

HSL.

Statistische Berichte

$A\bar{I}1, A\bar{I}3, \underline{A\bar{II}1}, \underline{A\bar{II}2}, A\bar{III}1, A\bar{III}2, A\bar{IV}3$

Bevölkerungsvorgänge in Hessen

1974 + 1975 → „vierteljährlich“

4 Vierteljahre 1974 ~~in Juli 1974~~

4 Vierteljahre 1975 ~~in Juli 1975~~

$A\bar{I}1, A\bar{I}3, A\bar{II}1, A\bar{II}2, A\bar{III}1, A\bar{III}2, A\bar{IV}3 - 1974 \text{ u. } 1975$

160

Frau Schickel

STATISTISCHE BERICHTE

des Hessischen Statistischen Landesamtes

WIESBADEN · RHEINSTRASSE 35-37 · TELEFON 36 81 · TELEX 4-186 555 HSTL-D

* A I 1 - vj 1/74
* A II 1, * A II 2 - vj 1/74
* A III 1 - vj 1/74
* A IV 3 - vj 1/74

18. September 1974

Bevölkerungsvorgänge in Hessen

im 1. Vierteljahr 1974

Inhaltsübersicht

| | Seite |
|--|---------|
| Methodische und begriffliche Erklärungen | 3 - 4 |
| A I <u>Bevölkerungsstand</u> | |
| 1. Wohnbevölkerung in den Verwaltungsbezirken am 31. März 1974 und Bevölkerungsveränderung im 1. Vierteljahr 1974 | 5 |
| A II <u>Natürliche Bevölkerungsbewegung</u> | |
| 2. Eheschließungen, Geborene und Gestorbene im 1. Vierteljahr 1974 a) Grundzahlen b) Verhältniszahlen | 6 |
| 3. Fortschreibung der standesamtlich beurkundeten Kriegsssterbefälle im 1. Vierteljahr 1974 | 6 |
| 4. Eheschließungen, Lebendgeborene und Gestorbene in den Verwaltungsbezirken im 1. Vierteljahr 1974 | 7 |
| 5. Ehelösungen im 1. Vierteljahr 1974 nach Landgerichtsbezirken | 8 |
| 6. Geschiedene Ehen im 1. Vierteljahr 1974 nach Ehedauer und Gründen | 8 |
| 7. Geschiedene Ehen im 1. Vierteljahr 1974 nach Religionszugehörigkeit der Ehepartner | 8 |
| A III <u>Räumliche Bevölkerungsbewegung</u> | |
| 8. Über die Landesgrenze Hessens Zu- und Fortgezogene im 1. Vierteljahr 1974 nach Herkunfts- und Zielländern (a = Personen insgesamt; b = Ausländer und Staatenlose) | 9 |
| 9. Über die Landesgrenze Hessens zu- und fortgezogene <u>Erwerbspersonen</u> im 1. Vierteljahr 1974 nach Herkunfts- und Zielländern (a = Personen insgesamt; b = Ausländer und Staatenlose) | 10 |
| 10. Über die Landesgrenze Hessens zu- und fortgezogene <u>Nichterwerbspersonen</u> im 1. Vierteljahr 1974 nach Herkunfts- und Zielländern (a = Personen insgesamt; b = Ausländer und Staatenlose) | 11 |
| 11. Über die Auslandsgrenze des Bundesgebietes Zu- und Fortgezogene im 1. Vierteljahr 1974 nach Herkunfts- und Zielländern | 12 |
| 12. Über die Auslandsgrenze des Bundesgebietes zu- und fortgezogene <u>Erwerbspersonen</u> im 1. Vierteljahr 1974 nach Herkunfts- und Zielländern | 13 |
| 13. Über die Auslandsgrenze des Bundesgebietes zu- und fortgezogene <u>Nichterwerbspersonen</u> im 1. Vierteljahr 1974 nach Herkunfts- und Zielländern | 14 |
| 14. Zu- und Fortgezogene in den Verwaltungsbezirken im 1. Vierteljahr 1974 nach Wanderungsarten | 15 |
| 15. Zu- und fortgezogene <u>Erwerbspersonen</u> in den Verwaltungsbezirken im 1. Vierteljahr 1974 nach Wanderungsarten | 16 |
| 16. Zu- und fortgezogene <u>Nichterwerbspersonen</u> in den Verwaltungsbezirken im 1. Vierteljahr 1974 nach Wanderungsarten | 17 |
| A IV <u>Gesundheitswesen</u> | |
| 17. Gestorbene im 1. Vierteljahr 1974 nach Todesursachen | 18 - 19 |

Allgemeines

Dieser Bericht enthält die Ergebnisse der Bevölkerungsfortschreibung zum 31.3. 1974 und der natürlichen und räumlichen Bevölkerungsbewegung sowie der Todesursachenstatistik für das 1. Vierteljahr 1974 nach dem Gebietsstand am 31.3.1974. Als Grundlage für die Fortschreibung der Bevölkerung dient dabei das Ergebnis der Bevölkerungsfeststellung zum Zeitpunkt der Volkszählung vom 27. 5. 1970.

Methodische und begriffliche Erklärungen

Natürliche Bevölkerungsbewegung

Erhebungsgrundlagen für Eheschließungen, Geborene und Gestorbene sind Zählkarten, die aufgrund der Beurkundungen der Standesbeamten für Zwecke der Statistik ausgefüllt werden. Für die Statistik der Ehelösungen werden gleichfalls Zählkarten herangezogen, die von den Landgerichten über rechtskräftige Urteile in Ehesachen bereitgestellt werden.

Eheschließungen werden nach dem Ereignisort, Geborene nach dem Wohnort der Mutter, Gestorbene nach der Wohngemeinde des Verstorbenen und Ehelösungen nach dem Sitz der Landgerichte registriert.

Eheschließungen: Standesamtliche Trauungen von Deutschen und von Ausländern. Ausgenommen sind die Fälle, in denen beide Ehepartner Mitglieder der im Bundesgebiet stationierten ausländischen Streitkräfte sind.

Geborene: Unter dem Begriff Geborene werden in der Statistik Lebend- und Totgeborene verstanden. Es wird dabei zwischen ehelich und nichtehelich Geborenen unterschieden. Grundlage hierfür sind die Vorschriften des Bürgerlichen Gesetzbuches. Ein Kind, das nach Eheschließung oder bis zu 302 Tagen nach Auflösung der Ehe durch Ehelösung oder Tod des Ehepartners geboren wird, gilt unbeschadet der Möglichkeit einer späteren Anfechtung als ehelich.

Lebendgeborene sind Kinder, bei denen nach der Scheidung vom Mutterleib entweder das Herz geschlagen oder die Nabelschnur pulsiert oder die natürliche Lungenatmung eingesetzt hat.

Totgeborene sind Kinder, bei denen nach der Scheidung vom Mutterleib weder das Herz geschlagen noch die Nabelschnur pulsiert noch die natürliche Lungenatmung eingesetzt hat, und die mindestens 35 cm lang sind. Sie werden im Rahmen der Geburtenstatistik nachgewiesen.

Diese Definition für Lebend- und Totgeborene ist in § 29 der Verordnung zur Ausführung des Personenstandsgesetzes vom 12. 8. 1957 geregelt und gilt seit 1. 1. 1958. Leibesfrüchte, die weniger als 35 cm lang sind und keine Lebenszeichen zeigten, gelten als Fehlgeburten; sie werden vom Standesbeamten nicht registriert und werden daher in der Statistik der natürlichen Bevölkerungsbewegung nicht berücksichtigt.

Gestorbene: Ohne Totgeborene, nachträglich beurkundete Kriegssterbefälle und gerichtliche Todeserklärungen.

Säuglingssterbefälle: Todesfälle von Kindern, die das erste Lebensjahr noch nicht vollendet haben.

Geborenen- und Gestorbenenüberschuß: Differenz zwischen der Zahl der Lebendgeborenen und der Gestorbenen. Überwiegt die Zahl der Lebendgeborenen die der Gestorbenen, so wird dieser Saldo als Geborenenüberschuß, im umgekehrten Falle als Gestorbenenüberschuß bezeichnet.

Meßzahlen: Die Berechnung von Meßzahlen für Eheschließungen, Ehelösungen, Geborene und Gestorbene erfolgt stets für ein Normaljahr von 365 Tagen (in Schaltjahren auf 366 Tage).

Säuglingssterblichkeit: Im ersten Lebensjahr Gestorbene bezogen auf 1000 Lebendgeborene des gleichen Zeitraumes.

Ehelösungen: In der Statistik werden nur Ehelösungen, die nach deutschem Recht ausgesprochen werden, ausgewiesen. Drei Arten der Ehelösung werden unterschieden: Die Auflösung wegen Nichtigkeit, die Aufhebung der Ehe und die Ehescheidung.

Räumliche Bevölkerungsbewegung (Wanderungsstatistik)

Erhebungsgrundlage: Die Zu- und Fortgezogenen werden mit Hilfe der polizeilichen Meldescheine erfaßt, die sie nach den gesetzlichen Vorschriften über die Meldepflicht bei einem Wohnungswechsel ausfüllen müssen. Die Auszählung erfolgt nach bundeseinheitlich festgelegten Richtlinien. Umzüge innerhalb derselben Gemeinde werden nicht berücksichtigt.

Wanderungsgewinn und -verlust: Differenz zwischen der Zahl der Zugezogenen und der Fortgezogenen. Überwiegt die Zahl der Zugezogenen die der Fortgezogenen, so wird dieser Saldo als Wanderungsgewinn, im umgekehrten Fall als Wanderungsverlust bezeichnet.

Gesundheitswesen

Todesursachen: Die Verschlüsselung der Todesursachen wird seit 1. 1. 1968 nach dem Systematischen Verzeichnis der internationalen Klassifikation der Krankheiten (ICD) 1968 vorgenommen. Die Angaben für die Verschlüsselung der Todesursachen werden den Leichenschauschein entnommen.

Bevölkerungsstand

Wohnbevölkerungsbegriff: Zur Wohnbevölkerung einer Gemeinde zählen

1. alle Personen, die in ihr den ständigen Wohnsitz (Hauptwohnung) haben, abzüglich derjenigen, die in einer anderen Gemeinde weiteren Wohnraum (Nebenwohnung) haben und von dort aus regelmäßig zur Arbeit, Ausbildung, Schule usw. gehen oder sich dort überwiegend aufhalten,
2. alle Personen, die in ihr eine Nebenwohnung haben, von der sie regelmäßig zur Arbeit, Ausbildung, Schule usw. gehen, oder die sich in dieser Nebenwohnung überwiegend aufhalten.

Dieser Wohnbevölkerungsbegriff ist bundeseinheitlich festgelegt. Bei den ausgewiesenen Wohnbevölkerungszahlen handelt es sich um Fortschreibungsergebnisse aufgrund der Geburten-, Sterbe- und Wanderungsstatistik. Grundlage für die Fortschreibung sind gegenwärtig die Wohnbevölkerungszahlen aus der Volkszählung 1970.

1. Wohnbevölkerung in den Verwaltungsbezirken am 31.3.1974
und Bevölkerungsveränderung im 1. Vierteljahr 1974

| Kreisfreie Stadt (St.) Landkreis | Wohnbevölkerung am 31. März 1974 | | Bevölkerungsveränderung im 1. Viertelj. 1974 | | | | |
|-------------------------------------|-------------------------------------|----------|--|--|--------------------------------------|--|------|
| | | | Geborenen- o. Gestorbenen- überschuß (-) | Wanderungs- gewinn oder -verlust (-) | Zu-o. Abnahme (-) der Bevölkerung | | |
| | insgesamt | weiblich | | | insgesamt | | % |
| Darmstadt, St. | 140 283 | 73 420 | - 117 | - 109 | - 226 | | -0,2 |
| Frankfurt am Main, St. | 663 076 | 346 544 | - 772 | 426 | - 346 | | -0,1 |
| Gießen, St. | 76 475 | 40 085 | - 59 | - 22 | - 81 | | -0,1 |
| Hanau, St. | 56 611 | 29 387 | - 83 | - 147 | - 230 | | -0,4 |
| Offenbach am Main, St. | 120 089 | 63 029 | - 90 | 87 | - 3 | | -0,0 |
| Wiesbaden, St. | 252 381 | 135 669 | - 334 | 258 | - 76 | | -0,0 |
| Zusammen | 1308 915 | 688 134 | -1 455 | 493 | - 962 | | -0,1 |
| Bergstraße | 237 091 | 121 844 | - 44 | 136 | 92 | | 0,0 |
| Biedenkopf | 64 811 | 32 964 | - 34 | - 200 | - 234 | | -0,4 |
| Darmstadt | 132 788 | 67 394 | 28 | 253 | 281 | | 0,2 |
| Dieburg | 136 370 | 68 646 | 98 | 145 | 243 | | 0,2 |
| Dillkreis | 104 828 | 53 667 | 41 | - 231 | - 190 | | -0,2 |
| Gelnhausen | 95 623 | 49 529 | - 86 | 117 | 31 | | 0,0 |
| Gießen | 124 620 | 63 227 | - 28 | 238 | 210 | | 0,2 |
| Groß-Gerau | 228 052 | 112 511 | 24 | - 198 | - 174 | | -0,1 |
| Hanau | 154 922 | 78 812 | - 11 | 247 | 236 | | 0,2 |
| Hochtaunuskreis | 194 423 | 102 431 | - 155 | 758 | 603 | | 0,3 |
| Limburg | 94 448 | 49 198 | - 74 | 67 | - 7 | | -0,0 |
| Main-Taunus-Kreis | 209 214 | 106 436 | 92 | 1 182 | 1 274 | | 0,6 |
| Oberlahnkreis | 59 364 | 30 461 | - 59 | 6 | - 53 | | -0,1 |
| Odenwaldkreis | 82 498 | 42 524 | - 18 | - 175 | - 193 | | -0,2 |
| Offenbach | 275 299 | 140 408 | 74 | 316 | 390 | | 0,1 |
| Rheingaukreis | 61 343 | 32 526 | - 64 | 108 | 44 | | 0,1 |
| Schlüchtern | 43 610 | 22 616 | - 6 | 26 | 20 | | 0,0 |
| Untertaunuskreis | 84 456 | 42 918 | 7 | 483 | 490 | | 0,6 |
| Vogelsbergkreis | 112 065 | 57 845 | - 125 | 88 | - 37 | | -0,0 |
| Wetteraukreis | 245 050 | 126 012 | - 180 | 418 | 238 | | 0,1 |
| Wetzlar | 159 703 | 81 306 | - 83 | - 216 | - 299 | | -0,2 |
| Zusammen | 2900 578 | 1483 275 | - 603 | 3 568 | 2 965 | | 0,1 |
| Reg.-Bez. Darmstadt | 4209 493 | 2171 409 | -2 058 | 4 061 | 2 003 | | 0,0 |
| Fulda, St. | 59 984 | 32 404 | - 33 | - 90 | - 123 | | -0,2 |
| Kassel, St. | 212 051 | 113 985 | - 212 | - 312 | - 524 | | -0,2 |
| Marburg a.d.Lahn, St. | 49 095 | 25 270 | - 19 | - 161 | - 180 | | -0,4 |
| Zusammen | 321 130 | 171 659 | - 264 | - 563 | - 827 | | -0,0 |
| Fulda | 131 122 | 68 304 | 6 | 52 | 58 | | 0,0 |
| Hersfeld-Rotenburg | 132 034 | 68 379 | - 77 | 50 | - 27 | | -0,0 |
| Kassel | 208 497 | 106 972 | - 122 | 538 | 416 | | 0,2 |
| Marburg | 122 692 | 61 799 | 67 | 63 | 130 | | -0,2 |
| Schwalm-Eder-Kreis | 183 520 | 93 780 | - 87 | 198 | 111 | | 0,1 |
| Waldeck-Frankenberg | 154 053 | 79 043 | - 60 | 91 | 31 | | 0,0 |
| Werra-Meißner-Kreis | 122 784 | 64 097 | - 127 | - 265 | - 392 | | 0,3 |
| Zusammen | 1054 702 | 542 374 | - 400 | 727 | 327 | | 0,0 |
| Reg.-Bez. Kassel | 1375 832 | 714 033 | - 664 | 164 | - 500 | | 0,0 |
| Land H e s s e n | 5585 325 | 2885 442 | -2 722 | 4 225 | 1 503 | | 0,0 |
| dav. kreisfreie Städte | 1630 045 | 859 793 | -1 719 | - 70 | -1 789 | | -0,1 |
| Landkreise | 3955 280 | 2025 649 | -1 003 | 4 295 | 3 292 | | 0,1 |

2. Eheschließungen, Geborene und Gestorbene im 1. Vierteljahr 1974

a) Grundzahlen

| Monat Vierteljahr | Eheschließungen | | | | Lebendgeborene | | | | Totgeborene | | |
|----------------------|---------------------|--------------------|--------------------|-----------------------|----------------|---------------|---------------------|--------------------------------|---------------------|---------------|------------------------|
| | ins- ge- samt | darunter | | | männ- lich | weib- lich | ins- ge- samt | dar. nicht- ehe- lich | ins- ge- samt | darunter | |
| | | nur der Männ | nur die Frau | beide Part- ner | | | | | | weib- lich | nicht- ehe- lich |
| | | Ausländer(in) | | | | | | | | | |
| Januar | 1 446 | 68 | 65 | 53 | 2 122 | 2 028 | 4 150 | 217 | 50 | 21 | 3 |
| Februar | 1 841 | 92 | 63 | 91 | 2 214 | 2 079 | 4 293 | 244 | 34 | 15 | 3 |
| März | 2 979 | 129 | 78 | 98 | 2 450 | 2 261 | 4 711 | 237 | 28 | 13 | 4 |
| 1. Vj. 1974 | 6 266 | 289 | 206 | 242 | 6 786 | 6 368 | 13 154 | 698 | 112 | 49 | 10 |
| 1. Vj. 1973 | 6 622 | 308 | 180 | 264 | 7 161 | 6 638 | 13 799 | 676 | 108 | 55 | 11 |

| Monat Vierteljahr | Gestorbene | | | d a r u n t e r | | | | | | | | |
|----------------------|---------------|---------------|---------------------|---------------------|---------------|------------------------|---------------------|---------------|------------------------|---------------------|---------------|------------------------|
| | männ- lich | weib- lich | ins- ge- samt | im 1. Lebensjahr | | | unter 7 Tagen | | | unter 24 Stunden | | |
| | | | | ins- ge- samt | weib- lich | nicht- ehe- lich | ins- ge- samt | weib- lich | nicht- ehe- lich | ins- ge- samt | weib- lich | nicht- ehe- lich |
| Januar | 2 514 | 2 650 | 5 164 | 85 | 35 | 3 | 58 | 24 | 2 | 20 | 7 | - |
| Februar | 2 533 | 2 585 | 5 118 | 101 | 48 | 1 | 64 | 31 | 1 | 32 | 17 | - |
| März | 2 701 | 2 893 | 5 594 | 97 | 44 | 7 | 61 | 26 | 5 | 30 | 11 | 4 |
| 1. Vj. 1974 | 7 748 | 8 128 | 15 876 | 283 | 127 | 11 | 183 | 81 | 8 | 82 | 35 | 4 |
| 1. Vj. 1973 | 8 451 | 8 310 | 16 761 | 352 | 138 | 19 | 233 | 96 | 12 | 108 | 51 | 7 |

b) Verhältniszahlen

| Monat Vierteljahr | Auf 1000 Einwohner und 1 Jahr kamen | | | Auf 1000 Lebendgeborene kamen | | | Von 1000 Le- bend-und Tot- geborenen waren Totgeborene |
|---------------------------|--|---------------------|-----------------|--|-------------------------|------------------|--|
| | Ehe- schlie- ßungen | Lebend- geborene | Gestor- bene | nicht- ehelich Lebend- geborene | Gestorbene | | |
| | | | | | im ersten Lebensjahr | unter 7 Tagen | |
| Januar ¹⁾ | 3,0 | 8,7 | 10,9 | 52,3 | 19,4 | 14,0 | 11,9 |
| Februar ¹⁾ | 4,3 | 10,0 | 11,9 | 56,8 | 25,2 | 14,9 | 7,9 |
| März ¹⁾ | 6,3 | 9,9 | 11,8 | 50,3 | 20,5 | 12,9 | 5,9 |
| 1. Vj. 1974 ¹⁾ | 4,6 | 9,6 | 11,5 | 53,1 | 21,6 | 13,9 | 8,4 |
| 1. Vj. 1973 | 4,8 | 10,1 | 12,3 | 49,0 | 25,5 | 16,9 | 7,8 |

1) Durchschnittliche Wohnbevölkerung in 1000 (Berechnungsgrundlage): Januar 5 584,6 - Februar 5 585,2 - März 5 585,2 - 1. Vj. 1974 5 585,0.

3. Fortschreibung der standesamtlich beurkundeten Kriegssterbefälle
im 1. Vierteljahr 1974

| Stichtag Zeitraum | Angehörige der deutschen Wehrmacht und der ihr gleichgest. Verbände | | Zivilpersonen | |
|-----------------------|--|----------|---------------|----------|
| | männlich | weiblich | männlich | weiblich |
| Stand am 31.12.1973 | 119 105 | 101 | 13 782 | 17 174 |
| Zugang im 1. Vj. 1974 | 25 | - | - | 1 |
| Stand am 31. 3.1974 | 119 130 | 101 | 13 782 | 17 175 |

4. Eheschließungen, Lebendgeborene und Gestorbene in den Verwaltungsbezirken
im 1. Vierteljahr 1974

| Kreisfreie Stadt (St.) Landkreis | Ehe- schlie- ßungen ins- gesamt | Lebend- geborene | | Gestorbene | | | Auf 1000 Einwohner u. 1 Jahr | | | Säug- lings- sterbef. auf 1000 Lebend- geborene |
|---|---|---------------------|-------------------------|---------------------|--------------------------|--------------------|---------------------------------|-------------------------------|---------------------------|--|
| | | ins- gesamt | dar. nicht- ehel. | ins- ge- samt | darunter | | Ehe- schlie- ßun- gen | Le- bend- ge- borene | Ge- stor- be- ne | |
| | | | | | im 1. Lebens- jahr | unter 7 Tage | | | | |
| Darmstadt, St. | 154 | 274 | 25 | 391 | 9 | 3 | 4,5 | 7,9 | 11,3 | 32,8 |
| Frankfurt am Main, St. | 790 | 1250 | 110 | 2022 | 19 | 11 | 4,8 | 7,6 | 12,4 | 15,2 |
| Gießen, St. | 100 | 172 | 7 | 231 | 8 | 6 | 5,3 | 9,1 | 12,2 | 46,5 |
| Hanau, St. | 73 | 118 | 15 | 201 | 2 | - | 5,2 | 8,4 | 14,4 | 16,9 |
| Offenbach am Main, St. | 139 | 258 | 22 | 348 | 8 | 5 | 4,7 | 8,7 | 11,7 | 31,0 |
| Wiesbaden, St. | 277 | 491 | 43 | 825 | 6 | 3 | 4,4 | 7,9 | 13,3 | 12,2 |
| Zusammen | 1533 | 2563 | 222 | 4018 | 52 | 28 | 4,7 | 7,9 | 12,4 | 20,3 |
| Bergstraße | 261 | 568 | 29 | 612 | 9 | 6 | 4,5 | 9,7 | 10,5 | 15,8 |
| Biedenkopf | 97 | 163 | 1 | 197 | 4 | 1 | 6,1 | 10,2 | 12,3 | 24,5 |
| Darmstadt | 132 | 353 | 24 | 325 | 8 | 6 | 4,0 | 10,8 | 9,9 | 22,7 |
| Dieburg | 123 | 381 | 22 | 283 | 11 | 7 | 3,7 | 11,3 | 8,4 | 28,9 |
| Dillkreis | 132 | 315 | 12 | 274 | 4 | 1 | 5,1 | 12,2 | 10,6 | 12,7 |
| Gelnhausen | 100 | 235 | 13 | 321 | 7 | 4 | 4,2 | 10,0 | 13,6 | 29,8 |
| Gießen | 161 | 323 | 13 | 351 | 4 | 4 | 5,2 | 10,5 | 11,4 | 12,4 |
| Groß-Gerau | 245 | 546 | 24 | 522 | 5 | 2 | 4,4 | 9,7 | 9,3 | 9,2 |
| Hanau | 138 | 368 | 15 | 379 | 10 | 8 | 3,6 | 9,6 | 9,9 | 27,2 |
| Hochtaunuskreis | 163 | 422 | 18 | 577 | 10 | 5 | 3,4 | 8,8 | 12,1 | 23,7 |
| Limburg | 126 | 227 | 6 | 301 | 3 | 2 | 5,4 | 9,8 | 12,9 | 13,2 |
| Main-Taunus-Kreis | 203 | 521 | 15 | 429 | 20 | 12 | 3,9 | 10,1 | 8,3 | 38,4 |
| Oberlahnkreis | 71 | 145 | 7 | 204 | 2 | 1 | 4,8 | 9,9 | 13,9 | 13,8 |
| Odenwaldkreis | 70 | 213 | 5 | 231 | 8 | 5 | 3,4 | 10,5 | 11,3 | 37,6 |
| Offenbach | 280 | 651 | 26 | 577 | 12 | 8 | 4,1 | 9,6 | 8,5 | 18,4 |
| Rheingaukreis | 74 | 130 | 10 | 194 | 4 | 3 | 4,9 | 8,6 | 12,8 | 30,8 |
| Schlüchtern | 54 | 119 | 2 | 125 | 3 | 3 | 5,0 | 11,1 | 11,6 | 25,2 |
| Untertaunuskreis | 84 | 205 | 13 | 198 | 4 | 2 | 4,0 | 9,9 | 9,5 | 19,5 |
| Vogelsbergkreis | 132 | 290 | 14 | 415 | 5 | 4 | 4,8 | 10,5 | 15,0 | 17,2 |
| Wetteraukreis | 274 | 560 | 35 | 740 | 15 | 11 | 4,5 | 9,3 | 12,3 | 26,8 |
| Wetzlar | 174 | 383 | 12 | 466 | 5 | 3 | 4,4 | 9,7 | 11,8 | 13,1 |
| Zusammen | 3094 | 7118 | 316 | 7721 | 153 | 98 | 4,3 | 10,0 | 10,8 | 21,5 |
| Reg.-Bez. Darmstadt | 4627 | 9681 | 538 | 11739 | 205 | 126 | 4,5 | 9,3 | 11,3 | 21,2 |
| Fulda, St. | 85 | 172 | 17 | 205 | 6 | 5 | 5,7 | 11,6 | 13,8 | 34,9 |
| Kassel, St. | 259 | 411 | 36 | 623 | 7 | 4 | 4,9 | 7,9 | 11,9 | 17,0 |
| Marburg a.d.Lahn, St. | 104 | 95 | 5 | 114 | 2 | 1 | 8,6 | 7,8 | 9,4 | 21,1 |
| Zusammen | 448 | 678 | 58 | 942 | 15 | 10 | 5,7 | 8,6 | 11,9 | 22,1 |
| Fulda | 139 | 396 | 7 | 390 | 11 | 9 | 4,3 | 12,3 | 12,1 | 27,8 |
| Hersfeld-Rotenburg | 154 | 322 | 17 | 399 | 9 | 9 | 4,7 | 9,9 | 12,3 | 28,0 |
| Kassel | 214 | 540 | 21 | 662 | 12 | 7 | 4,2 | 10,5 | 12,9 | 22,2 |
| Marburg | 143 | 406 | 7 | 339 | 12 | 10 | 4,7 | 13,4 | 11,2 | 29,6 |
| Schwalm-Eder-Kreis | 201 | 448 | 18 | 535 | 10 | 7 | 4,4 | 9,9 | 11,8 | 22,3 |
| Waldeck-Frankenberg | 167 | 384 | 21 | 444 | 3 | 2 | 4,4 | 10,1 | 11,7 | 7,8 |
| Werra-Meißner-Kreis | 173 | 299 | 11 | 426 | 6 | 3 | 5,7 | 9,9 | 14,1 | 20,1 |
| Zusammen | 1191 | 2795 | 102 | 3195 | 63 | 47 | 4,6 | 10,7 | 12,3 | 22,5 |
| Reg.-Bez. Kassel | 1639 | 3473 | 160 | 4137 | 78 | 57 | 4,8 | 10,2 | 12,2 | 22,5 |
| Land H e s s e n | 6266 | 13154 | 698 | 15876 | 283 | 183 | 4,6 | 9,6 | 11,5 | 21,6 |
| dav. kreisfreie Städte | 1981 | 3241 | 280 | 4960 | 67 | 38 | 4,9 | 8,1 | 12,3 | 20,7 |
| Landkreise | 4285 | 9913 | 418 | 10916 | 216 | 145 | 4,4 | 10,2 | 11,2 | 21,8 |

5. Ehelösungen im 1. Vierteljahr 1974
nach Landgerichtsbezirken

| Land- gerichts- bezirk | Ehe- lö- sungen ins- gesamt | d a v o n | | | Einge- reichte Anträge auf Ehelösungen | Abge- wiesene Klagen | Kläger war | | |
|------------------------------|---|--------------------------|--|-----------------------|--|----------------------------|-------------|-------------|-------------------------------------|
| | | Ehe- schei- dungen | Nichtig- keits- erklä- rungen | Auf- hebun- gen | | | der Mann | die Frau | die Staats- anwalt- schaft |
| Darmstadt | 702 | 702 | - | - | 1 052 | 6 | 204 | 498 | - |
| Frankfurt | 673 | 672 | 1 | - | 885 | 2 | 204 | 469 | - |
| Fulda | 76 | 76 | - | - | 112 | 1 | 18 | 58 | - |
| Gießen | 159 | 159 | - | - | 261 | 4 | 48 | 111 | - |
| Hanau | 128 | 128 | - | - | 230 | 1 | 33 | 95 | - |
| Kassel | 302 | 302 | - | - | 494 | 2 | 92 | 210 | - |
| Limburg | 178 | 178 | - | - | 235 | 3 | 47 | 131 | - |
| Marburg | 97 | 97 | - | - | 143 | - | 30 | 67 | - |
| Wiesbaden | 187 | 187 | - | - | 335 | 2 | 52 | 135 | - |
| Insgesamt | 2 502 | 2 501 | 1 | - | 3 747 | 21 | 728 | 1 774 | - |

6. Geschiedene Ehen im 1. Vierteljahr 1974
nach Ehedauer und Gründen 1)

| Ehedauer in Jahren | Geschie- dene Ehen insges. | davon geschieden auf Grund von | | | | | | |
|-----------------------|----------------------------------|--------------------------------|-------|-----------------------------------|-------------------------|--------------|------|------|
| | | § 42 | § 43 | § 42 in Verbindung mit § 43 | § 42 o. § 43 m.a. §§ | § 44 o. § 45 | § 46 | § 48 |
| Unter 1 | 47 | - | 46 | - | - | - | - | 1 |
| 1 b. " | 5 | 1 | 795 | 1 | - | 1 | - | - |
| 5 " " | 10 | 6 | 737 | 1 | - | - | - | 14 |
| 10 " " | 15 | 5 | 402 | - | - | 3 | - | 10 |
| 15 " " | 20 | 1 | 224 | 1 | - | 1 | - | 11 |
| 20 " " | 25 | 2 | 119 | 1 | - | - | - | 12 |
| 25 " " | 30 | 3 | 54 | - | - | - | - | 6 |
| 30 " " | 35 | - | 18 | - | - | - | - | 4 |
| 35 " " | 40 | - | 8 | - | - | - | - | 4 |
| 40 " " | 45 | - | 7 | - | - | - | - | 1 |
| 45 " " | 50 | - | 1 | - | - | - | - | - |
| 50 und mehr | - | - | - | - | - | - | - | - |
| Insgesamt | 2 501 | 18 | 2 411 | 4 | - | 5 | - | 63 |

1) § 42 Ehebruch, § 43 andere Eheverfehlungen, ehrloses o. unsittliches Verhalten, § 44 auf geistiger Störung beruhendes Verhalten, § 45 Geisteskrankheit, § 46 ansteckende o. ekelerregende Krankheiten, § 48 Aufhebung der häuslichen Gemeinschaft.

7. Geschiedene Ehen im 1. Vierteljahr 1974
nach der Religionszugehörigkeit der Ehepartner

| Religionszugehörigkeit des Mannes | Religionszugehörigkeit der Frau | | | Insgesamt | |
|--|---------------------------------|------------|--------------------------------------|-----------|------|
| | evangelisch | röm.-kath. | andersgläubig o. gemeinschaftslos | Anzahl | % |
| Evangelisch | 1 149 | 321 | 32 | 1 502 | 60,1 |
| Römisch-katholisch | 327 | 349 | 21 | 697 | 27,9 |
| Andersgläubig oder gemeinschaftslos | 73 | 32 | 197 | 302 | 12,1 |
| Insgesamt | 1 549 | 702 | 250 | 2 501 | 100 |
| % | 61,9 | 28,1 | 10,0 | 100 | - |

8. Über die Landesgrenze Hessens Zu- und Fortgezogene im 1. Vierteljahr 1974
nach Herkunfts- und Zielländern

a = Personen insgesamt; b = Ausländer und Staatenlose

| Herkunfts- bzw. Zielland | | Zugezogene | | Fortgezogene | | Wanderungsgewinn oder -verlust (-) | | |
|---|---|----------------|---------------|----------------|---------------|---------------------------------------|---------------|-------------------------------------|
| | | ins- gesamt | weib- lich | ins- gesamt | weib- lich | ins- gesamt | weib- lich | dagegen 1. Vj. 1973 insgesamt |
| Schleswig-Holstein | a | 759 | 314 | 675 | 279 | 84 | 35 | 186 |
| | b | 79 | 20 | 45 | 9 | 34 | 11 | . |
| Hamburg | a | 620 | 280 | 489 | 197 | 131 | 83 | 278 |
| | b | 84 | 24 | 83 | 15 | 1 | 9 | . |
| Niedersachsen | a | 2 655 | 1 225 | 2 532 | 1 069 | 123 | 156 | 491 |
| | b | 284 | 81 | 355 | 61 | - 71 | 20 | . |
| Bremen | a | 290 | 116 | 302 | 126 | - 12 | - 10 | - 28 |
| | b | 33 | 11 | 60 | 13 | - 27 | - 2 | . |
| Nordrhein-Westfalen | a | 6 218 | 2 730 | 5 378 | 1 992 | 840 | 738 | 1 227 |
| | b | 888 | 241 | 1 387 | 274 | - 499 | - 33 | . |
| Rheinland-Pfalz | a | 4 357 | 1 915 | 3 465 | 1 371 | 892 | 544 | 816 |
| | b | 746 | 233 | 718 | 143 | 28 | 90 | . |
| Baden-Württemberg | a | 4 592 | 1 922 | 4 527 | 1 777 | 65 | 145 | 638 |
| | b | 985 | 276 | 1 086 | 264 | - 101 | 12 | . |
| Bayern | a | 3 833 | 1 559 | 4 058 | 1 643 | - 225 | - 84 | - 59 |
| | b | 904 | 258 | 833 | 219 | 71 | 39 | . |
| Saarland | a | 515 | 200 | 290 | 110 | 225 | 90 | 202 |
| | b | 53 | 16 | 42 | 12 | 11 | 4 | . |
| Berlin (West) | a | 1 312 | 567 | 898 | 353 | 414 | 214 | 516 |
| | b | 119 | 38 | 85 | 25 | 34 | 13 | . |
| Bundesgebiet zusammen | a | 25 151 | 10 828 | 22 614 | 8 917 | 2 537 | 1 911 | 4 267 |
| | b | 4 175 | 1 198 | 4 694 | 1 035 | - 519 | 163 | . |
| Berlin (Ost) | a | 17 | 13 | 1 | - | 16 | 13 | 19 |
| | b | 3 | 1 | - | - | 3 | 1 | . |
| DDR | a | 232 | 150 | 23 | 13 | 209 | 137 | 348 |
| | b | 6 | 2 | - | - | 6 | 2 | . |
| Ostgeb.d.Dt.Reiches (Gebietsst.31.12.37) | a | 27 | 17 | 10 | 6 | 17 | 11 | 117 |
| | b | 11 | 6 | 9 | 5 | 2 | 1 | . |
| Ausland | a | 16 183 | 7 256 | 14 737 | 5 042 | 1 446 | 2 214 | 11 174 |
| | b | 14 837 | 6 583 | 13 515 | 4 400 | 1 322 | 2 183 | 184 |
| Übrige Gebiete zusammen | a | 16 459 | 7 436 | 14 771 | 5 061 | 1 688 | 2 375 | 11 658 |
| | b | 14 857 | 6 592 | 13 524 | 4 405 | 1 333 | 2 187 | . |
| Insgesamt | a | 41 610 | 18 264 | 37 385 | 13 978 | 4 225 | 4 286 | 15 925 |
| | b | 19 032 | 7 790 | 18 218 | 5 440 | 814 | 2 350 | . |

9. Über die Landesgrenze Hessens zu- und fortgezogene Erwerbspersonen im
1. Vierteljahr 1974 nach Herkunfts- und Zielländern

a = Personen insgesamt; b = Ausländer und Staatenlose

| Herkunfts- bzw. Zielland | | Zugezogene | | Fortgezogene | | Wanderungsgewinn oder -verlust (-) | | |
|--|---|----------------|---------------|----------------|---------------|---------------------------------------|---------------|-------------------------------------|
| | | ins- gesamt | weib- lich | ins- gesamt | weib- lich | ins- gesamt | weib- lich | dagegen 1. Vj. 1973 insgesamt |
| Schleswig-Holstein | a | 488 | 152 | 417 | 128 | 71 | 24 | 134 |
| | b | 68 | 12 | 37 | 8 | 31 | 4 | . |
| Hamburg | a | 390 | 135 | 340 | 105 | 50 | 30 | 196 |
| | b | 63 | 13 | 76 | 12 | - 13 | 1 | . |
| Niedersachsen | a | 1 555 | 564 | 1 477 | 441 | 78 | 123 | 270 |
| | b | 237 | 53 | 297 | 28 | - 60 | 25 | . |
| Bremen | a | 163 | 47 | 206 | 69 | - 43 | - 22 | 19 |
| | b | 24 | 8 | 52 | 7 | - 28 | 1 | . |
| Nordrhein-Westfalen | a | 3 677 | 1 205 | 3 418 | 859 | 259 | 346 | 597 |
| | b | 718 | 150 | 1 143 | 141 | - 425 | 9 | . |
| Rheinland-Pfalz | a | 2 669 | 919 | 2 191 | 604 | 478 | 315 | 400 |
| | b | 575 | 132 | 586 | 70 | - 11 | 62 | . |
| Baden-Württemberg | a | 3 032 | 1 019 | 2 893 | 832 | 139 | 187 | 423 |
| | b | 815 | 191 | 885 | 149 | - 70 | 42 | . |
| Bayern | a | 2 551 | 818 | 2 606 | 818 | - 55 | - | 28 |
| | b | 749 | 175 | 665 | 134 | 84 | 41 | . |
| Saarland | a | 353 | 123 | 193 | 50 | 160 | 73 | 135 |
| | b | 42 | 11 | 31 | 7 | 11 | 4 | . |
| Berlin (West) | a | 740 | 237 | 544 | 192 | 196 | 45 | 247 |
| | b | 93 | 23 | 62 | 16 | 31 | 7 | . |
| Bundesgebiet zusammen | a | 15 618 | 5 219 | 14 285 | 4 098 | 1 333 | 1 121 | 2 449 |
| | b | 3 384 | 768 | 3 834 | 572 | - 450 | 196 | . |
| Berlin (Ost) | a | 5 | 2 | 1 | - | 4 | 2 | 4 |
| | b | 3 | 1 | - | - | 3 | 1 | . |
| DDR | a | 40 | 20 | 6 | 1 | 34 | 19 | 107 |
| | b | 4 | - | - | - | 4 | - | . |
| Ostgeb.d.Dt.Reiches (Gebietsst. 31.12.37) | a | 12 | 6 | 5 | 2 | 7 | 4 | 67 |
| | b | 5 | 1 | 5 | 2 | - | 1 | . |
| Ausland | a | 7 799 | 2 170 | 9 208 | 1 812 | -1 409 | 358 | 7 448 |
| | b | 7 118 | 1 934 | 8 585 | 1 559 | -1 467 | 375 | 87 |
| Übrige Gebiete zusammen | a | 7 856 | 2 198 | 9 220 | 1 815 | -1 364 | 383 | 7 626 |
| | b | 7 130 | 1 936 | 8 590 | 1 561 | -1 460 | 375 | . |
| Insgesamt | a | 23 474 | 7 417 | 23 505 | 5 913 | - 31 | 1 504 | 10 075 |
| | b | 10 514 | 2 704 | 12 424 | 2 133 | -1 910 | 571 | . |

10. Über die Landesgrenze Hessens zu- und fortgezogene Nichterwerbspersonen im
1. Vierteljahr 1974 nach Herkunfts- und Zielländern

a = Personen insgesamt; b = Ausländer und Staatenlose

| Herkunfts- bzw. Zielland | | Zugezogene | | Fortgezogene | | Wanderungsgewinn oder -verlust (-) | | |
|---|---|----------------|---------------|----------------|---------------|---------------------------------------|---------------|-------------------------------------|
| | | ins- gesamt | weib- lich | ins- gesamt | weib- lich | ins- gesamt | weib- lich | dagegen 1. Vj. 1973 insgesamt |
| Schleswig-Holstein | a | 271 | 162 | 258 | 151 | 13 | 11 | 52 |
| | b | 11 | 8 | 8 | 1 | 3 | 7 | . |
| Hamburg | a | 230 | 145 | 149 | 92 | 81 | 53 | 82 |
| | b | 21 | 11 | 7 | 3 | 14 | 8 | . |
| Niedersachsen | a | 1 100 | 661 | 1 055 | 628 | 45 | 33 | 221 |
| | b | 47 | 28 | 58 | 33 | - 11 | - 5 | . |
| Bremen | a | 127 | 69 | 96 | 57 | 31 | 12 | - 47 |
| | b | 9 | 3 | 8 | 6 | 1 | - 3 | . |
| Nordrhein-Westfalen | a | 2 541 | 1 525 | 1 960 | 1 133 | 581 | 392 | 630 |
| | b | 170 | 91 | 244 | 133 | - 74 | - 42 | . |
| Rheinland-Pfalz | a | 1 688 | 996 | 1 274 | 767 | 414 | 229 | 416 |
| | b | 171 | 101 | 132 | 73 | 39 | 28 | . |
| Baden-Württemberg | a | 1 560 | 903 | 1 634 | 945 | - 74 | - 42 | 215 |
| | b | 170 | 85 | 201 | 115 | - 31 | - 30 | . |
| Bayern | a | 1 282 | 741 | 1 452 | 825 | - 170 | - 84 | - 87 |
| | b | 155 | 83 | 168 | 85 | - 13 | - 2 | . |
| Saarland | a | 162 | 77 | 97 | 60 | 65 | 17 | 67 |
| | b | 11 | 5 | 11 | 5 | - | - | . |
| Berlin (West) | a | 572 | 330 | 354 | 161 | 218 | 169 | 269 |
| | b | 26 | 15 | 23 | 9 | 3 | 6 | . |
| Bundesgebiet zusammen | a | 9 533 | 5 609 | 8 329 | 4 819 | 1 204 | 790 | 1 818 |
| | b | 791 | 430 | 860 | 463 | - 69 | - 33 | . |
| Berlin (Ost) | a | 12 | 11 | - | - | 12 | 11 | 15 |
| | b | - | - | - | - | - | - | . |
| DDR | a | 192 | 130 | 17 | 12 | 175 | 118 | 241 |
| | b | 2 | 2 | - | - | 2 | 2 | . |
| Ostgeb.d.Dt.Reiches (Gebietsst.31.12.37) | a | 15 | 11 | 5 | 4 | 10 | 7 | 50 |
| | b | 6 | 5 | 4 | 3 | 2 | 2 | . |
| Ausland | a | 8 384 | 5 086 | 5 529 | 3 230 | 2 855 | 1 856 | 3 726 |
| | b | 7 719 | 4 649 | 4 930 | 2 841 | 2 789 | 1 808 | 97 |
| Übrige Gebiete zusammen | a | 8 603 | 5 238 | 5 551 | 3 246 | 3 052 | 1 992 | 4 032 |
| | b | 7 727 | 4 656 | 4 934 | 2 844 | 2 793 | 1 812 | . |
| Insgesamt | a | 18 136 | 10 847 | 13 880 | 8 065 | 4 256 | 2 782 | 5 850 |
| | b | 8 518 | 5 086 | 5 794 | 3 307 | 2 724 | 1 779 | . |

11. Über die Auslandsgrenze des Bundesgebietes Zu- und Fortgezogene im
1. Vierteljahr 1974 nach Herkunfts- und Zielländern

| Herkunfts- bzw. Zielland | Zugezogene | | Fortgezogene | | Wanderungsgewinn oder -verlust (-) | | |
|----------------------------------|----------------|---------------|----------------|---------------|---------------------------------------|---------------|-------------------------------------|
| | ins- gesamt | weib- lich | ins- gesamt | weib- lich | ins- gesamt | weib- lich | dagegen 1. Vj. 1973 insgesamt |
| Belgien | 84 | 43 | 87 | 41 | - 3 | 2 | 31 |
| Dänemark | 46 | 19 | 29 | 12 | 17 | 7 | 47 |
| Frankreich | 426 | 168 | 303 | 129 | 123 | 39 | 232 |
| Großbritannien und Nordirland | 407 | 180 | 311 | 128 | 96 | 52 | 251 |
| Italien | 3 299 | 1 304 | 2 615 | 857 | 684 | 447 | 3 317 |
| Irland | 24 | 9 | 6 | 2 | 18 | 7 | - 3 |
| Luxemburg | 27 | 14 | 35 | 19 | - 8 | - 5 | 12 |
| Niederlande | 184 | 83 | 164 | 52 | 20 | 31 | 97 |
| EG-Staaten zus. | 4 497 | 1 820 | 3 550 | 1 240 | 947 | 580 | 3 984 |
| Griechenland | 535 | 234 | 1 077 | 441 | - 542 | - 207 | - 184 |
| Jugoslawien | 2 172 | 1 110 | 2 528 | 832 | - 356 | 278 | 1 827 |
| Österreich | 382 | 157 | 401 | 132 | - 19 | 25 | 293 |
| Polen | 234 | 140 | 154 | 94 | 80 | 46 | 175 |
| Rumänien | 333 | 109 | 98 | 18 | 235 | 91 | 14 |
| Schweiz | 184 | 88 | 151 | 69 | 33 | 19 | 47 |
| Spanien und Andorra | 1 012 | 543 | 1 932 | 538 | - 920 | 5 | 594 |
| Türkei | 2 988 | 1 359 | 2 258 | 680 | 730 | 679 | 3 258 |
| Sowjetunion | 111 | 59 | 17 | 11 | 94 | 48 | 46 |
| Übriges europ. Ausland | 723 | 437 | 560 | 202 | 163 | 235 | 465 |
| Europ. Ausl. zus. | 13 171 | 6 056 | 12 726 | 4 257 | 445 | 1 799 | 10 519 |
| Asien | 975 | 298 | 521 | 149 | 454 | 149 | 286 |
| U S A | 770 | 374 | 715 | 369 | 55 | 5 | 25 |
| Übriges Amerika | 581 | 292 | 309 | 143 | 272 | 149 | 71 |
| Afrika | 543 | 184 | 326 | 67 | 217 | 117 | 215 |
| Australien | 90 | 39 | 124 | 50 | - 34 | - 11 | 18 |
| Ozeanien | 7 | 3 | 15 | 7 | - 8 | - 4 | - |
| Außereurop. Ausl. zus. | 2 966 | 1 190 | 2 010 | 785 | 956 | 405 | 615 |
| Unbekanntes Ausland | 46 | 10 | 1 | - | 45 | 10 | 40 |
| Personen insgesamt | 16 183 | 7 256 | 14 737 | 5 042 | 1 446 | 2 214 | 11 174 |
| darunter Deutsche | 1 346 | 673 | 1 222 | 642 | 124 | 31 | 184 |

12. Über die Auslandsgrenze des Bundesgebietes zu- und fortgezogene Erwerbspersonen
im 1. Vierteljahr 1974 nach Herkunfts- und Zielländern

| Herkunfts- bzw. Zielland | Zugezogene | | Fortgezogene | | Wanderungsgewinn oder -verlust (-) | | |
|----------------------------------|----------------|---------------|----------------|---------------|---------------------------------------|---------------|-------------------------------------|
| | ins- gesamt | weib- lich | ins- gesamt | weib- lich | ins- gesamt | weib- lich | dagegen 1. Vj. 1973 insgesamt |
| Belgien | 49 | 18 | 44 | 8 | 5 | 10 | 13 |
| Dänemark | 26 | 8 | 12 | 5 | 14 | 3 | 33 |
| Frankreich | 289 | 79 | 182 | 54 | 107 | 25 | 212 |
| Großbritannien und Nordirland | 279 | 110 | 198 | 55 | 81 | 55 | 205 |
| Italien | 2 034 | 447 | 1 767 | 340 | 267 | 107 | 2 653 |
| Irland | 21 | 7 | 6 | 2 | 15 | 5 | - 3 |
| Luxemburg | 10 | 5 | 14 | 5 | - 4 | - | 6 |
| Niederlande | 117 | 40 | 103 | 18 | 14 | 22 | 110 |
| EG-Staaten zus. | 2 825 | 714 | 2 326 | 487 | 499 | 227 | 3 229 |
| Griechenland | 192 | 48 | 595 | 175 | - 403 | - 127 | - 135 |
| Jugoslawien | 988 | 270 | 1 764 | 295 | - 776 | - 25 | 1 136 |
| Österreich | 285 | 102 | 293 | 72 | - 8 | 30 | 261 |
| Polen | 109 | 39 | 60 | 19 | 49 | 20 | 88 |
| Rumänien | 250 | 53 | 81 | 6 | 169 | 47 | - 6 |
| Schweiz | 108 | 41 | 97 | 41 | 11 | - | 45 |
| Spanien und Andorra | 434 | 167 | 1 377 | 207 | - 943 | - 40 | 366 |
| Türkei | 730 | 130 | 1 152 | 154 | - 422 | - 24 | 1 821 |
| Sowjetunion | 45 | 17 | 8 | 2 | 37 | 15 | 7 |
| Übriges europ. Ausland | 321 | 145 | 386 | 82 | - 65 | 63 | 328 |
| Europ. Ausl. zus. | 6 287 | 1 726 | 8 139 | 1 540 | -1 852 | 186 | 7 140 |
| Asien | 494 | 127 | 304 | 50 | 190 | 77 | 100 |
| U S A | 385 | 137 | 328 | 138 | 57 | - 1 | 37 |
| Übriges Amerika | 259 | 106 | 163 | 50 | 96 | 56 | 13 |
| Afrika | 277 | 43 | 206 | 17 | 71 | 26 | 115 |
| Australien | 66 | 26 | 62 | 15 | 4 | 11 | 10 |
| Ozeanien | 1 | - | 5 | 2 | - 4 | - 2 | - |
| Außereurop. Ausl. zus. | 1 482 | 439 | 1 068 | 272 | 414 | 167 | 275 |
| Unbekanntes Ausland | 30 | 5 | 1 | - | 29 | 5 | 33 |
| Personen insgesamt | 7 799 | 2 170 | 9 208 | 1 812 | -1 409 | 358 | 7 448 |
| darunter Deutsche | 681 | 236 | 623 | 253 | 58 | - 17 | 87 |

13. Über die Auslandsgrenze des Bundesgebietes zu- und fortgezogene Nichterwerbspersonen
im 1. Vierteljahr 1974 nach Herkunfts- und Zielländern

| Herkunfts- bzw. Zielland | Zugezogene | | Fortgezogene | | Wanderungsgewinn oder -verlust (-) | | |
|----------------------------------|----------------|---------------|----------------|---------------|---------------------------------------|---------------|-------------------------------------|
| | ins- gesamt | weib- lich | ins- gesamt | weib- lich | ins- gesamt | weib- lich | dagegen 1. Vj. 1973 insgesamt |
| Belgien | 8 | 8 | 5 | 3 | 3 | - 8 | 18 |
| Dänemark | 20 | 11 | 17 | 7 | 3 | 4 | 14 |
| Frankreich | 137 | 89 | 121 | 75 | 16 | 14 | 20 |
| Großbritannien und Nordirland | 128 | 70 | 113 | 73 | 15 | - 3 | 46 |
| Italien | 1 265 | 857 | 848 | 517 | 417 | 340 | 664 |
| Irland | 3 | 2 | - | - | 4 | 1 | - |
| Luxemburg | 17 | 9 | 21 | 14 | - 4 | - 5 | 6 |
| Niederlande | 67 | 43 | 61 | 34 | 6 | 9 | - 13 |
| EG-Staaten zus. | 1 645 | 1 089 | 1 186 | 723 | 460 | 352 | 755 |
| Griechenland | 343 | 186 | 482 | 266 | - 139 | - 80 | - 49 |
| Jugoslawien | 1 184 | 840 | 764 | 537 | 420 | 303 | 691 |
| Österreich | 97 | 55 | 108 | 60 | - 11 | - 5 | 32 |
| Polen | 125 | 101 | 94 | 75 | 31 | 26 | 87 |
| Rumänien | 83 | 56 | 17 | 12 | 66 | 44 | 20 |
| Schweiz | 76 | 47 | 54 | 28 | 22 | 19 | 2 |
| Spanien und Andorra | 578 | 376 | 555 | 331 | 23 | 45 | 228 |
| Türkei | 2 258 | 1 229 | 1 106 | 526 | 1 152 | 703 | 1 437 |
| Sowjetunion | 66 | 42 | 9 | 9 | 57 | 33 | 39 |
| Übriges europ. Ausland | 429 | 309 | 212 | 150 | 216 | 173 | 137 |
| Europ. Ausl. zus. | 6 884 | 4 330 | 4 587 | 2 717 | 2 297 | 1 613 | 3 379 |
| Asien | 481 | 171 | 217 | 99 | 264 | 72 | 186 |
| U S A | 385 | 237 | 387 | 231 | - 2 | 6 | - 12 |
| Übriges Amerika | 322 | 186 | 146 | 93 | 176 | 93 | 58 |
| Afrika | 266 | 141 | 120 | 50 | 146 | 91 | 100 |
| Australien | 24 | 13 | 62 | 35 | - 38 | - 22 | 8 |
| Ozeanien | 6 | 3 | 10 | 5 | - 4 | - 2 | - |
| Außereurop. Ausl. zus. | 1 484 | 751 | 942 | 513 | 542 | 238 | 340 |
| Unbekanntes Ausland | 16 | 5 | - | - | 16 | 5 | 7 |
| Personen insgesamt | 8 384 | 5 086 | 5 529 | 3 230 | 2 855 | 1 856 | 3 726 |
| darunter Deutsche | 665 | 437 | 599 | 389 | 66 | 48 | 97 |

14. Zu- und Fortgezogene in den Verwaltungsbezirken im 1. Vierteljahr 1974
nach Wanderungsarten

| Kreisfreie Stadt (St.) --- Landkreis | Zu- | Fort- | Wanderung über | | Landesbinnenwanderung | | |
|--|-------------|--------|------------------|--------|-----------------------|--------|---|
| | gezogene 1) | | die Landesgrenze | | ü.d. Kreisgrenze | | zwischen Gemeinden desselben Kreises |
| | | | Zu- | Fort- | Zu- | Fort- | |
| | insgesamt | | gezogene | | gezogene | | |
| Darmstadt, St. | 2 552 | 2 661 | 1 235 | 1 134 | 1 317 | 1 527 | - |
| Frankfurt am Main, St. | 14 218 | 13 792 | 9 355 | 7 178 | 4 863 | 6 614 | - |
| Gießen, St. | 1 817 | 1 839 | 646 | 541 | 1 171 | 1 298 | - |
| Hanau, St. | 1 218 | 1 365 | 484 | 638 | 734 | 727 | - |
| Offenbach am Main, St. | 2 480 | 2 393 | 1 187 | 979 | 1 293 | 1 414 | - |
| Wiesbaden, St. | 3 722 | 3 464 | 2 361 | 1 796 | 1 361 | 1 668 | - |
| zusammen | 26 007 | 25 514 | 15 268 | 12 266 | 10 739 | 13 248 | - |
| Bergstraße | 3 663 | 3 527 | 2 307 | 2 004 | 528 | 695 | 828 |
| Biedenkopf | 801 | 1 001 | 264 | 385 | 233 | 312 | 304 |
| Darmstadt | 3 120 | 2 867 | 1 012 | 966 | 1 531 | 1 324 | 577 |
| Dieburg | 2 594 | 2 449 | 821 | 921 | 1 122 | 877 | 651 |
| Dillkreis | 1 658 | 1 889 | 570 | 738 | 375 | 438 | 713 |
| Gelnhausen | 1 275 | 1 158 | 372 | 324 | 565 | 496 | 338 |
| Gießen | 2 354 | 2 116 | 545 | 540 | 1 175 | 942 | 634 |
| Groß-Gerau | 4 660 | 4 858 | 1 885 | 2 185 | 1 456 | 1 354 | 1 319 |
| Hanau | 3 214 | 2 967 | 949 | 946 | 1 701 | 1 457 | 564 |
| Hochtaunuskreis | 4 225 | 3 467 | 1 498 | 1 249 | 1 880 | 1 371 | 847 |
| Limburg | 1 467 | 1 400 | 633 | 553 | 435 | 448 | 399 |
| Main-Taunus-Kreis | 5 688 | 4 506 | 1 920 | 1 507 | 2 804 | 2 035 | 964 |
| Oberlahnkreis | 756 | 750 | 220 | 216 | 393 | 391 | 143 |
| Odenwaldkreis | 1 094 | 1 269 | 406 | 586 | 335 | 330 | 353 |
| Offenbach | 6 557 | 6 241 | 2 501 | 2 264 | 2 463 | 2 384 | 1 593 |
| Rheingaukreis | 1 116 | 1 008 | 500 | 324 | 251 | 319 | 365 |
| Schlüchtern | 557 | 531 | 213 | 195 | 218 | 210 | 126 |
| Untertaunuskreis | 1 853 | 1 370 | 620 | 505 | 949 | 581 | 284 |
| Vogelsbergkreis | 1 220 | 1 132 | 314 | 267 | 662 | 621 | 244 |
| Wetteraukreis | 3 725 | 3 307 | 1 085 | 1 001 | 1 659 | 1 325 | 981 |
| Wetzlar | 2 926 | 3 142 | 704 | 955 | 1 002 | 967 | 1 220 |
| zusammen | 54 523 | 50 955 | 19 339 | 18 631 | 21 737 | 18 877 | 13 447 |
| Reg.-Bez. Darmstadt | 80 530 | 76 469 | 34 607 | 30 897 | 32 476 | 32 125 | 13 447 |
| Fulda, St. | 715 | 805 | 241 | 287 | 474 | 518 | - |
| Kassel, St. | 3 148 | 3 460 | 1 505 | 1 527 | 1 643 | 1 933 | - |
| Marburg a.d.Lahn, St. | 1 226 | 1 387 | 538 | 502 | 688 | 885 | - |
| zusammen | 5 089 | 5 652 | 2 284 | 2 316 | 2 805 | 3 336 | - |
| Fulda | 1 311 | 1 259 | 352 | 332 | 673 | 641 | 286 |
| Hersfeld-Rotenburg | 1 774 | 1 724 | 542 | 428 | 729 | 793 | 503 |
| Kassel | 3 582 | 3 044 | 989 | 860 | 1 826 | 1 417 | 767 |
| Marburg | 1 909 | 1 846 | 625 | 531 | 839 | 870 | 445 |
| Schwalm-Eder-Kreis | 2 087 | 1 889 | 673 | 575 | 909 | 809 | 505 |
| Waldeck-Frankenberg | 2 097 | 2 006 | 1 010 | 828 | 543 | 634 | 544 |
| Werra-Meißner-Kreis | 1 318 | 1 583 | 528 | 618 | 342 | 517 | 448 |
| zusammen | 14 078 | 13 351 | 4 719 | 4 172 | 5 861 | 5 681 | 3 498 |
| Reg.-Bez. Kassel | 19 167 | 19 003 | 7 003 | 6 488 | 8 666 | 9 017 | 3 498 |
| Land Hessen | 99 697 | 95 472 | 41 610 | 37 385 | 41 142 | 41 142 | 16 945 |
| dar. kreisfreie Städte | 31 096 | 31 166 | 17 552 | 14 582 | 13 544 | 16 584 | - |
| Landkreise | 68 601 | 64 306 | 24 058 | 22 803 | 27 598 | 24 558 | 16 945 |

1) Einschl. der Wanderungsfälle von Gemeinde zu Gemeinde innerhalb derselben Landkreise.

15. Zu- und fortgezogene Erwerbspersonen in den Verwaltungsbezirken
im 1. Vierteljahr 1974 nach Wanderungsarten

| Kreisfreie Stadt (St.) --- Landkreis | Zu- | Fort- | Wanderung über | | Landesbinnenwanderung | | |
|--|-------------|--------|------------------|--------|-----------------------|--------|---|
| | gezogene 1) | | die Landesgrenze | | u.d. Kreisgrenze | | zwischen Gemeinden desselben Kreises |
| | | | Zu- | Fort- | Zu- | Fort- | |
| | insgesamt | | gezogene | | gezogene | | |
| Darmstadt, St. | 1 427 | 1 529 | 702 | 656 | 725 | 873 | - |
| Frankfurt am Main, St. | 9 021 | 9 247 | 5 642 | 4 953 | 3 379 | 4 294 | - |
| Gießen, St. | 822 | 1 036 | 309 | 344 | 513 | 692 | - |
| Hanau, St. | 710 | 845 | 284 | 400 | 426 | 445 | - |
| Offenbach am Main, St. | 1 598 | 1 571 | 698 | 625 | 900 | 946 | - |
| Wiesbaden, St. | 2 312 | 2 141 | 1 465 | 1 169 | 847 | 972 | - |
| zusammen | 15 890 | 16 369 | 9 100 | 8 147 | 6 790 | 8 222 | - |
| Bergstraße | 2 203 | 2 151 | 1 399 | 1 241 | 348 | 454 | 456 |
| Biedenkopf | 429 | 579 | 123 | 232 | 155 | 196 | 151 |
| Darmstadt | 1 756 | 1 678 | 510 | 559 | 914 | 787 | 332 |
| Dieburg | 1 483 | 1 386 | 427 | 525 | 673 | 478 | 383 |
| Dillkreis | 910 | 1 156 | 306 | 494 | 199 | 257 | 405 |
| Gelnhausen | 694 | 640 | 216 | 192 | 297 | 267 | 181 |
| Gießen | 1 238 | 1 218 | 241 | 330 | 628 | 519 | 369 |
| Groß-Gerau | 2 825 | 3 245 | 1 089 | 1 501 | 885 | 893 | 851 |
| Hanau | 1 912 | 1 759 | 560 | 542 | 1 012 | 877 | 340 |
| Hochtaunuskreis | 2 433 | 2 002 | 862 | 727 | 1 081 | 785 | 490 |
| Limburg | 773 | 768 | 343 | 325 | 229 | 242 | 201 |
| Main-Taunus-Kreis | 3 427 | 2 746 | 1 072 | 928 | 1 758 | 1 221 | 597 |
| Oberlahnkreis | 373 | 408 | 112 | 138 | 186 | 195 | 75 |
| Odenwaldkreis | 603 | 775 | 215 | 373 | 170 | 184 | 218 |
| Offenbach | 4 047 | 3 953 | 1 401 | 1 396 | 1 625 | 1 536 | 1 021 |
| Rheingaukreis | 630 | 561 | 294 | 195 | 144 | 174 | 192 |
| Schlüchtern | 321 | 317 | 123 | 117 | 111 | 113 | 87 |
| Untertaunuskreis | 988 | 776 | 330 | 278 | 498 | 338 | 160 |
| Vogelsbergkreis | 718 | 717 | 172 | 193 | 401 | 379 | 145 |
| Wetteraukreis | 2 079 | 1 934 | 584 | 603 | 944 | 780 | 551 |
| Wetzlar | 1 617 | 1 909 | 360 | 682 | 560 | 530 | 697 |
| zusammen | 31 459 | 30 678 | 10 739 | 11 571 | 12 818 | 11 205 | 7 902 |
| Reg.-Bez. Darmstadt | 47 349 | 47 047 | 19 839 | 19 718 | 19 608 | 19 427 | 7 902 |
| Fulda, St. | 403 | 448 | 136 | 157 | 267 | 291 | - |
| Kassel, St. | 1 804 | 1 946 | 794 | 894 | 1 010 | 1 052 | - |
| Marburg a.d.Lahn, St. | 532 | 695 | 215 | 271 | 317 | 424 | - |
| zusammen | 2 739 | 3 089 | 1 145 | 1 322 | 1 594 | 1 767 | - |
| Fulda | 748 | 747 | 194 | 213 | 394 | 374 | 160 |
| Hersfeld-Rotenburg | 1 138 | 1 115 | 295 | 264 | 562 | 570 | 281 |
| Kassel | 1 884 | 1 651 | 510 | 471 | 992 | 798 | 382 |
| Marburg | 908 | 974 | 297 | 291 | 376 | 448 | 235 |
| Schwalb-Eder-Kreis | 1 096 | 1 044 | 377 | 329 | 461 | 457 | 258 |
| Waldeck-Frankenberg | 1 192 | 1 200 | 526 | 531 | 343 | 346 | 323 |
| Werra-Meißner-Kreis | 707 | 925 | 291 | 366 | 188 | 331 | 228 |
| zusammen | 7 673 | 7 656 | 2 490 | 2 465 | 3 316 | 3 324 | 1 867 |
| Reg.-Bez. Kassel | 10 412 | 10 745 | 3 635 | 3 787 | 4 910 | 5 091 | 1 867 |
| Land Hessen | 57 761 | 57 792 | 23 474 | 23 505 | 24 518 | 24 518 | 9 769 |
| dar. kreisfreie Städte | 18 629 | 19 458 | 10 245 | 9 469 | 8 384 | 9 989 | - |
| Landkreise | 39 132 | 38 334 | 13 229 | 14 036 | 16 134 | 14 529 | 9 769 |

1) Einschl. der Wanderungsfälle von Gemeinde zu Gemeinde innerhalb derselben Landkreise.

16. Zu- und fortgezogene Nichterwerbspersonen in den Verwaltungsbezirken
im 1. Vierteljahr 1974 nach Wanderungsarten

| Kreisfreie Stadt (St.) --- Landkreis | Zu- | Fort- | Wanderung über | | Landesbinnenwanderung | | |
|--|-------------|--------|------------------|--------|-----------------------|--------|---|
| | gezogene 1) | | die Landesgrenze | | ü.d. Kreisgrenze | | zwischen Gemeinden desselben Kreises |
| | insgesamt | | Zu- | Fort- | Zu- | Fort- | |
| | | | gezogene | | gezogene | | |
| Darmstadt, St. | 1 125 | 1 132 | 533 | 478 | 592 | 654 | - |
| Frankfurt am Main, St. | 5 197 | 4 545 | 3 713 | 2 225 | 1 484 | 2 320 | - |
| Gießen, St. | 995 | 803 | 337 | 197 | 658 | 606 | - |
| Hanau, St. | 508 | 520 | 200 | 238 | 308 | 282 | - |
| Offenbach am Main, St. | 882 | 822 | 489 | 354 | 393 | 468 | - |
| Wiesbaden, St. | 1 410 | 1 323 | 896 | 627 | 514 | 696 | - |
| zusammen | 10 117 | 9 145 | 6 168 | 4 119 | 3 949 | 5 026 | - |
| Bergstraße | 1 460 | 1 376 | 908 | 763 | 180 | 241 | 372 |
| Biedenkopf | 372 | 422 | 141 | 153 | 78 | 116 | 153 |
| Darmstadt | 1 364 | 1 189 | 502 | 407 | 617 | 537 | 245 |
| Dieburg | 1 111 | 1 063 | 394 | 396 | 449 | 399 | 268 |
| Dillkreis | 748 | 733 | 264 | 244 | 176 | 181 | 308 |
| Gelnhausen | 581 | 518 | 156 | 132 | 268 | 229 | 157 |
| Gießen | 1 116 | 898 | 304 | 210 | 547 | 423 | 265 |
| Groß-Gerau | 1 835 | 1 613 | 796 | 684 | 571 | 461 | 468 |
| Hanau | 1 302 | 1 208 | 389 | 404 | 689 | 580 | 224 |
| Hochtaunuskreis | 1 792 | 1 465 | 636 | 522 | 799 | 586 | 357 |
| Limburg | 694 | 632 | 290 | 228 | 206 | 206 | 198 |
| Main-Taunus-Kreis | 2 261 | 1 760 | 848 | 579 | 1 046 | 814 | 367 |
| Oberlahnkreis | 383 | 342 | 108 | 78 | 207 | 196 | 68 |
| Odenwaldkreis | 491 | 494 | 191 | 213 | 165 | 146 | 135 |
| Offenbach | 2 510 | 2 288 | 1 100 | 868 | 838 | 848 | 572 |
| Rheingaukreis | 486 | 447 | 206 | 129 | 107 | 145 | 173 |
| Schlüchtern | 236 | 214 | 90 | 78 | 107 | 97 | 39 |
| Untertaunuskreis | 865 | 594 | 290 | 227 | 451 | 243 | 124 |
| Vogelsbergkreis | 502 | 415 | 142 | 74 | 261 | 242 | 99 |
| Wetteraukreis | 1 646 | 1 373 | 501 | 398 | 715 | 545 | 430 |
| Wetzlar | 1 309 | 1 233 | 344 | 273 | 442 | 437 | 523 |
| zusammen | 23 064 | 20 277 | 8 600 | 7 060 | 8 919 | 7 672 | 5 545 |
| Reg.-Bez. Darmstadt | 33 181 | 29 422 | 14 768 | 11 179 | 12 868 | 12 698 | 5 545 |
| Fulda, St. | 312 | 357 | 105 | 130 | 207 | 227 | - |
| Kassel, St. | 1 344 | 1 514 | 711 | 633 | 633 | 881 | - |
| Marburg a.d.Lahn, St. | 694 | 692 | 323 | 231 | 371 | 461 | - |
| zusammen | 2 350 | 2 563 | 1 139 | 994 | 1 211 | 1 569 | - |
| Fulda | 563 | 512 | 158 | 119 | 279 | 267 | 126 |
| Hersfeld-Rotenburg | 636 | 609 | 247 | 164 | 167 | 223 | 222 |
| Kassel | 1 698 | 1 393 | 479 | 389 | 834 | 619 | 385 |
| Marburg | 1 001 | 872 | 328 | 240 | 463 | 422 | 210 |
| Schwalm-Eder-Kreis | 991 | 845 | 296 | 246 | 448 | 352 | 247 |
| Waldeck-Frankenberg | 905 | 806 | 484 | 297 | 200 | 288 | 221 |
| Werra-Meißner-Kreis | 611 | 658 | 237 | 252 | 154 | 186 | 220 |
| zusammen | 6 405 | 5 695 | 2 229 | 1 707 | 2 545 | 2 357 | 1 631 |
| Reg.-Bez. Kassel | 8 755 | 8 258 | 3 368 | 2 701 | 3 756 | 3 926 | 1 631 |
| Land Hessen | 41 936 | 37 680 | 18 136 | 13 880 | 16 624 | 16 624 | 7 176 |
| dar. kreisfreie Städte | 12 467 | 11 708 | 7 307 | 5 113 | 5 160 | 6 595 | - |
| Landkreise | 29 469 | 25 972 | 10 829 | 8 767 | 11 464 | 10 029 | 7 176 |

1) Einschl. der Wanderungsfälle von Gemeinde zu Gemeinde innerhalb derselben Landkreise.

17. Gestorbene 1) im 1. Vierteljahr 1974 nach Todesursachen

| Todesursache 2) | Geschl. | Gestorbene im Monat/Vierteljahr | | | |
|---|---------|------------------------------------|---------|-------|--------------|
| | | Januar | Februar | März | 1. Viertelj. |
| Infektiöse und parasitäre Krankheiten | männl. | 12 | 23 | 17 | 52 |
| | weibl. | 9 | 12 | 23 | 44 |
| | insg. | 21 | 35 | 40 | 96 |
| darunter: Tuberkulose der Atmungsorgane | männl. | 6 | 15 | 6 | 27 |
| | weibl. | 1 | 1 | 2 | 4 |
| | insg. | 7 | 16 | 8 | 31 |
| Bösartige Neubildungen | männl. | 480 | 471 | 509 | 1 460 |
| | weibl. | 483 | 481 | 550 | 1 514 |
| | insg. | 963 | 952 | 1 059 | 2 974 |
| darunter: des Magens | männl. | 68 | 76 | 79 | 223 |
| | weibl. | 68 | 56 | 72 | 196 |
| | insg. | 136 | 132 | 151 | 419 |
| der Atmungsorgane | männl. | 145 | 141 | 146 | 432 |
| | weibl. | 14 | 22 | 21 | 57 |
| | insg. | 159 | 163 | 167 | 489 |
| Neubildungen der lymphatischen und blutbildenden Organe | männl. | 32 | 35 | 30 | 97 |
| | weibl. | 29 | 23 | 32 | 84 |
| | insg. | 61 | 58 | 62 | 181 |
| Gutartige Neubildungen und Neubildungen unbekannten Charakters | männl. | 7 | 9 | 14 | 30 |
| | weibl. | 9 | 6 | 13 | 28 |
| | insg. | 16 | 15 | 27 | 58 |
| Störungen der Drüsen mit innerer Sekre- tion, Ernährungs- und Stoffwechsel- krankheiten | männl. | 46 | 36 | 40 | 122 |
| | weibl. | 111 | 95 | 98 | 304 |
| | insg. | 157 | 131 | 138 | 426 |
| darunter: Diabetes mellitus | männl. | 42 | 31 | 34 | 107 |
| | weibl. | 96 | 87 | 91 | 274 |
| | insg. | 138 | 118 | 125 | 381 |
| Krankheiten des Blutes und der blut- bildenden Organe | männl. | 10 | 1 | 2 | 13 |
| | weibl. | 6 | 7 | 9 | 22 |
| | insg. | 16 | 8 | 11 | 35 |
| Seelische Störungen, Krankheiten des Nervensystems und der Sinnesorgane | männl. | 29 | 47 | 36 | 112 |
| | weibl. | 48 | 39 | 43 | 130 |
| | insg. | 77 | 86 | 79 | 242 |
| Krankheiten des Kreislaufsystems | männl. | 1 262 | 1 227 | 1 294 | 3 783 |
| | weibl. | 1 421 | 1 369 | 1 498 | 4 288 |
| | insg. | 2 683 | 2 596 | 2 792 | 8 071 |
| darunter: akuter Herzmuskelinfarkt | männl. | 365 | 339 | 344 | 1 048 |
| | weibl. | 213 | 174 | 210 | 597 |
| | insg. | 578 | 513 | 554 | 1 645 |
| Hirngefäßkrankheiten | männl. | 403 | 360 | 363 | 1 126 |
| | weibl. | 493 | 491 | 562 | 1 546 |
| | insg. | 896 | 851 | 925 | 2 672 |
| Krankheiten der Atmungsorgane | männl. | 178 | 178 | 234 | 590 |
| | weibl. | 116 | 116 | 157 | 389 |
| | insg. | 294 | 294 | 391 | 979 |
| Krankheiten der Verdauungsorgane | männl. | 139 | 161 | 151 | 451 |
| | weibl. | 96 | 117 | 136 | 349 |
| | insg. | 235 | 278 | 287 | 800 |
| darunter: Magen- und Zwölffingerdarm- geschwür | männl. | 19 | 20 | 24 | 63 |
| | weibl. | 11 | 7 | 16 | 34 |
| | insg. | 30 | 27 | 40 | 97 |
| Krankheiten der Leber, Gallen- blase und Gallengänge | männl. | 22 | 20 | 19 | 61 |
| | weibl. | 19 | 35 | 34 | 88 |
| | insg. | 41 | 55 | 53 | 149 |

Noch 17. Gestorbene 1) im 1. Vierteljahr 1974 nach Todesursachen

| Todesursache 2) | Geschl. | Gestorbene im Monat/Vierteljahr | | | |
|---|---------|------------------------------------|---------|-------|--------------|
| | | Januar | Februar | März | 1. Viertelj. |
| Krankheiten der Harn- u. Geschlechtsorgane | männl. | 41 | 58 | 61 | 160 |
| | weibl. | 39 | 43 | 40 | 122 |
| | insg. | 80 | 101 | 101 | 282 |
| darunter: Nephritis und Nephrose | männl. | 3 | 10 | 9 | 22 |
| | weibl. | 12 | 4 | 8 | 24 |
| | insg. | 15 | 14 | 17 | 46 |
| Komplikationen in der Schwangerschaft, bei Entbindung und im Wochenbett | männl. | - | - | - | - |
| | weibl. | 4 | 2 | 2 | 8 |
| | insg. | 4 | 2 | 2 | 8 |
| darunter: Fehlgeburt | männl. | - | - | - | - |
| | weibl. | - | - | 1 | 1 |
| | insg. | - | - | 1 | 1 |
| Krankheiten der Haut- und der Unterhaut- zellgewebe, des Skeletts, der Muskeln und des Bindegewebes | männl. | 6 | 2 | 6 | 14 |
| | weibl. | 19 | 9 | 25 | 53 |
| | insg. | 25 | 11 | 31 | 67 |
| Angeborene Mißbildungen | männl. | 10 | 21 | 18 | 49 |
| | weibl. | 18 | 14 | 11 | 43 |
| | insg. | 28 | 35 | 29 | 92 |
| Bestimmte Ursachen der perinatalen Sterblichkeit | männl. | 32 | 30 | 33 | 95 |
| | weibl. | 21 | 31 | 24 | 76 |
| | insg. | 53 | 61 | 57 | 171 |
| Symptome und mangelhaft bezeichnete Todesursachen | männl. | 60 | 82 | 88 | 230 |
| | weibl. | 82 | 78 | 88 | 248 |
| | insg. | 142 | 160 | 176 | 478 |
| darunter: Altersschwäche ohne Angabe von Psychose | männl. | 12 | 22 | 19 | 53 |
| | weibl. | 42 | 36 | 39 | 117 |
| | insg. | 54 | 58 | 58 | 170 |
| Unfälle und Vergiftungen | männl. | 100 | 95 | 114 | 309 |
| | weibl. | 98 | 109 | 87 | 294 |
| | insg. | 198 | 204 | 201 | 603 |
| darunter: Kraftfahrzeugunfälle innerh. u. außerh. des Verkehrs | männl. | 48 | 42 | 58 | 148 |
| | weibl. | 17 | 19 | 13 | 49 |
| | insg. | 65 | 61 | 71 | 197 |
| sonstige Fahrzeugunfälle innerh. u. außerh. d. Verkehrs | männl. | 4 | 4 | 5 | 13 |
| | weibl. | 2 | 1 | - | 3 |
| | insg. | 6 | 5 | 5 | 16 |
| Vergiftungen | männl. | 3 | 2 | 1 | 6 |
| | weibl. | - | 1 | 1 | 2 |
| | insg. | 3 | 3 | 2 | 8 |
| Selbstmord und Selbstbeschädigung | männl. | 65 | 45 | 49 | 159 |
| | weibl. | 35 | 25 | 50 | 110 |
| | insg. | 100 | 70 | 99 | 269 |
| Mord und Totschlag | männl. | 3 | 7 | 1 | 11 |
| | weibl. | 4 | 4 | 1 | 9 |
| | insg. | 7 | 11 | 2 | 20 |
| Sonstige Gewalteinwirkungen | männl. | 2 | 5 | 4 | 11 |
| | weibl. | 2 | 5 | 6 | 13 |
| | insg. | 4 | 10 | 10 | 24 |
| Gestorbene insgesamt | männl. | 2 514 | 2 533 | 2 701 | 7 748 |
| | weibl. | 2 650 | 2 585 | 2 893 | 8 128 |
| | insg. | 5 164 | 5 118 | 5 594 | 15 876 |

1) Ohne Totgeborene, nachträglich beurkundete Kriegssterbefälle und gerichtliche Todeserklärungen.

2) Todesursache nach internationaler Systematik (ICD) 1968.

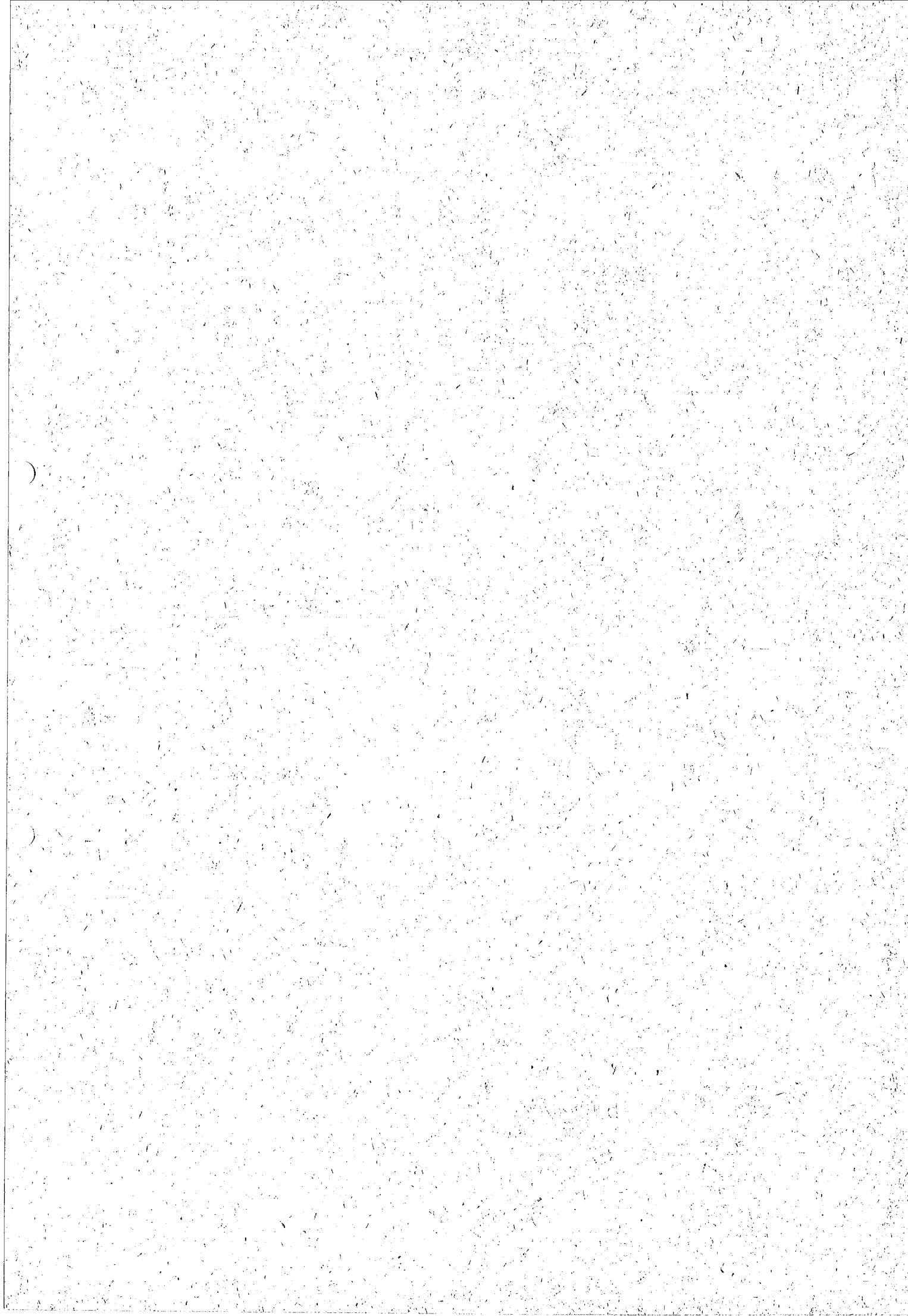

160

Frankfurt am Main

STATISTISCHE BERICHTE

des Hessischen Statistischen Landesamtes

WIESBADEN · RHEINSTRASSE 35-37 · TELEFON 36 81 · TELEX 4-186 555 HSTL-D

* A I 1 - vj 2/74

27. November 1974

* A II 1, * A II 2 - vj 2/74

* A III 1 - vj 2/74

* A IV 3 - vj 2/74

Bevölkerungsvorgänge in Hessen

im 2. Vierteljahr 1974

Inhaltsübersicht

| | Seite |
|--|---------|
| Methodische und begriffliche Erklärungen | 3 - 4 |
| A I <u>Bevölkerungsstand</u> | |
| 1. Wohnbevölkerung in den Verwaltungsbezirken am 30. Juni 1974 und Bevölkerungsveränderung im 2. Vierteljahr 1974 | 5 |
| A II <u>Natürliche Bevölkerungsbewegung</u> | |
| 2. Eheschließungen, Geborene und Gestorbene im 2. Vierteljahr 1974 a) Grundzahlen b) Verhältniszahlen | 6 |
| 3. Fortschreibung der standesamtlich beurkundeten Kriegssterbefälle im 2. Vierteljahr 1974 | 6 |
| 4. Eheschließungen, Lebendgeborene und Gestorbene in den Verwaltungsbezirken im 2. Vierteljahr 1974 | 7 |
| 5. Ehelösungen im 2. Vierteljahr 1974 nach Landgerichtsbezirken | 8 |
| 6. Geschiedene Ehen im 2. Vierteljahr 1974 nach Ehedauer und Gründen | 8 |
| 7. Geschiedene Ehen im 2. Vierteljahr 1974 nach Religionszugehörigkeit der Ehepartner | 8 |
| A III <u>Räumliche Bevölkerungsbewegung</u> | |
| 8. Über die Landesgrenze Hessens Zu- und Fortgezogene im 2. Vierteljahr 1974 nach Herkunfts- und Zielländern (a = Personen insgesamt; b = Ausländer und Staatenlose) | 9 |
| 9. Über die Landesgrenze Hessens zu- und fortgezogene <u>Erwerbspersonen</u> im 2. Vierteljahr 1974 nach Herkunfts- und Zielländern (a = Personen insgesamt; b = Ausländer und Staatenlose) | 10 |
| 10. Über die Landesgrenze Hessens zu- und fortgezogene <u>Nichterwerbspersonen</u> im 2. Vierteljahr 1974 nach Herkunfts- und Zielländern (a = Personen insgesamt; b = Ausländer und Staatenlose) | 11 |
| 11. Über die Auslandsgrenze des Bundesgebietes Zu- und Fortgezogene im 2. Vierteljahr 1974 nach Herkunfts- und Zielländern | 12 |
| 12. Über die Auslandsgrenze des Bundesgebietes zu- und fortgezogene <u>Erwerbspersonen</u> im 2. Vierteljahr 1974 nach Herkunfts- und Zielländern | 13 |
| 13. Über die Auslandsgrenze des Bundesgebietes zu- und fortgezogene <u>Nichterwerbspersonen</u> im 2. Vierteljahr 1974 nach Herkunfts- und Zielländern | 14 |
| 14. Zu- und Fortgezogene in den Verwaltungsbezirken im 2. Vierteljahr 1974 nach Wanderungsarten | 15 |
| 15. Zu- und fortgezogene <u>Erwerbspersonen</u> in den Verwaltungsbezirken im 2. Vierteljahr 1974 nach Wanderungsarten | 16 |
| 16. Zu- und fortgezogene <u>Nichterwerbspersonen</u> in den Verwaltungsbezirken im 2. Vierteljahr 1974 nach Wanderungsarten | 17 |
| A IV <u>Gesundheitswesen</u> | |
| 17. Gestorbene im 2. Vierteljahr 1974 nach Todesursachen | 18 - 19 |

Allgemeines

Dieser Bericht enthält die Ergebnisse der Bevölkerungsfortschreibung zum 30.6. 1974 und der natürlichen und räumlichen Bevölkerungsbewegung sowie der Todesursachenstatistik für das 2. Vierteljahr 1974 nach dem Gebietsstand am 30.6.1974. Als Grundlage für die Fortschreibung der Bevölkerung dient dabei das Ergebnis der Bevölkerungsfeststellung zum Zeitpunkt der Volkszählung vom 27. 5. 1970.

Methodische und begriffliche Erklärungen

Natürliche Bevölkerungsbewegung

Erhebungsgrundlagen für Eheschließungen, Geborene und Gestorbene sind Zählkarten, die aufgrund der Beurkundungen der Standesbeamten für Zwecke der Statistik ausgefüllt werden. Für die Statistik der Ehelösungen werden gleichfalls Zählkarten herangezogen, die von den Landgerichten über rechtskräftige Urteile in Ehesachen bereitgestellt werden.

Eheschließungen werden nach dem Ereignisort, Geborene nach dem Wohnort der Mutter, Gestorbene nach der Wohngemeinde des Verstorbenen und Ehelösungen nach dem Sitz der Landgerichte registriert.

Eheschließungen: Standesamtliche Trauungen von Deutschen und von Ausländern. Ausgenommen sind die Fälle, in denen beide Ehepartner Mitglieder der im Bundesgebiet stationierten ausländischen Streitkräfte sind.

Geborene: Unter dem Begriff Geborene werden in der Statistik Lebend- und Totgeborene verstanden. Es wird dabei zwischen ehelich und nichtehelich Geborenen unterschieden. Grundlage hierfür sind die Vorschriften des Bürgerlichen Gesetzbuches. Ein Kind, das nach Eheschließung oder bis zu 302 Tagen nach Auflösung der Ehe durch Ehelösung oder Tod des Ehepartners geboren wird, gilt unbeschadet der Möglichkeit einer späteren Anfechtung als ehelich.

Lebendgeborene sind Kinder, bei denen nach der Scheidung vom Mutterleib entweder das Herz geschlagen oder die Nabelschnur pulsiert oder die natürliche Lungenatmung eingesetzt hat.

Totgeborene sind Kinder, bei denen nach der Scheidung vom Mutterleib weder das Herz geschlagen noch die Nabelschnur pulsiert noch die natürliche Lungenatmung eingesetzt hat, und die mindestens 35 cm lang sind. Sie werden im Rahmen der Geburtenstatistik nachgewiesen.

Diese Definition für Lebend- und Totgeborene ist in § 29 der Verordnung zur Ausführung des Personenstandsgesetzes vom 12. 8. 1957 geregelt und gilt seit 1. 1. 1958. Leibesfrüchte, die weniger als 35 cm lang sind und keine Lebenszeichen zeigten, gelten als Fehlgeburten; sie werden vom Standesbeamten nicht registriert und werden daher in der Statistik der natürlichen Bevölkerungsbewegung nicht berücksichtigt.

Gestorbene: Ohne Totgeborene, nachträglich beurkundete Kriegssterbefälle und gerichtliche Todeserklärungen.

Säuglingssterbefälle: Todesfälle von Kindern, die das erste Lebensjahr noch nicht vollendet haben.

Geborenen- und Gestorbenenüberschuß: Differenz zwischen der Zahl der Lebendgeborenen und der Gestorbenen. Überwiegt die Zahl der Lebendgeborenen die der Gestorbenen, so wird dieser Saldo als Geborenenüberschuß, im umgekehrten Falle als Gestorbenenüberschuß bezeichnet.

Meßzahlen: Die Berechnung von Meßzahlen für Eheschließungen, Ehelösungen, Geborene und Gestorbene erfolgt stets für ein Normaljahr von 365 Tagen (in Schaltjahren auf 366 Tage).

Säuglingssterblichkeit: Im ersten Lebensjahr Gestorbene bezogen auf 1000 Lebendgeborene des gleichen Zeitraumes.

Ehelösungen: In der Statistik werden nur Ehelösungen, die nach deutschem Recht ausgesprochen werden, ausgewiesen. Drei Arten der Ehelösung werden unterschieden: Die Auflösung wegen Nichtigkeit, die Aufhebung der Ehe und die Ehescheidung.

Räumliche Bevölkerungsbewegung (Wanderungsstatistik)

Erhebungsgrundlage: Die Zu- und Fortgezogenen werden mit Hilfe der polizeilichen Meldescheine erfaßt, die sie nach den gesetzlichen Vorschriften über die Meldepflicht bei einem Wohnungswechsel ausfüllen müssen. Die Auszählung erfolgt nach bundeseinheitlich festgelegten Richtlinien. Umzüge innerhalb derselben Gemeinde werden nicht berücksichtigt.

Wanderungsgewinn und -verlust: Differenz zwischen der Zahl der Zugezogenen und der Fortgezogenen. Überwiegt die Zahl der Zugezogenen die der Fortgezogenen, so wird dieser Saldo als Wanderungsgewinn, im umgekehrten Fall als Wanderungsverlust bezeichnet.

Gesundheitswesen

Todesursachen: Die Verschlüsselung der Todesursachen wird seit 1. 1. 1968 nach dem Systematischen Verzeichnis der internationalen Klassifikation der Krankheiten (ICD) 1968 vorgenommen. Die Angaben für die Verschlüsselung der Todesursachen werden den Leichenschauscheinchen entnommen.

Bevölkerungsstand

Wohnbevölkerungsbegriff: Zur Wohnbevölkerung einer Gemeinde zählen

1. alle Personen, die in ihr den ständigen Wohnsitz (Hauptwohnung) haben, abzüglich derjenigen, die in einer anderen Gemeinde weiteren Wohnraum (Nebenwohnung) haben und von dort aus regelmäßig zur Arbeit, Ausbildung, Schule usw. gehen oder sich dort überwiegend aufhalten,
2. alle Personen, die in ihr eine Nebenwohnung haben, von der sie regelmäßig zur Arbeit, Ausbildung, Schule usw. gehen, oder die sich in dieser Nebenwohnung überwiegend aufhalten.

Dieser Wohnbevölkerungsbegriff ist bundeseinheitlich festgelegt. Bei den ausgewiesenen Wohnbevölkerungszahlen handelt es sich um Fortschreibungsergebnisse aufgrund der Geburten-, Sterbe- und Wanderungsstatistik. Grundlage für die Fortschreibung sind gegenwärtig die Wohnbevölkerungszahlen aus der Volkszählung 1970.

1. Wohnbevölkerung in den Verwaltungsbezirken am 30.6.1974
und Bevölkerungsveränderung im 2. Vierteljahr 1974

| Kreisfreie Stadt (St.) Landkreis | Wohnbevölkerung am 30. Juni 1974 | | Bevölkerungsveränderung im 2. Viertelj. 1974 | | | | |
|-------------------------------------|-------------------------------------|----------|--|---|---------------------------------------|-----------|---|
| | insgesamt | weiblich | Geborenen- o. Gestorbenen- überschuß (-) | Wanderungs- gewinn oder -verlust(-) | Zu- o. Abnahme (-) der Bevölkerung | insgesamt | % |
| Darmstadt, St. | 139 703 | 73 234 | - 98 | - 482 | - 580 | -0,4 | |
| Frankfurt am Main, St. | 658 325 | 344 784 | - 653 | - 4 098 | - 4 751 | -0,7 | |
| Gießen, St. | 76 296 | 39 987 | - 43 | - 136 | - 179 | -0,2 | |
| Hanau, St. | 56 524 | 29 395 | 5 | - 92 | - 87 | -0,2 | |
| Offenbach am Main, St. | 119 303 | 62 770 | - 44 | - 742 | - 786 | -0,7 | |
| Wiesbaden, St. | 252 270 | 135 592 | - 292 | 181 | - 111 | -0,0 | |
| zusammen | 1302 421 | 685 762 | - 1 125 | - 5 369 | - 6 494 | -0,5 | |
| Bergstraße | 237 266 | 121 855 | 22 | 153 | 175 | 0,1 | |
| Biedenkopf | 64 582 | 32 882 | 8 | - 237 | - 229 | -0,4 | |
| Darmstadt | 133 062 | 67 560 | 69 | 205 | 274 | 0,2 | |
| Dieburg | 136 730 | 68 787 | 57 | 303 | 360 | 0,3 | |
| Dillkreis | 104 442 | 53 599 | - 9 | - 377 | - 386 | -0,4 | |
| Gelnhausen | 95 680 | 49 589 | - 36 | 93 | 57 | 0,1 | |
| Gießen | 124 795 | 63 323 | 12 | 163 | 175 | 0,1 | |
| Groß-Gerau | 227 531 | 112 599 | 20 | - 541 | - 521 | -0,2 | |
| Hanau | 155 133 | 78 981 | 70 | 141 | 211 | 0,1 | |
| Hochtaunuskreis | 194 777 | 102 722 | - 142 | 496 | 354 | 0,2 | |
| Limburg | 94 274 | 49 208 | - 40 | - 134 | - 174 | -0,2 | |
| Main-Taunus-Kreis | 210 584 | 107 186 | 89 | 1 281 | 1 370 | 0,7 | |
| Oberlahnkreis | 59 069 | 30 415 | - 56 | - 239 | - 295 | -0,5 | |
| Odenwaldkreis | 82 454 | 42 550 | 33 | - 77 | - 44 | -0,1 | |
| Offenbach | 275 511 | 140 723 | 166 | 46 | 212 | 0,1 | |
| Rheingaukreis | 61 479 | 32 560 | - 95 | 231 | 136 | 0,2 | |
| Schlüchtern | 43 618 | 22 636 | 20 | - 12 | 8 | -0,0 | |
| Untertaunuskreis | 85 017 | 43 171 | - 27 | 588 | 561 | 0,7 | |
| Vogelsbergkreis | 111 913 | 57 794 | - 73 | - 79 | - 152 | -0,1 | |
| Wetteraukreis | 245 131 | 126 026 | - 137 | 218 | 81 | 0,0 | |
| Wetzlar | 159 408 | 81 296 | - 74 | - 221 | - 295 | -0,2 | |
| zusammen | 2902 456 | 1485 462 | - 123 | 2 001 | 1 878 | 0,1 | |
| Reg.-Bez. Darmstadt | 4204 877 | 2171 224 | - 1 248 | - 3 368 | - 4 616 | -0,1 | |
| Fulda, St. | 59 769 | 32 311 | - 28 | - 187 | - 215 | -0,4 | |
| Kassel, St. | 211 043 | 113 509 | - 94 | - 914 | - 1 008 | -0,5 | |
| Marburg a.d. Lahn, St. | 49 191 | 25 290 | - 29 | 125 | 96 | 0,2 | |
| zusammen | 320 003 | 171 110 | - 151 | - 976 | - 1 127 | -0,4 | |
| Fulda | 131 303 | 68 379 | 79 | 102 | 181 | 0,1 | |
| Hersfeld-Rotenburg | 131 757 | 68 276 | - 90 | - 187 | - 277 | -0,2 | |
| Kassel | 209 078 | 107 345 | - 119 | 700 | 581 | 0,3 | |
| Marburg | 123 024 | 61 984 | 187 | 145 | 332 | 0,3 | |
| Schwalm-Eder-Kreis | 183 459 | 93 784 | - 84 | 23 | 61 | -0,0 | |
| Waldeck-Frankenberg | 153 967 | 79 084 | - 35 | - 51 | - 86 | -0,1 | |
| Werra-Meißner-Kreis | 122 551 | 63 977 | - 77 | - 156 | - 233 | -0,2 | |
| zusammen | 1055 139 | 542 829 | - 139 | 576 | 437 | 0,0 | |
| Reg.-Bez. Kassel | 1375 142 | 713 939 | - 290 | - 400 | - 690 | -0,1 | |
| Land H e s s e n | 5580 019 | 2885 163 | - 1 538 | - 3 768 | - 5 306 | -0,1 | |
| davon | | | | | | | |
| kreisfreie Städte | 1622 424 | 856 872 | - 1 276 | - 6 345 | - 7 621 | -0,5 | |
| Landkreise | 3957 595 | 2028 291 | - 262 | 2 577 | 2 315 | 0,1 | |

2. Eheschließungen, Geborene und Gestorbene im 2. Vierteljahr 1974

a) Grundzahlen

| Monat Vierteljahr | Eheschließungen | | | | Lebendgeborene | | | | Totgeborene | | |
|----------------------|---------------------|--------------------|--------------------|-----------------------|----------------|---------------|---------------------|--------------------------------|---------------------|---------------|------------------------|
| | ins- ge- samt | darunter | | | männ- lich | weib- lich | ins- ge- samt | dar. nicht- ehe- lich | ins- ge- samt | darunter | |
| | | nur der Mann | nur die Frau | beide Part- ner | | | | | | weib- lich | nicht- ehe- lich |
| | | Ausländer(in) | | | | | | | | | |
| April | 2 684 | 141 | 87 | 68 | 2 437 | 2 363 | 4 800 | 219 | 35 | 14 | 5 |
| Mai | 4 323 | 172 | 110 | 94 | 2 584 | 2 383 | 4 967 | 258 | 34 | 15 | 6 |
| Juni | 2 986 | 168 | 107 | 87 | 2 324 | 2 141 | 4 465 | 247 | 45 | 18 | 2 |
| 2. Vj. 1974 | 9 993 | 481 | 304 | 249 | 7 345 | 6 887 | 14 232 | 724 | 114 | 47 | 13 |
| 2. Vj. 1973 | 10 050 | 433 | 282 | 233 | 7 323 | 6 714 | 14 037 | 702 | 109 | 49 | 6 |

| Monat Vierteljahr | Gestorbene | | | d a r u n t e r | | | | | | | | |
|----------------------|---------------|---------------|---------------------|---------------------|---------------|------------------------|---------------------|---------------|------------------------|---------------------|---------------|------------------------|
| | männ- lich | weib- lich | ins- ge- samt | im 1. Lebensjahr | | | unter 7 Tagen | | | unter 24 Stunden | | |
| | | | | ins- ge- samt | weib- lich | nicht- ehe- lich | ins- ge- samt | weib- lich | nicht- ehe- lich | ins- ge- samt | weib- lich | nicht- ehe- lich |
| April | 2 723 | 2 783 | 5 506 | 103 | 52 | 11 | 74 | 36 | 5 | 40 | 19 | 3 |
| Mai | 2 582 | 2 796 | 5 378 | 114 | 56 | 7 | 71 | 37 | 5 | 32 | 17 | 3 |
| Juni | 2 550 | 2 336 | 4 886 | 96 | 32 | 8 | 63 | 21 | 4 | 40 | 14 | 3 |
| 2. Vj. 1974 | 7 855 | 7 915 | 15 770 | 313 | 140 | 26 | 208 | 94 | 14 | 112 | 50 | 9 |
| 2. Vj. 1973 | 7 592 | 7 538 | 15 130 | 291 | 116 | 22 | 182 | 71 | 15 | 97 | 34 | 8 |

b) Verhältniszahlen

| Monat Vierteljahr | Auf 1000 Einwohner und 1 Jahr kamen | | | Auf 1000 Lebendgeborene kamen | | | Von 1000 Le- bend- und Tot- geborenen waren Totgeborene |
|---------------------------|--|---------------------|-----------------|--|-------------------------|------------------|---|
| | Ehe- schlie- ßungen | Lebend- geborene | Gestor- bene | nicht- ehelich Lebend- geborene | - Gestorbene | | |
| | | | | | im ersten Lebensjahr | unter 7 Tagen | |
| April ¹⁾ | 5,8 | 10,5 | 12,0 | 45,6 | 22,1 | 15,4 | 7,2 |
| Mai ¹⁾ | 9,1 | 10,5 | 11,3 | 51,9 | 23,0 | 14,3 | 6,8 |
| Juni ¹⁾ | 6,5 | 9,7 | 10,7 | 55,3 | 21,4 | 14,1 | 10,0 |
| 2. Vj. 1974 ¹⁾ | 7,2 | 10,2 | 11,3 | 50,9 | 22,2 | 14,6 | 7,9 |
| 2. Vj. 1973 | 7,3 | 10,1 | 10,9 | 50,0 | 20,7 | 13,0 | 7,7 |

1) Durchschnittliche Wohnbevölkerung in 1000 (Berechnungsgrundlage): April 5 584,7 - Mai 5 583,5 - Juni 5 581,5 - 2. Vj. 1974 5 583,2

3. Fortschreibung der standesamtlich beurkundeten Kriegssterbefälle im 2. Vierteljahr 1974

| Stichtag Zeitraum | Angehörige der deutschen Wehrmacht und der ihr gleichgest. Verbände | | Zivilpersonen | |
|----------------------|--|----------|---------------|----------|
| | männlich | weiblich | männlich | weiblich |
| Stand am 31.3.1974 | 119 130 | 101 | 13 782 | 17 175 |
| Zugang im 2.Vj.1974 | 29 | - | - | - |
| Stand am 30.6.1974 | 119 159 | 101 | 13 782 | 17 175 |

4. Eheschließungen, Lebendgeborene und Gestorbene in den Verwaltungsbezirken
im 2. Vierteljahr 1974

| Kreisfreie Stadt (St.) Landkreis | Ehe- schlie- ßungen ins- gesamt | Lebend- geborene | | Gestorbene | | | Auf 1000 Einwohner u. 1 Jahr | | | Säug- lings- sterbef. auf 1000 Lebend- geborene |
|---|---|---------------------|-------------------------|---------------------|--------------------------------------|--------------------|---------------------------------|-------------------------------|---------------------------|--|
| | | ins- gesamt | dar. nicht- ehel. | ins- ge- samt | darunter im 1. Lebens- jahr | unter 7 Tage | Ehe- schlie- ßun- gen | Le- bend- ge- borene | Ge- stor- be- ne | |
| Darmstadt, St. | 291 | 306 | 25 | 404 | 11 | 7 | 8,3 | 8,8 | 11,6 | 35,9 |
| Frankfurt am Main, St. | 1188 | 1481 | 136 | 2134 | 33 | 24 | 7,2 | 9,0 | 13,0 | 22,3 |
| Gießen, St. | 170 | 171 | 20 | 214 | 9 | 7 | 8,9 | 9,0 | 11,2 | 52,6 |
| Hanau, St. | 119 | 169 | 14 | 164 | 2 | 1 | 8,4 | 12,0 | 11,6 | 11,8 |
| Offenbach am Main, St. | 187 | 312 | 29 | 356 | 9 | 4 | 6,3 | 10,5 | 11,9 | 28,8 |
| Wiesbaden, St. | 465 | 526 | 39 | 818 | 16 | 12 | 7,4 | 8,4 | 13,0 | 30,4 |
| Zusammen | 2420 | 2965 | 263 | 4090 | 80 | 55 | 7,4 | 9,1 | 12,6 | 27,0 |
| Bergstraße | 430 | 622 | 24 | 600 | 10 | 6 | 7,3 | 10,5 | 10,1 | 16,1 |
| Biedenkopf | 126 | 187 | 4 | 179 | 1 | - | 7,8 | 11,6 | 11,1 | 5,3 |
| Darmstadt | 235 | 394 | 17 | 325 | 5 | 2 | 7,1 | 11,9 | 9,8 | 12,7 |
| Dieburg | 211 | 370 | 14 | 313 | 5 | 3 | 6,2 | 10,9 | 9,2 | 13,5 |
| Dillkreis | 194 | 324 | 12 | 333 | 6 | 6 | 7,4 | 12,4 | 12,8 | 18,5 |
| Gelnhausen | 181 | 249 | 9 | 285 | 6 | 5 | 7,6 | 10,4 | 11,9 | 24,1 |
| Gießen | 248 | 337 | 10 | 325 | 9 | 5 | 8,0 | 10,8 | 10,5 | 26,7 |
| Groß-Gerau | 399 | 577 | 23 | 557 | 15 | 12 | 7,0 | 10,2 | 9,8 | 26,0 |
| Hanau | 322 | 398 | 19 | 328 | 8 | 4 | 8,3 | 10,3 | 8,5 | 20,1 |
| Hochtaunuskreis | 317 | 449 | 27 | 591 | 7 | 5 | 6,5 | 9,3 | 12,2 | 15,6 |
| Limburg | 165 | 239 | 10 | 279 | 4 | 3 | 7,0 | 10,2 | 11,9 | 16,7 |
| Main-Taunus-Kreis | 335 | 571 | 19 | 482 | 21 | 14 | 6,4 | 10,9 | 9,2 | 36,8 |
| Oberlahnkreis | 79 | 137 | 1 | 193 | 2 | 1 | 5,4 | 9,3 | 13,1 | 14,6 |
| Odenwaldkreis | 153 | 251 | 11 | 218 | 2 | 1 | 7,4 | 12,2 | 10,6 | 8,0 |
| Offenbach | 446 | 762 | 25 | 596 | 19 | 12 | 6,5 | 11,1 | 8,7 | 24,9 |
| Rheingaukreis | 107 | 119 | 2 | 214 | 6 | 4 | 7,0 | 7,8 | 14,0 | 50,4 |
| Schlüchtern | 86 | 129 | 4 | 109 | 1 | 1 | 7,9 | 11,9 | 10,0 | 7,8 |
| Untertaunuskreis | 110 | 211 | 8 | 238 | 5 | 4 | 5,2 | 10,0 | 11,3 | 23,7 |
| Vogelsbergkreis | 215 | 274 | 8 | 347 | 4 | 2 | 7,7 | 9,8 | 12,4 | 14,6 |
| Wetteraukreis | 470 | 613 | 23 | 750 | 12 | 9 | 7,7 | 10,0 | 12,3 | 19,6 |
| Wetzlar | 291 | 373 | 12 | 447 | 7 | 5 | 7,3 | 9,4 | 11,2 | 18,8 |
| Zusammen | 5120 | 7586 | 282 | 7709 | 155 | 104 | 7,1 | 10,5 | 10,7 | 20,4 |
| Reg.-Bez. Darmstadt | 7540 | 10551 | 545 | 11799 | 235 | 159 | 7,2 | 10,1 | 11,2 | 22,3 |
| Fulda, St. | 116 | 158 | 13 | 186 | 6 | 4 | 7,8 | 10,6 | 12,5 | 38,0 |
| Kassel, St. | 392 | 505 | 53 | 599 | 8 | 1 | 7,4 | 9,6 | 11,4 | 15,8 |
| Marburg a.d.Lahn, St. | 125 | 103 | 11 | 132 | 7 | 5 | 10,2 | 8,4 | 10,8 | 68,0 |
| Zusammen | 633 | 766 | 77 | 917 | 21 | 10 | 7,9 | 9,6 | 11,5 | 27,4 |
| Fulda | 248 | 410 | 13 | 331 | 13 | 10 | 7,6 | 12,5 | 10,1 | 31,7 |
| Hersfeld-Rotenburg | 225 | 307 | 12 | 397 | 3 | 2 | 6,8 | 9,3 | 12,1 | 9,8 |
| Kassel | 338 | 546 | 23 | 665 | 13 | 9 | 6,5 | 10,5 | 12,8 | 23,8 |
| Marburg | 237 | 443 | 13 | 256 | 4 | 3 | 7,7 | 14,5 | 8,4 | 9,0 |
| Schwalm-Eder-Kreis | 318 | 485 | 15 | 569 | 12 | 9 | 6,9 | 10,6 | 12,4 | 24,7 |
| Waldeck-Frankenberg | 266 | 424 | 10 | 459 | 9 | 5 | 6,9 | 11,0 | 12,0 | 21,2 |
| Werra-Meißner-Kreis | 188 | 300 | 16 | 377 | 3 | 1 | 6,1 | 9,8 | 12,3 | 10,0 |
| Zusammen | 1820 | 2915 | 102 | 3054 | 57 | 39 | 6,9 | 11,1 | 11,6 | 19,6 |
| Reg.-Bez. Kassel | 2453 | 3681 | 179 | 3971 | 78 | 49 | 7,2 | 10,7 | 11,6 | 21,2 |
| Land H e s s e n | 9993 | 14232 | 724 | 15770 | 313 | 208 | 7,2 | 10,2 | 11,3 | 22,2 |
| dav. kreisfreie Städte | 3053 | 3731 | 340 | 5007 | 101 | 65 | 7,5 | 9,2 | 12,3 | 27,1 |
| Landkreise | 6940 | 10501 | 384 | 10763 | 212 | 143 | 7,0 | 10,6 | 10,9 | 20,2 |

5. Ehelösungen im 2. Vierteljahr 1974
nach Landgerichtsbezirken

| Land- gerichts- bezirk | Ehe- lö- sungen ins- gesamt | d a v o n | | | Einge- reichte Anträge auf Ehelösungen | Abge- wiesene Klagen | Kläger war | | |
|------------------------------|---|--------------------------|--|-----------------------|--|----------------------------|-------------|-------------|-------------------------------------|
| | | Ehe- schei- dungen | Nichtig- keits- erklä- rungen | Auf- hebun- gen | | | der Mann | die Frau | die Staats- anwalt- schaft |
| Darmstadt | 674 | 674 | - | - | 915 | 5 | 172 | 502 | - |
| Frankfurt | 573 | 573 | - | - | 861 | 6 | 165 | 408 | - |
| Fulda | 71 | 71 | - | - | 102 | 1 | 21 | 50 | - |
| Gießen | 187 | 187 | - | - | 266 | - | 52 | 135 | - |
| Hanau | 169 | 169 | - | - | 222 | - | 51 | 118 | - |
| Kassel | 265 | 265 | - | - | 460 | 4 | 74 | 191 | - |
| Limburg | 162 | 162 | - | - | 207 | 2 | 48 | 114 | - |
| Marburg | 91 | 90 | - | 1 | 152 | - | 27 | 64 | - |
| Wiesbaden | 203 | 203 | - | - | 367 | 7 | 65 | 138 | - |
| Insgesamt | 2 395 | 2 394 | - | 1 | 3 552 | 25 | 675 | 1 720 | - |

6. Geschiedene Ehen im 2. Vierteljahr 1974
nach Ehedauer und Gründen 1)

| Ehedauer in Jahren | Geschie- dene Ehen insges. | davon geschieden auf Grund von | | | | | | |
|-----------------------|----------------------------------|--------------------------------|-------|-----------------------------------|-------------------------|--------------|------|------|
| | | § 42 | § 43 | § 42 in Verbindung mit § 43 | § 42 o. § 43 m.a. §§ | § 44 o. § 45 | § 46 | § 48 |
| Unter 1 | 47 | - | 47 | - | - | - | - | - |
| 1 b. " | 5 | 2 | 764 | 1 | - | 1 | - | 1 |
| 5 " " | 10 | 5 | 666 | 1 | - | - | - | 7 |
| 10 " " | 15 | 3 | 426 | - | - | - | - | 5 |
| 15 " " | 20 | 1 | 214 | 2 | - | 1 | - | 6 |
| 20 " " | 25 | 3 | 118 | - | - | - | - | 6 |
| 25 " " | 30 | - | 55 | - | - | - | - | 7 |
| 30 " " | 35 | - | 21 | - | - | - | - | 3 |
| 35 " " | 40 | - | 12 | - | - | - | - | 4 |
| 40 " " | 45 | - | 4 | - | - | - | - | 3 |
| 45 " " | 50 | - | 3 | - | - | - | - | 2 |
| 50 und mehr | - | - | - | - | - | - | - | - |
| Insgesamt | 2 394 | 14 | 2 330 | 4 | - | 2 | - | 44 |

1) § 42 Ehebruch, § 43 andere Eheverfehlungen, ehrloses o. unsittliches Verhalten, § 44 auf geistiger Störung beruhendes Verhalten, § 45 Geisteskrankheit, § 46 ansteckende o. ekelerregende Krankheiten, § 48 Aufhebung der häuslichen Gemeinschaft.

7. Geschiedene Ehen im 2. Vierteljahr 1974
nach der Religionszugehörigkeit der Ehepartner

| Religionszugehörigkeit des Mannes | Religionszugehörigkeit der Frau | | | Insgesamt | |
|--|---------------------------------|------------|--------------------------------------|-----------|------|
| | evangelisch | röm.-kath. | andersgläubig o. gemeinschaftslos | Anzahl | % |
| Evangelisch | 1 094 | 288 | 24 | 1 406 | 58,7 |
| Römisch-katholisch | 303 | 350 | 11 | 664 | 27,7 |
| Andersgläubig oder gemeinschaftslos | 79 | 37 | 208 | 324 | 13,5 |
| Insgesamt | 1 476 | 675 | 243 | 2 394 | 100 |
| % | 61,7 | 28,2 | 10,2 | 100 | - |

8. Über die Landesgrenze Hessens Zu- und Fortgezogene im 2. Vierteljahr 1974
nach Herkunfts- und Zielländern

a = Personen insgesamt; b=Ausländer und Staatenlose

| Herkunfts- bzw. Zielland | | Zugezogene | | Fortgezogene | | Wanderungsgewinn oder -verlust (-) | | | dagegen 2. VJ. 1973 insgesamt |
|---|---|----------------|---------------|----------------|---------------|---------------------------------------|---------------|---|-------------------------------------|
| | | ins- gesamt | weib- lich | ins- gesamt | weib- lich | ins- gesamt | weib- lich | | |
| Schleswig-Holstein | a | 722 | 307 | 702 | 310 | 20 | - 3 | - | 83 |
| | b | 82 | 22 | 83 | 23 | - 1 | - 1 | - | . |
| Hamburg | a | 593 | 269 | 538 | 227 | 55 | 42 | | 147 |
| | b | 81 | 27 | 106 | 22 | - 25 | 5 | | . |
| Niedersachsen | a | 2 672 | 1 201 | 2 683 | 1 106 | - 11 | 95 | | 78 |
| | b | 324 | 83 | 476 | 83 | - 152 | - | | . |
| Bremen | a | 224 | 98 | 219 | 83 | 5 | 15 | | 23 |
| | b | 37 | 15 | 37 | 13 | - | 2 | | . |
| Nordrhein-Westfalen | a | 6 050 | 2 672 | 5 994 | 2 111 | 56 | 561 | | 1 294 |
| | b | 798 | 226 | 1 860 | 277 | - 1 062 | - 51 | | . |
| Rheinland-Pfalz | a | 4 111 | 1 757 | 3 527 | 1 381 | 584 | 376 | | 503 |
| | b | 676 | 183 | 695 | 130 | - 19 | 53 | | . |
| Baden-Württemberg | a | 4 659 | 1 964 | 4 538 | 1 869 | 121 | 95 | | 288 |
| | b | 1 026 | 257 | 1 004 | 217 | 22 | 40 | | . |
| Bayern | a | 3 838 | 1 554 | 4 188 | 1 744 | - 350 | - 190 | - | 165 |
| | b | 949 | 239 | 843 | 182 | 106 | 57 | | . |
| Saarland | a | 511 | 214 | 369 | 130 | 142 | 84 | | 270 |
| | b | 45 | 14 | 69 | 11 | - 24 | 3 | | . |
| Berlin (West) | a | 1 413 | 637 | 872 | 308 | 541 | 329 | | 426 |
| | b | 115 | 34 | 130 | 34 | - 15 | - | | . |
| Bundesgebiet zusammen | a | 24 793 | 10 673 | 23 630 | 9 269 | 1 163 | 1 404 | | 2 781 |
| | b | 4 133 | 1 100 | 5 303 | 992 | - 1 170 | 108 | | . |
| Berlin (Ost) | a | 11 | 8 | 2 | 1 | 9 | 7 | | 24 |
| | b | - | - | - | - | - | - | | . |
| DDR | a | 320 | 215 | 34 | 24 | 286 | 191 | | 298 |
| | b | 5 | 2 | - | - | 5 | 2 | | . |
| Ostgeb.d.Dt.Reiches (Gebietsst.31.12.37) | a | 42 | 28 | 8 | 4 | 34 | 24 | | 74 |
| | b | 9 | 6 | 8 | 4 | 1 | 2 | | . |
| Ausland | a | 11 781 | 5 041 | 17 041 | 5 918 | - 5 260 | - 877 | | 10 204 |
| | b | 10 454 | 4 349 | 15 870 | 5 281 | - 5 416 | - 932 | | . |
| Übrige Gebiete zusammen | a | 12 154 | 5 292 | 17 085 | 5 947 | - 4 931 | - 655 | | 10 600 |
| | b | 10 468 | 4 357 | 15 878 | 5 285 | - 5 410 | - 928 | | . |
| Insgesamt | a | 36 947 | 15 965 | 40 715 | 15 216 | - 3 768 | 749 | | 13 381 |
| | b | 14 601 | 5 457 | 21 181 | 6 277 | - 6 580 | - 820 | | . |

9. Über die Landesgrenze Hessens zu- und fortgezogene Erwerbspersonen im
2. Vierteljahr 1974 nach Herkunfts- und Zielländern
a=Personen insgesamt; b=Ausländer und Staatenlose

| Herkunfts- bzw. Zielland | Zugezogene | | Fortgezogene | | Wanderungsgewinn oder -verlust (-) | | | dagegen p. Vj. 1973 insgesamt |
|---|----------------|---------------|----------------|---------------|---------------------------------------|---------------|-------|-------------------------------------|
| | ins- gesamt | weib- lich | ins- gesamt | weib- lich | ins- gesamt | weib- lich | | |
| Schleswig-Holstein | a 426 | 137 | 468 | 165 | - 42 | - 2,8 | - 64 | |
| | b 62 | 12 | 64 | 15 | - 2 | - 3 | . | |
| Hamburg | a 350 | 120 | 358 | 123 | - 8 | - 3 | 61 | |
| | b 56 | 9 | 83 | 10 | - 27 | - 1 | . | |
| Niedersachsen | a 1 484 | 503 | 1 590 | 489 | - 106 | 14 | 41 | |
| | b 252 | 46 | 404 | 46 | - 152 | - | . | |
| Bremen | a 139 | 49 | 141 | 45 | - 2 | 4 | 22 | |
| | b 31 | 13 | 31 | 9 | - | 4 | . | |
| Nordrhein-Westfalen | a 3 314 | 1 065 | 3 756 | 830 | - 442 | 235 | 208 | |
| | b 624 | 128 | 1 582 | 126 | - 958 | 2 | . | |
| Rheinland-Pfalz | a 2 426 | 837 | 2 052 | 542 | - 374 | 295 | 387 | |
| | b 515 | 101 | 563 | 53 | - 48 | 48 | . | |
| Baden-Württemberg | a 2 880 | 954 | 2 761 | 856 | - 119 | 98 | 305 | |
| | b 804 | 144 | 803 | 110 | - 1 | 34 | . | |
| Bayern | a 2 435 | 780 | 2 554 | 748 | - 119 | 32 | 131 | |
| | b 779 | 158 | 703 | 104 | - 76 | 54 | . | |
| Saarland | a 307 | 111 | 241 | 62 | - 66 | 49 | 181 | |
| | b 30 | 9 | 62 | 7 | - 32 | 2 | . | |
| Berlin (West) | a 746 | 247 | 523 | 159 | - 223 | 88 | 149 | |
| | b 87 | 18 | 93 | 19 | - 6 | - 1 | . | |
| Bundesgebiet zusammen | a 14 507 | 4 803 | 14 444 | 4 019 | - 63 | 784 | 1 421 | |
| | b 3 240 | 638 | 4 388 | 499 | - 1 148 | 139 | . | |
| Berlin (Ost) | a 4 | 2 | 1 | 1 | - 3 | 1 | 6 | |
| | b - | - | - | - | - | - | . | |
| DDR | a 50 | 25 | 4 | 3 | - 46 | 22 | 38 | |
| | b 1 | - | - | - | - 1 | - | . | |
| Ostgeb.d.Dt.Reiches (Gebietsst.31.12.37) | a 11 | 5 | 3 | - | - 8 | 5 | 34 | |
| | b 3 | - | 3 | - | - | - | . | |
| Ausland | a 5 929 | 1 597 | 10 746 | 2 204 | - 4 817 | - 607 | 7 248 | |
| | b 5 277 | 1 348 | 10 137 | 1 928 | - 4 860 | - 580 | . | |
| Übrige Gebiete zusammen | a 5 994 | 1 629 | 10 754 | 2 208 | - 4 760 | - 579 | 7 326 | |
| | b 5 281 | 1 348 | 10 140 | 1 928 | - 4 859 | - 580 | . | |
| Insgesamt | a 20 501 | 6 432 | 25 198 | 6 227 | - 4 697 | 205 | 8 747 | |
| | b 8 521 | 1 986 | 14 528 | 2 427 | - 6 007 | - 441 | . | |

10. Über die Landesgrenze Hessens zu- und fortgezogene Nichterwerbspersonen im
2. Vierteljahr 1974 nach Herkunfts- und Zielländern
a=Personen insgesamt; b-Ausländer und Staatenlose

| Herkunfts- bzw. Zielland | | Zugezogene | | Fortgezogene | | Wanderungsgewinn oder -verlust (-) | | |
|---|---|----------------|---------------|----------------|---------------|---------------------------------------|---------------|-------------------------------------|
| | | ins- gesamt | weib- lich | ins- gesamt | weib- lich | ins- gesamt | weib- lich | dagegen 2. Vj. 1973 insgesamt |
| Schleswig-Holstein | a | 296 | 170 | 234 | 145 | 62 | 25 | - 19 |
| | b | 20 | 10 | 19 | 8 | 1 | 2 | . |
| Hamburg | a | 243 | 149 | 180 | 104 | 63 | 45 | 86 |
| | b | 25 | 18 | 23 | 12 | 2 | 6 | . |
| Niedersachsen | a | 1 188 | 698 | 1 093 | 617 | 95 | 81 | 37 |
| | b | 72 | 37 | 72 | 37 | - | - | . |
| Bremen | a | 85 | 49 | 78 | 38 | 7 | 11 | 1 |
| | b | 6 | 2 | 6 | 4 | - | 2 | . |
| Nordrhein-Westfalen | a | 2 736 | 1 607 | 2 238 | 1 281 | 498 | 326 | 1 086 |
| | b | 174 | 98 | 278 | 151 | - 104 | - 53 | . |
| Rheinland-Pfalz | a | 1 685 | 920 | 1 475 | 839 | 210 | 81 | 116 |
| | b | 161 | 82 | 132 | 77 | 29 | 5 | . |
| Baden-Württemberg | a | 1 779 | 1 010 | 1 777 | 1 013 | 2 | 3 | - 17 |
| | b | 222 | 113 | 201 | 107 | 21 | 6 | . |
| Bayern | a | 1 403 | 774 | 1 634 | 996 | - 231 | - 222 | - 296 |
| | b | 170 | 81 | 140 | 78 | 30 | 3 | . |
| Saarland | a | 204 | 103 | 128 | 68 | 76 | 35 | 89 |
| | b | 15 | 5 | 7 | 4 | 8 | 1 | . |
| Berlin (West) | a | 667 | 390 | 349 | 149 | 318 | 241 | 277 |
| | b | 28 | 16 | 37 | 15 | - 9 | 1 | . |
| Bundesgebiet zusammen | a | 10 286 | 5 870 | 9 186 | 5 250 | 1 100 | 620 | 1 360 |
| | b | 893 | 462 | 915 | 493 | - 22 | - 31 | . |
| Berlin (Ost) | a | 7 | 6 | 1 | - | -6 | 6 | 18 |
| | b | - | - | - | - | - | - | . |
| DDR | a | 270 | 190 | 30 | 21 | 240 | 169 | 260 |
| | b | 4 | 2 | - | - | 4 | 2 | . |
| Ostgeb.d.Dt.Reiches (Gebietsst.31.12.37) | a | 31 | 23 | 5 | 4 | 26 | 19 | 40 |
| | b | 6 | 6 | 5 | 4 | 1 | 2 | . |
| Ausland | a | 5 852 | 3 444 | 6 295 | 3 714 | - 443 | - 270 | 2 956 |
| | b | 5 177 | 3 001 | 5 733 | 3 353 | - 556 | - 352 | . |
| Übrige Gebiete zusammen | a | 6 160 | 3 663 | 6 331 | 3 739 | - 171 | - 76 | 3 274 |
| | b | 5 187 | 3 009 | 5 738 | 3 357 | - 551 | - 348 | . |
| Insgesamt | a | 16 446 | 9 533 | 15 517 | 8 989 | 929 | 544 | 4 634 |
| | b | 6 080 | 3 471 | 6 653 | 3 850 | - 573 | - 379 | . |

11. Über die Auslandsgrenze des Bundesgebietes Zu- und Fortgezogene im
2. Vierteljahr 1974 nach Herkunfts- und Zielländern

| Herkunfts- bzw. Zielland | Zugezogene | | Fortgezogene | | Wanderungsgewinn oder -verlust (-) | | |
|----------------------------------|----------------|---------------|----------------|---------------|---------------------------------------|---------------|-------------------------------------|
| | ins- gesamt | weib- lich | ins- gesamt | weib- lich | ins- gesamt | weib- lich | dagegen 2. Vj. 1973 insgesamt |
| Belgien | 72 | 39 | 97 | 44 | - 25 | - 5 | - 2 |
| Dänemark | 40 | 20 | 26 | 9 | 14 | 11 | 30 |
| Frankreich | 325 | 141 | 329 | 138 | - 4 | 3 | 60 |
| Großbritannien und Nordirland | 405 | 190 | 363 | 149 | 42 | 41 | 339 |
| Italien | 2 189 | 670 | 2 951 | 931 | - 762 | - 261 | 1 687 |
| Irland | 51 | 28 | 30 | 12 | 21 | 16 | 40 |
| Luxemburg | 25 | 13 | 20 | 8 | 5 | 5 | 15 |
| Niederlande | 195 | 77 | 181 | 83 | 14 | - 6 | 113 |
| EG-Staaten zus. | 3 302 | 1 178 | 3 997 | 1 374 | - 695 | - 196 | 2 282 |
| Griechenland | 456 | 192 | 1 245 | 549 | - 789 | - 357 | - 434 |
| Jugoslawien | 1 232 | 629 | 3 071 | 871 | - 1 839 | - 242 | 1 813 |
| Österreich | 331 | 139 | 439 | 155 | - 108 | - 16 | 139 |
| Polen | 307 | 164 | 148 | 83 | 159 | 81 | 181 |
| Rumänien | 349 | 114 | 123 | 47 | 226 | 67 | 176 |
| Schweiz | 208 | 109 | 205 | 84 | 3 | 25 | 60 |
| Spanien und Andorra | 396 | 213 | 2 625 | 904 | - 2 229 | - 691 | 218 |
| Türkei | 1 936 | 800 | 2 356 | 716 | - 420 | 84 | 3 676 |
| Sowjetunion | 128 | 67 | 20 | 13 | 108 | 54 | 75 |
| Übriges europ. Ausland | 551 | 322 | 664 | 243 | - 113 | 79 | 1 056 |
| Europ. Ausl. zus. | 9 196 | 3 927 | 14 893 | 5 039 | - 5 697 | - 1 112 | 9 242 |
| Asien | 1 017 | 364 | 502 | 156 | 515 | 208 | 269 |
| U S A | 707 | 369 | 835 | 449 | - 128 | - 80 | 66 |
| Übriges Amerika | 338 | 173 | 305 | 134 | 33 | 39 | 124 |
| Afrika | 431 | 167 | 377 | 78 | 54 | 89 | 441 |
| Australien | 57 | 27 | 124 | 60 | - 67 | - 33 | 24 |
| Ozeanien | 6 | 5 | 5 | 2 | 1 | 3 | 3 |
| Außereurop. Ausl. zus. | 2 556 | 1 105 | 2 148 | 879 | 408 | 226 | 927 |
| Unbekanntes Ausland | 29 | 9 | - | - | 29 | 9 | 35 |
| Personen insgesamt | 11 781 | 5 041 | 17 041 | 5 918 | - 5 260 | - 877 | 10 204 |
| darunter Deutsche | 1 327 | 692 | 1 171 | 637 | 156 | 55 | 148 |

12. Über die Auslandsgrenze des Bundesgebietes zu- und fortgezogene Erwerbspersonen
im 2. Vierteljahr 1974 nach Herkunfts- und Zielländern

| Herkunfts- bzw. Zielland | Zugezogene | | Fortgezogene | | Wanderungsgewinn oder -verlust (-) | | | |
|----------------------------------|----------------|---------------|----------------|---------------|---------------------------------------|---------------|-------------------------------------|--|
| | ins- gesamt | weib- lich | ins- gesamt | weib- lich | ins- gesamt | weib- lich | dagegen 2. Vj. 1973 insgesamt | |
| Belgien | 41 | 19 | 56 | 21 | - | 15 - 2 | 1 | |
| Dänemark | 26 | 12 | 16 | 5 | - | 10 - 7 | 8 | |
| Frankreich | 216 | 68 | 208 | 60 | - | 8 - 8 | 58 | |
| Großbritannien und Nordirland | 259 | 97 | 218 | 72 | - | 41 - 25 | 234 | |
| Italien | 1 548 | 261 | 2 030 | 370 | - | 482 - 109 | 1 211 | |
| Irland | 25 | 10 | 26 | 9 | - | 1 - 1 | 38 | |
| Luxemburg | 13 | 8 | 13 | 3 | - | - 5 | 11 | |
| Niederlande | 144 | 41 | 123 | 49 | - | 21 - 8 | 118 | |
| EG-Staaten zus. | 2 272 | 516 | 2 690 | 589 | - | 418 - 73 | 1 679 | |
| Griechenland | 169 | 44 | 651 | 214 | - | 482 -170 - | 310 | |
| Jugoslawien | 582 | 154 | 2 270 | 314 | - 1 | 688 - 160 | 1 368 | |
| Österreich | 234 | 90 | 334 | 91 | - | 100 - 1 | 137 | |
| Polen | 150 | 50 | 71 | 19 | - | 79 - 31 | 85 | |
| Rumänien | 242 | 49 | 102 | 31 | - | 140 - 18 | 73 | |
| Schweiz | 119 | 56 | 136 | 47 | - | 17 - 9 | 54 | |
| Spanien und Andorra | 107 | 27 | 1 672 | 297 | - 1 | 565 - 270 | 213 | |
| Türkei | 483 | 71 | 1 198 | 160 | - | 715 - 89 | 2 542 | |
| Sowjetunion | 58 | 28 | 7 | 1 | - | 51 - 27 | 29 | |
| Übriges europ. Ausland | 223 | 98 | 466 | 104 | - | 243 - 6 | 857 | |
| Europ. Ausl. zus. | 4 639 | 1 183 | 9 597 | 1 867 | - 4 | 958 - 684 | 6 727 | |
| Asien | 590 | 181 | 298 | 69 | - | 292 - 112 | 108 | |
| U S A | 298 | 103 | 365 | 166 | - | 67 - 63 | 17 | |
| Übriges Amerika | 149 | 62 | 156 | 44 | - | 7 - 18 | 14 | |
| Afrika | 197 | 52 | 245 | 23 | - | 48 - 29 | 358 | |
| Australien | 35 | 11 | 80 | 33 | - | 45 - 22 | 9 | |
| Ozeanien | 4 | 3 | 5 | 2 | - | 1 - 1 | 2 | |
| Außereurop. Ausl. zus. | 1 273 | 412 | 1 149 | 337 | - | 124 - 75 | 508 | |
| Unbekanntes Ausland | 17 | 2 | - | - | - | 17 - 2 | 13 | |
| Personen insgesamt | 5 929 | 1 597 | 10 746 | 2 204 | - | 4817 - 607 | 7 248 | |
| darunter Deutsche | 652 | 249 | 609 | 276 | - | 43 - 27 | 38 | |

13. Über die Auslandsgrenze des Bundesgebietes zu- und fortgezogene Nichterwerbspersonen
im 2. Vierteljahr 1974 nach Herkunfts- und Zielländern

| Herkunfts- bzw. Zielland | Zugezogene | | Fortgezogene | | Wanderungsgewinn oder -verlust (-) | | |
|----------------------------------|----------------|---------------|----------------|---------------|---------------------------------------|---------------|-------------------------------------|
| | ins- gesamt | weib- lich | ins- gesamt | weib- lich | ins- gesamt | weib- lich | dagegen 2. Vj. 1973 insgesamt |
| Belgien | 31 | 20 | 41 | 23 | - 10 | - 3 | - 3 |
| Dänemark | 14 | 8 | 10 | 4 | 4 | 4 | 22 |
| Frankreich | 109 | 73 | 121 | 78 | - 12 | - 5 | 2 |
| Großbritannien und Nordirland | 146 | 93 | 145 | 77 | 1 | 16 | 105 |
| Italien | 641 | 409 | 921 | 561 | - 280 | - 152 | 476 |
| Irland | 26 | 18 | 4 | 3 | 22 | 15 | 2 |
| Luxemburg | 12 | 5 | 7 | 5 | 5 | - | 4 |
| Niederlande | 51 | 36 | 58 | 34 | - 7 | 2 | - 5 |
| EG-Staaten zus. | 1 030 | 662 | 1 307 | 785 | - 277 | - 123 | 603 |
| Griechenland | 287 | 148 | 594 | 335 | - 307 | - 187 | - 124 |
| Jugoslawien | 650 | 475 | 801 | 557 | - 151 | - 82 | 445 |
| Österreich | 97 | 49 | 105 | 64 | - 8 | - 15 | 2 |
| Polen | 157 | 114 | 77 | 64 | 80 | 50 | 96 |
| Rumänien | 107 | 65 | 21 | 16 | 86 | 49 | 103 |
| Schweiz | 89 | 53 | 69 | 37 | 20 | 16 | 6 |
| Spanien und Andorra | 289 | 186 | 953 | 607 | - 664 | - 421 | 5 |
| Türkei | 1 453 | 729 | 1 158 | 556 | 295 | 173 | 1 134 |
| Sowjetunion | 70 | 39 | 13 | 12 | 57 | 27 | 46 |
| Übriges europ. Ausland | 328 | 224 | 198 | 139 | 130 | 85 | 199 |
| Europ. Ausl. zus. | 4 557 | 2 744 | 5 296 | 3 172 | - 739 | - 428 | 2 515 |
| Asien | 427 | 183 | 204 | 87 | 223 | 96 | 161 |
| U S A | 409 | 266 | 470 | 283 | - 61 | - 17 | 49 |
| Übriges Amerika | 189 | 111 | 149 | 90 | 40 | 21 | 110 |
| Afrika | 234 | 115 | 132 | 55 | 102 | 60 | 83 |
| Australien | 22 | 16 | 44 | 27 | - 22 | - 11 | 15 |
| Ozeanien | 2 | 2 | - | - | 2 | 2 | 1 |
| Außereurop. Ausl. zus. | 1 283 | 693 | 999 | 542 | 284 | 151 | 419 |
| Unbekanntes Ausland | 12 | 7 | - | - | 12 | 7 | 22 |
| Personen insgesamt | 5 852 | 3 444 | 6 295 | 3 714 | - 443 | - 270 | 2 956 |
| darunter Deutsche | 675 | 443 | 562 | 361 | 113 | 82 | 110 |

14. Zu- und Fortgezogene in den Verwaltungsbezirken im 2. Vierteljahr 1974
nach Wanderungsarten

| Kreisfreie Stadt (St.) --- Landkreis | Zu- | Fort- | Wanderung über | | Landesbinnenwanderung | | |
|--|-------------|--------|------------------|--------|-----------------------|--------|---|
| | gezogene 1) | | die Landesgrenze | | ü.d. Kreisgrenze | | zwischen Gemeinden desselben Kreises |
| | insgesamt | | Zu- | Fort- | Zu- | Fort- | |
| | | | gezogene | | gezogene | | |
| Darmstadt, St. | 2 376 | 2 858 | 1 164 | 1 303 | 1 212 | 1 555 | - |
| Frankfurt am Main, St. | 10 695 | 14 793 | 6 375 | 8 261 | 4 320 | 6 532 | - |
| Gießen, St. | 1 796 | 1 932 | 565 | 619 | 1 231 | 1 313 | - |
| Hanau, St. | 1 183 | 1 275 | 465 | 533 | 718 | 742 | - |
| Offenbach am Main, St. | 2 178 | 2 920 | 995 | 1 466 | 1 183 | 1 454 | - |
| Wiesbaden, St. | 3 708 | 3 527 | 2 320 | 1 973 | 1 388 | 1 554 | - |
| zusammen | 21 936 | 27 305 | 11 884 | 14 155 | 10 052 | 13 150 | - |
| Bergstraße | 3 603 | 3 450 | 2 215 | 1 943 | 511 | 630 | 877 |
| Biedenkopf | 718 | 955 | 226 | 404 | 251 | 310 | 241 |
| Darmstadt | 3 051 | 2 846 | 923 | 975 | 1 515 | 1 258 | 613 |
| Dieburg | 2 625 | 2 322 | 823 | 804 | 1 145 | 861 | 657 |
| Dillkreis | 1 495 | 1 872 | 423 | 712 | 308 | 396 | 764 |
| Gelnhausen | 1 382 | 1 289 | 367 | 374 | 563 | 463 | 452 |
| Gießen | 2 139 | 1 976 | 541 | 613 | 1 073 | 838 | 525 |
| Groß-Gerau | 4 605 | 5 146 | 1 781 | 2 429 | 1 461 | 1 354 | 1 363 |
| Hanau | 3 105 | 2 964 | 832 | 891 | 1 613 | 1 413 | 660 |
| Hochtaunuskreis | 4 292 | 3 796 | 1 303 | 1 428 | 2 011 | 1 390 | 978 |
| Limburg | 1 425 | 1 559 | 573 | 696 | 456 | 467 | 396 |
| Main-Taunus-Kreis | 5 761 | 4 480 | 2 089 | 1 637 | 2 662 | 1 833 | 1 010 |
| Oberlahnkreis | 681 | 920 | 214 | 351 | 298 | 400 | 169 |
| Odenwaldkreis | 1 150 | 1 227 | 416 | 513 | 362 | 342 | 372 |
| Offenbach | 6 130 | 6 084 | 2 090 | 2 288 | 2 562 | 2 318 | 1 478 |
| Rheingaukreis | 1 190 | 959 | 564 | 356 | 292 | 269 | 334 |
| Schlüchtern | 478 | 490 | 165 | 194 | 204 | 187 | 109 |
| Untertaunuskreis | 1 855 | 1 267 | 673 | 472 | 908 | 521 | 274 |
| Vogelsbergkreis | 994 | 1 073 | 242 | 280 | 526 | 567 | 226 |
| Wetteraukreis | 3 621 | 3 404 | 1 064 | 1 071 | 1 655 | 1 430 | 902 |
| Wetzlar | 2 594 | 2 815 | 657 | 915 | 858 | 821 | 1 079 |
| zusammen | 52 894 | 50 894 | 18 181 | 19 346 | 21 234 | 18 068 | 13 479 |
| Reg.-Bez. Darmstadt | 74 830 | 78 199 | 30 065 | 33 501 | 31 286 | 31 218 | 13 479 |
| Fulda, St. | 841 | 1 028 | 326 | 412 | 515 | 616 | - |
| Kassel, St. | 2 766 | 3 680 | 1 117 | 1 705 | 1 649 | 1 975 | - |
| Marburg a.d.Lahn, St. | 1 525 | 1 400 | 761 | 535 | 764 | 865 | - |
| zusammen | 5 132 | 6 108 | 2 204 | 2 652 | 2 928 | 3 456 | - |
| Fulda | 1 557 | 1 455 | 464 | 395 | 764 | 731 | 329 |
| Hersfeld-Rotenburg | 1 505 | 1 692 | 446 | 581 | 485 | 537 | 574 |
| Kassel | 3 492 | 2 792 | 985 | 834 | 1 763 | 1 214 | 744 |
| Marburg | 2 096 | 1 951 | 644 | 677 | 972 | 794 | 480 |
| Schwalm-Eder-Kreis | 1 976 | 1 953 | 657 | 606 | 780 | 808 | 539 |
| Waldeck-Frankenberg | 1 962 | 2 013 | 934 | 932 | 517 | 570 | 511 |
| Werra-Meißner-Kreis | 1 207 | 1 363 | 548 | 537 | 324 | 491 | 335 |
| zusammen | 13 795 | 13 219 | 4 678 | 4 562 | 5 605 | 5 145 | 3 512 |
| Reg.-Bez. Kassel | 18 927 | 19 327 | 6 882 | 7 214 | 8 533 | 8 601 | 3 512 |
| Land Hessen | 93 757 | 97 526 | 36 947 | 40 715 | 39 819 | 39 819 | 16 991 |
| dar. kreisfreie Städte | 27 068 | 33 413 | 14 088 | 16 807 | 12 980 | 16 606 | - |
| Landkreise | 66 689 | 64 113 | 22 859 | 23 908 | 26 839 | 23 213 | 16 991 |

1) Einschl. der Wanderungsfälle von Gemeinde zu Gemeinde innerhalb derselben Landkreise.

15. Zu- und fortgezogene Erwerbspersonen in den Verwaltungsbezirken
im 2. Vierteljahr 1974 nach Wanderungsarten

| Kreisfreie Stadt (St.) --- Landkreis | Zu- | Fort- | Wanderung über die Landesgrenze | | Landesbinnenwanderung | | |
|--|-------------|--------|------------------------------------|--------|-----------------------|--------|-----------------------------------|
| | gezogene 1) | | Zu- | Fort- | ü.d. Kreisgrenze | | zwischen |
| | insgesamt | | gezogene | | Zu- | Fort- | Gemeinden desselben Kreises |
| Darmstadt, St. | 1 286 | 1 636 | 638 | 765 | 648 | 871 | - |
| Frankfurt am Main, St. | 6 964 | 9 974 | 4 094 | 5 827 | 2 870 | 4 147 | - |
| Gießen, St. | 791 | 1 005 | 218 | 351 | 573 | 654 | - |
| Hanau, St. | 701 | 810 | 241 | 331 | 460 | 479 | - |
| Offenbach am Main, St. | 1 375 | 1 809 | 573 | 920 | 802 | 889 | - |
| Wiesbaden, St. | 2 351 | 2 181 | 1 452 | 1 256 | 899 | 925 | - |
| zusammen | 13 468 | 17 415 | 7 216 | 9 450 | 6 252 | 7 965 | - |
| Bergstraße | 2 022 | 1 945 | 1 239 | 1 090 | 286 | 358 | 497 |
| Biedenkopf | 431 | 609 | 112 | 243 | 159 | 206 | 160 |
| Darmstadt | 1 760 | 1 621 | 491 | 549 | 892 | 695 | 377 |
| Dieburg | 1 386 | 1 296 | 380 | 434 | 646 | 502 | 360 |
| Dillkreis | 825 | 1 148 | 223 | 477 | 155 | 224 | 447 |
| Gelnhausen | 736 | 694 | 209 | 227 | 282 | 222 | 245 |
| Gießen | 1 097 | 1 088 | 255 | 366 | 570 | 450 | 272 |
| Groß-Gerau | 2 878 | 3 363 | 1 104 | 1 620 | 900 | 869 | 874 |
| Hanau | 1 862 | 1 798 | 457 | 553 | 1 022 | 862 | 383 |
| Hochtaunuskreis | 2 420 | 2 117 | 730 | 821 | 1 134 | 740 | 556 |
| Limburg | 727 | 904 | 300 | 463 | 212 | 226 | 215 |
| Main-Taunus-Kreis | 3 505 | 2 668 | 1 217 | 934 | 1 659 | 1 105 | 629 |
| Oberlahnkreis | 365 | 527 | 114 | 215 | 156 | 217 | 95 |
| Odenwaldkreis | 626 | 724 | 214 | 305 | 178 | 185 | 234 |
| Offenbach | 3 701 | 3 746 | 1 133 | 1 419 | 1 627 | 1 386 | 941 |
| Rheingaukreis | 705 | 501 | 324 | 158 | 180 | 142 | 201 |
| Schlüchtern | 271 | 277 | 90 | 109 | 117 | 104 | 64 |
| Untertaunuskreis | 1 020 | 722 | 400 | 265 | 472 | 309 | 148 |
| Vogelsbergkreis | 519 | 673 | 120 | 182 | 271 | 363 | 128 |
| Wetteraukreis | 1 943 | 2 005 | 540 | 653 | 873 | 821 | 530 |
| Wetzlar | 1 409 | 1 628 | 313 | 570 | 483 | 445 | 613 |
| zusammen | 30 208 | 30 054 | 9 965 | 11 653 | 12 274 | 10 431 | 7 969 |
| Reg.-Bez. Darmstadt | 43 676 | 47 469 | 17 181 | 21 103 | 18 526 | 18 396 | 7 969 |
| Fulda, St. | 453 | 571 | 167 | 221 | 286 | 350 | - |
| Kassel, St. | 1 472 | 2 000 | 599 | 965 | 873 | 1 035 | - |
| Marburg a.d.Lahn, St. | 479 | 625 | 207 | 260 | 272 | 365 | - |
| zusammen | 2 404 | 3 196 | 973 | 1 446 | 1 431 | 1 750 | - |
| Fulda | 866 | 823 | 235 | 209 | 443 | 426 | 188 |
| Hersfeld-Rotenburg | 813 | 943 | 227 | 333 | 267 | 291 | 319 |
| Kassel | 1 789 | 1 473 | 506 | 469 | 903 | 624 | 380 |
| Marburg | 957 | 1 032 | 267 | 393 | 442 | 391 | 248 |
| Schwalm-Eder-Kreis | 1 006 | 1 083 | 332 | 358 | 407 | 458 | 267 |
| Waldeck-Frankenberg | 1 045 | 1 134 | 475 | 569 | 296 | 291 | 274 |
| Werra-Meißner-Kreis | 664 | 765 | 305 | 318 | 184 | 272 | 175 |
| zusammen | 7 140 | 7 253 | 2 347 | 2 649 | 2 942 | 2 753 | 1 851 |
| Reg.-Bez. Kassel | 9 544 | 10 449 | 3 320 | 4 095 | 4 373 | 4 503 | 1 851 |
| Land Hessen | 53 220 | 57 918 | 20 501 | 25 198 | 22 899 | 22 899 | 9 820 |
| dar. kreisfreie Städte | 15 872 | 20 611 | 8 189 | 10 896 | 7 683 | 9 715 | - |
| Landkreise | 37 348 | 37 307 | 12 312 | 14 302 | 15 216 | 13 184 | 9 820 |

1) Einschl. der Wanderungsfälle von Gemeinde zu Gemeinde innerhalb derselben Landkreise.

16. Zu- und fortgezogene Nichterwerbspersonen in den Verwaltungsbezirken
im 2. Vierteljahr 1974 nach Wanderungsarten

| Kreisfreie Stadt (St.) --- Landkreis | Zu- | Fort- | Wanderung über | | Landesbinnenwanderung | | |
|--|-------------|--------|------------------|--------|-----------------------|--------|-------------------|
| | gezogene 1) | | die Landesgrenze | | i. d. Kreisgrenze | | zwischen |
| | insgesamt | | Zu- | Fort- | Zu- | Fort- | Gemeinden |
| | | | gezogene | | gezogene | | desselben Kreises |
| Darmstadt, St. | 1 090 | 1 222 | 526 | 538 | 564 | 684 | - |
| Frankfurt am Main, St. | 3 731 | 4 819 | 2 281 | 2 434 | 1 450 | 2 385 | - |
| Gießen, St. | 1 005 | 927 | 347 | 268 | 658 | 659 | - |
| Hanau, St. | 482 | 465 | 224 | 202 | 258 | 263 | - |
| Offenbach am Main, St. | 803 | 1 111 | 422 | 546 | 381 | 565 | - |
| Wiesbaden, St. | 1 357 | 1 346 | 868 | 717 | 489 | 629 | - |
| zusammen | 8 468 | 9 890 | 4 668 | 4 705 | 3 800 | 5 185 | - |
| Bergstraße | 1 581 | 1 505 | 976 | 853 | 225 | 272 | 380 |
| Biedenkopf | 287 | 346 | 114 | 161 | 92 | 104 | 81 |
| Darmstadt | 1 291 | 1 225 | 432 | 426 | 623 | 563 | 236 |
| Dieburg | 1 239 | 1 026 | 443 | 370 | 499 | 359 | 297 |
| Dillkreis | 670 | 724 | 200 | 235 | 153 | 172 | 317 |
| Gelnhausen | 646 | 595 | 158 | 147 | 281 | 241 | 207 |
| Gießen | 1 042 | 888 | 286 | 247 | 503 | 388 | 253 |
| Groß-Gerau | 1 727 | 1 783 | 677 | 809 | 561 | 485 | 489 |
| Hanau | 1 243 | 1 166 | 375 | 338 | 591 | 551 | 277 |
| Hochtaunuskreis | 1 872 | 1 679 | 573 | 607 | 877 | 650 | 422 |
| Limburg | 698 | 655 | 273 | 233 | 244 | 241 | 181 |
| Main-Taunus-Kreis | 2 256 | 1 812 | 872 | 703 | 1 003 | 728 | 381 |
| Oberlahnkreis | 316 | 393 | 100 | 136 | 142 | 183 | 74 |
| Odenwaldkreis | 524 | 503 | 202 | 208 | 184 | 157 | 138 |
| Offenbach | 2 429 | 2 338 | 957 | 869 | 935 | 932 | 537 |
| Rheingaukreis | 485 | 458 | 240 | 198 | 112 | 127 | 133 |
| Schlüchtern | 207 | 213 | 75 | 85 | 87 | 83 | 45 |
| Untertaunuskreis | 835 | 545 | 273 | 207 | 436 | 212 | 126 |
| Vogelsbergkreis | 475 | 400 | 122 | 98 | 255 | 204 | 98 |
| Wetteraukreis | 1 678 | 1 399 | 524 | 418 | 782 | 609 | 372 |
| Wetzlar | 1 185 | 1 187 | 344 | 345 | 375 | 376 | 466 |
| zusammen | 22 686 | 20 840 | 8 216 | 7 693 | 8 960 | 7 637 | 5 510 |
| Reg.-Bez. Darmstadt | 31 154 | 30 730 | 12 884 | 12 398 | 12 760 | 12 822 | 5 510 |
| Fulda, St. | 388 | 457 | 159 | 191 | 229 | 266 | - |
| Kassel, St. | 1 294 | 1 680 | 518 | 740 | 776 | 940 | - |
| Marburg a.d. Lahn, St. | 1 046 | 775 | 554 | 275 | 492 | 500 | - |
| zusammen | 2 728 | 2 912 | 1 231 | 1 206 | 1 497 | 1 706 | - |
| Fulda | 691 | 632 | 229 | 186 | 321 | 305 | 141 |
| Hersfeld-Rotenburg | 692 | 749 | 219 | 248 | 218 | 246 | 255 |
| Kassel | 1 703 | 1 319 | 479 | 365 | 860 | 590 | 364 |
| Marburg | 1 139 | 919 | 377 | 284 | 530 | 403 | 232 |
| Schwalb-Eder-Kreis | 970 | 870 | 325 | 248 | 373 | 350 | 272 |
| Waldeck-Frankenberg | 917 | 879 | 459 | 363 | 221 | 279 | 237 |
| Werra-Meißner-Kreis | 543 | 598 | 243 | 219 | 140 | 219 | 160 |
| zusammen | 6 655 | 5 966 | 2 331 | 1 913 | 2 663 | 2 392 | 1 661 |
| Reg.-Bez. Kassel | 9 383 | 8 878 | 3 562 | 3 119 | 4 160 | 4 098 | 1 661 |
| Land Hessen | 40 537 | 39 608 | 16 446 | 15 517 | 16 920 | 16 920 | 7 171 |
| dar. kreisfreie Städte | 11 196 | 12 802 | 5 899 | 5 911 | 5 297 | 6 891 | - |
| Landkreise | 29 341 | 26 806 | 10 547 | 9 606 | 11 623 | 10 029 | 7 171 |

1) Einschl. der Wanderungsfälle von Gemeinde zu Gemeinde innerhalb derselben Landkreise.

17. Gestorbene 1) im 2. Vierteljahr 1974 nach Todesursachen

| Todesursache 2) | Geschl. | Gestorbene im Monat/Vierteljahr | | | |
|---|---------|------------------------------------|-------|-------|-----------|
| | | April | Mai | Juni | 2. Vi. 74 |
| Infektiöse und parasitäre Krankheiten | männl. | 21 | 19 | 19 | 59 |
| | weibl. | 13 | 15 | 14 | 42 |
| | insg. | 34 | 34 | 33 | 101 |
| darunter: Tuberkulose der Atmungsorgane | männl. | 12 | 10 | 11 | 33 |
| | weibl. | 1 | 4 | 5 | 10 |
| | insg. | 13 | 14 | 16 | 43 |
| Bösartige Neubildungen | männl. | 533 | 488 | 494 | 1 515 |
| | weibl. | 533 | 481 | 504 | 1 518 |
| | insg. | 1 066 | 969 | 998 | 3 033 |
| darunter: des Magens | männl. | 84 | 77 | 81 | 242 |
| | weibl. | 57 | 60 | 51 | 168 |
| | insg. | 141 | 137 | 132 | 410 |
| der Atmungsorgane | männl. | 151 | 136 | 133 | 420 |
| | weibl. | 27 | 24 | 28 | 79 |
| | insg. | 178 | 160 | 161 | 499 |
| Neubildungen der lymphatischen und blutbildenden Organe | männl. | 43 | 42 | 30 | 115 |
| | weibl. | 40 | 31 | 34 | 105 |
| | insg. | 83 | 73 | 64 | 220 |
| Gutartige Neubildungen und Neubildungen unbekannten Charakters | männl. | 16 | 15 | 14 | 45 |
| | weibl. | 20 | 18 | 14 | 52 |
| | insg. | 36 | 33 | 28 | 97 |
| Störungen der Drüsen mit innerer Sekretion, Ernährungs- und Stoffwechselkrankheiten | männl. | 50 | 42 | 44 | 136 |
| | weibl. | 85 | 116 | 89 | 290 |
| | insg. | 135 | 158 | 133 | 426 |
| darunter: Diabetes mellitus | männl. | 44 | 40 | 34 | 118 |
| | weibl. | 77 | 104 | 80 | 261 |
| | insg. | 121 | 144 | 114 | 379 |
| Krankheiten des Blutes und der blutbildenden Organe | männl. | 3 | 2 | 6 | 11 |
| | weibl. | 5 | 4 | 4 | 13 |
| | insg. | 8 | 6 | 10 | 24 |
| Seelische Störungen, Krankheiten des Nervensystems und der Sinnesorgane | männl. | 33 | 39 | 46 | 118 |
| | weibl. | 38 | 27 | 32 | 97 |
| | insg. | 71 | 66 | 78 | 215 |
| Krankheiten des Kreislaufsystems | männl. | 1 271 | 1 238 | 1 201 | 3 710 |
| | weibl. | 1 454 | 1 486 | 1 165 | 4 105 |
| | insg. | 2 725 | 2 724 | 2 366 | 7 815 |
| darunter: akuter Herzmuskelinfarkt | männl. | 373 | 370 | 339 | 1 082 |
| | weibl. | 205 | 227 | 165 | 597 |
| | insg. | 578 | 597 | 504 | 1 679 |
| Hirngefäßkrankheiten | männl. | 354 | 358 | 333 | 1 045 |
| | weibl. | 514 | 537 | 462 | 1 513 |
| | insg. | 868 | 895 | 795 | 2 558 |
| Krankheiten der Atmungsorgane | männl. | 200 | 183 | 157 | 540 |
| | weibl. | 108 | 118 | 87 | 313 |
| | insg. | 308 | 301 | 244 | 853 |
| Krankheiten der Verdauungsorgane | männl. | 144 | 136 | 158 | 438 |
| | weibl. | 119 | 134 | 108 | 361 |
| | insg. | 263 | 270 | 266 | 799 |
| darunter: Magen- und Zwölffingerdarmgeschwür | männl. | 21 | 18 | 27 | 66 |
| | weibl. | 8 | 13 | 8 | 29 |
| | insg. | 29 | 31 | 35 | 95 |
| Krankheiten der Leber, Gallenblase und Gallengänge | männl. | 19 | 13 | 21 | 53 |
| | weibl. | 28 | 43 | 27 | 98 |
| | insg. | 47 | 56 | 48 | 151 |

Noch: 17. Gestorbene 1) im 2. Vierteljahr 1974 nach Todesursachen

| Todesursache ²⁾ | Geschl. | Gestorbene im Monat/Vierteljahr | | | |
|---|---------|------------------------------------|-------|-------|-----------|
| | | April | Mai | Juni | 2. Vj. 74 |
| Krankheiten der Harn- u. Geschlechtsorgane | männl. | 49 | 44 | 45 | 138 |
| | weibl. | 44 | 33 | 37 | 114 |
| | insg. | 93 | 77 | 82 | 252 |
| darunter: Nephritis und Nephrose | männl. | 4 | 5 | 6 | 15 |
| | weibl. | 16 | 8 | 8 | 32 |
| | insg. | 20 | 13 | 14 | 47 |
| Komplikationen in der Schwangerschaft, bei Entbindung und im Wochenbett | männl. | - | - | - | - |
| | weibl. | 1 | 2 | 2 | 5 |
| | insg. | 1 | 2 | 2 | 5 |
| darunter: Fehlgeburt | männl. | - | - | - | - |
| | weibl. | - | - | - | - |
| | insg. | - | - | - | - |
| Krankheiten der Haut- und der Unterhaut- zellgewebe, des Skeletts, der Muskeln und des Bindegewebes | männl. | 12 | 9 | 11 | 32 |
| | weibl. | 21 | 22 | 13 | 56 |
| | insg. | 33 | 31 | 24 | 88 |
| Angeborene Mißbildungen | männl. | 14 | 19 | 13 | 46 |
| | weibl. | 16 | 16 | 10 | 42 |
| | insg. | 30 | 35 | 23 | 88 |
| Bestimmte Ursachen der perinatalen Sterblichkeit | männl. | 35 | 26 | 43 | 104 |
| | weibl. | 30 | 31 | 18 | 79 |
| | insg. | 65 | 57 | 61 | 183 |
| Symptome und mangelhaft bezeichnete Todesursachen | männl. | 79 | 71 | 71 | 221 |
| | weibl. | 87 | 104 | 75 | 266 |
| | insg. | 166 | 175 | 146 | 487 |
| darunter: Altersschwäche ohne Angabe von Psychose | männl. | 19 | 12 | 17 | 48 |
| | weibl. | 40 | 49 | 32 | 121 |
| | insg. | 59 | 61 | 49 | 169 |
| Unfälle und Vergiftungen | männl. | 147 | 135 | 136 | 418 |
| | weibl. | 120 | 106 | 101 | 327 |
| | insg. | 267 | 241 | 237 | 745 |
| darunter: Kraftfahrzeugunfälle innerh. u. außerh. des Verkehrs | männl. | 89 | 70 | 74 | 233 |
| | weibl. | 29 | 25 | 28 | 82 |
| | insg. | 118 | 95 | 102 | 315 |
| sonstige Fahrzeugunfälle innerh. u. außerh. d. Verkehrs | männl. | - | 2 | 9 | 11 |
| | weibl. | 3 | - | 2 | 5 |
| | insg. | 3 | 2 | 11 | 16 |
| Vergiftungen | männl. | 2 | 1 | 3 | 6 |
| | weibl. | 2 | 2 | - | 4 |
| | insg. | 4 | 3 | 3 | 10 |
| Selbstmord und Selbstbeschädigung | männl. | 59 | 59 | 51 | 169 |
| | weibl. | 41 | 43 | 23 | 107 |
| | insg. | 100 | 102 | 74 | 276 |
| Mord und Totschlag | männl. | 1 | 5 | 2 | 8 |
| | weibl. | 3 | 2 | 4 | 9 |
| | insg. | 4 | 7 | 6 | 17 |
| Sonstige Gewalteinwirkungen | männl. | 13 | 10 | 9 | 32 |
| | weibl. | 5 | 7 | 2 | 14 |
| | insg. | 18 | 17 | 11 | 46 |
| Gestorbene insgesamt | männl. | 2 723 | 2 582 | 2 550 | 7 855 |
| | weibl. | 2 783 | 2 796 | 2 336 | 7 915 |
| | insg. | 5 506 | 5 378 | 4 886 | 15 770 |

1) Ohne Totgeborene, nachträglich beurkundete Kriegssterbefälle und gerichtliche Todeserklärungen.

2) Todesursache nach internationaler Systematik (ICD) 1968.

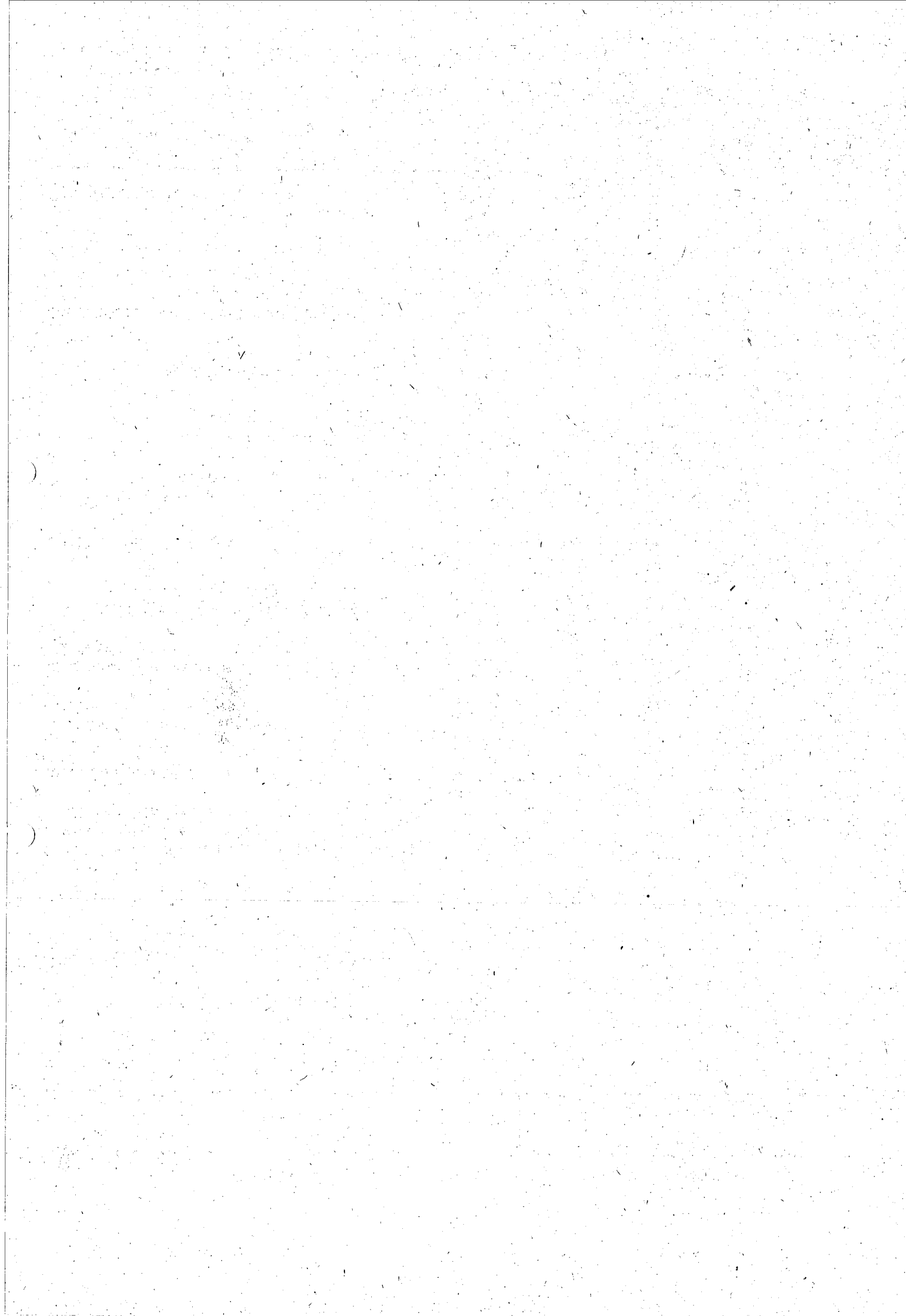



STATISTISCHE BERICHTE

HESSISCHES STATISTISCHES LANDESAMT

6200 Wiesbaden · Rheinstraße 35/37 · Telefon (06121) 3681

* A I 1 - vj 3/74
* A II 1, * A II 2 - vj 3/74
* A III 1 - vj 3/74
* A IV 3 - vj 3/74

27. Februar 1975

Bevölkerungsvorgänge in Hessen

im 3. Vierteljahr 1974

Inhaltsübersicht

| | Seite |
|--|---------|
| Methodische und begriffliche Erklärungen | 3 - 4 |
| A I <u>Bevölkerungsstand</u> | |
| 1. Wohnbevölkerung in den Verwaltungsbezirken am 30. September 1974 und Bevölkerungsveränderung im 3. Vierteljahr 1974 | 5 |
| A II <u>Natürliche Bevölkerungsbewegung</u> | |
| 2. Eheschließungen, Geborene und Gestorbene im 3. Vierteljahr 1974 a) Grundzahlen b) Verhältniszahlen | 6 |
| 3. Fortschreibung der standesamtlich beurkundeten Kriegssterbefälle im 3. Vierteljahr 1974 | 6 |
| 4. Eheschließungen, Lebendgeborene und Gestorbene in den Verwaltungsbezirken im 3. Vierteljahr 1974 | 7 |
| 5. Ehelösungen im 3. Vierteljahr 1974 nach Landgerichtsbezirken | 8 |
| 6. Geschiedene Ehen im 3. Vierteljahr 1974 nach Ehedauer und Gründen | 8 |
| 7. Geschiedene Ehen im 3. Vierteljahr 1974 nach Religionszugehörigkeit der Ehepartner | 8 |
| A III <u>Räumliche Bevölkerungsbewegung</u> | |
| 8. Über die Landesgrenze Hessens Zu- und Fortgezogene im 3. Vierteljahr 1974 nach Herkunfts- und Zielländern (a = Personen insgesamt; b = Ausländer und Staatenlose) | 9 |
| 9. Über die Landesgrenze Hessens zu- und fortgezogene <u>Erwerbspersonen</u> im 3. Vierteljahr 1974 nach Herkunfts- und Zielländern (a = Personen insgesamt; b = Ausländer und Staatenlose) | 10 |
| 10. Über die Landesgrenze Hessens zu- und fortgezogene <u>Nichterwerbspersonen</u> im 3. Vierteljahr 1974 nach Herkunfts- und Zielländern (a = Personen insgesamt; b = Ausländer und Staatenlose) | 11 |
| 11. Über die Auslandsgrenze des Bundesgebietes Zu- und Fortgezogene im 3. Vierteljahr 1974 nach Herkunfts- und Zielländern | 12 |
| 12. Über die Auslandsgrenze des Bundesgebietes zu- und fortgezogene <u>Erwerbspersonen</u> im 3. Vierteljahr 1974 nach Herkunfts- und Zielländern | 13 |
| 13. Über die Auslandsgrenze des Bundesgebietes zu- und fortgezogene <u>Nichterwerbspersonen</u> im 3. Vierteljahr 1974 nach Herkunfts- und Zielländern | 14 |
| 14. Zu- und Fortgezogene in den Verwaltungsbezirken im 3. Vierteljahr 1974 nach Wanderungsarten | 15 |
| 15. Zu- und fortgezogene <u>Erwerbspersonen</u> in den Verwaltungsbezirken im 3. Vierteljahr 1974 nach Wanderungsarten | 16 |
| 16. Zu- und fortgezogene <u>Nichterwerbspersonen</u> in den Verwaltungsbezirken im 3. Vierteljahr 1974 nach Wanderungsarten | 17 |
| A IV <u>Gesundheitswesen</u> | |
| 17. Gestorbene im 3. Vierteljahr 1974 nach Todesursachen | 18 - 19 |

Allgemeines

Dieser Bericht enthält die Ergebnisse der Bevölkerungsfortschreibung zum 30.9.1974 und der natürlichen und räumlichen Bevölkerungsbewegung sowie der Todesursachenstatistik für das 3. Vierteljahr 1974 nach dem Gebietsstand am 30.9.1974; Schreibweise der Kreise nach dem Stand vom 1.1.1975. Als Grundlage für die Fortschreibung der Bevölkerung dient dabei das Ergebnis der Bevölkerungsfeststellung zum Zeitpunkt der Volkszählung vom 27.5.1970.

Methodische und begriffliche Erklärungen

Natürliche Bevölkerungsbewegung

Erhebungsgrundlagen für Eheschließungen, Geborene und Gestorbene sind Zählkarten, die aufgrund der Beurkundungen der Standesbeamten für Zwecke der Statistik ausgefüllt werden. Für die Statistik der Ehelösungen werden gleichfalls Zählkarten herangezogen, die von den Landgerichten über rechtskräftige Urteile in Ehesachen bereitgestellt werden.

Eheschließungen werden nach dem Ereignisort, Geborene nach dem Wohnort der Mutter, Gestorbene nach der Wohngemeinde des Verstorbenen und Ehelösungen nach dem Sitz der Landgerichte registriert.

Eheschließungen: Standesamtliche Trauungen von Deutschen und von Ausländern. Ausgenommen sind die Fälle, in denen beide Ehepartner Mitglieder der im Bundesgebiet stationierten ausländischen Streitkräfte sind.

Geborene: Unter dem Begriff Geborene werden in der Statistik Lebend- und Totgeborene verstanden. Es wird dabei zwischen ehelich und nichtehelich Geborenen unterschieden. Grundlage hierfür sind die Vorschriften des Bürgerlichen Gesetzbuches. Ein Kind, das nach Eheschließung oder bis zu 302 Tagen nach Auflösung der Ehe durch Ehelösung oder Tod des Ehepartners geboren wird, gilt unbeschadet der Möglichkeit einer späteren Anfechtung als ehelich.

Lebendgeborene sind Kinder, bei denen nach der Scheidung vom Mutterleib entweder das Herz geschlagen oder die Nabelschnur pulsiert oder die natürliche Lungenatmung eingesetzt hat.

Totgeborene sind Kinder, bei denen nach der Scheidung vom Mutterleib weder das Herz geschlagen noch die Nabelschnur pulsiert noch die natürliche Lungenatmung eingesetzt hat, und die mindestens 35 cm lang sind. Sie werden im Rahmen der Geburtenstatistik nachgewiesen.

Diese Definition für Lebend- und Totgeborene ist in § 29 der Verordnung zur Ausführung des Personenstandsgesetzes vom 12. 8. 1957 geregelt und gilt seit 1. 1. 1958. Leibesfrüchte, die weniger als 35 cm lang sind und keine Lebenszeichen zeigten, gelten als Fehlgeburten; sie werden vom Standesbeamten nicht registriert und werden daher in der Statistik der natürlichen Bevölkerungsbewegung nicht berücksichtigt.

Gestorbene: Ohne Totgeborene, nachträglich beurkundete Kriegssterbefälle und gerichtliche Todeserklärungen.

Säuglingssterbefälle: Todesfälle von Kindern, die das erste Lebensjahr noch nicht vollendet haben.

Geborenen- und Gestorbenenüberschuß: Differenz zwischen der Zahl der Lebendgeborenen und der Gestorbenen. Überwiegt die Zahl der Lebendgeborenen die der Gestorbenen, so wird dieser Saldo als Geborenenüberschuß, im umgekehrten Falle als Gestorbenenüberschuß bezeichnet.

Meßzahlen: Die Berechnung von Meßzahlen für Eheschließungen, Ehelösungen, Geborene und Gestorbene erfolgt stets für ein Normaljahr von 365 Tagen (in Schaltjahren auf 366 Tage).

Säuglingssterblichkeit: Im ersten Lebensjahr Gestorbene bezogen auf 1000 Lebendgeborene des gleichen Zeitraumes.

Ehelösungen: In der Statistik werden nur Ehelösungen, die nach deutschem Recht ausgesprochen werden, ausgewiesen. Drei Arten der Ehelösung werden unterschieden: Die Auflösung wegen Nichtigkeit, die Aufhebung der Ehe und die Ehescheidung.

Räumliche Bevölkerungsbewegung (Wanderungsstatistik)

Erhebungsgrundlage: Die Zu- und Fortgezogenen werden mit Hilfe der polizeilichen Meldescheine erfaßt, die sie nach den gesetzlichen Vorschriften über die Meldepflicht bei einem Wohnungswechsel ausfüllen müssen. Die Auszählung erfolgt nach bundeseinheitlich festgelegten Richtlinien. Umzüge innerhalb derselben Gemeinde werden nicht berücksichtigt.

Ausländer: Personen, die in den von der Statistik verwendeten Unterlagen eine ausländische Staatsangehörigkeit angegeben oder sich als staatenlos bezeichnet haben. Personen, die eine deutsche und eine ausländische Staatsangehörigkeit besitzen, gelten als Deutsche.

Erwerbspersonen: Alle Personen, bei denen aus den Angaben auf den polizeilichen Meldescheinen hervorgeht, daß sie erwerbstätig oder arbeitslos sind; alle sonstigen Personen sind als Nichterwerbspersonen ausgewiesen.

Wanderungsgewinn und -verlust: Differenz zwischen der Zahl der Zugezogenen und der Fortgezogenen. Überwiegt die Zahl der Zugezogenen die der Fortgezogenen, so wird dieser Saldo als Wanderungsgewinn, im umgekehrten Fall als Wanderungsverlust bezeichnet.

Gesundheitswesen

Todesursachen: Die Verschlüsselung der Todesursachen wird seit 1. 1. 1968 nach dem Systematischen Verzeichnis der internationalen Klassifikation der Krankheiten (ICD) 1968 vorgenommen. Die Angaben für die Verschlüsselung der Todesursachen werden den Leichenschauscheinchen entnommen.

Bevölkerungsstand

Wohnbevölkerungsbegriff: Zur Wohnbevölkerung einer Gemeinde zählen

1. alle Personen, die in ihr den ständigen Wohnsitz (Hauptwohnung) haben, abzüglich derjenigen, die in einer anderen Gemeinde weiteren Wohnraum (Nebenwohnung) haben und von dort aus regelmäßig zur Arbeit, Ausbildung, Schule usw. gehen oder sich dort überwiegend aufhalten,
2. alle Personen, die in ihr eine Nebenwohnung haben, von der sie regelmäßig zur Arbeit, Ausbildung, Schule usw. gehen, oder die sich in dieser Nebenwohnung überwiegend aufhalten.

Dieser Wohnbevölkerungsbegriff ist bundeseinheitlich festgelegt. Bei den ausgewiesenen Wohnbevölkerungszahlen handelt es sich um Fortschreibungsergebnisse aufgrund der Geburten-, Sterbe- und Wanderungsstatistik.

1. Wohnbevölkerung in den Verwaltungsbezirken am 30.9.1974
und Bevölkerungsveränderung im 3. Vierteljahr 1974

| Kreisfreie Stadt (St.) Landkreis | Wohnbevölkerung 30. September 1974 | | Bevölkerungsveränderung im 3. Viertelj. 1974 | | | |
|-------------------------------------|---------------------------------------|----------|--|--|---------------------------------------|------|
| | insgesamt | weiblich | Geborenen- o. Gestorbenen- überschuß (-) | Wanderungs- gewinn oder -verlust (-) | Zu- o. Abnahme (-) der Bevölkerung | |
| | | | | | absolut | % |
| Darmstadt, St. | 139 072 | 73 064 | - 89 | - 542 | - 631 | -0,5 |
| Frankfurt (Main), St. | 655 222 | 343 541 | - 492 | -2 611 | -3 103 | -0,5 |
| Gießen, St. | 75 703 | 39 715 | - 58 | - 535 | - 593 | -0,8 |
| Offenbach (Main), St. | 118 728 | 62 606 | - 21 | - 554 | - 575 | -0,5 |
| Wiesbaden, St. | 251 988 | 135 551 | - 266 | - 16 | - 282 | -0,1 |
| Bergstraße | 237 326 | 121 983 | - 26 | 86 | 60 | 0,0 |
| Darmstadt | 133 631 | 67 946 | 117 | 452 | 569 | 0,4 |
| Dieburg | 137 043 | 69 031 | 126 | 187 | 313 | 0,2 |
| Dillkreis | 105 999 | 54 455 | 27 | 3 | 30 | 0,0 |
| Gießen | 126 061 | 64 038 | 38 | 297 | 335 | 0,3 |
| Groß-Gerau | 226 800 | 112 839 | 90 | - 821 | - 731 | -0,3 |
| Hochtaunuskreis | 195 779 | 103 403 | - 82 | 1 084 | 1 002 | 0,5 |
| Limburg-Weilburg | 151 727 | 78 803 | - 97 | 47 | - 50 | -0,0 |
| Main-Kinzig-Kreis | 368 400 | 189 603 | 6 | 663 | 669 | 0,2 |
| Main-Taunus-Kreis | 212 278 | 108 089 | 127 | 1 567 | 1 694 | 0,8 |
| Odenwaldkreis | 82 707 | 42 687 | - 12 | 265 | 253 | 0,3 |
| Offenbach | 258 717 | 132 327 | 222 | - 240 | - 18 | -0,0 |
| Rheingaukreis | 61 671 | 32 656 | - 48 | 240 | 192 | 0,3 |
| Untertaunuskreis | 85 661 | 43 525 | 36 | 608 | 644 | 0,8 |
| Vogelsbergkreis | 111 901 | 57 746 | - 32 | 20 | - 12 | -0,0 |
| Wetteraukreis | 245 380 | 126 241 | - 42 | 291 | 249 | 0,1 |
| Wetzlar | 164 078 | 83 802 | - 44 | 135 | 91 | 0,1 |
| <u>Reg.-Bez. Darmstadt</u> | 4145 872 | 2143 651 | - 520 | 626 | 106 | 0,0 |
| Kassel, St. | 210 641 | 113 369 | - 124 | - 278 | - 402 | -0,2 |
| Fulda | 191 319 | 100 792 | 74 | 173 | 247 | 0,1 |
| Hersfeld-Rotenburg | 131 662 | 68 234 | 16 | - 111 | - 95 | -0,1 |
| Kassel | 209 779 | 107 715 | - 15 | 716 | 701 | 0,3 |
| Marburg-Biedenkopf | 231 328 | 117 563 | 201 | - 547 | - 346 | -0,1 |
| Schwalm-Eder-Kreis | 183 467 | 93 782 | - 68 | 76 | 8 | 0,0 |
| Waldeck-Frankenberg | 153 656 | 78 964 | 33 | 4 | 37 | 0,0 |
| Werra-Meißner-Kreis | 122 360 | 63 930 | - 104 | - 87 | - 191 | -0,2 |
| <u>Reg.-Bez. Kassel</u> | 1434 212 | 744 349 | 13 | - 54 | - 41 | -0,0 |
| <u>Land H e s s e n</u> | 5580 084 | 2888 000 | - 507 | 572 | 65 | 0,0 |
| davon | | | | | | |
| kreisfreie Städte | 1451 354 | 767 846 | -1 050 | -4 536 | -5 586 | -0,4 |
| Landkreise | 4128 730 | 2120 154 | 543 | 5 108 | 5 651 | 0,1 |

2. Eheschließungen, Geborene und Gestorbene im 3. Vierteljahr 1974

a) Grundzahlen

| Monat Vierteljahr | Eheschließungen | | | | Lebendgeborene | | | | Totgeborene | | |
|----------------------|---------------------|--------------------|--------------------|-----------------------|----------------|---------------|---------------------|--------------------------------|---------------------|---------------|------------------------|
| | ins- ge- samt | darunter | | | männ- lich | weib- lich | ins- ge- samt | dar. nicht- ehe- lich | ins- ge- samt | darunter | |
| | | nur der Mann | nur die Frau | beide Part- ner | | | | | | weib- lich | nicht- ehe- lich |
| | | Ausländer(in) | | | | | | | | | |
| Juli | 2 812 | 126 | 89 | 67 | 2 556 | 2 414 | 4 970 | 253 | 36 | 17 | 5 |
| August | 3 846 | 179 | 113 | 78 | 2 503 | 2 296 | 4 799 | 231 | 46 | 18 | 2 |
| September | 2 913 | 145 | 102 | 98 | 2 468 | 2 190 | 4 658 | 249 | 39 | 21 | 1 |
| 3. Vj. 1974 | 9 571 | 450 | 304 | 243 | 7 527 | 6 900 | 14 427 | 733 | 121 | 56 | 8 |
| 3. Vj. 1973 | 9 872 | 444 | 303 | 264 | 7 236 | 6 853 | 14 089 | 724 | 121 | 62 | 13 |

| Monat Vierteljahr | Gestorbene | | | d a r u n t e r | | | | | | | | |
|----------------------|---------------|---------------|---------------------|---------------------|---------------|------------------------|---------------------|---------------|------------------------|---------------------|---------------|------------------------|
| | männ- lich | weib- lich | ins- ge- samt | im 1. Lebensjahr | | | unter 7 Tagen | | | unter 24 Stunden | | |
| | | | | ins- ge- samt | weib- lich | nicht- ehe- lich | ins- ge- samt | weib- lich | nicht- ehe- lich | ins- ge- samt | weib- lich | nicht- ehe- lich |
| Juli | 2 494 | 2 552 | 5 046 | 111 | 51 | 10 | 63 | 25 | 2 | 28 | 14 | 1 |
| August | 2 488 | 2 445 | 4 933 | 94 | 37 | 8 | 54 | 21 | 3 | 31 | 9 | 1 |
| September | 2 518 | 2 437 | 4 955 | 87 | 37 | 4 | 55 | 22 | 2 | 33 | 11 | 2 |
| 3. Vj. 1974 | 7 500 | 7 434 | 14 934 | 292 | 125 | 22 | 172 | 68 | 7 | 92 | 34 | 4 |
| 3. Vj. 1973 | 7 514 | 7 461 | 14 975 | 287 | 122 | 21 | 191 | 81 | 15 | 89 | 34 | 9 |

b) Verhältniszahlen

| Monat | Auf 1000 Einwohner und 1 Jahr kamen | | | Auf 1000 Lebendgeborene kamen | | | Von 1000 Le- bend-und Tot- geborenen waren Totgeborene |
|---------------------------|--|---------------------|-----------------|--|-------------------------|------------------|--|
| | Ehe- schlie- ßungen | Lebend- geborene | Gestor- bene | nicht- ehelich Lebend- geborene | Gestorbene | | |
| | | | | | im ersten Lebensjahr | unter 7 Tagen | |
| Vierteljahr | | | | | | | |
| Juli ¹⁾ | 5,9 | 10,5 | 10,6 | 50,9 | 22,1 | 12,7 | 7,2 |
| August ¹⁾ | 8,1 | 10,1 | 10,4 | 48,1 | 19,0 | 11,3 | 9,5 |
| September ¹⁾ | 6,4 | 10,2 | 10,8 | 53,1 | 18,6 | 11,8 | 8,3 |
| 3. Vj. 1974 ¹⁾ | 6,8 | 10,3 | 10,6 | 50,8 | 19,9 | 11,9 | 8,3 |
| 3. Vj. 1973 | 7,0 | 10,0 | 10,7 | 51,4 | 20,1 | 13,6 | 8,5 |

1) Durchschnittliche Wohnbevölkerung in 1000 (Berechnungsgrundlage):
Juli 5579,3 - August 5578,7 - September 5579,5 - 3. Vj. 1974 5579,1

3. Fortschreibung der standesamtlich beurkundeten Kriegssterbefälle
im 3. Vj. 1974

| Stichtag Zeitraum | Angehörige der deutschen Wehrmacht und der ihr gleichgest. Verbände | | Zivilpersonen | |
|-----------------------|--|----------|---------------|----------|
| | männlich | weiblich | männlich | weiblich |
| Stand am 30.6.1974 | 119 159 | 101 | 13 782 | 17 175 |
| Zugang im 3. Vj. 1974 | 29 | - | - | - |
| Stand am 30.9.1974 | 119 188 | 101 | 13 782 | 17 175 |

4. Eheschließungen, Lebendgeborene und Gestorbene in den Verwaltungsbezirken
im 3. Vierteljahr 1974

| Kreisfreie Stadt (St.) Landkreis | Ehe- schlie- ßungen ins- gesamt | Lebend- geborene | | Gestorbene | | | Auf 1000 Einwohner u. 1 Jahr | | | Säug- lings- sterbef. auf 1000 Lebend- geborene |
|-------------------------------------|---|---------------------|-------------------------|---------------------|--------------------------------------|--------------------|---------------------------------|-------------------------------|---------------------------|--|
| | | ins- gesamt | dar. nicht- ehel. | ins- ge- samt | darunter im 1. Lebens- jahr | unter 7 Tage | Ehe- schlie- ßun- gen | Le- bend- ge- borene | Ge- stor- be- ne | |
| Darmstadt, St. | 279 | 347 | 24 | 436 | 9 | 3 | 7,9 | 9,9 | 12,4 | 25,9 |
| Frankfurt (Main), St. | 1115 | 1444 | 128 | 1936 | 31 | 11 | 6,7 | 8,7 | 11,7 | 21,5 |
| Gießen, St. | 133 | 155 | 9 | 213 | 4 | 2 | 6,9 | 8,1 | 11,1 | 25,8 |
| Offenbach (Main), St. | 196 | 333 | 26 | 354 | 8 | 2 | 6,5 | 11,1 | 11,8 | 24,0 |
| Wiesbaden, St. | 413 | 532 | 54 | 798 | 14 | 6 | 6,5 | 8,4 | 12,6 | 26,3 |
| Bergstraße | 428 | 586 | 24 | 612 | 16 | 9 | 7,2 | 9,8 | 10,2 | 27,3 |
| Darmstadt | 230 | 435 | 20 | 318 | 10 | 7 | 6,8 | 12,9 | 9,5 | 23,0 |
| Dieburg | 234 | 422 | 16 | 296 | 9 | 6 | 6,8 | 12,2 | 8,6 | 21,3 |
| Dillkreis | 197 | 313 | 8 | 286 | 4 | 3 | 7,4 | 11,7 | 10,7 | 12,8 |
| Gießen | 254 | 366 | 10 | 328 | 7 | 4 | 8,0 | 11,5 | 10,3 | 19,1 |
| Groß-Gerau | 382 | 626 | 27 | 536 | 9 | 7 | 6,7 | 10,9 | 9,4 | 14,4 |
| Hochtaunuskreis | 301 | 455 | 17 | 537 | 7 | 4 | 6,1 | 9,2 | 10,9 | 15,4 |
| Limburg-Weilburg | 260 | 370 | 23 | 467 | 11 | 9 | 6,8 | 9,7 | 12,2 | 29,7 |
| Main-Kinzig-Kreis | 610 | 1001 | 46 | 995 | 18 | 12 | 6,6 | 10,8 | 10,7 | 18,0 |
| Main-Taunus-Kreis | 312 | 562 | 20 | 435 | 15 | 9 | 5,9 | 10,5 | 8,2 | 26,7 |
| Odenwaldkreis | 138 | 235 | 6 | 247 | 5 | 4 | 6,6 | 11,3 | 11,9 | 21,3 |
| Offenbach | 377 | 695 | 17 | 473 | 11 | 8 | 5,8 | 10,7 | 7,3 | 15,8 |
| Rheingaukreis | 118 | 138 | 5 | 186 | 1 | 1 | 7,6 | 8,9 | 12,0 | 7,2 |
| Untertaunuskreis | 117 | 250 | 10 | 214 | 3 | 2 | 5,4 | 11,6 | 10,0 | 12,0 |
| Vogelsbergkreis | 204 | 306 | 12 | 338 | 5 | 4 | 7,2 | 10,9 | 12,0 | 16,3 |
| Wetteraukreis | 421 | 606 | 37 | 648 | 11 | 7 | 6,8 | 9,8 | 10,5 | 18,2 |
| Wetzlar | 282 | 416 | 9 | 460 | 11 | 8 | 6,8 | 10,1 | 11,1 | 26,4 |
| <u>Reg.-Bez. Darmstadt</u> | 7001 | 10593 | 548 | 11113 | 219 | 128 | 6,7 | 10,1 | 10,6 | 20,7 |
| Kassel, St. | 391 | 499 | 48 | 623 | 7 | 3 | 7,4 | 9,4 | 11,7 | 14,0 |
| Fulda | 339 | 545 | 25 | 471 | 14 | 13 | 7,0 | 11,3 | 9,8 | 25,7 |
| Hersfeld-Rotenburg | 223 | 340 | 8 | 324 | 3 | 1 | 6,7 | 10,2 | 9,8 | 8,8 |
| Kassel | 341 | 544 | 31 | 559 | 16 | 10 | 6,5 | 10,3 | 10,6 | 29,4 |
| Marburg-Biedenkopf | 470 | 720 | 25 | 519 | 18 | 8 | 8,1 | 12,3 | 8,9 | 25,0 |
| Schwalm-Eder-Kreis | 327 | 481 | 17 | 549 | 3 | 1 | 7,1 | 10,4 | 11,9 | 6,2 |
| Waldeck-Frankenberg | 264 | 421 | 17 | 388 | 7 | 7 | 6,8 | 10,9 | 10,0 | 16,6 |
| Werra-Meißner-Kreis | 215 | 284 | 14 | 388 | 5 | 1 | 7,0 | 9,2 | 12,6 | 17,6 |
| <u>Reg.-Bez. Kassel</u> | 2570 | 3834 | 185 | 3821 | 73 | 44 | 7,1 | 10,6 | 10,6 | 19,0 |
| <u>Land H e s s e n</u> | 9571 | 14427 | 733 | 14934 | 292 | 172 | 6,8 | 10,3 | 10,6 | 20,2 |
| davon | | | | | | | | | | |
| kreisfreie Städte | 2527 | 3310 | 289 | 4360 | 73 | 27 | 6,9 | 9,0 | 11,9 | 22,1 |
| Landkreise | 7044 | 11117 | 444 | 10574 | 219 | 145 | 6,8 | 10,7 | 10,2 | 19,7 |

5. Ehelösungen im 3. Vierteljahr 1974
nach Landgerichtsbezirken

| Land- gerichts- bezirk | Ehe- lö- sungen ins- gesamt | d a v o n | | | Einge- reichte Anträge auf Ehelösungen | Abge- wiesene Klagen | Kläger war | | |
|------------------------------|---|--------------------------|--|-----------------------|--|----------------------------|-------------|-------------|-------------------------------------|
| | | Ehe- schei- dungen | Nichtig- keits- erklä- rungen | Auf- hebun- gen | | | der Mann | die Frau | die Staats- anwalt- schaft |
| Darmstadt | 648 | 648 | - | - | 924 | 1 | 162 | 486 | - |
| Frankfurt | 611 | 611 | - | - | 870 | 6 | 196 | 415 | - |
| Fulda | 41 | 41 | - | - | 115 | - | 12 | 29 | - |
| Gießen | 160 | 159 | - | 1 | 245 | - | 42 | 118 | - |
| Hanau | 130 | 130 | - | - | 246 | - | 35 | 95 | - |
| Kassel | 298 | 296 | - | 2 | 509 | 1 | 102 | 196 | - |
| Limburg | 95 | 95 | - | - | 195 | 1 | 17 | 78 | - |
| Marburg | 109 | 108 | - | 1 | 156 | - | 30 | 79 | - |
| Wiesbaden | 170 | 170 | - | - | 382 | 2 | 50 | 120 | - |
| Insgesamt | 2 262 | 2 258 | - | 4 | 3 642 | 11 | 646 | 1 616 | - |

6. Geschiedene Ehen im 3. Vierteljahr 1974
nach Ehedauer und Gründen 1)

| Ehedauer in Jahren | Geschie- dene Ehen insges. | davon geschieden auf Grund von | | | | | | |
|-----------------------|----------------------------------|--------------------------------|-------|-----------------------------------|-------------------------|--------------|------|------|
| | | § 42 | § 43 | § 42 in Verbindung mit § 43 | § 42 o. § 43 m.a. §§ | § 44 o. § 45 | § 46 | § 48 |
| Unter 1 | 42 | - | 42 | - | - | - | - | - |
| 1 b. " | 5 | 708 | 5 | 701 | - | - | - | 2 |
| 5 " " | 10 | 672 | 1 | 662 | 2 | - | - | 7 |
| 10 " " | 15 | 392 | 3 | 388 | - | 1 | - | - |
| 15 " " | 20 | 213 | - | 206 | 1 | 1 | - | 5 |
| 20 " " | 25 | 133 | 1 | 126 | 2 | - | - | 4 |
| 25 " " | 30 | 66 | - | 62 | - | - | - | 4 |
| 30 " " | 35 | 12 | - | 9 | - | - | - | 3 |
| 35 " " | 40 | 8 | - | 4 | - | 1 | - | 3 |
| 40 " " | 45 | 11 | - | 7 | - | - | - | 4 |
| 45 " " | 50 | 1 | - | 1 | - | - | - | - |
| 50 und mehr | - | - | - | - | - | - | - | - |
| Insgesamt | 2 258 | 10 | 2 208 | 5 | - | 3 | - | 32 |

- 1) § 42 Ehebruch, § 43 andere Eheverfehlungen, ehrloses o. unsittliches Verhalten, § 44 auf geistiger Störung beruhendes Verhalten, § 45 Geisteskrankheit, § 46 ansteckende o. ekelerregende Krankheiten, § 48 Aufhebung der häuslichen Gemeinschaft.

7. Geschiedene Ehen im 3. Vierteljahr 1974
nach der Religionszugehörigkeit der Ehepartner

| Religionszugehörigkeit des Mannes | Religionszugehörigkeit der Frau | | | Insgesamt | |
|--|---------------------------------|------------|--------------------------------------|-----------|------|
| | evangelisch | röm.-kath. | andersgläubig o. gemeinschaftslos | Anzahl | % |
| Evangelisch | 1 013 | 288 | 18 | 1 319 | 58,4 |
| Römisch-katholisch | 279 | 304 | 18 | 601 | 26,6 |
| Andersgläubig oder gemeinschaftslos | 83 | 29 | 226 | 338 | 15,0 |
| Insgesamt | 1 375 | 621 | 262 | 2 258 | 100 |
| % | 60,9 | 27,5 | 11,6 | 100 | - |

8. Über die Landesgrenze Hessens Zu- und Fortgezogene im 3. Vierteljahr 1974
nach Herkunfts- und Zielländern

a = Personen insgesamt; b = Ausländer und Staatenlose

| Herkunfts- bzw. Zielland | | Zugezogene | | Fortgezogene | | Wanderungsgewinn oder -verlust (-) | | |
|---|---|----------------|---------------|----------------|---------------|---------------------------------------|---------------|------------------------------------|
| | | ins- gesamt | weib- lich | ins- gesamt | weib- lich | ins- gesamt | weib- lich | dagegen 3.Vj. 1973 insgesamt |
| Schleswig-Holstein | a | 813 | 399 | 927 | 415 | - 114 | - 16 | 74 |
| | b | 60 | 22 | 66 | 23 | - 6 | - 1 | . |
| Hamburg | a | 631 | 252 | 587 | 226 | 44 | 26 | 198 |
| | b | 72 | 25 | 115 | 23 | - 43 | 2 | . |
| Niedersachsen | a | 3 069 | 1 365 | 3 023 | 1 341 | 46 | 24 | 277 |
| | b | 325 | 88 | 380 | 81 | - 55 | 7 | . |
| Bremen | a | 329 | 159 | 299 | 133 | 30 | 26 | 73 |
| | b | 38 | 15 | 48 | 8 | - 10 | 7 | . |
| Nordrhein-Westfalen | a | 7 014 | 3 185 | 6 915 | 2 629 | 99 | 556 | 1 445 |
| | b | 950 | 263 | 1 984 | 329 | -1 034 | - 66 | . |
| Rheinland-Pfalz | a | 4 816 | 2 167 | 4 058 | 1 736 | 758 | 431 | 867 |
| | b | 702 | 177 | 664 | 146 | 38 | 31 | . |
| Baden-Württemberg | a | 5 583 | 2 482 | 5 181 | 2 234 | 402 | 248 | 839 |
| | b | 1 124 | 321 | 1 000 | 241 | 124 | 80 | . |
| Bayern | a | 4 609 | 1 926 | 4 585 | 1 949 | 24 | - 23 | - 677 |
| | b | 1 067 | 211 | 851 | 205 | 216 | 6 | . |
| Saarland | a | 670 | 285 | 410 | 150 | 260 | 135 | 240 |
| | b | 85 | 23 | 48 | 8 | 37 | 15 | . |
| Berlin (West) | a | 1 509 | 684 | 964 | 369 | 545 | 315 | 809 |
| | b | 89 | 29 | 189 | 57 | - 100 | - 28 | . |
| Bundesgebiet zusammen | a | 29 043 | 12 904 | 26 949 | 11 182 | 2 094 | 1 722 | 4 145 |
| | b | 4 512 | 1 174 | 5 345 | 1 121 | - 833 | 53 | . |
| Berlin (Ost) | a | 25 | 17 | - | - | 25 | 17 | 16 |
| | b | 1 | 1 | - | - | 1 | 1 | . |
| DDR | a | 446 | 291 | 64 | 40 | 382 | 251 | 365 |
| | b | 10 | 7 | - | - | 10 | 7 | . |
| Ostgeb.d.Dt.Reiches (Gebietsst.31.12.37) | a | 146 | 71 | 45 | 18 | 101 | 53 | 38 |
| | b | 78 | 38 | 44 | 18 | 34 | 20 | . |
| Ausland | a | 18 586 | 8 680 | 20 616 | 7 352 | -2 030 | 1 328 | 13 703 |
| | b | 16 817 | 7 717 | 19 018 | 6 500 | -2 201 | 1 217 | . |
| Übrige Gebiete zusammen | a | 19 203 | 9 059 | 20 725 | 7 410 | -1 522 | 1 649 | 14 122 |
| | b | 16 906 | 7 763 | 19 062 | 6 518 | -2 156 | 1 245 | . |
| Insgesamt | a | 48 246 | 21 963 | 47 674 | 18 592 | 572 | 3 371 | 18 267 |
| | b | 21 418 | 8 937 | 24 407 | 7 639 | -2 989 | 1 298 | . |

9. Über die Landesgrenze Hessens zu- und fortgezogene Erwerbspersonen im
3. Vierteljahr 1974 nach Herkunfts- und Zielländern
a = Personen insgesamt; b = Ausländer und Staatenlose

| Herkunfts- bzw. Zielland | | Zugezogene | | Fortgezogene | | Wanderungsgewinn oder -verlust (-) | | |
|---|---|----------------|---------------|----------------|---------------|---------------------------------------|---------------|-----------------------------------|
| | | ins- gesamt | weib- lich | ins- gesamt | weib- lich | ins- gesamt | weib- lich | dagegen 3.VJ.1973 insgesamt |
| Schleswig-Holstein | a | 503 | 202 | 557 | 194 | - 54 | 8 | 109 |
| | b | 42 | 13 | 54 | 15 | - 12 | 2 | . |
| Hamburg | a | 386 | 110 | 391 | 116 | - 5 | 6 | 105 |
| | b | 50 | 13 | 89 | 11 | - 39 | 2 | . |
| Niedersachsen | a | 1 716 | 596 | 1 720 | 593 | - 4 | 3 | 135 |
| | b | 257 | 55 | 315 | 41 | - 58 | 14 | . |
| Bremen | a | 184 | 69 | 167 | 53 | - 17 | 16 | 57 |
| | b | 22 | 5 | 39 | 4 | - 17 | 1 | . |
| Nordrhein-Westfalen | a | 3 837 | 1 309 | 4 135 | 998 | - 298 | 311 | 392 |
| | b | 741 | 150 | 1 605 | 132 | - 864 | 18 | . |
| Rheinland-Pfalz | a | 2 854 | 1 039 | 2 391 | 731 | 463 | 308 | 584 |
| | b | 571 | 113 | 538 | 74 | 33 | 39 | . |
| Baden-Württemberg | a | 3 307 | 1 169 | 3 026 | 979 | 281 | 190 | 515 |
| | b | 867 | 183 | 776 | 115 | 91 | 68 | . |
| Bayern | a | 2 870 | 890 | 2 643 | 801 | 227 | 89 | - 128 |
| | b | 903 | 137 | 648 | 100 | 255 | 37 | . |
| Saarland | a | 450 | 161 | 240 | 57 | 210 | 104 | 161 |
| | b | 65 | 13 | 40 | 3 | 25 | 10 | . |
| Berlin (West) | a | 826 | 284 | 582 | 187 | 244 | 97 | 313 |
| | b | 59 | 14 | 154 | 42 | - 95 | 28 | . |
| Bundesgebiet zusammen | a | 16 933 | 5 829 | 15 852 | 4 709 | 1 081 | 1 120 | 2 243 |
| | b | 3 577 | 696 | 4 258 | 537 | - 681 | 159 | . |
| Berlin (Ost) | a | 12 | 8 | - | - | 12 | 8 | 5 |
| | b | 1 | 1 | - | - | 1 | 1 | . |
| DDR | a | 103 | 48 | 8 | 5 | 95 | 43 | 87 |
| | b | 5 | 3 | - | - | 5 | 3 | . |
| Ostgeb.d.Dt.Reiches (Gebietsst.31.12.37) | a | 69 | 24 | 26 | 6 | 43 | 18 | 20 |
| | b | 41 | 14 | 25 | 6 | 16 | 8 | . |
| Ausland | a | 7 108 | 2 239 | 12 363 | 2 697 | -5 255 | - 458 | 7 168 |
| | b | 6 299 | 1 912 | 11 558 | 2 361 | -5 259 | - 449 | . |
| Übrige Gebiete zusammen | a | 7 292 | 2 319 | 12 397 | 2 708 | -5 105 | - 389 | 7 280 |
| | b | 6 346 | 1 930 | 11 583 | 2 367 | -5 237 | - 437 | . |
| Insgesamt | a | 24 225 | 8 148 | 28 249 | 7 417 | -4 024 | 731 | 9 523 |
| | b | 9 923 | 2 626 | 15 841 | 2 904 | -5 918 | - 278 | . |

10. Über die Landesgrenze Hessens zu- und fortgezogene Nichterwerbspersonen im
3. Vierteljahr 1974 nach Herkunfts- und Zielländern
a = Personen insgesamt; b = Ausländer und Staatenlose

| Herkunfts- bzw. Zielland | | Zugezogene | | Fortgezogene | | Wanderungsgewinn oder -verlust (-) | | |
|---|---|----------------|---------------|----------------|---------------|---------------------------------------|---------------|-----------------------------------|
| | | ins- gesamt | weib- lich | ins- gesamt | weib- lich | ins- gesamt | weib- lich | dagegen 3.Vj.1973 insgesamt |
| Schleswig-Holstein | a | 310 | 197 | 370 | 221 | - 60 | - 24 | - 35 |
| | b | 18 | 9 | 12 | 8 | 6 | 1 | . |
| Hamburg | a | 245 | 142 | 196 | 110 | 49 | 32 | 93 |
| | b | 22 | 12 | 26 | 12 | - 4 | - | . |
| Niedersachsen | a | 1 353 | 769 | 1 303 | 748 | 50 | 21 | 142 |
| | b | 68 | 33 | 65 | 40 | 3 | - 7 | . |
| Bremen | a | 145 | 90 | 132 | 80 | 13 | 10 | 16 |
| | b | 16 | 10 | 9 | 4 | 7 | 6 | . |
| Nordrhein-Westfalen | a | 3 177 | 1 876 | 2 780 | 1 631 | 397 | 245 | 1 053 |
| | b | 209 | 113 | 379 | 197 | - 170 | - 84 | . |
| Rheinland-Pfalz | a | 1 962 | 1 128 | 1 667 | 1 005 | 295 | 123 | 283 |
| | b | 131 | 64 | 126 | 72 | 5 | - 8 | . |
| Baden-Württemberg | a | 2 276 | 1 313 | 2 155 | 1 255 | 121 | 58 | 324 |
| | b | 257 | 138 | 224 | 126 | 33 | 12 | . |
| Bayern | a | 1 739 | 1 036 | 1 942 | 1 148 | - 203 | - 112 | - 549 |
| | b | 164 | 74 | 203 | 105 | - 39 | - 31 | . |
| Saarland | a | 220 | 124 | 170 | 93 | 50 | 31 | 79 |
| | b | 20 | 10 | 8 | 5 | 12 | 5 | . |
| Berlin (West) | a | 683 | 400 | 382 | 182 | 301 | 218 | 496 |
| | b | 30 | 15 | 35 | 15 | - 5 | - | . |
| Bundesgebiet zusammen | a | 12 110 | 7 075 | 11 097 | 6 473 | 1 013 | 602 | 1 902 |
| | b | 935 | 478 | 1 087 | 584 | - 152 | - 106 | . |
| Berlin (Ost) | a | 13 | 9 | - | - | 13 | 9 | 11 |
| | b | - | - | - | - | - | - | . |
| DDR | a | 343 | 243 | 56 | 35 | 287 | 208 | 278 |
| | b | 5 | 4 | - | - | 5 | 4 | . |
| Ostgeb.d.Dt.Reiches (Gebietsst.31.12.37) | a | 77 | 47 | 19 | 12 | 58 | 35 | 18 |
| | b | 37 | 24 | 19 | 12 | 18 | 12 | . |
| Ausland | a | 11 478 | 6 441 | 8 253 | 4 655 | 3 225 | 1 786 | 6 535 |
| | b | 10 518 | 5 805 | 7 460 | 4 139 | 3 058 | 1 666 | . |
| Übrige Gebiete zusammen | a | 11 911 | 6 740 | 8 328 | 4 702 | 3 583 | 2 038 | 6 842 |
| | b | 10 560 | 5 833 | 7 479 | 4 151 | 3 081 | 1 682 | . |
| Insgesamt | a | 24 021 | 13 815 | 19 425 | 11 175 | 4 596 | 2 640 | 8 744 |
| | b | 11 495 | 6 311 | 8 566 | 4 735 | 2 929 | 1 576 | . |

11. Über die Auslandsgrenze des Bundesgebietes Zu- und Fortgezogene im
3. Vierteljahr 1974 nach Herkunfts- und Zielländern

| Herkunfts- bzw. Zielland | Zugezogene | | Fortgezogene | | Wanderungsgewinn oder -verlust (-) | | |
|----------------------------------|----------------|---------------|----------------|---------------|---------------------------------------|---------------|-----------------------------------|
| | ins- gesamt | weib- lich | ins- gesamt | weib- lich | ins- gesamt | weib- lich | dagegen 3.VJ.1973 insgesamt |
| Belgien | 93 | 49 | 93 | 39 | - | 10 | 30 |
| Dänemark | 51 | 22 | 34 | 17 | 17 | 5 | 31 |
| Frankreich | 513 | 237 | 520 | 223 | - 7 | 14 | 182 |
| Großbritannien und Nordirland | 569 | 270 | 489 | 219 | 80 | 51 | 340 |
| Italien | 2 812 | 1 243 | 4 294 | 1 510 | -1 482 | - 267 | 1 648 |
| Irland | 40 | 21 | 27 | 14 | 13 | 7 | 56 |
| Luxemburg | 32 | 13 | 27 | 15 | 5 | - 2 | - 5 |
| Niederlande | 250 | 106 | 162 | 54 | 88 | 52 | 85 |
| EG-Staaten zus. | 4 360 | 1 961 | 5 646 | 2 091 | -1 286 | - 130 | 2 367 |
| Griechenland | 989 | 453 | 1 310 | 569 | - 321 | - 116 | 84 |
| Jugoslawien | 1 737 | 925 | 2 752 | 832 | -1 015 | 93 | 2 516 |
| Österreich | 609 | 251 | 549 | 198 | 60 | 53 | 275 |
| Polen | 446 | 240 | 233 | 129 | 213 | 111 | 194 |
| Rumänien | 393 | 190 | 92 | 44 | 301 | 146 | 384 |
| Schweiz | 222 | 113 | 221 | 111 | 1 | 2 | 18 |
| Spanien und Andorra | 737 | 379 | 2 820 | 880 | -2 083 | - 501 | 33 |
| Türkei | 4 145 | 1 904 | 2 926 | 854 | 1 219 | 1 050 | 5 249 |
| Sowjetunion | 130 | 65 | 16 | 8 | 114 | 57 | 134 |
| Übriges europ. Ausland | 1 006 | 603 | 1 036 | 398 | - 30 | 205 | 1 112 |
| Europ. Ausl. zus. | 14 774 | 7 084 | 17 601 | 6 114 | -2 827 | 970 | 12 366 |
| Asien | 1 414 | 507 | 727 | 226 | 687 | 281 | 435 |
| U S A | 1 227 | 627 | 1 181 | 608 | 46 | 19 | 326 |
| Übriges Amerika | 416 | 195 | 483 | 219 | - 67 | - 24 | 112 |
| Afrika | 619 | 216 | 503 | 134 | 116 | 82 | 390 |
| Australien | 88 | 41 | 113 | 47 | - 25 | - 6 | 39 |
| Ozeanien | 3 | - | 5 | 3 | - 2 | - 3 | - |
| Außereurop. Ausl. zus. | 3 767 | 1 586 | 3 012 | 1 237 | 755 | 349 | 1 302 |
| Unbekanntes Ausland | 45 | 10 | 3 | 1 | 42 | 9 | 35 |
| Personen insgesamt | 18 586 | 8 680 | 20 616 | 7 352 | -2 030 | 1 328 | 13 703 |
| darunter Deutsche | 1 769 | 963 | 1 598 | 852 | 171 | 111 | 523 |

12. Über die Auslandsgrenze des Bundesgebietes zu- und fortgezogene Erwerbspersonen
im 3. Vierteljahr 1974 nach Herkunfts- und Zielländern

| Herkunfts- bzw. Zielland | Zugezogene | | Fortgezogene | | Wanderungsgewinn oder -verlust (-) | | |
|----------------------------------|----------------|---------------|----------------|---------------|---------------------------------------|---------------|-------------------------------------|
| | ins- gesamt | weib- lich | ins- gesamt | weib- lich | ins- gesamt | weib- lich | dagegen 3. Vj. 1973 insgesamt |
| Belgien | 51 | 23 | 44 | 9 | 7 | 14 | 12 |
| Dänemark | 32 | 13 | 19 | 8 | 13 | 5 | 33 |
| Frankreich | 282 | 101 | 292 | 93 | - 10 | 8 | 59 |
| Großbritannien und Nordirland | 363 | 154 | 278 | 98 | 85 | 56 | 261 |
| Italien | 1 516 | 452 | 2 799 | 623 | -1 283 | -171 | 725 |
| Irland | 22 | 9 | 21 | 10 | 1 | - 1 | 51 |
| Luxemburg | 22 | 8 | 18 | 9 | 4 | - 1 | 4 |
| Niederlande | 158 | 44 | 97 | 18 | 61 | 26 | 83 |
| EG-Staaten zus. | 2 446 | 804 | 3 568 | 868 | -1 122 | - 64 | 1 228 |
| Griechenland | 203 | 58 | 681 | 237 | - 478 | -179 | - 255 |
| Jugoslawien | 617 | 166 | 1 906 | 305 | -1 289 | -139 | 1 441 |
| Österreich | 285 | 103 | 299 | 80 | - 14 | 23 | 166 |
| Polen | 223 | 99 | 102 | 34 | 121 | 65 | 111 |
| Rumänien | 232 | 85 | 53 | 15 | 179 | 70 | 278 |
| Schweiz | 142 | 59 | 132 | 57 | 10 | 2 | 4 |
| Spanien und Andorra | 133 | 37 | 1 974 | 347 | -1 841 | -310 | - 211 |
| Türkei | 636 | 94 | 1 503 | 198 | - 867 | -104 | 2 798 |
| Sowjetunion | 51 | 20 | 5 | - | 46 | 20 | 40 |
| Übriges europ. Ausland | 327 | 156 | 634 | 136 | - 307 | 20 | 885 |
| Europ. Ausl. zus. | 5 295 | 1 681 | 10 857 | 2 277 | -5 562 | -596 | 6 485 |
| Asien | 796 | 221 | 389 | 82 | 407 | 139 | 233 |
| U S A | 485 | 178 | 519 | 210 | - 34 | - 32 | 193 |
| Übriges Amerika | 194 | 71 | 225 | 74 | - 31 | - 3 | 54 |
| Afrika | 246 | 59 | 305 | 32 | - 59 | 27 | 154 |
| Australien | 57 | 25 | 63 | 20 | - 6 | 5 | 19 |
| Ozeanien | 3 | - | 2 | 1 | 1 | - 1 | 1 |
| Außereurop. Ausl. zus. | 1 781 | 554 | 1 503 | 419 | 278 | 135 | 654 |
| Unbekanntes Ausland | 32 | 4 | 3 | 1 | 29 | 3 | 29 |
| Personen insgesamt | 7 108 | 2 239 | 12 363 | 2 697 | -5 255 | -458 | 7 168 |
| darunter Deutsche | 809 | 327 | 805 | 336 | 4 | - 9 | 195 |

13. Über die Auslandsgrenze des Bundesgebietes zu- und fortgezogene Nichterwerbspersonen
im 3. Vierteljahr 1974 nach Herkunfts- und Zielländern

| Herkunfts- bzw. Zielland | Zugezogene | | Fortgezogene | | Wanderungsgewinn oder -verlust (-) | | |
|----------------------------------|----------------|---------------|----------------|---------------|---------------------------------------|---------------|-----------------------------------|
| | ins- gesamt | weib- lich | ins- gesamt | weib- lich | ins- gesamt | weib- lich | dagegen 3.Vj.1973 insgesamt |
| Belgien | 42 | 26 | 49 | 30 | - 7 | - 4 | 18 |
| Dänemark | 19 | 9 | 15 | 9 | 4 | - | - 2 |
| Frankreich | 231 | 136 | 228 | 130 | 3 | 6 | 123 |
| Großbritannien und Nordirland | 206 | 116 | 211 | 121 | - 5 | - 5 | 79 |
| Italien | 1 296 | 791 | 1 495 | 887 | -199 | - 96 | 923 |
| Irland | 18 | 12 | 6 | 4 | 12 | 8 | 5 |
| Luxemburg | 10 | 5 | 9 | 6 | 1 | - 1 | - 9 |
| Niederlande | 92 | 62 | 65 | 36 | 27 | 26 | 2 |
| EG-Staaten zus. | 1 914 | 1 157 | 2 078 | 1 223 | -164 | - 66 | 1 139 |
| Griechenland | 786 | 395 | 629 | 332 | 157 | 63 | 339 |
| Jugoslawien | 1 120 | 759 | 846 | 527 | 274 | 232 | 1 075 |
| Österreich | 324 | 148 | 250 | 118 | 74 | 30 | 109 |
| Polen | 223 | 141 | 131 | 95 | 92 | 46 | 83 |
| Rumänien | 161 | 105 | 39 | 29 | 122 | 76 | 106 |
| Schweiz | 80 | 54 | 89 | 54 | - 9 | - | 14 |
| Spanien und Andorra | 604 | 342 | 846 | 533 | -242 | - 191 | 244 |
| Türkei | 3 509 | 1 810 | 1 423 | 656 | 2 086 | 1 154 | 2 451 |
| Sowjetunion | 79 | 45 | 11 | 8 | 68 | 37 | 94 |
| Übriges europ. Ausland | 679 | 447 | 402 | 262 | 277 | 185 | 227 |
| Europ. Ausl. zus. | 9 479 | 5 403 | 6 744 | 3 837 | 2 735 | 1 566 | 5 881 |
| Asien | 618 | 286 | 338 | 144 | 280 | 142 | 202 |
| U S A | 742 | 449 | 662 | 398 | 80 | 51 | 133 |
| Übriges Amerika | 222 | 124 | 258 | 145 | - 36 | - 21 | 58 |
| Afrika | 373 | 157 | 198 | 102 | 175 | 55 | 236 |
| Australien | 31 | 16 | 50 | 27 | - 19 | - 11 | 20 |
| Ozeanien | - | - | 3 | 2 | - 3 | - 2 | - 1 |
| Außereurop. Ausl. zus. | 1 986 | 1 032 | 1 509 | 818 | 477 | 214 | 648 |
| Unbekanntes Ausland | 13 | 6 | - | - | 13 | 6 | 6 |
| Personen insgesamt | 11 478 | 6 441 | 8 253 | 4 655 | 3 225 | 1 786 | 6 535 |
| darunter Deutsche | 960 | 636 | 793 | 516 | 167 | 120 | 328 |

14. Zu- und Fortgezogene in den Verwaltungsbezirken im 3. Vierteljahr 1974
nach Wanderungsarten

| Kreisfreie Stadt (St.) --- Landkreis | Zu- | Fort- | Wanderung über die Landesgrenze | | Landesbinnenwanderung | | |
|--|-------------|---------|------------------------------------|--------|-----------------------|--------|---|
| | gezogene 1) | | Zu- | Fort- | ü.d. Kreisgrenze | | zwischen Gemeinden desselben Kreises |
| | insgesamt | | gezogene | | gezogene | | |
| Darmstadt, St. | 2 881 | 3 423 | 1 432 | 1 587 | 1 449 | 1 836 | - |
| Frankfurt (Main), St. | 13 224 | 15 835 | 8 544 | 8 608 | 4 680 | 7 227 | - |
| Gießen, St. | 1 739 | 2 274 | 702 | 842 | 1 037 | 1 432 | - |
| Offenbach (Main), St. | 2 457 | 3 011 | 1 213 | 1 521 | 1 244 | 1 490 | - |
| Wiesbaden, St. | 4 471 | 4 487 | 2 872 | 2 529 | 1 599 | 1 958 | - |
| Bergstraße | 4 119 | 4 033 | 2 591 | 2 448 | 598 | 655 | 930 |
| Darmstadt | 3 835 | 3 383 | 1 342 | 1 278 | 1 791 | 1 403 | 702 |
| Dieburg | 2 996 | 2 809 | 1 012 | 1 060 | 1 258 | 1 023 | 726 |
| Dillkreis | 1 979 | 1 976 | 674 | 737 | 487 | 421 | 818 |
| Gießen | 2 678 | 2 381 | 720 | 655 | 1 236 | 1 004 | 722 |
| Groß-Gerau | 5 458 | 6 279 | 2 207 | 3 159 | 1 677 | 1 546 | 1 574 |
| Hochtaunuskreis | 5 140 | 4 056 | 1 927 | 1 716 | 2 323 | 1 450 | 890 |
| Limburg-Weilburg | 2 431 | 2 384 | 1 014 | 1 004 | 806 | 769 | 611 |
| Main-Kinzig-Kreis | 7 348 | 6 685 | 2 797 | 2 565 | 2 411 | 1 980 | 2 140 |
| Main-Taunus-Kreis | 6 789 | 5 222 | 2 588 | 1 917 | 3 065 | 2 169 | 1 136 |
| Odenwaldkreis | 1 570 | 1 305 | 667 | 556 | 480 | 326 | 423 |
| Offenbach | 6 311 | 6 551 | 2 354 | 2 705 | 2 589 | 2 478 | 1 368 |
| Rheingaukreis | 1 453 | 1 213 | 642 | 495 | 466 | 373 | 345 |
| Untertaunuskreis | 2 153 | 1 545 | 765 | 534 | 1 131 | 754 | 257 |
| Vogelsbergkreis | 1 352 | 1 332 | 392 | 299 | 628 | 701 | 332 |
| Wetteraukreis | 4 252 | 3 961 | 1 440 | 1 368 | 1 743 | 1 524 | 1 069 |
| Wetzlar | 3 521 | 3 386 | 1 064 | 1 109 | 1 175 | 995 | 1 282 |
| <u>Reg.-Bez. Darmstadt</u> | 88 157 | 87 531 | 38 959 | 38 692 | 33 873 | 33 514 | 15 325 |
| Kassel, St. | 3 851 | 4 129 | 1 988 | 1 843 | 1 863 | 2 286 | - |
| Fulda | 2 835 | 2 662 | 986 | 910 | 759 | 662 | 1 090 |
| Hersfeld-Rotenburg | 1 868 | 1 979 | 676 | 621 | 600 | 766 | 592 |
| Kassel | 3 996 | 3 280 | 1 177 | 1 062 | 2 034 | 1 433 | 785 |
| Marburg-Biedenkopf | 3 789 | 4 336 | 1 721 | 2 052 | 1 068 | 1 284 | 1 000 |
| Schwalm-Eder-Kreis | 2 425 | 2 349 | 867 | 721 | 959 | 1 029 | 599 |
| Waldeck-Frankenberg | 2 498 | 2 494 | 1 194 | 1 089 | 658 | 759 | 646 |
| Werra-Meißner-Kreis | 1 628 | 1 715 | 678 | 684 | 531 | 612 | 419 |
| <u>Reg.-Bez. Kassel</u> | 22 890 | 22 944 | 9 287 | 8 982 | 8 472 | 8 831 | 5 131 |
| <u>Land H e s s e n</u> | 111 047 | 110 475 | 48 246 | 47 674 | 42 345 | 42 345 | 20 456 |
| davon | | | | | | | |
| kreisfreie Städte | 28 623 | 33 159 | 16 751 | 16 930 | 11 872 | 16 229 | - |
| Landkreise | 82 424 | 77 316 | 31 495 | 30 744 | 30 473 | 26 116 | 20 456 |

1) Einschl. der Wanderungsfälle von Gemeinde zu Gemeinde innerhalb derselben Landkreise.

15. Zu- und fortgezogene Erwerbspersonen in den Verwaltungsbezirken
im 3. Vierteljahr 1974 nach Wanderungsarten

| Kreisfreie Stadt (St.) --- Landkreis | Zu- | Fort- | Wanderung über die Landesgrenze | | Landesbinnenwanderung | | |
|--|-------------|--------|------------------------------------|--------|-----------------------|--------|---|
| | gezogene 1) | | Zu- | Fort- | ü.d. Kreisgrenze | | zwischen Gemeinden desselben Kreises |
| | insgesamt | | gezogene | | Zu- | Fort- | |
| Darmstadt, St. | 1 499 | 1 940 | 740 | 865 | 759 | 1 075 | - |
| Frankfurt (Main), St. | 8 289 | 10 036 | 5 068 | 5 642 | 3 221 | 4 394 | - |
| Gießen, St. | 872 | 1 286 | 335 | 486 | 537 | 800 | - |
| Offenbach (Main), St. | 1 507 | 1 805 | 663 | 854 | 844 | 951 | - |
| Wiesbaden, St. | 2 564 | 2 636 | 1 557 | 1 541 | 1 007 | 1 095 | - |
| Bergstraße | 2 196 | 2 301 | 1 330 | 1 410 | 347 | 372 | 519 |
| Darmstadt | 2 042 | 1 855 | 607 | 682 | 1 043 | 781 | 392 |
| Dieburg | 1 542 | 1 625 | 438 | 641 | 685 | 565 | 419 |
| Dillkreis | 1 012 | 1 168 | 278 | 475 | 274 | 233 | 460 |
| Gießen | 1 321 | 1 322 | 291 | 401 | 664 | 555 | 366 |
| Groß-Gerau | 3 054 | 4 217 | 1 081 | 2 266 | 997 | 975 | 976 |
| Hochtaunuskreis | 2 693 | 2 280 | 940 | 906 | 1 216 | 837 | 537 |
| Limburg-Weilburg | 1 186 | 1 288 | 486 | 573 | 382 | 397 | 318 |
| Main-Kinzig-Kreis | 3 961 | 3 845 | 1 403 | 1 471 | 1 371 | 1 187 | 1 187 |
| Main-Taunus-Kreis | 3 856 | 2 969 | 1 351 | 1 039 | 1 831 | 1 256 | 674 |
| Odenwaldkreis | 790 | 778 | 300 | 347 | 241 | 182 | 249 |
| Offenbach | 3 763 | 3 922 | 1 205 | 1 557 | 1 657 | 1 464 | 901 |
| Rheingaukreis | 750 | 728 | 295 | 288 | 245 | 230 | 210 |
| Untertaunuskreis | 1 113 | 846 | 369 | 296 | 593 | 399 | 151 |
| Vogelsbergkreis | 717 | 803 | 178 | 180 | 346 | 430 | 193 |
| Wetteraukreis | 2 221 | 2 226 | 630 | 761 | 978 | 852 | 613 |
| Wetzlar | 1 782 | 1 907 | 438 | 670 | 653 | 546 | 691 |
| <u>Reg.-Bez. Darmstadt</u> | 48 730 | 51 783 | 19 983 | 23 351 | 19 891 | 19 576 | 8 856 |
| Kassel, St. | 1 983 | 2 252 | 955 | 990 | 1 028 | 1 262 | - |
| Fulda | 1 518 | 1 546 | 479 | 517 | 406 | 396 | 633 |
| Hersfeld-Rotenburg | 1 022 | 1 164 | 308 | 341 | 381 | 490 | 333 |
| Kassel | 2 073 | 1 717 | 553 | 553 | 1 108 | 752 | 412 |
| Marburg-Biedenkopf | 1 867 | 2 366 | 776 | 1 110 | 584 | 749 | 507 |
| Schwalm-Eder-Kreis | 1 106 | 1 203 | 354 | 364 | 463 | 550 | 289 |
| Waldeck-Frankenberg | 1 246 | 1 408 | 497 | 624 | 389 | 424 | 360 |
| Werra-Meißner-Kreis | 842 | 972 | 320 | 399 | 284 | 335 | 238 |
| <u>Reg.-Bez. Kassel</u> | 11 657 | 12 628 | 4 242 | 4 898 | 4 643 | 4 958 | 2 772 |
| <u>Land H e s s e n</u> | 60 387 | 64 411 | 24 225 | 28 249 | 24 534 | 24 534 | 11 628 |
| davon | | | | | | | |
| kreisfreie Städte | 16 714 | 19 955 | 9 318 | 10 378 | 7 396 | 9 577 | - |
| Landkreise | 43 673 | 44 456 | 14 907 | 17 871 | 17 138 | 14 957 | 11 628 |

1) Einschl. der Wanderungsfälle von Gemeinde zu Gemeinde innerhalb derselben Landkreise.

16. Zu- und fortgezogene Nichterwerbspersonen in den Verwaltungsbezirken
im 3. Vierteljahr 1974 nach Wanderungsarten

| Kreisfreie Stadt (St.) --- Landkreis | Zu- | Fort- | Wanderung über | | Landesbinnenwanderung | | |
|--|-------------|--------|------------------|--------|-----------------------|--------|---|
| | gezogene 1) | | die Landesgrenze | | ü.d. Kreisgrenze | | zwischen Gemeinden desselben Kreises |
| | | | Zu- | Fort- | Zu- | Fort- | |
| | insgesamt | | gezogene | | gezogene | | |
| Darmstadt, St. | 1 382 | 1 483 | 692 | 722 | 690 | 761 | - |
| Frankfurt (Main), St. | 4 935 | 5 799 | 3 476 | 2 966 | 1 459 | 2 833 | - |
| Gießen, St. | 867 | 988 | 367 | 356 | 500 | 632 | - |
| Offenbach (Main), St. | 950 | 1 206 | 550 | 667 | 400 | 539 | - |
| Wiesbaden, St. | 1 907 | 1 851 | 1 315 | 988 | 592 | 863 | - |
| Bergstraße | 1 923 | 1 732 | 1 261 | 1 038 | 251 | 283 | 411 |
| Darmstadt | 1 793 | 1 528 | 735 | 596 | 748 | 622 | 310 |
| Dieburg | 1 454 | 1 184 | 574 | 419 | 573 | 458 | 307 |
| Dillkreis | 967 | 808 | 396 | 262 | 213 | 188 | 358 |
| Gießen | 1 357 | 1 059 | 429 | 254 | 572 | 449 | 356 |
| Groß-Gerau | 2 404 | 2 062 | 1 126 | 893 | 680 | 571 | 598 |
| Hochtaunuskreis | 2 447 | 1 776 | 987 | 810 | 1 107 | 613 | 353 |
| Limburg-Weilburg | 1 245 | 1 096 | 528 | 431 | 424 | 372 | 293 |
| Main-Kinzig-Kreis | 3 387 | 2 840 | 1 394 | 1 094 | 1 040 | 793 | 953 |
| Main-Taunus-Kreis | 2 933 | 2 253 | 1 237 | 878 | 1 234 | 913 | 462 |
| Odenwaldkreis | 780 | 527 | 367 | 209 | 239 | 144 | 174 |
| Offenbach | 2 548 | 2 629 | 1 149 | 1 148 | 932 | 1 014 | 467 |
| Rheingaukreis | 703 | 485 | 347 | 207 | 221 | 143 | 135 |
| Untertaunuskreis | 1 040 | 699 | 396 | 238 | 538 | 355 | 106 |
| Vogelsbergkreis | 635 | 529 | 214 | 119 | 282 | 271 | 139 |
| Wetteraukreis | 2 031 | 1 735 | 810 | 607 | 765 | 672 | 456 |
| Wetzlar | 1 739 | 1 479 | 626 | 439 | 522 | 449 | 591 |
| <u>Reg.-Bez. Darmstadt</u> | 39 427 | 35 748 | 18 976 | 15 341 | 13 982 | 13 938 | 6 469 |
| Kassel, St. | 1 868 | 1 877 | 1 033 | 853 | 835 | 1 024 | - |
| Fulda | 1 317 | 1 116 | 507 | 393 | 353 | 266 | 457 |
| Hersfeld-Rotenburg | 846 | 815 | 368 | 280 | 219 | 276 | 259 |
| Kassel | 1 923 | 1 563 | 624 | 509 | 926 | 681 | 373 |
| Marburg-Biedenkopf | 1 922 | 1 970 | 945 | 942 | 484 | 535 | 493 |
| Schwalm-Eder-Kreis | 1 319 | 1 146 | 513 | 357 | 496 | 479 | 310 |
| Waldeck-Frankenberg | 1 252 | 1 086 | 697 | 465 | 269 | 335 | 286 |
| Werra-Meißner-Kreis | 786 | 743 | 358 | 285 | 247 | 277 | 181 |
| <u>Reg.-Bez. Kassel</u> | 11 233 | 10 316 | 5 045 | 4 084 | 3 829 | 3 873 | 2 359 |
| <u>Land H e s s e n</u> | 50 660 | 46 064 | 24 021 | 19 425 | 17 811 | 17 811 | 8 828 |
| davon | | | | | | | |
| kreisfreie Städte | 11 909 | 13 204 | 7 433 | 6 552 | 4 476 | 6 652 | - |
| Landkreise | 38 751 | 32 860 | 16 588 | 12 873 | 13 335 | 11 159 | 8 828 |

1) Einschl. der Wanderungsfälle von Gemeinde zu Gemeinde innerhalb derselben Landkreise.

11. Gestorbene 1) im 3. Vierteljahr 1974 nach Todesursachen

| Todesursache 2) | Geschl. | Gestorbene im Monat/Vierteljahr | | | |
|---|---------|------------------------------------|--------|-------|-------------|
| | | Juli | August | Sept. | 3. Vj. 1974 |
| Infektiöse und parasitäre Krankheiten | männl. | 24 | 17 | 20 | 61 |
| | weibl. | 10 | 14 | 11 | 35 |
| | insg. | 34 | 31 | 31 | 96 |
| darunter: Tuberkulose der Atmungsorgane | männl. | 16 | 5 | 8 | 29 |
| | weibl. | 2 | 3 | 2 | 7 |
| | insg. | 18 | 8 | 10 | 36 |
| Bösartige Neubildungen | männl. | 494 | 491 | 500 | 1 485 |
| | weibl. | 592 | 488 | 545 | 1 625 |
| | insg. | 1 086 | 979 | 1 045 | 3 110 |
| darunter: des Magens | männl. | 71 | 70 | 85 | 226 |
| | weibl. | 68 | 57 | 64 | 189 |
| | insg. | 139 | 127 | 149 | 415 |
| der Atmungsorgane | männl. | 158 | 133 | 147 | 438 |
| | weibl. | 31 | 31 | 23 | 85 |
| | insg. | 189 | 164 | 170 | 523 |
| Neubildungen der lymphatischen und blutbildenden Organe | männl. | 34 | 35 | 34 | 103 |
| | weibl. | 33 | 29 | 38 | 100 |
| | insg. | 67 | 64 | 72 | 203 |
| Gutartige Neubildungen und Neubildungen unbekannten Charakters | männl. | 21 | 17 | 11 | 49 |
| | weibl. | 11 | 21 | 15 | 47 |
| | insg. | 32 | 38 | 26 | 96 |
| Störungen der Drüsen mit innerer Sekre- tion, Ernährungs- und Stoffwechsel- krankheiten | männl. | 47 | 42 | 58 | 147 |
| | weibl. | 92 | 93 | 91 | 276 |
| | insg. | 139 | 135 | 149 | 423 |
| darunter: Diabetes mellitus | männl. | 40 | 41 | 51 | 132 |
| | weibl. | 81 | 87 | 81 | 249 |
| | insg. | 121 | 128 | 132 | 381 |
| Krankheiten des Blutes und der blut- bildenden Organe | männl. | 4 | 3 | 4 | 11 |
| | weibl. | 6 | 6 | 10 | 22 |
| | insg. | 10 | 9 | 14 | 33 |
| Seelische Störungen, Krankheiten des Nervensystems und der Sinnesorgane | männl. | 39 | 49 | 31 | 119 |
| | weibl. | 38 | 31 | 24 | 93 |
| | insg. | 77 | 80 | 55 | 212 |
| Krankheiten des Kreislaufsystems | männl. | 1 177 | 1 116 | 1 176 | 3 469 |
| | weibl. | 1 247 | 1 277 | 1 220 | 3 744 |
| | insg. | 2 424 | 2 393 | 2 396 | 7 213 |
| darunter: akuter Herzmuskelinfarkt | männl. | 368 | 341 | 360 | 1 069 |
| | weibl. | 178 | 179 | 179 | 536 |
| | insg. | 546 | 520 | 539 | 1 605 |
| Hirngefäßkrankheiten | männl. | 306 | 305 | 319 | 930 |
| | weibl. | 460 | 470 | 410 | 1 340 |
| | insg. | 766 | 775 | 729 | 2 270 |
| Krankheiten der Atmungsorgane | männl. | 135 | 148 | 160 | 443 |
| | weibl. | 73 | 83 | 76 | 232 |
| | insg. | 208 | 231 | 236 | 675 |
| Krankheiten der Verdauungsorgane | männl. | 132 | 173 | 161 | 466 |
| | weibl. | 117 | 111 | 97 | 325 |
| | insg. | 249 | 284 | 258 | 791 |
| darunter: Magen- und Zwölffingerdarm- geschwür | männl. | 16 | 24 | 23 | 63 |
| | weibl. | 11 | 8 | 5 | 24 |
| | insg. | 27 | 32 | 28 | 87 |
| Krankheiten der Leber, Gallen- blase und Gallengänge | männl. | 22 | 21 | 18 | 61 |
| | weibl. | 26 | 32 | 23 | 81 |
| | insg. | 48 | 53 | 41 | 142 |

Noch: 11. Gestorbene 1) im 3. Vierteljahr 1974 nach Todesursachen

| Todesursache 2) | Geschl. | Gestorbene im Monat/Vierteljahr | | | |
|---|---------|------------------------------------|--------|-------|------------|
| | | Juli | August | Sept. | 3.Vj. 1974 |
| Krankheiten der Harn- u. Geschlechtsorgane | männl. | 55 | 44 | 50 | 149 |
| | weibl. | 43 | 35 | 24 | 102 |
| | insg. | 98 | 79 | 74 | 251 |
| darunter: Nephritis und Nephrose | männl. | 4 | 4 | 9 | 17 |
| | weibl. | 7 | 11 | 4 | 22 |
| | insg. | 11 | 15 | 13 | 39 |
| Komplikationen in der Schwangerschaft, bei Entbindung und im Wochenbett | männl. | - | - | - | - |
| | weibl. | 1 | 1 | 1 | 3 |
| | insg. | 1 | 1 | 1 | 3 |
| darunter: Fehlgeburt | männl. | - | - | - | - |
| | weibl. | - | - | - | - |
| | insg. | - | - | - | - |
| Krankheiten der Haut- und der Unterhaut- zellgewebe, des Skeletts, der Muskeln und des Bindegewebes | männl. | 6 | 7 | 8 | 21 |
| | weibl. | 17 | 11 | 23 | 51 |
| | insg. | 23 | 18 | 31 | 72 |
| Angeborene Mißbildungen | männl. | 17 | 16 | 16 | 49 |
| | weibl. | 18 | 14 | 12 | 44 |
| | insg. | 35 | 30 | 28 | 93 |
| Bestimmte Ursachen der perinatalen Sterblichkeit | männl. | 35 | 32 | 29 | 96 |
| | weibl. | 26 | 21 | 19 | 66 |
| | insg. | 61 | 53 | 48 | 162 |
| Symptome und mangelhaft bezeichnete Todesursachen | männl. | 69 | 75 | 73 | 217 |
| | weibl. | 87 | 75 | 69 | 231 |
| | insg. | 156 | 150 | 142 | 448 |
| darunter: Altersschwäche ohne Angabe von Psychose | männl. | 14 | 13 | 10 | 37 |
| | weibl. | 44 | 33 | 20 | 97 |
| | insg. | 58 | 46 | 30 | 134 |
| Unfälle und Vergiftungen | männl. | 120 | 148 | 127 | 395 |
| | weibl. | 102 | 104 | 120 | 326 |
| | insg. | 222 | 252 | 247 | 721 |
| darunter: Kraftfahrzeugunfälle innerh. u. außerh. des Verkehrs | männl. | 66 | 76 | 81 | 223 |
| | weibl. | 31 | 29 | 28 | 88 |
| | insg. | 97 | 105 | 109 | 311 |
| sonstige Fahrzeugunfälle innerh. u. außerh. d. Verkehrs | männl. | 5 | 6 | 3 | 14 |
| | weibl. | - | 1 | 1 | 2 |
| | insg. | 5 | 7 | 4 | 16 |
| Vergiftungen | männl. | 1 | 1 | 2 | 4 |
| | weibl. | 1 | - | 1 | 2 |
| | insg. | 2 | 1 | 3 | 6 |
| Selbstmord und Selbstbeschädigung | männl. | 67 | 64 | 53 | 184 |
| | weibl. | 36 | 26 | 34 | 96 |
| | insg. | 103 | 90 | 87 | 280 |
| Mord und Totschlag | männl. | 2 | 8 | 2 | 12 |
| | weibl. | - | 4 | 1 | 5 |
| | insg. | 2 | 12 | 3 | 17 |
| Sonstige Gewalteinwirkungen | männl. | 16 | 3 | 5 | 24 |
| | weibl. | 3 | 1 | 7 | 11 |
| | insg. | 19 | 4 | 12 | 35 |
| Gestorbene insgesamt | männl. | 2 494 | 2 488 | 2 518 | 7 500 |
| | weibl. | 2 552 | 2 445 | 2 437 | 7 434 |
| | insg. | 5 046 | 4 933 | 4 955 | 14 934 |

1) Ohne Totgeborene, nachträglich beurkundete Kriegssterbefälle und gerichtliche Todeserklärungen.

2) Todesursache nach internationaler Systematik (ICD) 1968.

Ausgabe II/1974

Gebietsstand: 1.1.1974

36 Seiten, DIN A 4,
geheftet, 3,00 DM

Die „Hessischen Kreiszahlen“
erscheinen zweimal jährlich.
Umfang pro Heft: 30 bis
40 Seiten. Einzelheft 3,00 DM,
Jahresabonnement 5,00 DM.
Sonderpreis bei Mehrfachbe-
zug auf Anfrage.



HESSISCHE KREISZAHLEN

AUSGEWÄHLTE DATEN FÜR LANDKREISE UND KREISFREIE STÄDTE

Aus dem Inhalt:

Gebiet und Bevölkerungsstand

Fläche am 30.6.1974
Gemeinden am 30.6.1974
Wohnbevölkerung am 30.6.1974
Bevölkerungsdichte am 30.6.1974

Bevölkerungsbewegung

Eheschließungen, Lebendgeborene, Gestorbene, Geborenen- bzw.
Gestorbenenüberschuß im 1. Halbjahr 1974
Zugezogene, Fortgezogene, Wanderungssaldo im 1. Halbjahr 1974

Gesundheitswesen

In den Gesundheitsämtern Tätige am 31.12.1973
Leistungen der Tuberkulosefürsorgestellen 1973
Im Gesundheitswesen Tätige Ende 1973 (Ärzte, Zahnärzte)
Apotheken am 31.12.1973
Krankenhäuser für Akutkranke 1973 (Planmäßige Betten, stationär behandelte
Kranke, entstandene Pflegetage, Bettenausnutzung)

Bildung und Kultur

Berufsschulen und Berufsschüler am 15.11.1973
Berufsfachschulen und Berufsfachschüler am 15.11.1973
Volkshochschulen 1973

Landwirtschaft

Struktur der landwirtschaftlichen Betriebe im März/April 1972
(Ergebnisse der Landwirtschaftszählung)

Industrie

Industrie im September 1973 nach Beschäftigtengrößenklassen
(Betriebe, Beschäftigte, Umsatz)
Industrie im 1. Halbjahr 1974 (Betriebe, Beschäftigte, Arbeiterstunden,
Lohn- und Gehaltssumme, Umsatz)

Bauwirtschaft, Gebäude und Wohnungen

Bauhauptgewerbe im 1. Halbjahr 1974 (Betriebe, Beschäftigte, Lohn-
und Gehaltssumme, Umsatz, Arbeitsstunden)
Bestand an Wohngebäuden, Wohnungen und Wohnräumen am 31.12.1973

Verkehr

Fremdenverkehr im Fremdenverkehrsjahr 1973/74 (Betten, Gäste, Übernachtungen)
Beherbergungskapazität in den Fremdenverkehrsgemeinden am 1.4.1974
(Betriebe, Fremdenzimmer, Fremdenbetten)
Straßenverkehrsunfälle mit Personenschaden und Verunglückte im 1. Halbjahr 1974

Öffentliche Sozialleistungen

Öffentliche Jugendhilfe 1973 (Betreute, Aufwand, Einrichtungen)
Empfänger öffentlicher Sozialhilfe 1973
Aufwand der öffentlichen Sozialhilfe 1973
Heime für alte Menschen am 31.12.1973

Preise

Baulandverkäufe und Baulandpreise 1973 nach Grundstücksarten

Steuern

Umsatzsteuerpflichtige, steuerbarer Umsatz und Umsatzsteuer 1972

Öffentliche Finanzen

Steuereinnahmen der Gemeinden und Gemeindeverbände 1973
Realsteueraufbringungskraft, Steuereinnahmekraft, Finanzaufweisungen 1973
Steuereinnahmen der Gemeinden und Gemeindeverbände im 1. Halbjahr 1974
Bauinvestitionen der Gemeinden und Gemeindeverbände 1973
Schuldenstand der Gemeinden und Gemeindeverbände am 31.12.1973

Volkswirtschaftliche Gesamtrechnungen

Bruttoinlandsprodukt 1968 und 1970 nach Bereichen

AUSGEWÄHLTE DATEN FÜR DIE PLANUNGSREGIONEN

Zu beziehen über Ihre Buchhandlung oder durch das
Hessische Statistische Landesamt Wiesbaden

~~Archiv~~ 6010107 / 7 Ferner



STATISTISCHE BERICHTE

HESSISCHES STATISTISCHES LANDESAMT

6200 Wiesbaden · Rheinstraße 35/37 · Telefon (06121) 3681

* A I 1 - vj 4/74
* A II 1, * A II 2 - vj 4/74
* A III 1 - vj 4/74
* A IV 3 - vj 4/74

24. April 1975

Bevölkerungsvorgänge in Hessen

im 4. Vierteljahr 1974

Inhaltsübersicht

| | Seite |
|--|---------|
| Methodische und begriffliche Erklärungen | 3 - 4 |
| A I <u>Bevölkerungsstand</u> | |
| 1. Wohnbevölkerung in den Verwaltungsbezirken am 31. Dezember 1974 und Bevölkerungsveränderung im 4. Vierteljahr 1974 | 5 |
| A II <u>Natürliche Bevölkerungsbewegung</u> | |
| 2. Eheschließungen, Geborene und Gestorbene im 4. Vierteljahr 1974 a) Grundzahlen b) Verhältniszahlen | 6 |
| 3. Fortschreibung der standesamtlich beurkundeten Kriegssterbefälle im 4. Vierteljahr 1974 | 6 |
| 4. Eheschließungen, Lebendgeborene und Gestorbene in den Verwaltungsbezirken im 4. Vierteljahr 1974 | 7 |
| 5. Ehelösungen im 4. Vierteljahr 1974 nach Landgerichtsbezirken | 8 |
| 6. Geschiedene Ehen im 4. Vierteljahr 1974 nach Ehedauer und Gründen | 8 |
| 7. Geschiedene Ehen im 4. Vierteljahr 1974 nach Religionszugehörigkeit der Ehepartner | 8 |
| A III <u>Räumliche Bevölkerungsbewegung</u> | |
| 8. Über die Landesgrenze Hessens Zu- und Fortgezogene im 4. Vierteljahr 1974 nach Herkunfts- und Zielländern (a = Personen insgesamt; b = Ausländer und Staatenlose) | 9 |
| 9. Über die Landesgrenze Hessens zu- und fortgezogene <u>Erwerbspersonen</u> im 4. Vierteljahr 1974 nach Herkunfts- und Zielländern (a = Personen insgesamt; b = Ausländer und Staatenlose) | 10 |
| 10. Über die Landesgrenze Hessens zu- und fortgezogene <u>Nichterwerbspersonen</u> im 4. Vierteljahr 1974 nach Herkunfts- und Zielländern (a = Personen insgesamt; b = Ausländer und Staatenlose) | 11 |
| 11. Über die Auslandsgrenze des Bundesgebietes Zu- und Fortgezogene im 4. Vierteljahr 1974 nach Herkunfts- und Zielländern | 12 |
| 12. Über die Auslandsgrenze des Bundesgebietes zu- und fortgezogene <u>Erwerbspersonen</u> im 4. Vierteljahr 1974 nach Herkunfts- und Zielländern | 13 |
| 13. Über die Auslandsgrenze des Bundesgebietes zu- und fortgezogene <u>Nichterwerbspersonen</u> im 4. Vierteljahr 1974 nach Herkunfts- und Zielländern | 14 |
| 14. Zu- und Fortgezogene in den Verwaltungsbezirken im 4. Vierteljahr 1974 nach Wanderungsarten | 15 |
| 15. Zu- und fortgezogene <u>Erwerbspersonen</u> in den Verwaltungsbezirken im 4. Vierteljahr 1974 nach Wanderungsarten | 16 |
| 16. Zu- und fortgezogene <u>Nichterwerbspersonen</u> in den Verwaltungsbezirken im 4. Vierteljahr 1974 nach Wanderungsarten | 17 |
| A IV <u>Gesundheitswesen</u> | |
| 17. Gestorbene im 4. Vierteljahr 1974 nach Todesursachen | 18 - 19 |

Allgemeines

Dieser Bericht enthält die Ergebnisse der Bevölkerungsfortschreibung zum 31.12.1974 und der natürlichen und räumlichen Bevölkerungsbewegung sowie der Todesursachenstatistik für das 4. Vierteljahr 1974 nach dem Gebietsstand am 31.12.1974; Schreibweise der Kreise nach dem Stand vom 1.1.1975. Als Grundlage für die Fortschreibung der Bevölkerung dient dabei das Ergebnis der Bevölkerungsfeststellung zum Zeitpunkt der Volkszählung vom 27.5.1970.

Methodische und begriffliche Erklärungen

Natürliche Bevölkerungsbewegung

Erhebungsgrundlagen für Eheschließungen, Geborene und Gestorbene sind Zählkarten, die aufgrund der Beurkundungen der Standesbeamten für Zwecke der Statistik ausgefüllt werden. Für die Statistik der Ehelösungen werden gleichfalls Zählkarten herangezogen, die von den Landgerichten über rechtskräftige Urteile in Ehesachen bereitgestellt werden.

Eheschließungen werden nach dem Ereignisort, Geborene nach dem Wohnort der Mutter, Gestorbene nach der Wohngemeinde des Verstorbenen und Ehelösungen nach dem Sitz der Landgerichte registriert.

Eheschließungen: Standesamtliche Trauungen von Deutschen und von Ausländern. Ausgenommen sind die Fälle, in denen beide Ehepartner Mitglieder der im Bundesgebiet stationierten ausländischen Streitkräfte sind.

Geborene: Unter dem Begriff Geborene werden in der Statistik Lebend- und Totgeborene verstanden. Es wird dabei zwischen ehelich und nichtehelich Geborenen unterschieden. Grundlage hierfür sind die Vorschriften des Bürgerlichen Gesetzbuches. Ein Kind, das nach Eheschließung oder bis zu 302 Tagen nach Auflösung der Ehe durch Ehelösung oder Tod des Ehepartners geboren wird, gilt unbeschadet der Möglichkeit einer späteren Anfechtung als ehelich.

Lebendgeborene sind Kinder, bei denen nach der Scheidung vom Mutterleib entweder das Herz geschlagen oder die Nabelschnur pulsiert oder die natürliche Lungenatmung eingesetzt hat.

Totgeborene sind Kinder, bei denen nach der Scheidung vom Mutterleib weder das Herz geschlagen noch die Nabelschnur pulsiert noch die natürliche Lungenatmung eingesetzt hat, und die mindestens 35 cm lang sind. Sie werden im Rahmen der Geburtenstatistik nachgewiesen.

Diese Definition für Lebend- und Totgeborene ist in § 29 der Verordnung zur Ausführung des Personenstandsgesetzes vom 12. 8. 1957 geregelt und gilt seit 1. 1. 1958. Leibesfrüchte, die weniger als 35 cm lang sind und keine Lebenszeichen zeigten, gelten als Fehlgeburten; sie werden vom Standesbeamten nicht registriert und werden daher in der Statistik der natürlichen Bevölkerungsbewegung nicht berücksichtigt.

Gestorbene: Ohne Totgeborene, nachträglich beurkundete Kriegssterbefälle und gerichtliche Todeserklärungen.

Säuglingssterbefälle: Todesfälle von Kindern, die das erste Lebensjahr noch nicht vollendet haben.

Geborenen- und Gestorbenenüberschuß: Differenz zwischen der Zahl der Lebendgeborenen und der Gestorbenen. Überwiegt die Zahl der Lebendgeborenen die der Gestorbenen, so wird dieser Saldo als Geborenenüberschuß, im umgekehrten Falle als Gestorbenenüberschuß bezeichnet.

Meßzahlen: Die Berechnung von Meßzahlen für Eheschließungen, Ehelösungen, Geborene und Gestorbene erfolgt stets für ein Normaljahr von 365 Tagen (in Schaltjahren auf 366 Tage).

Säuglingssterblichkeit: Im ersten Lebensjahr Gestorbene bezogen auf 1000 Lebendgeborene des gleichen Zeitraumes.

Ehelösungen: In der Statistik werden nur Ehelösungen, die nach deutschem Recht ausgesprochen werden, ausgewiesen. Drei Arten der Ehelösung werden unterschieden: Die Auflösung wegen Nichtigkeit, die Aufhebung der Ehe und die Ehescheidung.

Räumliche Bevölkerungsbewegung (Wanderungsstatistik)

Erhebungsgrundlage: Die Zu- und Fortgezogenen werden mit Hilfe der polizeilichen Meldescheine erfaßt, die sie nach den gesetzlichen Vorschriften über die Meldepflicht bei einem Wohnungswechsel ausfüllen müssen. Die Auszählung erfolgt nach bundeseinheitlich festgelegten Richtlinien. Umzüge innerhalb derselben Gemeinde werden nicht berücksichtigt.

Ausländer: Personen, die in den von der Statistik verwendeten Unterlagen eine ausländische Staatsangehörigkeit angegeben oder sich als staatenlos bezeichnet haben. Personen, die eine deutsche und eine ausländische Staatsangehörigkeit besitzen, gelten als Deutsche.

Erwerbspersonen: Alle Personen, bei denen aus den Angaben auf den polizeilichen Meldescheinen hervorgeht, daß sie erwerbstätig oder arbeitslos sind; alle sonstigen Personen sind als Nichterwerbspersonen ausgewiesen.

Wanderungsgewinn und -verlust: Differenz zwischen der Zahl der Zugezogenen und der Fortgezogenen. Überwiegt die Zahl der Zugezogenen die der Fortgezogenen, so wird dieser Saldo als Wanderungsgewinn, im umgekehrten Fall als Wanderungsverlust bezeichnet.

Gesundheitswesen

Todesursachen: Die Verschlüsselung der Todesursachen wird seit 1. 1. 1968 nach dem Systematischen Verzeichnis der internationalen Klassifikation der Krankheiten (ICD) 1968 vorgenommen. Die Angaben für die Verschlüsselung der Todesursachen werden den Leichenschauscheinchen entnommen.

Bevölkerungsstand

Wohnbevölkerungsbegriff: Zur Wohnbevölkerung einer Gemeinde zählen

1. alle Personen, die in ihr den ständigen Wohnsitz (Hauptwohnung) haben, abzüglich derjenigen, die in einer anderen Gemeinde weiteren Wohnraum (Nebenwohnung) haben und von dort aus regelmäßig zur Arbeit, Ausbildung, Schule usw. gehen oder sich dort überwiegend aufhalten,
2. alle Personen, die in ihr eine Nebenwohnung haben, von der sie regelmäßig zur Arbeit, Ausbildung, Schule usw. gehen, oder die sich in dieser Nebenwohnung überwiegend aufhalten.

Dieser Wohnbevölkerungsbegriff ist bundeseinheitlich festgelegt. Bei den ausgewiesenen Wohnbevölkerungszahlen handelt es sich um Fortschreibungsergebnisse aufgrund der Geburten-, Sterbe- und Wanderungsstatistik.

1. Wohnbevölkerung in den Verwaltungsbezirken am 31.12.1974
und Bevölkerungsveränderung im 4. Vierteljahr 1974

| Kreisfreie Stadt (St.) Landkreis | Wohnbevölkerung 31. Dezember 1974 | | Bevölkerungsveränderung im 4. Viertelj. 1974 | | | |
|-------------------------------------|--------------------------------------|-----------|--|--|---------------------------------------|-------|
| | insgesamt | weiblich | Geborenen- o. Gestorbenen- überschuß (-) | Wanderungs- gewinn oder -verlust (-) | Zu- o. Abnahme (-) der Bevölkerung | |
| | | | | | insgesamt | % |
| Darmstadt, St. | 138 871 | 72 954 | - 167 | - 34 | - 201 | - 0,1 |
| Frankfurt (Main), St. | 652 037 | 342 867 | - 769 | -2 416 | -3 185 | - 0,5 |
| Gießen, St. | 76 217 | 40 074 | - 69 | 583 | 514 | 0,7 |
| Offenbach (Main), St. | 117 947 | 62 423 | - 104 | - 677 | - 781 | - 0,7 |
| Wiesbaden, St. | 252 017 | 135 764 | - 339 | 368 | 29 | 0,0 |
| Bergstraße | 237 123 | 121 930 | - 145 | - 58 | - 203 | - 0,1 |
| Darmstadt | 133 809 | 68 119 | 10 | 168 | 178 | 0,1 |
| Dieburg | 137 396 | 69 145 | 32 | 321 | 353 | 0,3 |
| Dillkreis | 105 626 | 54 337 | - 27 | - 346 | - 373 | - 0,4 |
| Gießen | 126 191 | 64 192 | - 28 | 158 | 130 | 0,1 |
| Groß-Gerau | 226 318 | 112 935 | 41 | - 523 | - 482 | - 0,2 |
| Hochtaunuskreis | 196 101 | 103 637 | - 228 | 550 | 322 | 0,2 |
| Limburg-Weilburg | 151 439 | 78 715 | - 200 | - 88 | - 288 | - 0,2 |
| Main-Kinzig-Kreis | 368 308 | 189 741 | - 183 | 91 | - 92 | - 0,0 |
| Main-Taunus-Kreis | 213 314 | 108 740 | 105 | 931 | 1 036 | 0,5 |
| Odenwaldkreis | 82 642 | 42 738 | 16 | - 81 | - 65 | - 0,1 |
| Offenbach | 258 469 | 132 440 | 66 | - 314 | - 248 | - 0,1 |
| Rheingaukreis | 61 408 | 32 518 | - 108 | - 155 | - 263 | - 0,4 |
| Untertaunuskreis | 86 031 | 43 709 | - 25 | 395 | 370 | 0,4 |
| Vogelsbergkreis | 111 640 | 57 546 | - 156 | - 105 | - 261 | - 0,2 |
| Wetteraukreis | 245 517 | 126 322 | - 161 | 298 | 137 | 0,1 |
| Wetzlar | 163 906 | 83 836 | - 61 | - 111 | - 172 | - 0,1 |
| <u>Reg.-Bez. Darmstadt</u> | 4 142 327 | 2 144 682 | -2 500 | -1 045 | -3 545 | - 0,1 |
| Kassel, St. | 210 042 | 113 110 | - 305 | - 294 | - 599 | - 0,3 |
| Fulda | 191 192 | 100 746 | - 79 | - 48 | - 127 | - 0,1 |
| Hersfeld-Rotenburg | 131 644 | 68 225 | - 65 | 47 | - 18 | - 0,0 |
| Kassel | 210 019 | 107 940 | - 160 | 400 | 240 | 0,1 |
| Marburg-Biedenkopf | 232 632 | 118 434 | 13 | 1 291 | 1 304 | 0,6 |
| Schwalm-Eder-Kreis | 182 904 | 93 566 | - 94 | - 469 | - 563 | - 0,3 |
| Waldeck-Frankenberg | 153 368 | 78 990 | - 108 | - 180 | - 288 | - 0,2 |
| Werra-Meißner-Kreis | 121 953 | 63 725 | - 125 | - 282 | - 407 | - 0,3 |
| <u>Reg.-Bez. Kassel</u> | 1 433 754 | 744 736 | - 923 | 465 | - 458 | - 0,0 |
| <u>Land H e s s e n</u> | 5 576 081 | 2 889 418 | -3 423 | - 580 | -4 003 | - 0,1 |
| davon | | | | | | |
| kreisfreie Städte | 1 447 131 | 767 192 | -1 753 | -2 470 | -4 223 | - 0,3 |
| Landkreise | 4 128 950 | 2 122 226 | -1 670 | 1 890 | 220 | 0,0 |

2. Eheschließungen, Geborene und Gestorbene im 4. Vierteljahr 1974

a) Grundzahlen

| Monat Vierteljahr | Eheschließungen | | | | Lebendgeborene | | | | Totgeborene | | |
|----------------------|---------------------|--------------------|--------------------|-----------------------|----------------|---------------|---------------------|--------------------------------|---------------------|---------------|------------------------|
| | ins- ge- samt | darunter | | | männ- lich | weib- lich | ins- ge- samt | dar. nicht- ehe- lich | ins- ge- samt | darunter | |
| | | nur der Mann | nur die Frau | beide Part- ner | | | | | | weib- lich | nicht- ehe- lich |
| | | Ausländer(in) | | | | | | | | | |
| Oktober | 2 578 | 114 | 85 | 114 | 2 340 | 2 164 | 4 504 | 237 | 32 | 14 | 3 |
| November | 2 107 | 105 | 91 | 81 | 2 049 | 1 995 | 4 044 | 240 | 31 | 14 | 4 |
| Dezember | 2 664 | 147 | 107 | 101 | 2 451 | 2 265 | 4 716 | 289 | 47 | 23 | 3 |
| 4. Vj. 1974 | 7 349 | 366 | 283 | 296 | 6 840 | 6 424 | 13 264 | 766 | 110 | 51 | 10 |
| 4. Vj. 1973 | 7 858 | 422 | 260 | 298 | 6 981 | 6 597 | 13 578 | 803 | 123 | 54 | 10 |

| Monat Vierteljahr | Gestorbene | | | d a r u n t e r | | | | | | | | |
|----------------------|---------------|---------------|---------------------|---------------------|---------------|------------------------|---------------------|---------------|------------------------|---------------------|---------------|------------------------|
| | männ- lich | weib- lich | ins- ge- samt | im 1. Lebensjahr | | | unter 7 Tagen | | | unter 24 Stunden | | |
| | | | | ins- ge- samt | weib- lich | nicht- ehe- lich | ins- ge- samt | weib- lich | nicht- ehe- lich | ins- ge- samt | weib- lich | nicht- ehe- lich |
| Oktober | 2 769 | 2 635 | 5 404 | 91 | 31 | 10 | 52 | 18 | 6 | 27 | 7 | 5 |
| November | 2 575 | 2 645 | 5 220 | 94 | 32 | 5 | 62 | 19 | 1 | 19 | 8 | 1 |
| Dezember | 3 017 | 3 046 | 6 063 | 113 | 39 | 13 | 69 | 24 | 8 | 30 | 11 | 5 |
| 4. Vj. 1974 | 8 361 | 8 326 | 16 687 | 298 | 102 | 28 | 183 | 61 | 15 | 76 | 26 | 11 |
| 4. Vj. 1973 | 8 383 | 8 132 | 16 515 | 294 | 137 | 19 | 180 | 82 | 14 | 73 | 32 | 6 |

b) Verhältniszahlen

5) vernünftige Zahlen

| Monat Vierteljahr | Auf 1000 Einwohner und 1 Jahr kamen | | | Auf 1000 Lebendgeborene kamen | | | Von 1000 Le- bend-und Tot- geborenen waren Totgeborene |
|--------------------------|--|---------------------|-----------------|--|-------------------------|------------------|--|
| | Ehe- schlie- ßungen | Lebend- geborene | Gestor- bene | nicht- ehelich Lebend- geborene | Gestorbene | | |
| | | | | | im ersten Lebensjahr | unter 7 Tagen | |
| Oktober 1) | 5,4 | 9,5 | 11,4 | 52,6 | 19,6 | 11,5 | 7,1 |
| November 1) | 4,6 | 8,8 | 11,4 | 59,3 | 22,6 | 15,3 | 7,6 |
| Dezember 1) | 5,6 | 10,0 | 12,8 | 61,3 | 23,9 | 14,6 | 9,9 |
| 4. Vj. 1974 1) | 5,2 | 9,4 | 11,9 | 57,8 | 22,0 | 13,8 | 8,2 |
| 4. Vj. 1973 | 5,6 | 9,7 | 11,7 | 59,1 | 21,4 | 13,3 | 9,0 |

1) Durchschnittliche Wohnbevölkerung in 1000 (Berechnungsgrundlage):

Oktober 5 580,8 - November 5 580,8 - Dezember 5 578,0 - 4. Vj. 1974 5 579,9

3. Fortschreibung der standesamtlich beurkundeten Kriegssterbefälle im 4. Vierteljahr 1974

| Stichtag Zeitraum | Angehörige der deutschen Wehrmacht und der ihr gleichgest. Verbände | | Zivilpersonen | |
|-----------------------|--|----------|---------------|----------|
| | männlich | weiblich | männlich | weiblich |
| Stand am 30. 9.1974 | 119 188 | 101 | 13 782 | 17 175 |
| Zugang im 4. Vj. 1974 | 15 | - | - | - |
| Stand am 31.12.1974 | 119 203 | 101 | 1 372 | 17 175 |

4. Eheschließungen, Lebendgeborene und Gestorbene in den Verwaltungsbezirken
im 4. Vierteljahr 1974

| Kreisfreie Stadt (St.) Landkreis | Ehe- schlie- ßungen ins- gesamt | Lebend- geborene | | Gestorbene | | | Auf 1000 Einwohner u. 1 Jahr | | | Säug- lings- sterbef. auf 1000 Lebend- geborene |
|---|---|---------------------|-------------------------|---------------------|--------------------------|--------------------|---------------------------------|-------------------------------|---------------------------|--|
| | | ins- gesamt | dar. nicht- ehel. | ins- ge- samt | darunter | | Ehe- schlie- ßun- gen | Le- bend- ge- borene | Ge- stor- be- ne | |
| | | | | | im 1. Lebens- jahr | unter 7 Tage | | | | |
| Darmstadt, St. | 208 | 269 | 19 | 436 | 7 | 5 | 5,9 | 7,7 | 12,4 | 26,0 |
| Frankfurt (Main), St. | 936 | 1369 | 138 | 2138 | 31 | 21 | 5,7 | 8,3 | 13,0 | 22,6 |
| Gießen, St. | 136 | 162 | 11 | 231 | 6 | 5 | 7,1 | 8,5 | 12,1 | 37,0 |
| Offenbach (Main), St. | 164 | 281 | 31 | 385 | 8 | 4 | 5,5 | 9,4 | 12,9 | 28,5 |
| Wiesbaden, St. | 330 | 539 | 60 | 878 | 9 | 4 | 5,2 | 8,5 | 13,8 | 16,7 |
| Bergstraße | 290 | 558 | 34 | 703 | 13 | 8 | 4,9 | 9,3 | 11,8 | 23,3 |
| Darmstadt | 194 | 374 | 10 | 364 | 12 | 5 | 5,8 | 11,1 | 10,8 | 32,1 |
| Dieburg | 148 | 347 | 14 | 315 | 4 | 2 | 4,3 | 10,0 | 9,1 | 11,5 |
| Dillkreis | 141 | 289 | 6 | 316 | 7 | 5 | 5,3 | 10,8 | 11,8 | 24,2 |
| Gießen | 162 | 332 | 21 | 360 | 10 | 9 | 5,1 | 10,4 | 11,3 | 30,1 |
| Groß-Gerau | 284 | 594 | 29 | 553 | 11 | 5 | 5,0 | 10,4 | 9,7 | 18,5 |
| Hochtaunuskreis | 244 | 405 | 16 | 633 | 13 | 10 | 4,9 | 8,2 | 12,8 | 32,1 |
| Limburg-Weilburg | 202 | 337 | 18 | 537 | 6 | 4 | 5,3 | 8,8 | 14,1 | 17,8 |
| Main-Kinzig-Kreis | 510 | 940 | 52 | 1123 | 20 | 13 | 5,5 | 10,1 | 12,1 | 21,3 |
| Main-Taunus-Kreis | 250 | 562 | 34 | 457 | 11 | 7 | 4,7 | 10,5 | 8,5 | 19,6 |
| Odenwaldkreis | 121 | 249 | 9 | 233 | 3 | 2 | 5,8 | 11,9 | 11,2 | 12,0 |
| Offenbach | 290 | 644 | 29 | 578 | 7 | 3 | 4,4 | 9,9 | 8,9 | 10,9 |
| Rheingaukreis | 82 | 132 | 6 | 240 | 5 | 4 | 5,3 | 8,5 | 15,5 | 37,9 |
| Untermain-Kreis | 119 | 227 | 9 | 252 | 5 | 3 | 5,5 | 10,5 | 11,6 | 22,0 |
| Vogelsbergkreis | 147 | 244 | 12 | 400 | 9 | 5 | 5,2 | 8,7 | 14,2 | 36,9 |
| Wetteraukreis | 301 | 568 | 32 | 729 | 16 | 7 | 4,9 | 9,2 | 11,8 | 28,2 |
| Wetzlar | 194 | 393 | 13 | 454 | 12 | 7 | 4,7 | 9,5 | 11,0 | 30,5 |
| <u>Reg.-Bez. Darmstadt</u> | 5453 | 9815 | 603 | 12315 | 225 | 138 | 5,2 | 9,4 | 11,8 | 22,9 |
| Kassel, St. | 334 | 449 | 33 | 754 | 7 | 4 | 6,3 | 8,5 | 14,2 | 15,6 |
| Fulda | 220 | 503 | 26 | 582 | 15 | 9 | 4,6 | 10,4 | 12,1 | 29,8 |
| Hersfeld-Rotenburg | 171 | 322 | 17 | 387 | 5 | 3 | 5,1 | 9,7 | 11,7 | 15,5 |
| Kassel | 224 | 470 | 14 | 630 | 7 | 5 | 4,2 | 8,9 | 11,9 | 14,9 |
| Marburg-Biedenkopf | 316 | 601 | 23 | 588 | 17 | 9 | 5,4 | 10,3 | 10,1 | 28,3 |
| Schwalm-Eder-Kreis | 261 | 446 | 16 | 540 | 10 | 9 | 5,6 | 9,7 | 11,7 | 22,4 |
| Waldeck-Frankenberg | 212 | 385 | 22 | 493 | 7 | 5 | 5,5 | 9,9 | 12,7 | 18,2 |
| Werra-Meißner-Kreis | 158 | 273 | 12 | 398 | 5 | 1 | 5,1 | 8,9 | 12,9 | 18,3 |
| <u>Reg.-Bez. Kassel</u> | 1896 | 3449 | 163 | 4372 | 73 | 45 | 5,2 | 9,5 | 12,1 | 21,2 |
| <u>Land H e s s e n</u> | 7349 | 13264 | 766 | 16687 | 298 | 183 | 5,2 | 9,4 | 11,9 | 22,0 |
| davon | | | | | | | | | | |
| kreisfreie Städte | 2108 | 3069 | 292 | 4822 | 68 | 43 | 5,8 | 8,4 | 13,2 | 22,2 |
| Landkreise | 5241 | 10195 | 474 | 11865 | 230 | 140 | 5,0 | 9,8 | 11,4 | 22,6 |

5. Ehelösungen im 4. Vierteljahr 1974
nach Landgerichtsbezirken

| Land- gerichts- bezirk | Ehe- lö- sungen ins- gesamt | d a v o n | | | Einge- reichte Anträge auf Ehelösungen | Abge- wiesene Klagen | Kläger war | | |
|------------------------------|---|--------------------------|--|-----------------------|--|----------------------------|-------------|-------------|-------------------------------------|
| | | Ehe- schei- dungen | Nichtig- keits- erklä- rungen | Auf- hebun- gen | | | der Mann | die Frau | die Staats- anwalt- schaft |
| Darmstadt | 529 | 529 | - | - | 908 | 1 | 149 | 380 | - |
| Frankfurt | 487 | 487 | - | - | 794 | 3 | 142 | 345 | - |
| Fulda | 44 | 44 | - | - | 110 | - | 17 | 27 | - |
| Gießen | 197 | 197 | - | - | 237 | 2 | 48 | 149 | - |
| Hanau | 147 | 147 | - | - | 209 | 1 | 47 | 100 | - |
| Kassel | 200 | 200 | - | - | 478 | 3 | 58 | 142 | - |
| Limburg | 126 | 126 | - | - | 209 | - | 36 | 90 | - |
| Marburg | 63 | 63 | - | - | 132 | - | 24 | 39 | - |
| Wiesbaden | 171 | 171 | - | - | 330 | 6 | 57 | 114 | - |
| Insgesamt | 1 964 | 1 964 | - | - | 3 407 | 16 | 578 | 1 386 | - |

6. Geschiedene Ehen im 4. Vierteljahr 1974
nach Ehedauer und Gründen 1)

| Ehedauer in Jahren | Geschie- dene Ehen insges. | davon geschieden auf Grund von | | | | | | |
|-----------------------|----------------------------------|--------------------------------|-------|-----------------------------------|-------------------------|--------------|------|------|
| | | § 42 | § 43 | § 42 in Verbindung mit § 43 | § 42 o. § 43 m.a. §§ | § 44 o. § 45 | § 46 | § 48 |
| Unter 1 | 21 | - | 21 | - | - | - | - | - |
| 1 b. " | 5 | 5 | 576 | 3 | - | - | - | - |
| 5 " " | 10 | 4 | 581 | 2 | - | 1 | - | 15 |
| 10 " " | 15 | 4 | 369 | 1 | - | - | - | 5 |
| 15 " " | 20 | - | 187 | 2 | - | - | - | 6 |
| 20 " " | 25 | 2 | 95 | - | - | - | - | 5 |
| 25 " " | 30 | - | 44 | - | - | - | - | 4 |
| 30 " " | 35 | - | 14 | - | - | - | - | 5 |
| 35 " " | 40 | - | 5 | - | - | - | - | 3 |
| 40 " " | 45 | - | 2 | - | - | - | - | 2 |
| 45 " " | 50 | - | 1 | - | - | - | - | - |
| 50 und mehr | - | - | - | - | - | - | - | - |
| Insgesamt | 1 964 | 15 | 1 895 | 8 | - | 1 | - | 45 |

1) § 42 Ehebruch, § 43 andere Eheverfehlungen, ehrloses o. unsittliches Verhalten, § 44 auf geistiger Störung beruhendes Verhalten, § 45 Geisteskrankheit, § 46 ansteckende o. ekelerregende Krankheiten, § 48 Aufhebung der häuslichen Gemeinschaft.

7. Geschiedene Ehen im 4. Vierteljahr 1974
nach der Religionszugehörigkeit der Ehepartner

| Religionszugehörigkeit des Mannes | Religionszugehörigkeit der Frau | | | Insgesamt | |
|--|---------------------------------|------------|--------------------------------------|-----------|------|
| | evangelisch | röm.-kath. | andersgläubig o. gemeinschaftslos | Anzahl | % |
| Evangelisch | 920 | 243 | 26 | 1 189 | 60,5 |
| Römisch-katholisch | 260 | 274 | 12 | 546 | 27,8 |
| Andersgläubig oder gemeinschaftslos | 52 | 28 | 149 | 229 | 11,7 |
| Insgesamt | 1 232 | 545 | 187 | 1 964 | 100 |
| % | 62,7 | 27,7 | 9,5 | 100 | - |

8. Über die Landesgrenze Hessens Zu- und Fortgezogene im 4. Vierteljahr 1974
nach Herkunfts- und Zielländern

a = Personen insgesamt; b = Ausländer und Staatenlose

| Herkunfts- bzw. Zielland | | Zugezogene | | Fortgezogene | | Wanderungsgewinn oder -verlust (-) | | |
|---|---|----------------|---------------|----------------|---------------|---------------------------------------|---------------|-------------------------------------|
| | | ins- gesamt | weib- lich | ins- gesamt | weib- lich | ins- gesamt | weib- lich | dagegen 4. Vj. 1973 insgesamt |
| Schleswig-Holstein | a | 870 | 419 | 687 | 307 | 183 | 112 | 208 |
| | b | 46 | 20 | 67 | 18 | - 21 | 2 | . |
| Hamburg | a | 552 | 235 | 492 | 183 | 60 | 52 | 85 |
| | b | 74 | 16 | 92 | 30 | - 18 | - 14 | . |
| Niedersachsen | a | 3 102 | 1 440 | 2 739 | 1 167 | 363 | 273 | 445 |
| | b | 298 | 76 | 321 | 72 | - 23 | 4 | . |
| Bremen | a | 306 | 144 | 297 | 106 | 9 | 38 | 122 |
| | b | 26 | 9 | 56 | 18 | - 30 | - 9 | . |
| Nordrhein-Westfalen | a | 7 020 | 3 143 | 5 451 | 2 067 | 1 569 | 1 076 | 1 622 |
| | b | 773 | 227 | 1 382 | 243 | - 609 | - 16 | . |
| Rheinland-Pfalz | a | 4 994 | 2 111 | 3 589 | 1 459 | 1 405 | 652 | 973 |
| | b | 632 | 185 | 555 | 132 | 77 | 53 | . |
| Baden-Württemberg | a | 5 266 | 2 255 | 4 858 | 2 088 | 408 | 167 | 698 |
| | b | 1 027 | 335 | 844 | 226 | 183 | 109 | . |
| Bayern | a | 4 232 | 1 820 | 5 155 | 2 143 | - 923 | - 323 | 282 |
| | b | 811 | 239 | 1 004 | 235 | - 193 | 4 | . |
| Saarland | a | 647 | 262 | 315 | 124 | 332 | 138 | 283 |
| | b | 47 | 10 | 52 | 18 | - 5 | - 8 | . |
| Berlin (West) | a | 1 313 | 576 | 930 | 344 | 383 | 232 | 410 |
| | b | 97 | 34 | 145 | 30 | - 48 | 4 | . |
| Bundesgebiet zusammen | a | 28 302 | 12 405 | 24 513 | 9 988 | 3 789 | 2 417 | 5 128 |
| | b | 3 831 | 1 151 | 4 518 | 1 022 | - 687 | 129 | . |
| Berlin (Ost) | a | 25 | 19 | - | - | 25 | 19 | 18 |
| | b | - | - | - | - | - | - | . |
| DDR | a | 437 | 284 | 35 | 23 | 402 | 261 | 442 |
| | b | 8 | 6 | - | - | 8 | 6 | . |
| Ostgeb.d.Dt.Reiches (Gebietsst.31.12.37) | a | 57 | 34 | 12 | 6 | 45 | 28 | 50 |
| | b | 42 | 27 | 7 | 5 | 35 | 22 | . |
| Ausland | a | 15 488 | 7 248 | 20 329 | 6 653 | -4 841 | 595 | 5 524 |
| | b | 14 085 | 6 560 | 18 976 | 5 907 | -4 891 | 653 | . |
| Übrige Gebiete zusammen | a | 16 007 | 7 585 | 20 376 | 6 682 | -4 369 | 903 | 6 034 |
| | b | 14 135 | 6 593 | 18 983 | 5 912 | -4 848 | 681 | . |
| Insgesamt | a | 44 309 | 19 990 | 44 889 | 16 670 | - 580 | 3 320 | 11 162 |
| | b | 17 966 | 7 744 | 23 501 | 6 934 | -5 535 | 810 | . |

9. Über die Landesgrenze Hessens zu- und fortgezogene Erwerbspersonen im
4. Vierteljahr 1974 nach Herkunfts- und Zielländern
a=Personen insgesamt; b=Ausländer und Staatenlose

| Herkunfts- bzw. Zielland | | Zugezogene | | Fortgezogene | | Wanderungsgewinn oder -verlust (-) | | |
|---|---|----------------|---------------|----------------|---------------|---------------------------------------|---------------|------------------------------------|
| | | ins- gesamt | weib- lich | ins- gesamt | weib- lich | ins- gesamt | weib- lich | dagegen 4.Vj. 1973 insgesamt |
| Schleswig-Holstein | a | 469 | 185 | 404 | 128 | 65 | 57 | 132 |
| | b | 33 | 11 | 54 | 13 | - 21 | - 2 | . |
| Hamburg | a | 339 | 113 | 326 | 94 | 13 | 19 | - 29 |
| | b | 57 | 9 | 70 | 19 | - 13 | - 10 | . |
| Niedersachsen | a | 1 536 | 564 | 1 383 | 446 | 153 | 118 | 224 |
| | b | 224 | 41 | 240 | 38 | - 16 | 3 | . |
| Bremen | a | 169 | 56 | 190 | 55 | - 21 | 1 | 30 |
| | b | 22 | 7 | 45 | 11 | - 23 | - 4 | . |
| Nordrhein-Westfalen | a | 3 437 | 1 115 | 3 298 | 822 | 139 | 293 | - 30 |
| | b | 588 | 139 | 1 112 | 100 | - 524 | 39 | . |
| Rheinland-Pfalz | a | 2 796 | 967 | 2 028 | 597 | 768 | 370 | 585 |
| | b | 457 | 89 | 442 | 75 | 15 | 14 | . |
| Baden-Württemberg | a | 3 068 | 1 047 | 2 706 | 878 | 362 | 169 | 544 |
| | b | 743 | 185 | 606 | 104 | 137 | 81 | . |
| Bayern | a | 2 499 | 902 | 3 018 | 861 | - 519 | 41 | 299 |
| | b | 620 | 160 | 819 | 117 | - 199 | 43 | . |
| Saarland | a | 387 | 109 | 170 | 48 | 217 | 61 | 175 |
| | b | 34 | 5 | 32 | 7 | 2 | - 2 | . |
| Berlin (West) | a | 671 | 233 | 536 | 161 | 135 | 72 | 101 |
| | b | 57 | 19 | 107 | 19 | - 50 | - | . |
| Bundesgebiet zusammen | a | 15 371 | 5 291 | 14 059 | 4 090 | 1 312 | 1 201 | 2 031 |
| | b | 2 835 | 665 | 3 527 | 503 | - 692 | 162 | . |
| Berlin (Ost) | a | 10 | 8 | - | - | 10 | 8 | 11 |
| | b | - | - | - | - | - | - | . |
| DDR | a | 102 | 49 | 5 | 1 | 97 | 48 | 101 |
| | b | 1 | - | - | - | 1 | - | . |
| Ostgeb.d.Dt.Reiches (Gebietsst.31.12.37) | a | 31 | 11 | 4 | - | 27 | 11 | 15 |
| | b | 22 | 8 | 1 | - | 21 | 8 | . |
| Ausland | a | 5 102 | 1 548 | 12 824 | 2 520 | -7 722 | - 972 | 970 |
| | b | 4 457 | 1 314 | 12 119 | 2 194 | -7 662 | - 880 | . |
| Übrige Gebiete zusammen | a | 5 245 | 1 616 | 12 833 | 2 521 | -7 588 | - 905 | 1 097 |
| | b | 4 480 | 1 322 | 12 120 | 2 194 | -7 640 | - 872 | . |
| Insgesamt | a | 20 616 | 6 907 | 26 892 | 6 611 | -6 276 | 296 | 3 128 |
| | b | 7 315 | 1 987 | 15 647 | 2 697 | -8 332 | - 710 | . |

10. Über die Landesgrenze Hessens zu- und fortgezogene Nichterwerbspersonen im
4. Vierteljahr 1974 nach Herkunfts- und Zielländern
a=Personen insgesamt; b=Ausländer und Staatenlose

| Herkunfts- bzw. Zielland | | Zugezogene | | Fortgezogene | | Wanderungsgewinn oder -verlust (-) | | |
|---|---|----------------|---------------|----------------|---------------|---------------------------------------|---------------|------------------------------------|
| | | ins- gesamt | weib- lich | ins- gesamt | weib- lich | ins- gesamt | weib- lich | dagegen 4.Vj. 1973 insgesamt |
| Schleswig-Holstein | a | 401 | 234 | 283 | 179 | 118 | 55 | 76 |
| | b | 13 | 9 | 13 | 5 | - | 4 | . |
| Hamburg | a | 213 | 122 | 166 | 89 | 47 | 33 | 114 |
| | b | 17 | 7 | 22 | 11 | - 5 | - 4 | . |
| Niedersachsen | a | 1 566 | 876 | 1 356 | 721 | 210 | 155 | 221 |
| | b | 74 | 35 | 81 | 34 | - 7 | 1 | . |
| Bremen | a | 137 | 88 | 107 | 51 | 30 | 37 | 92 |
| | b | 4 | 2 | 11 | 7 | - 7 | - 5 | . |
| Nordrhein-Westfalen | a | 3 583 | 2 028 | 2 153 | 1 245 | 1 430 | 783 | 1 652 |
| | b | 185 | 88 | 270 | 143 | - 85 | - 55 | . |
| Rheinland-Pfalz | a | 2 198 | 1 144 | 1 561 | 862 | 637 | 282 | 388 |
| | b | 175 | 96 | 113 | 57 | 62 | 39 | . |
| Baden-Württemberg | a | 2 198 | 1 208 | 2 152 | 1 210 | 46 | - 2 | 154 |
| | b | 284 | 150 | 238 | 122 | 46 | 28 | . |
| Bayern | a | 1 733 | 918 | 2 137 | 1 282 | - 404 | - 364 | - 17 |
| | b | 191 | 79 | 185 | 118 | 6 | - 39 | . |
| Saarland | a | 260 | 153 | 145 | 76 | 115 | 77 | 108 |
| | b | 13 | 5 | 20 | 11 | - 7 | - 6 | . |
| Berlin (West) | a | 642 | 343 | 394 | 183 | 248 | 160 | 309 |
| | b | 40 | 15 | 38 | 11 | 2 | 4 | . |
| Bundesgebiet zusammen | a | 12 931 | 7 114 | 10 454 | 5 898 | 2 477 | 1 216 | 3 097 |
| | b | 996 | 486 | 991 | 519 | 5 | - 33 | . |
| Berlin (Ost) | a | 15 | 11 | - | - | 15 | 11 | 7 |
| | b | - | - | - | - | - | - | . |
| DDR | a | 335 | 235 | 30 | 22 | 305 | 213 | 341 |
| | b | 7 | 6 | - | - | 7 | 6 | . |
| Ostgeb.d.Dt.Reiches (Gebietsst.31.12.37) | a | 26 | 23 | 8 | 6 | 18 | 17 | 35 |
| | b | 20 | 19 | 6 | 5 | 14 | 14 | . |
| Ausland | a | 10 386 | 5 700 | 7 505 | 4 133 | 2 881 | 1 567 | 4 554 |
| | b | 9 628 | 5 246 | 6 857 | 3 713 | 2 771 | 1 533 | . |
| Übrige Gebiete zusammen | a | 10 762 | 5 969 | 7 543 | 4 161 | 3 219 | 1 808 | 4 937 |
| | b | 9 655 | 5 271 | 6 863 | 3 718 | 2 792 | 1 553 | . |
| Insgesamt | a | 23 693 | 13 083 | 17 997 | 10 059 | 5 696 | 3 024 | 8 034 |
| | b | 10 651 | 5 757 | 7 854 | 4 237 | 2 797 | 1 520 | . |

11. Über die Auslandsgrenze des Bundesgebietes Zu- und Fortgezogene im
4. Vierteljahr 1974 nach Herkunfts- und Zielländern

| Herkunfts- bzw. Zielland | Zugezogene | | Fortgezogene | | Wanderungsgewinn oder -verlust (-) | | |
|----------------------------------|----------------|---------------|----------------|---------------|---------------------------------------|---------------|-------------------------------------|
| | ins- gesamt | weib- lich | ins- gesamt | weib- lich | ins- gesamt | weib- lich | dagegen 4. Vj. 1973 insgesamt |
| Belgien | 103 | 53 | 79 | 36 | 24 | 17 | 29 |
| Dänemark | 45 | 17 | 33 | 11 | 12 | 6 | 7 |
| Frankreich | 453 | 217 | 351 | 150 | 102 | 67 | 247 |
| Großbritannien und Nordirland | 472 | 208 | 390 | 175 | 82 | 33 | 102 |
| Italien | 1 821 | 768 | 3 871 | 1 124 | -2 050 | - 356 | -1 118 |
| Irland | 18 | 4 | 44 | 14 | - 26 | - 10 | - 27 |
| Luxemburg | 29 | 12 | 18 | 7 | 11 | 5 | 4 |
| Niederlande | 151 | 77 | 204 | 80 | - 53 | - 3 | 31 |
| EG-Staaten zus. | 3 092 | 1 356 | 4 990 | 1 597 | -1 898 | - 241 | - 733 |
| Griechenland | 792 | 370 | 1 382 | 552 | - 590 | - 182 | 17 |
| Jugoslawien | 1 638 | 872 | 3 333 | 943 | -1 695 | - 71 | 877 |
| Österreich | 375 | 158 | 484 | 165 | - 109 | - 7 | 29 |
| Polen | 300 | 170 | 227 | 135 | 73 | 35 | 128 |
| Rumänien | 350 | 189 | 219 | 48 | 131 | 141 | 184 |
| Schweiz | 188 | 104 | 203 | 103 | - 15 | 1 | 8 |
| Spanien und Andorra | 573 | 279 | 2 478 | 845 | -1 905 | - 566 | - 473 |
| Türkei | 4 390 | 2 017 | 3 451 | 940 | 939 | 1 077 | 3 710 |
| Sowjetunion | 119 | 53 | 13 | 3 | 106 | 50 | 183 |
| Übriges europ. Ausland | 793 | 480 | 841 | 300 | - 48 | 180 | 865 |
| Europ. Ausl. zus. | 12 610 | 6 048 | 17 621 | 5 631 | -5 011 | 417 | 4 795 |
| Asien | 1 153 | 398 | 655 | 170 | 498 | 228 | 415 |
| U S A | 841 | 433 | 932 | 493 | - 91 | - 60 | - 89 |
| Übriges Amerika | 314 | 155 | 395 | 176 | - 81 | - 21 | 89 |
| Afrika | 478 | 184 | 611 | 137 | - 133 | 47 | 309 |
| Australien | 58 | 26 | 108 | 43 | - 50 | - 17 | - 18 |
| Ozeanien | 1 | 1 | 7 | 3 | - 6 | - 2 | - 6 |
| Außereurop. Ausl. zus. | 2 845 | 1 197 | 2 708 | 1 022 | 137 | 175 | 700 |
| Unbekanntes Ausland | 33 | 3 | - | - | 33 | 3 | 29 |
| Personen insgesamt | 15 488 | 7 248 | 20 329 | 6 653 | -4 841 | 595 | 5 524 |
| darunter Deutsche | 1 403 | 688 | 1 353 | 746 | 50 | - 58 | 96 |

12. Über die Auslandsgrenze des Bundesgebietes zu- und fortgezogene Erwerbspersonen
im 4. Vierteljahr 1974 nach Herkunfts- und Zielländern

| Herkunfts- bzw. Zielland | Zugezogene | | Fortgezogene | | Wanderungsgewinn oder -verlust (-) | | | dagegen 4. Vj. 1973 insgesamt |
|----------------------------------|----------------|---------------|----------------|---------------|---------------------------------------|---------------|----|-------------------------------------|
| | ins- gesamt | weib- lich | ins- gesamt | weib- lich | ins- gesamt | weib- lich | | |
| Belgien | 43 | 11 | 39 | 12 | 4 | - 1 | | 23 |
| Dänemark | 19 | 5 | 23 | 6 | - 4 | - 1 | | 4 |
| Frankreich | 267 | 108 | 216 | 71 | 51 | 37 | | 188 |
| Großbritannien und Nordirland | 276 | 102 | 254 | 97 | 22 | 5 | | 76 |
| Italien | 858 | 193 | 2 686 | 425 | -1 828 | - 232 | -1 | 390 |
| Irland | 18 | 4 | 36 | 11 | - 18 | - 7 | - | 20 |
| Luxemburg | 12 | 4 | 16 | 6 | - 4 | - 2 | | 2 |
| Niederlande | 94 | 36 | 126 | 31 | - 32 | 5 | | 39 |
| EG-Staaten zus. | 1 587 | 463 | 3 396 | 659 | -1 809 | - 196 | -1 | 078 |
| Griechenland | 145 | 40 | 739 | 228 | - 594 | - 188 | - | 166 |
| Jugoslawien | 519 | 145 | 2 414 | 357 | -1 895 | - 212 | | 199 |
| Österreich | 253 | 87 | 306 | 97 | - 53 | - 10 | | 73 |
| Polen | 153 | 71 | 98 | 40 | 55 | 31 | | 89 |
| Rumänien | 186 | 79 | 175 | 17 | 11 | 62 | | 75 |
| Schweiz | 111 | 55 | 129 | 61 | - 18 | - 6 | - | 1 |
| Spanien und Andorra | 142 | 41 | 1 694 | 345 | -1 552 | - 304 | - | 577 |
| Türkei | 480 | 83 | 1 840 | 222 | -1 360 | - 139 | 1 | 152 |
| Sowjetunion | 50 | 18 | 11 | 2 | 39 | 16 | | 70 |
| Übriges europ. Ausland | 208 | 83 | 529 | 94 | - 321 | - 11 | | 659 |
| Europ. Ausl. zus. | 3 834 | 1 165 | 11 331 | 2 122 | -7 497 | - 957 | | 495 |
| Asien | 528 | 148 | 369 | 69 | 159 | 79 | | 271 |
| U S A | 359 | 130 | 438 | 202 | - 79 | - 72 | - | 18 |
| Übriges Amerika | 143 | 58 | 211 | 66 | - 68 | - 8 | | 11 |
| Afrika | 178 | 34 | 408 | 43 | - 230 | - 9 | | 201 |
| Australien | 39 | 12 | 63 | 17 | - 24 | - 5 | - | 9 |
| Ozeanien | - | - | 4 | 1 | - 4 | - 1 | - | 2 |
| Außereurop. Ausl. zus. | 1 247 | 382 | 1 493 | 398 | - 246 | - 16 | | 454 |
| Unbekanntes Ausland | 21 | 1 | - | - | 21 | 1 | | 21 |
| Personen insgesamt | 5 102 | 1 548 | 12 824 | 2 520 | -7 722 | - 972 | | 970 |
| darunter Deutsche | 645 | 234 | 705 | 326 | - 60 | - 92 | | 28 |

13. Über die Auslandsgrenze des Bundesgebietes zu- und fortgezogene Nichterwerbspersonen
im 4. Vierteljahr 1974 nach Herkunfts- und Zielländern

| Herkunfts- bzw. Zielland | Zugezogene | | Fortgezogene | | Wanderungsgewinn oder -verlust (-) | | |
|----------------------------------|----------------|---------------|----------------|---------------|---------------------------------------|---------------|-------------------------------------|
| | ins- gesamt | weib- lich | ins- gesamt | weib- lich | ins- gesamt | weib- lich | dagegen 4. Vj. 1973 insgesamt |
| Belgien | 60 | 42 | 40 | 24 | 20 | 18 | 6 |
| Dänemark | 26 | 12 | 10 | 5 | 16 | 7 | 3 |
| Frankreich | 186 | 109 | 135 | 79 | 51 | 30 | 59 |
| Großbritannien und Nordirland | 196 | 106 | 136 | 78 | 60 | 28 | 26 |
| Italien | 963 | 575 | 1 185 | 699 | - 222 | - 124 | 272 |
| Irland | - | - | 8 | 3 | - 8 | - 3 | - 7 |
| Luxemburg | 17 | 8 | 2 | 1 | 15 | 7 | - 6 |
| Niederlande | 57 | 41 | 78 | 49 | - 21 | - 8 | - 8 |
| EG-Staaten zus. | 1 505 | 893 | 1 594 | 938 | - 89 | - 45 | 345 |
| Griechenland | 647 | 330 | 643 | 324 | 4 | 6 | 183 |
| Jugoslawien | 1 119 | 727 | 919 | 586 | 200 | 141 | 678 |
| Österreich | 122 | 71 | 178 | 68 | - 56 | 3 | - 44 |
| Polen | 147 | 99 | 129 | 95 | 18 | 4 | 39 |
| Rumänien | 164 | 110 | 44 | 31 | 120 | 79 | 109 |
| Schweiz | 77 | 49 | 74 | 42 | 3 | 7 | 9 |
| Spanien und Andorra | 431 | 238 | 784 | 500 | - 353 | - 262 | 104 |
| Türkei | 3 910 | 1 934 | 1 611 | 718 | 2 299 | 1 216 | 2 558 |
| Sowjetunion | 69 | 35 | 2 | 1 | 67 | 34 | 113 |
| Übriges europ. Ausland | 585 | 397 | 312 | 206 | 273 | 191 | 206 |
| Europ. Ausl. zus. | 8 776 | 4 883 | 6 290 | 3 509 | 2 486 | 1 374 | 4 300 |
| Asien | 625 | 250 | 286 | 101 | 339 | 149 | 144 |
| U S A | 482 | 303 | 494 | 291 | - 12 | 12 | - 71 |
| Übriges Amerika | 171 | 97 | 184 | 110 | - 13 | - 13 | 78 |
| Afrika | 300 | 150 | 203 | 94 | 97 | 56 | 108 |
| Australien | 19 | 14 | 45 | 26 | - 26 | - 12 | - 9 |
| Ozeanien | 1 | 1 | 3 | 2 | - 2 | - 1 | - 4 |
| Außereurop. Ausl. zus. | 1 598 | 815 | 1 215 | 624 | 383 | 191 | 246 |
| Unbekanntes Ausland | 12 | 2 | - | - | 12 | 2 | 8 |
| Personen insgesamt | 10 386 | 5 700 | 7 505 | 4 133 | 2 881 | 1 567 | 4 554 |
| darunter Deutsche | 758 | 454 | 648 | 420 | 110 | 34 | 68 |

14. Zu- und Fortgezogene in den Verwaltungsbezirken im 4. Vierteljahr 1974
nach Wanderungsarten

| Kreisfreie Stadt (St.) --- Landkreis | Zu- | Fort- | Wanderung über | | Landesbinnenwanderung | | |
|--|-------------|---------|------------------|--------|-----------------------|--------|---|
| | gezogene 1) | | die Landesgrenze | | u.d. Kreisgrenze | | zwischen Gemeinden desselben Kreises |
| | insgesamt | | Zu- | Fort- | Zu- | Fort- | |
| | | | gezogene | | gezogene | | |
| Darmstadt, St. | 3 088 | 3 122 | 1 444 | 1 515 | 1 644 | 1 607 | - |
| Frankfurt (Main), St. | 13 089 | 15 505 | 8 360 | 8 776 | 4 729 | 6 729 | - |
| Gießen, St. | 2 566 | 1 983 | 1 111 | 760 | 1 455 | 1 223 | - |
| Offenbach (Main), St. | 2 488 | 3 165 | 1 223 | 1 841 | 1 265 | 1 324 | - |
| Wiesbaden, St. | 4 192 | 3 824 | 2 756 | 2 127 | 1 436 | 1 697 | - |
| Bergstraße | 3 939 | 3 997 | 2 406 | 2 273 | 512 | 703 | 1 021 |
| Darmstadt | 3 351 | 3 183 | 1 097 | 1 159 | 1 628 | 1 398 | 626 |
| Dieburg | 2 727 | 2 406 | 991 | 892 | 1 113 | 891 | 623 |
| Dillkreis | 1 632 | 1 978 | 524 | 743 | 400 | 527 | 708 |
| Gießen | 2 279 | 2 121 | 664 | 665 | 1 090 | 931 | 525 |
| Groß-Gerau | 4 912 | 5 435 | 2 004 | 2 520 | 1 459 | 1 466 | 1 449 |
| Hochtaunuskreis | 4 531 | 3 981 | 1 470 | 1 630 | 2 085 | 1 375 | 976 |
| Limburg-Weilburg | 2 182 | 2 270 | 869 | 856 | 685 | 786 | 628 |
| Main-Kinzig-Kreis | 6 434 | 6 343 | 2 204 | 2 325 | 2 220 | 2 008 | 2 010 |
| Main-Taunus-Kreis | 5 891 | 4 960 | 2 043 | 1 842 | 2 713 | 1 983 | 1 135 |
| Odenwaldkreis | 1 255 | 1 336 | 555 | 624 | 358 | 370 | 342 |
| Offenbach | 6 071 | 6 385 | 2 035 | 2 573 | 2 516 | 2 292 | 1 520 |
| Rheingaukreis | 1 105 | 1 260 | 421 | 534 | 315 | 357 | 369 |
| Untertaunuskreis | 1 666 | 1 271 | 619 | 472 | 795 | 547 | 252 |
| Vogelsbergkreis | 1 270 | 1 375 | 402 | 372 | 608 | 743 | 260 |
| Wetteraukreis | 3 988 | 3 690 | 1 239 | 1 208 | 1 682 | 1 415 | 1 067 |
| Wetzlar | 3 050 | 3 161 | 780 | 939 | 1 035 | 987 | 1 235 |
| <u>Reg.-Bez. Darmstadt</u> | 81 706 | 82 751 | 35 217 | 36 646 | 31 743 | 31 359 | 14 746 |
| Kassel, St. | 3 799 | 4 093 | 1 830 | 1 825 | 1 969 | 2 268 | - |
| Fulda | 2 756 | 2 804 | 980 | 970 | 723 | 781 | 1 053 |
| Hersfeld-Rotenburg | 1 974 | 1 927 | 537 | 575 | 827 | 742 | 610 |
| Kassel | 3 548 | 3 148 | 947 | 1 059 | 1 897 | 1 385 | 704 |
| Marburg-Biedenkopf | 4 832 | 3 541 | 2 553 | 1 485 | 1 360 | 1 137 | 919 |
| Schwalm-Eder-Kreis | 2 058 | 2 527 | 676 | 727 | 826 | 1 244 | 556 |
| Waldeck-Frankenberg | 2 151 | 2 331 | 993 | 991 | 567 | 749 | 591 |
| Werra-Meißner-Kreis | 1 334 | 1 616 | 576 | 611 | 359 | 606 | 399 |
| <u>Reg.-Bez. Kassel</u> | 22 452 | 21 987 | 9 092 | 8 243 | 8 528 | 8 912 | 4 832 |
| <u>Land H e s s e n</u> | 104 158 | 104 738 | 44 309 | 44 889 | 40 271 | 40 271 | 19 578 |
| davon | | | | | | | |
| kreisfreie Städte | 29 222 | 31 692 | 16 724 | 16 844 | 12 498 | 14 848 | - |
| Landkreise | 74 936 | 73 046 | 27 585 | 28 045 | 27 773 | 25 423 | 19 578 |

1) Einschl. der Wanderungsfälle von Gemeinde zu Gemeinde innerhalb derselben Landkreise.

15. Zu- und fortgezogene Erwerbspersonen in den Verwaltungsbezirken
im 4. Vierteljahr 1974 nach Wanderungsarten

| Kreisfreie Stadt (St.) --- Landkreis | Zu- | Fort- | Wanderung über | | Landesbinnenwanderung | | |
|--|-------------|--------|------------------|--------|-----------------------|--------|---|
| | gezogene 1) | | die Landesgrenze | | ü.d. Kreisgrenze | | zwischen Gemeinden desselben Kreises |
| | insgesamt | | Zu- | Fort- | Zu- | Fort- | |
| | | | gezogene | | gezogene | | |
| Darmstadt, St. | 1 355 | 1 707 | 572 | 837 | 783 | 870 | - |
| Frankfurt (Main), St. | 7 424 | 9 902 | 4 392 | 5 708 | 3 032 | 4 194 | - |
| Gießen, St. | 843 | 1 051 | 315 | 435 | 528 | 616 | - |
| Offenbach (Main), St. | 1 476 | 2 025 | 639 | 1 206 | 837 | 819 | - |
| Wiesbaden, St. | 2 362 | 2 330 | 1 501 | 1 370 | 861 | 960 | - |
| Bergstraße | 2 164 | 2 262 | 1 334 | 1 367 | 295 | 360 | 535 |
| Darmstadt | 1 734 | 1 771 | 473 | 635 | 905 | 780 | 356 |
| Dieburg | 1 295 | 1 384 | 325 | 519 | 623 | 518 | 347 |
| Dillkreis | 838 | 1 116 | 207 | 453 | 233 | 265 | 398 |
| Gießen | 950 | 1 199 | 220 | 405 | 464 | 528 | 266 |
| Groß-Gerau | 2 733 | 3 488 | 1 003 | 1 717 | 850 | 891 | 880 |
| Hochtaunuskreis | 2 436 | 2 214 | 729 | 886 | 1 144 | 765 | 563 |
| Limburg-Weilburg | 1 026 | 1 162 | 394 | 453 | 320 | 397 | 312 |
| Main-Kinzig-Kreis | 3 573 | 3 625 | 1 014 | 1 346 | 1 420 | 1 140 | 1 139 |
| Main-Taunus-Kreis | 3 460 | 2 937 | 1 080 | 1 142 | 1 714 | 1 129 | 666 |
| Odenwaldkreis | 609 | 789 | 239 | 391 | 176 | 204 | 194 |
| Offenbach | 3 626 | 3 889 | 999 | 1 557 | 1 679 | 1 384 | 948 |
| Rheingaukreis | 559 | 714 | 220 | 337 | 163 | 201 | 176 |
| Untertaunuskreis | 908 | 708 | 322 | 254 | 437 | 305 | 149 |
| Vogelsbergkreis | 767 | 760 | 235 | 209 | 370 | 389 | 162 |
| Wetteraukreis | 2 074 | 2 005 | 563 | 669 | 951 | 776 | 560 |
| Wetzlar | 1 462 | 1 696 | 318 | 539 | 540 | 553 | 604 |
| <u>Reg.-Bez. Darmstadt</u> | 43 674 | 48 734 | 17 094 | 22 435 | 18 325 | 18 044 | 8 255 |
| Kassel, St. | 1 968 | 2 207 | 772 | 961 | 1 196 | 1 246 | - |
| Fulda | 1 442 | 1 558 | 475 | 563 | 369 | 397 | 598 |
| Hersfeld-Rotenburg | 1 166 | 1 046 | 248 | 296 | 590 | 422 | 328 |
| Kassel | 1 776 | 1 734 | 440 | 587 | 991 | 802 | 345 |
| Marburg-Biedenkopf | 1 440 | 1 865 | 548 | 804 | 474 | 643 | 418 |
| Schwalm-Eder-Kreis | 1 031 | 1 331 | 314 | 385 | 424 | 653 | 293 |
| Waldeck-Frankenberg | 1 097 | 1 286 | 429 | 568 | 338 | 388 | 330 |
| Werra-Meißner-Kreis | 713 | 822 | 296 | 293 | 204 | 316 | 213 |
| <u>Reg.-Bez. Kassel</u> | 10 633 | 11 849 | 3 522 | 4 457 | 4 586 | 4 867 | 2 525 |
| <u>Land H e s s e n</u> | 54 307 | 60 583 | 20 616 | 26 892 | 22 911 | 22 911 | 10 780 |
| davon | | | | | | | |
| kreisfreie Städte | 15 428 | 19 222 | 8 191 | 10 517 | 7 237 | 8 705 | - |
| Landkreise | 38 879 | 41 361 | 12 425 | 16 375 | 15 674 | 14 206 | 10 780 |

1) Einschl. der Wanderungsfälle von Gemeinde zu Gemeinde innerhalb derselben Landkreise.

16. Zu- und fortgezogene Nichterwerbspersonen in den Verwaltungsbezirken
im 4. Vierteljahr 1974 nach Wanderungsarten

| Kreisfreie Stadt (St.) --- Landkreis | Zu- | Fort- | Wanderung über die Landesgrenze | | Landesbinnenwanderung | | |
|--|-------------|--------|------------------------------------|--------|-----------------------|----------|---|
| | gezogene 1) | | Zu- | Fort- | ü.d. Kreisgrenze | | zwischen Gemeinden desselben Kreises |
| | insgesamt | | gezogene | | Zu- | Fort- | |
| | | | | | gezogene | gezogene | |
| Darmstadt, St. | 1 733 | 1 415 | 872 | 678 | 861 | 737 | - |
| Frankfurt (Main), St. | 5 665 | 5 603 | 3 968 | 3 068 | 1 697 | 2 535 | - |
| Gießen, St. | 1 723 | 932 | 796 | 325 | 927 | 607 | - |
| Offenbach (Main), St. | 1 012 | 1 140 | 584 | 635 | 428 | 505 | - |
| Wiesbaden, St. | 1 830 | 1 494 | 1 255 | 757 | 575 | 737 | - |
| Bergstraße | 1 775 | 1 735 | 1 072 | 906 | 217 | 343 | 486 |
| Darmstadt | 1 617 | 1 412 | 624 | 524 | 723 | 618 | 270 |
| Dieburg | 1 432 | 1 022 | 666 | 373 | 490 | 373 | 276 |
| Dillkreis | 794 | 862 | 317 | 290 | 167 | 262 | 310 |
| Gießen | 1 329 | 922 | 444 | 260 | 626 | 403 | 259 |
| Groß-Gerau | 2 179 | 1 947 | 1 001 | 803 | 609 | 575 | 569 |
| Hochtaunuskreis | 2 095 | 1 767 | 741 | 744 | 941 | 610 | 413 |
| Limburg-Weilburg | 1 156 | 1 108 | 475 | 403 | 365 | 389 | 316 |
| Main-Kinzig-Kreis | 2 861 | 2 718 | 1 190 | 979 | 800 | 868 | 871 |
| Main-Taunus-Kreis | 2 431 | 2 023 | 963 | 700 | 999 | 854 | 469 |
| Odenwaldkreis | 646 | 547 | 316 | 233 | 182 | 166 | 148 |
| Offenbach | 2 445 | 2 496 | 1 036 | 1 016 | 837 | 908 | 572 |
| Rheingaukreis | 546 | 546 | 201 | 197 | 152 | 156 | 193 |
| Untertaunuskreis | 758 | 563 | 297 | 218 | 358 | 242 | 103 |
| Vogelsbergkreis | 503 | 615 | 167 | 163 | 238 | 354 | 98 |
| Wetteraukreis | 1 914 | 1 685 | 676 | 539 | 731 | 639 | 507 |
| Wetzlar | 1 588 | 1 465 | 462 | 400 | 495 | 434 | 631 |
| <u>Reg.-Bez. Darmstadt</u> | 38 032 | 34 017 | 18 123 | 14 211 | 13 418 | 13 315 | 6 491 |
| Kassel, St. | 1 831 | 1 886 | 1 058 | 864 | 773 | 1 022 | - |
| Fulda | 1 314 | 1 246 | 505 | 407 | 354 | 384 | 455 |
| Hersfeld-Rotenburg | 808 | 881 | 289 | 279 | 237 | 320 | 282 |
| Kassel | 1 772 | 1 414 | 507 | 472 | 906 | 583 | 359 |
| Marburg-Biedenkopf | 3 392 | 1 676 | 2 005 | 681 | 886 | 494 | 501 |
| Schwalm-Eder-Kreis | 1 027 | 1 196 | 362 | 342 | 402 | 591 | 263 |
| Waldeck-Frankenberg | 1 054 | 1 045 | 564 | 423 | 229 | 361 | 261 |
| Werra-Meißner-Kreis | 621 | 794 | 280 | 318 | 155 | 290 | 186 |
| <u>Reg.-Bez. Kassel</u> | 11 819 | 10 138 | 5 570 | 3 786 | 3 942 | 4 045 | 2 307 |
| <u>Land H e s s e n</u> | 49 851 | 44 155 | 23 693 | 17 997 | 17 360 | 17 360 | 8 798 |
| davon | | | | | | | |
| kreisfreie Städte | 13 794 | 12 470 | 8 533 | 6 327 | 5 261 | 6 143 | - |
| Landkreise | 36 057 | 31 685 | 15 160 | 11 670 | 12 099 | 11 217 | 8 798 |

1) Einschl. der Wanderungsfälle von Gemeinde zu Gemeinde innerhalb derselben Landkreise.

11. Gestorbene 1) im 4. Vierteljahr 1974 nach Todesursachen

| Todesursache 2) | Geschl. | Gestorbene im Monat/Vierteljahr | | | |
|---|---------|------------------------------------|-------|----------|-------------|
| | | Oktober | Nov. | Dezember | 4. Vj. 1974 |
| Infektiöse und parasitäre Krankheiten | männl. | 24 | 23 | 17 | 64 |
| | weibl. | 19 | 10 | 13 | 42 |
| | insg. | 43 | 33 | 30 | 106 |
| darunter: Tuberkulose der Atmungsorgane | männl. | 12 | 7 | 10 | 29 |
| | weibl. | 6 | 3 | 2 | 11 |
| | insg. | 18 | 10 | 12 | 40 |
| Bösartige Neubildungen | männl. | 538 | 472 | 582 | 1 592 |
| | weibl. | 540 | 491 | 569 | 1 600 |
| | insg. | 1 078 | 963 | 1 151 | 3 192 |
| darunter: des Magens | männl. | 81 | 75 | 85 | 241 |
| | weibl. | 61 | 71 | 70 | 202 |
| | insg. | 142 | 146 | 155 | 443 |
| der Atmungsorgane | männl. | 165 | 131 | 146 | 442 |
| | weibl. | 38 | 22 | 32 | 92 |
| | insg. | 203 | 153 | 178 | 534 |
| Neubildungen der lymphatischen und blutbildenden Organe | männl. | 38 | 33 | 33 | 104 |
| | weibl. | 26 | 28 | 28 | 82 |
| | insg. | 64 | 61 | 61 | 186 |
| Gutartige Neubildungen und Neubildungen unbekannten Charakters | männl. | 9 | 10 | 15 | 34 |
| | weibl. | 14 | 7 | 12 | 33 |
| | insg. | 23 | 17 | 27 | 67 |
| Störungen der Drüsen mit innerer Sekre- tion, Ernährungs- und Stoffwechsel- krankheiten | männl. | 49 | 41 | 51 | 141 |
| | weibl. | 105 | 98 | 101 | 304 |
| | insg. | 154 | 139 | 152 | 445 |
| darunter: Diabetes mellitus | männl. | 43 | 37 | 44 | 124 |
| | weibl. | 101 | 84 | 91 | 276 |
| | insg. | 144 | 121 | 135 | 400 |
| Krankheiten des Blutes und der blut- bildenden Organe | männl. | 7 | 3 | 6 | 16 |
| | weibl. | 5 | 5 | 2 | 12 |
| | insg. | 12 | 8 | 8 | 28 |
| Seelische Störungen, Krankheiten des Nervensystems und der Sinnesorgane | männl. | 45 | 28 | 50 | 123 |
| | weibl. | 50 | 40 | 50 | 140 |
| | insg. | 95 | 68 | 100 | 263 |
| Krankheiten des Kreislaufsystems | männl. | 1 299 | 1 241 | 1 399 | 3 939 |
| | weibl. | 1 314 | 1 400 | 1 653 | 4 367 |
| | insg. | 2 613 | 2 641 | 3 052 | 8 306 |
| darunter: akuter Herzmuskelinfarkt | männl. | 378 | 378 | 414 | 1 170 |
| | weibl. | 180 | 221 | 237 | 638 |
| | insg. | 558 | 599 | 651 | 1 808 |
| Hirngefäßkrankheiten | männl. | 333 | 359 | 398 | 1 090 |
| | weibl. | 471 | 475 | 576 | 1 522 |
| | insg. | 804 | 834 | 974 | 2 612 |
| Krankheiten der Atmungsorgane | männl. | 184 | 173 | 196 | 553 |
| | weibl. | 102 | 109 | 130 | 341 |
| | insg. | 286 | 282 | 326 | 894 |
| Krankheiten der Verdauungsorgane | männl. | 150 | 153 | 172 | 475 |
| | weibl. | 138 | 130 | 115 | 383 |
| | insg. | 288 | 283 | 287 | 858 |
| darunter: Magen- und Zwölffingerdarm- geschwür | männl. | 13 | 28 | 21 | 62 |
| | weibl. | 20 | 11 | 5 | 36 |
| | insg. | 33 | 39 | 26 | 98 |
| Krankheiten der Leber, Gallen- blase und Gallengänge | männl. | 25 | 19 | 21 | 65 |
| | weibl. | 32 | 37 | 29 | 98 |
| | insg. | 57 | 56 | 50 | 163 |

Noch: 11. Gestorbene 1) im 4. Vierteljahr 1974 nach Todesursachen

| Todesursache 2) | Geschl. | Gestorbene im Monat/Vierteljahr | | | |
|---|---------|------------------------------------|-------|----------|---------|
| | | Oktober | Nov. | Dezember | 4.Vj.74 |
| Krankheiten der Harn- u. Geschlechtsorgane | männl. | 53 | 38 | 65 | 156 |
| | weibl. | 48 | 37 | 34 | 119 |
| | insg. | 101 | 75 | 99 | 275 |
| darunter: Nephritis und Nephrose | männl. | 4 | 6 | 9 | 19 |
| | weibl. | 6 | 6 | 3 | 15 |
| | insg. | 10 | 12 | 12 | 34 |
| Komplikationen in der Schwangerschaft, bei Entbindung und im Wochenbett | männl. | - | - | - | - |
| | weibl. | 1 | - | 1 | 2 |
| | insg. | 1 | - | 1 | 2 |
| darunter: Fehlgeburt | männl. | - | - | - | - |
| | weibl. | - | - | - | - |
| | insg. | - | - | - | - |
| Krankheiten der Haut- und der Unterhaut- zellgewebe, des Skeletts, der Muskeln und des Bindegewebes | männl. | 8 | 3 | 10 | 21 |
| | weibl. | 15 | 20 | 29 | 64 |
| | insg. | 23 | 23 | 39 | 85 |
| Angeborene Mißbildungen | männl. | 18 | 25 | 22 | 65 |
| | weibl. | 17 | 14 | 16 | 47 |
| | insg. | 35 | 39 | 38 | 112 |
| Bestimmte Ursachen der perinatalen Sterblichkeit | männl. | 32 | 37 | 37 | 106 |
| | weibl. | 17 | 19 | 19 | 55 |
| | insg. | 49 | 56 | 56 | 161 |
| Symptome und mangelhaft bezeichnete Todesursachen | männl. | 73 | 69 | 85 | 227 |
| | weibl. | 72 | 67 | 99 | 238 |
| | insg. | 145 | 136 | 184 | 465 |
| darunter: Altersschwäche ohne Angabe von Psychose | männl. | 15 | 11 | 21 | 47 |
| | weibl. | 24 | 18 | 36 | 78 |
| | insg. | 39 | 29 | 57 | 125 |
| Unfälle und Vergiftungen | männl. | 159 | 160 | 184 | 503 |
| | weibl. | 115 | 118 | 126 | 359 |
| | insg. | 274 | 278 | 310 | 862 |
| darunter: Kraftfahrzeugunfälle innerh. u. außerh. des Verkehrs | männl. | 98 | 81 | 105 | 284 |
| | weibl. | 30 | 31 | 42 | 103 |
| | insg. | 128 | 112 | 147 | 387 |
| sonstige Fahrzeugunfälle innerh. u. außerh. d. Verkehrs | männl. | - | 6 | 5 | 11 |
| | weibl. | 1 | - | 1 | 2 |
| | insg. | 1 | 6 | 6 | 13 |
| Vergiftungen | männl. | 2 | 2 | 1 | 5 |
| | weibl. | 1 | - | - | 1 |
| | insg. | 3 | 2 | 1 | 6 |
| Selbstmord und Selbstbeschädigung | männl. | 70 | 55 | 70 | 195 |
| | weibl. | 33 | 45 | 40 | 118 |
| | insg. | 103 | 100 | 110 | 313 |
| Mord und Totschlag | männl. | 3 | 6 | 10 | 19 |
| | weibl. | 1 | 3 | 7 | 11 |
| | insg. | 4 | 9 | 17 | 30 |
| Sonstige Gewalteinwirkungen | männl. | 10 | 5 | 13 | 28 |
| | weibl. | 3 | 4 | 2 | 9 |
| | insg. | 13 | 9 | 15 | 37 |
| Gestorbene insgesamt | männl. | 2 769 | 2 575 | 3 017 | 8 361 |
| | weibl. | 2 635 | 2 645 | 3 046 | 8 326 |
| | insg. | 5 404 | 5 220 | 6 063 | 16 687 |

1) Ohne Totgeborene, nachträglich beurkundete Kriegssterbefälle und gerichtliche Todeserklärungen.

2) Todesursache nach internationaler Systematik (ICD) 1968.

Die hessischen Landkreise und kreisfreien Städte

Gebietsstand: 1. Januar 1977



Die hessischen Landkreise und kreisfreien Städte

nach Abschluß der Gebietsreform am 1. Januar 1977

Regionalmaterial nach dem Gebietsstand vom 1. Januar 1977 enthält die in der Reihe „Beiträge zur Statistik Hessens“ erschienene Veröffentlichung. Der Band umfaßt 256 Seiten und besteht aus drei Teilen. Im ersten Teil wird eine textliche Beschreibung der zwanzig Landkreise und sechs kreisfreien Städte in den Grenzen vom 1. Januar 1977 gegeben. Folgende Fachgebiete werden kurz abgehandelt: Gebiet, Siedlungsstruktur, Bevölkerung, Erwerbstätigkeit, Wirtschaftsstruktur, Wirtschaftskraft, Steuerkraft und Finanzen, Wohnungsbau, Gesundheitswesen, Schulen, Zusammensetzung der Kreistage. Bei den wichtigsten Strukturdaten wurde auf die Ergebnisse der letzten Großzählung zurückgegriffen. Der Tabellenteil bringt für jeden Verwaltungsbezirk rund 500 Daten; Schaubilder und farbige Kartogramme runden den Band ab.

Beitrag zur Statistik Hessens, Nr. 68 (Neue Folge),
Format DIN A 4, 256 Seiten, kartoniert, 10,- DM.

Bestellen Sie die Veröffentlichung bitte bei Ihrer
Buchhandlung oder direkt beim

Hessischen Statistischen Landesamt · 6200 Wiesbaden 1
Postfach · Rheinstraße 35/37

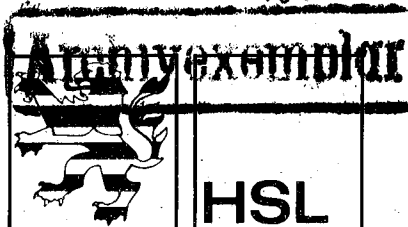

STATISTISCHE BERICHTE

HESSISCHES STATISTISCHES LANDESAMT

6200 Wiesbaden · Rheinstraße 35/37 · Telefon (06121) 3681

- * A I 1 - vj vj 1/75
- * A II 1, * A II 2 - vj 1/75
- * A III 1 - vj 1/75
- * A IV 3 - vj 1/75

26. August 1975

Bevölkerungsvorgänge in Hessen

im 1. Vierteljahr 1975

Inhaltsübersicht

| | Seite |
|--|---------|
| Methodische und begriffliche Erklärungen | 3 - 4 |
| A I <u>Bevölkerungsstand</u> | |
| 1. Wohnbevölkerung in den Verwaltungsbezirken am 31. März 1975 und Bevölkerungsveränderung im 1. Vierteljahr 1975 | 5 |
| A II <u>Natürliche Bevölkerungsbewegung</u> | |
| 2. Eheschließungen, Geborene und Gestorbene im 1. Vierteljahr 1975 a) Grundzahlen b) Verhältniszahlen | 6 |
| 3. Fortschreibung der standesamtlich beurkundeten Kriegssterbefälle im 1. Vierteljahr 1975 | 6 |
| 4. Eheschließungen, Lebendgeborene und Gestorbene in den Verwaltungsbezirken im 1. Vierteljahr 1975 | 7 |
| 5. Ehelösungen im 1. Vierteljahr 1975 nach Landgerichtsbezirken | 8 |
| 6. Geschiedene Ehen im 1. Vierteljahr 1975 nach Ehedauer und Gründen | 8 |
| 7. Geschiedene Ehen im 1. Vierteljahr 1975 nach Religionszugehörigkeit der Ehepartner | 8 |
| A III <u>Räumliche Bevölkerungsbewegung</u> | |
| 8. Über die Landesgrenze Hessens Zu- und Fortgezogene im 1. Vierteljahr 1975 nach Herkunfts- und Zielländern (a = Personen insgesamt; b = Ausländer und Staatenlose) | 9 |
| 9. Über die Landesgrenze Hessens zu- und fortgezogene <u>Erwerbspersonen</u> im 1. Vierteljahr 1975 nach Herkunfts- und Zielländern (a = Personen insgesamt; b = Ausländer und Staatenlose) | 10 |
| 10. Über die Landesgrenze Hessens zu- und fortgezogene <u>Nichterwerbspersonen</u> im 1. Vierteljahr 1975 nach Herkunfts- und Zielländern (a = Personen insgesamt; b = Ausländer und Staatenlose) | 11 |
| 11. Über die Auslandsgrenze des Bundesgebietes Zu- und Fortgezogene im 1. Vierteljahr 1975 nach Herkunfts- und Zielländern | 12 |
| 12. Über die Auslandsgrenze des Bundesgebietes zu- und fortgezogene <u>Erwerbspersonen</u> im 1. Vierteljahr 1975 nach Herkunfts- und Zielländern | 13 |
| 13. Über die Auslandsgrenze des Bundesgebietes zu- und fortgezogene <u>Nichterwerbspersonen</u> im 1. Vierteljahr 1975 nach Herkunfts- und Zielländern | 14 |
| 14. Zu- und Fortgezogene in den Verwaltungsbezirken im 1. Vierteljahr 1975 nach Wanderungsarten | 15 |
| 15. Zu- und fortgezogene <u>Erwerbspersonen</u> in den Verwaltungsbezirken im 1. Vierteljahr 1975 nach Wanderungsarten | 16 |
| 16. Zu- und fortgezogene <u>Nichterwerbspersonen</u> in den Verwaltungsbezirken im 1. Vierteljahr 1975 nach Wanderungsarten | 17 |
| A IV <u>Gesundheitswesen</u> | |
| 17. Gestorbene im 1. Vierteljahr 1975 nach Todesursachen | 18 - 19 |

Allgemeines

Dieser Bericht enthält die Ergebnisse der Bevölkerungsfortschreibung zum 31.3.1975 und der natürlichen und räumlichen Bevölkerungsbewegung sowie der Todesursachenstatistik für das 1. Vierteljahr 1975 nach dem Gebietsstand am 31.3.1975. Schreibweise der Kreise nach dem Stand vom 1.1.1975. Als Grundlage für die Fortschreibung der Bevölkerung dient dabei das Ergebnis der Bevölkerungsfeststellung zum Zeitpunkt der Volkszählung vom 27.5.1970.

Methodische und begriffliche Erklärungen

Natürliche Bevölkerungsbewegung

Erhebungsgrundlagen für Eheschließungen, Geborene und Gestorbene sind Zählkarten, die aufgrund der Beurkundungen der Standesbeamten für Zwecke der Statistik ausgefüllt werden. Für die Statistik der Ehelösungen werden gleichfalls Zählkarten herangezogen, die von den Landgerichten über rechtskräftige Urteile in Ehesachen bereitgestellt werden.

Eheschließungen werden nach dem Ereignisort, Geborene nach dem Wohnort der Mutter, Gestorbene nach der Wohngemeinde des Verstorbenen und Ehelösungen nach dem Sitz der Landgerichte registriert.

Eheschließungen: Standesamtliche Trauungen von Deutschen und von Ausländern. Ausgenommen sind die Fälle, in denen beide Ehepartner Mitglieder der im Bundesgebiet stationierten ausländischen Streitkräfte sind.

Geborene: Unter dem Begriff Geborene werden in der Statistik Lebend- und Totgeborene verstanden. Es wird dabei zwischen ehelich und nichtehelich Geborenen unterschieden. Grundlage hierfür sind die Vorschriften des Bürgerlichen Gesetzbuches. Ein Kind, das nach Eheschließung oder bis zu 302 Tagen nach Auflösung der Ehe durch Ehelösung oder Tod des Ehepartners geboren wird, gilt unbeschadet der Möglichkeit einer späteren Anfechtung als ehelich.

Lebendgeborene sind Kinder, bei denen nach der Scheidung vom Mutterleib entweder das Herz geschlagen oder die Nabelschnur pulsiert oder die natürliche Lungenatmung eingesetzt hat.

Totgeborene sind Kinder, bei denen nach der Scheidung vom Mutterleib weder das Herz geschlagen noch die Nabelschnur pulsiert noch die natürliche Lungenatmung eingesetzt hat, und die mindestens 35 cm lang sind. Sie werden im Rahmen der Geburtenstatistik nachgewiesen.

Diese Definition für Lebend- und Totgeborene ist in § 29 der Verordnung zur Ausführung des Personenstandsgesetzes vom 12. 8. 1957 geregelt und gilt seit 1. 1. 1958. Leibesfrüchte, die weniger als 35 cm lang sind und keine Lebenszeichen zeigten, gelten als Fehlgeburten; sie werden vom Standesbeamten nicht registriert und werden daher in der Statistik der natürlichen Bevölkerungsbewegung nicht berücksichtigt.

Gestorbene: Ohne Totgeborene, nachträglich beurkundete Kriegssterbefälle und gerichtliche Todeserklärungen.

Säuglingssterbefälle: Todesfälle von Kindern, die das erste Lebensjahr noch nicht vollendet haben.

Geborenen- und Gestorbenenüberschuß: Differenz zwischen der Zahl der Lebendgeborenen und der Gestorbenen. Überwiegt die Zahl der Lebendgeborenen die der Gestorbenen, so wird dieser Saldo als Geborenenüberschuß, im umgekehrten Falle als Gestorbenenüberschuß bezeichnet.

Meßzahlen: Die Berechnung von Meßzahlen für Eheschließungen, Ehelösungen, Geborene und Gestorbene erfolgt stets für ein Normaljahr von 365 Tagen (in Schaltjahren auf 366 Tage).

Säuglingssterblichkeit: Im ersten Lebensjahr Gestorbene bezogen auf 1000 Lebendgeborene des gleichen Zeitraumes.

Ehelösungen: In der Statistik werden nur Ehelösungen, die nach deutschem Recht ausgesprochen werden, ausgewiesen. Drei Arten der Ehelösung werden unterschieden: Die Auflösung wegen Nichtigkeit, die Aufhebung der Ehe und die Ehescheidung.

Räumliche Bevölkerungsbewegung (Wanderungsstatistik)

Erhebungsgrundlage: Die Zu- und Fortgezogenen werden mit Hilfe der polizeilichen Meldescheine erfaßt, die sie nach den gesetzlichen Vorschriften über die Meldepflicht bei einem Wohnungswechsel ausfüllen müssen. Die Auszählung erfolgt nach bundeseinheitlich festgelegten Richtlinien. Umzüge innerhalb derselben Gemeinde werden nicht berücksichtigt.

Ausländer: Personen, die in den von der Statistik verwendeten Unterlagen eine ausländische Staatsangehörigkeit angegeben oder sich als staatenlos bezeichnet haben. Personen, die eine deutsche und eine ausländische Staatsangehörigkeit besitzen, gelten als Deutsche.

Erwerbspersonen: Alle Personen, bei denen aus den Angaben auf den polizeilichen Meldescheinen hervorgeht, daß sie erwerbstätig oder arbeitslos sind; alle sonstigen Personen sind als Nichterwerbspersonen ausgewiesen.

Wanderungsgewinn und -verlust: Differenz zwischen der Zahl der Zugezogenen und der Fortgezogenen. Überwiegt die Zahl der Zugezogenen die der Fortgezogenen, so wird dieser Saldo als Wanderungsgewinn, im umgekehrten Fall als Wanderungsverlust bezeichnet.

Gesundheitswesen

Todesursachen: Die Verschlüsselung der Todesursachen wird seit 1. 1. 1968 nach dem Systematischen Verzeichnis der internationalen Klassifikation der Krankheiten (ICD) 1968 vorgenommen. Die Angaben für die Verschlüsselung der Todesursachen werden den Leichenschauscheinchen entnommen.

Bevölkerungsstand

Wohnbevölkerungsbegriff: Zur Wohnbevölkerung einer Gemeinde zählen

1. alle Personen, die in ihr den ständigen Wohnsitz (Hauptwohnung) haben, abzüglich derjenigen, die in einer anderen Gemeinde weiteren Wohnraum (Nebenwohnung) haben und von dort aus regelmäßig zur Arbeit, Ausbildung, Schule usw. gehen oder sich dort überwiegend aufhalten,
2. alle Personen, die in ihr eine Nebenwohnung haben, von der sie regelmäßig zur Arbeit, Ausbildung, Schule usw. gehen, oder die sich in dieser Nebenwohnung überwiegend aufhalten.

Dieser Wohnbevölkerungsbegriff ist bundeseinheitlich festgelegt. Bei den ausgewiesenen Wohnbevölkerungszahlen handelt es sich um Fortschreibungsergebnisse aufgrund der Geburten-, Sterbe- und Wanderungsstatistik.

1. Wohnbevölkerung in den Verwaltungsbezirken am 31.3.1975
und Bevölkerungsveränderung im 1. Vierteljahr 1975

| Kreisfreie Stadt (St.) Landkreis | Wohnbevölkerung am 31. März 1975 | | Bevölkerungsveränderung im 1. Viertelj. 1975 | | | | |
|-------------------------------------|-------------------------------------|-----------|--|--|---------------------------------------|-------|--|
| | | | Geborenen- o. Gestorbenen- überschuß (-) | Wanderungs- gewinn oder -verlust (-) | Zu- o. Abnahme (-) der Bevölkerung | | |
| | insgesamt | weiblich | | | insgesamt | % | |
| Darmstadt, St. | 138 689 | 72 869 | - 201 | 19 | - 182 | - 0,1 | |
| Frankfurt (Main), St. | 650 324 | 342 625 | - 892 | - 821 | -1 713 | - 0,3 | |
| Gießen, St. | 75 893 | 39 990 | - 86 | - 238 | - 324 | - 0,4 | |
| Offenbach (Main), St. | 117 320 | 62 146 | - 161 | - 466 | - 627 | - 0,5 | |
| Wiesbaden, St. | 251 747 | 135 625 | - 395 | 125 | - 270 | - 0,1 | |
| Bergstraße | 237 173 | 121 980 | - 98 | 148 | 50 | 0,0 | |
| Darmstadt | 133 878 | 68 177 | 6 | 63 | 69 | 0,1 | |
| Dieburg | 137 656 | 69 280 | 6 | 254 | 260 | 0,2 | |
| Dillkreis | 105 359 | 54 203 | - 92 | - 175 | - 267 | - 0,3 | |
| Gießen | 125 989 | 64 142 | - 66 | - 136 | - 202 | - 0,2 | |
| Groß-Gerau | 226 027 | 112 977 | - 42 | - 249 | - 291 | - 0,1 | |
| Hochtaunuskreis | 196 530 | 103 944 | - 183 | 612 | 429 | 0,2 | |
| Limburg-Weilburg | 151 158 | 78 638 | - 282 | 1 | - 281 | - 0,2 | |
| Main-Kinzig-Kreis | 368 069 | 189 730 | - 266 | 27 | - 239 | - 0,1 | |
| Main-Taunus-Kreis | 214 236 | 109 347 | 89 | 833 | 922 | 0,4 | |
| Odenwaldkreis | 82 479 | 42 656 | - 72 | - 91 | - 163 | - 0,2 | |
| Offenbach | 258 519 | 132 571 | 9 | 41 | 50 | 0,0 | |
| Rheingaukreis | 61 336 | 32 452 | - 112 | 40 | - 72 | - 0,1 | |
| Untertaunuskreis | 86 382 | 43 970 | - 46 | 397 | 351 | 0,4 | |
| Vogelsbergkreis | 111 471 | 57 493 | - 153 | - 16 | - 169 | - 0,2 | |
| Wetteraukreis | 245 350 | 126 343 | - 148 | - 19 | - 167 | - 0,1 | |
| Wetzlar | 163 685 | 83 823 | - 175 | - 46 | - 221 | - 0,1 | |
| <u>Reg.-Bez. Darmstadt</u> | 4 139 270 | 2 144 981 | -3 360 | 303 | -3 057 | - 0,1 | |
| Kassel, St. | 208 912 | 112 590 | - 358 | - 772 | -1 130 | - 0,5 | |
| Fulda | 191 120 | 100 678 | - 59 | - 13 | - 72 | - 0,0 | |
| Hersfeld-Rotenburg | 131 518 | 68 195 | - 127 | 1 | - 126 | - 0,1 | |
| Kassel | 210 094 | 108 006 | - 257 | 332 | 75 | 0,0 | |
| Marburg-Biedenkopf | 232 376 | 118 348 | - 53 | - 203 | - 256 | - 0,1 | |
| Schwalm-Eder-Kreis | 182 783 | 93 465 | - 214 | 93 | - 121 | - 0,1 | |
| Waldeck-Frankenberg | 153 279 | 79 004 | - 159 | 70 | - 89 | - 0,1 | |
| Werra-Meißner-Kreis | 121 847 | 63 635 | - 101 | - 5 | - 106 | - 0,1 | |
| <u>Reg.-Bez. Kassel</u> | 1 431 929 | 743 921 | -1 328 | - 497 | -1 825 | - 0,1 | |
| <u>Land H e s s e n</u> | 5 571 199 | 2 888 902 | -4 688 | - 194 | -4 882 | - 0,1 | |
| davon | | | | | | | |
| kreisfreie Städte | 1 442 885 | 765 845 | -2 093 | -2 153 | -4 246 | - 0,3 | |
| Landkreise | 4 128 314 | 2 123 057 | -2 595 | 1 959 | - 636 | - 0,0 | |

2. Eheschließungen, Geborene und Gestorbene im 1. Vierteljahr 1975

a) Grundzahlen

a) Grundzahlen

| Monat | Eheschließungen | | | | Lebendgeborene | | | | Totgeborene | | |
|-------------|---------------------|--------------------|--------------------|-----------------------|---------------------|---------------|-----------------------|-------------------------|---------------------|---------------|------------------------|
| | ins- ge- samt | darunter | | | ins- ge- samt | darunter | | | ins- ge- samt | darunter | |
| | | nur der Mann | nur die Frau | beide Part- ner | | weib- lich | nicht ehe- lich | Nicht- deut- sche | | weib- lich | nicht- ehe- lich |
| | | Ausländer(in) | | | | | | | | | |
| Vierteljahr | | | | | | | | | | | |
| Januar | 2182 | 111 | 66 | 85 | 4261 | 2027 | 200 | 723 | 48 | 22 | 4 |
| Februar | 1896 | 111 | 60 | 72 | 4122 | 1967 | 225 | 737 | 26 | 18 | 2 |
| März | 2803 | 159 | 97 | 75 | 4431 | 2134 | 208 | 796 | 34 | 15 | 3 |
| 1. Vj. 1975 | 6881 | 381 | 223 | 232 | 12814 | 6128 | 633 | 2256 | 108 | 55 | 9 |
| 1. Vj. 1974 | 6266 | 289 | 206 | 242 | 13154 | 6368 | 698 | | 112 | 49 | 10 |

| Monat | Gestorbene | | | d a r u n t e r | | | | | | | | |
|-------------|---------------------|---------------|-------------------------|---------------------|---------------|------------------------|---------------------|---------------|------------------------|---------------------|---------------|------------------------|
| | ins- ge- samt | darunter | | im 1. Lebensjahr | | | unter 7 Tagen | | | unter 24 Stunden | | |
| | | weib- lich | Nicht- deut- sche | ins- ge- samt | weib- lich | nicht- ehe- lich | ins- ge- samt | weib- lich | nicht- ehe- lich | ins- ge- samt | weib- lich | nicht- ehe- lich |
| | | | | | | | | | | | | |
| Vierteljahr | | | | | | | | | | | | |
| Januar | 5452 | 2702 | 81 | 107 | 53 | 8 | 57 | 25 | 4 | 27 | 18 | 3 |
| Februar | 6266 | 3109 | 78 | 80 | 34 | 8 | 45 | 19 | 5 | 18 | 7 | 3 |
| März | 5784 | 2963 | 60 | 84 | 34 | 6 | 53 | 19 | 4 | 26 | 9 | 2 |
| 1. Vj. 1975 | 17502 | 8774 | 219 | 271 | 121 | 22 | 155 | 63 | 13 | 71 | 34 | 8 |
| 1. Vj. 1974 | 15876 | 8128 | | 283 | 127 | 11 | 183 | 81 | 8 | 82 | 35 | 4 |

b) Verhältniszahlen

| Monat | Auf 1000 Einwohner und 1 Jahr kamen | | | Auf 1000 Lebendgeborene kamen | | | Von 1000 Le- bend-und Tot- geborenen waren Totgeborene |
|---------------------------|--|---------------------|-----------------|--|-------------------------|------------------|--|
| | Ehe- schlie- ßungen | Lebend- geborene | Gestor- bene | nicht- ehelich Lebend- geborene | Gestorbene | | |
| | | | | | im ersten Lebensjahr | unter 7 Tagen | |
| Vierteljahr | | | | | | | |
| Januar ¹⁾ | 4,6 | 9,0 | 11,5 | 46,9 | 24,0 | 13,4 | 11,1 |
| Februar ¹⁾ | 4,4 | 9,6 | 14,7 | 54,6 | 20,4 | 10,9 | 6,3 |
| März ¹⁾ | 5,9 | 9,4 | 12,2 | 46,9 | 18,5 | 12,0 | 7,6 |
| 1. Vj. 1975 ¹⁾ | 5,0 | 9,3 | 12,7 | 49,4 | 21,1 | 12,1 | 8,4 |
| 1. Vj. 1974 ¹⁾ | 4,6 | 9,6 | 11,5 | 53,1 | 21,6 | 13,9 | 8,4 |

1) Durchschnittliche Wohnbevölkerung in 1000 (Berechnungsgrundlage):
Januar 5575,5 - Februar 5573,4 - März 5571,6 - 1. Vj. 1975 5573,5

3. Fortschreibung der standesamtlich beurkundeten Kriegssterbefälle im 1. Vierteljahr 1975

| Stichtag Zeitraum | Angehörige der deutschen Wehrmacht und der ihr gleichgest. Verbände | | Zivilpersonen | |
|----------------------|--|----------|---------------|----------|
| | männlich | weiblich | männlich | weiblich |
| Stand am 31.12.1974 | 119 203 | 101 | 1 372 | 17 175 |
| Zugang im 1.Vj.1975 | 31 | - | - | - |
| Stand am 31. 3.1975 | 119 234 | 101 | 1 372 | 17 175 |

4. Eheschließungen, Lebendgeborene und Gestorbene in den Verwaltungsbezirken
im 1. Vierteljahr 1975

| Kreisfreie Stadt (St.) Landkreis | Ehe- schlie- ßungen ins- gesamt | Lebend- geborene | | Gestorbene | | | Auf 1000 Einwohner u. 1 Jahr | | | Säug- lings- sterbef. auf 1000 Lebend- geborene |
|-------------------------------------|---|---------------------|-------------------------|---------------------|--------------------------------------|--------------------|---------------------------------|-------------------------------|---------------------------|--|
| | | ins- gesamt | dar. nicht- ehel. | ins- ge- samt | darunter im 1. Lebens- jahr | unter 7 Tage | Ehe- schlie- ßun- gen | Le- bend- ge- borene | Ge- stor- be- ne | |
| Darmstadt, St. | 222 | 298 | 25 | 499 | 7 | 5 | 6,5 | 8,7 | 14,6 | 23,5 |
| Frankfurt (Main), St. | 859 | 1282 | 97 | 2174 | 24 | 11 | 5,4 | 8,0 | 13,5 | 18,7 |
| Gießen, St. | 119 | 152 | 11 | 238 | 5 | 3 | 6,4 | 8,1 | 12,7 | 32,9 |
| Offenbach (Main), St. | 150 | 267 | 18 | 428 | 7 | 5 | 5,2 | 9,2 | 14,8 | 26,2 |
| Wiesbaden, St. | 323 | 468 | 59 | 863 | 11 | 4 | 5,2 | 7,5 | 13,9 | 23,5 |
| Bergstraße | 311 | 571 | 34 | 669 | 11 | 7 | 5,3 | 9,8 | 11,4 | 19,3 |
| Darmstadt | 167 | 378 | 12 | 372 | 9 | 6 | 5,1 | 11,5 | 11,3 | 23,8 |
| Dieburg | 157 | 343 | 13 | 337 | 4 | 2 | 4,6 | 10,1 | 9,9 | 11,7 |
| Dillkreis | 145 | 279 | 9 | 371 | 5 | 3 | 5,6 | 10,7 | 14,3 | 17,9 |
| Gießen | 143 | 332 | 11 | 398 | 2 | 2 | 4,6 | 10,7 | 12,8 | 6,0 |
| Groß-Gerau | 264 | 518 | 27 | 560 | 18 | 9 | 4,7 | 9,3 | 10,0 | 34,7 |
| Hochtaunuskreis | 216 | 439 | 18 | 622 | 10 | 6 | 4,5 | 9,1 | 12,9 | 22,8 |
| Limburg-Weilburg | 177 | 296 | 13 | 578 | 9 | 7 | 4,7 | 7,9 | 15,5 | 30,4 |
| Main-Kinzig-Kreis | 457 | 851 | 36 | 1117 | 18 | 9 | 5,0 | 9,4 | 12,3 | 21,2 |
| Main-Taunus-Kreis | 184 | 547 | 20 | 458 | 12 | 6 | 3,5 | 10,4 | 8,7 | 21,9 |
| Odenwaldkreis | 88 | 191 | 6 | 263 | 3 | 1 | 4,3 | 9,4 | 12,9 | 15,7 |
| Offenbach | 288 | 612 | 25 | 603 | 8 | 4 | 4,5 | 9,6 | 9,5 | 13,1 |
| Rheingaukreis | 57 | 129 | 4 | 241 | 1 | 1 | 3,8 | 8,5 | 15,9 | 7,8 |
| Untermainkreis | 73 | 211 | 4 | 257 | 9 | 5 | 3,4 | 9,9 | 12,1 | 42,7 |
| Vogelsbergkreis | 119 | 272 | 9 | 425 | 6 | 5 | 4,3 | 9,9 | 15,5 | 22,1 |
| Wetteraukreis | 288 | 537 | 27 | 685 | 9 | 5 | 4,8 | 8,9 | 11,3 | 16,8 |
| Wetzlar | 195 | 373 | 16 | 548 | 6 | 3 | 4,8 | 9,2 | 13,6 | 16,1 |
| <u>Reg.-Bez. Darmstadt</u> | 5002 | 9346 | 494 | 12706 | 194 | 109 | 4,9 | 9,2 | 12,4 | 20,8 |
| Kassel, St. | 299 | 445 | 42 | 803 | 10 | 4 | 5,8 | 8,6 | 15,5 | 22,5 |
| Fulda | 285 | 525 | 21 | 584 | 13 | 10 | 6,0 | 11,1 | 12,4 | 24,8 |
| Hersfeld-Rotenburg | 156 | 294 | 11 | 421 | 5 | 5 | 4,8 | 9,1 | 13,0 | 17,0 |
| Kassel | 233 | 488 | 10 | 745 | 11 | 5 | 4,5 | 9,4 | 14,4 | 22,5 |
| Marburg-Biedenkopf | 314 | 635 | 18 | 688 | 20 | 12 | 5,5 | 11,1 | 12,0 | 31,5 |
| Schwalm-Eder-Kreis | 228 | 443 | 17 | 657 | 9 | 6 | 5,1 | 9,8 | 14,6 | 20,3 |
| Waldeck-Frankenberg | 185 | 365 | 14 | 524 | 5 | - | 4,9 | 9,7 | 13,9 | 13,7 |
| Werra-Meißner-Kreis | 179 | 273 | 6 | 374 | 4 | 4 | 6,0 | 9,1 | 12,4 | 14,7 |
| <u>Reg.-Bez. Kassel</u> | 1879 | 3468 | 139 | 4796 | 77 | 46 | 5,3 | 9,8 | 13,6 | 22,2 |
| <u>Land H e s s e n</u> | 6881 | 12814 | 633 | 17502 | 271 | 155 | 5,0 | 9,3 | 12,7 | 21,1 |
| davon | | | | | | | | | | |
| kreisfreie Städte | 1972 | 2912 | 252 | 5005 | 64 | 32 | 5,5 | 8,2 | 14,0 | 22,0 |
| Landkreise | 4909 | 9902 | 381 | 12497 | 207 | 123 | 4,8 | 9,7 | 12,3 | 20,9 |

5. Ehelösungen im 1. Vierteljahr 1975
nach Landgerichtsbezirken

| Land- gerichts- bezirk | Ehe- lö- sungen ins- gesamt | d a v o n | | | Einge- reichte Anträge auf Ehelösungen | Abge- wiesene Klagen | Kläger war | | |
|------------------------------|---|--------------------------|--|-----------------------|--|----------------------------|-------------|-------------|-------------------------------------|
| | | Ehe- schei- dungen | Nichtig- keits- erklä- rungen | Auf- hebun- gen | | | der Mann | die Frau | die Staats- anwalt- schaft |
| Darmstadt | 649 | 648 | 1 | - | 1 020 | 3 | 184 | 464 | 1 |
| Frankfurt | 731 | 729 | 2 | - | 838 | 2 | 213 | 516 | 2 |
| Fulda | 54 | 54 | - | - | 92 | 1 | 15 | 39 | - |
| Gießen | 186 | 186 | - | - | 269 | 2 | 49 | 137 | - |
| Hanau | 217 | 217 | - | - | 239 | 1 | 72 | 145 | - |
| Kassel | 249 | 249 | - | - | 460 | 1 | 67 | 182 | - |
| Limburg | 175 | 175 | - | - | 232 | - | 57 | 118 | - |
| Marburg | 130 | 130 | - | - | 170 | 1 | 40 | 90 | - |
| Wiesbaden | 204 | 204 | - | - | 354 | 2 | 68 | 136 | - |
| Insgesamt | 2 595 | 2 592 | 3 | - | 3 674 | 13 | 765 | 1 827 | 3 |

6. Geschiedene Ehen im 1. Vierteljahr 1975
nach Ehedauer und Gründen 1)

| Ehedauer in Jahren | Geschie- dene Ehen insges. | davon geschieden auf Grund von | | | | | | |
|-----------------------|----------------------------------|--------------------------------|-------|-----------------------------------|-------------------------|--------------|------|------|
| | | § 42 | § 43 | § 42 in Verbindung mit § 43 | § 42 o. § 43 m.a. §§ | § 44 o. § 45 | § 46 | § 48 |
| Unter 1 | 47 | - | 47 | - | - | - | - | - |
| 1 b. " | 5 | 1 | 754 | 14 | 6 | 1 | - | - |
| 5 " " | 10 | 3 | 720 | 17 | 3 | 1 | - | 16 |
| 10 " " | 15 | 4 | 438 | 3 | 1 | 1 | - | 6 |
| 15 " " | 20 | - | 255 | 6 | - | 2 | - | 8 |
| 20 " " | 25 | - | 141 | 5 | 1 | 1 | - | 5 |
| 25 " " | 30 | - | 76 | 4 | - | - | - | 10 |
| 30 " " | 35 | - | 18 | - | 2 | - | - | 7 |
| 35 " " | 40 | - | 4 | 2 | - | - | - | 4 |
| 40 " " | 45 | - | 1 | 1 | - | - | - | 1 |
| 45 " " | 50 | - | 2 | - | - | - | - | - |
| 50 und mehr | - | - | - | - | - | - | - | - |
| Insgesamt | 2 592 | 8 | 2 456 | 52 | 13 | 6 | - | 57 |

- 1) § 42 Ehebruch, § 43 andere Eheverfehlungen, ehrloses o. unsittliches Verhalten, § 44 auf geistiger Störung beruhendes Verhalten, § 45 Geisteskrankheit, § 46 ansteckende o. ekelerregende Krankheiten, § 48 Aufhebung der häuslichen Gemeinschaft.

7. Geschiedene Ehen im 1. Vierteljahr 1975
nach der Religionszugehörigkeit der Ehepartner

| Religionszugehörigkeit des Mannes | Religionszugehörigkeit der Frau | | | Insgesamt | |
|--|---------------------------------|------------|--------------------------------------|-----------|------|
| | evangelisch | röm.-kath. | andersgläubig o. gemeinschaftslos | Anzahl | % |
| Evangelisch | 1 233 | 285 | 27 | 1 545 | 59,6 |
| Römisch-katholisch | 307 | 343 | 12 | 662 | 25,5 |
| Andersgläubig oder gemeinschaftslos | 84 | 34 | 267 | 385 | 14,9 |
| Insgesamt | 1 624 | 662 | 306 | 2 592 | 100 |
| % | 62,7 | 25,5 | 11,8 | 100 | - |

8. Über die Landesgrenze Hessens Zu- und Fortgezogene im 1. Vierteljahr 1975
nach Herkunfts- und Zielländern

a = Personen insgesamt; b = Ausländer und Staatenlose

| Herkunfts- bzw. Zielland | | Zugezogene | | Fortgezogene | | Wanderungsgewinn oder -verlust (-) | | |
|---|---|----------------|---------------|----------------|---------------|---------------------------------------|---------------|-----------------------------------|
| | | ins- gesamt | weib- lich | ins- gesamt | weib- lich | ins- gesamt | weib- lich | dagegen 1.Vj.1974 insgesamt |
| Schleswig-Holstein | a | 656 | 274 | 551 | 227 | 105 | 47 | 84 |
| | b | 33 | 10 | 31 | 7 | 2 | 3 | 34 |
| Hamburg | a | 488 | 205 | 450 | 189 | 38 | 16 | 131 |
| | b | 60 | 26 | 64 | 11 | - 4 | 15 | 1 |
| Niedersachsen | a | 2 331 | 1 032 | 2 009 | 862 | 322 | 170 | 123 |
| | b | 218 | 79 | 190 | 47 | 28 | 32 | - 71 |
| Bremen | a | 228 | 89 | 227 | 90 | 1 | - 1 | - 12 |
| | b | 10 | 2 | 40 | 13 | - 30 | -11 | - 27 |
| Nordrhein-Westfalen | a | 5 170 | 2 361 | 4 390 | 1 701 | 780 | 660 | 840 |
| | b | 604 | 196 | 884 | 192 | - 280 | 4 | -499 |
| Rheinland-Pfalz | a | 3 454 | 1 553 | 2 917 | 1 245 | 537 | 308 | 892 |
| | b | 362 | 114 | 346 | 89 | 16 | 25 | 28 |
| Baden-Württemberg | a | 3 912 | 1 703 | 3 504 | 1 513 | 408 | 190 | 65 |
| | b | 490 | 170 | 449 | 128 | 41 | 42 | -101 |
| Bayern | a | 3 193 | 1 326 | 3 294 | 1 350 | - 101 | -24 | -225 |
| | b | 495 | 152 | 441 | 136 | 54 | 16 | 71 |
| Saarland | a | 424 | 190 | 284 | 103 | 140 | 87 | 225 |
| | b | 49 | 17 | 57 | 13 | - 8 | 4 | 11 |
| Berlin (West) | a | 1 218 | 532 | 746 | 301 | 472 | 231 | 414 |
| | b | 65 | 16 | 81 | 28 | - 16 | -12 | 34 |
| Bundesgebiet zusammen | a | 21 074 | 9 265 | 18 372 | 7 581 | 2 702 | 1 684 | 2 537 |
| | b | 2 386 | 782 | 2 583 | 664 | - 197 | 118 | -519 |
| Berlin (Ost) | a | 15 | 11 | - | - | 15 | 11 | 16 |
| | b | 1 | - | - | - | 1 | - | 3 |
| DDR | a | 335 | 200 | 11 | 4 | 324 | 196 | 209 |
| | b | 6 | 3 | 2 | - | 4 | 3 | 6 |
| Ostgeb.d.Dt.Reiches (Gebietsst.31.12.37) | a | 82 | 55 | 14 | 12 | 68 | 43 | 17 |
| | b | 56 | 38 | 14 | 12 | 42 | 26 | 2 |
| Ausland | a | 12 787 | 6 044 | 16 090 | 5 848 | -3 303 | 196 | 1 446 |
| | b | 11 576 | 5 439 | 14 966 | 5 217 | -3 390 | 222 | 1 322 |
| Übrige Gebiete zusammen | a | 13 219 | 6 310 | 16 115 | 5 864 | -2 896 | 446 | 1 688 |
| | b | 11 639 | 5 480 | 14 982 | 5 229 | -3 343 | 251 | 1 333 |
| Insgesamt | a | 34 293 | 15 575 | 34 487 | 13 445 | - 194 | 2 130 | 4 225 |
| | b | 14 025 | 6 262 | 17 565 | 5 893 | -3 540 | 369 | 814 |

9. Über die Landesgrenze Hessens zu- und fortgezogene Erwerbspersonen im
1. Vierteljahr 1975 nach Herkunfts- und Zielländern
a = Personen insgesamt; b = Ausländer und Staatenlose

| Herkunfts- bzw. Zielland | | Zugezogene | | Fortgezogene | | Wanderungsgewinn oder -verlust (-) | | |
|---|---|----------------|---------------|----------------|---------------|---------------------------------------|---------------|-----------------------------------|
| | | ins- gesamt | weib- lich | ins- gesamt | weib- lich | ins- gesamt | weib- lich | dagegen 1.Vj.1974 insgesamt |
| Schleswig-Holstein | a | 418 | 133 | 362 | 114 | 56 | 19 | 71 |
| | b | 25 | 7 | 24 | 5 | 1 | 2 | 31 |
| Hamburg | a | 320 | 113 | 305 | 101 | 15 | 12 | 50 |
| | b | 37 | 10 | 58 | 8 | 21 | 2 | 13 |
| Niedersachsen | a | 1 333 | 461 | 1 164 | 392 | 169 | 69 | 78 |
| | b | 157 | 43 | 143 | 25 | 14 | 18 | 60 |
| Bremen | a | 135 | 39 | 147 | 45 | 12 | 6 | 43 |
| | b | 8 | 2 | 28 | 6 | 20 | 4 | 28 |
| Nordrhein-Westfalen | a | 2 897 | 1 022 | 2 708 | 738 | 189 | 284 | 259 |
| | b | 441 | 102 | 672 | 81 | 231 | 21 | 425 |
| Rheinland-Pfalz | a | 2 095 | 760 | 1 738 | 565 | 357 | 195 | 478 |
| | b | 276 | 69 | 257 | 50 | 19 | 19 | 11 |
| Baden-Württemberg | a | 2 346 | 797 | 2 104 | 692 | 242 | 105 | 139 |
| | b | 356 | 98 | 342 | 70 | 14 | 28 | 70 |
| Bayern | a | 1 931 | 653 | 2 083 | 655 | 152 | 2 | 55 |
| | b | 353 | 94 | 323 | 74 | 30 | 20 | 84 |
| Saarland | a | 299 | 120 | 186 | 45 | 113 | 75 | 160 |
| | b | 41 | 14 | 41 | 4 | - | 10 | 11 |
| Berlin (West) | a | 626 | 205 | 417 | 131 | 209 | 74 | 196 |
| | b | 43 | 7 | 54 | 15 | 11 | 8 | 31 |
| Bundesgebiet zusammen | a | 12 400 | 4 303 | 11 214 | 3 478 | 1 186 | 825 | 1 333 |
| | b | 1 737 | 446 | 1 942 | 338 | 205 | 108 | 450 |
| Berlin (Ost) | a | 8 | 6 | - | - | 8 | 6 | 4 |
| | b | 1 | - | - | - | 1 | - | 3 |
| DDR | a | 92 | 40 | 7 | 2 | 85 | 38 | 34 |
| | b | 4 | 1 | 2 | - | 2 | 1 | 4 |
| Ostgeb.d.Dt.Reiches (Gebietsst.31.12.37) | a | 37 | 20 | 4 | 2 | 33 | 18 | 7 |
| | b | 23 | 12 | 4 | 2 | 19 | 10 | - |
| Ausland | a | 4 953 | 1 438 | 9 238 | 1 954 | -4 285 | -516 | -1 409 |
| | b | 4 352 | 1 208 | 8 662 | 1 706 | -4 310 | -498 | -1 467 |
| Übrige Gebiete zusammen | a | 5 090 | 1 504 | 9 249 | 1 958 | -4 159 | -454 | -1 364 |
| | b | 4 380 | 1 221 | 8 668 | 1 708 | -4 288 | -487 | -1 460 |
| Insgesamt | a | 17 490 | 5 807 | 20 463 | 5 436 | -2 973 | 371 | 31 |
| | b | 6 117 | 1 667 | 10 610 | 2 046 | -4 493 | -379 | -1 910 |

10. Über die Landesgrenze Hessens zu- und fortgezogene Nichterwerbspersonen im
1. Vierteljahr 1975 nach Herkunfts- und Zielländern
a = Personen insgesamt; b = Ausländer und Staatenlose

| Herkunfts- bzw. Zielland | | Zugezogene | | Fortgezogene | | Wanderungsgewinn oder -verlust (-) | | |
|---|---|----------------|---------------|----------------|---------------|---------------------------------------|---------------|-----------------------------------|
| | | ins- gesamt | weib- lich | ins- gesamt | weib- lich | ins- gesamt | weib- lich | dagegen 1.Vj.1974 insgesamt |
| Schleswig-Holstein | a | 238 | 141 | 189 | 113 | 49 | 28 | 13 |
| | b | 8 | 3 | 7 | 2 | 1 | 1 | 3 |
| Hamburg | a | 168 | 92 | 145 | 88 | 23 | 4 | 81 |
| | b | 23 | 16 | 6 | 3 | 17 | 13 | 14 |
| Niedersachsen | a | 998 | 571 | 845 | 470 | 153 | 101 | 45 |
| | b | 61 | 36 | 47 | 22 | 14 | 14 | - 11 |
| Bremen | a | 93 | 50 | 80 | 45 | 13 | 5 | 31 |
| | b | 2 | - | 12 | 7 | -10 | - 7 | 1 |
| Nordrhein-Westfalen | a | 2 273 | 1 339 | 1 682 | 963 | 591 | 376 | 581 |
| | b | 163 | 94 | 212 | 111 | -49 | -17 | - 74 |
| Rheinland-Pfalz | a | 1 359 | 793 | 1 179 | 680 | 180 | 113 | 414 |
| | b | 86 | 45 | 89 | 39 | - 3 | 6 | 39 |
| Baden-Württemberg | a | 1 566 | 906 | 1 400 | 821 | 166 | 85 | - 74 |
| | b | 134 | 72 | 107 | 58 | 27 | 14 | - 31 |
| Bayern | a | 1 262 | 673 | 1 211 | 695 | 51 | -22 | -170 |
| | b | 142 | 58 | 118 | 62 | 24 | - 4 | - 13 |
| Saarland | a | 125 | 70 | 98 | 58 | 27 | 12 | 65 |
| | b | 8 | 3 | 16 | 9 | - 8 | - 6 | - |
| Berlin (West) | a | 592 | 327 | 329 | 170 | 263 | 157 | 218 |
| | b | 22 | 9 | 27 | 13 | - 5 | - 4 | 3 |
| Bundesgebiet zusammen | a | 8 674 | 4 962 | 7 158 | 4 103 | 1 516 | 859 | 1 204 |
| | b | 649 | 336 | 641 | 326 | 8 | 10 | - 69 |
| Berlin (Ost) | a | 7 | 5 | - | - | 7 | 5 | 12 |
| | b | - | - | - | - | - | - | - |
| DDR | a | 243 | 160 | 4 | 2 | 239 | 158 | 175 |
| | b | 2 | 2 | - | - | 2 | 2 | 2 |
| Ostgeb.d.Dt.Reiches (Gebietsst.31.12.37) | a | 45 | 35 | 10 | 10 | 35 | 25 | 10 |
| | b | 33 | 26 | 10 | 10 | 23 | 16 | 2 |
| Ausland | a | 7 834 | 4 606 | 6 852 | 3 894 | 982 | 712 | 2 855 |
| | b | 7 224 | 4 231 | 6 304 | 3 511 | 920 | 720 | 2 789 |
| Übrige Gebiete zusammen | a | 8 129 | 4 806 | 6 866 | 3 906 | 1 263 | 900 | 3 052 |
| | b | 7 259 | 4 259 | 6 314 | 3 521 | 945 | 738 | 2 793 |
| Insgesamt | a | 16 803 | 9 768 | 14 024 | 8 009 | 2 779 | 1 759 | 4 256 |
| | b | 7 908 | 4 595 | 6 955 | 3 847 | 953 | 748 | 2 724 |

11. Über die Auslandsgrenze des Bundesgebietes Zu- und Fortgezogene im
1. Vierteljahr 1975 nach Herkunfts- und Zielländern

| Herkunfts- bzw. Zielland | Zugezogene | | Fortgezogene | | Wanderungsgewinn oder -verlust (-) | | |
|----------------------------------|----------------|---------------|----------------|---------------|---------------------------------------|---------------|-----------------------------------|
| | ins- gesamt | weib- lich | ins- gesamt | weib- lich | ins- gesamt | weib- lich | dagegen 1.Vj.1974 insgesamt |
| Belgien | 101 | 38 | 85 | 43 | 16 | - 5 | - 3 |
| Dänemark | 26 | 17 | 29 | 10 | - 3 | 7 | 17 |
| Frankreich | 315 | 147 | 330 | 142 | - 15 | 5 | 123 |
| Großbritannien und Nordirland | 336 | 163 | 249 | 94 | 87 | 69 | 96 |
| Irland | 26 | 7 | 26 | 11 | - | - 4 | 18 |
| Italien | 2 173 | 982 | 2 774 | 979 | - 601 | 3 | 684 |
| Luxemburg | 15 | 6 | 29 | 15 | - 14 | - 9 | - 8 |
| Niederlande | 148 | 61 | 142 | 63 | 6 | - 2 | 20 |
| EG-Staaten zus. | 3 140 | 1 421 | 3 664 | 1 357 | - 524 | 64 | 947 |
| Griechenland | 581 | 284 | 1 195 | 515 | - 614 | -231 | -542 |
| Jugoslawien | 1 702 | 946 | 2 891 | 935 | -1 189 | 11 | -356 |
| Österreich | 278 | 130 | 373 | 144 | - 95 | - 14 | - 19 |
| Polen | 221 | 123 | 144 | 86 | 77 | 37 | 80 |
| Rumänien | 152 | 84 | 194 | 31 | - 42 | 53 | 235 |
| Schweiz | 154 | 65 | 107 | 55 | 47 | 10 | 33 |
| Sowjetunion | 107 | 55 | 21 | 10 | 86 | 45 | 94 |
| Spanien und Andorra | 545 | 287 | 1 797 | 657 | -1 252 | -370 | -920 |
| Türkei | 2 537 | 1 157 | 2 725 | 901 | - 188 | 256 | 730 |
| Übriges europ. Ausland | 709 | 437 | 700 | 283 | 9 | 154 | 163 |
| Europ. Ausl. zus. | 10 126 | 4 989 | 13 811 | 4 974 | -3 685 | 15 | 445 |
| Asien | 1 005 | 326 | 612 | 172 | 393 | 154 | 454 |
| U S A | 727 | 352 | 721 | 381 | 6 | - 29 | 55 |
| Übriges Amerika | 342 | 171 | 349 | 151 | - 7 | 20 | 272 |
| Afrika | 466 | 174 | 501 | 123 | - 35 | 51 | 217 |
| Australien | 57 | 18 | 76 | 41 | - 19 | - 23 | - 34 |
| Ozeanien | 9 | 4 | 8 | 4 | 1 | - | - 8 |
| Außereurop. Ausl. zus. | 2 606 | 1 045 | 2 267 | 872 | 339 | 173 | 956 |
| Unbekanntes Ausland | 55 | 10 | 12 | 2 | 43 | 8 | 45 |
| Personen insgesamt | 12 787 | 6 044 | 16 090 | 5 848 | -3 303 | 196 | 1 446 |
| darunter Deutsche | 1 211 | 605 | 1 124 | 631 | 87 | - 26 | 124 |

12. Über die Auslandsgrenze des Bundesgebietes zu- und fortgezogene Erwerbspersonen
im 1. Vierteljahr 1975 nach Herkunfts- und Zielländern

| Herkunfts- bzw. Zielland | Zugezogene | | Fortgezogene | | Wanderungsgewinn oder -verlust (-) | | |
|----------------------------------|----------------|---------------|----------------|---------------|---------------------------------------|---------------|-----------------------------------|
| | ins- gesamt | weib- lich | ins- gesamt | weib- lich | ins- gesamt | weib- lich | dagegen 1.Vj.1974 insgesamt |
| Belgien | 43 | 7 | 36 | 9 | 7 | - 2 | 5 |
| Dänemark | 17 | 10 | 22 | 9 | - 5 | 1 | 14 |
| Frankreich | 174 | 54 | 190 | 60 | - 16 | - 6 | 107 |
| Großbritannien und Nordirland | 235 | 97 | 175 | 59 | 60 | 38 | 81 |
| Irland | 19 | 4 | 18 | 7 | 1 | - 3 | 15 |
| Italien | 1 167 | 324 | 1 688 | 321 | - 521 | 3 | 267 |
| Luxemburg | 12 | 3 | 16 | 5 | - 4 | - 2 | - 4 |
| Niederlande | 103 | 33 | 86 | 26 | 17 | 7 | 14 |
| EG-Staaten zus. | 1 770 | 532 | 2 231 | 496 | - 461 | 36 | 499 |
| Griechenland | 131 | 42 | 563 | 178 | - 432 | -136 | - 403 |
| Jugoslawien | 561 | 152 | 1 955 | 330 | -1 394 | -178 | - 776 |
| Österreich | 174 | 67 | 269 | 83 | - 95 | - 16 | - 8 |
| Polen | 99 | 39 | 67 | 23 | 32 | 16 | 49 |
| Rumänien | 81 | 41 | 160 | 8 | - 79 | 33 | 169 |
| Schweiz | 101 | 36 | 67 | 28 | 34 | 8 | 11 |
| Sowjetunion | 57 | 27 | 12 | 2 | 45 | 25 | 37 |
| Spanien und Andorra | 152 | 48 | 1 111 | 236 | - 959 | -188 | - 943 |
| Türkei | 447 | 62 | 1 219 | 182 | - 772 | -120 | - 422 |
| Übriges europ. Ausland | 205 | 90 | 418 | 103 | - 213 | - 13 | - 65 |
| Europ. Ausl. zus. | 3 778 | 1 136 | 8 072 | 1 669 | -4 294 | -533 | -1 852 |
| Asien | 418 | 87 | 318 | 55 | 100 | 32 | 190 |
| U S A | 337 | 121 | 290 | 119 | 47 | 2 | 57 |
| Übriges Amerika | 146 | 51 | 193 | 49 | - 47 | 2 | 96 |
| Afrika | 200 | 27 | 309 | 41 | - 109 | - 14 | 71 |
| Australien | 35 | 10 | 43 | 18 | - 8 | - 8 | 4 |
| Ozeanien | 4 | 1 | 3 | 1 | 1 | - | - 4 |
| Außereurop. Ausl. zus. | 1 140 | 297 | 1 156 | 283 | - 16 | 14 | 414 |
| Unbekanntes Ausland | 35 | 5 | 10 | 2 | 25 | 3 | 29 |
| Personen insgesamt | 4 953 | 1 438 | 9 238 | 1 954 | -4 285 | -516 | -1 409 |
| darunter Deutsche | 601 | 230 | 576 | 248 | 25 | - 18 | 58 |

13. Über die Auslandsgrenze des Bundesgebietes zu- und fortgezogene Nichterwerbs-
personen im 1. Vierteljahr 1975 nach Herkunfts- und Zielländern

| Herkunfts- bzw. Zielland | Zugezogene | | Fortgezogene | | Wanderungsgewinn oder -verlust (-) | | |
|----------------------------------|----------------|---------------|----------------|---------------|---------------------------------------|---------------|-----------------------------------|
| | ins- gesamt | weib- lich | ins- gesamt | weib- lich | ins- gesamt | weib- lich | dagegen 1.VJ.1974 insgesamt |
| Belgien | 58 | 31 | 49 | 34 | 9 | - 3 | - 8 |
| Dänemark | 9 | 7 | 7 | 1 | 2 | 6 | 3 |
| Frankreich | 141 | 93 | 140 | 82 | 1 | 11 | 16 |
| Großbritannien und Nordirland | 101 | 66 | 74 | 35 | 27 | 31 | 15 |
| Irland | 7 | 3 | 8 | 4 | - 1 | - 1 | 3 |
| Italien | 1 006 | 658 | 1 086 | 658 | - 80 | - | 417 |
| Luxemburg | 3 | 3 | 13 | 10 | - 10 | - 7 | - 4 |
| Niederlande | 45 | 28 | 56 | 37 | - 11 | - 9 | 6 |
| EG-Staaten zus. | 1 370 | 889 | 1 433 | 861 | - 63 | 28 | 448 |
| Griechenland | 450 | 242 | 632 | 337 | -182 | - 95 | - 139 |
| Jugoslawien | 1 141 | 794 | 936 | 605 | 205 | 189 | 420 |
| Österreich | 104 | 63 | 104 | 61 | - | 2 | - 11 |
| Polen | 122 | 84 | 77 | 63 | 45 | 21 | 31 |
| Rumänien | 71 | 43 | 34 | 23 | 37 | 20 | 66 |
| Schweiz | 53 | 29 | 40 | 27 | 13 | 2 | 22 |
| Sowjetunion | 50 | 28 | 9 | 8 | 41 | 20 | 57 |
| Spanien und Andorra | 393 | 239 | 686 | 421 | -293 | -182 | 23 |
| Türkei | 2 090 | 1 095 | 1 506 | 719 | 584 | 376 | 1 152 |
| Übriges europ. Ausland | 504 | 347 | 282 | 180 | 222 | 167 | 228 |
| Europ. Ausl. zus. | 6 348 | 3 853 | 5 739 | 3 305 | 609 | 548 | 2 297 |
| Asien | 587 | 239 | 294 | 117 | 293 | 122 | 264 |
| U S A | 390 | 231 | 431 | 262 | - 41 | - 31 | - 2 |
| Übriges Amerika | 196 | 120 | 156 | 102 | 40 | 18 | 176 |
| Afrika | 266 | 147 | 192 | 82 | 74 | 65 | 146 |
| Australien | 22 | 8 | 33 | 23 | - 11 | - 15 | - 38 |
| Ozeanien | 5 | 3 | 5 | 3 | - | - | - 4 |
| Außereurop. Ausl. zus. | 1 466 | 748 | 1 111 | 589 | 355 | 159 | 542 |
| Unbekanntes Ausland | 20 | 5 | 2 | - | 18 | 5 | 16 |
| Personen insgesamt | 7 834 | 4 606 | 6 852 | 3 894 | 982 | 712 | 2 855 |
| darunter Deutsche | 610 | 375 | 548 | 383 | 62 | - 8 | 66 |

14. Zu- und Fortgezogene in den Verwaltungsbezirken im 1. Vierteljahr 1975
nach Wanderungsarten

| Kreisfreie Stadt (St.) --- Landkreis | Zu- | Fort- | Wanderung über | | Landesbinnenwanderung | | |
|--|-------------|--------|------------------|--------|-----------------------|--------|--|
| | gezogene 1) | | die Landesgrenze | | ü.d. Kreisgrenze | | zwischen Gemeinden deselben Kreises |
| | | | Zu- | Fort- | Zu- | Fort- | |
| | insgesamt | | gezogene | | gezogene | | |
| Darmstadt, St. | 2 471 | 2 452 | 1 020 | 1 047 | 1 451 | 1 405 | - |
| Frankfurt (Main), St. | 11 663 | 12 484 | 7 627 | 6 723 | 4 036 | 5 761 | - |
| Gießen, St. | 1 364 | 1 602 | 434 | 564 | 930 | 1 038 | - |
| Offenbach (Main), St. | 1 955 | 2 421 | 938 | 1 204 | 1 017 | 1 217 | - |
| Wiesbaden, St. | 3 334 | 3 209 | 2 096 | 1 675 | 1 238 | 1 534 | - |
| Bergstraße | 3 067 | 2 919 | 1 761 | 1 633 | 500 | 480 | 806 |
| Darmstadt | 2 804 | 2 741 | 865 | 912 | 1 453 | 1 343 | 486 |
| Dieburg | 2 440 | 2 186 | 724 | 732 | 1 054 | 792 | 662 |
| Dillkreis | 1 371 | 1 546 | 414 | 545 | 300 | 344 | 657 |
| Gießen | 1 801 | 1 937 | 414 | 583 | 882 | 849 | 505 |
| Groß-Gerau | 4 136 | 4 385 | 1 521 | 1 778 | 1 200 | 1 192 | 1 415 |
| Hochtaunuskreis | 3 842 | 3 230 | 1 313 | 1 161 | 1 751 | 1 291 | 778 |
| Limburg-Weilburg | 1 833 | 1 832 | 722 | 649 | 562 | 634 | 549 |
| Main-Kinzig-Kreis | 5 265 | 5 238 | 1 837 | 1 972 | 1 813 | 1 651 | 1 615 |
| Main-Taunus-Kreis | 5 115 | 4 282 | 1 668 | 1 488 | 2 436 | 1 783 | 1 011 |
| Odenwaldkreis | 910 | 1 001 | 312 | 449 | 300 | 254 | 298 |
| Offenbach | 5 099 | 5 058 | 1 634 | 1 929 | 2 220 | 1 884 | 1 245 |
| Rheingaukreis | 916 | 876 | 405 | 340 | 246 | 271 | 265 |
| Untertaunuskreis | 1 835 | 1 438 | 632 | 562 | 918 | 591 | 285 |
| Vogelsbergkreis | 1 035 | 1 051 | 271 | 253 | 574 | 608 | 190 |
| Wetteraukreis | 3 037 | 3 056 | 846 | 1 060 | 1 387 | 1 192 | 804 |
| Wetzlar | 2 445 | 2 491 | 602 | 748 | 880 | 780 | 963 |
| <u>Reg.-Bez. Darmstadt</u> | 67 738 | 67 435 | 28 056 | 28 007 | 27 148 | 26 894 | 12 534 |
| Kassel, St. | 2 514 | 3 286 | 1 140 | 1 542 | 1 374 | 1 744 | - |
| Fulda | 1 883 | 1 896 | 610 | 651 | 548 | 520 | 725 |
| Hersfeld-Rotenburg | 1 224 | 1 223 | 453 | 425 | 372 | 399 | 399 |
| Kassel | 3 020 | 2 688 | 835 | 785 | 1 526 | 1 244 | 659 |
| Marburg-Biedenkopf | 2 864 | 3 067 | 1 237 | 1 353 | 786 | 873 | 841 |
| Schwalm-Eder-Kreis | 1 763 | 1 670 | 611 | 484 | 680 | 714 | 472 |
| Waldeck-Frankenberg | 1 783 | 1 713 | 828 | 764 | 467 | 461 | 488 |
| Werra-Meißner-Kreis | 1 207 | 1 212 | 523 | 476 | 369 | 421 | 315 |
| <u>Reg.-Bez. Kassel</u> | 16 258 | 16 755 | 6 237 | 6 480 | 6 122 | 6 376 | 3 899 |
| <u>Land H e s s e n</u> | 83 996 | 84 190 | 34 293 | 34 487 | 33 270 | 33 270 | 16 433 |
| davon | | | | | | | |
| kreisfreie Städte | 23 301 | 25 454 | 13 255 | 12 755 | 10 046 | 12 699 | - |
| Landkreise | 60 695 | 58 736 | 21 038 | 21 732 | 23 224 | 20 571 | 16 433 |

1) Einschl. der Wanderungsfälle von Gemeinde zu Gemeinde innerhalb derselben Landkreise.

15. Zu- und fortgezogene Erwerbspersonen in den Verwaltungsbezirken
im 1. Vierteljahr 1975 nach Wanderungsarten

| Kreisfreie Stadt (St.) --- Landkreis | Zu- | Fort- | Wanderung über | | Landesbinnenwanderung | | |
|--|-------------|--------|------------------|--------|-----------------------|--------|--|
| | gezogene 1) | | die Landesgrenze | | ü.d. Kreisgrenze | | zwischen Gemeinden deselben Kreises |
| | insgesamt | | Zu- | Fort- | Zu- | Fort- | |
| | | | gezogene | | gezogene | | |
| Darmstadt, St. | 1 281 | 1 462 | 504 | 633 | 777 | 829 | - |
| Frankfurt (Main), St. | 6 308 | 7 885 | 3 650 | 4 305 | 2 658 | 3 580 | - |
| Gießen, St. | 630 | 865 | 200 | 307 | 430 | 558 | - |
| Offenbach (Main), St. | 1 115 | 1 402 | 498 | 615 | 617 | 787 | - |
| Wiesbaden, St. | 2 018 | 1 934 | 1 227 | 1 054 | 791 | 880 | - |
| Bergstraße | 1 637 | 1 650 | 943 | 976 | 269 | 249 | 425 |
| Darmstadt | 1 570 | 1 557 | 432 | 536 | 862 | 745 | 276 |
| Dieburg | 1 231 | 1 170 | 333 | 398 | 559 | 433 | 339 |
| Dillkreis | 752 | 854 | 217 | 302 | 172 | 189 | 363 |
| Gießen | 941 | 1 044 | 187 | 324 | 466 | 432 | 288 |
| Groß-Gerau | 2 373 | 2 640 | 847 | 1 123 | 726 | 717 | 800 |
| Hochtaunuskreis | 2 038 | 1 752 | 679 | 597 | 913 | 709 | 446 |
| Limburg-Weilburg | 926 | 1 007 | 366 | 414 | 285 | 318 | 275 |
| Main-Kinzig-Kreis | 2 908 | 2 988 | 940 | 1 151 | 1 064 | 933 | 904 |
| Main-Taunus-Kreis | 3 038 | 2 557 | 958 | 902 | 1 465 | 1 040 | 615 |
| Odenwaldkreis | 456 | 539 | 157 | 250 | 147 | 137 | 152 |
| Offenbach | 3 163 | 3 063 | 920 | 1 126 | 1 428 | 1 122 | 815 |
| Rheingaukreis | 466 | 482 | 215 | 187 | 114 | 158 | 137 |
| Untertaunuskreis | 986 | 866 | 303 | 396 | 523 | 310 | 160 |
| Vogelsbergkreis | 605 | 685 | 148 | 159 | 349 | 418 | 108 |
| Wetteraukreis | 1 639 | 1 765 | 420 | 579 | 752 | 719 | 467 |
| Wetzlar | 1 262 | 1 395 | 270 | 456 | 490 | 437 | 502 |
| <u>Reg.-Bez. Darmstadt</u> | 37 343 | 39 562 | 14 414 | 16 790 | 15 857 | 15 700 | 7 072 |
| Kassel, St. | 1 366 | 1 848 | 581 | 892 | 785 | 956 | - |
| Fulda | 1 050 | 1 135 | 319 | 405 | 321 | 320 | 410 |
| Hersfeld-Rotenburg | 654 | 714 | 218 | 250 | 211 | 239 | 225 |
| Kassel | 1 525 | 1 389 | 404 | 406 | 815 | 677 | 306 |
| Marburg-Biedenkopf | 1 382 | 1 571 | 538 | 676 | 450 | 501 | 394 |
| Schwalm-Eder-Kreis | 928 | 896 | 294 | 274 | 376 | 364 | 258 |
| Waldeck-Frankenberg | 954 | 1 028 | 427 | 481 | 257 | 277 | 270 |
| Werra-Meißner-Kreis | 669 | 701 | 295 | 289 | 203 | 241 | 171 |
| <u>Reg.-Bez. Kassel</u> | 8 528 | 9 282 | 3 076 | 3 673 | 3 418 | 3 575 | 2 034 |
| <u>Land H e s s e n</u> | 45 871 | 48 844 | 17 490 | 20 463 | 19 275 | 19 275 | 9 106 |
| davon | | | | | | | |
| kreisfreie Städte | 12 718 | 15 396 | 6 660 | 7 806 | 6 058 | 7 590 | - |
| Landkreise | 33 153 | 33 448 | 10 830 | 12 657 | 13 217 | 11 685 | 9 106 |

1) Einschl. der Wanderungsfälle von Gemeinde zu Gemeinde innerhalb derselben Landkreise.

16. Zu- und fortgezogene Nichterwerbspersonen in den Verwaltungsbezirken
im 1. Vierteljahr 1975 nach Wanderungsarten

| Kreisfreie Stadt (St.) --- Landkreis | Zu- | Fort- | Wanderung über | | Landesbinnenwanderung | | |
|--|-------------|--------|------------------|--------|-----------------------|--------|--|
| | gezogene 1) | | die Landesgrenze | | i. d. Kreisgrenze | | zwischen Gemeinden deselben Kreises |
| | | | Zu- | Fort- | Zu- | Fort- | |
| | insgesamt | | gezogene | | gezogene | | |
| Darmstadt, St. | 1 190 | 990 | 516 | 414 | 674 | 576 | - |
| Frankfurt (Main), St. | 5 355 | 4 599 | 3 977 | 2 418 | 1 378 | 2 181 | - |
| Gießen, St. | 734 | 737 | 234 | 257 | 500 | 480 | - |
| Offenbach (Main), St. | 840 | 1 019 | 440 | 589 | 400 | 430 | - |
| Wiesbaden, St. | 1 316 | 1 275 | 869 | 621 | 447 | 654 | - |
| Bergstraße | 1 430 | 1 269 | 818 | 657 | 231 | 231 | 381 |
| Darmstadt | 1 234 | 1 184 | 433 | 376 | 591 | 598 | 210 |
| Dieburg | 1 209 | 1 016 | 391 | 334 | 495 | 359 | 323 |
| Dillkreis | 619 | 692 | 197 | 243 | 128 | 155 | 294 |
| Gießen | 860 | 893 | 227 | 259 | 416 | 417 | 217 |
| Groß-Gerau | 1 763 | 1 745 | 674 | 655 | 474 | 475 | 615 |
| Hochtaunuskreis | 1 804 | 1 478 | 634 | 564 | 838 | 582 | 332 |
| Limburg-Weilburg | 907 | 825 | 356 | 235 | 277 | 316 | 274 |
| Main-Kinzig-Kreis | 2 357 | 2 250 | 897 | 821 | 749 | 718 | 711 |
| Main-Taunus-Kreis | 2 077 | 1 725 | 710 | 586 | 971 | 743 | 396 |
| Odenwaldkreis | 454 | 462 | 155 | 199 | 153 | 117 | 146 |
| Offenbach | 1 936 | 1 995 | 714 | 803 | 792 | 762 | 430 |
| Rheingaukreis | 450 | 394 | 190 | 153 | 132 | 113 | 128 |
| Untertaunuskreis | 849 | 572 | 329 | 166 | 395 | 281 | 125 |
| Vogelsbergkreis | 430 | 366 | 123 | 94 | 225 | 190 | 82 |
| Wetteraukreis | 1 398 | 1 291 | 426 | 481 | 635 | 473 | 337 |
| Wetzlar | 1 183 | 1 096 | 332 | 292 | 390 | 343 | 461 |
| <u>Reg.-Bez. Darmstadt</u> | 30 395 | 27 873 | 13 642 | 11 217 | 11 291 | 11 194 | 5 462 |
| Kassel, St. | 1 148 | 1 438 | 559 | 650 | 589 | 788 | - |
| Fulda | 833 | 761 | 291 | 246 | 227 | 200 | 315 |
| Hersfeld-Rotenburg | 570 | 509 | 235 | 175 | 161 | 160 | 174 |
| Kassel | 1 495 | 1 299 | 431 | 379 | 711 | 567 | 353 |
| Marburg-Biedenkopf | 1 482 | 1 496 | 699 | 677 | 336 | 372 | 447 |
| Schwalm-Eder-Kreis | 835 | 774 | 317 | 210 | 304 | 350 | 214 |
| Waldeck-Frankenberg | 829 | 685 | 401 | 283 | 210 | 184 | 218 |
| Werra-Meißner-Kreis | 538 | 511 | 228 | 187 | 166 | 180 | 144 |
| <u>Reg.-Bez. Kassel</u> | 7 730 | 7 473 | 3 161 | 2 807 | 2 704 | 2 801 | 1 865 |
| <u>Land H e s s e n</u> | 38 125 | 35 346 | 16 803 | 14 024 | 13 995 | 13 995 | 7 327 |
| davon | | | | | | | |
| kreisfreie Städte | 10 583 | 10 058 | 6 595 | 4 949 | 3 988 | 5 109 | - |
| Landkreise | 27 542 | 25 288 | 10 208 | 9 075 | 10 007 | 8 886 | 7 327 |

1) Einschl. der Wanderungsfälle von Gemeinde zu Gemeinde innerhalb derselben Landkreise.

11. Gestorbene 1) im 1. Vierteljahr 1975 nach Todesursachen

| Todesursache 2) | Geschl. | Gestorbene im Monat/Vierteljahr | | | |
|---|---------|------------------------------------|-------|-------|-----------|
| | | Jan. | Febr. | März | 1.Vj.1975 |
| Infektiöse und parasitäre Krankheiten | männl. | 12 | 26 | 30 | 68 |
| | weibl. | 11 | 15 | 17 | 43 |
| | insg. | 23 | 41 | 47 | 111 |
| darunter: Tuberkulose der Atmungsorgane | männl. | 4 | 15 | 11 | 30 |
| | weibl. | 1 | 2 | 1 | 4 |
| | insg. | 5 | 17 | 12 | 34 |
| Bösartige Neubildungen | männl. | 541 | 499 | 466 | 1 506 |
| | weibl. | 472 | 456 | 530 | 1 458 |
| | insg. | 1 013 | 955 | 996 | 2 964 |
| darunter: des Magens | männl. | 70 | 69 | 56 | 195 |
| | weibl. | 68 | 55 | 68 | 191 |
| | insg. | 138 | 124 | 124 | 386 |
| der Atmungsorgane | männl. | 154 | 158 | 155 | 467 |
| | weibl. | 22 | 26 | 21 | 69 |
| | insg. | 176 | 184 | 176 | 536 |
| Neubildungen der lymphatischen und blutbildenden Organe | männl. | 39 | 28 | 32 | 99 |
| | weibl. | 36 | 19 | 22 | 77 |
| | insg. | 75 | 47 | 54 | 176 |
| Gutartige Neubildungen und Neubildungen unbekannten Charakters | männl. | 6 | 12 | 10 | 28 |
| | weibl. | 8 | 12 | 9 | 29 |
| | insg. | 14 | 24 | 19 | 57 |
| Störungen der Drüsen mit innerer Sekre- tion, Ernährungs- und Stoffwechsel- krankheiten | männl. | 53 | 71 | 57 | 181 |
| | weibl. | 99 | 104 | 111 | 314 |
| | insg. | 152 | 175 | 168 | 495 |
| darunter: Diabetes mellitus | männl. | 46 | 66 | 51 | 163 |
| | weibl. | 97 | 101 | 101 | 299 |
| | insg. | 143 | 167 | 152 | 462 |
| Krankheiten des Blutes und der blut- bildenden Organe | männl. | 5 | 6 | 2 | 13 |
| | weibl. | 3 | 11 | 7 | 21 |
| | insg. | 8 | 17 | 9 | 34 |
| Seelische Störungen, Krankheiten des Nervensystems und der Sinnesorgane | männl. | 36 | 52 | 38 | 126 |
| | weibl. | 39 | 45 | 31 | 115 |
| | insg. | 75 | 97 | 69 | 241 |
| Krankheiten des Kreislaufsystems | männl. | 1 348 | 1 509 | 1 409 | 4 266 |
| | weibl. | 1 421 | 1 681 | 1 603 | 4 705 |
| | insg. | 2 769 | 3 190 | 3 012 | 8 971 |
| darunter: akuter Herzmuskelinfarkt | männl. | 386 | 399 | 413 | 1 198 |
| | weibl. | 204 | 223 | 235 | 662 |
| | insg. | 590 | 622 | 648 | 1 860 |
| Hirngefäßkrankheiten | männl. | 374 | 414 | 383 | 1 171 |
| | weibl. | 506 | 558 | 564 | 1 628 |
| | insg. | 880 | 972 | 947 | 2 799 |
| Krankheiten der Atmungsorgane | männl. | 224 | 435 | 277 | 936 |
| | weibl. | 148 | 325 | 179 | 652 |
| | insg. | 372 | 760 | 456 | 1 588 |
| Krankheiten der Verdauungsorgane | männl. | 153 | 140 | 143 | 436 |
| | weibl. | 111 | 114 | 116 | 341 |
| | insg. | 264 | 254 | 259 | 777 |
| darunter: Magen- und Zwölffingerdarm- geschwür | männl. | 21 | 14 | 24 | 59 |
| | weibl. | 7 | 11 | 12 | 30 |
| | insg. | 28 | 25 | 36 | 89 |
| Krankheiten der Leber, Gallen- blase und Gallengänge | männl. | 17 | 21 | 18 | 56 |
| | weibl. | 37 | 37 | 28 | 102 |
| | insg. | 54 | 58 | 46 | 158 |

Noch: 11. Gestorbene 1) im 1. Vierteljahr 1975 nach Todesursachen

| Todesursache 2) | Geschl. | Gestorbene im Monat/Vierteljahr | | | |
|---|---------|------------------------------------|-------|-------|-----------|
| | | Jan. | Febr. | März | 1.Vj.1975 |
| Krankheiten der Harn- u. Geschlechtsorgane | männl. | 35 | 54 | 49 | 138 |
| | weibl. | 49 | 27 | 37 | 113 |
| | insg. | 84 | 81 | 86 | 251 |
| darunter: Nephritis und Nephrose | männl. | 4 | 9 | 3 | 16 |
| | weibl. | 12 | 3 | 4 | 19 |
| | insg. | 16 | 12 | 7 | 35 |
| Komplikationen in der Schwangerschaft, bei Entbindung und im Wochenbett | männl. | - | - | - | - |
| | weibl. | 4 | 2 | 3 | 9 |
| | insg. | 4 | 2 | 3 | 9 |
| darunter: Fehlgeburt | männl. | - | - | - | - |
| | weibl. | 1 | 2 | 1 | 4 |
| | insg. | 1 | 2 | 1 | 4 |
| Krankheiten der Haut- und der Unterhaut- zellgewebe, des Skeletts, der Muskeln und des Bindegewebes | männl. | 6 | 9 | 14 | 29 |
| | weibl. | 24 | 15 | 13 | 52 |
| | insg. | 30 | 24 | 27 | 81 |
| Angeborene Mißbildungen | männl. | 17 | 15 | 13 | 45 |
| | weibl. | 11 | 11 | 13 | 35 |
| | insg. | 28 | 26 | 26 | 80 |
| Bestimmte Ursachen der perinatalen Sterblichkeit | männl. | 29 | 26 | 29 | 84 |
| | weibl. | 28 | 19 | 18 | 65 |
| | insg. | 57 | 45 | 47 | 149 |
| Symptome und mangelhaft bezeichnete Todesursachen | männl. | 63 | 93 | 85 | 241 |
| | weibl. | 80 | 108 | 94 | 282 |
| | insg. | 143 | 201 | 179 | 523 |
| darunter: Altersschwäche ohne Angabe von Psychose | männl. | 18 | 20 | 25 | 63 |
| | weibl. | 40 | 56 | 41 | 137 |
| | insg. | 58 | 76 | 66 | 200 |
| Unfälle und Vergiftungen | männl. | 122 | 119 | 119 | 360 |
| | weibl. | 115 | 112 | 113 | 340 |
| | insg. | 237 | 231 | 232 | 700 |
| darunter: Kraftfahrzeugunfälle innerh. u. außerh. des Verkehrs | männl. | 65 | 48 | 62 | 175 |
| | weibl. | 29 | 16 | 18 | 63 |
| | insg. | 94 | 64 | 80 | 238 |
| sonstige Fahrzeugunfälle innerh. u. außerh. d. Verkehrs | männl. | 4 | 3 | 4 | 11 |
| | weibl. | 1 | - | 2 | 3 |
| | insg. | 5 | 3 | 6 | 14 |
| Vergiftungen | männl. | 1 | 2 | 2 | 5 |
| | weibl. | - | 2 | 2 | 4 |
| | insg. | 1 | 4 | 4 | 9 |
| Selbstmord und Selbstbeschädigung | männl. | 56 | 50 | 40 | 146 |
| | weibl. | 36 | 27 | 38 | 101 |
| | insg. | 92 | 77 | 78 | 247 |
| Mord und Totschlag | männl. | 3 | 4 | 1 | 8 |
| | weibl. | 5 | 2 | 2 | 9 |
| | insg. | 8 | 6 | 3 | 17 |
| Sonstige Gewalteinwirkungen | männl. | 2 | 9 | 7 | 18 |
| | weibl. | 2 | 4 | 7 | 13 |
| | insg. | 4 | 13 | 14 | 31 |
| Gestorbene insgesamt | männl. | 2 750 | 3 157 | 2 821 | 8 728 |
| | weibl. | 2 702 | 3 109 | 2 963 | 8 774 |
| | insg. | 5 452 | 6 266 | 5 784 | 17 502 |

1) Ohne Totgeborene, nachträglich beurkundete Kriegssterbefälle und gerichtliche Todeserklärungen.

2) Todesursache nach internationaler Systematik (ICD) 1968.

Ausgabe I/1975
erschienen!

42 Seiten, DIN A 4,
geheftet, 3,00 DM

Die „Hessischen Kreiszahlen“
erscheinen zweimal jährlich.
Umfang pro Heft: 40 bis 50 Sei-
ten. Einzelheft 3,00 DM, Jahres-
abonnement 5,00 DM. Sonder-
preis bei Mehrfachbezug auf An-
frage.

HESSISCHE KREISZAHLEN

AUSGEWÄHLTE DATEN FÜR LANDKREISE UND KREISFREIE STÄDTE

Teil A: Daten nach dem Gebietsstand vom 1. Januar 1974

Landwirtschaft

Bodennutzung nach der Belegenheit 1974
Bodennutzung nach dem Betriebsprinzip 1974
Ernteerträge 1974
Schlachtungen 1974
Milchwirtschaft 1974

Industrie

Industrie 1974 (Betriebe, Beschäftigte, geleistete Arbeiterstunden,
Lohn- und Gehaltssumme, Umsatz)
Energieverbrauch der Industrie 1974

Bauwirtschaft, Gebäude und Wohnungen

Bauhauptgewerbe im Juni 1974 (Betriebe und Beschäftigte nach Größenklassen,
Umsatz, geleistete Arbeitsstunden, Lohn- und Gehaltssumme, Bestand
an ausgewählten Geräten)
Bauhauptgewerbe 1974 (Betriebe, Beschäftigte, Lohn- und Gehaltssumme,
Umsatz, geleistete Arbeitsstunden)
Baugenehmigungen von Wohn- und Nichtwohnbauten 1973
Fertiggestellte Wohngebäude, Wohnungen und Wohnräume 1974

Verkehr

Straßenverkehrsunfälle mit Personenschaden und Verunglückte 1974
Fremdenverkehr im Kalenderjahr 1974 (Betten, Gäste, Übernachtungen)

Öffentliche Sozialleistungen

Kriegsopferfürsorge 1974 (Empfänger, Aufwand)

Öffentlicher Dienst

Personal des Landes am 30.6.1974
Personal der Gemeinden und Gemeindeverbände am 30.6.1974

Teil B: Daten nach dem Gebietsstand vom 1. Juli 1974

Gebiet und Bevölkerung

Fläche am 31.12.1974
Gemeinden am 31.12.1974
Wohnbevölkerung und Bevölkerungsdichte am 31.12.1974
Eheschließungen, Lebendgeborene, Gestorbene, Gestorbenen- bzw.
Geborenenüberschuß 1974
Zugezogene, Fortgezogene, Wanderungssaldo 1974

Gesundheitswesen

Erkrankungen an ausgewählten übertragbaren Krankheiten 1974
Zugang an Tuberkulosekranken 1974

Wahlen

Landtagswahl 1974

Bildung und Kultur

Grund-, Haupt- und Sonderschulen am 15.10.1974 (Schulen, Klassen,
Schüler, Lehrer)
Realschulen und Gymnasien am 15.10.1974 (Schulen, Klassen, Schüler, Lehrer)
Abendschulen am 15.10.1974 (Schulen, Schüler)
Gesamtschulen am 15.10.1974 (Schulen, Schüler, Klassen, Lehrer)

Landwirtschaft

Landwirtschaftlich genutzte Fläche im März 1974 nach Größenklassen
Landwirtschaftliche Betriebe im März 1974 nach Größenklassen der land-
wirtschaftlich genutzten Fläche
Viehbestände und Viehhaltungen am 3.12.1974

Bauwirtschaft

Bauhauptgewerbe 1974 (Betriebe, Beschäftigte, Lohn- und Gehaltssumme,
Umsatz, geleistete Arbeitsstunden)

Verkehr

Straßen des überörtlichen Verkehrs am 1.1.1975
Kraftfahrzeugbestände und -dichte am 1.1.1975
Fremdenverkehr im Sommerhalbjahr 1974 (Schaubild)

Volkswirtschaftliche Gesamtrechnungen

Bruttoinlandsprodukt 1968, 1970 und 1972 nach Bereichen
Ausgewählte Daten für die Planungsregionen



Zu beziehen über Ihre Buchhandlung oder durch das
Hessische Statistische Landesamt Wiesbaden



STATISTISCHE BERICHTE

HESSISCHES STATISTISCHES LANDESAMT

6200 Wiesbaden · Rheinstraße 35/37 · Telefon (06121) 3681

* A I 1 - vj 2/75
* A II 1, * A II 2 - vj 2/75
* A III 1 - vj 2/75
* A IV 3 - vj 2/75

30. Dezember 1975

Bevölkerungsvorgänge in Hessen

im 2. Vierteljahr 1975

Inhaltsübersicht

| | Seite |
|--|---------|
| Methodische und begriffliche Erklärungen | 3 - 4 |
| A I <u>Bevölkerungsstand</u> | |
| 1. Wohnbevölkerung in den Verwaltungsbezirken am 30. Juni 1975 und Bevölkerungsveränderung im 2. Vierteljahr 1975 | 5 |
| A II <u>Natürliche Bevölkerungsbewegung</u> | |
| 2. Eheschließungen, Geborene und Gestorbene im 2. Vierteljahr 1975 a) Grundzahlen b) Verhältniszahlen | 6 |
| 3. Fortschreibung der standesamtlich beurkundeten Kriegssterbefälle im 2. Vierteljahr 1975 | 6 |
| 4. Eheschließungen, Lebendgeborene und Gestorbene in den Verwaltungsbezirken im 2. Vierteljahr 1975 | 7 |
| 5. Ehelösungen im 2. Vierteljahr 1975 nach Landgerichtsbezirken | 8 |
| 6. Geschiedene Ehen im 2. Vierteljahr 1975 nach Ehedauer und Gründen | 8 |
| 7. Geschiedene Ehen im 2. Vierteljahr 1975 nach Religionszugehörigkeit der Ehepartner | 8 |
| A III <u>Räumliche Bevölkerungsbewegung</u> | |
| 8. Über die Landesgrenze Hessens Zu- und Fortgezogene im 2. Vierteljahr 1975 nach Herkunfts- und Zielländern (a = Personen insgesamt; b = Ausländer und Staatenlose) | 9 |
| 9. Über die Landesgrenze Hessens zu- und fortgezogene <u>Erwerbspersonen</u> im 2. Vierteljahr 1975 nach Herkunfts- und Zielländern (a = Personen insgesamt; b = Ausländer und Staatenlose) | 10 |
| 10. Über die Landesgrenze Hessens zu- und fortgezogene <u>Nichterwerbspersonen</u> im 2. Vierteljahr 1975 nach Herkunfts- und Zielländern (a = Personen insgesamt; b = Ausländer und Staatenlose) | 11 |
| 11. Über die Auslandsgrenze des Bundesgebietes Zu- und Fortgezogene im 2. Vierteljahr 1975 nach Herkunfts- und Zielländern | 12 |
| 12. Über die Auslandsgrenze des Bundesgebietes zu- und fortgezogene <u>Erwerbspersonen</u> im 2. Vierteljahr 1975 nach Herkunfts- und Zielländern | 13 |
| 13. Über die Auslandsgrenze des Bundesgebietes zu- und fortgezogene <u>Nichterwerbspersonen</u> im 2. Vierteljahr 1975 nach Herkunfts- und Zielländern | 14 |
| 14. Zu- und Fortgezogene in den Verwaltungsbezirken im 2. Vierteljahr 1975 nach Wanderungsarten | 15 |
| 15. Zu- und fortgezogene <u>Erwerbspersonen</u> in den Verwaltungsbezirken im 2. Vierteljahr 1975 nach Wanderungsarten | 16 |
| 16. Zu- und fortgezogene <u>Nichterwerbspersonen</u> in den Verwaltungsbezirken im 2. Vierteljahr 1975 nach Wanderungsarten | 17 |
| A IV <u>Gesundheitswesen</u> | |
| 17. Gestorbene im 2. Vierteljahr 1975 nach Todesursachen | 18 - 19 |

Allgemeines

Dieser Bericht enthält die Ergebnisse der Bevölkerungsfortschreibung zum 30. Juni 1975 und der natürlichen und räumlichen Bevölkerungsbewegung sowie der Todesursachenstatistik für das 2. Vierteljahr 1975 nach dem Gebietsstand am 30.6.1975; Schreibweise der Kreise nach dem Stand vom 1.1.1975. Als Grundlage für die Fortschreibung der Bevölkerung dient dabei das Ergebnis der Bevölkerungsfeststellung zum Zeitpunkt der Volkszählung vom 27.5.1970.

Methodische und begriffliche Erklärungen

Natürliche Bevölkerungsbewegung

Erhebungsgrundlagen für Eheschließungen, Geborene und Gestorbene sind Zählkarten, die aufgrund der Beurkundungen der Standesbeamten für Zwecke der Statistik ausgefüllt werden. Für die Statistik der Ehelösungen werden gleichfalls Zählkarten herangezogen, die von den Landgerichten über rechtskräftige Urteile in Ehesachen bereitgestellt werden.

Eheschließungen werden nach dem Ereignisort, Geborene nach dem Wohnort der Mutter, Gestorbene nach der Wohngemeinde des Verstorbenen und Ehelösungen nach dem Sitz der Landgerichte registriert.

Eheschließungen: Standesamtliche Trauungen von Deutschen und von Ausländern. Ausgenommen sind die Fälle, in denen beide Ehepartner Mitglieder der im Bundesgebiet stationierten ausländischen Streitkräfte sind.

Geborene: Unter dem Begriff Geborene werden in der Statistik Lebend- und Totgeborene verstanden. Es wird dabei zwischen ehelich und nichtehelich Geborenen unterschieden. Grundlage hierfür sind die Vorschriften des Bürgerlichen Gesetzbuches. Ein Kind, das nach Eheschließung oder bis zu 302 Tagen nach Auflösung der Ehe durch Ehelösung oder Tod des Ehepartners geboren wird, gilt unbeschadet der Möglichkeit einer späteren Anfechtung als ehelich.

Lebendgeborene sind Kinder, bei denen nach der Scheidung vom Mutterleib entweder das Herz geschlagen oder die Nabelschnur pulsiert oder die natürliche Lungenatmung eingesetzt hat.

Totgeborene sind Kinder, bei denen nach der Scheidung vom Mutterleib weder das Herz geschlagen noch die Nabelschnur pulsiert noch die natürliche Lungenatmung eingesetzt hat, und die mindestens 35 cm lang sind. Sie werden im Rahmen der Geburtenstatistik nachgewiesen.

Diese Definition für Lebend- und Totgeborene ist in § 29 der Verordnung zur Ausführung des Personenstandsgesetzes vom 12. 8. 1957 geregelt und gilt seit 1. 1. 1958. Leibesfrüchte, die weniger als 35 cm lang sind und keine Lebenszeichen zeigten, gelten als Fehlgeburten; sie werden vom Standesbeamten nicht registriert und werden daher in der Statistik der natürlichen Bevölkerungsbewegung nicht berücksichtigt.

Gestorbene: Ohne Totgeborene, nachträglich beurkundete Kriegssterbefälle und gerichtliche Todeserklärungen.

Säuglingssterbefälle: Todesfälle von Kindern, die das erste Lebensjahr noch nicht vollendet haben.

Geborenen- und Gestorbenenüberschuß: Differenz zwischen der Zahl der Lebendgeborenen und der Gestorbenen. Überwiegt die Zahl der Lebendgeborenen die der Gestorbenen, so wird dieser Saldo als Geborenenüberschuß, im umgekehrten Falle als Gestorbenenüberschuß bezeichnet.

Meßzahlen: Die Berechnung von Meßzahlen für Eheschließungen, Ehelösungen, Geborene und Gestorbene erfolgt stets für ein Normaljahr von 365 Tagen (in Schaltjahren auf 366 Tage).

Säuglingssterblichkeit: Im ersten Lebensjahr Gestorbene bezogen auf 1000 Lebendgeborene des gleichen Zeitraumes.

Ehelösungen: In der Statistik werden nur Ehelösungen, die nach deutschem Recht ausgesprochen werden, ausgewiesen. Drei Arten der Ehelösung werden unterschieden: Die Auflösung wegen Nichtigkeit, die Aufhebung der Ehe und die Ehescheidung.

Räumliche Bevölkerungsbewegung (Wanderungsstatistik)

Erhebungsgrundlage: Die Zu- und Fortgezogenen werden mit Hilfe der polizeilichen Meldescheine erfaßt, die sie nach den gesetzlichen Vorschriften über die Meldepflicht bei einem Wohnungswechsel ausfüllen müssen. Die Auszählung erfolgt nach bundeseinheitlich festgelegten Richtlinien. Umzüge innerhalb derselben Gemeinde werden nicht berücksichtigt.

Ausländer: Personen, die in den von der Statistik verwendeten Unterlagen eine ausländische Staatsangehörigkeit angegeben oder sich als staatenlos bezeichnet haben. Personen, die eine deutsche und eine ausländische Staatsangehörigkeit besitzen, gelten als Deutsche.

Erwerbspersonen: Alle Personen, bei denen aus den Angaben auf den polizeilichen Meldescheinen hervorgeht, daß sie erwerbstätig oder arbeitslos sind; alle sonstigen Personen sind als Nichterwerbspersonen ausgewiesen.

Wanderungsgewinn und -verlust: Differenz zwischen der Zahl der Zugezogenen und der Fortgezogenen. Überwiegt die Zahl der Zugezogenen die der Fortgezogenen, so wird dieser Saldo als Wanderungsgewinn, im umgekehrten Fall als Wanderungsverlust bezeichnet.

Gesundheitswesen

Todesursachen: Die Verschlüsselung der Todesursachen wird seit 1. 1. 1968 nach dem Systematischen Verzeichnis der internationalen Klassifikation der Krankheiten (ICD) 1968 vorgenommen. Die Angaben für die Verschlüsselung der Todesursachen werden den Leichenschauscheinchen entnommen.

Bevölkerungsstand

Wohnbevölkerungsbegriff: Zur Wohnbevölkerung einer Gemeinde zählen

1. alle Personen, die in ihr den ständigen Wohnsitz (Hauptwohnung) haben, abzüglich derjenigen, die in einer anderen Gemeinde weiteren Wohnraum (Nebenwohnung) haben und von dort aus regelmäßig zur Arbeit, Ausbildung, Schule usw. gehen oder sich dort überwiegend aufhalten,
2. alle Personen, die in ihr eine Nebenwohnung haben, von der sie regelmäßig zur Arbeit, Ausbildung, Schule usw. gehen, oder die sich in dieser Nebenwohnung überwiegend aufhalten.

Dieser Wohnbevölkerungsbegriff ist bundeseinheitlich festgelegt. Bei den ausgewiesenen Wohnbevölkerungszahlen handelt es sich um Fortschreibungsergebnisse aufgrund der Geburten-, Sterbe- und Wanderungsstatistik.

1. Wohnbevölkerung in den Verwaltungsbezirken am 30.6.1975
und Bevölkerungsveränderung im 2. Vierteljahr 1975

| Kreisfreie Stadt (St.) Landkreis | Wohnbevölkerung 30. Juni 1975 | | Bevölkerungsveränderung im 2. Viertelj. 1975 | | | |
|-------------------------------------|----------------------------------|----------|--|--|---------------------------------------|-------|
| | insgesamt | weiblich | Geborenen- o. Gestorbenen- überschuß (-) | Wanderungs- gewinn oder -verlust (-) | Zu- o. Abnahme (-) der Bevölkerung | % |
| Darmstadt, St. | 138 050 | 72 646 | - 128 | - 511 | - 639 | - 0,5 |
| Frankfurt (Main), St. | 645 605 | 340 824 | - 425 | -4 294 | -4 719 | - 0,7 |
| Gießen, St. | 75 802 | 39 927 | - 49 | - 42 | - 91 | - 0,1 |
| Offenbach (Main), St. | 116 419 | 61 762 | - 79 | - 822 | - 901 | - 0,8 |
| Wiesbaden, St. | 251 377 | 135 520 | - 274 | - 96 | - 370 | - 0,1 |
| Bergstraße | 237 290 | 122 070 | - 1 | 118 | 117 | 0,0 |
| Darmstadt | 133 871 | 68 181 | + 65 | - 72 | - 7 | - 0,0 |
| Dieburg | 137 544 | 69 348 | + 68 | - 180 | - 112 | - 0,1 |
| Dillkreis | 104 959 | 54 060 | - 1 | - 399 | - 400 | - 0,4 |
| Gießen | 125 951 | 64 157 | + 10 | - 48 | - 38 | - 0,0 |
| Groß-Gerau | 225 898 | 112 893 | + 67 | - 196 | - 129 | - 0,1 |
| Hochtaunuskreis | 196 915 | 104 176 | - 132 | 517 | 385 | 0,2 |
| Limburg-Weilburg | 151 122 | 78 689 | - 74 | 38 | - 36 | - 0,0 |
| Main-Kinzig-Kreis | 368 061 | 189 829 | - 60 | 52 | - 8 | - 0,0 |
| Main-Taunus-Kreis | 215 101 | 109 760 | + 153 | 712 | 865 | 0,4 |
| Odenwaldkreis | 82 343 | 42 649 | - 23 | - 113 | - 136 | - 0,2 |
| Offenbach | 258 629 | 132 791 | + 83 | 27 | 110 | 0,0 |
| Rheingaukreis | 61 265 | 32 450 | - 90 | 19 | - 71 | - 0,1 |
| Untertaunuskreis | 86 702 | 44 126 | - 10 | 330 | 320 | 0,4 |
| Vogelsbergkreis | 111 336 | 57 454 | - 79 | - 56 | - 135 | - 0,1 |
| Wetteraukreis | 245 575 | 126 401 | - 140 | 365 | 225 | 0,1 |
| Wetzlar | 163 351 | 83 762 | - 79 | - 255 | - 334 | - 0,2 |
| <u>Reg.-Bez. Darmstadt</u> | 4133 166 | 2143 475 | -1 198 | -4 906 | -6 104 | - 0,1 |
| Kassel, St. | 207 778 | 112 064 | - 175 | - 959 | -1 134 | - 0,5 |
| Fulda | 190 775 | 100 586 | - 82 | - 263 | - 345 | - 0,2 |
| Hersfeld-Rotenburg | 131 361 | 68 106 | - 128 | - 29 | - 157 | - 0,1 |
| Kassel | 210 617 | 108 374 | - 97 | 620 | 523 | 0,2 |
| Marburg-Biedenkopf | 232 572 | 118 464 | + 82 | 114 | 196 | 0,1 |
| Schwalm-Eder-Kreis | 182 624 | 93 387 | - 58 | - 101 | - 159 | - 0,1 |
| Waldeck-Frankenberg | 153 058 | 78 934 | - 147 | - 74 | - 221 | - 0,1 |
| Werra-Meißner-Kreis | 121 536 | 63 464 | - 214 | - 97 | - 311 | - 0,3 |
| <u>Reg.-Bez. Kassel</u> | 1430 321 | 743 379 | - 819 | - 789 | -1 608 | - 0,1 |
| <u>Land H e s s e n</u> | 5563 487 | 2886 854 | -2 017 | -5 695 | -7 712 | - 0,1 |
| davon | | | | | | |
| kreisfreie Städte | 1435 031 | 762 743 | -1 130 | -6 724 | -7 854 | - 0,5 |
| Landkreise | 4128 456 | 2124 111 | - 887 | 1 029 | 142 | 0,0 |

2. Eheschließungen, Geborene und Gestorbene im 2. Vierteljahr 1975

a) Grundzahlen

| Monat Vierteljahr | Eheschließungen | | | | Lebendgeborene | | | | Totgeborene | | |
|----------------------|---------------------|--------------------|--------------------|-----------------------|---------------------|---------------|------------------------|-------------------------|---------------------|---------------|------------------------|
| | ins- ge- samt | darunter | | | ins- ge- samt | darunter | | | ins- ge- samt | darunter | |
| | | nur der Mann | nur die Frau | beide Part- ner | | weib- lich | nicht- ehe- lich | Nicht- deut- sche | | weib- lich | nicht- ehe- lich |
| | | Nichtdeutsche(r) | | | | | | | | | |
| April | 2 261 | 119 | 81 | 90 | 4 708 | 2 278 | 250 | 891 | 45 | 20 | 3 |
| Mai | 3 954 | 156 | 106 | 65 | 4 467 | 2 174 | 198 | 895 | 33 | 16 | 4 |
| Juni | 2 953 | 158 | 99 | 78 | 4 498 | 2 232 | 260 | 921 | 32 | 19 | 2 |
| 2. Vj. 1975 | 9 168 | 433 | 286 | 233 | 13 673 | 6 684 | 708 | 2 707 | 110 | 55 | 9 |
| 2. Vj. 1974 | 9 993 | 481 | 304 | 249 | 14 232 | 6 887 | 724 | . | 114 | 47 | 13 |

| Monat Vierteljahr | Gestorbene | | | d a r u n t e r | | | | | | | | |
|----------------------|---------------------|---------------|-------------------------|---------------------|---------------|------------------------|---------------------|---------------|------------------------|---------------------|---------------|------------------------|
| | ins- ge- samt | darunter | | im 1. Lebensjahr | | | unter 7 Tagen | | | unter 24 Stunden | | |
| | | weib- lich | Nicht- deut- sche | ins- ge- samt | weib- lich | nicht- ehe- lich | ins- ge- samt | weib- lich | nicht- ehe- lich | ins- ge- samt | weib- lich | nicht- ehe- lich |
| April | 5 364 | 2 706 | 71 | 84 | 35 | 3 | 56 | 25 | 2 | 16 | 6 | 2 |
| Mai | 5 170 | 2 604 | 67 | 87 | 34 | 4 | 56 | 21 | 3 | 24 | 7 | 2 |
| Juni | 5 156 | 2 525 | 63 | 98 | 40 | 8 | 69 | 30 | 6 | 36 | 16 | - |
| 2. Vj. 1975 | 15 690 | 7 835 | 201 | 269 | 109 | 15 | 181 | 76 | 11 | 76 | 29 | 4 |
| 2. Vj. 1974 | 15 770 | 7 915 | . | 313 | 140 | 26 | 208 | 94 | 14 | 112 | 50 | 9 |

b) Verhältniszahlen

| Monat Vierteljahr | Auf 1000 Einwohner und 1 Jahr kamen | | | Auf 1000 Lebendgeborene kamen | | | Von 1000 Le- bend-und Tot- geborenen waren Totgeborene |
|---------------------------|--|---------------------|-----------------|--|-------------------------|------------------|--|
| | Ehe- schlie- ßungen | Lebend- geborene | Gestor- bene | nicht- ehelich Lebend- geborene | Gestorbene | | |
| | | | | | im ersten Lebensjahr | unter 7 Tagen | |
| April ¹⁾ | 4,9 | 10,3 | 11,7 | 53,1 | 18,5 | 11,9 | 9,5 |
| Mai ¹⁾ | 8,4 | 9,4 | 10,9 | 44,3 | 18,9 | 12,5 | 7,3 |
| Juni ¹⁾ | 6,5 | 9,8 | 11,3 | 57,8 | 22,1 | 15,3 | 7,1 |
| 2. Vj. 1975 ¹⁾ | 6,6 | 9,9 | 11,3 | 51,8 | 19,8 | 13,2 | 8,0 |
| 2. Vj. 1974 | 7,2 | 10,2 | 11,3 | 50,9 | 22,2 | 14,6 | 7,9 |

1) Durchschnittliche Wohnbevölkerung in 1000 (Berechnungsgrundlage):

April 5570,1 - Mai 5567,9 - Juni 5565,1 - 2.Vj. 1975 5567,7

3. Fortschreibung der standesamtlich beurkundeten Kriegssterbefälle
im 2. Vierteljahr 1975

| Stichtag Zeitraum | Angehörige der deutschen Wehrmacht und der ihr gleichgest. Verbände | | Zivilpersonen | |
|-----------------------|--|----------|---------------|----------|
| | männlich | weiblich | männlich | weiblich |
| Stand am 31.3.1975 | 119 234 | 101 | 1 372 | 17 175 |
| Zugang im 2. Vj. 1975 | 28 | 1 | - | - |
| Stand am 30.6.1975 | 119 262 | 102 | 1 372 | 17 175 |

4. Eheschließungen, Lebendgeborene und Gestorbene in den Verwaltungsbezirken
im 2. Vierteljahr 1975

| Kreisfreie Stadt (St.) Landkreis | Ehe- schlie- ßungen ins- gesamt | Lebend- geborene | | Gestorbene | | | Auf 1000 Einwohner u. 1 Jahr | | | Säug- lings- sterbef. auf 1000 Lebend- geborene |
|---|---|---------------------|-------------------------|---------------------|--------------------------|--------------------|---------------------------------|-------------------------------|---------------------------|--|
| | | ins- gesamt | dar. nicht- ehel. | ins- ge- samt | darunter | | Ehe- schlie- ßun- gen | Le- bend- ge- borene | Ge- stor- be- ne | |
| | | | | | im 1. Lebens- jahr | unter 7 Tage | | | | |
| Darmstadt, St. | 244 | 294 | 25 | 422 | 8 | 6 | 7,1 | 8,5 | 12,3 | 27,2 |
| Frankfurt (Main), St. | 1027 | 1409 | 130 | 1834 | 29 | 20 | 6,4 | 8,7 | 11,4 | 20,6 |
| Gießen, St. | 153 | 169 | 15 | 218 | 6 | 4 | 8,1 | 9,0 | 11,6 | 35,5 |
| Offenbach (Main), St. | 183 | 278 | 27 | 357 | 6 | 3 | 6,3 | 9,6 | 12,3 | 21,6 |
| Wiesbaden, St. | 374 | 527 | 51 | 801 | 7 | 5 | 6,0 | 8,4 | 12,8 | 13,3 |
| Bergstraße | 396 | 600 | 43 | 601 | 13 | 6 | 6,7 | 10,2 | 10,2 | 21,7 |
| Darmstadt | 209 | 367 | 10 | 302 | 6 | 3 | 6,3 | 11,0 | 9,1 | 16,3 |
| Dieburg | 194 | 389 | 11 | 321 | 7 | 4 | 5,7 | 11,4 | 9,4 | 18,0 |
| Dillkreis | 169 | 318 | 11 | 319 | 3 | 2 | 6,5 | 12,2 | 12,2 | 9,4 |
| Gießen | 243 | 338 | 15 | 328 | 9 | 7 | 7,8 | 10,8 | 10,5 | 26,6 |
| Groß-Gerau | 344 | 599 | 18 | 532 | 13 | 8 | 6,1 | 10,7 | 9,5 | 21,7 |
| Hochtaunuskreis | 263 | 434 | 17 | 566 | 10 | 8 | 5,4 | 8,9 | 11,6 | 23,0 |
| Limburg-Weilburg | 235 | 386 | 9 | 460 | 7 | 5 | 6,3 | 10,3 | 12,2 | 18,1 |
| Main-Kinzig-Kreis | 651 | 956 | 60 | 1016 | 19 | 15 | 7,1 | 10,4 | 11,1 | 19,9 |
| Main-Taunus-Kreis | 306 | 601 | 18 | 448 | 10 | 6 | 5,7 | 11,3 | 8,4 | 16,6 |
| Odenwaldkreis | 130 | 232 | 7 | 255 | 5 | 3 | 6,3 | 11,3 | 12,4 | 21,6 |
| Offenbach | 415 | 639 | 25 | 556 | 12 | 8 | 6,5 | 9,9 | 8,6 | 18,8 |
| Rheingaukreis | 117 | 123 | 5 | 213 | 7 | 6 | 7,7 | 8,1 | 14,0 | 56,9 |
| Untertaunuskreis | 122 | 214 | 8 | 224 | 3 | 3 | 5,7 | 9,9 | 10,4 | 14,0 |
| Vogelsbergkreis | 216 | 300 | 9 | 379 | 6 | 4 | 7,8 | 10,8 | 13,7 | 20,0 |
| Wetteraukreis | 403 | 548 | 27 | 688 | 8 | 5 | 6,6 | 9,0 | 11,3 | 14,6 |
| Wetzlar | 278 | 397 | 20 | 476 | 5 | 4 | 6,8 | 9,8 | 11,7 | 12,6 |
| <u>Reg.-Bez. Darmstadt</u> | 6672 | 10118 | 561 | 11316 | 199 | 135 | 6,5 | 9,8 | 11,0 | 19,7 |
| Kassel, St. | 381 | 503 | 40 | 678 | 7 | 5 | 7,4 | 9,7 | 13,1 | 13,9 |
| Fulda | 349 | 481 | 26 | 563 | 14 | 10 | 7,4 | 10,1 | 11,9 | 29,1 |
| Hersfeld-Rotenburg | 229 | 271 | 12 | 399 | 2 | 2 | 7,0 | 8,3 | 12,2 | 7,4 |
| Kassel | 302 | 506 | 15 | 603 | 10 | 4 | 5,8 | 9,7 | 11,5 | 19,8 |
| Marburg-Biedenkopf | 460 | 682 | 22 | 600 | 12 | 9 | 8,0 | 11,8 | 10,4 | 17,6 |
| Schwalm-Eder-Kreis | 314 | 456 | 9 | 514 | 13 | 7 | 6,9 | 10,0 | 11,3 | 28,5 |
| Waldeck-Frankenberg | 267 | 377 | 16 | 524 | 5 | 3 | 7,0 | 9,9 | 13,8 | 13,3 |
| Werra-Meißner-Kreis | 194 | 279 | 7 | 493 | 7 | 6 | 6,4 | 9,2 | 16,3 | 25,1 |
| <u>Reg.-Bez. Kassel</u> | 2496 | 3555 | 147 | 4374 | 70 | 46 | 7,0 | 10,0 | 12,3 | 19,7 |
| <u>Land H e s s e n</u> | 9168 | 13673 | 708 | 15690 | 269 | 181 | 6,6 | 9,9 | 11,3 | 19,8 |
| davon | | | | | | | | | | |
| kreisfreie Städte | 2362 | 3180 | 288 | 4310 | 63 | 43 | 6,6 | 8,9 | 12,0 | 19,8 |
| Landkreise | 6806 | 10493 | 420 | 11380 | 206 | 138 | 6,6 | 10,2 | 11,1 | 19,6 |

5. Ehelösungen im 2. Vierteljahr 1975
nach Landgerichtsbezirken

| Land- gerichts- bezirk | Ehe- lö- sungen ins- gesamt | d a v o n | | | Einge- reichte Anträge auf Ehelösungen | Abge- wiesene Klagen | Kläger war | | |
|------------------------------|---|--------------------------|--|-----------------------|--|----------------------------|-------------|-------------|-------------------------------------|
| | | Ehe- schei- dungen | Nichtig- keits- erklä- rungen | Auf- hebun- gen | | | der Mann | die Frau | die Staats- anwalt- schaft |
| Darmstadt | 765 | 765 | - | - | 898 | 3 | 189 | 576 | - |
| Frankfurt | 670 | 669 | - | 1 | 924 | 3 | 218 | 452 | - |
| Fulda | 107 | 107 | - | - | 120 | - | 31 | 76 | - |
| Gießen | 158 | 158 | - | - | 252 | 1 | 38 | 120 | - |
| Hanau | 196 | 196 | - | - | 260 | - | 56 | 140 | - |
| Kassel | 371 | 370 | 1 | - | 500 | 1 | 120 | 250 | 1 |
| Limburg | 163 | 163 | - | - | 197 | 1 | 46 | 117 | - |
| Marburg | 103 | 103 | - | - | 139 | - | 30 | 73 | - |
| Wiesbaden | 219 | 219 | - | - | 397 | 7 | 67 | 152 | - |
| Insgesamt | 2752 | 2750 | 1 | 1 | 3687 | 16 | 795 | 1956 | 1 |

6. Geschiedene Ehen im 2. Vierteljahr 1975
nach Ehedauer und Gründen 1)

| Ehedauer in Jahren | Geschie- dene Ehen insges. | davon geschieden auf Grund von | | | | | | |
|-----------------------|----------------------------------|--------------------------------|------|-----------------------------------|-------------------------|--------------|------|------|
| | | § 42 | § 43 | § 42 in Verbindung mit § 43 | § 42 o. § 43 m.a. §§ | § 44 o. § 45 | § 46 | § 48 |
| Unter 1 | 50 | 1 | 42 | 1 | 6 | - | - | - |
| 1 b. " | 5 | 858 | 6 | 789 | 6 | 55 | - | 2 |
| 5 " " | 10 | 814 | 9 | 722 | 14 | 48 | 1 | 20 |
| 10 " " | 15 | 487 | 10 | 414 | 3 | 44 | - | 16 |
| 15 " " | 20 | 293 | 4 | 256 | 1 | 19 | - | 13 |
| 20 " " | 25 | 129 | 2 | 106 | 1 | 11 | - | 9 |
| 25 " " | 30 | 71 | 2 | 57 | 1 | 4 | - | 7 |
| 30 " " | 35 | 28 | - | 20 | - | 1 | - | 7 |
| 35 " " | 40 | 11 | - | 5 | 1 | 2 | - | 3 |
| 40 " " | 45 | 5 | - | 1 | - | - | - | 4 |
| 45 " " | 50 | 3 | - | 1 | - | - | - | 2 |
| 50 und mehr | 1 | - | 1 | - | - | - | - | - |
| Insgesamt | 2750 | 34 | 2414 | 28 | 190 | 1 | - | 83 |

- 1) § 42 Ehebruch, § 43 andere Eheverfehlungen, ehrloses o. unsittliches Verhalten, § 44 auf geistiger Störung beruhendes Verhalten, § 45 Geisteskrankheit, § 46 ansteckende o. ekelerregende Krankheiten, § 48 Aufhebung der häuslichen Gemeinschaft.

7. Geschiedene Ehen im 2. Vierteljahr 1975
nach der Religionszugehörigkeit der Ehepartner

| Religionszugehörigkeit des Mannes | Religionszugehörigkeit der Frau | | | Insgesamt | |
|--|---------------------------------|------------|--------------------------------------|-----------|------|
| | evangelisch | röm.-kath. | andersgläubig o. gemeinschaftslos | Anzahl | % |
| Evangelisch | 1290 | 317 | 32 | 1639 | 59,6 |
| Römisch-katholisch | 325 | 387 | 25 | 737 | 26,8 |
| Andersgläubig oder gemeinschaftslos | 81 | 56 | 237 | 374 | 13,6 |
| Insgesamt | 1696 | 760 | 294 | 2750 | 100 |
| % | 61,7 | 27,6 | 10,7 | 100 | |

8. Über die Landesgrenze Hessens Zu- und Fortgezogene im 2. Vierteljahr 1975
nach Herkunfts- und Zielländern

a = Personen insgesamt; b = Ausländer und Staatenlose

| Herkunfts- bzw. Zielland | | Zugezogene | | Fortgezogene | | Wanderungsgewinn oder -verlust (-) | | |
|---|---|----------------|---------------|----------------|---------------|---------------------------------------|---------------|-------------------------------------|
| | | ins- gesamt | weib- lich | ins- gesamt | weib- lich | ins- gesamt | weib- lich | dagegen 2. Vj. 1974 insgesamt |
| Schleswig-Holstein | a | 642 | 278 | 818 | 377 | - 176 | - 99 | 20 |
| | b | 42 | 10 | 72 | 19 | - 30 | - 9 | 1 |
| Hamburg | a | 518 | 230 | 504 | 198 | 14 | 32 | 55 |
| | b | 68 | 20 | 94 | 21 | - 26 | - 1 | 25 |
| Niedersachsen | a | 2565 | 1192 | 2398 | 1038 | 167 | 154 | 11 |
| | b | 205 | 87 | 248 | 51 | - 43 | 36 | 152 |
| Bremen | a | 209 | 79 | 247 | 81 | - 38 | - 2 | 5 |
| | b | 18 | - | 58 | 8 | - 40 | - 8 | - |
| Nordrhein-Westfalen | a | 5599 | 2574 | 4833 | 1966 | 766 | 608 | 56 |
| | b | 525 | 182 | 846 | 205 | - 321 | - 23 | 1062 |
| Rheinland-Pfalz | a | 3976 | 1784 | 3147 | 1363 | 829 | 421 | 584 |
| | b | 419 | 126 | 331 | 90 | 88 | 36 | 19 |
| Baden-Württemberg | a | 4131 | 1818 | 3601 | 1605 | 530 | 213 | 121 |
| | b | 501 | 159 | 424 | 130 | 77 | 29 | 22 |
| Bayern | a | 3175 | 1331 | 3649 | 1552 | - 474 | - 221 | 350 |
| | b | 435 | 135 | 442 | 123 | - 7 | 12 | 106 |
| Saarland | a | 483 | 192 | 372 | 148 | 111 | 44 | 142 |
| | b | 37 | 9 | 37 | 5 | - | 4 | 24 |
| Berlin (West) | a | 1266 | 570 | 720 | 285 | 546 | 285 | 541 |
| | b | 66 | 21 | 60 | 17 | 6 | 4 | 15 |
| Bundesgebiet zusammen | a | 22564 | 10048 | 20289 | 8613 | 2275 | 1435 | 1163 |
| | b | 2316 | 749 | 2612 | 669 | - 296 | 80 | 1170 |
| Berlin (Ost) | a | 15 | 10 | 1 | 1 | 14 | 9 | 9 |
| | b | 1 | - | - | - | 1 | - | - |
| DDR | a | 420 | 262 | 17 | 12 | 403 | 250 | 286 |
| | b | 6 | 4 | 1 | 1 | 5 | 3 | 5 |
| Ostgeb.d.Dt.Reiches (Gebietsst.31.12.37) | a | 97 | 55 | 23 | 17 | 74 | 38 | 34 |
| | b | 55 | 32 | 19 | 14 | 36 | 18 | 1 |
| Ausland | a | 9393 | 4069 | 17854 | 6698 | - 8461 | - 2629 | 5260 |
| | b | 8007 | 3361 | 16638 | 6045 | - 8631 | - 2684 | 5416 |
| Übrige Gebiete zusammen | a | 9925 | 4396 | 17895 | 6728 | - 7970 | - 2332 | 4931 |
| | b | 8069 | 3397 | 16658 | 6060 | - 8589 | - 2663 | 5410 |
| Insgesamt | a | 32489 | 14444 | 38184 | 15341 | - 5695 | - 897 | 3768 |
| | b | 10385 | 4146 | 19270 | 6729 | - 8885 | - 2583 | 6580 |

9. Über die Landesgrenze Hessens zu- und fortgezogene Erwerbspersonen im
2. Vierteljahr 1975 nach Herkunfts- und Zielländern
a = Personen insgesamt; b = Ausländer und Staatenlose

| Herkunfts- bzw. Zielland | | Zugezogene | | Fortgezogene | | Wanderungsgewinn oder -verlust (-) | | |
|---|---|----------------|---------------|----------------|---------------|---------------------------------------|---------------|-----------------------------------|
| | | ins- gesamt | weib- lich | ins- gesamt | weib- lich | ins- gesamt | weib- lich | dagegen 2.Vj.1974 insgesamt |
| Schleswig-Holstein | a | 339 | 115 | 493 | 175 | - 154 | - 60 | - 42 |
| | b | 29 | 6 | 42 | 5 | - 13 | 1 | - 2 |
| Hamburg | a | 294 | 108 | 323 | 104 | - 29 | 4 | - 8 |
| | b | 39 | 6 | 67 | 11 | - 28 | 5 | - 27 |
| Niedersachsen | a | 1 471 | 570 | 1 319 | 477 | 152 | 93 | - 106 |
| | b | 163 | 62 | 157 | 27 | 6 | 35 | - 152 |
| Bremen | a | 138 | 44 | 140 | 26 | - 2 | 18 | - 2 |
| | b | 14 | - | 47 | 4 | - 33 | 4 | - |
| Nordrhein-Westfalen | a | 2 922 | 1 003 | 2 828 | 825 | 94 | 178 | - 442 |
| | b | 355 | 98 | 615 | 78 | - 260 | 20 | - 958 |
| Rheinland-Pfalz | a | 2 258 | 826 | 1 750 | 558 | 508 | 268 | 374 |
| | b | 295 | 72 | 226 | 41 | 69 | 31 | - 48 |
| Baden-Württemberg | a | 2 512 | 881 | 2 029 | 684 | 483 | 197 | 119 |
| | b | 358 | 87 | 297 | 55 | 61 | 32 | 1 |
| Bayern | a | 1 966 | 657 | 2 096 | 652 | - 130 | 5 | - 119 |
| | b | 313 | 81 | 309 | 50 | 4 | 31 | 76 |
| Saarland | a | 283 | 86 | 224 | 68 | 59 | 18 | 66 |
| | b | 27 | 5 | 29 | 1 | - 2 | 4 | + 32 |
| Berlin (West) | a | 629 | 212 | 353 | 110 | 276 | 102 | 223 |
| | b | 43 | 9 | 34 | 7 | 9 | 2 | - 6 |
| Bundesgebiet zusammen | a | 12 812 | 4 502 | 11 555 | 3 679 | 1 257 | 823 | 63 |
| | b | 1 636 | 426 | 1 823 | 279 | - 187 | 147 | -1 148 |
| Berlin (Ost) | a | 6 | 4 | - | - | 6 | 4 | 3 |
| | b | 1 | - | - | - | 1 | - | - |
| DDR | a | 110 | 50 | 2 | 1 | 108 | 49 | 46 |
| | b | 3 | 1 | - | - | 3 | 1 | 1 |
| Ostgeb.d.Dt.Reiches (Gebietsst.31.12.37) | a | 34 | 12 | 9 | 5 | 25 | 7 | 8 |
| | b | 19 | 5 | 7 | 4 | 12 | 1 | - |
| Ausland | a | 4 393 | 1 229 | 10 345 | 2 362 | -5 952 | -1 133 | -4 817 |
| | b | 3 741 | 999 | 9 723 | 2 108 | -5 982 | -1 109 | -4 860 |
| Übrige Gebiete zusammen | a | 4 543 | 1 295 | 10 356 | 2 368 | -5 813 | -1 073 | -4 760 |
| | b | 3 764 | 1 005 | 9 730 | 2 112 | -5 966 | -1 107 | -4 859 |
| Insgesamt | a | 17 355 | 5 797 | 21 911 | 6 047 | -4 556 | - 250 | -4 697 |
| | b | 5 400 | 1 431 | 11 553 | 2 391 | -6 153 | - 960 | -6 007 |

10. Über die Landesgrenze Hessens zu- und fortgezogene Nichterwerbspersonen im
2. Vierteljahr 1975 nach Herkunfts- und Zielländern
a = Personen insgesamt; b = Ausländer und Staatenlose

| Herkunfts- bzw. Zielland | | Zugezogene | | Fortgezogene | | Wanderungsgewinn oder -verlust (-) | | | dagegen 2.Vj.1974 insgesamt |
|---|---|----------------|---------------|----------------|---------------|---------------------------------------|---------------|---|-----------------------------------|
| | | ins- gesamt | weib- lich | ins- gesamt | weib- lich | ins- gesamt | weib- lich | | |
| Schleswig-Holstein | a | 303 | 163 | 325 | 202 | - 22 | - 39 | | 62 |
| | b | 13 | 4 | 30 | 14 | - 17 | - 10 | | 1 |
| Hamburg | a | 224 | 122 | 181 | 94 | 43 | 28 | | 63 |
| | b | 29 | 14 | 27 | 10 | 2 | 4 | | 2 |
| Niedersachsen | a | 1 094 | 622 | 1 079 | 561 | 15 | 61 | | 95 |
| | b | 42 | 25 | 91 | 24 | - 49 | 1 | | - |
| Bremen | a | 71 | 35 | 107 | 55 | - 36 | - 20 | | 7 |
| | b | 4 | - | 11 | 4 | - 7 | - 4 | | - |
| Nordrhein-Westfalen | a | 2 677 | 1 571 | 2 005 | 1 141 | 672 | 430 | | 498 |
| | b | 170 | 84 | 231 | 127 | - 61 | - 43 | - | 104 |
| Rheinland-Pfalz | a | 1 718 | 958 | 1 397 | 805 | 321 | 153 | | 210 |
| | b | 124 | 54 | 105 | 49 | 19 | 5 | | 29 |
| Baden-Württemberg | a | 1 619 | 937 | 1 572 | 921 | 47 | 16 | | 2 |
| | b | 143 | 72 | 127 | 75 | 16 | - 3 | | 21 |
| Bayern | a | 1 209 | 674 | 1 553 | 900 | - 344 | - 226 | - | 231 |
| | b | 122 | 54 | 133 | 73 | - 11 | - 19 | | 30 |
| Saarland | a | 200 | 106 | 148 | 80 | 52 | 26 | | 76 |
| | b | 10 | 4 | 8 | 4 | 2 | - | | 8 |
| Berlin (West) | a | 637 | 358 | 367 | 175 | 270 | 183 | | 318 |
| | b | 23 | 12 | 26 | 10 | - 3 | 2 | - | 9 |
| Bundesgebiet zusammen | a | 9 752 | 5 546 | 8 734 | 4 934 | 1 018 | 612 | | 1 100 |
| | b | 680 | 323 | 789 | 390 | - 109 | - 67 | - | 22 |
| Berlin (Ost) | a | 9 | 6 | 1 | 1 | 8 | 5 | | 6 |
| | b | - | - | - | - | - | - | | - |
| DDR | a | 310 | 212 | 15 | 11 | 295 | 201 | | 240 |
| | b | 3 | 3 | 1 | 1 | 2 | 2 | | 4 |
| Ostgeb.d.Dt.Reiches (Gebietsst.31.12.37) | a | 63 | 43 | 14 | 12 | 49 | 31 | | 26 |
| | b | 36 | 27 | 12 | 10 | 24 | 17 | | 1 |
| Ausland | a | 5 000 | 2 840 | 7 509 | 4 336 | -2 509 | -1 496 | - | 443 |
| | b | 4 266 | 2 362 | 6 915 | 3 937 | -2 649 | -1 575 | - | 556 |
| Übrige Gebiete zusammen | a | 5 382 | 3 101 | 7 539 | 4 360 | -2 157 | -1 259 | - | 171 |
| | b | 4 305 | 2 392 | 6 928 | 3 948 | -2 623 | -1 556 | - | 551 |
| Insgesamt | a | 15 134 | 8 647 | 16 273 | 9 294 | -1 139 | - 647 | | 929 |
| | b | 4 985 | 2 715 | 7 717 | 4 338 | -2 732 | -1 623 | - | 573 |

11. Über die Auslandsgrenze des Bundesgebietes Zu- und Fortgezogene im
2. Vierteljahr 1975 nach Herkunfts- und Zielländern

| Herkunfts- bzw. Zielland | Zugezogene | | Fortgezogene | | Wanderungsgewinn oder -verlust (-) | | |
|----------------------------------|----------------|---------------|----------------|---------------|---------------------------------------|---------------|-----------------------------------|
| | ins- gesamt | weib- lich | ins- gesamt | weib- lich | ins- gesamt | weib- lich | dagegen 2.Vj.1974 insgesamt |
| Belgien | 91 | 44 | 78 | 36 | 13 | 8 | - 25 |
| Dänemark | 37 | 23 | 36 | 13 | 1 | 10 | 14 |
| Frankreich | 318 | 144 | 299 | 140 | 19 | 4 | - 4 |
| Großbritannien und Nordirland | 373 | 168 | 317 | 148 | 56 | 20 | 42 |
| Irland | 19 | 14 | 17 | 8 | 2 | 6 | 21 |
| Italien | 1 370 | 470 | 2 861 | 1 090 | -1 491 | - 620 | - 762 |
| Luxemburg | 20 | 7 | 27 | 11 | - 7 | - 4 | 5 |
| Niederlande | 217 | 106 | 137 | 50 | 80 | 56 | 14 |
| EG-Staaten zus. | 2 445 | 976 | 3 772 | 1 496 | -1 327 | - 520 | - 695 |
| Griechenland | 312 | 136 | 1 581 | 700 | -1 269 | - 564 | - 789 |
| Jugoslawien | 836 | 416 | 3 043 | 944 | -2 207 | - 528 | -1 839 |
| Österreich | 251 | 113 | 387 | 160 | - 136 | - 47 | - 108 |
| Polen | 323 | 177 | 188 | 113 | 135 | 64 | 159 |
| Rumänien | 104 | 53 | 113 | 24 | - 9 | 29 | 226 |
| Schweiz | 193 | 93 | 155 | 81 | 38 | 12 | 3 |
| Sowjetunion | 83 | 45 | 7 | 4 | 76 | 41 | 108 |
| Spanien und Andorra | 283 | 130 | 2 056 | 799 | -1 773 | - 669 | -2 229 |
| Türkei | 1 163 | 466 | 3 476 | 1 156 | -2 313 | - 690 | - 420 |
| Übriges europ. Ausland | 520 | 300 | 690 | 299 | - 170 | 1 | - 113 |
| Europ. Ausl. zus. | 6 513 | 2 905 | 15 468 | 5 776 | -8 955 | -2 871 | -5 697 |
| Asien | 1 142 | 376 | 715 | 193 | 427 | 183 | 515 |
| U S A | 782 | 383 | 785 | 410 | - 3 | - 27 | - 128 |
| Übriges Amerika | 338 | 168 | 356 | 171 | - 18 | - 3 | 33 |
| Afrika | 441 | 175 | 428 | 108 | 13 | 67 | 54 |
| Australien | 92 | 42 | 77 | 35 | 15 | 7 | - 67 |
| Ozeanien | 7 | 4 | 6 | 3 | 1 | 1 | 1 |
| Außereurop. Ausl. zus. | 2 802 | 1 148 | 2 367 | 920 | 435 | 228 | 408 |
| Unbekanntes Ausland | 78 | 16 | 19 | 2 | 59 | 14 | 29 |
| Personen insgesamt | 9 393 | 4 069 | 17 854 | 6 698 | -8 461 | -2 629 | -5 260 |
| darunter Deutsche | 1 386 | 708 | 1 216 | 653 | 170 | 55 | 156 |

12. Über die Auslandsgrenze des Bundesgebietes zu- und fortgezogene Erwerbspersonen
im 2. Vierteljahr 1975 nach Herkunfts- und Zielländern

| Herkunfts- bzw. Zielland | Zugezogene | | Fortgezogene | | Wanderungsgewinn oder -verlust (-) | | |
|----------------------------------|----------------|---------------|----------------|---------------|---------------------------------------|---------------|-----------------------------------|
| | ins- gesamt | weib- lich | ins- gesamt | weib- lich | ins- gesamt | weib- lich | dagegen 2.Vj.1974 insgesamt |
| Belgien | 45 | 14 | 41 | 12 | 4 | 2 | - 15 |
| Dänemark | 24 | 15 | 20 | 5 | 4 | 10 | 10 |
| Frankreich | 208 | 67 | 185 | 72 | 23 | 5 | 8 |
| Großbritannien und Nordirland | 227 | 79 | 214 | 88 | 13 | 9 | 41 |
| Irland | 16 | 11 | 12 | 7 | 4 | 4 | - 1 |
| Italien | 908 | 162 | 1 707 | 370 | - 799 | - 208 | - 482 |
| Luxemburg | 13 | 4 | 18 | 5 | - 5 | - 1 | - |
| Niederlande | 138 | 57 | 82 | 17 | 56 | 40 | 21 |
| EG-Staaten zus. | 1 579 | 409 | 2 279 | 576 | - 700 | - 167 | - 418 |
| Griechenland | 99 | 26 | 866 | 325 | - 767 | - 299 | - 482 |
| Jugoslawien | 324 | 78 | 2 090 | 305 | -1 766 | - 227 | -1 688 |
| Österreich | 167 | 62 | 235 | 66 | - 68 | - 4 | - 100 |
| Polen | 169 | 60 | 84 | 34 | 85 | 26 | 79 |
| Rumänien | 53 | 23 | 92 | 12 | - 39 | 11 | 140 |
| Schweiz | 109 | 43 | 94 | 44 | 15 | - 1 | - 17 |
| Sowjetunion | 38 | 17 | 1 | - | 37 | 17 | 51 |
| Spanien und Andorra | 97 | 23 | 1 270 | 322 | -1 173 | - 299 | -1 565 |
| Türkei | 248 | 29 | 1 695 | 253 | -1 447 | - 224 | - 715 |
| Übriges europ. Ausland | 200 | 97 | 412 | 117 | - 212 | - 20 | - 243 |
| Europ. Ausl. zus. | 3 083 | 867 | 9 118 | 2 054 | -6 035 | -1 187 | -4 958 |
| Asien | 558 | 140 | 380 | 62 | 178 | 78 | 292 |
| U S A | 323 | 115 | 325 | 121 | - 2 | - 6 | - 67 |
| Übriges Amerika | 136 | 41 | 169 | 54 | - 33 | - 13 | - 7 |
| Afrika | 180 | 40 | 281 | 48 | - 101 | - 8 | - 48 |
| Australien | 55 | 19 | 53 | 21 | 2 | - 2 | - 45 |
| Ozeanien | 2 | 1 | 3 | 1 | - 1 | - | - 1 |
| Außereurop. Ausl. zus. | 1 254 | 356 | 1 211 | 307 | 43 | 49 | 124 |
| Unbekanntes Ausland | 56 | 6 | 16 | 1 | 40 | 5 | 17 |
| Personen insgesamt | 4 393 | 1 229 | 10 345 | 2 362 | -5 952 | -1 133 | -4 817 |
| darunter Deutsche | 652 | 230 | 622 | 254 | 30 | - 24 | 43 |

13. Über die Auslandsgrenze des Bundesgebietes zu- und fortgezogene Nichterwerbs-
personen im 2. Vierteljahr 1975 nach Herkunfts- und Zielländern

| Herkunfts- bzw. Zielland | Zugezogene | | Fortgezogene | | Wanderungsgewinn oder -verlust (-) | | |
|----------------------------------|----------------|---------------|----------------|---------------|---------------------------------------|---------------|-------------------------------------|
| | ins- gesamt | weib- lich | ins- gesamt | weib- lich | ins- gesamt | weib- lich | dagegen 2. Vj. 1974 insgesamt |
| Belgien | 46 | 30 | 37 | 24 | 9 | 6 | - 10 |
| Dänemark | 13 | 8 | 16 | 8 | - 3 | - | 4 |
| Frankreich | 110 | 77 | 114 | 68 | - 4 | 9 | - 12 |
| Großbritannien und Nordirland | 146 | 89 | 103 | 60 | 43 | 29 | 1 |
| Irland | 3 | 3 | 5 | 1 | - 2 | 2 | 22 |
| Italien | 462 | 308 | 1 154 | 720 | - 692 | - 412 | - 280 |
| Luxemburg | 7 | 3 | 9 | 6 | - 2 | - 3 | 5 |
| Niederlande | 79 | 49 | 55 | 33 | 24 | 16 | - 7 |
| EG-Staaten zus. | 866 | 567 | 1 493 | 920 | - 627 | - 353 | - 277 |
| Griechenland | 213 | 110 | 715 | 375 | - 502 | - 265 | - 307 |
| Jugoslawien | 512 | 338 | 953 | 639 | - 441 | - 301 | - 151 |
| Österreich | 84 | 51 | 152 | 94 | - 68 | - 43 | - 8 |
| Polen | 154 | 117 | 104 | 79 | 50 | 38 | 80 |
| Rumänien | 51 | 30 | 21 | 12 | 30 | 18 | 86 |
| Schweiz | 84 | 50 | 61 | 37 | 23 | 13 | 20 |
| Sowjetunion | 45 | 28 | 6 | 4 | 39 | 24 | 57 |
| Spanien und Andorra | 186 | 107 | 786 | 477 | - 600 | - 370 | - 664 |
| Türkei | 915 | 437 | 1 781 | 903 | - 866 | - 466 | 295 |
| Übriges europ. Ausland | 320 | 203 | 278 | 182 | 42 | 21 | 130 |
| Europ. Ausl. zus. | 3 430 | 2 038 | 6 350 | 3 722 | -2 920 | -1 684 | - 739 |
| Asien | 584 | 236 | 335 | 131 | 249 | 105 | 223 |
| U S A | 459 | 268 | 460 | 289 | - 1 | - 21 | - 61 |
| Übriges Amerika | 202 | 127 | 187 | 117 | 15 | 10 | 40 |
| Afrika | 261 | 135 | 147 | 60 | 114 | 75 | 102 |
| Australien | 37 | 23 | 24 | 14 | 13 | 9 | - 22 |
| Ozeanien | 5 | 3 | 3 | 2 | 2 | 1 | 2 |
| Außereurop. Ausl. zus. | 1 548 | 792 | 1 156 | 613 | 392 | 179 | 284 |
| Unbekanntes Ausland | 22 | 10 | 3 | 1 | 19 | 9 | 12 |
| Personen insgesamt | 5 000 | 2 840 | 7 509 | 4 336 | -2 509 | -1 496 | - 443 |
| darunter Deutsche | 734 | 478 | 594 | 399 | 140 | 79 | 113 |

14. Zu- und Fortgezogene in den Verwaltungsbezirken im 2. Vierteljahr 1975
nach Wanderungsarten

| Kreisfreie Stadt (St.) --- Landkreis | Zu- | Fort- | Wanderung über | | Landesbinnenwanderung | | |
|--|-------------|--------|------------------|--------|-----------------------|--------|---|
| | gezogene 1) | | die Landesgrenze | | u.d. Kreisgrenze | | zwischen Gemeinden desselben Kreises |
| | | | Zu- | Fort- | Zu- | Fort- | |
| | insgesamt | | gezogene | | gezogene | | |
| Darmstadt, St. | 2 273 | 2 784 | 983 | 1 270 | 1 290 | 1 514 | - |
| Frankfurt (Main), St. | 9 818 | 14 112 | 5 688 | 7 804 | 4 130 | 6 308 | - |
| Gießen, St. | 1 625 | 1 667 | 665 | 674 | 960 | 993 | - |
| Offenbach (Main), St. | 1 775 | 2 597 | 777 | 1 278 | 998 | 1 319 | - |
| Wiesbaden, St. | 3 399 | 3 495 | 2 109 | 2 050 | 1 290 | 1 445 | - |
| Bergstraße | 3 233 | 3 115 | 1 938 | 1 802 | 542 | 560 | 753 |
| Darmstadt | 2 739 | 2 811 | 750 | 1 018 | 1 429 | 1 233 | 560 |
| Dieburg | 1 993 | 2 173 | 580 | 856 | 905 | 809 | 508 |
| Dillkreis | 1 302 | 1 701 | 374 | 693 | 309 | 389 | 619 |
| Gießen | 1 791 | 1 839 | 421 | 581 | 928 | 816 | 442 |
| Groß-Gerau | 3 914 | 4 110 | 1 418 | 1 651 | 1 316 | 1 279 | 1 180 |
| Hochtaunuskreis | 4 186 | 3 669 | 1 274 | 1 433 | 1 977 | 1 301 | 935 |
| Limburg-Weilburg | 1 879 | 1 841 | 706 | 665 | 623 | 626 | 550 |
| Main-Kinzig-Kreis | 5 291 | 5 239 | 1 636 | 1 893 | 1 966 | 1 657 | 1 689 |
| Main-Taunus-Kreis | 5 223 | 4 511 | 1 573 | 1 580 | 2 594 | 1 875 | 1 056 |
| Odenwaldkreis | 1 105 | 1 218 | 358 | 573 | 376 | 274 | 371 |
| Offenbach | 5 386 | 5 359 | 1 625 | 2 011 | 2 304 | 1 891 | 1 457 |
| Rheingaukreis | 1 068 | 1 049 | 411 | 415 | 309 | 286 | 348 |
| Untertaunuskreis | 1 701 | 1 371 | 611 | 454 | 812 | 639 | 278 |
| Vogelsbergkreis | 1 026 | 1 082 | 268 | 304 | 512 | 532 | 246 |
| Wetteraukreis | 3 421 | 3 056 | 952 | 902 | 1 572 | 1 257 | 897 |
| Wetzlar | 2 413 | 2 668 | 547 | 778 | 840 | 864 | 1 026 |
| <u>Reg.-Bez. Darmstadt</u> | 66 561 | 71 467 | 25 664 | 30 685 | 27 982 | 27 867 | 12 915 |
| Kassel, St. | 3 081 | 4 040 | 1 397 | 2 043 | 1 684 | 1 997 | - |
| Fulda | 1 906 | 2 169 | 614 | 733 | 498 | 642 | 794 |
| Hersfeld-Rotenburg | 1 353 | 1 382 | 452 | 432 | 431 | 480 | 470 |
| Kassel | 3 478 | 2 858 | 958 | 894 | 1 837 | 1 281 | 683 |
| Marburg-Biedenkopf | 3 377 | 3 263 | 1 495 | 1 427 | 967 | 921 | 915 |
| Schwalm-Eder-Kreis | 1 887 | 1 988 | 561 | 580 | 792 | 874 | 534 |
| Waldeck-Frankenberg | 1 876 | 1 950 | 831 | 832 | 510 | 583 | 535 |
| Werra-Meißner-Kreis | 1 249 | 1 346 | 517 | 558 | 403 | 459 | 329 |
| <u>Reg.-Bez. Kassel</u> | 18 207 | 18 996 | 6 825 | 7 499 | 7 122 | 7 237 | 4 260 |
| <u>Land H e s s e n</u> | 84 768 | 90 463 | 32 489 | 38 184 | 35 104 | 35 104 | 17 175 |
| davon | | | | | | | |
| kreisfreie Städte | 21 971 | 28 695 | 11 619 | 15 119 | 10 352 | 13 576 | - |
| Landkreise | 62 797 | 61 768 | 20 870 | 23 065 | 24 752 | 21 528 | 17 175 |

1) Einschl. der Wanderungsfälle von Gemeinde zu Gemeinde innerhalb derselben Landkreise.

15. Zu- und fortgezogene Erwerbspersonen in den Verwaltungsbezirken
im 2. Vierteljahr 1975 nach Wanderungsarten

| Kreisfreie Stadt (St.) --- Landkreis | Zu- | Fort- | Wanderung über | | Landesbinnenwanderung | | |
|--|-------------|--------|------------------|--------|-----------------------|--------|---|
| | gezogene 1) | | die Landesgrenze | | ü.d. Kreisgrenze | | zwischen Gemeinden desselben Kreises |
| | insgesamt | | Zu- | Fort- | Zu- | Fort- | |
| | | | gezogene | | gezogene | | |
| Darmstadt, St. | 1 117 | 1 527 | 492 | 716 | 625 | 811 | - |
| Frankfurt (Main), St. | 6 151 | 8 866 | 3 472 | 5 040 | 2 679 | 3 826 | - |
| Gießen, St. | 668 | 872 | 227 | 378 | 441 | 494 | - |
| Offenbach (Main), St. | 1 096 | 1 485 | 454 | 658 | 642 | 827 | - |
| Wiesbaden, St. | 1 935 | 2 092 | 1 164 | 1 242 | 771 | 850 | - |
| Bergstraße | 1 750 | 1 762 | 1 074 | 1 033 | 276 | 329 | 400 |
| Darmstadt | 1 498 | 1 504 | 402 | 533 | 796 | 671 | 300 |
| Dieburg | 1 078 | 1 169 | 285 | 438 | 512 | 450 | 281 |
| Dillkreis | 672 | 985 | 175 | 434 | 163 | 217 | 334 |
| Gießen | 910 | 954 | 199 | 288 | 465 | 420 | 246 |
| Groß-Gerau | 2 499 | 2 493 | 878 | 964 | 863 | 771 | 758 |
| Hochtaunuskreis | 2 230 | 1 956 | 645 | 782 | 1 093 | 682 | 492 |
| Limburg-Weilburg | 953 | 992 | 356 | 383 | 310 | 322 | 287 |
| Main-Kinzig-Kreis | 2 912 | 3 071 | 810 | 1 136 | 1 123 | 956 | 979 |
| Main-Taunus-Kreis | 3 084 | 2 629 | 860 | 878 | 1 570 | 1 097 | 654 |
| Odenwaldkreis | 574 | 757 | 177 | 391 | 184 | 153 | 213 |
| Offenbach | 3 338 | 3 229 | 911 | 1 152 | 1 506 | 1 156 | 921 |
| Rheingaukreis | 638 | 526 | 258 | 163 | 164 | 147 | 216 |
| Untertaunuskreis | 920 | 700 | 358 | 241 | 428 | 325 | 134 |
| Vogelsbergkreis | 532 | 608 | 151 | 171 | 259 | 315 | 122 |
| Wetteraukreis | 1 828 | 1 643 | 510 | 470 | 834 | 689 | 484 |
| Wetzlar | 1 296 | 1 483 | 257 | 438 | 465 | 471 | 574 |
| <u>Reg.-Bez. Darmstadt</u> | 37 679 | 41 303 | 14 115 | 17 929 | 16 169 | 15 979 | 7 395 |
| Kassel, St. | 1 799 | 2 067 | 764 | 1 028 | 1 035 | 1 039 | - |
| Fulda | 969 | 1 219 | 288 | 431 | 262 | 369 | 419 |
| Hersfeld-Rotenburg | 751 | 768 | 232 | 245 | 265 | 269 | 254 |
| Kassel | 1 780 | 1 540 | 491 | 464 | 955 | 742 | 334 |
| Marburg-Biedenkopf | 1 364 | 1 688 | 506 | 738 | 431 | 523 | 427 |
| Schwalm-Eder-Kreis | 919 | 994 | 268 | 301 | 401 | 443 | 250 |
| Waldeck-Frankenberg | 959 | 1 136 | 396 | 476 | 267 | 364 | 296 |
| Werra-Meißner-Kreis | 669 | 730 | 295 | 299 | 201 | 258 | 173 |
| <u>Reg.-Bez. Kassel</u> | 9 210 | 10 142 | 3 240 | 3 982 | 3 817 | 4 007 | 2 153 |
| <u>Land H e s s e n</u> | 46 889 | 51 445 | 17 355 | 21 911 | 19 986 | 19 986 | 9 548 |
| davon | | | | | | | |
| kreisfreie Städte | 12 766 | 16 909 | 6 573 | 9 062 | 6 193 | 7 847 | - |
| Landkreise | 34 123 | 34 536 | 10 782 | 12 849 | 13 793 | 12 139 | 9 548 |

1) Einschl. der Wanderungsfälle von Gemeinde zu Gemeinde innerhalb derselben Landkreise.

16. Zu- und fortgezogene Nichterwerbspersonen in den Verwaltungsbezirken
im 2. Vierteljahr 1975 nach Wanderungsarten

| Kreisfreie Stadt (St.) --- Ländkreis | Zu- | Fort- | Wanderung über die Landesgrenze | | Landesbinnenwanderung u.d. Kreisgrenze | | zwischen Gemeinden desselben Kreises |
|--|-------------|--------|------------------------------------|--------|---|--------|---|
| | gezogene 1) | | Zu- | Fort- | Zu- | Fort- | |
| | insgesamt | | gezogene | | gezogene | | |
| Darmstadt, St. | 1 156 | 1 257 | 491 | 554 | 665 | 703 | - |
| Frankfurt (Main), St. | 3 667 | 5 246 | 2 216 | 2 764 | 1 451 | 2 482 | - |
| Gießen, St. | 957 | 795 | 438 | 296 | 519 | 499 | - |
| Offenbach (Main), St. | 679 | 1 112 | 323 | 620 | 356 | 492 | - |
| Wiesbaden, St. | 1 464 | 1 403 | 945 | 808 | 519 | 595 | - |
| Bergstraße | 1 483 | 1 353 | 864 | 769 | 266 | 231 | 353 |
| Darmstadt | 1 241 | 1 307 | 348 | 485 | 633 | 562 | 260 |
| Dieburg | 915 | 1 004 | 295 | 418 | 393 | 359 | 227 |
| Dillkreis | 630 | 716 | 199 | 259 | 146 | 172 | 285 |
| Gießen | 881 | 885 | 222 | 293 | 463 | 396 | 196 |
| Groß-Gerau | 1 415 | 1 617 | 540 | 687 | 453 | 508 | 422 |
| Hochtaunuskreis | 1 956 | 1 713 | 629 | 651 | 884 | 619 | 443 |
| Limburg-Weilburg | 926 | 849 | 350 | 282 | 313 | 304 | 263 |
| Main-Kinzig-Kreis | 2 379 | 2 168 | 826 | 757 | 843 | 701 | 710 |
| Main-Taunus-Kreis | 2 139 | 1 882 | 713 | 702 | 1 024 | 778 | 402 |
| Odenwaldkreis | 531 | 461 | 181 | 182 | 192 | 121 | 158 |
| Offenbach | 2 048 | 2 130 | 714 | 859 | 798 | 735 | 536 |
| Rheingaukreis | 430 | 523 | 153 | 252 | 145 | 139 | 132 |
| Untertaunuskreis | 781 | 671 | 253 | 213 | 384 | 314 | 144 |
| Vogelsbergkreis | 494 | 474 | 117 | 133 | 253 | 217 | 124 |
| Wetteraukreis | 1 593 | 1 413 | 442 | 432 | 738 | 568 | 413 |
| Wetzlar | 1 117 | 1 185 | 290 | 340 | 375 | 393 | 452 |
| <u>Reg.-Bez. Darmstadt</u> | 28 882 | 30 164 | 11 549 | 12 756 | 11 813 | 11 888 | 5 520 |
| Kassel, St. | 1 282 | 1 973 | 633 | 1 015 | 649 | 958 | - |
| Fulda | 937 | 950 | 326 | 302 | 236 | 273 | 375 |
| Hersfeld-Rotenburg | 602 | 614 | 220 | 187 | 166 | 211 | 216 |
| Kassel | 1 698 | 1 318 | 467 | 430 | 882 | 539 | 349 |
| Marburg-Biedenkopf | 2 013 | 1 575 | 989 | 689 | 536 | 398 | 488 |
| Schwalm-Eder-Kreis | 968 | 994 | 293 | 279 | 391 | 431 | 284 |
| Waldeck-Frankenberg | 917 | 814 | 435 | 356 | 243 | 219 | 239 |
| Werra-Meißner-Kreis | 580 | 616 | 222 | 259 | 202 | 201 | 156 |
| <u>Reg.-Bez. Kassel</u> | 8 997 | 8 854 | 3 585 | 3 517 | 3 305 | 3 230 | 2 107 |
| <u>Land H e s s e n</u> | 37 879 | 39 018 | 15 134 | 16 273 | 15 118 | 15 118 | 7 627 |
| davon | | | | | | | |
| kreisfreie Städte | 9 205 | 11 786 | 5 046 | 6 057 | 4 159 | 5 729 | - |
| Landkreise | 28 674 | 27 232 | 10 088 | 10 216 | 10 959 | 9 389 | 7 627 |

1) Einschl. der Wanderungsfälle von Gemeinde zu Gemeinde innerhalb derselben Landkreise.

11. Gestorbene ¹⁾ im 2. Vierteljahr 1975 nach Todesursachen

| Todesursache ²⁾ | Geschl. | Gestorbene im Monat/Vierteljahr | | | |
|---|---------|------------------------------------|-------|-------|-------------|
| | | April | Mai | Juni | 2.Viertelj. |
| Infektiöse und parasitäre Krankheiten | männl. | 24 | 18 | 23 | 65 |
| | weibl. | 16 | 11 | 8 | 35 |
| | insg. | 40 | 29 | 31 | 100 |
| darunter: Tuberkulose der | männl. | 17 | 9 | 12 | 38 |
| Atmungsorgane | weibl. | 1 | 3 | 3 | 7 |
| | insg. | 18 | 12 | 15 | 45 |
| Bösartige Neubildungen | männl. | 555 | 494 | 505 | 1 554 |
| | weibl. | 537 | 515 | 538 | 1 590 |
| | insg. | 1 092 | 1 009 | 1 043 | 3 144 |
| darunter: des Magens | männl. | 94 | 79 | 74 | 247 |
| | weibl. | 53 | 72 | 65 | 190 |
| | insg. | 147 | 151 | 139 | 437 |
| der Atmungsorgane | männl. | 154 | 143 | 151 | 448 |
| | weibl. | 25 | 24 | 22 | 71 |
| | insg. | 179 | 167 | 173 | 519 |
| Neubildungen der lymphatischen und | männl. | 43 | 42 | 40 | 125 |
| blutbildenden Organe | weibl. | 25 | 34 | 33 | 92 |
| | insg. | 68 | 76 | 73 | 217 |
| Gutartige Neubildungen und Neubildungen | männl. | 14 | 15 | 7 | 36 |
| unbekannten Charakters | weibl. | 17 | 18 | 12 | 47 |
| | insg. | 31 | 33 | 19 | 83 |
| Störungen der Drüsen mit innerer Sekre- | männl. | 47 | 51 | 57 | 155 |
| tion, Ernährungs- und Stoffwechsel- | weibl. | 101 | 125 | 104 | 330 |
| krankheiten | insg. | 148 | 176 | 161 | 485 |
| darunter: Diabetes mellitus | männl. | 41 | 45 | 50 | 136 |
| | weibl. | 89 | 111 | 99 | 299 |
| | insg. | 130 | 156 | 149 | 435 |
| Krankheiten des Blutes und der blut- | männl. | 5 | 9 | 5 | 19 |
| bildenden Organe | weibl. | 6 | 3 | 7 | 16 |
| | insg. | 11 | 12 | 12 | 35 |
| Seelische Störungen, Krankheiten des | männl. | 36 | 52 | 34 | 122 |
| Nervensystems und der Sinnesorgane | weibl. | 45 | 24 | 47 | 116 |
| | insg. | 81 | 76 | 81 | 238 |
| Krankheiten des Kreislaufsystems | männl. | 1 283 | 1 220 | 1 229 | 3 732 |
| | weibl. | 1 399 | 1 317 | 1 304 | 4 020 |
| | insg. | 2 682 | 2 537 | 2 533 | 7 752 |
| darunter: akuter Herzmuskelinfarkt | männl. | 374 | 397 | 356 | 1 127 |
| | weibl. | 211 | 187 | 184 | 582 |
| | insg. | 585 | 584 | 540 | 1 709 |
| Hirngefäßkrankheiten | männl. | 346 | 303 | 373 | 1 022 |
| | weibl. | 521 | 478 | 477 | 1 476 |
| | insg. | 867 | 781 | 850 | 2 498 |
| Krankheiten der Atmungsorgane | männl. | 145 | 127 | 170 | 442 |
| | weibl. | 108 | 88 | 90 | 286 |
| | insg. | 253 | 215 | 260 | 728 |
| Krankheiten der Verdauungsorgane | männl. | 152 | 140 | 148 | 440 |
| | weibl. | 104 | 132 | 98 | 334 |
| | insg. | 256 | 272 | 246 | 774 |
| darunter: Magen- und Zwölffingerdarm- | männl. | 19 | 13 | 24 | 56 |
| geschwür | weibl. | 17 | 12 | 12 | 41 |
| | insg. | 36 | 25 | 36 | 97 |
| Krankheiten der Leber, Gallen- | männl. | 21 | 19 | 15 | 55 |
| blase und Gallengänge | weibl. | 21 | 35 | 31 | 87 |
| | insg. | 42 | 54 | 46 | 142 |

Noch: 11. Gestorbene ¹⁾ im 2. Vierteljahr 75 nach Todesursachen

| T o d e s u r s a c h e ²⁾ | Geschl. | Gestorbene im Monat/Vierteljahr | | | |
|---|---------|------------------------------------|-------|-------|-------------|
| | | April | Mai | Juni | 2.Viertelj. |
| Krankheiten der Harn- u. Geschlechtsorgane | männl. | 61 | 46 | 55 | 162 |
| | weibl. | 46 | 33 | 31 | 110 |
| | insg. | 107 | 79 | 86 | 272 |
| darunter: Nephritis und Nephrose | männl. | 14 | 9 | 9 | 32 |
| | weibl. | 6 | 8 | 9 | 23 |
| | insg. | 20 | 17 | 18 | 55 |
| Komplikationen in der Schwangerschaft, bei Entbindung und im Wochenbett | männl. | - | - | - | - |
| | weibl. | 2 | - | 1 | 3 |
| | insg. | 2 | - | 1 | 3 |
| darunter: Fehlgeburt | männl. | - | - | - | - |
| | weibl. | - | - | - | - |
| | insg. | - | - | - | - |
| Krankheiten der Haut- und der Unterhaut- zellgewebe, des Skeletts, der Muskeln und des Bindegewebes | männl. | 7 | 9 | 6 | 22 |
| | weibl. | 21 | 24 | 12 | 57 |
| | insg. | 28 | 33 | 18 | 79 |
| Angeborene Mißbildungen | männl. | 19 | 15 | 16 | 50 |
| | weibl. | 14 | 14 | 10 | 38 |
| | insg. | 33 | 29 | 26 | 88 |
| Bestimmte Ursachen der perinatalen Sterblichkeit | männl. | 27 | 32 | 32 | 91 |
| | weibl. | 16 | 21 | 26 | 63 |
| | insg. | 43 | 53 | 58 | 154 |
| Symptome und mangelhaft bezeichnete Todesursachen | männl. | 84 | 87 | 77 | 248 |
| | weibl. | 90 | 78 | 64 | 232 |
| | insg. | 174 | 165 | 141 | 480 |
| darunter: Altersschwäche ohne Angabe von Psychose | männl. | 25 | 24 | 20 | 69 |
| | weibl. | 46 | 46 | 31 | 123 |
| | insg. | 71 | 70 | 51 | 192 |
| Unfälle und Vergiftungen | männl. | 86 | 145 | 157 | 388 |
| | weibl. | 114 | 125 | 105 | 344 |
| | insg. | 200 | 270 | 262 | 732 |
| darunter: Kraftfahrzeugunfälle innerh. u. außerh. des Verkehrs | männl. | 40 | 78 | 73 | 191 |
| | weibl. | 27 | 36 | 27 | 90 |
| | insg. | 67 | 114 | 100 | 281 |
| sonstige Fahrzeugunfälle innerh. u. außerh. d. Verkehrs | männl. | 2 | 6 | 10 | 18 |
| | weibl. | - | - | 2 | 2 |
| | insg. | 2 | 6 | 12 | 20 |
| Vergiftungen | männl. | 3 | 1 | 1 | 5 |
| | weibl. | 2 | 1 | - | 3 |
| | insg. | 5 | 2 | 1 | 8 |
| Selbstmord und Selbstbeschädigung | männl. | 62 | 56 | 63 | 181 |
| | weibl. | 40 | 37 | 32 | 109 |
| | insg. | 102 | 93 | 95 | 290 |
| Mord und Totschlag | männl. | 6 | 3 | 2 | 11 |
| | weibl. | 3 | 2 | 1 | 6 |
| | insg. | 9 | 5 | 3 | 17 |
| Sonstige Gewalteinwirkungen | männl. | 2 | 5 | 5 | 12 |
| | weibl. | 2 | 3 | 2 | 7 |
| | insg. | 4 | 8 | 7 | 19 |
| Gestorbene insgesamt | männl. | 2 658 | 2 566 | 2 631 | 7 855 |
| | weibl. | 2 706 | 2 604 | 2 525 | 7 835 |
| | insg. | 5 364 | 5 170 | 5 156 | 15 690 |

1) Ohne Totgeborene, nachträglich beurkundete Kriegssterbefälle und gerichtliche Todeserklärungen.

2) Todesursache nach internationaler Systematik (ICD) 1968.

Die hessischen Landkreise und kreisfreien Städte

Gebietsstand: 1. Juli 1974



HESSISCHE KREISZAHLEN

AUSGEWÄHLTE NEUE DATEN FÜR LANDKREISE UND KREISFREIE STÄDTE

Mit dieser Veröffentlichung ist reichhaltiges Material über jeden Landkreis und seine Struktur, für Kreisvergleiche nach verschiedenen Gesichtspunkten sowie für Untersuchungen über die innere Landesstruktur verfügbar. Die „Hessischen Kreiszahlen“ bringen den Beziehern eine erhebliche Arbeits-, Zeit- und Kostenersparnis, weil sie regelmäßig neue Kreisdaten bieten, die sonst aus vielen fachstatistischen Veröffentlichungen zusammengestellt bzw. erfragt werden müßten. Einiges Kreismaterial wird sogar speziell für diese Veröffentlichung aufbereitet. Jedes Heft enthält außerdem ausgewählte Daten für die Planungsregionen.

Die „Hessischen Kreiszahlen“ erscheinen zweimal jährlich (Frühjahr und Herbst). Das Einzelheft kostet 3,- DM, das Jahresabonnement (zwei Hefte) 5,- DM zuzüglich Porto.

Bestellen Sie die „Hessischen Kreiszahlen“ bitte bei Ihrer Buchhandlung oder direkt beim

Hessischen Statistischen Landesamt · 6200 Wiesbaden 1
Postfach · Rheinstraße 35/37

Neuerscheinung

● Amtliches Verzeichnis der Gemeinden in Hessen

Ausgabe 1975

Die Ausgabe 1975 des amtlichen Verzeichnisses der Gemeinden gibt die Verwaltungsgliederung des Landes Hessen nach dem Stand vom 1. Januar 1975 wieder. Neben den Regierungsbezirken, den kreisfreien Städten und Landkreisen sind die Gemeinden mit Postleitzahl, Gemarkungsfläche und Wohnbevölkerung am Stichtag der Volkszählungen 1950, 1961 und 1970 sowie der fortgeschriebenen Wohnbevölkerung Ende 1974 aufgeführt, außerdem ihre Stadt- bzw. Ortsteile und die wichtigsten zuständigen Dienststellen. Um den Benutzern die Orientierung zu erleichtern, ist für jede kreisfreie Stadt und jeden Landkreis textlich erläutert, aus welchen Gebietsteilen die neue Verwaltungseinheit entstanden ist.

Gliederung des Inhalts:

- A. Zahl der Gemeinden und Gemeindefläche; Wohnbevölkerung und Bevölkerungsdichte 1950, 1961, 1970 und 1974 nach Verwaltungsbezirken
- B. Bevölkerungsbewegung 1970 bis 1974 nach Verwaltungsbezirken
- C. Systematisches Verzeichnis der Gemeinden nach Regierungsbezirken und Kreisen mit Postleitzahlen, Gemarkungsflächen, Wohnbevölkerung 1950, 1961, 1970 und 1974, Stadt- und Ortsteile sowie zuständige Dienststellen
- D. Alphabetisches Verzeichnis der Gemeinden, Stadt- und Ortsteile

88 Seiten, DIN A 4, kartoniert, 6,50 DM



Zu beziehen über den Buchhandel oder direkt vom

Hessischen Statistischen Landesamt, 62 Wiesbaden 1, Rheinstraße 35/37



Bestellzettel

An das Hessische Statistische Landesamt, 6200 Wiesbaden 1, Postfach 3205, Rheinstraße 35/37

Ich (Wir) bestelle(n)

..... Expl. **Amtliches Verzeichnis der Gemeinden in Hessen**

Ausgabe 1975

88 Seiten, DIN A 4, kartoniert, 6,50 DM

.....
Name, Dienststelle, Firma

.....
PLZ, Ort, Straße, Hausnummer

.....
Datum, Geschäftszeichen oder dgl.

.....
Stempel und Unterschrift

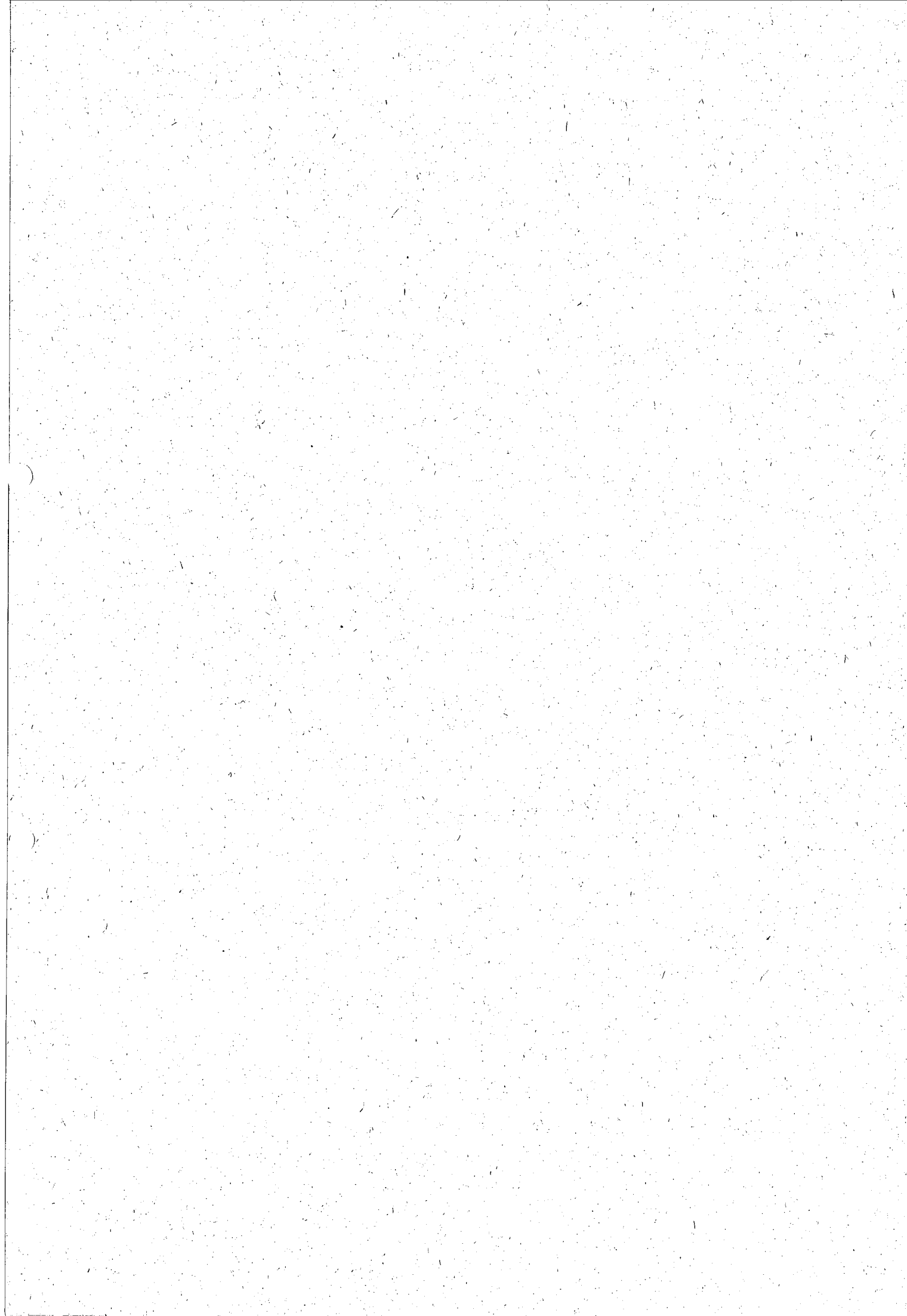

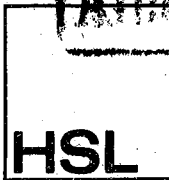

160

H. Berner

STATISTISCHE BERICHTE

HESSISCHES STATISTISCHES LANDESAMT

Postfach 3205 · 6200 Wiesbaden 1 · Telefon (06121) 3681

- * A I 1 - Vj 3/75
- * A II 1, * A II 2 - vj 3/75
- * A III 1 - vj 3/75
- * A IV 3 - vj 3/75

12. April 1976

Bevölkerungsvorgänge in Hessen

im 3. Vierteljahr 1975

Inhaltsübersicht

| | Seite |
|--|---------|
| Methodische und begriffliche Erklärungen | 3 - 4 |
| A I <u>Bevölkerungsstand</u> | |
| 1. Wohnbevölkerung in den Verwaltungsbezirken am 30. September 1975 und Bevölkerungsveränderung im 3. Vierteljahr 1975 | 5 |
| A II <u>Natürliche Bevölkerungsbewegung</u> | |
| 2. Eheschließungen, Geborene und Gestorbene im 3. Vierteljahr 1975 a) Grundzahlen b) Verhältniszahlen | 6 |
| 3. Fortschreibung der standesamtlich beurkundeten Kriegssterbefälle im 3. Vierteljahr 1975 | 6 |
| 4. Eheschließungen, Lebendgeborene und Gestorbene in den Verwaltungsbezirken im 3. Vierteljahr 1975 | 7 |
| 5. Ehelösungen im 3. Vierteljahr 1975 nach Landgerichtsbezirken | 8 |
| 6. Geschiedene Ehen im 3. Vierteljahr 1975 nach Ehedauer und Gründen | 8 |
| 7. Geschiedene Ehen im 3. Vierteljahr 1975 nach Religionszugehörigkeit der Ehepartner | 8 |
| A III <u>Räumliche Bevölkerungsbewegung</u> | |
| 8. Über die Landesgrenze Hessens Zu- und Fortgezogene im 3. Vierteljahr 1975 nach Herkunfts- und Zielländern (a = Personen insgesamt; b = Ausländer und Staatenlose) | 9 |
| 9. Über die Landesgrenze Hessens zu- und fortgezogene <u>Erwerbspersonen</u> im 3. Vierteljahr 1975 nach Herkunfts- und Zielländern (a = Personen insgesamt; b = Ausländer und Staatenlose) | 10 |
| 10. Über die Landesgrenze Hessens zu- und fortgezogene <u>Nichterwerbspersonen</u> im 3. Vierteljahr 1975 nach Herkunfts- und Zielländern (a = Personen insgesamt; b = Ausländer und Staatenlose) | 11 |
| 11. Über die Auslandsgrenze des Bundesgebietes Zu- und Fortgezogene im 3. Vierteljahr 1975 nach Herkunfts- und Zielländern | 12 |
| 12. Über die Auslandsgrenze des Bundesgebietes zu- und fortgezogene <u>Erwerbspersonen</u> im 3. Vierteljahr 1975 nach Herkunfts- und Zielländern | 13 |
| 13. Über die Auslandsgrenze des Bundesgebietes zu- und fortgezogene <u>Nichterwerbspersonen</u> im 3. Vierteljahr 1975 nach Herkunfts- und Zielländern | 14 |
| 14. Zu- und Fortgezogene in den Verwaltungsbezirken im 3. Vierteljahr 1975 nach Wanderungsarten | 15 |
| 15. Zu- und fortgezogene <u>Erwerbspersonen</u> in den Verwaltungsbezirken im 3. Vierteljahr 1975 nach Wanderungsarten | 16 |
| 16. Zu- und fortgezogene <u>Nichterwerbspersonen</u> in den Verwaltungsbezirken im 3. Vierteljahr 1975 nach Wanderungsarten | 17 |
| A IV <u>Gesundheitswesen</u> | |
| 17. Gestorbene im 3. Vierteljahr 1975 nach Todesursachen | 18 - 19 |

Allgemeines

Dieser Bericht enthält die Ergebnisse der Bevölkerungsfortschreibung zum 30.9.1975 und der natürlichen und räumlichen Bevölkerungsbewegung sowie der Todesursachenstatistik für das 3. Vierteljahr 1975 nach dem Gebietsstand am 30.9.1975; Schreibweise der Kreise nach dem Stand vom 1.1.1975. Als Grundlage für die Fortschreibung der Bevölkerung dient dabei das Ergebnis der Bevölkerungsfeststellung zum Zeitpunkt der Volkszählung vom 27.5.1970.

Methodische und begriffliche Erklärungen

Natürliche Bevölkerungsbewegung

Erhebungsgrundlagen für Eheschließungen, Geborene und Gestorbene sind Zählkarten, die aufgrund der Beurkundungen der Standesbeamten für Zwecke der Statistik ausgefüllt werden. Für die Statistik der Ehelösungen werden gleichfalls Zählkarten herangezogen, die von den Landgerichten über rechtskräftige Urteile in Ehesachen bereitgestellt werden.

Eheschließungen werden nach dem Ereignisort, Geborene nach dem Wohnort der Mutter, Gestorbene nach der Wohngemeinde des Verstorbenen und Ehelösungen nach dem Sitz der Landgerichte registriert.

Eheschließungen: Standesamtliche Trauungen von Deutschen und von Ausländern. Ausgenommen sind die Fälle, in denen beide Ehepartner Mitglieder der im Bundesgebiet stationierten ausländischen Streitkräfte sind.

Geborene: Unter dem Begriff Geborene werden in der Statistik Lebend- und Totgeborene verstanden. Es wird dabei zwischen ehelich und nichtehelich Geborenen unterschieden. Grundlage hierfür sind die Vorschriften des Bürgerlichen Gesetzbuches. Ein Kind, das nach Eheschließung oder bis zu 302 Tagen nach Auflösung der Ehe durch Ehelösung oder Tod des Ehepartners geboren wird, gilt unbeschadet der Möglichkeit einer späteren Anfechtung als ehelich.

Lebendgeborene sind Kinder, bei denen nach der Scheidung vom Mutterleib entweder das Herz geschlagen oder die Nabelschnur pulsiert oder die natürliche Lungenatmung eingesetzt hat.

Totgeborene sind Kinder, bei denen nach der Scheidung vom Mutterleib weder das Herz geschlagen noch die Nabelschnur pulsiert noch die natürliche Lungenatmung eingesetzt hat, und die mindestens 35 cm lang sind. Sie werden im Rahmen der Geburtenstatistik nachgewiesen.

Diese Definition für Lebend- und Totgeborene ist in § 29 der Verordnung zur Ausführung des Personenstandsgesetzes vom 12. 8. 1957 geregelt und gilt seit 1. 1. 1958. Leibesfrüchte, die weniger als 35 cm lang sind und keine Lebenszeichen zeigten, gelten als Fehlgeburten; sie werden vom Standesbeamten nicht registriert und werden daher in der Statistik der natürlichen Bevölkerungsbewegung nicht berücksichtigt.

Gestorbene: Ohne Totgeborene, nachträglich beurkundete Kriegssterbefälle und gerichtliche Todeserklärungen.

Säuglingssterbefälle: Todesfälle von Kindern, die das erste Lebensjahr noch nicht vollendet haben.

Geborenen- und Gestorbenenüberschuß: Differenz zwischen der Zahl der Lebendgeborenen und der Gestorbenen. Überwiegt die Zahl der Lebendgeborenen die der Gestorbenen, so wird dieser Saldo als Geborenenüberschuß, im umgekehrten Falle als Gestorbenenüberschuß bezeichnet.

Meßzahlen: Die Berechnung von Meßzahlen für Eheschließungen, Ehelösungen, Geborene und Gestorbene erfolgt stets für ein Normaljahr von 365 Tagen (in Schaltjahren auf 366 Tage).

Säuglingssterblichkeit: Im ersten Lebensjahr Gestorbene bezogen auf 1000 Lebendgeborene des gleichen Zeitraumes.

Ehelösungen: In der Statistik werden nur Ehelösungen, die nach deutschem Recht ausgesprochen werden, ausgewiesen. Drei Arten der Ehelösung werden unterschieden: Die Auflösung wegen Nichtigkeit, die Aufhebung der Ehe und die Ehescheidung.

Räumliche Bevölkerungsbewegung (Wanderungsstatistik)

Erhebungsgrundlage: Die Zu- und Fortgezogenen werden mit Hilfe der polizeilichen Meldescheine erfaßt, die sie nach den gesetzlichen Vorschriften über die Meldepflicht bei einem Wohnungswechsel ausfüllen müssen. Die Auszählung erfolgt nach bundeseinheitlich festgelegten Richtlinien. Umzüge innerhalb derselben Gemeinde werden nicht berücksichtigt.

Ausländer: Personen, die in den von der Statistik verwendeten Unterlagen eine ausländische Staatsangehörigkeit angegeben oder sich als staatenlos bezeichnet haben. Personen, die eine deutsche und eine ausländische Staatsangehörigkeit besitzen, gelten als Deutsche.

Erwerbspersonen: Alle Personen, bei denen aus den Angaben auf den polizeilichen Meldescheinen hervorgeht, daß sie erwerbstätig oder arbeitslos sind; alle sonstigen Personen sind als Nichterwerbspersonen ausgewiesen.

Wanderungsgewinn und -verlust: Differenz zwischen der Zahl der Zugezogenen und der Fortgezogenen. Überwiegt die Zahl der Zugezogenen die der Fortgezogenen, so wird dieser Saldo als Wanderungsgewinn, im umgekehrten Fall als Wanderungsverlust bezeichnet.

Gesundheitswesen

Todesursachen: Die Verschlüsselung der Todesursachen wird seit 1. 1. 1968 nach dem Systematischen Verzeichnis der internationalen Klassifikation der Krankheiten (ICD) 1968 vorgenommen. Die Angaben für die Verschlüsselung der Todesursachen werden den Leichenschauscheinchen entnommen.

Bevölkerungsstand

Wohnbevölkerungsbegriff: Zur Wohnbevölkerung einer Gemeinde zählen

1. alle Personen, die in ihr den ständigen Wohnsitz (Hauptwohnung) haben, abzüglich derjenigen, die in einer anderen Gemeinde weiteren Wohnraum (Nebenwohnung) haben und von dort aus regelmäßig zur Arbeit, Ausbildung, Schule usw. gehen oder sich dort überwiegend aufhalten,
2. alle Personen, die in ihr eine Nebenwohnung haben, von der sie regelmäßig zur Arbeit, Ausbildung, Schule usw. gehen, oder die sich in dieser Nebenwohnung überwiegend aufhalten.

Dieser Wohnbevölkerungsbegriff ist bundeseinheitlich festgelegt. Bei den ausgewiesenen Wohnbevölkerungszahlen handelt es sich um Fortschreibungsergebnisse aufgrund der Geburten-, Sterbe- und Wanderungsstatistik.

1. Wohnbevölkerung in den Verwaltungsbezirken am 30.9.1975
und Bevölkerungsveränderung im 3. Vierteljahr 1975

| Kreisfreie Stadt (St.) Landkreis | Wohnbevölkerung 30. September 1975 | | Bevölkerungsveränderung im 3. Viertelj. 1975 | | | |
|-------------------------------------|---------------------------------------|----------|--|--|---------------------------------------|-------------|
| | insgesamt | weiblich | Geborenen- o. Gestorbenen- überschuß (-) | Wanderungs- gewinn oder -verlust (-) | Zu- o. Abnahme (-) der Bevölkerung | insgesamt % |
| Darmstadt, St. | 137 440 | 72 445 | - 135 | - 475 | - 610 | - 0,4 |
| Frankfurt (Main), St. | 639 083 | 338 278 | - 681 | -5 841 | -6 522 | - 1,0 |
| Gießen, St. | 75 293 | 39 713 | - 53 | - 456 | - 509 | - 0,7 |
| Offenbach (Main), St. | 115 716 | 61 511 | - 67 | - 636 | - 703 | - 0,6 |
| Wiesbaden, St. | 250 910 | 135 401 | - 259 | - 208 | - 467 | - 0,2 |
| Bergstraße | 237 020 | 122 004 | - 22 | - 248 | - 270 | - 0,1 |
| Darmstadt | 134 062 | 68 350 | 114 | 77 | 191 | 0,1 |
| Dieburg | 137 695 | 69 526 | 106 | 45 | 151 | 0,1 |
| Dillkreis | 104 701 | 53 966 | - 10 | - 248 | - 258 | - 0,2 |
| Gießen | 126 005 | 64 257 | 14 | 40 | 54 | 0,0 |
| Groß-Gerau | 226 116 | 112 953 | 36 | 182 | 218 | 0,1 |
| Hochtaunuskreis | 197 555 | 104 534 | - 165 | 805 | 640 | 0,3 |
| Limburg-Weilburg | 151 049 | 78 628 | - 131 | 58 | - 73 | - 0,0 |
| Main-Kinzig-Kreis | 368 245 | 190 048 | - 104 | 288 | 184 | 0,0 |
| Main-Taunus-Kreis | 216 636 | 110 549 | 72 | 1 463 | 1 535 | 0,7 |
| Odenwaldkreis | 82 351 | 42 704 | - 11 | 19 | 8 | 0,0 |
| Offenbach | 258 629 | 132 816 | 144 | - 144 | - | 0,0 |
| Rheingaukreis | 61 348 | 32 495 | - 49 | 132 | 83 | 0,1 |
| Untertaunuskreis | 87 055 | 44 320 | 22 | 331 | 353 | 0,4 |
| Vogelsbergkreis | 111 406 | 57 470 | - 36 | 106 | 70 | 0,1 |
| Wetteraukreis | 245 736 | 126 538 | - 172 | 333 | 161 | 0,1 |
| Wetzlar | 162 989 | 83 667 | - 50 | - 312 | - 362 | - 0,2 |
| <u>Reg.-Bez. Darmstadt</u> | 4127 040 | 2142 173 | -1 437 | -4 689 | -6 126 | - 0,1 |
| Kassel, St. | 206 807 | 111 662 | - 241 | - 730 | - 971 | - 0,5 |
| Fulda | 190 880 | 100 559 | - 38 | 143 | 105 | 0,1 |
| Hersfeld-Rotenburg | 131 262 | 68 063 | - 42 | - 57 | - 99 | - 0,1 |
| Kassel | 211 071 | 108 700 | - 131 | 585 | 454 | 0,2 |
| Marburg-Biedenkopf | 232 359 | 118 441 | 149 | - 362 | - 213 | - 0,1 |
| Schwalm-Eder-Kreis | 182 692 | 93 471 | - 38 | 106 | 68 | 0,0 |
| Waldeck-Frankenberg | 152 980 | 78 949 | - 110 | 32 | - 78 | - 0,1 |
| Werra-Meißner-Kreis | 121 355 | 63 390 | - 123 | - 58 | - 181 | - 0,1 |
| <u>Reg.-Bez. Kassel</u> | 1429 406 | 743 235 | - 574 | - 341 | - 915 | - 0,1 |
| <u>Land H e s s e n</u> | 5556 446 | 2885 408 | -2 011 | -5 030 | -7 041 | - 0,1 |
| davon | | | | | | |
| kreisfreie Städte | 1425 249 | 759 010 | -1 436 | -8 346 | -9 782 | - 0,7 |
| Landkreise | 4131 197 | 2126 398 | - 575 | 3 316 | 2 741 | 0,1 |

2. Eheschließungen, Geborene und Gestorbene im 3. Vierteljahr 1975

a) Grundzahlen

| Monat Vierteljahr | Eheschließungen | | | | Lebendgeborene | | | | Totgeborene | | |
|----------------------|---------------------|--------------------|--------------------|-----------------------|---------------------|---------------|------------------------|-------------------------|---------------------|---------------|------------------------|
| | ins- ge- samt | darunter | | | ins- ge- samt | darunter | | | ins- ge- samt | darunter | |
| | | nur der Mann | nur die Frau | beide Part- ner | | weib- lich | nicht- ehe- lich | Nicht- deut- sche | | weib- lich | nicht- ehe- lich |
| | | Nichtdeutsche (r) | | | | | | | | | |
| Juli | 2851 | 151 | 196 | 77 | 4637 | 2295 | 227 | 875 | 31 | 13 | 4 |
| August | 3832 | 182 | 127 | 78 | 4331 | 2090 | 207 | 774 | 22 | 14 | 1 |
| September | 2950 | 143 | 81 | 126 | 4560 | 2225 | 242 | 812 | 31 | 12 | 1 |
| 3. Vj. 1975 | 9633 | 476 | 304 | 281 | 13528 | 6610 | 676 | 2461 | 84 | 39 | 6 |
| 3. Vj. 1974 | 9571 | 450 | 304 | 243 | 14427 | 6900 | 733 | . | 121 | 56 | 8 |

| Monat Vierteljahr | Gestorbene | | | d a r u n t e r | | | | | | | | |
|----------------------|---------------------|---------------|-------------------------|---------------------|---------------|------------------------|---------------------|---------------|------------------------|---------------------|---------------|------------------------|
| | ins- ge- samt | darunter | | im 1. Lebensjahr | | | unter 7 Tagen | | | unter 24 Stunden | | |
| | | weib- lich | Nicht- deut- sche | ins- ge- samt | weib- lich | nicht- ehe- lich | ins- ge- samt | weib- lich | nicht- ehe- lich | ins- ge- samt | weib- lich | nicht- ehe- lich |
| Juli | 5218 | 2548 | 67 | 78 | 31 | 1 | 50 | 22 | - | 22 | 13 | - |
| August | 5066 | 2598 | 60 | 75 | 38 | 5 | 53 | 28 | 2 | 31 | 17 | 1 |
| September | 5255 | 2533 | 73 | 83 | 40 | 5 | 50 | 23 | 3 | 30 | 14 | 2 |
| 3. Vj. 1975 | 15539 | 7679 | 200 | 236 | 109 | 11 | 153 | 73 | 5 | 83 | 44 | 3 |
| 3. Vj. 1974 | 14934 | 7434 | . | 292 | 125 | 22 | 172 | 68 | 7 | 92 | 34 | 4 |

b) Verhältniszahlen

| Monat Vierteljahr | Auf 1000 Einwohner und 1 Jahr kamen | | | Auf 1000 Lebendgeborene kamen | | | Von 1000 Le- bend-und Tot- geborenen waren Totgeborene |
|---------------------------|--|---------------------|-----------------|--|-------------------------|------------------|--|
| | Ehe- schlie- ßungen | Lebend- geborene | Gestor- bene | nicht- ehelich Lebend- geborene | Gestorbene | | |
| | | | | | im ersten Lebensjahr | unter 7 Tagen | |
| Juli ¹⁾ | 6,0 | 9,8 | 11,0 | 49,0 | 17,0 | 10,8 | 6,6 |
| August ¹⁾ | 8,1 | 9,2 | 10,7 | 47,8 | 16,8 | 12,2 | 5,1 |
| September ¹⁾ | 6,5 | 10,0 | 11,5 | 53,1 | 18,2 | 11,0 | 6,8 |
| 3. Vj. 1975 ¹⁾ | 6,9 | 9,7 | 11,1 | 50,0 | 17,4 | 11,3 | 6,2 |
| 3. Vj. 1974 | 6,8 | 10,3 | 10,6 | 50,8 | 19,9 | 11,9 | 8,3 |

1) Durchschnittliche Wohnbevölkerung in 1000 (Berechnungsgrundlage): Juli 5562,3 - August 5559,9 - September 5557,6 - 3. Vj. 1975 5559,9.

3. Fortschreibung der standesamtlich beurkundeten Kriegssterbefälle
im 3. Vierteljahr 1975

| Stichtag Zeitraum | Angehörige der deutschen Wehrmacht und der ihr gleichgest. Verbände | | Zivilpersonen | |
|-----------------------|--|----------|---------------|----------|
| | männlich | weiblich | männlich | weiblich |
| Stand am 30.6.1975 | 119 262 | 102 | 1 372 | 17 175 |
| Zugang im 3. Vj. 1975 | 20 | - | - | - |
| Stand am 30.9.1975 | 119 282 | 102 | 1 372 | 17 175 |

4. Eheschließungen, Lebendgeborene und Gestorbene in den Verwaltungsbezirken
im 3. Vierteljahr 1975

| Kreisfreie Stadt (St.) Landkreis | Ehe- schlie- ßungen ins- gesamt | Lebend- geborene | | Gestorbene | | | Auf 1000 Einwohner u. 1 Jahr | | | Säug- lings- sterbef. auf 1000 Lebend- geborene |
|---|---|---------------------|-------------------------|---------------------|--------------------------|--------------------|---------------------------------|-------------------------------|---------------------------|--|
| | | ins- gesamt | dar. nicht- ehel. | ins- ge- samt | darunter | | Ehe- schlie- ßun- gen | Le- bend- ge- borene | Ge- stor- be- ne | |
| | | | | | im 1. Lebens- jahr | unter 7 Tage | | | | |
| Darmstadt, St. | 226 | 292 | 21 | 427 | 4 | 1 | 6,5 | 8,4 | 12,3 | 13,7 |
| Frankfurt (Main), St. | 1063 | 1331 | 120 | 2012 | 30 | 20 | 6,6 | 8,2 | 12,4 | 22,5 |
| Gießen, St. | 153 | 158 | 13 | 211 | 4 | 3 | 8,0 | 8,3 | 11,1 | 25,3 |
| Offenbach (Main), St. | 182 | 301 | 29 | 368 | 7 | 4 | 6,2 | 10,3 | 12,6 | 23,3 |
| Wiesbaden, St. | 417 | 527 | 42 | 786 | 8 | 1 | 6,6 | 8,3 | 12,4 | 15,2 |
| Bergstraße | 449 | 569 | 23 | 591 | 5 | 4 | 7,5 | 9,5 | 9,9 | 8,8 |
| Darmstadt | 242 | 398 | 13 | 284 | 14 | 11 | 7,2 | 11,8 | 8,4 | 35,2 |
| Dieburg | 221 | 388 | 21 | 282 | 5 | 4 | 6,4 | 11,2 | 8,1 | 12,9 |
| Dillkreis | 205 | 288 | 12 | 298 | 5 | 2 | 7,8 | 10,9 | 11,3 | 17,4 |
| Gießen | 222 | 351 | 10 | 337 | 3 | 3 | 7,0 | 11,1 | 10,6 | 8,5 |
| Groß-Gerau | 372 | 581 | 26 | 545 | 12 | 8 | 6,5 | 10,2 | 9,6 | 20,7 |
| Hochtaunuskreis | 351 | 427 | 21 | 592 | 6 | 4 | 7,1 | 8,6 | 11,9 | 14,1 |
| Limburg-Weilburg | 269 | 335 | 15 | 466 | 4 | 1 | 7,1 | 8,8 | 12,2 | 11,9 |
| Main-Kinzig-Kreis | 683 | 909 | 46 | 1013 | 19 | 15 | 7,4 | 9,8 | 10,9 | 20,9 |
| Main-Taunus-Kreis | 305 | 526 | 23 | 454 | 10 | 7 | 5,6 | 9,7 | 8,3 | 19,0 |
| Odenwaldkreis | 136 | 230 | 1 | 241 | 5 | 3 | 6,6 | 11,1 | 11,6 | 21,7 |
| Offenbach | 386 | 676 | 23 | 532 | 10 | 4 | 5,9 | 10,4 | 8,2 | 14,8 |
| Rheingaukreis | 112 | 130 | 5 | 179 | 1 | 1 | 7,2 | 8,4 | 11,6 | 7,7 |
| Untertaunuskreis | 127 | 257 | 8 | 235 | 5 | 5 | 5,8 | 11,7 | 10,7 | 19,5 |
| Vogelsbergkreis | 208 | 303 | 13 | 339 | 4 | 4 | 7,4 | 10,8 | 12,1 | 13,2 |
| Wetteraukreis | 459 | 570 | 30 | 742 | 7 | 4 | 7,4 | 9,2 | 12,0 | 12,3 |
| Wetzlar | 302 | 400 | 10 | 450 | 6 | 6 | 7,3 | 9,7 | 10,9 | 15,0 |
| <u>Reg.-Bez. Darmstadt</u> | 7090 | 9947 | 525 | 11384 | 174 | 115 | 6,8 | 9,6 | 10,9 | 17,5 |
| Kassel, St. | 393 | 442 | 32 | 683 | 7 | 5 | 7,5 | 8,5 | 13,1 | 15,8 |
| Fulda | 329 | 510 | 29 | 548 | 12 | 8 | 6,8 | 10,6 | 11,4 | 23,5 |
| Hersfeld-Rotenburg | 227 | 312 | 14 | 354 | 6 | 3 | 6,9 | 9,4 | 10,7 | 19,2 |
| Kassel | 352 | 481 | 16 | 612 | 13 | 8 | 6,6 | 9,0 | 11,5 | 27,0 |
| Marburg-Biedenkopf | 415 | 702 | 23 | 553 | 10 | 7 | 7,1 | 12,0 | 9,4 | 14,2 |
| Schwalm-Eder-Kreis | 343 | 487 | 23 | 525 | 7 | 4 | 7,5 | 10,6 | 11,4 | 14,4 |
| Waldeck-Frankenberg | 261 | 391 | 9 | 501 | 6 | 3 | 6,8 | 10,1 | 13,0 | 15,3 |
| Werra-Meißner-Kreis | 223 | 256 | 5 | 379 | 1 | 1 | 7,3 | 8,4 | 12,4 | 3,9 |
| <u>Reg.-Bez. Kassel</u> | 2543 | 3581 | 151 | 4155 | 62 | 39 | 7,1 | 9,9 | 11,5 | 17,3 |
| <u>Land H e s s e n</u> | 9633 | 13528 | 676 | 15539 | 236 | 154 | 6,9 | 9,7 | 11,1 | 17,4 |
| davon | | | | | | | | | | |
| kreisfreie Städte | 2434 | 3051 | 257 | 4487 | 60 | 34 | 6,8 | 8,5 | 12,4 | 19,7 |
| Landkreise | 7199 | 10477 | 419 | 11052 | 176 | 120 | 6,9 | 10,1 | 10,6 | 16,8 |

5. Ehelösungen im 3. Vierteljahr 1975
nach Landgerichtsbezirken

| Land- gerichts- bezirk | Ehe- lö- sungen ins- gesamt | d a v o n | | | Einge- reichte Anträge auf Ehelösungen | Abge- wiesene Klagen | Kläger war | | |
|------------------------------|---|--------------------------|--|-----------------------|--|----------------------------|-------------|-------------|-------------------------------------|
| | | Ehe- schei- dungen | Nichtig- keits- erklä- rungen | Auf- hebun- gen | | | der Mann | die Frau | die Staats- anwalt- schaft |
| Darmstadt | 690 | 690 | - | - | 1 008 | 1 | 183 | 507 | - |
| Frankfurt | 612 | 612 | - | - | 823 | - | 180 | 432 | - |
| Fulda | 94 | 94 | - | - | 108 | 1 | 22 | 72 | - |
| Gießen | 184 | 184 | - | - | 299 | 2 | 51 | 133 | - |
| Hanau | 155 | 154 | - | 1 | 251 | - | 43 | 112 | - |
| Kassel | 171 | 171 | - | - | 513 | - | 56 | 115 | - |
| Limburg | 94 | 94 | - | - | 238 | 1 | 21 | 73 | - |
| Marburg | 86 | 86 | - | - | 153 | - | 30 | 56 | - |
| Wiesbaden | 223 | 223 | - | - | 360 | - | 59 | 164 | - |
| Insgesamt | 2 309 | 2 308 | - | 1 | 3 753 | 5 | 645 | 1 664 | - |

6. Geschiedene Ehen im 3. Vierteljahr 1975
nach Ehedauer und Gründen 1)

| Ehedauer in Jahren | Geschie- dene Ehen insges. | davon geschieden auf Grund von | | | | | | |
|-----------------------|----------------------------------|--------------------------------|-------|-----------------------------------|-------------------------|--------------|------|------|
| | | § 42 | § 43 | § 42 in Verbindung mit § 43 | § 42 o. § 43 m.a. §§ | § 44 o. § 45 | § 46 | § 48 |
| Unter 1 | 16 | - | 16 | - | - | - | - | - |
| 1 b. " | 5 | 3 | 602 | 8 | 26 | - | - | 1 |
| 5 " " | 10 | 2 | 678 | 2 | 27 | 1 | - | 13 |
| 10 " " | 15 | - | 400 | 1 | 15 | - | - | 11 |
| 15 " " | 20 | 1 | 217 | 1 | 17 | 1 | - | 5 |
| 20 " " | 25 | 1 | 126 | 1 | 12 | - | - | 7 |
| 25 " " | 30 | - | 61 | - | 4 | 1 | - | 4 |
| 30 " " | 35 | - | 21 | - | 1 | - | - | 2 |
| 35 " " | 40 | - | 9 | - | - | - | - | 4 |
| 40 " " | 45 | - | 1 | - | - | - | - | 1 |
| 45 " " | 50 | - | 1 | - | - | - | - | 3 |
| 50 und mehr | - | - | - | - | - | - | - | - |
| Insgesamt | 2 308 | 7 | 2 132 | 13 | 102 | 3 | - | 51 |

1) § 42 Ehebruch, § 43 andere Eheverfehlungen, ehrloses o. unsittliches Verhalten, § 44 auf geistiger Störung beruhendes Verhalten, § 45 Geisteskrankheit, § 46 ansteckende o. ekelerregende Krankheiten, § 48 Aufhebung der häuslichen Gemeinschaft.

7. Geschiedene Ehen im 3. Vierteljahr 1975
nach der Religionszugehörigkeit der Ehepartner

| Religionszugehörigkeit des Mannes | Religionszugehörigkeit der Frau | | | Insgesamt | |
|--|---------------------------------|------------|--------------------------------------|-----------|------|
| | evangelisch | röm.-kath. | andersgläubig o. gemeinschaftslos | Anzahl | % |
| Evangelisch | 1 079 | 271 | 32 | 1 382 | 59,9 |
| Römisch-katholisch | 263 | 319 | 16 | 598 | 25,9 |
| Andersgläubig oder gemeinschaftslos | 70 | 41 | 216 | 327 | 14,2 |
| Insgesamt | 1 412 | 631 | 264 | 2 307 | 100 |
| % | 61,2 | 27,4 | 11,4 | 100 | |

8. Über die Landesgrenze Hessens Zu- und Fortgezogene im 3. Vierteljahr 1975
nach Herkunfts- und Zielländern

a = Personen insgesamt; b = Ausländer und Staatenlose

| Herkunfts- bzw. Zielland | | Zugezogene | | Fortgezogene | | Wanderungsgewinn oder -verlust (-) | | |
|---|---|----------------|---------------|----------------|---------------|---------------------------------------|---------------|-----------------------------------|
| | | ins- gesamt | weib- lich | ins- gesamt | weib- lich | ins- gesamt | weib- lich | dagegen 3.VJ.1974 insgesamt |
| Schleswig-Holstein | a | 814 | 385 | 872 | 386 | - 58 | - 1 | - 114 |
| | b | 38 | 11 | 44 | 11 | - 6 | - | - 6 |
| Hamburg | a | 518 | 246 | 485 | 205 | 33 | 41 | 44 |
| | b | 66 | 22 | 53 | 12 | 13 | 10 | - 43 |
| Niedersachsen | a | 2717 | 1341 | 2488 | 1157 | 229 | 184 | 46 |
| | b | 186 | 65 | 212 | 60 | - 26 | 5 | - 55 |
| Bremen | a | 253 | 111 | 341 | 142 | - 88 | - 31 | 30 |
| | b | 18 | 3 | 104 | 32 | - 86 | - 29 | - 10 |
| Nordrhein-Westfalen | a | 6035 | 2797 | 5356 | 2277 | 679 | 520 | 99 |
| | b | 508 | 173 | 838 | 215 | - 330 | - 42 | - 1034 |
| Rheinland-Pfalz | a | 4313 | 1996 | 3476 | 1552 | 837 | 444 | 758 |
| | b | 409 | 123 | 408 | 126 | 1 | - 3 | 38 |
| Baden-Württemberg | a | 4672 | 2179 | 4236 | 1977 | 436 | 202 | 402 |
| | b | 488 | 169 | 436 | 162 | 52 | 7 | 124 |
| Bayern | a | 3807 | 1683 | 4319 | 1922 | - 512 | - 239 | 24 |
| | b | 539 | 135 | 452 | 124 | 87 | 11 | 216 |
| Saarland | a | 542 | 237 | 372 | 162 | 170 | 75 | 260 |
| | b | 38 | 10 | 45 | 16 | - 7 | - 6 | 37 |
| Berlin (West) | a | 1462 | 677 | 789 | 324 | 673 | 353 | 545 |
| | b | 66 | 23 | 77 | 25 | - 11 | - 2 | - 100 |
| Bundesgebiet zusammen | a | 25133 | 11652 | 22734 | 10104 | 2399 | 1548 | 2094 |
| | b | 2356 | 734 | 2669 | 783 | - 313 | - 49 | - 833 |
| Berlin (Ost) | a | 31 | 19 | 1 | 1 | 30 | 18 | 25 |
| | b | - | - | - | - | - | - | 1 |
| DDR | a | 506 | 323 | 37 | 27 | 469 | 296 | 382 |
| | b | 14 | 7 | 1 | - | 13 | 7 | 10 |
| Ostgeb.d.Dt.Reiches (Gebietsst.31.12.37) | a | 105 | 58 | 45 | 26 | 60 | 32 | 101 |
| | b | 66 | 43 | 42 | 24 | 24 | 19 | 34 |
| Ausland | a | 13148 | 6190 | 21136 | 8461 | - 7988 | - 2271 | - 2030 |
| | b | 11492 | 5290 | 19670 | 7652 | - 8178 | - 2362 | - 2201 |
| Übrige Gebiete zusammen | a | 13790 | 6590 | 21219 | 8515 | - 7429 | - 1925 | - 1522 |
| | b | 11572 | 5340 | 19713 | 7676 | - 8141 | - 2336 | - 2156 |
| Insgesamt | a | 38923 | 18242 | 43953 | 18619 | - 5030 | - 377 | 572 |
| | b | 13928 | 6074 | 22382 | 8459 | - 8454 | - 2385 | - 2989 |

9. Über die Landesgrenze Hessens zu- und fortgezogene Erwerbspersonen im
3. Vierteljahr 1975 nach Herkunfts- und Zielländern
a = Personen insgesamt; b = Ausländer und Staatenlose

| Herkunfts- bzw. Zielland | | Zugezogene | | Fortgezogene | | Wanderungsgewinn oder -verlust (-) | | |
|---|---|----------------|---------------|----------------|---------------|---------------------------------------|---------------|-----------------------------------|
| | | ins- gesamt | weib- lich | ins- gesamt | weib- lich | ins- gesamt | weib- lich | dagegen 3.Vj.1974 insgesamt |
| Schleswig-Holstein | a | 448 | 168 | 465 | 158 | - 17 | 10 | - 54 |
| | b | 24 | 6 | 24 | 6 | - | - | - 12 |
| Hamburg | a | 298 | 105 | 314 | 110 | - 16 | - 5 | - 5 |
| | b | 43 | 11 | 35 | 8 | 8 | 3 | - 39 |
| Niedersachsen | a | 1451 | 591 | 1372 | 523 | 79 | 68 | - 4 |
| | b | 127 | 29 | 142 | 28 | - 15 | 1 | - 58 |
| Bremen | a | 136 | 45 | 193 | 61 | - 57 | - 16 | - 17 |
| | b | 11 | - | 57 | 4 | - 46 | - 4 | - 17 |
| Nordrhein-Westfalen | a | 3124 | 1115 | 2985 | 926 | 139 | 189 | - 298 |
| | b | 330 | 78 | 614 | 92 | - 284 | - 14 | - 864 |
| Rheinland-Pfalz | a | 2459 | 925 | 1962 | 678 | 497 | 247 | 463 |
| | b | 282 | 54 | 276 | 60 | 6 | - 6 | 33 |
| Baden-Württemberg | a | 2627 | 1006 | 2282 | 801 | 345 | 205 | 281 |
| | b | 337 | 94 | 264 | 68 | 73 | 26 | 91 |
| Bayern | a | 2188 | 788 | 2407 | 787 | - 219 | 1 | 227 |
| | b | 380 | 68 | 328 | 58 | 52 | 10 | 255 |
| Saarland | a | 313 | 114 | 216 | 70 | 97 | 44 | 210 |
| | b | 25 | 7 | 29 | 7 | - 4 | - | 25 |
| Berlin (West) | a | 704 | 239 | 453 | 158 | 251 | 81 | 244 |
| | b | 33 | 9 | 48 | 11 | - 15 | - 2 | - 95 |
| Bundesgebiet zusammen | a | 13748 | 5096 | 12649 | 4272 | 1099 | 824 | 1081 |
| | b | 1592 | 356 | 1817 | 342 | - 225 | 14 | - 681 |
| Berlin (Ost) | a | 13 | 7 | - | - | 13 | 7 | 12 |
| | b | - | - | - | - | - | - | 1 |
| DDR | a | 143 | 79 | 8 | 6 | 135 | 73 | 95 |
| | b | 6 | 3 | 1 | - | 5 | 3 | 5 |
| Ostgeb.d.Dt.Reiches (Gebietsst.31.12.37) | a | 52 | 23 | 21 | 8 | 31 | 15 | 43 |
| | b | 32 | 18 | 19 | 7 | 13 | 11 | 16 |
| Ausland | a | 4939 | 1601 | 10898 | 2894 | - 5959 | - 1293 | - 5255 |
| | b | 4214 | 1314 | 10184 | 2574 | - 5970 | - 1260 | - 5259 |
| Übrige Gebiete zusammen | a | 5147 | 1710 | 10927 | 2908 | - 5780 | - 1198 | - 5105 |
| | b | 4252 | 1335 | 10204 | 2581 | - 5952 | - 1246 | - 5237 |
| Insgesamt | a | 18895 | 6806 | 23576 | 7180 | - 4681 | - 374 | - 4024 |
| | b | 5844 | 1691 | 12021 | 2923 | - 6177 | - 1232 | - 5918 |

10. Über die Landesgrenze Hessens zu- und fortgezogene Nichterwerbspersonen im
3. Vierteljahr 1975 nach Herkunfts- und Zielländern
a = Personen insgesamt; b = Ausländer und Staatenlose

| Herkunfts- bzw. Zielland | | Zugezogene | | Fortgezogene | | Wanderungsgewinn oder -verlust (-) | | | |
|---|---|----------------|---------------|----------------|---------------|---------------------------------------|---------------|-----------------------------------|--|
| | | ins- gesamt | weib- lich | ins- gesamt | weib- lich | ins- gesamt | weib- lich | dagegen 3.Vj.1974 insgesamt | |
| Schleswig-Holstein | a | 366 | 217 | 407 | 228 | - 41 | - 11 | - 60 | |
| | b | 14 | 5 | 20 | 5 | - 6 | - | - 6 | |
| Hamburg | a | 220 | 141 | 171 | 95 | 49 | 46 | 49 | |
| | b | 23 | 11 | 18 | 4 | 5 | 7 | - 4 | |
| Niedersachsen | a | 1266 | 750 | 1116 | 634 | 150 | 116 | 50 | |
| | b | 59 | 36 | 70 | 32 | - 11 | 4 | 3 | |
| Bremen | a | 117 | 66 | 148 | 81 | - 31 | - 15 | 13 | |
| | b | 7 | 3 | 47 | 28 | - 40 | - 25 | 7 | |
| Nordrhein-Westfalen | a | 2911 | 1682 | 2371 | 1351 | 540 | 331 | 397 | |
| | b | 178 | 95 | 224 | 123 | - 46 | - 28 | - 170 | |
| Rheinland-Pfalz | a | 1854 | 1071 | 1514 | 874 | 340 | 197 | 295 | |
| | b | 127 | 69 | 132 | 66 | - 5 | 3 | 5 | |
| Baden-Württemberg | a | 2045 | 1173 | 1954 | 1176 | 91 | - 3 | 121 | |
| | b | 151 | 75 | 172 | 94 | - 21 | - 19 | 33 | |
| Bayern | a | 1619 | 895 | 1912 | 1135 | - 293 | - 240 | - 203 | |
| | b | 159 | 67 | 124 | 66 | 35 | 1 | - 39 | |
| Saarland | a | 229 | 123 | 156 | 92 | 73 | 31 | 50 | |
| | b | 13 | 3 | 16 | 9 | - 3 | - 6 | 12 | |
| Berlin (West) | a | 758 | 438 | 336 | 166 | 422 | 272 | 301 | |
| | b | 33 | 14 | 29 | 14 | 4 | - | - 5 | |
| Bundesgebiet zusammen | a | 11385 | 6556 | 10085 | 5832 | 1300 | 724 | 1013 | |
| | b | 764 | 378 | 852 | 441 | - 88 | - 63 | - 152 | |
| Berlin (Ost) | a | 18 | 12 | 1 | 1 | 17 | 11 | 13 | |
| | b | - | - | - | - | - | - | - | |
| DDR | a | 363 | 244 | 29 | 21 | 334 | 223 | 287 | |
| | b | 8 | 4 | - | - | 8 | 4 | 5 | |
| Ostgeb.d.Dt.Reiches (Gebietsst.31.12.37) | a | 53 | 35 | 24 | 18 | 29 | 17 | 58 | |
| | b | 34 | 25 | 23 | 17 | 11 | 8 | 18 | |
| Ausland | a | 8209 | 4589 | 10238 | 5567 | - 2029 | - 978 | 3225 | |
| | b | 7278 | 3976 | 9486 | 5078 | - 2208 | - 1102 | 3058 | |
| Übrige Gebiete zusammen | a | 8643 | 4880 | 10292 | 5607 | - 1649 | - 727 | 3583 | |
| | b | 7320 | 4005 | 9509 | 5095 | - 2189 | - 1090 | 3081 | |
| Insgesamt | a | 20028 | 11436 | 20377 | 11439 | - 349 | - 3 | 4596 | |
| | b | 8084 | 4383 | 10361 | 5536 | - 2277 | - 1153 | 2929 | |

11. Über die Auslandsgrenze des Bundesgebietes Zu- und Fortgezogene im
3. Vierteljahr 1975 nach Herkunfts- und Zielländern

| Herkunfts- bzw. Zielland | Zugezogene | | Fortgezogene | | Wanderungsgewinn oder -verlust (-) | | |
|----------------------------------|----------------|---------------|----------------|---------------|---------------------------------------|---------------|-----------------------------------|
| | ins- gesamt | weib- lich | ins- gesamt | weib- lich | ins- gesamt | weib- lich | dagegen 3.VJ.1974 insgesamt |
| Belgien | 98 | 49 | 120 | 62 | - 22 | - 13 | - |
| Dänemark | 24 | 11 | 38 | 16 | - 14 | - 5 | 17 |
| Frankreich | 397 | 201 | 428 | 198 | - 31 | 3 | 7 |
| Großbritannien und Nordirland | 429 | 221 | 424 | 197 | 5 | 24 | 80 |
| Irland | 28 | 13 | 28 | 11 | - | 2 | 13 |
| Italien | 1 727 | 782 | 3 638 | 1 523 | -1 911 | - 741 | -1 482 |
| Luxemburg | 30 | 11 | 26 | 11 | 4 | - | 5 |
| Niederlande | 166 | 73 | 194 | 86 | - 28 | - 13 | 88 |
| EG-Staaten zus. | 2 899 | 1 361 | 4 896 | 2 104 | -1 997 | - 743 | -1 286 |
| Griechenland | 625 | 313 | 2 042 | 969 | -1 417 | - 656 | - 321 |
| Jugoslawien | 1 064 | 593 | 3 057 | 1 070 | -1 993 | - 477 | -1 015 |
| Österreich | 353 | 141 | 427 | 167 | - 74 | - 26 | 60 |
| Polen | 415 | 244 | 367 | 211 | 48 | 33 | 213 |
| Rumänien | 191 | 108 | 116 | 25 | 75 | 83 | 301 |
| Schweiz | 201 | 100 | 154 | 77 | 47 | 23 | 1 |
| Sowjetunion | 163 | 86 | 12 | 4 | 151 | 82 | 114 |
| Spanien und Andorra | 413 | 212 | 1 971 | 764 | -1 558 | - 552 | -2 083 |
| Türkei | 2 440 | 1 078 | 4 234 | 1 455 | -1 794 | - 377 | 1 219 |
| Übriges europ. Ausland | 780 | 442 | 853 | 383 | - 73 | 59 | - 30 |
| Europ. Ausl. zus. | 9 544 | 4 678 | 18 129 | 7 229 | -8 585 | -2 551 | -2 827 |
| Asien | 1 507 | 504 | 905 | 264 | 602 | 240 | 687 |
| U S A | 1 116 | 577 | 1 017 | 557 | 99 | 20 | 46 |
| Übriges Amerika | 273 | 141 | 405 | 188 | - 132 | - 47 | - 67 |
| Afrika | 613 | 248 | 557 | 163 | 56 | 85 | 116 |
| Australien | 71 | 36 | 108 | 54 | - 37 | - 18 | - 25 |
| Ozeanien | - | - | 10 | 4 | - 10 | - 4 | - 2 |
| Außereurop. Ausl. zus. | 3 580 | 1 506 | 3 002 | 1 230 | 578 | 276 | 755 |
| Unbekanntes Ausland | 24 | 6 | 5 | 2 | 19 | 4 | 42 |
| Personen insgesamt | 13 148 | 6 190 | 21 136 | 8 461 | -7 988 | -2 271 | -2 030 |
| darunter Deutsche | 1 656 | 900 | 1 466 | 809 | 190 | 91 | 171 |

12. Über die Auslandsgrenze des Bundesgebietes zu- und fortgezogene Erwerbspersonen
im 3. Vierteljahr 1975 nach Herkunfts- und Zielländern

| Herkunfts- bzw. Zielland | Zugezogene | | Fortgezogene | | Wanderungsgewinn oder -verlust (-) | | | |
|----------------------------------|----------------|---------------|----------------|---------------|---------------------------------------|---------------|-----------------------------------|--|
| | ins- gesamt | weib- lich | ins- gesamt | weib- lich | ins- gesamt | weib- lich | dagegen 3.Vj.1974 insgesamt | |
| Belgien | 46 | 15 | 57 | 22 | - 11 | - 7 | 7 | |
| Dänemark | 15 | 5 | 23 | 9 | - 8 | - 4 | 13 | |
| Frankreich | 206 | 83 | 229 | 78 | - 23 | 5 | - 10 | |
| Großbritannien und Nordirland | 264 | 122 | 226 | 86 | 38 | 36 | 85 | |
| Irland | 17 | 6 | 23 | 7 | - 6 | - 1 | 1 | |
| Italien | 883 | 288 | 2 044 | 583 | -1 161 | - 295 | -1 283 | |
| Luxemburg | 15 | 1 | 13 | 3 | 2 | - 2 | 4 | |
| Niederlande | 92 | 24 | 137 | 52 | - 45 | - 28 | 61 | |
| EG-Staaten zus. | 1 538 | 544 | 2 752 | 840 | -1 214 | - 296 | -1 122 | |
| Griechenland | 114 | 35 | 982 | 397 | - 868 | - 362 | - 478 | |
| Jugoslawien | 283 | 89 | 1 764 | 337 | -1 481 | - 248 | -1 289 | |
| Österreich | 181 | 51 | 259 | 80 | - 78 | - 29 | - 14 | |
| Polen | 207 | 94 | 176 | 72 | 31 | 22 | 121 | |
| Rumänien | 95 | 48 | 85 | 7 | 10 | 41 | 179 | |
| Schweiz | 124 | 51 | 84 | 37 | 40 | 14 | 10 | |
| Sowjetunion | 79 | 33 | 8 | 1 | 71 | 32 | 46 | |
| Spanien und Andorra | 112 | 42 | 1 181 | 288 | -1 069 | - 246 | -1 841 | |
| Türkei | 293 | 41 | 1 687 | 310 | -1 394 | - 269 | - 867 | |
| Übriges europ. Ausland | 289 | 136 | 461 | 136 | - 172 | - | - 307 | |
| Europ. Ausl. zus. | 3 315 | 1 164 | 9 439 | 2 505 | -6 124 | -1 341 | -5 562 | |
| Asien | 809 | 186 | 429 | 56 | 380 | 130 | 407 | |
| U S A | 430 | 161 | 424 | 185 | 6 | - 24 | - 34 | |
| Übriges Amerika | 109 | 39 | 188 | 66 | - 79 | - 27 | - 31 | |
| Afrika | 220 | 33 | 344 | 51 | - 124 | - 18 | - 59 | |
| Australien | 41 | 15 | 66 | 28 | - 25 | - 13 | - 6 | |
| Ozeanien | - | - | 6 | 3 | - 6 | - 3 | 1 | |
| Außereurop. Ausl. zus. | 1 609 | 434 | 1 457 | 389 | 152 | 45 | 278 | |
| Unbekanntes Ausland | 15 | 3 | 2 | - | 13 | 3 | 29 | |
| Personen insgesamt | 4 939 | 1 601 | 10 898 | 2 894 | -5 959 | -1 293 | -5 255 | |
| darunter Deutsche | 725 | 287 | 714 | 320 | 11 | - 33 | 4 | |

13. Über die Auslandsgrenze des Bundesgebietes zu- und fortgezogene Nichterwerbs-
personen im 3. Vierteljahr 1975 nach Herkunfts- und Zielländern

| Herkunfts- bzw. Zielland | Zugezogene | | Fortgezogene | | Wanderungsgewinn oder -verlust (-) | | | dagegen 3.Vj.1974 insgesamt |
|----------------------------------|----------------|---------------|----------------|---------------|---------------------------------------|---------------|-------|-----------------------------------|
| | ins- gesamt | weib- lich | ins- gesamt | weib- lich | ins- gesamt | weib- lich | | |
| Belgien | 52 | 34 | 63 | 40 | - 11 | - 6 | - 7 | |
| Dänemark | 9 | 6 | 15 | 7 | - 6 | - 1 | 4 | |
| Frankreich | 191 | 118 | 199 | 120 | - 8 | - 2 | 3 | |
| Großbritannien und Nordirland | 165 | 99 | 198 | 111 | - 33 | - 12 | - 5 | |
| Irland | 11 | 7 | 5 | 4 | 6 | 3 | 12 | |
| Italien | 844 | 494 | 1 594 | 940 | - 750 | - 446 | -199 | |
| Luxemburg | 15 | 10 | 13 | 8 | 2 | 2 | 1 | |
| Niederlande | 74 | 49 | 57 | 34 | 17 | 15 | 27 | |
| EG-Staaten zus. | 1 361 | 817 | 2 144 | 1 264 | - 783 | - 447 | -164 | |
| Griechenland | 511 | 278 | 1 060 | 572 | - 549 | - 294 | 157 | |
| Jugoslawien | 781 | 504 | 1 293 | 733 | - 512 | - 229 | 274 | |
| Österreich | 172 | 90 | 168 | 87 | 4 | 3 | 74 | |
| Polen | 208 | 150 | 191 | 139 | 17 | 11 | 92 | |
| Rumänien | 96 | 60 | 31 | 18 | 65 | 42 | 122 | |
| Schweiz | 77 | 49 | 70 | 40 | 7 | 9 | - 9 | |
| Sowjetunion | 84 | 53 | 4 | 3 | 80 | 50 | 68 | |
| Spanien und Andorra | 301 | 170 | 790 | 476 | - 489 | - 306 | -242 | |
| Türkei | 2 147 | 1 037 | 2 547 | 1 145 | - 400 | - 108 | 2 086 | |
| Übriges europ. Ausland | 491 | 306 | 392 | 247 | 99 | 59 | 277 | |
| Europ. Ausl. zus. | 6 229 | 3 514 | 8 690 | 4 724 | -2 461 | -1 210 | 2 735 | |
| Asien | 698 | 318 | 476 | 208 | 222 | 110 | 280 | |
| U S A | 686 | 416 | 593 | 372 | 93 | 44 | 80 | |
| Übriges Amerika | 164 | 102 | 217 | 122 | - 53 | - 20 | - 36 | |
| Afrika | 393 | 215 | 213 | 112 | 180 | 103 | 175 | |
| Australien | 30 | 21 | 42 | 26 | - 12 | - 5 | - 19 | |
| Ozeanien | - | - | 4 | 1 | - 4 | - 1 | - 3 | |
| Außereurop. Ausl. zus. | 1 971 | 1 072 | 1 545 | 841 | 426 | 231 | 477 | |
| Unbekanntes Ausland | 9 | 3 | 3 | 2 | 6 | 1 | 13 | |
| Personen insgesamt | 8 209 | 4 589 | 10 238 | 5 567 | -2 029 | - 978 | 3 225 | |
| darunter Deutsche | 931 | 613 | 752 | 489 | 179 | 124 | 167 | |

14. Zu- und Fortgezogene in den Verwaltungsbezirken im 3. Vierteljahr 1975
nach Wanderungsarten

| Kreisfreie Stadt (St.) --- Landkreis | Zu- | Fort- | Wanderung über die Landesgrenze | | Landesbinnenwanderung ü.d. Kreisgrenze | | zwischen Gemeinden desselben Kreises |
|--|-------------|---------|------------------------------------|--------|---|--------|---|
| | gezogene 1) | | Zu- | Fort- | Zu- | Fort- | |
| | insgesamt | | gezogene | | gezogene | | |
| Darmstadt, St. | 2 484 | 2 959 | 1 197 | 1 375 | 1 287 | 1 584 | - |
| Frankfurt (Main), St. | 9 996 | 15 837 | 6 216 | 9 403 | 3 780 | 6 434 | - |
| Gießen, St. | 1 391 | 1 847 | 567 | 767 | 824 | 1 080 | - |
| Offenbach (Main), St. | 2 035 | 2 671 | 1 053 | 1 317 | 982 | 1 354 | - |
| Wiesbaden, St. | 3 706 | 3 914 | 2 329 | 2 301 | 1 377 | 1 613 | - |
| Bergstraße | 3 648 | 3 896 | 2 102 | 2 384 | 582 | 548 | 964 |
| Darmstadt | 2 981 | 2 904 | 952 | 1 116 | 1 478 | 1 237 | 551 |
| Dieburg | 2 458 | 2 413 | 786 | 952 | 1 109 | 898 | 563 |
| Dillkreis | 1 497 | 1 745 | 521 | 708 | 283 | 344 | 693 |
| Gießen | 2 059 | 2 019 | 488 | 621 | 1 079 | 906 | 492 |
| Groß-Gerau | 4 694 | 4 512 | 1 863 | 1 983 | 1 524 | 1 222 | 1 307 |
| Hochtaunuskreis | 4 587 | 3 782 | 1 599 | 1 413 | 2 076 | 1 457 | 912 |
| Limburg-Weilburg | 2 161 | 2 103 | 806 | 802 | 759 | 705 | 596 |
| Main-Kinzig-Kreis | 6 252 | 5 964 | 2 231 | 2 200 | 2 033 | 1 776 | 1 988 |
| Main-Taunus-Kreis | 6 269 | 4 806 | 2 095 | 1 772 | 2 965 | 1 825 | 1 209 |
| Odenwaldkreis | 1 199 | 1 180 | 431 | 564 | 427 | 275 | 341 |
| Offenbach | 5 839 | 5 983 | 2 028 | 2 403 | 2 403 | 2 172 | 1 408 |
| Rheingaukreis | 1 250 | 1 118 | 504 | 440 | 400 | 332 | 346 |
| Untertaunuskreis | 1 783 | 1 452 | 582 | 538 | 944 | 657 | 257 |
| Vogelsbergkreis | 1 201 | 1 095 | 312 | 283 | 651 | 574 | 238 |
| Wetteraukreis | 3 789 | 3 456 | 1 155 | 1 216 | 1 739 | 1 345 | 895 |
| Wetzlar | 2 512 | 2 824 | 639 | 933 | 828 | 846 | 1 045 |
| <u>Reg.-Bez. Darmstadt</u> | 73 791 | 78 480 | 30 456 | 35 491 | 29 530 | 29 184 | 13 805 |
| Kassel, St. | 3 324 | 4 054 | 1 732 | 1 888 | 1 592 | 2 166 | - |
| Fulda | 2 900 | 2 757 | 1 063 | 978 | 730 | 672 | 1 107 |
| Hersfeld-Rotenburg | 2 041 | 2 098 | 618 | 551 | 873 | 997 | 550 |
| Kassel | 3 831 | 3 246 | 1 078 | 1 074 | 1 918 | 1 337 | 835 |
| Marburg-Biedenkopf | 3 435 | 3 797 | 1 507 | 1 706 | 967 | 1 130 | 961 |
| Schwalm-Eder-Kreis | 2 257 | 2 151 | 733 | 673 | 943 | 897 | 581 |
| Waldeck-Frankenberg | 2 251 | 2 219 | 1 147 | 1 055 | 610 | 670 | 494 |
| Werra-Meißner-Kreis | 1 447 | 1 505 | 589 | 537 | 427 | 537 | 431 |
| <u>Reg.-Bez. Kassel</u> | 21 486 | 21 827 | 8 467 | 8 462 | 8 060 | 8 406 | 4 959 |
| <u>Land H e s s e n</u> | 95 277 | 100 307 | 38 923 | 43 953 | 37 590 | 37 590 | 18 764 |
| davon | | | | | | | |
| kreisfreie Städte | 22 936 | 31 282 | 13 094 | 17 051 | 9 842 | 14 231 | - |
| Landkreise | 72 341 | 69 025 | 25 829 | 26 902 | 27 748 | 23 359 | 18 764 |

1) Einschl. der Wanderungsfälle von Gemeinde zu Gemeinde innerhalb derselben Landkreise.

15. Zu- und fortgezogene Erwerbspersonen in den Verwaltungsbezirken
im 3. Vierteljahr 1975 nach Wanderungsarten

| Kreisfreie Stadt (St.) --- Landkreis | Zu- | Fort- | Wanderung über | | Landesbinnenwanderung | | |
|--|-------------|--------|------------------|--------|-----------------------|--------|---|
| | gezogene 1) | | die Landesgrenze | | u.d. Kreisgrenze | | zwischen Gemeinden desselben Kreises |
| | insgesamt | | Zu- | Fort- | Zu- | Fort- | |
| | | | gezogene | | gezogene | | |
| Darmstadt, St. | 1 275 | 1 620 | 585 | 734 | 690 | 886 | - |
| Frankfurt (Main), St. | 5 758 | 9 343 | 3 332 | 5 515 | 2 426 | 3 828 | - |
| Gießen, St. | 710 | 921 | 290 | 371 | 420 | 550 | - |
| Offenbach (Main), St. | 1 212 | 1 387 | 596 | 568 | 616 | 819 | - |
| Wiesbaden, St. | 2 054 | 2 230 | 1 264 | 1 318 | 790 | 912 | - |
| | | | | | | | |
| Bergstraße | 1 887 | 2 067 | 1 101 | 1 284 | 289 | 286 | 497 |
| Darmstadt | 1 559 | 1 557 | 390 | 548 | 849 | 689 | 320 |
| Dieburg | 1 269 | 1 317 | 327 | 488 | 616 | 503 | 326 |
| Dillkreis | 728 | 961 | 202 | 393 | 150 | 192 | 376 |
| Gießen | 1 004 | 1 058 | 205 | 300 | 548 | 507 | 251 |
| Groß-Gerau | 2 788 | 2 616 | 983 | 1 080 | 995 | 726 | 810 |
| Hochtaunuskreis | 2 307 | 1 973 | 768 | 707 | 1 033 | 760 | 506 |
| Limburg-Weilburg | 1 065 | 1 081 | 395 | 405 | 377 | 383 | 293 |
| Main-Kinzig-Kreis | 3 267 | 3 231 | 1 050 | 1 152 | 1 121 | 983 | 1 096 |
| Main-Taunus-Kreis | 3 388 | 2 568 | 987 | 889 | 1 732 | 1 010 | 669 |
| Odenwaldkreis | 552 | 677 | 174 | 336 | 186 | 149 | 192 |
| Offenbach | 3 443 | 3 284 | 999 | 1 233 | 1 547 | 1 154 | 897 |
| Rheingaukreis | 590 | 598 | 235 | 233 | 163 | 173 | 192 |
| Untertaunuskreis | 907 | 770 | 275 | 289 | 487 | 336 | 145 |
| Vogelsbergkreis | 628 | 619 | 160 | 155 | 335 | 331 | 133 |
| Wetteraukreis | 1 954 | 1 930 | 511 | 666 | 928 | 749 | 515 |
| Wetzlar | 1 324 | 1 511 | 288 | 456 | 464 | 483 | 572 |
| | | | | | | | |
| <u>Reg.-Bez. Darmstadt</u> | 39 669 | 43 319 | 15 117 | 19 120 | 16 762 | 16 409 | 7 790 |
| | | | | | | | |
| Kassel, St. | 1 719 | 2 094 | 830 | 957 | 889 | 1 137 | - |
| | | | | | | | |
| Fulda | 1 492 | 1 542 | 494 | 537 | 400 | 407 | 598 |
| Hersfeld-Rotenburg | 1 188 | 1 335 | 272 | 283 | 605 | 741 | 311 |
| Kassel | 1 924 | 1 716 | 473 | 557 | 1 017 | 725 | 434 |
| Marburg-Biedenkopf | 1 607 | 1 956 | 648 | 862 | 504 | 639 | 455 |
| Schwalm-Eder-Kreis | 1 136 | 1 147 | 330 | 356 | 519 | 504 | 287 |
| Waldeck-Frankenberg | 1 057 | 1 240 | 474 | 582 | 319 | 394 | 264 |
| Werra-Meißner-Kreis | 696 | 820 | 257 | 322 | 222 | 281 | 217 |
| | | | | | | | |
| <u>Reg.-Bez. Kassel</u> | 10 819 | 11 850 | 3 778 | 4 456 | 4 475 | 4 828 | 2 566 |
| | | | | | | | |
| <u>Land H e s s e n</u> | 50 488 | 55 169 | 18 895 | 23 576 | 21 237 | 21 237 | 10 356 |
| davon | | | | | | | |
| kreisfreie Städte | 12 728 | 17 595 | 6 897 | 9 463 | 5 831 | 8 132 | - |
| Landkreise | 37 760 | 37 574 | 11 998 | 14 113 | 15 406 | 13 105 | 10 356 |

1) Einschl. der Wanderungsfälle von Gemeinde zu Gemeinde innerhalb derselben Landkreise.

16. Zu- und fortgezogene Nichterwerbspersonen in den Verwaltungsbezirken
im 3. Vierteljahr 1975 nach Wanderungsarten

| Kreisfreie Stadt (St.) --- Landkreis | Zu- | Fort- | Wanderung über | | Landesbinnenwanderung | | |
|--|-------------|--------|------------------|--------|-----------------------|--------|---|
| | gezogene 1) | | die Landesgrenze | | u.d. Kreisgrenze | | zwischen Gemeinden desselben Kreises |
| | insgesamt | | Zu- | Fort- | Zu- | Fort- | |
| | | | gezogene | | gezogene | | |
| Darmstadt, St. | 1 209 | 1 339 | 612 | 641 | 597 | 698 | - |
| Frankfurt (Main), St. | 4 238 | 6 494 | 2 884 | 3 888 | 1 354 | 2 606 | - |
| Gießen, St. | 681 | 926 | 277 | 396 | 404 | 530 | - |
| Offenbach (Main), St. | 823 | 1 284 | 457 | 749 | 366 | 535 | - |
| Wiesbaden, St. | 1 652 | 1 684 | 1 065 | 983 | 587 | 701 | - |
| Bergstraße | 1 761 | 1 829 | 1 001 | 1 100 | 293 | 262 | 467 |
| Darmstadt | 1 422 | 1 347 | 562 | 568 | 629 | 548 | 231 |
| Dieburg | 1 189 | 1 096 | 459 | 464 | 493 | 395 | 237 |
| Dillkreis | 769 | 784 | 319 | 315 | 133 | 152 | 317 |
| Gießen | 1 055 | 961 | 283 | 321 | 531 | 399 | 241 |
| Groß-Gerau | 1 906 | 1 896 | 880 | 903 | 529 | 496 | 497 |
| Hochtaunuskreis | 2 280 | 1 809 | 831 | 706 | 1 043 | 697 | 406 |
| Limburg-Weilburg | 1 096 | 1 022 | 411 | 397 | 382 | 322 | 303 |
| Main-Kinzig-Kreis | 2 985 | 2 733 | 1 181 | 1 048 | 912 | 793 | 892 |
| Main-Taunus-Kreis | 2 881 | 2 238 | 1 108 | 883 | 1 233 | 815 | 540 |
| Odenwaldkreis | 647 | 503 | 257 | 228 | 241 | 126 | 149 |
| Offenbach | 2 396 | 2 699 | 1 029 | 1 170 | 856 | 1 018 | 511 |
| Rheingaukreis | 660 | 520 | 269 | 207 | 237 | 159 | 154 |
| Untertaunuskreis | 876 | 682 | 307 | 249 | 457 | 321 | 112 |
| Vogelsbergkreis | 573 | 476 | 152 | 128 | 316 | 243 | 105 |
| Wetteraukreis | 1 835 | 1 526 | 644 | 550 | 811 | 596 | 380 |
| Wetzlar | 1 188 | 1 313 | 351 | 477 | 364 | 363 | 473 |
| <u>Reg.-Bez. Darmstadt</u> | 34 122 | 35 161 | 15 339 | 16 371 | 12 768 | 12 775 | 6 015 |
| Kassel, St. | 1 605 | 1 960 | 902 | 931 | 703 | 1 029 | - |
| Fulda | 1 408 | 1 215 | 569 | 441 | 330 | 265 | 509 |
| Hersfeld-Rotenburg | 853 | 763 | 346 | 268 | 268 | 256 | 239 |
| Kassel | 1 907 | 1 530 | 605 | 517 | 901 | 612 | 401 |
| Marburg-Biedenkopf | 1 828 | 1 841 | 859 | 844 | 463 | 491 | 506 |
| Schwalm-Eder-Kreis | 1 121 | 1 004 | 403 | 317 | 424 | 393 | 294 |
| Waldeck-Frankenberg | 1 194 | 979 | 673 | 473 | 291 | 276 | 230 |
| Werra-Meißner-Kreis | 751 | 685 | 332 | 215 | 205 | 256 | 214 |
| <u>Reg.-Bez. Kassel</u> | 10 667 | 9 977 | 4 689 | 4 006 | 3 585 | 3 578 | 2 393 |
| <u>Land H e s s e n</u> | 44 789 | 45 138 | 20 028 | 20 377 | 16 353 | 16 353 | 8 408 |
| davon | | | | | | | |
| kreisfreie Städte | 10 208 | 13 687 | 6 197 | 7 588 | 4 011 | 6 099 | - |
| Landkreise | 34 581 | 31 451 | 13 831 | 12 789 | 12 342 | 10 254 | 8 408 |

1) Einschl. der Wanderungsfälle von Gemeinde zu Gemeinde innerhalb derselben Landkreise.

11. Gestorbene 1) im 3. Vierteljahr 1975 nach Todesursachen

| Todesursache 2) | Geschl. | Gestorbene im Monat/Vierteljahr | | | |
|---|---------|------------------------------------|--------|-------|--------|
| | | Juli | August | Sept. | 3. Vj. |
| Infektiöse und parasitäre Krankheiten | männl. | 16 | 13 | 19 | 48 |
| | weibl. | 11 | 7 | 11 | 29 |
| | insg. | 27 | 20 | 30 | 77 |
| darunter: Tuberkulose der | männl. | 6 | 6 | 5 | 17 |
| Atmungsorgane | weibl. | - | 1 | 2 | 3 |
| | insg. | 6 | 7 | 7 | 20 |
| Bösartige Neubildungen | männl. | 541 | 497 | 571 | 1 609 |
| | weibl. | 534 | 533 | 552 | 1 619 |
| | insg. | 1 075 | 1 030 | 1 123 | 3 228 |
| darunter: des Magens | männl. | 93 | 66 | 90 | 249 |
| | weibl. | 61 | 61 | 69 | 191 |
| | insg. | 154 | 127 | 159 | 440 |
| der Atmungsorgane | männl. | 141 | 155 | 173 | 469 |
| | weibl. | 29 | 29 | 13 | 71 |
| | insg. | 170 | 184 | 186 | 540 |
| Neubildungen der lymphatischen und | männl. | 28 | 43 | 46 | 117 |
| blutbildenden Organe | weibl. | 30 | 44 | 33 | 107 |
| | insg. | 58 | 87 | 79 | 224 |
| Gutartige Neubildungen und Neubildungen | männl. | 12 | 13 | 18 | 43 |
| unbekannten Charakters | weibl. | 19 | 14 | 7 | 40 |
| | insg. | 31 | 27 | 25 | 83 |
| Störungen der Drüsen mit innerer Sekre- | männl. | 56 | 50 | 39 | 145 |
| tion, Ernährungs- und Stoffwechsel- | weibl. | 92 | 105 | 104 | 301 |
| krankheiten | insg. | 148 | 155 | 143 | 446 |
| darunter: Diabetes mellitus | männl. | 51 | 43 | 36 | 130 |
| | weibl. | 83 | 98 | 93 | 274 |
| | insg. | 134 | 141 | 129 | 404 |
| Krankheiten des Blutes und der blut- | männl. | 6 | 6 | 10 | 22 |
| bildenden Organe | weibl. | 6 | 6 | 4 | 16 |
| | insg. | 12 | 12 | 14 | 38 |
| Seelische Störungen, Krankheiten des | männl. | 38 | 48 | 34 | 120 |
| Nervensystems und der Sinnesorgane | weibl. | 40 | 42 | 36 | 118 |
| | insg. | 78 | 90 | 70 | 238 |
| Krankheiten des Kreislaufsystems | männl. | 1 247 | 1 152 | 1 282 | 3 681 |
| | weibl. | 1 307 | 1 308 | 1 271 | 3 886 |
| | insg. | 2 554 | 2 460 | 2 553 | 7 567 |
| darunter: akuter Herzmuskelinfarkt | männl. | 353 | 306 | 381 | 1 040 |
| | weibl. | 182 | 173 | 199 | 554 |
| | insg. | 535 | 479 | 580 | 1 594 |
| Hirngefäßkrankheiten | männl. | 337 | 349 | 311 | 997 |
| | weibl. | 461 | 464 | 446 | 1 371 |
| | insg. | 798 | 813 | 757 | 2 368 |
| Krankheiten der Atmungsorgane | männl. | 118 | 145 | 142 | 405 |
| | weibl. | 61 | 90 | 86 | 237 |
| | insg. | 179 | 235 | 228 | 642 |
| Krankheiten der Verdauungsorgane | männl. | 171 | 151 | 160 | 482 |
| | weibl. | 127 | 133 | 130 | 390 |
| | insg. | 298 | 284 | 290 | 872 |
| darunter: Magen- und Zwölffingerdarm- | männl. | 20 | 24 | 26 | 70 |
| geschwür | weibl. | 19 | 10 | 13 | 42 |
| | insg. | 39 | 34 | 39 | 112 |
| Krankheiten der Leber, Gallen- | männl. | 21 | 23 | 19 | 63 |
| blase und Gallengänge | weibl. | 26 | 25 | 31 | 82 |
| | insg. | 47 | 48 | 50 | 145 |

Noch: 11. Gestorbene 1) im 3. Vierteljahr 1975 nach Todesursachen

| Todesursache 2) | Geschl. | Gestorbene im Monat/Vierteljahr | | | |
|---|---------|------------------------------------|--------|-------|--------|
| | | Juli | August | Sept. | 3. Vj. |
| Krankheiten der Harn- u. Geschlechtsorgane | männl. | 68 | 52 | 52 | 172 |
| | weibl. | 36 | 34 | 26 | 96 |
| | insg. | 104 | 86 | 78 | 268 |
| darunter: Nephritis und Nephrose | männl. | 6 | 4 | 4 | 14 |
| | weibl. | 5 | 3 | 4 | 12 |
| | insg. | 11 | 7 | 8 | 26 |
| Komplikationen in der Schwangerschaft, bei Entbindung und im Wochenbett | männl. | - | - | - | - |
| | weibl. | 2 | 1 | 3 | 6 |
| | insg. | 2 | 1 | 3 | 6 |
| darunter: Fehlgeburt | männl. | - | - | - | - |
| | weibl. | - | - | 1 | 1 |
| | insg. | - | - | 1 | 1 |
| Krankheiten der Haut- und der Unterhaut- zellgewebe, des Skeletts, der Muskeln und des Bindegewebes | männl. | 8 | 8 | 9 | 25 |
| | weibl. | 18 | 18 | 17 | 53 |
| | insg. | 26 | 26 | 26 | 78 |
| Angeborene Mißbildungen | männl. | 12 | 12 | 6 | 30 |
| | weibl. | 8 | 10 | 7 | 25 |
| | insg. | 20 | 22 | 13 | 55 |
| Bestimmte Ursachen der perinatalen Sterblichkeit | männl. | 22 | 27 | 28 | 77 |
| | weibl. | 17 | 25 | 23 | 65 |
| | insg. | 39 | 52 | 51 | 142 |
| Symptome und mangelhaft bezeichnete Todesursachen | männl. | 79 | 49 | 88 | 216 |
| | weibl. | 106 | 76 | 76 | 258 |
| | insg. | 185 | 125 | 164 | 474 |
| darunter: Altersschwäche ohne Angabe von Psychose | männl. | 21 | 15 | 21 | 57 |
| | weibl. | 51 | 28 | 37 | 116 |
| | insg. | 72 | 43 | 58 | 173 |
| Unfälle und Vergiftungen | männl. | 159 | 149 | 140 | 448 |
| | weibl. | 91 | 117 | 106 | 314 |
| | insg. | 250 | 266 | 246 | 762 |
| darunter: Kraftfahrzeugunfälle innerh. u. außerh. des Verkehrs | männl. | 86 | 60 | 76 | 222 |
| | weibl. | 25 | 28 | 19 | 72 |
| | insg. | 111 | 88 | 95 | 294 |
| sonstige Fahrzeugunfälle innerh. u. außerh. d. Verkehrs | männl. | 5 | 7 | 9 | 21 |
| | weibl. | 2 | 3 | 1 | 6 |
| | insg. | 7 | 10 | 10 | 27 |
| Vergiftungen | männl. | 2 | 1 | 2 | 5 |
| | weibl. | 1 | 4 | - | 5 |
| | insg. | 3 | 5 | 2 | 10 |
| Selbstmord und Selbstbeschädigung | männl. | 70 | 41 | 70 | 181 |
| | weibl. | 39 | 31 | 37 | 107 |
| | insg. | 109 | 72 | 107 | 288 |
| Mord und Totschlag | männl. | 5 | 6 | 2 | 13 |
| | weibl. | 2 | 2 | 2 | 6 |
| | insg. | 7 | 8 | 4 | 19 |
| Sonstige Gewalteinwirkungen | männl. | 14 | 6 | 6 | 26 |
| | weibl. | 2 | 2 | 2 | 6 |
| | insg. | 16 | 8 | 8 | 32 |
| Gestorbene insgesamt | männl. | 2 670 | 2 468 | 2 722 | 7 860 |
| | weibl. | 2 548 | 2 598 | 2 533 | 7 679 |
| | insg. | 5 218 | 5 066 | 5 255 | 15 539 |

1) Ohne Totgeborene, nachträglich beurkundete Kriegssterbefälle und gerichtliche Todeserklärungen.

2) Todesursache nach internationaler Systematik (ICD) 1968.

Die hessischen Landkreise und kreisfreien Städte

Gebietsstand: 1. Juli 1974



HESSISCHE KREISZAHLEN

AUSGEWÄHLTE NEUE DATEN FÜR LANDKREISE UND KREISFREIE STÄDTE

Mit dieser Veröffentlichung ist reichhaltiges Material über jeden Landkreis und seine Struktur, für Kreisvergleiche nach verschiedenen Gesichtspunkten sowie für Untersuchungen über die innere Landesstruktur verfügbar. Die „Hessischen Kreiszahlen“ bringen den Beziehern eine erhebliche Arbeits-, Zeit- und Kostenersparnis, weil sie regelmäßig neue Kreisdaten bieten, die sonst aus vielen fachstatistischen Veröffentlichungen zusammengestellt bzw. erfragt werden müßten. Einiges Kreismaterial wird sogar speziell für diese Veröffentlichung aufbereitet. Jedes Heft enthält außerdem ausgewählte Daten für die Planungsregionen.

Die „Hessischen Kreiszahlen“ erscheinen zweimal jährlich (Frühjahr und Herbst). Das Einzelheft kostet 3,- DM, das Jahresabonnement (zwei Hefte) 5,- DM zuzüglich Porto.

Bestellen Sie die „Hessischen Kreiszahlen“ bitte bei Ihrer Buchhandlung oder direkt beim

Hessischen Statistischen Landesamt · 6200 Wiesbaden 1
Postfach · Rheinstraße 35/37

Neuerscheinung

● Amtliches Verzeichnis der Gemeinden in Hessen

Ausgabe 1975

Die Ausgabe 1975 des amtlichen Verzeichnisses der Gemeinden gibt die Verwaltungsgliederung des Landes Hessen nach dem Stand vom 1. Januar 1975 wieder. Neben den Regierungsbezirken, den kreisfreien Städten und Landkreisen sind die Gemeinden mit Postleitzahl, Gemarkungsfläche und Wohnbevölkerung am Stichtag der Volkszählungen 1950, 1961 und 1970 sowie der fortgeschriebenen Wohnbevölkerung Ende 1974 aufgeführt, außerdem ihre Stadt- bzw. Ortsteile und die wichtigsten zuständigen Dienststellen. Um den Benutzern die Orientierung zu erleichtern, ist für jede kreisfreie Stadt und jeden Landkreis textlich erläutert, aus welchen Gebietsteilen die neue Verwaltungseinheit entstanden ist.

Gliederung des Inhalts:

- A. Zahl der Gemeinden und Gemeindefläche; Wohnbevölkerung und Bevölkerungsdichte 1950, 1961, 1970 und 1974 nach Verwaltungsbezirken
- B. Bevölkerungsbewegung 1970 bis 1974 nach Verwaltungsbezirken
- C. Systematisches Verzeichnis der Gemeinden nach Regierungsbezirken und Kreisen mit Postleitzahlen, Gemarkungsflächen, Wohnbevölkerung 1950, 1961, 1970 und 1974, Stadt- und Ortsteile sowie zuständige Dienststellen
- D. Alphabetisches Verzeichnis der Gemeinden, Stadt- und Ortsteile

88 Seiten, DIN A 4, kartoniert, 6,50 DM



Zu beziehen über den Buchhandel oder direkt vom

Hessischen Statistischen Landesamt, 62 Wiesbaden 1, Rheinstraße 35/37



Bestellzettel

An das Hessische Statistische Landesamt, 6200 Wiesbaden 1, Postfach 3205, Rheinstraße 35/37

Ich (Wir) bestelle(n)

..... Expl. **Amtliches Verzeichnis der Gemeinden in Hessen**

Ausgabe 1975

88 Seiten, DIN A 4, kartoniert, 6,50 DM

.....
Name, Dienststelle, Firma

.....
PLZ, Ort, Straße, Hausnummer

.....
Datum, Geschäftszeichen oder dgl.

.....
Stempel und Unterschrift

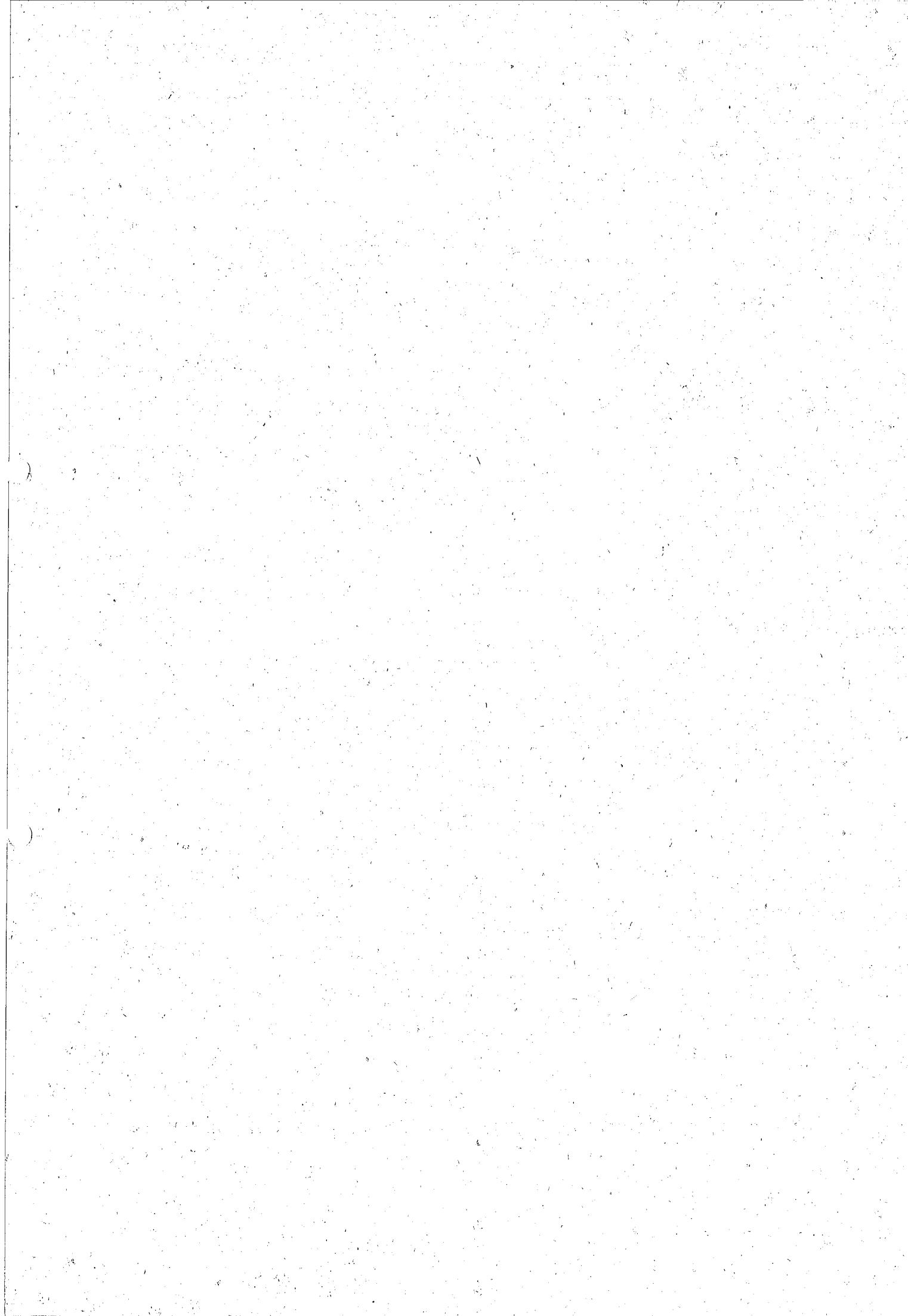



STATISTISCHE BERICHTE

HESSISCHES STATISTISCHES LANDESAMT

Postfach 3205 · 6200 Wiesbaden 1 · Telefon (06121) 3681

- * A I 1 - vj 4/75
- * A II 1, * A II 2 - vj 4/75
- * A III 1 - vj 4/75
- * A IV 3 - vj 4/75

10. Juni 1976

Bevölkerungsvorgänge in Hessen

im 4. Vierteljahr 1975

Inhaltsübersicht

| | Seite |
|--|---------|
| Methodische und begriffliche Erklärungen | 3 - 4 |
| A I <u>Bevölkerungsstand</u> | |
| 1. Wohnbevölkerung in den Verwaltungsbezirken am 31. Dezember 1975 und Bevölkerungsveränderung im 4. Vierteljahr 1975 | 5 |
| A II <u>Natürliche Bevölkerungsbewegung</u> | |
| 2. Eheschließungen, Geborene und Gestorbene im 4. Vierteljahr 1975 a) Grundzahlen b) Verhältniszahlen | 6 |
| 3. Fortschreibung der standesamtlich beurkundeten Kriegsterbefälle im 4. Vierteljahr 1975 | 6 |
| 4. Eheschließungen, Lebendgeborene und Gestorbene in den Verwaltungsbezirken im 4. Vierteljahr 1975 | 7 |
| 5. Ehelösungen im 4. Vierteljahr 1975 nach Landgerichtsbezirken | 8 |
| 6. Geschiedene Ehen im 4. Vierteljahr 1975 nach Ehedauer und Gründen | 8 |
| 7. Geschiedene Ehen im 4. Vierteljahr 1975 nach Religionszugehörigkeit der Ehepartner | 8 |
| A III <u>Räumliche Bevölkerungsbewegung</u> | |
| 8. Über die Landesgrenze Hessens Zu- und Fortgezogene im 4. Vierteljahr 1975 nach Herkunfts- und Zielländern (a = Personen insgesamt; b = Ausländer und Staatenlose) | 9 |
| 9. Über die Landesgrenze Hessens zu- und fortgezogene <u>Erwerbspersonen</u> im 4. Vierteljahr 1975 nach Herkunfts- und Zielländern (a = Personen insgesamt; b = Ausländer und Staatenlose) | 10 |
| 10. Über die Landesgrenze Hessens zu- und fortgezogene <u>Nichterwerbspersonen</u> im 4. Vierteljahr 1975 nach Herkunfts- und Zielländern (a = Personen insgesamt; b = Ausländer und Staatenlose) | 11 |
| 11. Über die Auslandsgrenze des Bundesgebietes Zu- und Fortgezogene im 4. Vierteljahr 1975 nach Herkunfts- und Zielländern | 12 |
| 12. Über die Auslandsgrenze des Bundesgebietes zu- und fortgezogene <u>Erwerbspersonen</u> im 4. Vierteljahr 1975 nach Herkunfts- und Zielländern | 13 |
| 13. Über die Auslandsgrenze des Bundesgebietes zu- und fortgezogene <u>Nichterwerbspersonen</u> im 4. Vierteljahr 1975 nach Herkunfts- und Zielländern | 14 |
| 14. Zu- und Fortgezogene in den Verwaltungsbezirken im 4. Vierteljahr 1975 nach Wanderungsarten | 15 |
| 15. Zu- und fortgezogene <u>Erwerbspersonen</u> in den Verwaltungsbezirken im 4. Vierteljahr 1975 nach Wanderungsarten | 16 |
| 16. Zu- und fortgezogene <u>Nichterwerbspersonen</u> in den Verwaltungsbezirken im 4. Vierteljahr 1975 nach Wanderungsarten | 17 |
| A IV <u>Gesundheitswesen</u> | |
| 17. Gestorbene im 4. Vierteljahr 1975 nach Todesursachen | 18 - 19 |

Allgemeines

Dieser Bericht enthält die Ergebnisse der Bevölkerungsfortschreibung zum 31.12.1975 und der natürlichen und räumlichen Bevölkerungsbewegung sowie der Todesursachenstatistik für das 4. Vierteljahr 1975 nach dem Gebietsstand am 31.12.1975. Schreibweise der Kreise nach dem Stand vom 1.1.1975. Als Grundlage für die Fortschreibung der Bevölkerung dient dabei das Ergebnis der Bevölkerungsfeststellung zum Zeitpunkt der Volkszählung vom 27.5.1970.

Methodische und begriffliche Erklärungen

Natürliche Bevölkerungsbewegung

Erhebungsgrundlagen für Eheschließungen, Geborene und Gestorbene sind Zählkarten, die aufgrund der Beurkundungen der Standesbeamten für Zwecke der Statistik ausgefüllt werden. Für die Statistik der Ehelösungen werden gleichfalls Zählkarten herangezogen, die von den Landgerichten über rechtskräftige Urteile in Ehesachen bereitgestellt werden.

Eheschließungen werden nach dem Ereignisort, Geborene nach dem Wohnort der Mutter, Gestorbene nach der Wohngemeinde des Verstorbenen und Ehelösungen nach dem Sitz der Landgerichte registriert.

Eheschließungen: Standesamtliche Trauungen von Deutschen und von Ausländern. Ausgenommen sind die Fälle, in denen beide Ehepartner Mitglieder der im Bundesgebiet stationierten ausländischen Streitkräfte sind.

Geborene: Unter dem Begriff Geborene werden in der Statistik Lebend- und Totgeborene verstanden. Es wird dabei zwischen ehelich und nichtehelich Geborenen unterschieden. Grundlage hierfür sind die Vorschriften des Bürgerlichen Gesetzbuches. Ein Kind, das nach Eheschließung oder bis zu 302 Tagen nach Auflösung der Ehe durch Ehelösung oder Tod des Ehepartners geboren wird, gilt unbeschadet der Möglichkeit einer späteren Anfechtung als ehelich.

Lebendgeborene sind Kinder, bei denen nach der Scheidung vom Mutterleib entweder das Herz geschlagen oder die Nabelschnur pulsiert oder die natürliche Lungenatmung eingesetzt hat.

Totgeborene sind Kinder, bei denen nach der Scheidung vom Mutterleib weder das Herz geschlagen noch die Nabelschnur pulsiert noch die natürliche Lungenatmung eingesetzt hat, und die mindestens 35 cm lang sind. Sie werden im Rahmen der Geburtenstatistik nachgewiesen.

Diese Definition für Lebend- und Totgeborene ist in § 29 der Verordnung zur Ausführung des Personenstandsgesetzes vom 12. 8. 1957 geregelt und gilt seit 1. 1. 1958. Leibesfrüchte, die weniger als 35 cm lang sind und keine Lebenszeichen zeigten, gelten als Fehlgeburten; sie werden vom Standesbeamten nicht registriert und werden daher in der Statistik der natürlichen Bevölkerungsbewegung nicht berücksichtigt.

Gestorbene: Ohne Totgeborene, nachträglich beurkundete Kriegssterbefälle und gerichtliche Todeserklärungen.

Säuglingssterbefälle: Todesfälle von Kindern, die das erste Lebensjahr noch nicht vollendet haben.

Geborenen- und Gestorbenenüberschuß: Differenz zwischen der Zahl der Lebendgeborenen und der Gestorbenen. Überwiegt die Zahl der Lebendgeborenen die der Gestorbenen, so wird dieser Saldo als Geborenenüberschuß, im umgekehrten Falle als Gestorbenenüberschuß bezeichnet.

Meßzahlen: Die Berechnung von Meßzahlen für Eheschließungen, Ehelösungen, Geborene und Gestorbene erfolgt stets für ein Normaljahr von 365 Tagen (in Schaltjahren auf 366 Tage).

Säuglingssterblichkeit: Im ersten Lebensjahr Gestorbene bezogen auf 1000 Lebendgeborene des gleichen Zeitraumes.

Ehelösungen: In der Statistik werden nur Ehelösungen, die nach deutschem Recht ausgesprochen werden, ausgewiesen. Drei Arten der Ehelösung werden unterschieden: Die Auflösung wegen Nichtigkeit, die Aufhebung der Ehe und die Ehescheidung.

Räumliche Bevölkerungsbewegung (Wanderungsstatistik)

Erhebungsgrundlage: Die Zu- und Fortgezogenen werden mit Hilfe der polizeilichen Meldescheine erfaßt, die sie nach den gesetzlichen Vorschriften über die Meldepflicht bei einem Wohnungswechsel ausfüllen müssen. Die Auszählung erfolgt nach bundeseinheitlich festgelegten Richtlinien. Umzüge innerhalb derselben Gemeinde werden nicht berücksichtigt.

Ausländer: Personen, die in den von der Statistik verwendeten Unterlagen eine ausländische Staatsangehörigkeit angegeben oder sich als staatenlos bezeichnet haben. Personen, die eine deutsche und eine ausländische Staatsangehörigkeit besitzen, gelten als Deutsche.

Erwerbspersonen: Alle Personen, bei denen aus den Angaben auf den polizeilichen Meldescheinen hervorgeht, daß sie erwerbstätig oder arbeitslos sind; alle sonstigen Personen sind als Nichterwerbspersonen ausgewiesen.

Wanderungsgewinn und -verlust: Differenz zwischen der Zahl der Zugezogenen und der Fortgezogenen. Überwiegt die Zahl der Zugezogenen die der Fortgezogenen, so wird dieser Saldo als Wanderungsgewinn, im umgekehrten Fall als Wanderungsverlust bezeichnet.

Gesundheitswesen

Todesursachen: Die Verschlüsselung der Todesursachen wird seit 1. 1. 1968 nach dem Systematischen Verzeichnis der internationalen Klassifikation der Krankheiten (ICD) 1968 vorgenommen. Die Angaben für die Verschlüsselung der Todesursachen werden den Leichenschauscheinchen entnommen.

Bevölkerungsstand

Wohnbevölkerungsbegriff: Zur Wohnbevölkerung einer Gemeinde zählen

1. alle Personen, die in ihr den ständigen Wohnsitz (Hauptwohnung) haben, abzüglich derjenigen, die in einer anderen Gemeinde weiteren Wohnraum (Nebenwohnung) haben und von dort aus regelmäßig zur Arbeit, Ausbildung, Schule usw. gehen oder sich dort überwiegend aufhalten,
2. alle Personen, die in ihr eine Nebenwohnung haben, von der sie regelmäßig zur Arbeit, Ausbildung, Schule usw. gehen, oder die sich in dieser Nebenwohnung überwiegend aufhalten.

Dieser Wohnbevölkerungsbegriff ist bundeseinheitlich festgelegt. Bei den ausgewiesenen Wohnbevölkerungszahlen handelt es sich um Fortschreibungsergebnisse aufgrund der Geburten-, Sterbe- und Wanderungsstatistik.

1. Wohnbevölkerung in den Verwaltungsbezirken am 31.12.1975
und Bevölkerungsveränderung im 4. Vierteljahr 1975

| Kreisfreie Stadt (St.) Landkreis | Wohnbevölkerung 31. Dezember 1975 | | Bevölkerungsveränderung im 4. Viertelj. 1975 | | | |
|-------------------------------------|--------------------------------------|----------|--|--|--|-------|
| | insgesamt | weiblich | Geborenen- o. Gestorbenen- überschuß (-) | Wanderungs- gewinn oder -verlust (-) | Zu- o. Abnahme (-) der Bevölkerung insgesamt | % |
| Darmstadt, St. | 137 018 | 72 209 | - 96 | - 326 | - 422 | - 0,3 |
| Frankfurt (Main), St. | 636 157 | 337 508 | - 640 | -2 286 | -2 926 | - 0,5 |
| Gießen, St. | 75 481 | 39 905 | - 48 | 236 | 188 | 0,2 |
| Offenbach (Main), St. | 115 251 | 61 330 | - 82 | - 383 | - 465 | - 0,4 |
| Wiesbaden, St. | 250 592 | 135 274 | - 344 | 26 | - 318 | - 0,1 |
| Bergstraße | 236 687 | 121 957 | - 60 | - 273 | - 333 | - 0,1 |
| Darmstadt | 134 284 | 68 477 | 36 | 186 | 222 | 0,2 |
| Dieburg | 137 766 | 69 516 | 43 | 28 | 71 | 0,1 |
| Dillkreis | 104 356 | 53 872 | - 23 | - 322 | - 345 | - 0,3 |
| Gießen | 125 972 | 64 243 | - 83 | 50 | - 33 | - 0,0 |
| Groß-Gerau | 227 080 | 112 957 | 56 | 908 | 964 | 0,4 |
| Hochtaunuskreis | 197 462 | 104 546 | - 146 | 53 | - 93 | - 0,0 |
| Limburg-Weilburg | 150 790 | 78 576 | - 122 | - 137 | - 259 | - 0,2 |
| Main-Kinzig-Kreis | 367 804 | 189 936 | - 94 | - 347 | - 441 | - 0,1 |
| Main-Taunus-Kreis | 217 281 | 111 094 | 70 | 575 | 645 | 0,3 |
| Odenwaldkreis | 82 268 | 42 691 | - 37 | - 46 | - 83 | - 0,1 |
| Offenbach | 258 181 | 132 709 | 45 | - 493 | - 448 | - 0,2 |
| Rheingaukreis | 61 194 | 32 437 | - 103 | - 51 | - 154 | - 0,3 |
| Untertaunuskreis | 87 330 | 44 540 | - 24 | 299 | 275 | 0,3 |
| Vogelsbergkreis | 111 298 | 57 326 | - 80 | - 28 | - 108 | - 0,1 |
| Wetteraukreis | 245 462 | 126 472 | - 133 | - 141 | - 274 | - 0,1 |
| Wetzlar | 162 612 | 83 567 | - 36 | - 341 | - 377 | - 0,2 |
| <u>Reg.-Bez. Darmstadt</u> | 4122 326 | 2141 142 | -1 901 | -2 813 | -4 714 | - 0,1 |
| Kassel, St. | 205 534 | 111 249 | - 316 | - 957 | -1 273 | - 0,6 |
| Fulda | 190 520 | 100 492 | - 111 | - 249 | - 360 | - 0,2 |
| Hersfeld-Rotenburg | 131 047 | 67 976 | - 83 | - 132 | - 215 | - 0,2 |
| Kassel | 211 400 | 108 837 | - 115 | 444 | 329 | 0,2 |
| Marburg-Biedenkopf | 233 095 | 118 750 | 4 | 732 | 736 | 0,3 |
| Schwalm-Eder-Kreis | 182 309 | 93 313 | - 78 | - 305 | - 383 | - 0,2 |
| Waldeck-Frankenberg | 152 605 | 78 833 | - 108 | - 267 | - 375 | - 0,2 |
| Werra-Meißner-Kreis | 120 987 | 63 207 | - 160 | - 208 | - 368 | - 0,3 |
| <u>Reg.-Bez. Kassel</u> | 1427 497 | 742 657 | - 967 | - 942 | -1 909 | - 0,1 |
| <u>Land H e s s e n</u> | 5549 823 | 2883 799 | -2 868 | -3 755 | -6 623 | - 0,1 |
| davon | | | | | | |
| kreisfreie Städte | 1420 033 | 757 475 | -1 526 | -3 690 | -5 216 | - 0,4 |
| Landkreise | 4129 790 | 2126 324 | -1 342 | - 65 | -1 407 | - 0,0 |

4. Eheschließungen, Lebendgeborene und Gestorbene in den Verwaltungsbezirken
im 4. Vierteljahr 1975

| Kreisfreie Stadt (St.) Landkreis | Ehe- schlie- ßungen ins- gesamt | Lebend- geborene | | Gestorbene | | | Auf 1000 Einwohner u. 1 Jahr | | | Säug- lings- sterbef. auf 1000 Lebend- geborene |
|-------------------------------------|---|---------------------|-------------------------|---------------------|--------------------------------------|--------------------|---------------------------------|-------------------------------|---------------------------|--|
| | | ins- gesamt | dar. nicht- ehel. | ins- ge- samt | darunter im 1. Lebens- jahr | unter 7 Tage | Ehe- schlie- ßungen | Le- bend- ge- borene | Ge- stor- be- ne | |
| Darmstadt, St. | 189 | 309 | 25 | 405 | 10 | 5 | 5,5 | 8,9 | 11,7 | 32,4 |
| Frankfurt (Main), St. | 971 | 1398 | 151 | 2038 | 32 | 18 | 6,0 | 8,7 | 12,7 | 22,9 |
| Gießen, St. | 124 | 160 | 16 | 208 | 4 | 2 | 6,5 | 8,4 | 10,9 | 25,0 |
| Offenbach (Main), St. | 158 | 271 | 22 | 353 | 4 | 1 | 5,4 | 9,3 | 12,1 | 14,8 |
| Wiesbaden, St. | 348 | 474 | 51 | 818 | 10 | 2 | 5,5 | 7,5 | 12,9 | 21,1 |
| Bergstraße | 308 | 545 | 20 | 605 | 7 | 2 | 5,2 | 9,1 | 10,1 | 12,8 |
| Darmstadt | 165 | 387 | 11 | 351 | 8 | 6 | 4,9 | 11,4 | 10,4 | 20,7 |
| Dieburg | 168 | 356 | 12 | 313 | 6 | 2 | 4,8 | 10,3 | 9,0 | 16,9 |
| Dillkreis | 132 | 284 | 10 | 307 | 3 | 1 | 5,0 | 10,8 | 11,7 | 10,6 |
| Gießen | 166 | 294 | 8 | 377 | 8 | 5 | 5,2 | 9,3 | 11,9 | 27,2 |
| Groß-Gerau | 275 | 575 | 29 | 519 | 9 | 5 | 4,8 | 10,1 | 9,1 | 15,7 |
| Hochtaunuskreis | 245 | 414 | 20 | 560 | 5 | 2 | 4,9 | 8,3 | 11,2 | 12,1 |
| Limburg-Weilburg | 212 | 362 | 13 | 484 | 4 | 3 | 5,6 | 9,5 | 12,7 | 11,0 |
| Main-Kinzig-Kreis | 505 | 953 | 54 | 1047 | 15 | 10 | 5,4 | 10,3 | 11,3 | 15,7 |
| Main-Taunus-Kreis | 263 | 556 | 30 | 486 | 11 | 6 | 4,8 | 10,2 | 8,9 | 19,8 |
| Odenwaldkreis | 90 | 213 | 5 | 250 | 3 | 2 | 4,3 | 10,3 | 12,1 | 14,1 |
| Offenbach | 300 | 618 | 27 | 573 | 15 | 3 | 4,6 | 9,5 | 8,8 | 24,3 |
| Rheingaukreis | 74 | 110 | 7 | 213 | 1 | 1 | 4,8 | 7,1 | 13,8 | 9,1 |
| Untermain-Kreis | 88 | 221 | 7 | 245 | 4 | 1 | 4,0 | 10,1 | 11,1 | 18,1 |
| Vogelsbergkreis | 147 | 288 | 9 | 368 | 5 | 4 | 5,2 | 10,3 | 13,1 | 17,4 |
| Wetteraukreis | 323 | 600 | 27 | 733 | 12 | 9 | 5,2 | 9,7 | 11,8 | 20,0 |
| Wetzlar | 213 | 398 | 9 | 434 | 4 | 2 | 5,2 | 9,7 | 10,6 | 10,1 |
| <u>Reg.-Bez. Darmstadt</u> | 5464 | 9786 | 563 | 11687 | 180 | 92 | 5,3 | 9,4 | 11,2 | 18,4 |
| Kassel, St. | 289 | 437 | 39 | 753 | 10 | 3 | 5,6 | 8,4 | 14,5 | 22,9 |
| Fulda | 263 | 427 | 19 | 538 | 9 | 6 | 5,5 | 8,9 | 11,2 | 21,1 |
| Hersfeld-Rotenburg | 180 | 303 | 11 | 386 | 5 | 2 | 5,4 | 9,2 | 11,7 | 16,5 |
| Kassel | 291 | 488 | 23 | 603 | 11 | 8 | 5,5 | 9,2 | 11,3 | 22,5 |
| Marburg-Biedenkopf | 307 | 610 | 31 | 606 | 13 | 6 | 5,2 | 10,4 | 10,3 | 21,3 |
| Schwalb-Edel-Kreis | 234 | 470 | 18 | 548 | 11 | 8 | 5,1 | 10,2 | 11,9 | 23,4 |
| Waldeck-Frankenberg | 189 | 373 | 12 | 481 | 7 | 5 | 4,9 | 9,7 | 12,5 | 18,8 |
| Werra-Meißner-Kreis | 171 | 267 | 7 | 427 | 5 | 1 | 5,6 | 8,7 | 14,0 | 18,7 |
| <u>Reg.-Bez. Kassel</u> | 1924 | 3375 | 160 | 4342 | 71 | 39 | 5,3 | 9,4 | 12,1 | 21,0 |
| <u>Land H e s s e n</u> | 7388 | 13161 | 723 | 16029 | 251 | 131 | 5,3 | 9,4 | 11,5 | 18,8 |
| davon | | | | | | | | | | |
| kreisfreie Städte | 2079 | 3049 | 304 | 4575 | 70 | 31 | 5,8 | 8,5 | 12,8 | 23,0 |
| Landkreise | 5309 | 10112 | 419 | 11454 | 181 | 100 | 5,1 | 9,7 | 11,0 | 17,9 |

5. Ehelösungen im 4. Vierteljahr 1975
nach Landgerichtsbezirken

| Land- gerichts- bezirk | Ehe- lö- sungen ins- gesamt | d a v o n | | | Einge- reichte Anträge auf Ehelösungen | Abge- wiesene Klagen | Kläger war | | |
|------------------------------|---|--------------------------|--|-----------------------|--|----------------------------|-------------|-------------|-------------------------------------|
| | | Ehe- schei- dungen | Nichtig- keits- erklä- rungen | Auf- hebun- gen | | | der Mann | die Frau | die Staats- anwalt- schaft |
| Darmstadt | 696 | 694 | - | 2 | 881 | 7 | 223 | 473 | - |
| Frankfurt | 643 | 642 | - | 1 | 743 | 3 | 225 | 418 | - |
| Fulda | 92 | 92 | - | - | 99 | 4 | 28 | 64 | - |
| Gießen | 301 | 301 | - | - | 258 | - | 99 | 202 | - |
| Hanau | 270 | 270 | - | - | 232 | 2 | 79 | 191 | - |
| Kassel | 340 | 340 | - | - | 460 | - | 107 | 233 | - |
| Limburg | 175 | 175 | - | - | 205 | 1 | 51 | 124 | - |
| Marburg | 122 | 122 | - | - | 139 | - | 40 | 82 | - |
| Wiesbaden | 247 | 246 | - | 1 | 316 | 5 | 68 | 179 | - |
| Insgesamt | 2 886 | 2 882 | - | 4 | 3 333 | 22 | 920 | 1 966 | - |

6. Geschiedene Ehen im 4. Vierteljahr 1975
nach Ehedauer und Gründen¹⁾

| Ehedauer in Jahren | Geschie- dene Ehen insges. | davon geschieden auf Grund von | | | | | | |
|-----------------------|----------------------------------|--------------------------------|-------|-----------------------------------|-------------------------|--------------|------|------|
| | | § 42 | § 43 | § 42 in Verbindung mit § 43 | § 42 o. § 43 m.a. §§ | § 44 o. § 45 | § 46 | § 48 |
| Unter 1 | 63 | 1 | 50 | - | 12 | - | - | - |
| 1 b. " | 5 | 2 | 642 | 6 | 186 | 1 | 1 | 2 |
| 5 " " | 10 | 2 | 706 | 8 | 152 | 2 | - | 14 |
| 10 " " | 15 | 2 | 413 | 1 | 84 | 2 | - | 3 |
| 15 " " | 20 | - | 222 | 2 | 68 | - | - | 7 |
| 20 " " | 25 | 2 | 111 | - | 37 | 2 | - | - |
| 25 " " | 30 | - | 63 | - | 16 | - | - | 2 |
| 30 " " | 35 | - | 24 | - | 2 | 2 | - | 2 |
| 35 " " | 40 | - | 10 | - | 6 | - | - | 4 |
| 40 " " | 45 | - | 5 | - | - | - | - | 1 |
| 45 " " | 50 | - | 2 | - | - | - | - | - |
| 50 und mehr | - | - | - | - | - | - | - | - |
| Insgesamt | 2 882 | 9 | 2 248 | 17 | 563 | 9 | 1 | 35 |

1) § 42 Ehebruch, § 43 andere Eheverfehlungen, ehrloses o. unsittliches Verhalten, § 44 auf geistiger Störung beruhendes Verhalten, § 45 Geisteskrankheit, § 46 ansteckende o. ekelerregende Krankheiten, § 48 Aufhebung der häuslichen Gemeinschaft.

7. Geschiedene Ehen im 4. Vierteljahr 1975
nach der Religionszugehörigkeit der Ehepartner

| Religionszugehörigkeit des Mannes | Religionszugehörigkeit der Frau | | | Insgesamt | |
|--|---------------------------------|------------|--------------------------------------|-----------|------|
| | evangelisch | röm.-kath. | andersgläubig o. gemeinschaftslos | Anzahl | % |
| Evangelisch | 1 316 | 305 | 30 | 1 651 | 57,3 |
| Römisch-katholisch | 359 | 420 | 17 | 796 | 27,6 |
| Andersgläubig oder gemeinschaftslos | 99 | 41 | 295 | 435 | 15,1 |
| Insgesamt | 1 774 | 766 | 342 | 2 882 | 100 |
| % | 61,6 | 26,6 | 11,9 | 100 | |

8. Über die Landesgrenze Hessens Zu- und Fortgezogene im 4. Vierteljahr 1975
nach Herkunfts- und Zielländern

a = Personen insgesamt; b = Ausländer und Staatenlose

| Herkunfts- bzw. Zielland | | Zugezogene | | Fortgezogene | | Wanderungsgewinn oder -verlust (-) | | |
|---|---|----------------|---------------|----------------|---------------|---------------------------------------|---------------|-------------------------------------|
| | | ins- gesamt | weib- lich | ins- gesamt | weib- lich | ins- gesamt | weib- lich | dagegen 4. Vj. 1974 insgesamt |
| Schleswig-Holstein | a | 766 | 365 | 790 | 359 | - 24 | 6 | 183 |
| | b | 42 | 17 | 33 | 7 | 9 | 10 | - 21 |
| Hamburg | a | 509 | 219 | 467 | 172 | 42 | 47 | 60 |
| | b | 61 | 22 | 44 | 10 | 17 | 12 | - 18 |
| Niedersachsen | a | 2727 | 1226 | 2630 | 1133 | 97 | 93 | 363 |
| | b | 198 | 62 | 176 | 51 | 22 | 11 | - 23 |
| Bremen | a | 271 | 109 | 199 | 84 | 72 | 25 | 9 |
| | b | 22 | 4 | 21 | 9 | 1 | - 5 | - 30 |
| Nordrhein-Westfalen | a | 6104 | 2740 | 5036 | 2144 | 1068 | 596 | 1569 |
| | b | 576 | 144 | 932 | 211 | - 356 | - 67 | - 609 |
| Rheinland-Pfalz | a | 4719 | 1903 | 3429 | 1500 | 1290 | 403 | 1405 |
| | b | 610 | 150 | 418 | 120 | 192 | 30 | 77 |
| Baden-Württemberg | a | 4447 | 1965 | 4061 | 1833 | 386 | 132 | 408 |
| | b | 586 | 165 | 440 | 134 | 146 | 31 | 183 |
| Bayern | a | 3816 | 1592 | 4002 | 1758 | - 186 | - 166 | - 923 |
| | b | 497 | 143 | 467 | 138 | 30 | 5 | - 193 |
| Saarland | a | 552 | 242 | 364 | 141 | 188 | 101 | 332 |
| | b | 56 | 18 | 37 | 6 | 19 | 12 | - 5 |
| Berlin (West) | a | 1234 | 567 | 766 | 310 | 468 | 257 | 383 |
| | b | 69 | 23 | 79 | 18 | - 10 | 5 | - 48 |
| Bundesgebiet zusammen | a | 25145 | 10928 | 21744 | 9434 | 3401 | 1494 | 3789 |
| | b | 2717 | 748 | 2647 | 704 | 70 | 44 | - 687 |
| Berlin (Ost) | a | 18 | 9 | 1 | 1 | 17 | 8 | 25 |
| | b | 1 | - | - | - | 1 | - | - |
| DDR | a | 516 | 330 | 41 | 25 | 475 | 305 | 402 |
| | b | 14 | 7 | 3 | 1 | 11 | 6 | 8 |
| Ostgeb.d.Dt.Reiches (Gebietsst.31.12.37) | a | 122 | 68 | 15 | 11 | 107 | 57 | 45 |
| | b | 66 | 40 | 12 | 9 | 54 | 31 | 35 |
| Ausland | a | 10101 | 4667 | 17856 | 6497 | -7755 | -1830 | -4841 |
| | b | 8747 | 3996 | 16690 | 5877 | -7943 | -1881 | -4891 |
| Übrige Gebiete zusammen | a | 10757 | 5074 | 17913 | 6534 | -7156 | -1460 | -4369 |
| | b | 8828 | 4043 | 16705 | 5887 | -7877 | -1844 | -4848 |
| Insgesamt | a | 35902 | 16002 | 39657 | 15968 | -3755 | 34 | - 580 |
| | b | 11545 | 4791 | 19352 | 6591 | -7807 | -1800 | -5535 |

9. Über die Landesgrenze Hessens zu- und fortgezogene Erwerbspersonen im
4. Vierteljahr 1975 nach Herkunfts- und Zielländern
a = Personen insgesamt; b = Ausländer und Staatenlose

| Herkunfts- bzw. Zielland | Zugezogene | | Fortgezogene | | Wanderungsgewinn oder -verlust (-) | | | dagegen 4. VJ. 1974 insgesamt |
|---|----------------|---------------|----------------|---------------|---------------------------------------|---------------|-------|-------------------------------------|
| | ins- gesamt | weib- lich | ins- gesamt | weib- lich | ins- gesamt | weib- lich | | |
| Schleswig-Holstein | a 405 | 147 | 402 | 127 | 3 | 20 | 65 | |
| | b 27 | 9 | 23 | 4 | 4 | 5 | - 21 | |
| Hamburg | a 282 | 87 | 315 | 93 | - 33 | - 6 | 13 | |
| | b 41 | 9 | 32 | 6 | 9 | 3 | - 13 | |
| Niedersachsen | a 1355 | 477 | 1262 | 446 | 93 | 31 | 153 | |
| | b 125 | 26 | 126 | 32 | - 1 | - 6 | - 16 | |
| Bremen | a 148 | 43 | 127 | 44 | 21 | - 1 | 21 | |
| | b 12 | 1 | 11 | 3 | 1 | - 2 | - 23 | |
| Nordrhein-Westfalen | a 2988 | 965 | 2760 | 834 | 228 | 131 | 139 | |
| | b 404 | 63 | 667 | 83 | - 263 | - 20 | - 524 | |
| Rheinland-Pfalz | a 2779 | 856 | 1815 | 597 | 964 | 259 | 768 | |
| | b 462 | 72 | 276 | 52 | 186 | 20 | 15 | |
| Baden-Württemberg | a 2595 | 907 | 2163 | 762 | 432 | 145 | 362 | |
| | b 429 | 76 | 301 | 68 | 128 | 8 | 137 | |
| Bayern | a 2287 | 780 | 2173 | 698 | 114 | 82 | - 519 | |
| | b 350 | 73 | 314 | 60 | 36 | 13 | - 199 | |
| Saarland | a 309 | 109 | 204 | 62 | 105 | 47 | 217 | |
| | b 38 | 5 | 23 | 2 | 15 | 3 | 2 | |
| Berlin (West) | a 621 | 222 | 424 | 139 | 197 | 83 | 135 | |
| | b 39 | 13 | 61 | 9 | - 22 | 4 | - 50 | |
| Bundesgebiet zusammen | a 13769 | 4593 | 11645 | 3802 | 2124 | 791 | 1312 | |
| | b 1927 | 347 | 1834 | 319 | 93 | 28 | - 692 | |
| Berlin (Ost) | a 7 | 3 | 1 | 1 | 6 | 2 | 10 | |
| | b 1 | - | - | - | 1 | - | - | |
| DDR | a 169 | 72 | 16 | 6 | 153 | 66 | 97 | |
| | b 7 | 3 | 3 | 1 | 4 | 2 | 1 | |
| Ostgeb.d.Dt.Reiches (Gebietsst.31.12.37) | a 54 | 24 | 5 | 4 | 49 | 20 | 27 | |
| | b 26 | 12 | 4 | 3 | 22 | 9 | 21 | |
| Ausland | a 4055 | 1188 | 9843 | 2270 | -5788 | -1082 | -7722 | |
| | b 3405 | 959 | 9237 | 2007 | -5832 | -1048 | -7662 | |
| Übrige Gebiete zusammen | a 4285 | 1287 | 9865 | 2281 | -5580 | - 994 | -7588 | |
| | b 3439 | 974 | 9244 | 2011 | -5805 | -1037 | -7640 | |
| Insgesamt | a 18054 | 5880 | 21510 | 6083 | -3456 | - 203 | -6276 | |
| | b 5366 | 1321 | 11078 | 2330 | -5712 | -1009 | -8332 | |

10. Über die Landesgrenze Hessens zu- und fortgezogene Nichterwerbspersonen im
4. Vierteljahr 1975 nach Herkunfts- und Zielländern
a = Personen insgesamt; b = Ausländer und Staatenlose

| Herkunfts- bzw. Zielland | | Zugezogene | | Fortgezogene | | Wanderungsgewinn oder -verlust (-) | | |
|---|---|----------------|---------------|----------------|---------------|---------------------------------------|---------------|-------------------------------------|
| | | ins- gesamt | weib- lich | ins- gesamt | weib- lich | ins- gesamt | weib- lich | dagegen 4. Vj. 1974 insgesamt |
| Schleswig-Holstein | a | 361 | 218 | 388 | 232 | - 27 | - 14 | 118 |
| | b | 15 | 8 | 10 | 3 | 5 | 5 | - |
| Hamburg | a | 227 | 132 | 152 | 79 | 75 | 53 | 47 |
| | b | 20 | 13 | 12 | 4 | 8 | 9 | - 5 |
| Niedersachsen | a | 1372 | 749 | 1368 | 687 | 4 | 62 | 210 |
| | b | 73 | 36 | 50 | 19 | 23 | 17 | - 7 |
| Bremen | a | 123 | 66 | 72 | 40 | 51 | 26 | 30 |
| | b | 10 | 3 | 10 | 6 | - | 3 | - 7 |
| Nordrhein-Westfalen | a | 3116 | 1775 | 2276 | 1310 | 840 | 465 | 1430 |
| | b | 172 | 81 | 265 | 128 | - 93 | - 47 | - 85 |
| Rheinland-Pfalz | a | 1940 | 1047 | 1614 | 903 | 326 | 144 | 637 |
| | b | 148 | 78 | 142 | 68 | 6 | 10 | 62 |
| Baden-Württemberg | a | 1852 | 1058 | 1898 | 1071 | - 46 | - 13 | 46 |
| | b | 157 | 89 | 139 | 66 | 18 | 23 | 46 |
| Bayern | a | 1529 | 812 | 1829 | 1060 | - 300 | - 248 | - 404 |
| | b | 147 | 70 | 153 | 78 | - 6 | - 8 | 6 |
| Saarland | a | 243 | 133 | 160 | 79 | 83 | 54 | 115 |
| | b | 18 | 13 | 14 | 4 | 4 | 9 | - 7 |
| Berlin (West) | a | 613 | 345 | 342 | 171 | 271 | 174 | 248 |
| | b | 30 | 10 | 18 | 9 | 12 | 1 | 2 |
| Bundesgebiet zusammen | a | 11376 | 6335 | 10099 | 5632 | 1277 | 703 | 2477 |
| | b | 790 | 401 | 813 | 385 | - 23 | 16 | 5 |
| Berlin (Ost) | a | 11 | 6 | - | - | 11 | 6 | 15 |
| | b | - | - | - | - | - | - | - |
| DDR | a | 347 | 258 | 25 | 19 | 322 | 239 | 305 |
| | b | 7 | 4 | - | - | 7 | 4 | 7 |
| Ostgeb.d.Dt.Reiches (Gebietsst.31.12.37) | a | 68 | 44 | 10 | 7 | 58 | 37 | 18 |
| | b | 40 | 28 | 8 | 6 | 32 | 22 | 14 |
| Ausland | a | 6046 | 3479 | 8013 | 4227 | -1967 | - 748 | 2881 |
| | b | 5342 | 3037 | 7453 | 3870 | -2111 | - 833 | 2771 |
| Übrige Gebiete zusammen | a | 6472 | 3787 | 8048 | 4253 | -1576 | - 466 | 3219 |
| | b | 5389 | 3069 | 7461 | 3876 | -2072 | - 807 | 2792 |
| Insgesamt | a | 17848 | 10122 | 18147 | 9885 | - 299 | 237 | 5696 |
| | b | 6179 | 3470 | 8274 | 4261 | -2095 | - 791 | 2797 |

11. Über die Auslandsgrenze des Bundesgebietes Zu- und Fortgezogene im
4. Vierteljahr 1975 nach Herkunfts- und Zielländern

| Herkunfts- bzw. Zielland | Zugezogene | | Fortgezogene | | Wanderungsgewinn oder -verlust (-) | | | dagegen 4. Vj. 1974 insgesamt |
|----------------------------------|----------------|---------------|----------------|---------------|---------------------------------------|---------------|--|-------------------------------------|
| | ins- gesamt | weib- lich | ins- gesamt | weib- lich | ins- gesamt | weib- lich | | |
| Belgien | 72 | 31 | 88 | 37 | - 16 | - 6 | | 24 |
| Dänemark | 34 | 19 | 37 | 20 | - 3 | - 1 | | 12 |
| Frankreich | 442 | 226 | 363 | 159 | 79 | 67 | | 102 |
| Großbritannien und Nordirland | 386 | 178 | 342 | 129 | 44 | 49 | | 82 |
| Irland | 8 | 3 | 27 | 12 | - 19 | - 9 | | 26 |
| Italien | 1 347 | 529 | 3 366 | 1 173 | -2 019 | - 644 | | -2 050 |
| Luxemburg | 27 | 13 | 21 | 9 | 6 | 4 | | 11 |
| Niederlande | 152 | 75 | 178 | 66 | - 26 | 9 | | 53 |
| EG-Staaten zus. | 2 468 | 1 074 | 4 422 | 1 605 | -1 954 | - 531 | | -1 898 |
| Griechenland | 359 | 166 | 1 548 | 671 | -1 189 | - 505 | | 590 |
| Jugoslawien | 922 | 514 | 2 625 | 794 | -1 703 | - 280 | | -1 695 |
| Österreich | 291 | 113 | 382 | 135 | - 91 | - 22 | | 109 |
| Polen | 277 | 166 | 234 | 126 | 43 | 40 | | 73 |
| Rumänien | 154 | 90 | 77 | 29 | 77 | 61 | | 131 |
| Schweiz | 181 | 84 | 187 | 80 | - 6 | 4 | | 15 |
| Sowjetunion | 198 | 99 | 35 | 10 | 163 | 89 | | 106 |
| Spanien und Andorra | 335 | 192 | 1 733 | 646 | -1 398 | - 454 | | -1 905 |
| Türkei | 1 990 | 867 | 3 202 | 1 090 | -1 212 | - 223 | | 939 |
| Übriges europ. Ausland | 498 | 289 | 712 | 318 | - 214 | - 29 | | 48 |
| Europ. Ausl. zus. | 7 673 | 3 654 | 15 157 | 5 504 | -7 484 | -1 850 | | -5 011 |
| Asien | 977 | 340 | 903 | 234 | 74 | 106 | | 498 |
| U S A | 714 | 349 | 822 | 436 | - 108 | - 87 | | 91 |
| Übriges Amerika | 238 | 127 | 333 | 143 | - 95 | - 16 | | 81 |
| Afrika | 406 | 167 | 576 | 149 | - 170 | 18 | | 133 |
| Australien | 66 | 25 | 65 | 31 | 1 | 6 | | 50 |
| Ozeanien | 2 | 1 | - | - | 2 | 1 | | 6 |
| Außereurop. Ausl. zus. | 2 403 | 1 009 | 2 699 | 993 | - 296 | 16 | | 137 |
| Unbekanntes Ausland | 25 | 4 | - | - | 25 | 4 | | 33 |
| Personen insgesamt | 10 101 | 4 667 | 17 856 | 6 497 | -7 755 | -1 830 | | -4 841 |
| darunter Deutsche | 1 354 | 671 | 1 166 | 620 | 188 | 51 | | 50 |

12. Über die Auslandsgrenze des Bundesgebietes zu- und fortgezogene Erwerbspersonen
im 4. Vierteljahr 1975 nach Herkunfts- und Zielländern

| Herkunfts- bzw. Zielland | Zugezogene | | Fortgezogene | | Wanderungsgewinn oder -verlust (-) | | |
|----------------------------------|----------------|---------------|----------------|---------------|---------------------------------------|---------------|-------------------------------------|
| | ins- gesamt | weib- lich | ins- gesamt | weib- lich | ins- gesamt | weib- lich | dagegen 4. Vj. 1974 insgesamt |
| Belgien | 46 | 19 | 40 | 12 | 6 | 7 | 4 |
| Dänemark | 19 | 7 | 25 | 11 | - 6 | - 4 | - 4 |
| Frankreich | 247 | 113 | 237 | 86 | 10 | 27 | 51 |
| Großbritannien und Nordirland | 237 | 85 | 238 | 74 | - 1 | 11 | 22 |
| Irland | 3 | 1 | 19 | 7 | - 16 | - 6 | - 18 |
| Italien | 725 | 147 | 2 095 | 423 | -1 370 | - 276 | -1 828 |
| Luxemburg | 12 | 3 | 13 | 5 | - 1 | - 2 | - 4 |
| Niederlande | 104 | 45 | 109 | 27 | - 5 | 18 | - 32 |
| EG-Staaten zus. | 1 393 | 420 | 2 776 | 645 | -1 383 | - 225 | -1 809 |
| Griechenland | 97 | 25 | 697 | 257 | - 600 | - 232 | - 594 |
| Jugoslawien | 316 | 86 | 1 718 | 255 | -1 402 | - 169 | -1 895 |
| Österreich | 200 | 58 | 253 | 68 | - 53 | - 10 | - 53 |
| Polen | 122 | 52 | 114 | 35 | 8 | 17 | 55 |
| Rumänien | 69 | 31 | 47 | 7 | 22 | 24 | 11 |
| Schweiz | 106 | 41 | 113 | 39 | - 7 | 2 | - 18 |
| Sowjetunion | 90 | 35 | 28 | 4 | 62 | 31 | 39 |
| Spanien und Andorra | 105 | 37 | 1 068 | 253 | - 963 | - 216 | -1 552 |
| Türkei | 297 | 43 | 1 281 | 263 | - 984 | - 220 | -1 360 |
| Übriges europ. Ausland | 170 | 77 | 374 | 108 | - 204 | - 31 | - 321 |
| Europ. Ausl. zus. | 2 965 | 905 | 8 469 | 1 934 | -5 504 | -1 029 | -7 497 |
| Asien | 464 | 92 | 468 | 70 | - 4 | 22 | 159 |
| U S A | 304 | 116 | 379 | 169 | - 75 | - 53 | - 79 |
| Übriges Amerika | 97 | 34 | 169 | 44 | - 72 | - 10 | - 68 |
| Afrika | 167 | 30 | 322 | 36 | - 155 | - 6 | - 230 |
| Australien | 39 | 10 | 36 | 17 | 3 | - 7 | - 24 |
| Ozeanien | 2 | 1 | - | - | 2 | 1 | 4 |
| Außereurop. Ausl. zus. | 1 073 | 283 | 1 374 | 336 | - 301 | - 53 | - 246 |
| Unbekanntes Ausland | 17 | - | - | - | 17 | - | 21 |
| Personen insgesamt | 4 055 | 1 188 | 9 843 | 2 270 | -5 788 | -1 082 | -7 722 |
| darunter Deutsche | 650 | 229 | 606 | 263 | 44 | - 34 | - 60 |

13. Über die Auslandsgrenze des Bundesgebietes zu- und fortgezogene Nichterwerbs-
personen im 4. Vierteljahr 1975 nach Herkunfts- und Zielländern

| Herkunfts- bzw. Zielland | Zugezogene | | Fortgezogene | | Wanderungsgewinn oder -verlust (-) | | | |
|----------------------------------|----------------|---------------|----------------|---------------|---------------------------------------|---------------|------------------------------------|-------|
| | ins- gesamt | weib- lich | ins- gesamt | weib- lich | ins- gesamt | weib- lich | dagegen 4.VJ. 1974 insgesamt | |
| Belgien | 26 | 12 | 48 | 25 | - 22 | - 13 | | 20 |
| Dänemark | 15 | 12 | 12 | 9 | 3 | 3 | | 16 |
| Frankreich | 195 | 113 | 126 | 73 | 69 | 40 | | 51 |
| Großbritannien und Nordirland | 149 | 93 | 104 | 55 | 45 | 38 | | 60 |
| Irland | 5 | 2 | 8 | 5 | - 3 | - 3 | | 8 |
| Italien | 622 | 382 | 1 271 | 750 | - 649 | - 368 | | 222 |
| Luxemburg | 15 | 10 | 8 | 4 | 7 | 6 | | 15 |
| Niederlande | 48 | 30 | 69 | 39 | - 21 | - 9 | | 21 |
| EG-Staaten zus. | 1 075 | 654 | 1 646 | 960 | - 571 | - 306 | | 89 |
| Griechenland | 262 | 141 | 851 | 414 | - 589 | - 273 | | 4 |
| Jugoslawien | 606 | 428 | 907 | 539 | - 301 | - 111 | | 200 |
| Österreich | 91 | 55 | 129 | 67 | - 38 | - 12 | | 56 |
| Polen | 155 | 114 | 120 | 91 | 35 | 23 | | 18 |
| Rumänien | 85 | 59 | 30 | 22 | 55 | 37 | | 120 |
| Schweiz | 75 | 43 | 74 | 41 | 1 | 2 | | 3 |
| Sowjetunion | 108 | 64 | 7 | 6 | 101 | 58 | | 67 |
| Spanien und Andorra | 230 | 155 | 665 | 393 | - 435 | - 238 | | 353 |
| Türkei | 1 693 | 824 | 1 921 | 827 | - 228 | - 3 | | 2 299 |
| Übriges europ. Ausland | 328 | 212 | 338 | 210 | - 10 | - 2 | | 273 |
| Europ. Ausl. zus. | 4 708 | 2 749 | 6 688 | 3 570 | - 1 980 | - 821 | | 2 486 |
| Asien | 513 | 248 | 435 | 164 | 78 | 84 | | 339 |
| U S A | 410 | 233 | 443 | 267 | - 33 | - 34 | | 12 |
| Übriges Amerika | 141 | 93 | 164 | 99 | - 23 | - 6 | | 13 |
| Afrika | 239 | 137 | 254 | 113 | - 15 | - 24 | | 97 |
| Australien | 27 | 15 | 29 | 14 | - 2 | - 1 | | 26 |
| Ozeanien | - | - | - | - | - | - | | 2 |
| Außereurop. Ausl. zus. | 1 330 | 726 | 1 325 | 657 | 5 | 69 | | 383 |
| Unbekanntes Ausland | 8 | 4 | - | - | 8 | 4 | | 12 |
| Personen insgesamt | 6 046 | 3 479 | 8 013 | 4 227 | - 1 967 | - 748 | | 2 881 |
| darunter Deutsche | 704 | 442 | 560 | 357 | 144 | 85 | | 110 |

14. Zu- und Fortgezogene in den Verwaltungsbezirken im 4. Vierteljahr 1975
nach Wanderungsarten

| Kreisfreie Stadt (St.) --- Landkreis | Zu- | Fort- | Wanderung über | | Landesbinnenwanderung | | |
|--|-------------|--------|------------------|--------|-----------------------|--------|---|
| | gezogene 1) | | die Landesgrenze | | ü.d. Kreisgrenze | | zwischen Gemeinden desselben Kreises |
| | insgesamt | | Zu- | Fort- | Zu- | Fort- | |
| | gezogene | | gezogene | | gezogene | | |
| Darmstadt, St. | 2 332 | 2 658 | 1 103 | 1 156 | 1 229 | 1 502 | - |
| Frankfurt (Main), St. | 11 543 | 13 829 | 6 765 | 8 062 | 4 778 | 5 767 | - |
| Gießen, St. | 2 248 | 2 012 | 1 008 | 892 | 1 240 | 1 120 | - |
| Offenbach (Main), St. | 1 938 | 2 321 | 963 | 1 125 | 975 | 1 196 | - |
| Wiesbaden, St. | 3 625 | 3 599 | 2 243 | 1 947 | 1 382 | 1 652 | - |
| Bergstraße | 3 181 | 3 454 | 1 900 | 2 113 | 497 | 557 | 784 |
| Darmstadt | 2 760 | 2 574 | 775 | 986 | 1 449 | 1 052 | 536 |
| Dieburg | 2 382 | 2 354 | 789 | 825 | 959 | 895 | 634 |
| Dillkreis | 1 381 | 1 703 | 408 | 610 | 291 | 411 | 682 |
| Gießen | 2 132 | 2 082 | 527 | 654 | 1 154 | 977 | 451 |
| Groß-Gerau | 5 322 | 4 414 | 2 141 | 1 852 | 1 866 | 1 247 | 1 315 |
| Hochtaunuskreis | 3 663 | 3 610 | 1 187 | 1 279 | 1 630 | 1 485 | 846 |
| Limburg-Weilburg | 1 870 | 2 007 | 784 | 777 | 579 | 723 | 507 |
| Main-Kinzig-Kreis | 5 453 | 5 800 | 1 626 | 2 028 | 1 819 | 1 764 | 2 008 |
| Main-Taunus-Kreis | 5 224 | 4 649 | 1 701 | 1 704 | 2 499 | 1 921 | 1 024 |
| Odenwaldkreis | 1 130 | 1 176 | 360 | 500 | 411 | 317 | 359 |
| Offenbach | 5 160 | 5 653 | 1 568 | 2 188 | 2 278 | 2 151 | 1 314 |
| Rheingaukreis | 1 027 | 1 078 | 375 | 421 | 322 | 327 | 330 |
| Untertaunuskreis | 1 668 | 1 369 | 524 | 580 | 876 | 521 | 268 |
| Vogelsbergkreis | 1 168 | 1 196 | 295 | 291 | 599 | 631 | 274 |
| Wetteraukreis | 3 245 | 3 386 | 937 | 1 095 | 1 437 | 1 420 | 871 |
| Wetzlar | 2 430 | 2 771 | 550 | 794 | 737 | 834 | 1 143 |
| <u>Reg.-Bez. Darmstadt</u> | 70 882 | 73 695 | 28 529 | 31 879 | 29 007 | 28 470 | 13 346 |
| Kassel, St. | 2 930 | 3 887 | 1 398 | 1 800 | 1 532 | 2 087 | - |
| Fulda | 2 235 | 2 484 | 744 | 903 | 650 | 740 | 841 |
| Hersfeld-Rotenburg | 1 621 | 1 753 | 476 | 548 | 610 | 670 | 535 |
| Kassel | 3 581 | 3 137 | 984 | 1 081 | 1 795 | 1 254 | 802 |
| Marburg-Biedenkopf | 4 070 | 3 338 | 1 834 | 1 336 | 1 258 | 1 024 | 978 |
| Schwalm-Eder-Kreis | 1 837 | 2 142 | 537 | 633 | 746 | 955 | 554 |
| Waldeck-Frankenberg | 1 800 | 2 067 | 845 | 909 | 453 | 656 | 502 |
| Werra-Meißner-Kreis | 1 308 | 1 516 | 555 | 568 | 340 | 535 | 413 |
| <u>Reg.-Bez. Kassel</u> | 19 382 | 20 324 | 7 373 | 7 778 | 7 384 | 7 921 | 4 625 |
| <u>Land H e s s e n</u> | 90 264 | 94 019 | 35 902 | 39 657 | 36 391 | 36 391 | 17 971 |
| davon | | | | | | | |
| kreisfreie Städte | 24 616 | 28 306 | 13 480 | 14 982 | 11 136 | 13 324 | - |
| Landkreise | 65 648 | 65 713 | 22 422 | 24 675 | 25 255 | 23 067 | 17 971 |

1) Einschl. der Wanderungsfälle von Gemeinde zu Gemeinde innerhalb derselben Landkreise.

15. Zu- und fortgezogene Erwerbspersonen in den Verwaltungsbezirken
im 4. Vierteljahr 1975 nach Wanderungsarten

| Kreisfreie Stadt (St.) --- Landkreis | Zu- | Fort- | Wanderung über | | Landesbinnenwanderung | | |
|--|-------------|--------|------------------|--------|-----------------------|--------|---|
| | gezogene 1) | | die Landesgrenze | | ü.d. Kreisgrenze | | zwischen Gemeinden desselben Kreises |
| | insgesamt | | Zu- | Fort- | Zu- | Fort- | |
| | | | gezogene | | gezogene | | |
| Darmstadt, St. | 1 003 | 1 361 | 444 | 527 | 559 | 834 | - |
| Frankfurt (Main), St. | 6 909 | 8 269 | 3 763 | 4 792 | 3 146 | 3 477 | - |
| Gießen, St. | 727 | 1 070 | 251 | 482 | 476 | 588 | - |
| Offenbach (Main), St. | 1 133 | 1 320 | 535 | 597 | 598 | 723 | - |
| Wiesbaden, St. | 2 123 | 2 113 | 1 269 | 1 160 | 854 | 953 | - |
| Bergstraße | 1 737 | 1 967 | 1 043 | 1 214 | 266 | 325 | 428 |
| Darmstadt | 1 491 | 1 406 | 398 | 502 | 791 | 602 | 302 |
| Dieburg | 1 156 | 1 212 | 304 | 383 | 518 | 495 | 334 |
| Dillkreis | 691 | 901 | 180 | 327 | 165 | 228 | 346 |
| Gießen | 1 042 | 1 071 | 203 | 313 | 589 | 508 | 250 |
| Groß-Gerau | 3 646 | 2 663 | 1 447 | 1 062 | 1 396 | 798 | 803 |
| Hochtaunuskreis | 1 993 | 1 938 | 612 | 636 | 895 | 816 | 486 |
| Limburg-Weilburg | 933 | 1 024 | 359 | 386 | 299 | 363 | 275 |
| Main-Kinzig-Kreis | 3 011 | 3 245 | 844 | 1 100 | 1 041 | 1 019 | 1 126 |
| Main-Taunus-Kreis | 2 971 | 2 675 | 890 | 943 | 1 487 | 1 138 | 594 |
| Odenwaldkreis | 569 | 635 | 164 | 252 | 202 | 180 | 203 |
| Offenbach | 3 146 | 3 304 | 853 | 1 208 | 1 456 | 1 259 | 837 |
| Rheingaukreis | 539 | 625 | 191 | 267 | 162 | 172 | 186 |
| Untertaunuskreis | 883 | 768 | 258 | 314 | 471 | 300 | 154 |
| Vogelsbergkreis | 695 | 657 | 166 | 149 | 373 | 352 | 156 |
| Wetteraukreis | 1 711 | 1 930 | 455 | 633 | 779 | 820 | 477 |
| Wetzlar | 1 229 | 1 443 | 236 | 385 | 424 | 489 | 569 |
| <u>Reg.-Bez. Darmstadt</u> | 39 338 | 41 597 | 14 865 | 17 632 | 16 947 | 16 439 | 7 526 |
| Kassel, St. | 1 471 | 2 053 | 659 | 924 | 812 | 1 129 | - |
| Fulda | 1 117 | 1 366 | 340 | 461 | 327 | 455 | 450 |
| Hersfeld-Rotenburg | 982 | 942 | 259 | 271 | 439 | 387 | 284 |
| Kassel | 1 826 | 1 612 | 515 | 533 | 923 | 691 | 388 |
| Marburg-Biedenkopf | 1 314 | 1 624 | 479 | 620 | 416 | 585 | 419 |
| Schwalm-Eder-Kreis | 986 | 1 097 | 253 | 309 | 420 | 475 | 313 |
| Waldeck-Frankenberg | 998 | 1 071 | 436 | 451 | 279 | 337 | 283 |
| Werra-Meißner-Kreis | 665 | 791 | 248 | 309 | 201 | 266 | 216 |
| <u>Reg.-Bez. Kassel</u> | 9 359 | 10 556 | 3 189 | 3 878 | 3 817 | 4 325 | 2 353 |
| <u>Land H e s s e n</u> | 48 697 | 52 153 | 18 054 | 21 510 | 20 764 | 20 764 | 9 879 |
| davon | | | | | | | |
| kreisfreie Städte | 13 366 | 16 186 | 6 921 | 8 482 | 6 445 | 7 704 | - |
| Landkreise | 35 331 | 35 967 | 11 133 | 13 028 | 14 319 | 13 060 | 9 879 |

1) Einschl. der Wanderungsfälle von Gemeinde zu Gemeinde innerhalb derselben Landkreise.

16. Zu- und fortgezogene Nichterwerbspersonen in den Verwaltungsbezirken
im 4. Vierteljahr 1975 nach Wanderungsarten

| Kreisfreie Stadt (St.) --- Landkreis | Zu- | Fort- | Wanderung über | | Landesbinnenwanderung | | |
|--|-------------|--------|------------------|--------|-----------------------|--------|---|
| | gezogene 1) | | die Landesgrenze | | ü.d. Kreisgrenze | | zwischen Gemeinden desselben Kreises |
| | insgesamt | | Zu- | Fort- | Zu- | Fort- | |
| | | | gezogene | | gezogene | | |
| Darmstadt, St. | 1 329 | 1 297 | 659 | 629 | 670 | 668 | - |
| Frankfurt (Main), St. | 4 634 | 5 560 | 3 002 | 3 270 | 1 632 | 2 290 | - |
| Gießen, St. | 1 521 | 942 | 757 | 410 | 764 | 532 | - |
| Offenbach (Main), St. | 805 | 1 001 | 428 | 528 | 377 | 473 | - |
| Wiesbaden, St. | 1 502 | 1 486 | 974 | 787 | 528 | 699 | - |
| Bergstraße | 1 444 | 1 487 | 857 | 899 | 231 | 232 | 356 |
| Darmstadt | 1 269 | 1 168 | 377 | 484 | 658 | 450 | 234 |
| Dieburg | 1 226 | 1 142 | 485 | 442 | 441 | 400 | 300 |
| Dillkreis | 690 | 802 | 228 | 283 | 126 | 183 | 336 |
| Gießen | 1 090 | 1 011 | 324 | 341 | 565 | 469 | 201 |
| Groß-Gerau | 1 676 | 1 751 | 694 | 790 | 470 | 449 | 512 |
| Hochtaunuskreis | 1 670 | 1 672 | 575 | 643 | 735 | 669 | 360 |
| Limburg-Weilburg | 937 | 983 | 425 | 391 | 280 | 360 | 232 |
| Main-Kinzig-Kreis | 2 442 | 2 555 | 782 | 928 | 778 | 745 | 882 |
| Main-Taunus-Kreis | 2 253 | 1 974 | 811 | 761 | 1 012 | 783 | 430 |
| Odenwaldkreis | 561 | 541 | 196 | 248 | 209 | 137 | 156 |
| Offenbach | 2 014 | 2 349 | 715 | 980 | 822 | 892 | 477 |
| Rheingaukreis | 488 | 453 | 184 | 154 | 160 | 155 | 144 |
| Untertaunuskreis | 785 | 601 | 266 | 266 | 405 | 221 | 114 |
| Vogelsbergkreis | 473 | 539 | 129 | 142 | 226 | 279 | 118 |
| Wetteraukreis | 1 534 | 1 456 | 482 | 462 | 658 | 600 | 394 |
| Wetzlar | 1 201 | 1 328 | 314 | 409 | 313 | 345 | 574 |
| <u>Reg.-Bez. Darmstadt</u> | 31 544 | 32 098 | 13 664 | 14 247 | 12 060 | 12 031 | 5 820 |
| Kassel, St. | 1 459 | 1 834 | 739 | 876 | 720 | 958 | - |
| Fulda | 1 118 | 1 118 | 404 | 442 | 323 | 285 | 391 |
| Hersfeld-Rotenburg | 639 | 811 | 217 | 277 | 171 | 283 | 251 |
| Kassel | 1 755 | 1 525 | 469 | 548 | 872 | 563 | 414 |
| Marburg-Biedenkopf | 2 756 | 1 714 | 1 355 | 716 | 842 | 439 | 559 |
| Schwalm-Eder-Kreis | 851 | 1 045 | 284 | 324 | 326 | 480 | 241 |
| Waldeck-Frankenberg | 802 | 996 | 409 | 458 | 174 | 319 | 219 |
| Werra-Meißner-Kreis | 643 | 725 | 307 | 259 | 139 | 269 | 197 |
| <u>Reg.-Bez. Kassel</u> | 10 023 | 9 768 | 4 184 | 3 900 | 3 567 | 3 596 | 2 272 |
| <u>Land H e s s e n</u> | 41 567 | 41 866 | 17 848 | 18 147 | 15 627 | 15 627 | 8 092 |
| davon | | | | | | | |
| kreisfreie Städte | 11 250 | 12 120 | 6 559 | 6 500 | 4 691 | 5 620 | - |
| Landkreise | 30 317 | 29 746 | 11 289 | 11 647 | 10 936 | 10 007 | 8 092 |

1) Einschl. der Wanderungsfälle von Gemeinde zu Gemeinde innerhalb derselben Landkreise.

11. Gestorbene 1) im 4. Vierteljahr 1975 nach Todesursachen

| Todesursache 2) | Geschl. | Gestorbene im Monat/Vierteljahr | | | |
|---|---------|------------------------------------|-------|-------|----------|
| | | Okt. | Nov. | Dez. | 4.Vj. 75 |
| Infektiöse und parasitäre Krankheiten | männl. | 19 | 19 | 18 | 56 |
| | weibl. | 14 | 12 | 13 | 39 |
| | insg. | 33 | 31 | 31 | 95 |
| darunter: Tuberkulose der Atmungsorgane | männl. | 8 | 6 | 6 | 20 |
| | weibl. | 4 | 5 | 3 | 12 |
| | insg. | 12 | 11 | 9 | 32 |
| Bösartige Neubildungen | männl. | 536 | 475 | 541 | 1 552 |
| | weibl. | 536 | 466 | 546 | 1 548 |
| | insg. | 1 072 | 941 | 1 087 | 3 100 |
| darunter: des Magens | männl. | 85 | 62 | 81 | 228 |
| | weibl. | 62 | 62 | 65 | 189 |
| | insg. | 147 | 124 | 146 | 417 |
| der Atmungsorgane | männl. | 144 | 154 | 157 | 455 |
| | weibl. | 29 | 30 | 23 | 82 |
| | insg. | 173 | 184 | 180 | 537 |
| Neubildungen der lymphatischen und blutbildenden Organe | männl. | 36 | 34 | 49 | 119 |
| | weibl. | 29 | 25 | 36 | 90 |
| | insg. | 65 | 59 | 85 | 209 |
| Gutartige Neubildungen und Neubildungen unbekannten Charakters | männl. | 6 | 14 | 12 | 32 |
| | weibl. | 17 | 10 | 8 | 35 |
| | insg. | 23 | 24 | 20 | 67 |
| Störungen der Drüsen mit innerer Sekre- tion, Ernährungs- und Stoffwechsel- krankheiten | männl. | 63 | 41 | 53 | 157 |
| | weibl. | 87 | 92 | 105 | 284 |
| | insg. | 150 | 133 | 158 | 441 |
| darunter: Diabetes mellitus | männl. | 58 | 34 | 44 | 136 |
| | weibl. | 79 | 83 | 97 | 259 |
| | insg. | 137 | 117 | 141 | 395 |
| Krankheiten des Blutes und der blut- bildenden Organe | männl. | 5 | - | 7 | 12 |
| | weibl. | 6 | 3 | 5 | 14 |
| | insg. | 11 | 3 | 12 | 26 |
| Seelische Störungen, Krankheiten des Nervensystems und der Sinnesorgane | männl. | 36 | 44 | 47 | 127 |
| | weibl. | 41 | 31 | 40 | 112 |
| | insg. | 77 | 75 | 87 | 239 |
| Krankheiten des Kreislaufsystems | männl. | 1 272 | 1 212 | 1 398 | 3 882 |
| | weibl. | 1 287 | 1 247 | 1 553 | 4 087 |
| | insg. | 2 559 | 2 459 | 2 951 | 7 969 |
| darunter: akuter Herzmuskelinfarkt | männl. | 385 | 339 | 396 | 1 120 |
| | weibl. | 204 | 183 | 236 | 623 |
| | insg. | 589 | 522 | 632 | 1 743 |
| Hirngefäßkrankheiten | männl. | 334 | 332 | 391 | 1 057 |
| | weibl. | 456 | 431 | 560 | 1 447 |
| | insg. | 790 | 763 | 951 | 2 504 |
| Krankheiten der Atmungsorgane | männl. | 147 | 153 | 189 | 489 |
| | weibl. | 75 | 107 | 105 | 287 |
| | insg. | 222 | 260 | 294 | 776 |
| Krankheiten der Verdauungsorgane | männl. | 164 | 139 | 187 | 490 |
| | weibl. | 127 | 120 | 116 | 363 |
| | insg. | 291 | 259 | 303 | 853 |
| darunter: Magen- und Zwölffingerdarm- geschwür | männl. | 23 | 12 | 22 | 57 |
| | weibl. | 9 | 10 | 11 | 30 |
| | insg. | 32 | 22 | 33 | 87 |
| Krankheiten der Leber, Gallen- blase und Gallengänge | männl. | 17 | 16 | 16 | 49 |
| | weibl. | 21 | 29 | 29 | 79 |
| | insg. | 38 | 45 | 45 | 128 |

Noch: 11. Gestorbene 1) im 4. Vierteljahr 1975 nach Todesursachen

| T o d e s u r s a c h e 2) | Geschl. | Gestorbene im Monat/Vierteljahr | | | |
|---|---------|------------------------------------|-------|-------|----------|
| | | Okt. | Nov. | Dez. | 4.Vj. 75 |
| Krankheiten der Harn- u. Geschlechtsorgane | männl. | 55 | 58 | 54 | 167 |
| | weibl. | 40 | 27 | 30 | 97 |
| | insg. | 95 | 85 | 84 | 264 |
| darunter: Nephritis und Nephrose | männl. | 6 | 8 | 6 | 20 |
| | weibl. | 9 | 6 | 7 | 22 |
| | insg. | 15 | 14 | 13 | 42 |
| Komplikationen in der Schwangerschaft, bei Entbindung und im Wochenbett | männl. | - | - | - | - |
| | weibl. | 1 | 1 | 1 | 3 |
| | insg. | 1 | 1 | 1 | 3 |
| darunter: Fehlgeburt | männl. | - | - | - | - |
| | weibl. | - | - | - | - |
| | insg. | - | - | - | - |
| Krankheiten der Haut- und der Unterhaut- zellgewebe, des Skeletts, der Muskeln und des Bindegewebes | männl. | 7 | 1 | 10 | 18 |
| | weibl. | 16 | 8 | 15 | 39 |
| | insg. | 23 | 9 | 25 | 57 |
| Angeborene Mißbildungen | männl. | 11 | 15 | 12 | 38 |
| | weibl. | 8 | 13 | 15 | 36 |
| | insg. | 19 | 28 | 27 | 74 |
| Bestimmte Ursachen der perinatalen Sterblichkeit | männl. | 17 | 25 | 29 | 71 |
| | weibl. | 14 | 20 | 21 | 55 |
| | insg. | 31 | 45 | 50 | 126 |
| Symptome und mangelhaft bezeichnete Todesursachen | männl. | 78 | 80 | 117 | 275 |
| | weibl. | 102 | 73 | 108 | 283 |
| | insg. | 180 | 153 | 225 | 558 |
| darunter: Altersschwäche ohne Angabe von Psychose | männl. | 15 | 16 | 23 | 54 |
| | weibl. | 53 | 35 | 43 | 131 |
| | insg. | 68 | 51 | 66 | 185 |
| Unfälle und Vergiftungen | männl. | 146 | 105 | 152 | 403 |
| | weibl. | 123 | 116 | 159 | 398 |
| | insg. | 269 | 221 | 311 | 801 |
| darunter: Kraftfahrzeugunfälle innerh. u. außerh. des Verkehrs | männl. | 68 | 48 | 76 | 192 |
| | weibl. | 29 | 26 | 28 | 83 |
| | insg. | 97 | 74 | 104 | 275 |
| sonstige Fahrzeugunfälle innerh. u. außerh. d. Verkehrs | männl. | 3 | 3 | 3 | 9 |
| | weibl. | - | 1 | 1 | 2 |
| | insg. | 3 | 4 | 4 | 11 |
| Vergiftungen | männl. | 4 | 2 | 2 | 8 |
| | weibl. | 2 | 3 | 5 | 10 |
| | insg. | 6 | 5 | 7 | 18 |
| Selbstmord und Selbstbeschädigung | männl. | 61 | 52 | 64 | 177 |
| | weibl. | 52 | 41 | 39 | 132 |
| | insg. | 113 | 93 | 103 | 309 |
| Mord und Totschlag | männl. | 7 | 5 | 6 | 18 |
| | weibl. | - | 2 | 6 | 8 |
| | insg. | 7 | 7 | 12 | 26 |
| Sonstige Gewalteinwirkungen | männl. | 4 | 7 | 11 | 22 |
| | weibl. | 3 | 4 | 7 | 14 |
| | insg. | 7 | 11 | 18 | 36 |
| Gestorbene insgesamt | männl. | 2 670 | 2 479 | 2 956 | 8 105 |
| | weibl. | 2 578 | 2 418 | 2 928 | 7 924 |
| | insg. | 5 248 | 4 897 | 5 884 | 16 029 |

1) Ohne Totgeborene, nachträglich beurkundete Kriegssterbefälle und gerichtliche Todeserklärungen.

2) Todesursache nach internationaler Systematik (ICD) 1968.

Die hessischen Landkreise und kreisfreien Städte

Gebietsstand: 1. Juli 1974



HESSISCHE KREISZAHLEN

AUSGEWÄHLTE NEUE DATEN FÜR LANDKREISE UND KREISFREIE STÄDTE

Mit dieser Veröffentlichung ist reichhaltiges Material über jeden Landkreis und seine Struktur, für Kreisvergleiche nach verschiedenen Gesichtspunkten sowie für Untersuchungen über die innere Landesstruktur verfügbar. Die „Hessischen Kreiszahlen“ bringen den Beziehern eine erhebliche Arbeits-, Zeit- und Kostenersparnis, weil sie regelmäßig neue Kreisdaten bieten, die sonst aus vielen fachstatistischen Veröffentlichungen zusammengestellt bzw. erfragt werden müßten. Einiges Kreismaterial wird sogar speziell für diese Veröffentlichung aufbereitet. Jedes Heft enthält außerdem ausgewählte Daten für die Planungsregionen.

Die „Hessischen Kreiszahlen“ erscheinen zweimal jährlich (Frühjahr und Herbst). Das Einzelheft kostet 3,- DM, das Jahresabonnement (zwei Hefte) 5,- DM zuzüglich Porto.

Bestellen Sie die „Hessischen Kreiszahlen“ bitte bei Ihrer Buchhandlung oder direkt beim

Hessischen Statistischen Landesamt · 6200 Wiesbaden 1
Postfach · Rheinstraße 35/37