

AI1, AII1 (mit AIV3), AII2, AIII1 - vj/67-70 Bevölkerungsvorgänge

STATISTISCHE BERICHTE

des Hessischen Statistischen Landesamtes

WIESBADEN · RHEINSTRASSE 35-37 · TELEFON 36 81 · TELEX 4-186 555 HSTL-D

* A I 1 - vj 1/67
* A II 1 (mit A IV 3), A II 2 - vj 1/67
* A III 1 - vj 1/67

Ausgegeben am 30. Juni 1967

Bevölkerungsvorgänge in Hessen im 1. Vierteljahr 1967

I n h a l t

	Seite
Methodische und begriffliche Erklärungen	2
A I <u>Bevölkerungsstand</u>	
1. Wohnbevölkerung am 31. März 1967	3
A II <u>Natürliche Bevölkerungsbewegung</u>	
1. Eheschließungen, Geborene und Gestorbene nach Monaten	
a) Grundzahlen b) Verhältniszahlen	4
2. Fortschreibung der standesamtlich beurkundeten Kriegsterbefälle	4
3. Eheschließungen, Lebendgeborene und Gestorbene nach Verwaltungsbezirken	5
4. Gestorbene nach Todesursachen, Geschlecht und Monaten	6
5. Ehelösungen nach Landgerichtsbezirken	8
6. Geschiedene Ehen nach Ehedauer und Gründen	8
A III <u>Wanderungen</u>	
1. Über die Landesgrenze Hessens Zu- und Fortgezogene nach Herkunfts- und Zielländern	9
2. Über die Auslandsgrenze des Bundesgebietes Zu- und Fortgezogene nach Herkunfts- und Zielländern	10
3. Gesamtwanderung nach Verwaltungsbezirken	11

Methodische und begriffliche Erklärungen

Zur Wohnbevölkerung gehören alle Personen, die in der Zählgemeinde ihren ständigen Wohnsitz (Hauptwohnsitz) haben abzüglich derjenigen, die in einer anderen Gemeinde weiteren Wohnraum haben (Nebenwohnung, 2. Wohnsitz) und von dort aus regelmäßig zur Arbeit, Ausbildung, Schule usw. gehen oder sich dort überwiegend aufhalten. Ferner zählen zur Wohnbevölkerung alle Personen, die in der Zählgemeinde einen 2. Wohnsitz gegründet haben, von ihm aus regelmäßig zur Arbeit, Ausbildung, Schule usw. gehen oder sich an diesem 2. Wohnsitz überwiegend aufhalten.

Die hier veröffentlichten Geburten und Sterbefälle sind nach dem Wohnort (der Mutter bzw. des Verstorbenen) gezählt. Eheschließungen werden am Beurkundungsort gezählt.

Eine Lebendgeburt, für die die allgemeinen Bestimmungen über die Anzeige und die Eintragung von Geburten gelten, liegt vor, wenn bei einem Kind nach der Scheidung vom Mutterleib entweder das Herz geschlagen oder die Nabelschnur pulsiert oder die natürliche Lungenatmung eingesetzt hat.

Hat sich keines der oben genannten Merkmale des Lebens gezeigt, ist die Leibesfrucht jedoch mindestens 35 cm lang, so gilt sie als ein totgeborenes oder in der Geburt verstorbenes Kind.

Diese neue Definition der Lebend- und Totgeburten nach § 29 der Verordnung zur Ausführung des Personenstandsgesetzes vom 12. 8. 1957 gilt seit 1. 1. 1958.

Unehelich geborene Kinder sind Kinder, die nicht aus einer Ehe stammen.

Säuglingssterbefälle sind Todesfälle von Kindern, die das 1. Lebensjahr noch nicht vollendet haben.

Unterlagen für die Todesursachenstatistik sind die von den Ärzten ausgestellten Leichenschnauscheine.

A I 1. Wohnbevölkerung Hessens am 31. März 1967
erstellt auf Grund der Ergebnisse der Geburten-, Sterbe- und Wanderungsstatistik

Kreisfreie Stadt (St.) Landkreis	Wohn- bevölkerung am 31.12.1966		Zu- oder Abnahme (-)				Wohn- bevölkerung am 31.3.1967		Insgesamt Veränderg. 31.3.1967 gegenüber 31.12.1966	
	insges.	weibl.	durch		ins- ge- samt	insges.	weibl.		%	
			Geburten- oder Sterbe- überschuß(=)	Wanderungs- gewinn oder -verlust(=)						
			im 1. Vierteljahr 1967							
Darmstadt, St.	139 748	72 974	114	-	360	-	246	139 502	73 034	- 0,2
Gießen, St.	72 590	38 662	100	-	193	-	93	72 497	38 673	- 0,1
Offenbach a.M., St.	117 269	61 862	49	-	234	-	185	117 084	61 817	- 0,2
Alsfeld	55 904	29 137	74	-	116	-	42	55 862	29 103	- 0,1
Bergstraße	212 869	110 290	398		529		927	213 796	110 743	0,4
Büdingen	87 852	45 328	157	-	50		107	87 959	45 385	0,1
Darmstadt	113 056	57 752	218		289		507	113 563	57 916	0,4
Dieburg	117 769	60 104	259		417		676	118 445	60 473	0,6
Erbach	70 748	36 638	98	-	32		66	70 814	36 733	0,1
Friedberg	174 117	90 492	161		295		456	174 573	90 789	0,3
Gießen	110 142	56 722	155		62		217	110 359	56 851	0,2
Groß-Gerau	202 272	99 303	416	-	1 720	-	1304	200 968	99 535	- 0,6
Lauterbach	44 527	23 540	3	-	8	-	5	44 522	23 520	- 0,0
Offenbach	232 275	117 983	515		983		1498	233 773	118 734	0,6
Reg.-Bez. Darmstadt	1 751 138	900 787	2 717	-	138		2579	1753 717	903 306	0,1
Fulda, St.	44 955	24 817	48	-	61	-	13	44 942	24 821	- 0,0
Kassel, St.	213 084	115 199	130	-	360	-	230	212 854	115 181	- 0,1
Marburg a.d.L., St.	49 811	25 794	70	-	643	-	573	49 238	25 467	- 1,2
Eschwege	65 424	34 870	33	-	70	-	37	65 387	34 865	- 0,1
Frankenberg	51 377	26 052	60		78		138	51 515	26 118	0,3
Fritzlar-Homberg	83 309	42 216	104		97		201	83 510	42 324	0,2
Fulda	105 309	55 306	299		2		301	105 610	55 479	0,3
Hersfeld	72 802	38 097	74		11		85	72 887	38 106	0,1
Hofgeismar	58 599	30 870	65		26		91	58 690	30 934	0,2
Hünfeld	36 704	18 875	64		54		118	36 822	18 920	0,3
Kassel	93 956	47 230	254		215		469	94 425	47 510	0,5
Marburg	111 947	56 750	325	-	441	-	116	111 831	56 703	- 0,1
Melsungen	46 898	24 696	62		58		120	47 018	24 734	0,3
Rotenburg	58 169	30 006	74	-	109	-	35	58 134	29 986	- 0,1
Waldeck	92 704	49 061	165	-	5		160	92 864	49 149	0,2
Witzenhausen	54 360	28 591	65		17		82	54 442	28 644	0,2
Wolfhagen	40 052	20 985	53	-	33		20	40 072	20 928	0,0
Ziegenhain	54 793	28 202	66		61		127	54 920	28 253	0,2
Reg.-Bez. Kassel	1 334 253	697 617	2 011	-	1 103		908	1335 161	698 122	0,1
Frankfurt a.M., St.	678 506	361 851	203	-	3 051	-	2848	675 658	360 755	- 0,4
Hanau a.M., St.	52 529	27 253	51	-	29		22	52 551	27 320	0,0
Wiesbaden, St.	259 438	141 246	33	-	373	-	340	259 098	141 089	- 0,1
Biedenkopf	61 732	32 083	115	-	65		50	61 782	32 209	0,1
Dillkreis	99 415	51 761	181	-	217	-	36	99 379	51 794	- 0,0
Gelnhausen	88 614	46 523	108		88		196	88 810	46 627	0,2
Hanau	124 013	62 569	284		726		1010	125 023	63 086	0,8
Limburg	88 650	46 844	109		15		124	88 774	46 876	0,1
Main-Taunus-Kreis	165 933	84 161	325		997		1322	167 255	84 757	0,8
Oberlahnkreis	58 251	30 422	14	-	116	-	102	58 149	30 384	- 0,2
Obertaunuskreis	120 558	64 172	54		497		551	121 109	64 447	0,5
Rheingaukreis	61 812	33 002	38		122		160	61 972	33 048	0,3
Schlüchtern	42 920	22 526	55	-	11		44	42 964	22 562	0,1
Untertaunuskreis	65 851	33 682	119		523		642	66 493	33 975	1,0
Usingen	31 058	16 017	35		56		91	31 149	16 054	0,3
Wetzlar	155 052	79 260	243	-	348	-	105	154 947	79 357	- 0,1
Reg.-Bez. Wiesbaden	2 154 332	1133 372	1 967	-	1 186		781	2155 113	1134 340	0,0
Land H e s s e n	5 239 723	2731 776	6 695	-	2 427		4268	5243 991	2735 768	0,1
dav. kreisfr. Städte	1 627 930	869 658	798	-	5 304	-	4506	1623 424	868 157	- 0,3
Landkreise	3 611 793	1862 118	5 897		2 877		8774	3620 567	1867 611	0,2

A II 1. Eheschließungen, Geborene und Gestorbene im 1. Vierteljahr 1967 nach Monaten

a) Grundzahlen

Monat Vierteljahr	Eheschließungen				Lebendgeborene				Totgeborene		
	ins- ge- samt	darunter			männ- lich	weib- lich	ins- ge- samt	dar. un- ehe- lich	ins- ge- samt	darunter	
		nur der Mann	nur die Frau	beide Part- ner						weib- lich	un- ehe- lich
		Ausländer(in)									
Januar	2 235	128	47	49	3 788	3485	7 273	324	101	49	4
Februar	2 194	151	42	62	3 691	3364	7 055	303	71	30	1
März	3 814	189	76	85	3 762	3589	7 351	296	74	36	7
1. Vj. 1967	8 243	468	165	196	11 241	10438	21 679	923	246	115	12
1. Vj. 1966	7 968	431	157	147	11 430	10710	22 140	948	213	105	12

Monat Vierteljahr	Sterbefälle			darunter								
	männ- lich	weib- lich	ins- ge- samt	im 1. Lebensjahr			unter 28 Tagen			unter 24 Stunden		
				ins- ge- samt	weib- lich	un- ehe- lich	ins- ge- samt	weib- lich	un- ehe- lich	ins- ge- samt	weib- lich	un- ehe- lich
Januar	2 649	2 570	5 219	169	69	20	123	53	15	62	24	8
Februar	2 389	2 346	4 735	142	55	20	118	45	19	58	25	9
März	2 549	2 481	5 030	155	61	13	125	50	10	59	27	7
1. Vj. 1967	7 587	7 397	14 984	466	185	53	366	148	44	179	76	24
1. Vj. 1966	7 920	7 757	15 677	518	223	33	394	159	14	218	78	10

b) Verhältniszahlen

Monat		Auf 1000 Einwohner und 1 Jahr kamen			Auf 1000 Lebendgeborene kamen			Von 1000 Lebend- und Totgeborenen waren Totgeborene
		Ehe- schlie- ßungen	Lebend- geborene	Gestor- bene	unehelich Lebend- geborene	Gestorbene		
im 1. Lebensjahr	unter 28 Tagen							
Vierteljahr								
Januar	+) 5,0	16,3	11,7	44,5	22,8	16,9	13,7	
Februar	+) 5,5	17,5	11,8	42,9	21,7	16,7	10,0	
März	+) 8,6	16,5	11,3	40,3	20,8	17,0	10,0	
1. Vj. 1967+)	6,4	16,8	11,6	42,6	21,8	16,9	11,2	
1. Vj. 1966	6,2	17,3	12,3	42,8	23,9	17,8	9,5	
2. Vj. 1966	9,1	17,4	11,3	43,7	21,4	16,7	10,9	
3. Vj. 1966	9,9	16,3	10,0	44,4	21,6	17,1	11,9	
4. Vj. 1966	6,8	16,4	11,8	43,8	24,2	18,1	9,9	

+) Durchschnittl. Wohnbevölkerung (in 1000): Januar 5240,9 - Februar 5242,3 - März 5243,3 - 1. Vj. 5242,2

A II 2. Fortschreibung der standesamtlich beurkundeten Kriegsterbefälle
1. Vierteljahr 1967

Stichtag Zeitraum	Angehörige der deutschen Wehrmacht und der ihr gleichgestellten Verbände		Zivilpersonen	
	männlich	weiblich	männlich	weiblich
Stand am 31.12.1966	117 945	97	13 768	17 155
Zugang im 1. Vj. 1967	70	-	-	-
Stand am 31.3.1967	118 015	97	13 768	17 155

A II 3. Eheschließungen, Lebendgeborene und Gestorbene im 1. Vierteljahr 1967
nach Verwaltungsbezirken

Kreisfreie Stadt (St.) Landkreis	Ehe- schlie- ßungen ins- gesamt	Lebend- geborene		Gestorbene			Auf 1000 Einwohner u.1 Jahr			Säug- lings- sterbef. auf 1000 Lebend- geborene
		ins- ge- samt	dar- un- ehel.	ins- ge- samt	darunter in 1. Lebensj.	unter 28 Tg.	Ehe- schlie- ßungen	Lebend- geborene	Ge- stor- bene	
Darmstadt, St.	264	525	34	411	6	5	7,7	15,2	11,9	11,4
Gießen, St.	147	301	27	201	5	4	8,2	16,8	11,2	16,6
Offenbach a.M., St.	209	452	31	403	15	11	7,2	15,6	13,9	33,2
Alsfeld	77	230	7	156	5	4	5,6	16,7	11,3	21,7
Bergstraße	273	941	34	543	25	16	5,2	17,9	10,3	26,6
Büdingen	130	414	16	257	10	7	6,0	19,1	11,9	24,2
Darmstadt	171	518	17	300	11	8	6,1	18,5	10,7	21,2
Dieburg	140	558	27	299	15	9	4,8	19,2	10,3	26,9
Erbach	115	308	11	210	5	5	6,6	17,6	12,0	16,2
Friedberg	277	693	35	532	16	12	6,4	16,1	12,4	23,1
Gießen	163	462	14	307	5	4	6,0	17,0	11,3	10,8
Groß-Gerau	275	864	27	448	22	15	5,5	17,4	9,0	25,5
Jauterbach	44	162	5	159	3	2	4,0	14,8	14,5	18,5
Offenbach	306	1 044	37	529	25	18	5,3	18,2	9,2	23,9
Reg.-Bez. Darmstadt	2 591	7 472	322	4 755	168	120	6,0	17,3	11,0	22,5
Fulda, St.	100	181	11	133	6	5	9,0	16,3	12,0	33,1
Kassel, St.	390	813	48	683	14	10	7,4	15,5	13,0	17,2
Marburg a.d.L., St.	109	181	10	111	4	4	8,9	14,8	9,1	22,1
Eschwege	117	245	4	212	6	5	7,3	15,2	13,1	24,5
Frankenberg	62	227	3	167	6	6	4,9	17,9	13,2	26,4
Fritzlar-Homberg	100	353	14	249	15	10	4,9	17,2	12,1	42,5
Fulda	130	567	9	268	11	10	5,0	21,8	10,3	19,4
Hersfeld	109	316	13	242	3	3	6,1	17,6	13,5	9,5
Hofgeismar	104	252	12	187	5	4	7,2	17,4	12,9	19,8
Münfeld	69	159	8	95	3	2	7,6	17,5	10,5	18,9
Kassel	137	470	8	216	6	4	5,9	20,2	9,3	12,8
Marburg	143	561	19	236	12	12	5,2	20,3	8,6	21,4
Melsungen	59	182	8	120	3	2	5,1	15,7	10,4	16,5
Rotenburg	76	256	9	182	4	3	5,3	17,8	12,7	15,6
Waldeck	138	455	10	290	13	11	6,0	19,9	12,7	28,6
Witzenhausen	77	222	3	157	8	7	5,7	16,5	11,7	36,0
Wolfhagen	39	177	5	124	1	1	3,9	17,9	12,6	5,6
Ziegenhain	83	250	6	184	6	5	6,1	18,5	13,6	24,0
Reg.-Bez. Kassel	2 042	5 867	200	3 856	126	104	6,2	17,8	11,7	21,5
Frankfurt a.M., St.	1 391	2 262	163	2 059	48	40	8,3	13,5	12,3	21,2
Hanau a.M., St.	127	207	20	156	7	5	9,8	16,0	12,0	33,8
Wiesbaden, St.	474	861	76	828	15	12	7,4	13,5	13,0	17,4
Biedenkopf	75	282	5	167	5	4	4,9	18,5	11,0	17,7
Dillkreis	137	435	6	254	9	9	5,6	17,7	10,4	20,7
Gelnhausen	123	380	14	272	9	8	5,6	17,4	12,4	23,7
Hanau	179	575	23	291	9	6	5,8	18,7	9,5	15,7
Limburg	138	404	9	295	12	11	6,3	18,5	13,5	29,7
Main-Taunus-Kreis	185	750	13	425	14	12	4,5	18,3	10,3	18,7
Oberlahnkreis	91	220	4	206	4	3	6,3	15,3	14,3	18,2
Obertaunuskreis	188	437	29	383	13	12	6,3	14,7	12,9	29,7
Rheingaukreis	84	272	8	234	4	2	5,5	17,8	15,3	14,7
Schlüchtern	68	203	6	148	7	5	6,4	19,2	14,0	34,5
Untertaunuskreis	87	294	6	175	4	2	5,3	18,0	10,7	13,6
Usingen	35	124	3	89	2	2	4,6	16,2	11,6	16,1
Wetzlar	228	634	16	391	10	9	6,0	16,6	10,2	15,8
Reg.-Bez. Wiesbaden	3 610	8 340	401	6 373	172	142	6,8	15,7	12,0	20,6
Land H e s s e n	8 243	21 679	923	14 984	466	366	6,4	16,8	11,6	21,8
dav. kreisfr. Städte	3 211	5 783	420	4 985	120	96	8,0	14,4	12,4	20,8
Landkreise	5 032	15 896	503	9 999	346	270	5,6	17,8	11,2	21,8

A II 4. Gestorbene¹⁾ im 1. Vierteljahr 1967
nach Todesursachen, Geschlecht und Monaten

Todesursache (nach dem deutschen Verzeichnis 1958)	Geschlecht: m = männlich w = weiblich	An nebenstehenden Todesursachen starben				
		im Monat			zu- sammen	ins- gesamt
		Jan.	Febr.	März		
Tuberkulose der Atmungsorgane	m	22	21	22	65	85
	w	6	7	7	20	
Tuberkulose sonstiger Organe	m	1	2	-	3	6
	w	-	2	1	3	
Tuberkulose insgesamt	m	23	23	22	68	91
	w	6	9	8	23	
Diphtherie	m	-	-	-	-	1
	w	-	1	-	1	
Poliomyelitis (einschl. Spätfolgen)	m	-	-	-	-	1
	w	1	-	-	1	
Sonstige infektiöse und parasitäre Krankheiten	m	5	8	4	17	34
	w	5	7	5	17	
Bösartige Neubildungen	m	466	430	447	1 343	2 754
	w	485	461	465	1 411	
Neubildungen der lymphatischen und blutbildenden Organe	m	44	43	37	124	218
	w	32	28	34	94	
Sonstige Neubildungen	m	6	10	15	31	81
	w	14	22	14	50	
Diabetes mellitus	m	24	35	35	94	320
	w	59	72	95	226	
Gefäßstörungen des Zentralnervensystems	m	359	181	241	781	1 762
	w	443	259	279	981	
Allergische, Stoffwechsel- und Ernährungs- krankheiten, Psychosen u. Nervenkrankheiten	m	98	71	86	255	428
	w	55	58	60	173	
Fieberhafte rheumatische Erkrankungen ohne Herzbeteiligung	m	-	-	-	-	-
	w	-	-	-	-	
Herzkrankheiten	m	739	673	725	2 137	3 923
	w	615	556	615	1 786	
Sonstige Krankheiten des Kreislaufsystems	m	140	218	190	548	1 389
	w	225	308	308	841	
Grippe	m	6	5	7	18	43
	w	6	6	13	25	
Pneumonie der Personen im Alter von 4 Wochen und darüber	m	16	25	27	68	121
	w	9	20	24	53	
Sonstige Krankheiten der Atmungsorgane	m	87	87	99	273	406
	w	44	38	51	133	
Übertrag	m	2 013	1 809	1 935	5 757	11 572
	w	1 999	1 845	1 971	5 815	

1) Ohne Totgetoreno, nachträglich beurkundete Kriegssterbefälle und gerichtliche Todeserklärungen. - Vorläufige Zahlen.

A II noch: 4. Gestorbene¹⁾ im 1. Vierteljahr 1967
nach Todesursachen, Geschlecht und Monaten

Todesursache (nach dem deutschen Verzeichnis 1958) Geschlecht: m = männlich w = weiblich	An nebenstehenden Todesursachen starben				
	im Monat			zu- sammen	ins- gesamt
	Jan.	Febr.	März		
Übertrag	m 2 013	1 809	1 935	5 757	11 572
	w 1 999	1 845	1 971	5 815	
Magen- und Zwölffingerdarmgeschwür	m 36	33	19	88	105
	w 7	3	7	17	
Krankheiten der Leber und der Gallenwege	m 80	66	87	233	410
	w 52	65	60	177	
Sonstige Krankheiten der Verdauungsorgane	m 56	46	43	145	301
	w 52	56	48	156	
Nephritis und Nephrose	m 10	14	15	39	82
	w 19	14	10	43	
Komplikationen in der Schwangerschaft	m -	-	-	-	3
	w 1	-	2	3	
Fehlgeburt	m -	-	-	-	1
	w -	1	-	1	
Komplikationen bei Entbindung und im Wochenbett	m -	-	-	-	7
	w 1	3	3	7	
Sonst. Krankh. d. Harn- u. Geschlechtsorgane, Krankh. d. Haut u. d. Unterhautzellgewebes	m 71	56	72	199	293
	w 35	29	30	94	
Krankheiten der Knochen und der Bewegungsorgane	m 4	6	5	15	43
	w 13	10	5	28	
Lebensschwäche, Frühgeburt, sonst. Krankheiten der frühesten Kindheit	m 61	63	61	185	318
	w 49	39	45	133	
Angeborene Mißbildungen	m 25	18	18	61	95
	w 11	11	12	34	
Altersschwäche ohne Geistesstörung	m 79	66	75	220	624
	w 147	119	138	404	
Altersschwäche mit Geistesstörung	m 2	-	3	5	16
	w 4	5	2	11	
Krankh. d. Blutes u. d. blutbild. Organe, Krankh. d. Sinnesorg. sowie mangelh. bezeichn. Todesurs.	m 40	39	31	110	222
	w 42	30	40	112	
Kraftfahrzeugunfälle innerhalb und außerhalb des Verkehrs	m 64	66	82	212	278
	w 29	18	19	66	
Sonstige Fahrzeugunfälle innerhalb und außerhalb des Verkehrs	m 6	5	4	15	19
	w 2	1	1	4	
Sonstige Unfälle	m 46	45	51	142	357
	w 79	74	62	215	
Vergiftungen (Unfälle)	m 5	2	-	7	10
	w 2	1	-	3	
Selbstmord	m 48	52	45	145	218
	w 26	22	25	73	
Mord, Totschlag, Schadensfälle bei Kriegshandlungen	m 3	3	3	9	10
	w -	-	1	1	
Insgesamt	m 2 649	2 389	2 549	7 587	14 984
	w 2 570	2 346	2 481	7 397	

1) Ohne Totgekorrene, nachträglich beurkundete Kriegssterbefälle und gerichtliche Todeserklärungen. - Vorläufige Zahlen.

A II 5. Ehelösungen im 1. Vierteljahr 1967
nach Landgerichtsbezirken

Land- gerichts- bezirk	Ehelösungen				Einge- reichte Anträge	Abge- wiesene Klagen	Kläger war		
	ins- gesamt	davon					der Mann	die Frau	die Staats- anwalt- schaft
		Ehe- schei- dungen	Nich- tig- keits- erklä- rungen	Auf- hebun- gen	auf Ehelösungen				
Darmstadt	307	306	-	1	515	7	92	215	-
Frankfurt	489	488	-	1	622	9	155	334	-
Fulda	44	44	-	-	84	2	19	25	-
Gießen	91	91	-	-	150	3	27	64	-
Hanau	74	73	1	-	124	3	20	54	-
Kassel	190	189	-	1	315	12	64	126	-
Limburg	76	76	-	-	102	4	19	57	-
Marburg	63	63	-	-	102	4	20	43	-
Wiesbaden	173	173	-	-	263	7	49	124	-
Insgesamt	1 507	1 503	1	3	2 277	51	465	1 042	-

A II 6. Geschiedene Ehen im 1. Vierteljahr 1967
nach Ehedauer und Gründen 1)

Ehe- dauer in Jahren	Ge- schie- dene Ehen ins- gesamt	davon geschieden auf Grund von						
		§ 42 allein	§ 43 allein	§ 42 in Ver- bindung mit § 43	§ 42 od. § 43 in Ver- bindung m.a. §§	§ 44 oder § 45	§ 46	§ 48
Unter 1	42	-	40	2	-	-	-	-
1 b. unter 5	499	3	488	3	-	-	-	5
5 " " 10	441	4	423	4	-	1	-	9
10 " " 15	241	5	223	3	-	-	-	10
15 " " 20	164	3	142	-	-	1	-	18
20 " " 25	56	-	50	-	-	-	-	6
25 " " 30	37	-	23	-	-	-	-	14
30 " " 35	12	-	8	-	-	-	-	4
35 " " 40	8	-	6	-	-	-	-	2
40 " " 45	3	-	1	1	-	-	-	1
45 " " 50	-	-	-	-	-	-	-	-
50 und mehr	-	-	-	-	-	-	-	-
Insgesamt	1 503	15	1 404	13	-	2	-	69

1) § 42 Ehebruch, § 43 and. Eheverföhr., ehrlases oder unsittliches Verhalten, § 44 auf goistiger Störung beruhendes Verhalten
§ 45 Geisteskrankheit, § 46 ansteckende oder ekelerregende Krankheiten, § 48 Aufhebung der häuslichen Gemeinschaft.

A III 1. Über die Landesgrenze Hessens Z.- und Fortgezogene
im 1. Vierteljahr 1967 nach Herkunfts- und Zielländern

Herkunfts- bzw. Zielland	Zugezogene		Fortgezogene		Wanderungsgewinn oder -verlust(-)		dagegen 1.VJ.1966 insgesamt
	ins- gesamt	weib- lich	ins- gesamt	weib- lich	ins- gesamt	weib- lich	
Schleswig-Holstein	870	387	809	329	61	58	145
Hamburg	769	318	618	247	151	71	190
Niedersachsen	3 125	1 361	2 425	1 051	700	310	822
Bremen	278	122	246	100	32	22	67
Nordrhein-Westfalen	7 122	3 032	5 470	2 355	1 652	677	1 329
Rheinland-Pfalz	4 343	1 712	3 449	1 346	894	366	422
Baden-Württemberg	4 743	2 022	4 433	1 886	310	136	788
Bayern	4 420	1 796	4 156	1 728	264	68	348
Saarland	607	191	393	148	214	43	127
Berlin (West)	1 602	684	1 110	457	492	227	407
Bundesgebiet zusammen	27 879	11 625	23 109	9 647	4 770	1 978	4 645
Berlin (Sowjetsektor)	44	28	-	-	44	28	22
Sowjetische Besatzungszone	359	224	72	28	287	196	322
Ostgebiete des Dt. Reiches (Gebietsstand 31.12.1937) z.Z. unter fremder Verwaltg.	213	123	4	3	209	120	261
Ausland	12 345	4 523	20 120	5 907	- 7 775	- 1 384	13 820
Ungeklärt und ohne Angabe	38	13	-	-	38	13	31
Übrige Gebiete zusammen	12 999	4 911	20 196	5 938	- 7 197	- 1 027	14 456
Insgesamt	40 878	16 536	43 305	15 585	- 2 427	951	19 101

A III 2. Über die Auslandsgrenze des Bundesgebietes Zu- und Fortgezogene
im 1. Vierteljahr 1967 nach Herkunfts- und Zielländern

Herkunfts- bzw. Zielland	Zugezogene		Fortgezogene		Wanderungsgewinn oder -verlust(-)				dagegen 1.VJ.1966 insgesamt
	ins- gesamt	weib- lich	ins- gesamt	weib- lich	ins- gesamt	weib- lich			
Belgien	71	36	86	40	-	15	-	4	6
Bulgarien	7	2	6	2	-	1	-	-	4
Dänemark	64	42	55	33	-	9	-	9	4
Frankreich	376	192	448	174	-	72	-	18	102
Griechenland	382	158	2 558	875	- 2	176	-	717	496
Großbritannien und Nordirland	287	128	295	143	-	8	-	15	53
Italien	4 101	1 103	5 457	1 329	- 1	356	-	226	7 304
Jugoslawien	1 749	565	1 382	273	-	367	-	292	2 756
Luxemburg	21	7	29	11	-	8	-	4	4
Niederlande	199	90	200	44	-	1	-	46	69
Österreich	367	169	478	161	-	111	-	8	342
Polen	83	48	66	41	-	17	-	7	49
Rumänien	23	12	11	5	-	12	-	7	30
Schweden	96	45	67	31	-	29	-	14	35
Schweiz	318	141	352	174	-	34	-	33	79
Spanien und Andorra	1 113	493	4 207	1 026	- 3	094	-	533	1 307
Tschechoslowakei	338	177	60	28	-	278	-	149	78
Türkei	702	173	1 510	251	-	808	-	78	743
UdSSR	43	27	4	2	-	39	-	25	32
Ungarn	30	19	40	18	-	10	-	1	41
Übriges europ.Ausland	253	118	326	112	-	73	-	6	296
Europ.Ausland zusammen	10 623	3 745	17 637	4 773	- 7	014	-	1 028	13 830
Asien	334	105	442	123	-	108	-	18	229
USA	820	459	1 179	726	-	359	-	267	1 171
Kanada	50	16	177	70	-	127	-	54	62
Brasilien	40	17	39	16	-	1	-	1	6
Argentinien	31	17	18	7	-	13	-	10	12
Übriges Amerika	119	59	113	55	-	6	-	4	7
Südafrikanische Union	34	15	54	18	-	20	-	3	30
Übriges Afrika	188	41	347	74	-	159	-	33	13
Australien	102	49	105	40	-	3	-	9	31
Ozeanien	4	-	9	5	-	5	-	5	5
Außereurop.Ausland zus.	1 722	778	2 483	1 134	-	761	-	356	10
Unbekanntes Ausland	-	-	-	-	-	-	-	-	-
Ausland insgesamt	12 345	4 523	20 120	5 907	- 7	775	-	1 384	13 820

A III 3. Gesamtwanderung im 1. Vierteljahr 1967 nach Verwaltungsbezirken

Kreisfreie Stadt (St.) Landkreis	Zu- gezogene 1)	Fort- gezogene 1)	Wanderung über die Landesgrenze		Binnenwanderung		darunter innerh. der Land- kreise
			Zu- gezogene	Fort- gezogene	Zu- 1) gezogene	Fort- 1) gezogene	
Darmstadt, St.	2 363	2 723	1 165	1 387	1 198	1 336	-
Gießen, St.	1 694	1 887	679	908	1 015	979	-
Offenbach a.M., St.	1 842	2 076	890	920	952	1 156	-
Alsfeld	571	687	141	195	430	492	156
Bergstraße	3 680	3 151	2 313	1 781	1 367	1 370	839
Büdingen	1 028	1 078	274	307	754	771	294
Darmstadt	2 544	2 255	1 109	879	1 435	1 376	401
Dieburg	2 098	1 681	809	683	1 289	998	423
Erbach	1 124	1 156	40	451	724	705	344
Friedberg	3 417	3 122	1 109	1 025	2 308	2 097	852
Gießen	1 429	1 367	413	443	1 016	924	320
Groß-Gerau	3 542	5 262	1 582	3 388	1 960	1 874	755
Lauterbach	425	433	123	149	302	284	99
Offenbach	5 847	4 864	2 565	1 974	3 282	2 890	948
Reg.-Bez. Darmstadt	31 604	31 742	13 572	14 490	18 032	17 252	5 431
Fulda, St.	861	922	303	398	558	524	-
Kassel, St.	2 814	3 174	1 317	1 562	1 497	1 612	-
Marburg a.d.L., St.	1 078	1 721	436	818	642	903	-
Eschwege	854	924	303	320	551	604	263
Frankenberg	657	579	213	175	444	404	140
Fritzlar-Homberg	1 166	1 069	420	276	746	793	240
Fulda	1 205	1 203	284	290	921	913	374
Hersfeld	977	966	364	348	613	618	274
Hofgeismar	758	732	309	214	449	518	181
Hünfeld	510	456	137	124	373	332	124
Kassel	1 580	1 365	435	484	1 145	881	201
Marburg	1 457	1 898	503	838	954	1 060	337
Melsungen	740	682	296	235	444	447	142
Rotenburg	774	883	261	224	513	659	219
Waldeck	1 481	1 486	646	594	835	892	454
Witzenhausen	730	713	266	320	464	393	125
Wolfhagen	424	457	134	134	290	323	84
Ziegenhain	675	614	194	153	481	461	173
Reg.-Bez. Kassel	18 741	19 844	6 821	7 507	11 920	12 337	3 331
Frankfurt a.M., St.	13 582	16 633	8 948	9 980	4 634	6 653	-
Hanau a.M., St.	1 343	1 372	532	799	811	573	-
Wiesbaden, St.	3 873	4 246	2 514	2 542	1 359	1 704	-
Biedenkopf	729	794	247	330	482	464	181
Dillkreis	1 247	1 464	485	670	762	794	428
Gelnhausen	1 407	1 319	459	430	948	889	409
Hanau	3 193	2 467	1 206	1 000	1 987	1 467	448
Limburg	1 184	1 169	521	472	663	697	296
Main-Taunus-Kreis	4 707	3 710	1 960	1 654	2 747	2 056	628
Oberlahnkreis	721	837	198	252	523	585	179
Obertaunuskreis	3 005	2 508	1 235	1 024	1 770	1 484	446
Rheingaukreis	1 170	1 048	606	472	564	576	247
Schlüchtern	450	461	142	120	308	341	121
Untertaunuskreis	1 542	1 019	592	395	950	624	222
Usingen	484	428	118	133	366	295	89
Wetzlar	2 210	2 558	722	1 035	1 488	1 523	823
Reg.-Bez. Wiesbaden	40 847	42 033	20 485	21 308	20 362	20 725	4 517
Land H e s s e n	91 192	93 619	40 878	43 305	50 314	50 314	13 279
dav. kreisfreie Städte	29 450	34 754	16 784	19 314	12 666	15 440	-
Landkreise	61 742	58 865	24 094	23 991	37 648	34 874	13 279

1) Einschl. der Wanderungsfälle von Gemeinde zu Gemeinde innerhalb derselben Landkreise.

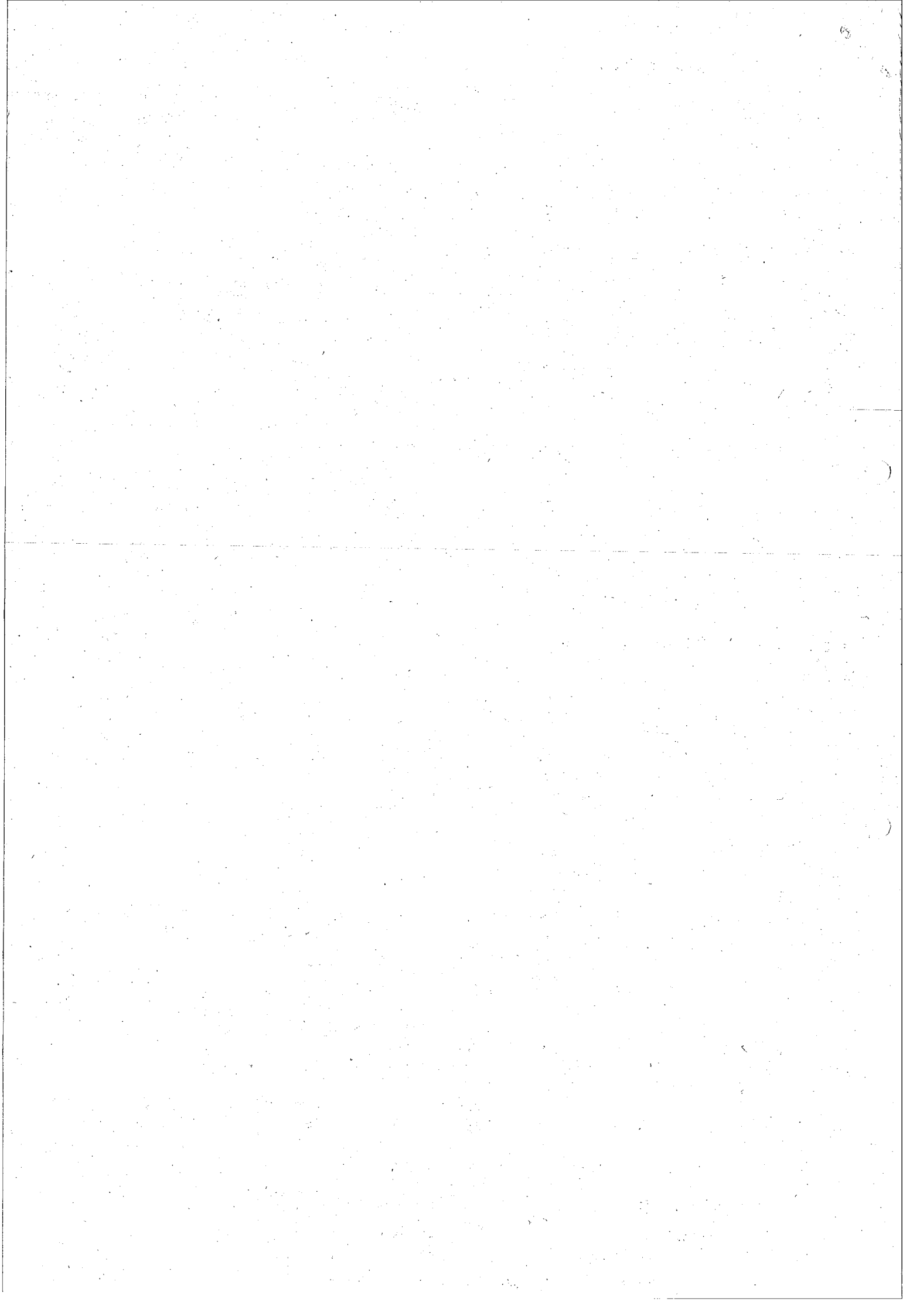

STATISTISCHE BERICHTE

des Hessischen Statistischen Landesamtes

WIESBADEN · RHEINSTRASSE 35-37 · TELEFON 36 81 · TELEX 4-186 555 HSTL-D

* A I 1 - vj 2/67
* A II 1, A II 2 - vj 2/67
* A III 1 - vj 2/67
* A IV 3 - vj 2/67

Ausgegeben am 30. September 1967

Bevölkerungsvorgänge in Hessen im 2. Vierteljahr 1967

I n h a l t

	Seite
Methodische und begriffliche Erklärungen	2
A I <u>Bevölkerungsstand</u>	
1. Wohnbevölkerung am 30. Juni 1967 nach Verwaltungsbezirken	3
A II <u>Natürliche Bevölkerungsbewegung</u>	
1. Eheschließungen, Geborene und Gestorbene nach Monaten a) Grundzahlen b) Verhältniszahlen	4
2. Fortschreibung der standesamtlich beurkundeten Kriegsterbefälle	4
3. Eheschließungen, Lebendgeborene und Gestorbene nach Verwaltungsbezirken	5
4. Ehelösungen nach Landgerichtsbezirken	6
5. Geschiedene Ehen nach Ehedauer und Gründen	6
A III <u>Wanderungen</u>	
1. Über die Landesgrenze Hessens Zu- und Fortgezogene nach Herkunfts- und Zielländern	7
2. Über die Auslandsgrenze des Bundesgebietes Zu- und Fortgezogene nach Herkunfts- und Zielländern	8
3. Gesamtwanderung nach Verwaltungsbezirken	9
A IV <u>Gesundheitswesen</u>	
1. Gestorbene nach Todesursachen, Geschlecht und Monaten	10

Methodische und begriffliche Erklärungen

Zur Wohnbevölkerung gehören alle Personen, die in der Zählgemeinde ihren ständigen Wohnsitz (Hauptwohnsitz) haben abzüglich derjenigen, die in einer anderen Gemeinde weiteren Wohnraum haben (Nebenwohnung, 2. Wohnsitz) und von dort aus regelmäßig zur Arbeit, Ausbildung, Schule usw. gehen oder sich dort überwiegend aufhalten. Ferner zählen zur Wohnbevölkerung alle Personen, die in der Zählgemeinde einen 2. Wohnsitz gegründet haben, von ihm aus regelmäßig zur Arbeit, Ausbildung, Schule usw. gehen oder sich an diesem 2. Wohnsitz überwiegend aufhalten.

Die hier veröffentlichten Geburten und Sterbefälle sind nach dem Wohnort (der Mutter bzw. des Verstorbenen) gezählt. Eheschließungen werden am Beurkundungs-ort gezählt.

Eine Lebendgeburt, für die die allgemeinen Bestimmungen über die Anzeige und die Eintragung von Geburten gelten, liegt vor, wenn bei einem Kind nach der Scheidung vom Mutterleib entweder das Herz geschlagen oder die Nabelschnur pulsiert oder die natürliche Lungenatmung eingesetzt hat.

Hat sich keines der oben genannten Merkmale des Lebens gezeigt, ist die Leibesfrucht jedoch mindestens 35 cm lang, so gilt sie als ein totgeborenes oder in der Geburt verstorbenes Kind.

Diese neue Definition der Lebend- und Totgeburten nach § 29 der Verordnung zur Ausführung des Personenstandsgesetzes vom 12. 8. 1957 gilt seit 1. 1. 1958.

Unehelich geborene Kinder sind Kinder, die nicht aus einer Ehe stammen.

Säuglingssterbefälle sind Todesfälle von Kindern, die das 1. Lebensjahr noch nicht vollendet haben.

Unterlagen für die Todesursachenstatistik sind die von den Ärzten ausgestellten Leichenschauscheine.

A I 1. Wohnbevölkerung Hessens am 30. Juni 1967

erstellt auf Grund der Ergebnisse der Geburten-, Sterbe- und Wanderungsstatistik

Kreisfreie Stadt (St.) Landkreis	Wohn- bevölkerung am 31. 3. 1967		Zu- oder Abnahme (-)				Wohn- bevölkerung am 30. 6. 1967		Insgesamt Veränderg. 30. 6. 1967 gegenüber 31. 3. 1967 %
			durch		ins- ge- samt				
	insges.	weibl.	Geburten- oder Sterbe- überschuß	Wanderungs- gewinn oder -verlust		im 2. Vierteljahr 1967	insges.	weibl.	
			im 2. Vierteljahr 1967						
Darmstadt, St.	139 502	73 034	99	- 110	- 11	139 491	73 158	- 0,0	
Gießen, St.	72 497	38 673	104	- 460	- 564	73 061	38 890	0,8	
Offenbach a.M., St.	117 084	61 817	100	- 294	- 194	116 890	61 801	- 0,2	
Alsfeld	55 862	29 103	66	- 73	- 7	55 855	29 111	- 0,0	
Bergstraße	213 796	110 743	418	- 497	- 915	214 711	111 249	0,4	
Büdingen	87 959	45 385	134	- 29	- 163	88 122	45 491	0,2	
Darmstadt	113 563	57 916	249	- 149	- 398	113 961	58 111	0,4	
Dieburg	118 445	60 473	260	- 580	- 840	119 285	60 908	0,7	
Erbach	70 814	36 733	92	- 10	- 82	70 896	36 796	0,1	
Friedberg	174 573	90 789	275	- 515	- 790	175 363	91 227	0,5	
Gießen 1)	111 871	57 604	180	- 88	- 92	111 963	57 783	0,1	
Groß-Gerau	200 968	99 535	382	- 986	- 604	200 364	99 858	- 0,3	
Lauterbach	44 522	23 520	6	- 48	- 42	44 480	23 514	- 0,1	
Offenbach	233 773	118 734	509	- 633	- 1142	234 915	119 357	0,5	
Reg.-Bez. Darmstadt ¹⁾	1755 229	904 059	2 874	- 1254	- 4128	1759 357	907 254	0,2	
Fulda, St.	44 942	24 821	31	- 117	- 86	44 856	24 761	- 0,2	
Kassel, St.	212 854	115 181	150	- 714	- 564	212 290	115 034	- 0,3	
Marburg a.d.L., St.	49 238	25 467	81	- 338	- 419	49 657	25 663	0,9	
Eschwege	65 387	34 865	77	- 138	- 61	65 326	34 805	- 0,1	
Frankenberg	51 515	26 118	99	- 111	- 12	51 503	26 121	- 0,0	
Fritzlar-Homberg	83 510	42 324	173	- 31	- 204	83 714	42 417	0,2	
Fulda	105 610	55 479	317	- 205	- 522	106 132	55 722	0,5	
Hersfeld	72 887	38 106	98	- 71	- 27	72 914	38 097	0,0	
Hofgeismar	58 690	30 934	45	- 20	- 65	58 755	30 944	0,1	
Hünfeld	36 822	18 920	97	- 7	- 90	36 912	18 926	0,2	
Kassel	94 425	47 510	243	- 42	- 285	94 710	47 606	0,3	
Marburg	111 831	56 703	356	- 93	- 449	112 280	56 917	0,4	
Melsungen	47 018	24 734	59	- 11	- 70	47 088	24 759	0,1	
Rotenburg	58 134	29 986	120	- 108	- 228	58 362	30 043	0,4	
Waldeck	92 864	49 149	157	- 15	- 142	93 006	49 252	0,2	
Witzenhausen	54 442	28 644	82	- 143	- 61	54 381	28 610	- 0,1	
Wolfhagen	40 072	20 928	40	- 143	- 183	40 255	21 041	0,5	
Ziegenhain	54 920	28 253	112	- 46	- 66	54 986	28 292	0,1	
Reg.-Bez. Kassel	1335 161	698 122	2 337	- 371	- 1966	1337 127	699 010	0,1	
Frankfurt a.M., St.	675 658	360 755	365	- 5748	- 5383	670 275	358 834	- 0,8	
Hanau a.M., St.	52 551	27 320	87	- 79	- 8	52 559	27 337	0,0	
Wiesbaden, St.	259 098	141 089	129	- 367	- 238	258 860	141 068	- 0,1	
Biedenkopf	61 782	32 209	164	- 41	- 205	61 987	32 340	0,3	
Dillkreis	99 379	51 794	222	- 203	- 19	99 398	51 731	0,0	
Gelnhausen	88 810	46 627	40	- 354	- 394	89 204	46 864	0,4	
Hanau	125 023	63 086	314	- 606	- 920	125 943	63 690	0,7	
Limburg	88 774	46 876	121	- 43	- 164	88 938	47 005	0,2	
Main-Taunus-Kreis	167 255	84 757	438	- 1235	- 1673	168 928	85 588	1,0	
Oberlahnkreis	58 149	30 384	26	- 110	- 136	58 285	30 455	0,2	
Obertaunuskreis	121 109	64 447	71	- 344	- 415	121 524	64 701	0,3	
Rheingaukreis	61 972	33 048	20	- 415	- 435	62 407	33 248	0,7	
Schlüchtern	42 964	22 562	95	- 33	- 128	43 092	22 614	0,3	
Untertaunuskreis	66 493	33 975	79	- 428	- 507	67 000	34 272	0,8	
Usingen	31 149	16 054	45	- 86	- 131	31 280	16 151	0,4	
Wetzlar 1)	153 435	78 604	278	- 208	- 70	153 505	78 689	0,0	
Reg.-Bez. Wiesbaden ¹⁾	2153 601	1133 587	2 494	- 2910	- 416	2153 185	1134 587	- 0,0	
Land H e s s e n	5243 991	2735 768	7 705	- 2027	- 5678	5249 669	2740 851	0,1	
dav. kreisfr. Städte	1623 424	868 157	1 146	- 6631	- 5485	1617 939	866 546	- 0,3	
Landkreise	3620 567	1867 611	6 559	- 4604	- 11163	3631 730	1874 305	0,3	

1) Mit Wirkung von 1.4.1967 wurde die Gemeinde Kinzenbach aus dem Landkreis Wetzlar aus- und in den Landkreis Gießen eingegliedert, diese Änderung wurde in den ausgewiesenen Zahlen zum 31.3.1967 entsprechend den Gebietsstand von 1.4.1967 berücksichtigt.

A II 1. Eheschließungen, Geborene und Gestorbene im 2. Vierteljahr 1967 nach Monaten
a) Grundzahlen

Monat Vierteljahr	Eheschließungen				Lebendgeborene				Totgeborene		
	ins- ge- samt	darunter			männ- lich	weib- lich	ins- ge- samt	dar. un- ehe- lich	ins- ge- samt	darunter	
		nur der Mann	nur die Frau	beide Part- ner						weib- lich	un- ehe- lich
Ausländer(in)											
April	3 238	177	57	78	3 720	3 600	7 320	294	78	39	9
Mai	3 973	167	59	60	3 915	3 755	7 670	319	81	46	5
Juni	3 693	179	67	62	3 703	3 604	7 307	312	92	40	4
2.Vj. 1967	10 904	523	183	200	11 338	10959	22 297	925	251	125	18
2.Vj. 1966	11 800	598	192	140	11 582	10955	22 537	985	248	100	17

Monat Vierteljahr	Sterbefälle			darunter								
	männ- lich	weib- lich	ins- ge- samt	im 1. Lebensjahr			unter 28 Tagen			unter 24 Stunden		
				ins- ge- samt	weib- lich	un- ehe- lich	ins- ge- samt	weib- lich	un- ehe- lich	ins- ge- samt	weib- lich	un- ehe- lich
April	2 569	2 387	4 956	160	68	19	124	56	15	66	31	10
Mai	2 549	2 466	5 015	162	61	10	124	47	8	64	26	3
Juni	2 344	2 277	4 621	146	67	12	113	51	10	61	29	4
2. Vj. 1967	7 462	7 130	14 592	468	196	41	361	154	33	191	86	17
2. Vj. 1966	7 487	7 202	14 689	477	225	38	376	176	27	211	100	18

b) Verhältniszahlen

Monat Vierteljahr		Auf 1000 Einwohner und 1 Jahr kamen			Auf 1000 Lebendgeborene kamen			Von 1000 Lebend- und Totgeborenen waren Totgeborene
		Ehe- schlie- ßungen	Lebend- geborene	Gestor- bene	unehelich Lebend- geborene	Gestorbene		
						im 1. Lebensjahr	unter 28 Tagen	
April	*)	7,5	17,0	11,5	40,2	22,2	16,9	10,5
Mai	*)	8,9	17,2	11,3	41,6	21,1	16,2	10,5
Juni	*)	8,6	16,9	10,7	42,7	20,2	15,5	12,4
2.Vj. 1967	*)	8,3	17,0	11,2	41,5	21,2	16,2	11,1
2.Vj. 1966		9,1	17,4	11,3	43,7	21,4	16,7	10,9
3.Vj. 1966		9,9	16,3	10,0	44,4	21,6	17,1	11,9
4.Vj. 1966		6,8	16,4	11,8	43,8	24,2	18,1	9,9
1.Vj. 1967		6,4	16,8	11,6	42,6	21,8	16,9	11,2

+) Durchschnittl. Wohnbevölkerung (in 1000): April 5245,2 - Mai 5247,5 - Juni 5249,1 - 2. Vj. 5247,3.

A II 2. Fortschreibung der standesamtlich beurkundeten Kriegssterbefälle
2. Vierteljahr 1967

Stichtag Zeitraum	Angehörige der deutschen Wehrmacht und der ihr gleichgestellten Verbände		Zivilpersonen	
	männlich	weiblich	männlich	weiblich
Stand am 31.3.1967	118 015	97	13 768	17 155
Zugang im 2. Vj. 1967	66	-	-	-
Stand am 30.6.1967	118 081	97	13 768	17 155

A II 3. Eheschließungen, Lebendgeborene und Gestorbene im 2. Vierteljahr 1967
nach Verwaltungsbezirken

Kreisfreie Stadt (St.) Landkreis	Ehe- schlie- ßungen ins- gesamt	Lebend- geborene		Gestorbene			Auf 1000 Einwohner u. 1 Jahr			Säug- lings- sterbefef. auf 1000 Lebend- geborene
		ins- ge- samt	dar- un- ehel.	ins- ge- samt	darunter		Ehe- schlie- ßungen	Lebend- geborene	Ge- stor- bene	
					in 1. Lebensj.	unter 28 Tg.				
Darmstadt, St.	325	521	31	422	10	7	9,3	15,0	12,1	13,4
Gießen, St.	141	307	16	203	6	4	7,8	16,9	11,2	19,5
Offenbach a.M., St.	267	441	27	341	11	10	9,2	15,1	11,7	24,9
Alsfeld	109	229	2	163	7	4	7,8	16,5	11,7	30,6
Bergstraße	394	965	40	547	20	16	7,4	18,1	10,2	20,7
Büdingen	178	379	15	245	12	9	8,1	17,3	11,2	31,7
Darmstadt	205	568	24	319	14	12	7,2	20,0	11,2	24,6
Dieburg	208	548	21	288	12	9	7,0	18,5	9,7	21,9
Erbach	134	286	8	194	2	2	7,6	16,2	11,0	7,0
Friedberg	356	743	36	468	22	16	8,2	17,0	10,7	29,6
Gießen	226	486	11	306	9	7	8,1	17,4	11,0	18,5
Groß-Gerau	369	885	26	503	11	5	7,4	17,7	10,1	12,4
Lauterbach	84	156	1	150	3	3	7,6	14,1	13,5	19,2
Offenbach	468	1 006	35	497	10	10	8,0	17,2	8,5	9,9
Reg.-Bez. Darmstadt	3 464	7 520	293	4 646	149	114	7,9	17,2	10,6	19,8
Fulda, St.	111	175	16	144	6	5	9,9	15,6	12,9	34,3
Kassel, St.	491	838	61	688	16	14	9,3	15,8	13,0	19,1
Marburg a.d.L., St.	135	199	10	118	3	3	10,9	16,1	9,6	15,1
Eschwege	134	285	6	208	10	9	8,2	17,5	12,8	35,1
Frankenberg	69	261	4	162	4	3	5,4	20,3	12,6	15,3
Fritzlar-Homberg	152	384	6	211	6	5	7,3	18,4	10,1	15,6
Fulda	215	589	13	272	11	9	8,1	22,3	10,3	18,7
Hersfeld	117	305	9	207	7	4	6,4	16,8	11,4	23,0
Hofgeismar	130	248	9	203	10	7	8,9	16,9	13,9	40,3
Hünfeld	90	204	2	107	8	8	9,8	22,2	11,6	39,2
Kassel	195	459	5	216	10	6	8,3	19,5	9,2	21,8
Marburg	200	592	10	236	7	6	7,2	21,2	8,5	11,8
Melsungen	105	195	7	136	5	4	8,9	16,6	11,6	25,6
Rotenburg	132	254	3	134	1	-	9,1	17,5	9,2	3,9
Waldeck	191	420	15	263	8	4	8,2	18,1	11,4	19,0
Witzenhausen	113	226	12	144	3	3	8,3	16,6	10,6	13,3
Wolfhagen	81	180	4	140	5	1	8,1	18,0	14,0	27,8
Ziegenhain	112	247	8	135	5	4	8,2	18,0	9,9	20,2
Reg.-Bez. Kassel	2 773	6 061	200	3 724	125	95	8,3	18,2	11,2	20,6
Frankfurt a.M., St.	1 632	2 417	178	2 052	51	37	9,7	14,4	12,2	21,1
Hanau a.M., St.	135	237	16	150	6	6	10,3	18,1	11,5	25,3
Wiesbaden, St.	609	896	70	767	21	17	9,4	13,9	11,9	23,4
Biedenkopf	111	309	5	145	4	2	7,2	20,0	9,4	12,9
Dillkreis	188	487	10	265	13	8	7,6	19,6	10,7	26,7
Gelnhausen	188	352	15	312	7	6	8,5	15,9	14,1	19,9
Hanau	249	615	17	301	15	14	8,0	19,7	9,6	24,4
Limburg	162	377	6	256	7	5	7,3	17,0	11,6	18,6
Main-Taunus-Kreis	285	811	28	373	21	17	6,8	19,4	8,9	25,9
Oberlahnkreis	113	229	4	203	6	6	7,8	15,8	14,0	26,2
Obertaunuskreis	279	451	23	380	10	9	9,2	14,9	12,6	22,2
Rheingaukreis	103	216	12	196	8	7	6,6	13,9	12,6	37,0
Schlüchtern	84	220	4	125	5	4	7,8	20,5	11,6	22,7
Untertaunuskreis	130	271	16	192	6	5	7,8	16,3	11,5	22,1
Usingen	59	141	2	96	2	2	7,6	18,1	12,3	14,2
Wetzlar	340	687	26	409	12	7	8,9	18,0	10,7	17,5
Reg.-Bez. Wiesbaden	4 667	8 716	432	6 222	194	152	8,7	16,2	11,6	22,3
Land H e s s e n	10 904	22 297	925	14 592	468	361	8,3	17,0	11,2	21,2
dav. kreisfr. Städte	3 846	6 031	425	4 885	130	103	9,5	14,9	12,1	21,6
Landkreise	7 058	16 266	500	9 707	338	258	7,8	18,0	10,7	20,8

A II 4. Ehelösungen im 2. Vierteljahr 1967
nach Landgerichtsbezirken

Land- gerichts- bezirk	Ehelösungen				Einge- reichte Anträge	Abge- wiesene Klagen	Kläger war		
	ins- gesamt	davon					der Mann	die Frau	die Staats- anwalt- schaft
		Ehe- schei- dungen	Nich- tig- keits- erklä- rungen	Auf- hebun- gen					
					auf Ehelösungen				
Darmstadt	335	335	-	-	567	7	97	238	-
Frankfurt	450	450	-	-	793	13	144	306	-
Fulda	34	34	-	-	76	4	11	23	-
Gießen	90	90	-	-	168	3	29	61	-
Hanau	72	72	-	-	130	2	16	56	-
Kassel	185	183	-	2	263	9	61	124	-
Limburg	74	74	-	-	72	2	14	60	-
Marburg	63	62	-	1	85	3	22	41	-
Wiesbaden	174	173	-	1	251	3	54	120	-
Insgesamt	1 477	1 473	-	4	2 405	46	448	1 029	-

A II 5. Geschiedene Ehen im 2. Vierteljahr 1967
nach Ehedauer und Gründen 1)

Ehe- dauer in Jahren	Ge- schie- dene Ehen ins- gesamt	davon geschieden auf Grund						
		§ 42 allein	§ 43 allein	§ 42 in Ver- bindung mit § 43	§ 42 od. § 43 in Ver- bindung m.a. §§	§ 44 oder § 45	§ 46	§ 48
Unter 1	37	1	36	-	-	-	-	-
1 b. " 5	521	5	508	4	-	2	1	1
5 " " 10	421	5	402	4	-	1	-	9
10 " " 15	227	4	215	1	-	-	-	7
15 " " 20	152	4	128	1	-	3	-	16
20 " " 25	62	1	53	1	-	-	-	7
25 " " 30	31	-	24	-	-	-	-	7
30 " " 35	12	-	8	-	-	1	-	3
35 " " 40	10	-	6	-	-	-	-	4
40 " " 45	-	-	-	-	-	-	-	-
45 " " 50	-	-	-	-	-	-	-	-
50 und mehr	-	-	-	-	-	-	-	-
Insgesamt	1 473	20	1 380	11	-	7	1	54

1) § 42 Ehebruch, § 43 andere Eheverfehlungen; ehrloses oder unsittliches Verhalten, § 44 auf geistiger Störung beruhendes Verhalten, § 45 Geisteskrankheit, § 46 ansteckende oder ekelerregende Krankheiten, § 48 Aufhebung der häuslichen Gemeinschaft.

A III 1. Über die Landesgrenze Hessens Zu- und Fortgezogene
im 2. Vierteljahr 1967 nach Herkunfts- und Zielländern

Herkunfts- bzw. Zielland	Zugezogene		Fortgezogene		Wanderungsgewinn oder -verlust(-)		
	ins- gesamt	weib- lich	ins- gesamt	weib- lich	ins- gesamt	weib- lich	dagegen 2.Vj.1966 insgesamt
Schleswig-Holstein	1 003	477	1 056	479	- 53	- 2	- 102
Hamburg	881	418	664	280	217	138	194
Niedersachsen	3 463	1 556	2 943	1 267	520	289	1 003
Bremen	354	156	326	135	28	21	132
Nordrhein-Westfalen	8 722	3 706	5 874	2 417	2 848	1 289	3 117
Rheinland-Pfalz	4 633	1 945	3 979	1 553	654	392	650
Baden-Württemberg	5 264	2 325	5 404	2 310	- 140	15	255
Bayern	4 369	1 796	4 703	1 922	- 334	- 126	- 589
Saarland	593	212	427	127	166	85	191
Berlin (West)	1 737	772	1 423	592	314	180	314
Bundesgebiet zusammen	31 019	13 363	26 799	11 082	4 220	2 281	5 165
Berlin (Sowjetsektor)	32	19	-	-	32	19	51
Sowjetische Besatzungszone	463	286	61	22	402	264	473
Ostgebiete des Dt.Reiches (Gebietsstand 31.12.1937) z.Z.unter fremder Verwaltg.	220	123	2	2	218	121	419
Ausland	11 095	4 259	18 031	5 700	- 6 936	- 1 441	8 395
Ungeklärt und ohne Angabe	37	10	-	-	37	10	39
Übrige Gebiete zusammen	11 847	4 697	18 094	5 724	- 6 247	- 1 027	9 377
Insgesamt	42 866	18 060	44 893	16 806	- 2 027	1 254	14 542

A III 2. Über die Auslandsgrenze des Bundesgebietes Zu- und Fortgezogene
im 2. Vierteljahr 1967 nach Herkunfts- und Zielländern

Herkunfts- bzw. Zielland	Zugezogene		Fortgezogene		Wanderungsgewinn oder -verlust(-)		
	ins- gesamt	weib- lich	ins- gesamt	weib- lich	ins- gesamt	weib- lich	dagegen 2.Vj.1966 insgesamt
Belgien	70	28	64	26	6	2	16
Bulgarien	8	8	8	5	-	3	9
Dänemark	38	25	50	31	- 12	- 6	14
Frankreich	368	184	332	129	36	55	58
Griechenland	345	141	1 908	733	- 1 563	- 592	327
Großbritannien und Nordirland	316	166	351	173	- 35	- 7	68
Italien	2 908	707	4 415	964	- 1 507	- 257	3 448
Jugoslawien	1 340	457	1 549	390	- 209	67	2 155
Luxemburg	16	5	13	5	3	-	11
Niederlande	195	68	207	77	- 12	- 9	62
Österreich	341	174	431	165	- 90	9	106
Polen	63	40	84	52	- 21	- 12	31
Rumänien	26	15	14	5	12	10	50
Schweden	109	53	83	34	26	19	76
Schweiz	351	168	398	181	- 47	- 13	153
Spanien und Andorra	556	230	3 472	1 003	- 2 916	- 773	254
Tschechoslowakei	948	479	108	51	840	428	161
Türkei	677	163	1 224	241	- 547	- 78	818
UdSSR	27	12	9	4	18	8	8
Ungarn	56	29	65	25	- 9	4	1
Übriges europ.Ausland	303	172	338	96	- 35	76	436
Europ.Ausland zusammen	9 061	3 324	15 123	4 390	- 6 062	- 1 066	8 262
Asien	401	152	518	121	- 117	31	259
USA	918	489	1 421	851	- 503	- 362	263
Kanada	91	47	341	146	- 250	- 99	80
Brasilien	51	29	33	18	18	11	43
Argentinien	33	19	19	10	14	9	15
Übriges Amerika	106	57	96	41	10	16	36
Südafrikanische Union	75	33	54	18	21	15	-
Übriges Afrika	280	70	301	43	- 21	27	111
Australien	75	37	115	57	- 40	- 20	4
Ozeanien	1	1	9	4	- 8	- 3	8
Außereurop.Ausland zus.	2 031	934	2 907	1 309	- 876	- 375	133
Unbekanntes Ausland	3	1	1	1	2	-	-
Ausland insgesamt	11 095	4 259	18 031	5 700	- 6 936	- 1 441	8 395

A III 3. Gesamtwanderung im 2. Vierteljahr 1967 nach Verwaltungsbezirken

Kreisfreie Stadt (St.) Landkreis	Zu- gezogene 1)	Fort- gezogene 1)	Wanderung über die Landesgrenze		Binnenwanderung		darunter innerh. der Land- kreise
			Zu- gezogene	Fort- gezogene	Zu- 1) gezogene	Fort- 1) gezogene	
Darmstadt, St.	2 785	2 895	1 530	1 355	1 255	1 540	-
Gießen, St.	2 419	1 959	1 000	886	1 419	1 073	-
Offenbach a.M., St.	1 885	2 179	779	992	1 106	1 187	-
Alsfeld	612	685	164	177	448	508	154
Bergstraße	3 891	3 394	2 317	1 843	1 574	1 551	947
Büdingen	1 218	1 189	263	299	955	890	344
Darmstadt	2 534	2 385	905	949	1 629	1 436	399
Dieburg	2 428	1 848	819	615	1 609	1 233	488
Erbach	1 225	1 235	445	485	780	750	404
Friedberg	3 832	3 317	1 292	1 044	2 540	2 273	894
Greßen	1 711	1 799	537	588	1 174	1 211	376
Groß-Gerau	4 031	5 017	1 846	2 693	2 185	2 324	888
Lauterbach	434	482	111	128	323	354	116
Offenbach	5 850	5 217	2 439	2 359	3 411	2 858	1 007
Reg.-Bez. Darmstadt	34 855	33 601	14 447	14 413	20 408	19 188	6 017
Fulda, St.	850	967	334	391	516	576	-
Kassel, St.	3 181	3 895	1 421	1 925	1 760	1 970	-
Marburg a.d.L., St.	2 044	1 706	1 066	775	978	931	-
Eschwege	858	996	277	344	581	652	349
Frankenbe g	686	797	248	219	438	578	168
Fritzlar-Homberg	1 411	1 380	397	311	1 014	1 069	373
Fulda	1 643	1 438	411	349	1 232	1 089	501
Hersfeld	1 138	1 209	369	415	769	794	376
Hofgeismar	874	854	340	291	534	563	168
Hünfeld	528	535	155	183	373	352	159
Kassel	1 706	1 664	470	451	1 236	1 213	197
Marburg	1 731	1 638	542	527	1 189	1 111	365
Melsungen	726	715	257	228	469	487	126
Rotenburg	914	806	242	272	672	534	185
Waldeck	1 517	1 532	705	624	812	908	392
Witzenhausen	784	927	318	322	466	605	188
Wolfhagen	724	581	187	144	537	437	130
Ziegenhain	693	739	186	205	507	534	191
Reg.-Bez. Kassel	22 008	22 379	7 925	7 976	14 083	14 403	3 868
Frankfurt a.M., St.	13 069	18 817	8 272	11 189	4 797	7 628	-
Hanau a.M., St.	1 203	1 282	536	634	667	648	-
Wiesbaden, St.	4 152	4 519	2 685	2 731	1 467	1 788	-
Biedenkopf	768	727	220	256	548	471	215
Dillkreis	1 418	1 621	540	625	878	996	486
Gelnhausen	1 833	1 479	653	493	1 180	986	502
Hanau	3 418	2 812	1 037	1 121	2 381	1 691	532
Limburg	1 440	1 397	553	538	887	859	393
Main-Taunus-Kreis	5 036	3 801	2 062	1 506	2 974	2 295	745
Oberlahnkreis	846	736	262	203	584	533	136
Obertaunuskreis	3 100	2 756	1 277	1 164	1 823	1 592	403
Rheingaukreis	1 443	1 028	802	479	641	549	253
Schlüchtern	494	461	164	118	330	343	116
Untertaunuskreis	1 659	1 231	538	442	1 121	789	306
Usingen	594	508	155	123	439	385	119
Wetzlar	2 530	2 738	738	882	1 792	1 856	1 017
Reg.-Bez. Wiesbaden	43 003	45 913	20 494	22 504	22 509	23 409	5 223
Land H e s s e n	99 866	101 893	42 866	44 893	57 000	57 000	15 108
dav.kreisfreie Städte	31 588	38 219	17 623	20 878	13 965	17 341	-
Landkreise	68 278	63 674	25 243	24 015	43 035	39 659	15 108

1) Einschl. der Wanderungsfälle von Gemeinde zu Gemeinde innerhalb desselben Landkreises.

A IV 1. Gestorbene¹⁾ im 2. Vierteljahr 1967
nach Todesursachen, Geschlecht und Monaten

Todesursache (nach dem deutschen Verzeichnis 1958) Geschlecht: m = männlich w = weiblich		An nebenstehenden Todesursachen starben				
		im Monat			zu- sammen	ins- gesamt
		April	Mai	Juni		
Tuberkulose der Atmungsorgane	m	21	22	20	63	86
	w	5	8	10	23	
Tuberkulose sonstiger Organe	m	2	2	3	7	11
	w	-	-	4	4	
Tuberkulose insgesamt	m	23	24	23	70	97
	w	5	8	14	27	
Diphtherie	m	-	-	-	-	-
	w	-	-	-	-	
Poliomyelitis (einschl. Spätfolgen)	m	-	-	-	-	-
	w	-	-	-	-	
Sonstige infektiöse und parasitäre Krankheiten	m	8	8	5	21	33
	w	1	5	6	12	
Bösartige Neubildungen	m	417	424	414	1 255	2 635
	w	426	483	471	1 380	
Neubildungen der lymphatischen und blutbildenden Organe	m	38	35	24	97	190
	w	31	28	34	93	
Sonstige Neubildungen	m	13	11	13	37	89
	w	26	12	14	52	
Diabetes mellitus	m	42	41	34	117	325
	w	65	76	67	208	
Gefäßstörungen des Zentralnervensystems	m	251	236	234	721	1 591
	w	296	286	288	870	
Allergische, Stoffwechsel- u. Ernährungs- krankheiten, Psychosen u. Nervenkrankheiten	m	73	83	66	222	375
	w	45	57	51	153	
Fieberhafte rheumatische Erkrankungen ohne Herzbeteiligung	m	-	1	-	1	2
	w	-	1	-	1	
Herzkrankheiten	m	730	694	668	2 092	3 774
	w	586	594	502	1 682	
Sonstige Krankheiten des Kreislaufsystems	m	197	215	215	627	1 543
	w	318	304	294	916	
Grippe	m	8	4	-	12	37
	w	19	5	1	25	
Pneumonie der Personen im Alter von 4 Wochen und darüber	m	26	28	18	72	130
	w	18	21	19	58	
Sonstige Krankheiten der Atmungsorgane	m	94	88	62	244	357
	w	56	31	26	113	
Übertrag	m	1 920	1 892	1 776	5 588	11 178
	w	1 892	1 911	1 787	5 590	

1) Ohne Totgeborene, nachträglich beurkundete Kriegessterbefälle und gerichtliche Todeserklärungen. ... Vorläufige Zahlen.

A IV noch: 1. Gestorbene¹⁾ im 2. Vierteljahr 1967
nach Todesursachen, Geschlecht und Monaten

Todesursache (nach dem deutschen Verzeichnis 1958) Geschlecht: m = männlich w = weiblich	An nebenstehenden Todesursachen starben				
	im Monat			zu- sammen	ins- gesamt
	April	Mai	Juni		
Übertrag	m 1 920 w 1 892	1 892 1 911	1 776 1 787	5 588 5 590	11 178
Magen- und Zwölffingerdarmgeschwür	m 19 w 7	19 5	31 9	69 21	90
Krankheiten der Leber und der Gallenwege	m 71 w 65	76 82	47 67	194 214	408
Sonstige Krankheiten der Verdauungsorgane	m 55 w 46	48 52	33 39	136 137	273
Nephritis und Nephrose	m 14 w 11	12 7	12 10	38 28	66
Komplikationen in der Schwangerschaft	m - w 1	- -	- -	- 1	1
Fehlgeburt	m - w 1	- 2	- 1	- 4	4
Komplikationen bei Entbindung und im Wochenbett	m - w 5	- 1	- 3	- 9	9
Sonst. Krankh. d. Harn- u. Geschlechtsorgane, Krankh. d. Haut u. d. Unterhautzellgewebes	m 70 w 24	69 40	55 29	194 93	287
Krankheiten der Knochen und der Bewegungsorgane	m 6 w 6	6 6	3 5	15 17	32
Lebensschwäche, Frühgeburt, sonst. Krank- heiten der frühesten Kindheit	m 70 w 48	58 40	56 45	184 133	317
Angeborene Mißbildungen	m 13 w 9	26 9	12 15	51 33	84
Altersschwäche ohne Geistesstörung	m 83 w 122	71 138	71 119	225 379	604
Altersschwäche mit Geistesstörung	m - w 4	- 3	3 2	3 9	12
Krankh. d. Blutes u. d. blutbild. Organe, Krankh. d. Sinnesorg. sowie mangelh. bezeichn. Todesurs.	m 37 w 18	41 36	39 27	117 81	198
Kraftfahrzeugunfälle innerhalb und außerhalb des Verkehrs	m 75 w 29	109 32	78 23	262 84	346
Sonstige Fahrzeugunfälle innerhalb und außerhalb des Verkehrs	m 2 w 2	3 1	5 1	10 4	14
Sonstige Unfälle	m 69 w 63	60 59	54 66	183 188	371
Vergiftungen (Unfälle)	m 3 w 1	1 -	3 1	7 2	9
Selbstmord	m 56 w 29	54 40	62 25	172 94	266
Mord, Totschlag, Schadensfälle bei Kriegshandlungen	m 6 w 4	4 2	4 3	14 9	23
Insgesamt	m 2 569 w 2 387	2 549 2 466	2 344 2 277	7 462 7 130	14 592

1) Ohne Totgeborene, nachträglich beurkundete Kriegssterbefälle und gerichtliche Todeserklärungen. - Vorläufige Zahlen.

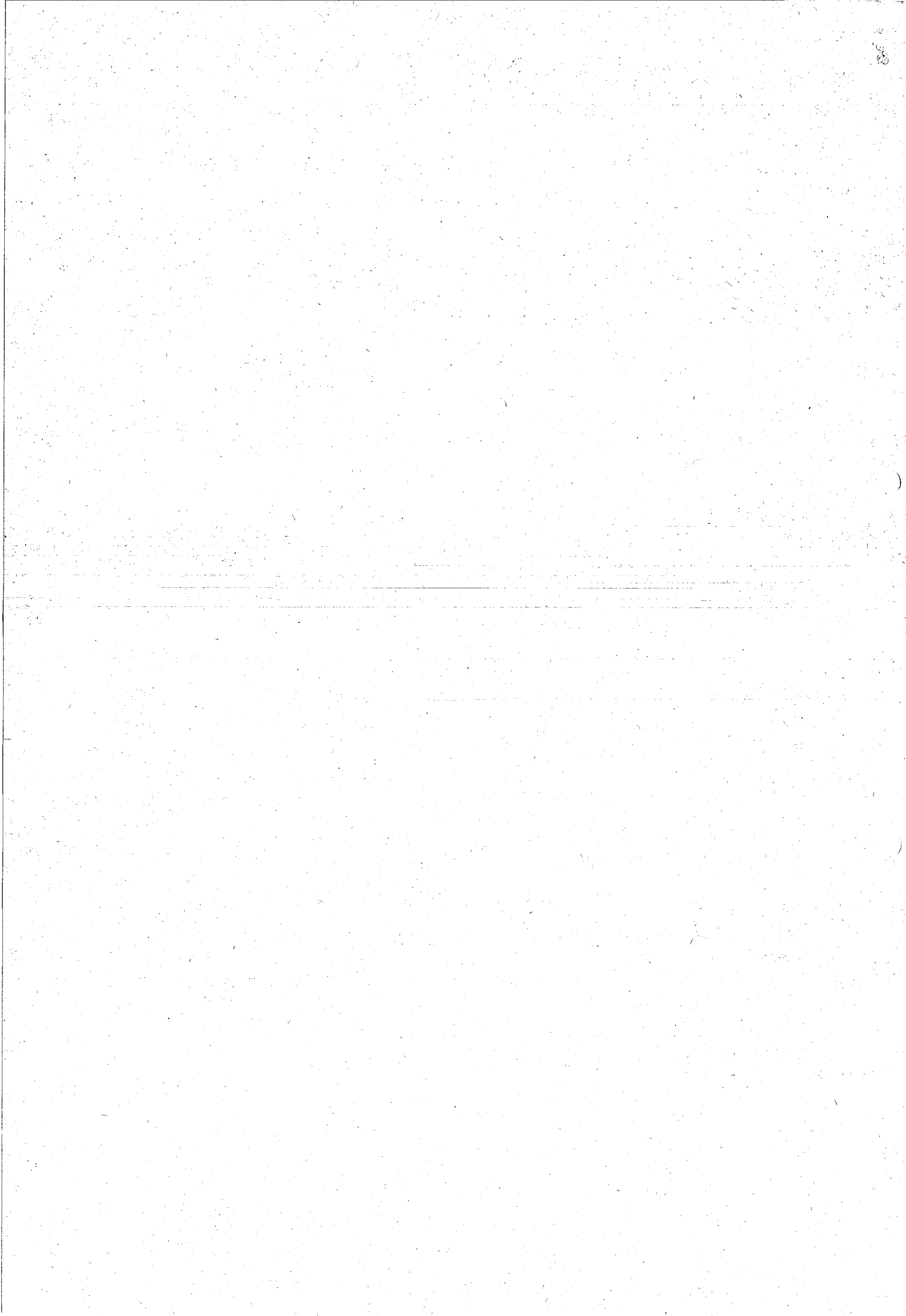

STATISTISCHE BERICHTE

des Hessischen Statistischen Landesamtes

WIESBADEN · RHEINSTRASSE 35-37 · TELEFON 36 81 · TELEX 4-186 555 HSTL-D

Ausgegeben am 18. Januar 1968

- * A I 1 - vj 3/67
- * A II 1, A II 2 - vj 3/67
- * A III 1 - vj 3/67
- * A IV 3 - vj 3/67

Bevölkerungsvorgänge in Hessen im 3. Vierteljahr 1967

Inhalt

	Seite
Methodische und begriffliche Erklärungen	2
A I <u>Bevölkerungsstand</u>	
1. Wohnbevölkerung am 30. September 1967 nach Verwaltungsbezirken	3
A II <u>Natürliche Bevölkerungsbewegung</u>	
1. Eheschließungen, Geborene und Gestorbene nach Monaten	
a) Grundzahlen b) Verhältniszahlen	4
2. Fortschreibung der standesamtlich beurkundeten Kriegsterbefälle	4
3. Eheschließungen, Lebendgeborene und Gestorbene nach Verwaltungsbezirken	5
4. Ehelösungen nach Landgerichtsbezirken	6
5. Geschiedene Ehen nach Ehedauer und Gründen	6
A III <u>Wanderungen</u>	
1. Über die Landesgrenze Hessens Zu- und Fortgezogene nach Herkunfts- und Zielländern	7
2. Über die Auslandsgrenze des Bundesgebietes Zu- und Fortgezogene nach Herkunfts- und Zielländern	8
3. Gesamtwanderung nach Verwaltungsbezirken	9
A IV <u>Gesundheitswesen</u>	
1. Gestorbene nach Todesursachen, Geschlecht und Monaten	10

Methodische und begriffliche Erklärungen

Zur Wohnbevölkerung gehören alle Personen, die in der Zählgemeinde ihren ständigen Wohnsitz (Hauptwohnsitz) haben abzüglich derjenigen, die in einer anderen Gemeinde weiteren Wohnraum haben (Nebenwohnung, 2. Wohnsitz) und von dort aus regelmäßig zur Arbeit, Ausbildung, Schule usw. gehen oder sich dort überwiegend aufhalten. Ferner zählen zur Wohnbevölkerung alle Personen, die in der Zählgemeinde einen 2. Wohnsitz gegründet haben, von ihm aus regelmäßig zur Arbeit, Ausbildung, Schule usw. gehen oder sich an diesem 2. Wohnsitz überwiegend aufhalten.

Die hier veröffentlichten Geburten und Sterbefälle sind nach dem Wohnort (der Mutter bzw. des Verstorbenen) gezählt. Eheschließungen werden am Beurkundungs-ort gezählt.

Eine Lebendgeburt, für die die allgemeinen Bestimmungen über die Anzeige und die Eintragung von Geburten gelten, liegt vor, wenn bei einem Kind nach der Scheidung vom Mutterleib entweder das Herz geschlagen oder die Nabelschnur pulsiert oder die natürliche Lungenatmung eingesetzt hat.

Hat sich keines der oben genannten Merkmale des Lebens gezeigt, ist die Leibesfrucht jedoch mindestens 35 cm lang, so gilt sie als ein totgeborenes oder in der Geburt verstorbenes Kind.

Diese neue Definition der Lebend- und Totgeburten nach § 29 der Verordnung zur Ausführung des Personenstandsgesetzes vom 12. 8. 1957 gilt seit 1. 1. 1958.

Unehelich geborene Kinder sind Kinder, die nicht aus einer Ehe stammen.

Säuglingssterbefälle sind Todesfälle von Kindern, die das 1. Lebensjahr noch nicht vollendet haben.

Unterlagen für die Todesursachenstatistik sind die von den Ärzten ausgestellten Leichenschäuscheine.

A I 1. Wohnbevölkerung Hessens am 30. September 1967
erstellt auf Grund der Ergebnisse der Geburten-, Sterbe- und Wanderungsstatistik

Kreisfreie Stadt (St.) Landkreis	Wohn- bevölkerung am 30. 6. 1967		Zu- oder Abnahme (-)				Wohn- bevölkerung am 30. 9. 1967		Insgesamt Veränderg. 30.9.1967 gegenüber 30.6.1967	
			durch		ins- ge- samt					
	insges.	weibl.	Geburten- oder Sterbe- überschuß	Wanderungs- gewinn oder -verlust		im 3. Vierteljahr 1967	insges.	weibl.	%	
Darmstadt, St.	139 491	73 158	105	- 256	- 151	139 340	73 182	- 0,1		
Gießen, St.	73 061	38 890	86	- 442	- 356	72 705	38 685	- 0,5		
Offenbach a.M., St.	116 890	61 801	124	- 252	- 168	116 722	61 716	- 0,1		
Alsfeld	55 855	29 111	40	- 156	- 116	55 739	29 097	- 0,2		
Bergstraße	214 711	111 249	463	228	691	215 402	111 618	0,3		
Büdingen	88 122	45 491	114	52	166	88 288	45 604	0,2		
Darmstadt	113 961	58 111	197	- 5	192	114 153	58 280	0,2		
Dieburg	119 285	60 908	265	510	775	120 060	61 330	0,6		
Erbach	70 896	36 796	86	133	219	71 115	36 937	0,3		
Friedberg	175 363	91 227	268	704	972	176 335	91 816	0,6		
Gießen	111 963	57 783	213	161	374	112 337	57 990	0,3		
Groß-Gerau	200 364	99 858	468	90	558	200 922	100 440	0,3		
Lauterbach	44 480	23 514	29	3	32	44 512	23 552	0,1		
Offenbach	234 915	119 357	581	652	1233	236 148	120 021	0,5		
Reg.-Bez. Darmstadt	1759 357	907 254	3 039	1382	4421	1763 778	910 268	0,3		
Fulda, St.	44 856	24 761	29	- 240	- 211	44 645	24 716	- 0,5		
Kassel, St.	212 290	115 034	166	- 546	- 380	211 910	115 004	- 0,2		
Marturg a.d.L., St.	49 657	25 663	75	- 653	- 578	49 079	25 368	- 1,2		
Eschwege	65 326	34 805	49	- 30	19	65 345	34 815	0,0		
Frankenberg	51 503	26 121	50	40	90	51 593	26 186	0,2		
Fritzlar-Homburg	83 714	42 417	166	- 64	102	83 816	42 478	0,1		
Fulda	106 132	55 722	313	133	446	106 578	55 939	0,4		
Hersfeld	72 914	38 097	78	- 71	7	72 921	38 155	0,0		
Hofgeismar	58 755	30 944	61	11	72	58 827	30 979	0,1		
Hünfeld	36 912	18 926	68	- 64	4	36 916	18 942	0,0		
Kassel	94 710	47 606	240	263	503	95 213	47 921	0,5		
Marburg	112 280	56 917	263	28	291	112 571	57 192	0,3		
Melsungen	47 088	24 759	70	33	103	47 191	24 832	0,2		
Rotenburg	58 362	30 043	111	- 18	93	58 455	30 068	0,2		
Waldeck	93 006	49 252	115	220	335	93 341	49 404	0,4		
Witzenhausen	54 381	28 610	78	- 148	- 70	54 311	28 631	- 0,1		
Wolfhagen	40 255	21 041	47	35	82	40 337	21 079	0,2		
Ziegenhain	54 986	28 292	86	- 148	- 62	54 924	28 316	- 0,1		
Reg.-Bez. Kassel	1337 127	699 010	2065	- 1219	846	1337 973	700 025	0,1		
Frankfurt a.M., St.	670 275	358 834	194	- 5730	- 5536	664 739	356 545	- 0,8		
Hanau a.M., St.	52 559	27 337	69	- 53	16	52 575	27 439	0,0		
Wiesbaden, St.	258 860	141 068	73	- 190	- 117	258 743	141 034	- 0,0		
Biedenkopf	61 987	32 340	139	- 67	72	62 059	32 376	0,1		
Dillkreis	99 398	51 731	193	165	358	99 756	51 944	0,4		
Gelnhausen	89 204	46 864	116	248	364	89 568	47 069	0,4		
Hanau	125 943	63 690	317	883	1200	127 143	64 285	1,0		
Limburg	88 938	47 005	149	226	375	89 313	47 221	0,4		
Main-Taunus-Kreis	168 928	85 588	326	1578	1904	170 832	86 563	1,1		
Oberlahnkreis	58 285	30 455	28	32	60	58 345	30 514	0,1		
Obertaunuskreis	121 524	64 701	33	1271	1304	122 828	65 351	1,1		
Rheingaukreis	62 407	33 248	23	211	234	62 641	33 333	0,4		
Schlüchtern	43 092	22 614	98	13	111	43 203	22 678	0,3		
Untertaunuskreis	67 000	34 272	106	416	522	67 522	34 568	0,8		
Usingen	31 280	16 151	24	259	283	31 563	16 288	0,9		
Wetzlar	153 505	78 689	251	155	406	153 911	78 894	0,3		
Reg.-Bez. Wiesbaden	2153 185	1134 587	2 139	- 583	1556	2154 741	1136 102	0,1		
Land H e s s e n	5249 669	2740 851	7 243	- 420	6823	5256 492	2746 395	0,1		
dav. kreisfr. Städte	1617 939	866 546	921	- 8402	- 7481	1610 458	863 689	- 0,5		
Landkreise	3631 730	1874 305	6 322	7982	14304	3646 034	1882 706	0,4		

A II 1. Eheschließungen, Geborene und Gestorbene im 3. Vierteljahr 1967 nach Monaten
a) Grundzahlen

Monat Vierteljahr	Eheschließungen				Lebendgeborene				Totgeborene		
	ins- ge- samt	darunter			männ- lich	weib- lich	ins- ge- samt	dar. un- ehe- lich	ins- ge- samt	darunter	
		nur der Mann	nur die Frau	beide Part- ner						weib- lich	un- ehe- lich
Ausländer(in)											
Juli	3 959	175	83	60	3 742	3 579	7 321	321	64	25	5
August	5 691	204	98	94	3 622	3 406	7 028	307	88	44	10
September	2 658	156	49	101	3 494	3 417	6 911	298	83	46	8
3. Vj. 1967	12 308	535	230	255	10 858	10 402	21 260	926	235	115	23
3. Vj. 1966	13 015	580	242	153	10 985	10 461	21 446	953	259	129	20

Monat Vierteljahr	Sterbefälle			darunter								
	männ- lich	weib- lich	ins- ge- samt	im 1. Lebensjahr			unter 28 Tagen			unter 24 Stunden		
				ins- ge- samt	weib- lich	un- ehe- lich	ins- ge- samt	weib- lich	un- ehe- lich	ins- ge- samt	weib- lich	un- ehe- lich
Juli	2 508	2 308	4 816	163	64	20	126	50	15	70	32	13
August	2 410	2 265	4 675	169	82	18	132	62	17	74	36	12
September	2 310	2 216	4 526	154	69	14	131	61	12	72	36	7
3. Vj. 1967	7 228	6 789	14 017	486	215	52	389	173	44	216	104	32
3. Vj. 1966	6 856	6 361	13 217	471	187	49	366	141	37	182	65	28

b) Verhältniszahlen

Monat		Auf 1000 Einwohner und 1 Jahr kamen			Auf 1000 Lebendgeborene kamen			Von 1000 Lebend- und Totgeborenen waren Totgeborene
		Ehe- schlie- ßungen	Lebend- geborene	Gestor- bene	unehelich Lebend- geborene	Gestorbene im 1. Lebensjahr unter 28 Tagen		
Vierteljahr								
Juli	+) 8,9	16,4	10,8	43,8	21,9	17,2	8,7	
August	+) 12,8	15,8	10,5	43,7	23,3	18,8	12,4	
September	+) 6,2	16,0	10,5	43,1	22,3	19,0	11,9	
3. Vj. 1967 +)		9,3	16,1	10,6	43,6	22,5	18,3	10,9
3. Vj. 1966		9,9	16,3	10,0	44,4	21,6	17,1	11,9
4. Vj. 1966		6,8	16,4	11,8	43,8	24,2	18,1	9,9
1. Vj. 1967		6,4	16,8	11,6	42,6	21,8	16,9	11,2
2. Vj. 1967		8,3	17,0	11,2	41,5	21,2	16,2	11,1

+) Durchschnittl. Wohnbevölkerung (in 1000): Juli 5 250,4 - August 5 252,4 - September 5 255,0 - 3. Vj. 5 252,6

A II 2. Fortschreibung der standesamtlich beurkundeten Kriegssterbefälle
3. Vierteljahr 1967

Stichtag Zeitraum	Angehörige der deutschen Wehrmacht und der ihr gleichgestellten Verbände		Zivilpersonen	
	männlich	weiblich	männlich	weiblich
Stand am 30. 6. 1967	118 081	97	13 768	17 155
Zugang im 3. Vj. 1967	53	-	-	-
Stand am 30. 9. 1967	118 134	97	13 768	17 155

A II 3. Eheschließungen, Lebendgeborene und Gestorbene im 3. Vierteljahr 1967
nach Verwaltungsbezirken

Kreisfreie Stadt (St.) Landkreis	Ehe- schlie- ßungen ins- gesamt	Lebend- geborene		Gestorbene			Auf 1000 Einwohner u.1 Jahr			Stüg- lings- sterbef. auf 1000 Lebend- geborene
		ins- ge- samt	dar. un- ehel.	ins- ge- samt	darunter		Ehe- schlie- ßungen	Lebend- geborene	Ges- tor- bene	
					im 1. Lebensj.	unter 28 Jg.				
Darmstadt, St.	395	477	37	372	7	7	11,2	13,6	10,6	14,7
Gießen, St.	173	284	26	198	12	11	9,4	15,5	10,8	42,3
Offenbach a.M., St.	284	444	26	320	14	9	9,6	15,1	10,9	31,5
Alsfeld	112	204	5	164	5	5	8,0	14,5	11,7	24,5
Bergstraße	512	991	36	528	27	22	9,4	18,3	9,7	27,2
Büdingen	176	373	10	259	11	8	7,9	16,8	11,6	29,5
Darmstadt	227	480	18	283	13	10	7,9	16,7	9,8	27,1
Dieburg	257	551	15	286	21	19	8,5	18,3	9,5	38,1
Erbach	150	277	6	191	3	3	8,4	15,5	10,7	10,8
Friedberg	370	716	31	448	11	10	8,3	16,2	10,1	15,4
Gießen	265	489	15	276	11	11	9,4	17,3	9,8	22,5
Groß-Gerau	436	885	29	417	13	8	8,6	17,5	8,2	14,7
Lauterbach	101	165	3	136	2	2	9,0	14,7	12,1	12,1
Offenbach	477	1 078	32	497	22	17	8,0	18,2	8,4	20,4
Reg.-Bez. Darmstadt	3 935	7 414	289	4 375	172	142	8,9	16,7	9,9	23,2
Fulda, St.	130	167	15	138	5	5	11,5	14,8	12,2	29,9
Kassel, St.	567	774	60	608	15	10	10,6	14,5	11,4	19,4
Marburg a.d.L., St.	155	194	13	119	-	-	12,5	15,6	9,6	-
Eschwege	144	248	10	199	6	4	8,7	15,1	12,1	24,2
Frankenberg	92	217	4	167	2	-	7,1	16,7	12,9	9,2
Fritzlar-Homberg	186	383	9	217	10	7	8,8	18,1	10,3	26,1
Fulda	288	569	10	256	16	15	10,7	21,2	9,6	28,1
Hersfeld	191	295	7	217	9	8	10,4	16,0	11,8	30,5
Hofgeismar	126	250	5	189	8	5	8,5	16,9	12,8	32,0
Hünfeld	85	158	2	90	1	1	9,1	17,0	9,7	6,3
Kassel	206	448	3	208	9	8	8,6	18,7	8,7	20,1
Marburg	215	531	3	268	21	17	7,6	18,7	9,5	39,5
Melsungen	112	188	13	118	5	5	9,4	15,8	9,9	26,6
Rotenburg	115	260	8	149	5	4	7,8	17,7	10,1	19,2
Waldeck	208	393	14	278	7	5	8,9	16,7	11,8	17,8
Witzenhausen	109	213	5	135	6	4	8,0	15,5	9,8	28,2
Wolfhagen	82	180	3	133	8	7	8,1	17,7	13,1	44,4
Ziegenhain	93	250	8	164	5	4	6,7	18,1	11,8	20,0
Reg.-Bez. Kassel	3 104	5 718	192	3 653	138	109	9,2	17,0	10,8	24,1
Frankfurt a.M., St.	1 865	2 134	196	1 940	48	37	11,1	12,7	11,5	22,5
Hanau a.M., St.	146	206	16	137	4	3	11,0	15,5	10,3	19,4
Wiesbaden, St.	647	820	81	747	13	11	9,9	12,6	11,5	15,9
Biedenkopf	149	294	3	155	10	8	9,5	18,8	9,9	34,0
Dillkreis	258	473	15	280	11	8	10,3	18,9	11,2	23,3
Gelnhausen	197	395	16	279	10	9	8,7	17,5	12,4	25,3
Hanau	285	587	27	270	12	8	8,9	18,4	8,5	20,4
Limburg	187	400	10	251	14	13	8,3	17,8	11,2	35,0
Main-Taunus-Kreis	308	731	15	405	16	10	7,2	17,1	9,5	21,9
Oberlahnkreis	139	240	4	212	2	-	9,4	16,3	14,4	8,3
Obertaunuskreis	292	402	25	369	10	8	9,5	13,1	12,0	24,9
Rheingaukreis	122	213	4	190	4	3	7,7	13,5	12,1	18,8
Schlüchtern	84	212	9	114	4	3	7,7	19,5	10,5	18,9
Untertaunuskreis	157	279	8	173	6	5	9,3	16,5	10,2	21,5
Usingen	71	120	-	96	1	1	9,0	15,2	12,1	8,3
Wetzlar	362	622	16	371	11	11	9,3	16,1	9,6	17,7
Reg.-Bez. Wiesbaden	5 269	8 128	445	5 989	176	138	9,7	15,0	11,0	21,7
Land H e s s e n	12 308	21 260	926	14 017	486	389	9,3	16,1	10,6	22,5
dav.kreisfr.Städte	4 362	5 500	470	4 579	118	93	10,7	13,5	11,3	21,5
Landkreise	7 946	15 760	456	9 438	368	296	8,7	17,2	10,3	23,4

A II 4. Ehelösungen im 3. Vierteljahr 1967
nach Landgerichtsbezirken

Land- gerichts- bezirk	Ehelösungen				Einge- reichte Anträge	Abge- wiesene Klagen	Kläger war		
	ins- gesamt	Ehe- schei- dungen	Nichtig- keits- erklä- rungen	Auf- he- bungen			der Mann	die Frau	die Staats- anwalt- schaft
Darmstadt	324	324	-	-	547	10	87	237	-
Frankfurt	367	366	1	-	560	8	119	247	1
Fulda	57	56	1	-	64	1	15	41	1
Gießen	78	78	-	-	164	4	21	57	-
Hanau	81	81	-	-	152	-	17	64	-
Kassel	159	158	-	1	277	3	46	113	-
Limburg	43	42	-	1	130	2	13	30	-
Marburg	61	60	1	-	84	-	26	35	-
Wiesbaden	139	139	-	-	252	1	47	92	-
Insgesamt	1 309	1 304	3	2	2 230	29	391	916	2

A II 5. Geschiedene Ehen im 3. Vierteljahr 1967
nach Ehedauer und Gründen ¹⁾

Ehe- dauer in Jahren	Ge- schie- dene Ehen ins- gesamt	davon geschieden auf Grund						
		§ 42 allein	§ 43 allein	§ 42 in Ver- bindung mit § 43	§ 42 od. § 43 in Ver- bindung m.a. §§	§ 44 oder § 45	§ 46	§ 48
Unter 1	33	-	33	-	-	-	-	-
1 b. "	5	3	481	3	1	2	-	-
5 " "	10	8	331	2	-	2	-	9
10 " "	15	3	169	-	-	-	-	5
15 " "	20	1	120	-	-	-	-	9
20 " "	25	-	58	-	-	1	-	8
25 " "	30	-	23	1	-	1	-	6
30 " "	35	1	15	-	-	1	-	2
35 " "	40	-	1	-	-	-	-	1
40 " "	45	-	2	-	-	-	-	-
45 " "	50	-	-	-	-	-	-	1
50 und mehr	-	-	-	-	-	-	-	-
Insgesamt	1 304	16	1 233	6	1	7	-	41

1) § 42 Ehebruch, § 43 andere Eheverfehlungen, ehrloses oder unsittliches Verhalten, §§ 44 auf geistiger Störung beruhendes Verhalten, § 45 Geisteskrankheit, § 46 ansteckende oder ekelerregende Krankheiten, § 48 Aufhebung der häuslichen Gemeinschaft.

A III 1. Über die Landesgrenze Hessens Zu- und Fortgezogene
im 3. Vierteljahr 1967 nach Herkunfts- und Zielländern

Herkunfts- bzw. Zielland	Zugezogene		Fortgezogene		Wanderungsgewinn oder -verlust (-)			
	ins- gesamt	weib- lich	ins- gesamt	weib- lich	ins- gesamt	weib- lich	dagegen 3.Vj.1966 insgesamt	
Schleswig-Holstein	857	403	915	405	-	58	-	33
Hamburg	743	336	636	278	107		58	157
Niedersachsen	3 500	1 646	2 700	1 198	800		448	811
Bremen	376	171	272	116	104		55	83
Nordrhein-Westfalen	8 416	3 704	6 026	2 479	2 390		1 225	2 764
Rheinland-Pfalz	4 735	2 080	3 925	1 675	810		405	459
Baden-Württemberg	5 063	2 242	4 962	2 152	101		90	1 080
Bayern	4 609	2 042	4 650	1 984	-	41	58	- 32
Saarland	631	253	452	148	179		105	201
Berlin (West)	1 675	799	1 312	558	363		241	441
Bundesgebiet zusammen	30 605	13 676	25 850	10 993	4 755		2 683	5 931
Berlin (Sowjetsektor)	41	28	2	-	39		28	39
Sowjetische Besatzungszone	567	347	60	27	507		320	491
Ostgebiete des Dt. Reiches (Gebietsstand 31.12.1937) z.Z. unter fremder Verwaltg.	256	134	4	2	252		132	471
Ausland	11 987	5 168	17 990	6 406	- 6 003		- 1 238	3 835
Ungeklärt und ohne Angabe	31	6	1	-	30		6	18
Übrige Gebiete zusammen	12 882	5 683	18 057	6 435	- 5 175		- 752	4 854
Insgesamt	43 487	19 359	43 907	17 428	- 420		1 931	10 785

A III 2. Über die Auslandsgrenze des Bundesgebietes Zu- und Fortgezogene
im 3. Vierteljahr 1967 nach Herkunfts- und Zielländern

Herkunfts- bzw. Zielland	Zugezogene		Fortgezogene		Wanderungsgewinn oder -verlust (-)			
	ins- gesamt	weib- lich	ins- gesamt	weib- lich	ins- gesamt	weib- lich	dagegen 3.Vj.1966 insgesamt	
Belgien	108	47	115	46	-	7	1	- 6
Bulgarien	8	6	4	3		4	3	2
Dänemark	71	44	68	41		3	3	13
Frankreich	456	208	459	216	-	3	8	261
Griechenland	590	260	1 446	549	-	856	289	- 158
Großbritannien und Nordirland	358	181	421	204	-	63	23	23
Italien	3 169	965	4 537	1 217	- 1	368	252	1 136
Jugoslawien	985	431	1 295	409	-	310	22	1 393
Luxemburg	28	13	11	4		17	9	23
Niederlande	181	69	207	72	-	26	3	53
Österreich	355	173	406	178	-	51	5	182
Polen	98	57	38	22		60	35	77
Rumänien	22	11	11	6		11	5	24
Schweden	83	40	112	56	-	29	16	5
Schweiz	301	135	364	186	-	63	51	75
Spanien und Andorra	581	303	3 272	1 085	- 2	691	782	- 840
Tschechoslowakei	1 237	657	348	181		889	476	420
Türkei	744	349	1 511	286	-	767	63	644
UdSSR	19	11	7	4		12	7	26
Ungarn	99	57	77	46		22	11	46
Übriges europ. Ausland	226	114	349	174	-	123	60	127
Europ. Ausland zusammen	9 719	4 131	15 058	4 985	- 5	339	854	3 526
Asien	409	139	391	125		18	14	457
USA	1 132	613	1 589	933	-	457	320	- 192
Kanada	108	49	301	147	-	193	98	- 85
Brasilien	55	32	57	29	-	2	3	12
Argentinien	25	8	32	14	-	7	6	-
Übriges Amerika	119	58	88	35		31	23	15
Südafrikanische Union	49	21	66	26	-	17	5	- 18
Übriges Afrika	265	75	241	44		24	31	100
Australien	62	28	165	68	-	103	40	13
Ozeanien	3	1	2	-		1	1	7
Außereurop.Ausland zus.	2 227	1 024	2 932	1 421	-	705	397	309
Unbekanntes Ausland	41	13	-	-		41	13	-
Ausland insgesamt	11 987	5 168	17 990	6 406	- 6	003	1 238	3 835

A III 3. Gesamtwanderung im 3. Vierteljahr 1967 nach Verwaltungsbezirken

Kreisfreie Stadt (St.) Landkreis	Zu- gezogene 1)	Fort- gezogene 1)	Wanderung über die Landesgrenze		Einrenwanderung		darunter innerh. der Land- kreise
			Zu- gezogene	Fort- gezogene	Zu- 1) gezogene	Fort- 1) gezogene	
Darmstadt, St.	2 705	2 961	1 441	1 484	1 264	1 477	-
Gießen, St.	1 499	1 941	620	794	879	1 147	-
Offenbach a.M., St.	2 126	2 418	936	1 081	1 190	1 337	-
Alsfeld	585	741	173	220	412	521	143
Bergstraße	3 851	3 623	2 137	2 041	1 714	1 582	996
Büdingen	1 268	1 216	281	299	987	917	401
Darmstadt	2 754	2 759	970	1 056	1 784	1 703	501
Dieburg	2 603	2 093	897	767	1 706	1 326	526
Erbach	1 482	1 349	567	496	915	853	406
Friedberg	4 172	3 468	1 324	970	2 848	2 498	1 086
Gießen	1 790	1 629	448	503	1 342	1 126	369
Groß-Gerau	4 538	4 448	2 068	2 139	2 470	2 309	1 005
Lauterbach	475	472	166	127	309	345	120
Offenbach	6 482	5 830	2 643	2 448	3 839	3 382	1 204
Reg.-Bez. Darmstadt	36 330	34 948	14 671	14 425	21 659	20 523	6 757
Fulda, St.	854	1 094	363	403	491	691	-
Kassel, St.	3 385	3 931	1 552	1 975	1 833	1 956	-
Marburg a.d.L., St.	1 187	1 840	514	922	673	918	-
Eschwege	963	993	325	287	638	706	351
Frankenberg	766	726	292	208	474	518	156
Fritzlar-Homberg	1 406	1 470	394	351	1 012	1 119	380
Fulda	1 726	1 593	475	429	1 251	1 164	541
Hersfeld	1 040	1 111	339	406	701	705	331
Hofgeismar	900	889	309	252	591	637	231
Hünfeld	494	558	147	174	347	384	117
Kassel	2 013	1 750	468	393	1 545	1 357	348
Marburg	1 992	1 964	712	733	1 280	1 231	476
Melsungen	826	793	254	245	572	548	165
Rotenburg	926	944	261	241	665	703	221
Waldeck	1 827	1 607	830	657	997	950	509
Witzenhausen	842	990	307	365	535	625	208
Wolfhagen	582	547	160	146	422	401	90
Ziegenhain	634	782	129	221	505	561	206
Reg.-Bez. Kassel	22 363	23 582	7 831	8 408	14 532	15 174	4 330
Frankfurt a.M., St.	12 478	18 208	7 840	9 886	4 638	8 322	-
Hanau a.M., St.	1 323	1 376	590	648	733	728	-
Wiesbaden, St.	4 320	4 510	2 781	2 698	1 539	1 812	-
Biedenkopf	783	850	312	329	471	521	205
Dillkreis	1 597	1 432	625	498	972	934	582
Gelnhausen	1 664	1 416	466	394	1 198	1 022	466
Hanau	3 671	2 788	1 181	1 044	2 490	1 744	501
Limburg	1 561	1 335	615	487	946	848	401
Main-Taunus-Kreis	5 731	4 153	2 282	1 665	3 449	2 488	906
Oberlahnkreis	897	865	244	201	653	664	232
Obertaunuskreis	4 242	2 971	1 556	1 097	2 686	1 874	618
Rheingaukreis	1 469	1 258	664	506	805	752	379
Schlüchtern	609	596	195	184	414	412	187
Untertaunuskreis	1 796	1 380	589	494	1 207	886	320
Usingen	668	409	140	110	528	299	99
Wetzlar	2 672	2 517	905	833	1 767	1 684	1 011
Reg.-Bez. Wiesbaden	45 481	46 064	20 985	21 074	24 496	24 990	5 907
Land H e s s e n	104 174	104 594	43 487	43 907	60 687	60 687	16 994
dav. kreisfreie Städte	29 877	38 279	16 637	19 891	13 240	18 388	-
Landkreise	74 297	66 315	26 850	24 016	47 447	42 299	16 994

1) Einschl. der Wanderungsfälle von Gemeinde zu Gemeinde innerhalb desselben Landkreises.

A IV 1. Gestorbene¹⁾ im 3. Vierteljahr 1967
nach Todesursachen, Geschlecht und Monaten

Todesursache (nach dem deutschen Verzeichnis 1958) Geschlecht: m = männlich w = weiblich		An nebenstehenden Todesursachen starben				
		im Monat			zu- sammen	ins- gesamt
		Juli	Aug.	Sept.		
Tuberkulose der Atmungsorgane	m	22	19	35	76	89
	w	6	3	4	13	
Tuberkulose sonstiger Organe	m	2	1	-	3	11
	w	4	3	1	8	
Tuberkulose insgesamt	m	24	20	35	79	100
	w	10	6	5	21	
Diphtherie	m	-	-	-	-	-
	w	-	-	-	-	
Poliomyelitis (einschl. Spätfolgen)	m	-	-	-	-	-
	w	-	-	-	-	
Sonstige infektiöse und parasitäre Krankheiten	m	2	7	8	17	31
	w	6	6	2	14	
Bösartige Neubildungen	m	472	435	411	1 318	2 748
	w	491	471	468	1 430	
Neubildungen der lymphatischen und blutbildenden Organe	m	35	34	28	97	192
	w	21	42	32	95	
Sonstige Neubildungen	m	7	10	9	26	55
	w	8	9	12	29	
Diabetes mellitus	m	41	22	40	103	292
	w	61	61	67	189	
Gefäßstörungen des Zentralnervensystems	m	214	216	206	636	1 458
	w	278	268	276	822	
Allergische, Stoffwechsel- u. Ernährungs- krankheiten, Psychosen u. Nervenkrankheiten	m	66	68	67	201	351
	w	57	50	43	150	
Fieberhafte rheumatische Erkrankungen ohne Herzbeteiligung	m	-	1	-	1	2
	w	1	-	-	1	
Herzkrankheiten	m	633	662	562	1 857	3 369
	w	511	511	490	1 512	
Sonstige Krankheiten des Kreislaufsystems	m	200	202	174	576	1 403
	w	281	259	287	827	
Grippe	m	2	1	-	3	6
	w	3	-	-	3	
Pneumonie der Personen im Alter von 4 Wochen und darüber	m	18	25	20	63	117
	w	21	21	12	54	
Sonstige Krankheiten der Atmungsorgane	m	59	55	61	175	237
	w	21	26	15	62	
Übertrag	m	1 773	1 758	1 621	5 152	10 361
	w	1 770	1 730	1 709	5 209	

1) Ohne Totgeburten, nachträglich beurkundete Kriegssterbefälle und gerichtliche Todeserklärungen. - Vorläufige Zahlen.

A IV noch: 1. Gestorbene¹⁾ im 3. Vierteljahr 1967
nach Todesursachen, Geschlecht und Monaten

Todesursache (nach dem deutschen Verzeichnis 1958)	Geschlecht: m = männlich w = weiblich	An nebenstehenden Todesursachen starben				
		im Monat			zu- sammen	ins- gesamt
		Juli	Aug.	Sept.		
Übertrag	m	1 773	1 758	1 621	5 152	10 361
	w	1 770	1 730	1 709	5 209	
Magen- und Zwölffingerdarmgeschwür	m	29	20	28	77	100
	w	12	3	8	23	
Krankheiten der Leber und der Gallenwege	m	88	92	90	270	485
	w	77	72	66	215	
Sonstige Krankheiten der Verdauungsorgane	m	50	41	50	141	275
	w	42	49	43	134	
Nephritis und Nephrose	m	10	13	5	28	59
	w	11	10	10	31	
Komplikationen in der Schwangerschaft	m	-	-	-	-	1
	w	1	-	-	1	
Fehlgeburt	m	-	-	-	-	4
	w	2	2	-	4	
Komplikationen bei Entbindung und im Wochenbett	m	-	-	-	-	3
	w	2	-	1	3	
Sonst. Krankh. d. Harn- u. Geschlechtsorgane, Krankh. d. Haut u. d. Unterhautzellgewebes	m	66	68	60	194	300
	w	31	41	34	106	
Krankheiten der Knochen und der Bewegungsorgane	m	1	4	8	13	48
	w	13	10	12	35	
Lebensschwäche, Frühgeburt, sonst. Krank- heiten der frühesten Kindheit	m	19	11	22	52	83
	w	12	11	8	31	
Angeborene Mißbildungen	m	68	70	61	199	363
	w	48	61	55	164	
Altersschwäche ohne Geistesstörung	m	79	71	74	224	530
	w	94	106	106	306	
Altersschwäche mit Geistesstörung	m	1	4	1	6	18
	w	3	4	5	12	
Krankh. d. Blutes u. d. blutbild. Organe, Krankh. d. Sinnesorg. sowie mangelh. bezeichn. Todesurs.	m	56	48	66	170	293
	w	42	35	46	123	
Kraftfahrzeugunfälle innerhalb und außerhalb des Verkehrs	m	107	82	101	290	366
	w	24	27	25	76	
Sonstige Fahrzeugunfälle innerhalb und außerhalb des Verkehrs	m	5	2	2	9	13
	w	1	2	1	4	
Sonstige Unfälle	m	84	65	48	197	430
	w	88	79	66	233	
Vergiftungen (Unfälle)	m	2	2	3	7	8
	w	-	-	1	1	
Selbstmord	m	64	57	63	184	257
	w	32	22	19	73	
Mord, Totschlag, Schadensfälle bei Kriegshandlungen	m	6	2	7	15	20
	w	3	1	1	5	
Insgesamt	m	2 508	2 410	2 310	7 228	14 017
	w	2 308	2 265	2 216	6 789	

1) Ohne Totgeborene, nachträglich beurkundete Kriegstodesfälle und gerichtliche Todeserklärungen. - Vorläufige Zahlen.

STATISTISCHE BERICHTE

des Hessischen Statistischen Landesamtes

WIESBADEN · RHEINSTRASSE 35-37 · TELEFON 36 81 · TELEX 4-186 555 HSTL-D

Ausgegeben am 16. April 1968

- * A I 1 - vj 4/67
- * A II 1, A II 2 - vj 4/67
- * A III 1 - vj 4/67
- * A IV 3 - vj 4/67

Bevölkerungsvorgänge in Hessen im 4. Vierteljahr 1967

I n h a l t

	Seite
Methodische und begriffliche Erklärungen	2
A I <u>Bevölkerungsstand</u>	
1. Wohnbevölkerung am 31. Dezember 1967 nach Verwaltungsbezirken	3
A II <u>Natürliche Bevölkerungsbewegung</u>	
1. Eheschließungen, Geborene und Gestorbene nach Monaten	
a) Grundzahlen b) Verhältniszahlen	4
2. Fortschreibung der standesamtlich beurkundeten Kriegsterbefälle	4
3. Eheschließungen, Lebendgeborene und Gestorbene nach Verwaltungsbezirken	5
4. Ehelösungen nach Landgerichtsbezirken	6
5. Geschiedene Ehen nach Ehedauer und Gründen	6
A III <u>Wanderungen</u>	
1. Über die Landesgrenze Hessens Zu- und Fortgezogene nach Herkunfts- und Zielländern	7
2. Über die Auslandsgrenze des Bundesgebietes Zu- und Fortgezogene nach Herkunfts- und Zielländern	8
3. Gesamtwanderung nach Verwaltungsbezirken	9
A IV <u>Gesundheitswesen</u>	
1. Gestorbene nach Todesursachen, Geschlecht und Monaten	10

Methodische und begriffliche Erklärungen

Zur Wohnbevölkerung gehören alle Personen, die in der Zählgemeinde ihren ständigen Wohnsitz (Hauptwohnsitz) haben abzüglich derjenigen, die in einer anderen Gemeinde weiteren Wohnraum haben (Nebenwohnung, 2. Wohnsitz) und von dort aus regelmäßig zur Arbeit, Ausbildung, Schule usw. gehen oder sich dort überwiegend aufhalten. Ferner zählen zur Wohnbevölkerung alle Personen, die in der Zählgemeinde einen 2. Wohnsitz gegründet haben, von ihm aus regelmäßig zur Arbeit, Ausbildung, Schule usw. gehen oder sich an diesem 2. Wohnsitz überwiegend aufhalten.

Die hier veröffentlichten Geburten und Sterbefälle sind nach dem Wohnort (der Mutter bzw. des Verstorbenen) gezählt. Eheschließungen werden am Beurkundungs-ort gezählt.

Eine Lebendgeburt, für die die allgemeinen Bestimmungen über die Anzeige und die Eintragung von Geburten gelten, liegt vor, wenn bei einem Kind nach der Scheidung vom Mutterleib entweder das Herz geschlagen oder die Nabelschnur pulsiert oder die natürliche Lungenatmung eingesetzt hat.

Hat sich keines der oben genannten Merkmale des Lebens gezeigt, ist die Leibesfrucht jedoch mindestens 35 cm lang, so gilt sie als ein totgeborenes oder in der Geburt verstorbenes Kind.

Diese neue Definition der Lebend- und Totgeburten nach § 29 der Verordnung zur Ausführung des Personenstandsgesetzes vom 12. 8. 1957 gilt seit 1. 1. 1958.

Unehelich geborene Kinder sind Kinder, die nicht aus einer Ehe stammen.

Säuglingssterbefälle sind Todesfälle von Kindern, die das 1. Lebensjahr noch nicht vollendet haben.

Unterlagen für die Todesursachenstatistik sind die von den Ärzten ausgestellten Leichenschauschein.

A I 1. Wohnbevölkerung Hessens am 31. Dezember 1967
 erstellt auf Grund der Ergebnisse der Geburten-, Sterbe- und Wanderungsstatistik

Kreisfreie Stadt (St.) Landkreis	Wohn- bevölkerung am 30. 9. 1967		Zu- oder Abnahme (-) durch			Wohn- bevölkerung am 31. 12. 1967		Insgesamt Veränderg. 31.12.1967 gegenüber 30.9.1967 %
			Geburten- oder Sterbe- überschuß	Wanderungs- gewinn oder -verlust	ins- ge- samt			
	insges.	weibl.	im 4. Vierteljahr 1967			insges.	weibl.	
Darmstadt, St.	139 340	73 182	74	10	84	139 424	73 131	0,1
Gießen, St.	72 705	38 685	37	424	461	73 166	38 928	0,6
Offenbach a.M., St.	116 722	61 716	26	- 173	- 147	116 575	61 702	- 0,1
Alsfeld	55 739	29 097	58	- 43	15	55 754	29 037	0,0
Bergstraße	215 402	111 618	333	- 147	480	215 882	112 007	0,2
Büdingen	88 288	45 604	129	- 90	39	88 327	45 620	0,0
Darmstadt	114 153	58 280	150	- 125	275	114 428	58 519	0,2
Dieburg	120 060	61 330	241	- 314	555	120 615	61 663	0,5
Erbach	71 115	36 937	56	- 27	29	71 144	36 915	0,0
Friedberg	176 335	91 816	201	- 212	413	176 748	92 082	0,2
Gießen	112 337	57 990	84	- 276	360	112 697	58 234	0,3
Groß-Gerau	200 922	100 440	430	- 248	678	201 600	100 966	0,3
Lauterbach	44 512	23 552	3	- 145	- 142	44 370	23 466	- 0,3
Offenbach	236 148	120 021	524	- 261	78	236 933	120 799	0,3
Reg.-Bez. Darmstadt	1763 778	910 268	2346	- 1539	3885	1767 663	913 069	0,2
Fulda, St.	44 645	24 716	7	- 284	- 277	44 368	24 635	- 0,6
Kassel, St.	211 910	115 004	161	- 485	- 324	211 586	114 964	- 0,2
Marburg a.d.L., St.	49 079	25 368	31	- 753	- 784	49 863	25 767	1,6
Eschwege	65 345	34 815	78	- 294	- 216	65 129	34 688	- 0,3
Frankenberg	51 593	26 186	56	- 22	34	51 627	26 184	0,1
Fritzlar-Homburg	83 816	42 478	164	- 120	284	84 100	42 503	0,3
Fulda	106 578	55 939	246	- 179	67	106 645	56 034	0,1
Hersfeld	72 921	38 155	55	- 107	- 52	72 869	38 169	- 0,1
Hofgeismar	58 827	30 979	36	- 86	- 50	58 777	30 947	- 0,1
Hünfeld	36 916	18 942	37	- 124	- 87	36 829	18 893	- 0,2
Kassel	95 213	47 921	201	- 57	258	95 471	48 073	0,3
Marburg	112 571	57 192	260	- 396	656	113 227	57 417	0,6
Melsungen	47 191	24 832	77	- 38	39	47 230	24 872	0,1
Rotenburg	58 455	30 068	70	- 203	- 133	58 322	30 058	- 0,2
Waldeck	93 341	49 404	114	- 230	- 116	93 225	49 421	- 0,1
Witzenhausen	54 311	28 631	27	- 251	- 224	54 087	28 512	- 0,4
Wolfhagen	40 337	21 079	14	- 151	- 165	40 502	21 181	0,4
Ziegenhain	54 924	28 316	82	- 35	47	54 971	28 352	0,1
Reg.-Bez. Kassel	1337 973	700 025	1716	- 861	855	1338 828	700 670	0,1
Frankfurt a.M., St.	664 739	356 545	196	- 2584	- 2388	662 351	355 623	- 0,4
Hanau, St.	52 575	27 439	34	- 45	- 11	52 564	27 402	- 0,0
Wiesbaden, St.	258 743	141 034	- 46	- 519	- 565	258 178	140 909	- 0,2
Biedenkopf	62 059	32 376	94	- 41	135	62 194	32 429	0,2
Dillkreis	99 756	51 944	179	- 13	192	99 948	52 121	0,2
Gelnhausen	89 568	47 069	35	- 78	113	89 681	47 152	0,1
Hanau	127 143	64 285	290	- 1034	- 1324	128 467	64 931	1,0
Limburg	89 313	47 221	64	- 21	43	89 356	47 266	0,0
Main-Taunus-Kreis	170 832	86 563	323	- 1172	- 1495	172 327	87 555	0,9
Oberlahnkreis	58 345	30 514	8	- 24	32	58 377	30 504	0,1
Obertaunuskreis	122 828	65 351	26	- 562	- 588	123 416	65 671	0,5
Rheingaukreis	62 641	33 333	18	- 364	- 346	62 295	33 145	- 0,6
Schlüchtern	43 203	22 678	27	- 17	44	43 247	22 696	0,1
Untertaunuskreis	67 522	34 568	105	- 281	- 386	67 908	34 748	0,6
Usingen	31 563	16 288	28	- 174	- 202	31 765	16 422	0,6
Wetzlar	153 911	78 894	160	- 93	253	154 164	79 023	0,2
Reg.-Bez. Wiesbaden	2154 741	1136 102	1541	- 44	1497	2156 238	1137 597	0,1
Land H e s s e n	5256 492	2746 395	5603	- 634	6237	5262 729	2751 336	0,1
dav. kreisfr. Städte	1610 458	863 689	520	- 2903	- 2383	1608 075	863 061	- 0,1
Landkreise	3646 034	1882 706	5083	- 3537	8620	3654 654	1888 275	0,2

A II 1. Eheschließungen, Geborene und Gestorbene im 4. Vierteljahr 1967 nach Monaten

a) Grundzahlen

Monat Vierteljahr	Eheschließungen				Lebendgeborene				Totgeborene		
	ins- ge- samt	darunter			männ- lich	weib- lich	ins- ge- samt	dar. un- ehe- lich	ins- ge- samt	darunter	
		nur der Mann	nur die Frau	beide Part- ner						weib- lich	un- ehe- lich
		Ausländer(in)									
Oktober	2 860	157	58	85	3 531	3380	6911	284	77	40	5
November	2 540	138	48	95	3 391	3228	6619	290	68	26	6
Dezember	3 995	190	93	91	3 727	3523	7250	343	68	24	7
4. Vj. 1967	9 395	485	199	271	10 649	10131	20780	917	213	90	18
4. Vj. 1966	9 030	493	203	236	11 113	10496	21609	947	216	92	12

Monat Vierteljahr	Gestorbene			darunter								
	männ- lich	weib- lich	ins- ge- samt	im 1. Lebensjahr			unter 28 Tagen			unter 24 Stunden		
				ins- ge- samt	weib- lich	un- ehe- lich	ins- ge- samt	weib- lich	un- ehe- lich	ins- ge- samt	weib- lich	un- ehe- lich
Oktober	2 405	2334	4 739	154	69	10	126	57	8	54	25	4
November	2 467	2373	4 840	144	63	14	107	46	12	62	26	8
Dezember	2 867	2731	5 598	165	67	24	132	48	21	69	28	11
4. Vj. 1967	7 739	7438	15 177	463	199	48	365	151	41	185	79	23
4. Vj. 1966	7 930	7692	15 622	527	195	42	392	153	35	220	77	23

b) Verhältniszahlen

Monat	Auf 1000 Einwohner und 1 Jahr kamen			Auf 1000 Lebendgeborene kamen			Von 1000 Lebend- und Totgeborenen
Vierteljahr	Ehe- schlie- ßungen	Lebend- geborene	Gestor- bene	unehelich Lebend- geborene	Gestorbene		Totgeborenen waren Totgeborene
					im 1. Lebensjahr	unter 28 Tagen	
Oktober +)	6,4	15,5	10,6	41,1	21,7	18,2	11,0
November +)	5,9	15,3	11,2	43,8	21,6	16,2	10,2
Dezember +)	8,9	16,2	12,5	47,3	22,6	18,2	9,3
4. Vj. 1967 +)	7,1	15,7	11,4	44,1	21,9	17,6	10,1
4. Vj. 1966	6,8	16,4	11,8	43,8	24,2	18,1	9,9
1. Vj. 1967	6,4	16,8	11,6	42,6	21,8	16,9	11,2
2. Vj. 1967	8,3	17,0	11,2	41,5	21,2	16,2	11,1
3. Vj. 1967	9,3	16,1	10,6	43,6	22,5	18,3	10,9

+.) Durchschnittl. Wchbevölkerung (in 1000): Oktober 5259,2 - September 5262,8 - Dezember 5263,3 - 4. Vj. 5261,8

A II 2. Fortschreibung der standesamtlich beurkundeten Kriegssterbefälle
4. Vierteljahr 1967

Stichtag Zeitraum	Angehörige der deutschen Wehrmacht und der ihr gleichgestellten Verbände		Zivilpersonen	
	männlich	weiblich	männlich	weiblich
Stand am 30. 9. 1967	118 134	97	13 768	17 155
Zugang im 4. Vj. 1967	67	-	-	-
Stand am 31. 12. 1967	118 201	97	13 768	17 155

A II 3. Eheschließungen, Lebendgeborene und Gestorbene im 4. Vierteljahr 1967
nach Verwaltungsbezirken

Kreisfreie Stadt (St.) Landkreis	Ehe- schlie- ßungen ins- gesamt	Lebend- geborene		Gestorbene			Auf 1000 Einwohner u.1 Jahr			Säug- lings- sterbef. auf 1000
		ins- ge- samt	dar. un- ehel.	ins- ge- samt	darunter		Ehe- schlie- ßungen	Lebend- geborene	Ge- stor- bene	Lebend- geborene
					im 1. Lebensj.	unter 28 Tg.				
Darmstadt, St.	297	473	33	399	5	4	8,4	13,5	11,4	10,6
Gießen, St.	151	264	33	227	16	12	8,2	14,3	12,3	60,6
Offenbach a.M., St.	263	379	19	353	8	7	8,9	12,9	12,0	21,1
Alsfeld	71	217	2	159	3	3	5,1	15,4	11,3	13,8
Bergstraße	348	898	27	565	19	16	6,4	16,5	10,4	21,2
Büdingen	115	373	22	244	12	9	5,2	16,8	11,0	32,2
Darmstadt	182	451	15	301	19	16	6,3	15,6	10,4	42,1
Dieburg	176	516	19	275	13	9	5,8	17,0	9,1	25,2
Erbach	148	263	7	207	6	5	8,2	14,7	11,5	22,8
Friedberg	286	688	23	487	14	11	6,4	15,5	10,9	20,3
Gießen	161	440	14	356	10	6	5,7	15,5	12,5	22,7
Groß-Gerau	337	880	29	450	15	12	6,6	17,3	8,9	17,0
Lauterbach	65	157	5	154	3	1	5,8	14,0	13,7	19,1
Offenbach	354	1 039	34	515	15	12	5,9	17,4	8,6	14,4
Reg.-Bez. Darmstadt	2 954	7 038	282	4 692	158	123	6,6	15,8	10,5	22,4
Fulda, St.	67	158	10	151	4	3	6,0	14,1	13,5	25,3
Kassel, St.	430	828	62	667	17	12	8,1	15,5	12,5	20,5
Marburg a.d.L., St.	118	176	15	145	5	4	9,5	14,1	11,6	28,4
Eschwege	119	289	11	211	17	15	7,2	17,6	12,8	58,8
Frankenberg	78	221	6	165	3	2	6,0	17,0	12,7	13,6
Fritzlar-Homberg	112	371	14	207	10	8	5,3	17,5	9,8	27,0
Fulda	219	513	12	267	17	15	8,1	19,1	9,9	33,1
Hersfeld	113	262	6	207	4	3	6,1	14,2	11,3	15,3
Hofgeismar	99	239	13	203	7	3	6,7	16,1	13,7	29,3
Hünfeld	74	158	1	121	3	3	8,0	17,0	13,0	19,0
Kassel	148	425	14	224	12	11	6,2	17,7	9,3	28,2
Marburg	153	547	11	287	7	6	5,4	19,2	10,1	12,8
Melsungen	89	212	11	135	3	2	7,5	17,8	11,3	14,2
Rotenburg	92	224	5	154	5	4	6,2	15,2	10,5	22,3
Waldeck	177	406	12	292	4	4	7,5	17,3	12,4	9,9
Witzenhausen	93	221	5	194	5	3	6,8	16,2	14,2	22,6
Wolfhagen	74	167	3	153	1	1	7,3	16,4	15,0	6,0
Ziegenhain	117	237	6	155	3	2	8,4	17,1	11,2	12,7
Reg.-Bez. Kassel	2 372	5 654	217	3 938	127	101	7,0	16,8	11,7	22,5
Frankfurt a.M., St.	1 454	2 188	191	1 992	40	31	8,7	13,1	11,9	18,3
Hanau, St.	88	218	30	184	1	1	6,6	16,4	13,9	4,6
Wiesbaden, St.	525	831	80	877	20	16	8,1	12,8	13,5	24,1
Biedenkopf	111	283	4	189	8	7	7,1	18,1	12,1	28,3
Dillkreis	212	474	12	295	11	8	8,4	18,8	11,7	23,2
Gelnhausen	154	348	12	313	8	5	6,8	15,4	13,9	23,0
Hanau	197	615	17	325	15	12	6,1	19,1	10,1	24,4
Limburg	173	367	14	303	11	9	7,7	16,3	13,4	30,0
Main-Taunus-Kreis	225	702	16	379	14	10	5,2	16,2	8,8	19,9
Oberlahnkreis	92	245	3	237	5	5	6,3	16,6	16,1	20,4
Obertaunuskreis	208	405	6	379	13	11	6,7	13,0	12,2	32,1
Rheingaukreis	111	233	3	215	4	4	7,0	14,8	13,6	17,2
Schlüchtern	92	184	4	157	2	2	8,4	16,9	14,4	10,9
Untertaunuskreis	121	282	8	177	8	5	7,1	16,5	10,4	28,4
Usingen	45	132	3	104	3	2	5,7	16,5	13,0	22,7
Wetzlar	261	581	15	421	15	13	6,7	15,0	10,8	25,8
Reg.-Bez. Wiesbaden	4 069	8 088	418	6 547	178	141	7,5	14,9	12,0	22,0
Land H e s s e n	9 395	20 780	917	15 177	463	365	7,1	15,7	11,4	21,9
dav.kreisfr.Städte	3 393	5 515	473	4 995	116	90	8,4	13,6	12,3	21,0
Landkreise	6 002	15 265	444	10 182	347	275	6,5	16,6	11,1	22,7

A II. 4. Ehelösungen im 4. Vierteljahr 1967
nach Landgerichtsbezirken

Land- gerichts- bezirk	Ehelösungen				Einge- reichte Anträge	Abge- wiesene Klagen	Kläger war		
	ins- gesamt	d a v o n					auf Ehelösungen	der Mann	die Frau
		Ehe- schei- dungen	Nichtig- keits- erklä- rungen	Auf- he- bungen					
Darmstadt	358	356	-	2	601	8	109	249	-
Frankfurt	309	308	1	-	600	6	90	219	-
Fulda	35	35	-	-	61	1	8	27	-
Gießen	121	121	-	-	139	1	41	80	-
Hanau	79	79	-	-	134	-	25	54	-
Kassel	134	133	-	1	257	4	42	92	-
Limburg	63	62	-	1	98	2	21	42	-
Marburg	53	53	-	-	102	3	19	34	-
Wiesbaden	163	163	-	-	245	4	46	117	-
Insgesamt	1 315	1 310	1	4	2 237	29	401	914	-

A II 5. Geschiedene Ehen im 4. Vierteljahr 1967
nach Ehedauer und Gründen ¹⁾

Ehe- dauer in Jahren	Ge- schie- dene Ehen ins- gesamt	davon geschieden auf Grund						
		§ 42 allein	§ 43 allein	§ 42 in Ver- bindung mit § 43	§ 42 od. § 43 in Ver- bindung m.a. §§	§ 44 oder § 45	§ 46	§ 48
Unter 1	32	-	30	2	-	-	-	-
1 b. "	5	456	8	442	5	1	-	-
5 "	10	391	6	374	6	2	-	3
10 "	15	192	1	183	2	1	-	5
15 "	20	133	1	118	1	2	-	11
20 "	25	59	1	54	-	-	-	4
25 "	30	29	-	22	-	1	-	6
30 "	35	10	-	7	-	-	-	3
35 "	40	6	1	3	-	-	-	2
40 "	45	2	-	1	-	1	-	-
45 "	50	-	-	-	-	-	-	-
50 und mehr	-	-	-	-	-	-	-	-
Insgesamt	1 310	18	1 234	16	-	8	-	34

1) § 42 Ehebruch, § 43 andere Eheverfehlungen, ehrloses oder unsittliches Verhalten, § 44 auf geistiger Störung beruhendes Verhalten, § 45 Geisteskrankheit, § 46 ansteckende oder ekelerregende Krankheiten, § 48 Aufhebung der häuslichen Gemeinschaft.

A III 1. Über die Landesgrenze Hessens Zu- und Fortgezogene
im 4. Vierteljahr 1967 nach Herkunfts- und Zielländern

Herkunfts- bzw. Zielland	Zugezogene		Fortgezogene		Wanderungsgewinn oder -verlust (-)		
	ins- gesamt	weib- lich	ins- gesamt	weib- lich	ins- gesamt	weib- lich	dagegen 4.Vj.1966 insgesamt
Schleswig-Holstein	932	457	868	352	64	105	177
Hamburg	832	348	713	308	119	40	138
Niedersachsen	3 613	1 649	2 944	1 316	669	333	1 258
Bremen	370	168	277	121	93	47	171
Nordrhein-Westfalen	8 932	3 859	5 919	2 516	3 013	1 343	3 307
Rheinland-Pfalz	4 812	2 138	4 122	1 724	690	414	720
Baden-Württemberg	5 144	2 259	5 321	2 398	- 177	- 139	848
Bayern	4 590	2 066	4 726	2 018	- 136	48	21
Saarland	702	258	426	153	276	105	184
Berlin (West)	1 629	727	1 425	604	204	123	278
Bundesgebiet zusammen	31 556	13 929	26 741	11 510	4 815	2 419	7 102
Berlin (Sowjetsektor)	55	35	5	4	50	31	32
Sowjetische Besatzungszone	480	307	84	43	396	264	585
Ostgebiete des Dt. Reiches (Gebietsstand 31.12.1937) z.Z. unter fremder Verwaltg.	300	153	2	2	298	151	346
Ausland	10 611	4 388	15 644	5 035	- 5 033	- 647	- 11 791
Ungeklärt und ohne Angabe	108	30	-	-	108	30	45
Übrige Gebiete zusammen	11 554	4 913	15 735	5 084	- 4 181	- 171	- 10 783
Insgesamt	43 110	18 842	42 476	16 594	634	2 248	- 3 681

A III 2. Über die Auslandsgrenze des Bundesgebietes Zu- und Fortgezogene
im 4. Vierteljahr 1967 nach Herkunfts- und Zielländern

Herkunfts- bzw. Zielland	Zugezogene		Fortgezogene		Wanderungsgewinn oder -verlust (-)			dagegen 4.Vj.1966 insgesamt
	ins- gesamt	weib- lich	ins- gesamt	weib- lich	ins- gesamt	weib- lich		
Belgien	70	30	72	20	- 2	10	-	8
Bulgarien	17	13	5	4	12	9	-	1
Dänemark	36	19	56	34	- 20	15	-	27
Frankreich	423	216	361	164	62	52	-	233
Griechenland	631	302	1 045	392	- 414	90	-	1 146
Großbritannien und Nordirland	309	168	229	103	80	65	-	67
Italien	2 570	824	5 066	1 039	- 2 496	215	-	6 893
Jugoslawien	882	415	1 412	352	- 530	63	-	758
Luxemburg	27	9	16	7	11	2	-	22
Niederlande	206	74	161	65	45	9	-	20
Österreich	397	187	391	170	6	17	-	128
Polen	67	36	64	35	3	1	-	85
Rumänien	38	25	17	6	21	19	-	33
Schweden	72	41	92	50	- 20	9	-	5
Schweiz	302	141	365	160	- 63	19	-	5
Spanien und Andorra	829	344	2 582	889	- 1 753	545	-	3 097
Tschechoslowakei	527	265	123	69	404	196	-	429
Türkei	1 135	291	894	178	241	113	-	594
UdSSR	26	15	6	3	20	12	-	47
Ungarn	53	30	35	16	18	14	-	1
Übriges europ. Ausland	240	122	180	69	60	53	-	34
Europ. Ausland zusammen	8 857	3 567	13 172	3 825	- 4 315	258	-	11 457
Asien	346	124	377	121	- 31	3	-	76
USA	840	463	1 157	738	- 317	275	-	220
Kanada	123	63	241	110	- 118	47	-	15
Brasilien	40	24	64	29	- 24	5	-	22
Argentinien	37	24	16	9	21	15	-	7
Übriges Amerika	93	44	88	36	5	8	-	75
Südafrikanische Union	34	11	69	32	- 35	21	-	31
Übriges Afrika	181	38	276	54	- 95	16	-	89
Australien	58	29	176	77	- 118	48	-	5
Ozeanien	2	1	8	4	- 6	3	-	2
Außereurop.Ausland zus.	1 754	821	2 472	1 210	- 718	389	-	332
Unbekanntes Ausland	-	-	-	-	-	-	-	2
Ausland insgesamt	10 611	4 388	15 644	5 035	- 5 033	647	-	11 791

A III 3. Gesamtwanderung im 4. Vierteljahr 1967 nach Verwaltungsbezirken

Kreisfreie Stadt (St.) Landkreis	Zu- gezogene 1)	Fort- gezogene 1)	Wanderung über die Landesgrenze		Binnenwanderung		darunter innerh. der Land- kreise
			Zu- gezogene	Fort- gezogene	Zu- 1) gezogene	Fort- 1) gezogene	
Darmstadt, St.	3 145	3 135	1 671	1 474	1 474	1 661	-
Gießen, St.	2 190	1 766	860	741	1 330	1 025	-
Offenbach a.M., St.	2 219	2 392	989	945	1 230	1 447	-
Alsfeld	833	876	218	187	615	689	273
Bergstraße	3 585	3 438	1 924	1 900	1 661	1 538	953
Büdingen	1 099	1 189	248	306	851	883	358
Darmstadt	2 742	2 617	983	1 086	1 759	1 531	462
Dieburg	2 330	2 016	836	732	1 494	1 284	469
Erbach	1 305	1 332	498	489	807	843	423
Friedberg	3 650	3 438	1 099	1 039	2 551	2 399	980
Gießen	1 810	1 534	549	464	1 261	1 070	349
Groß-Gerau	4 198	3 950	1 942	1 789	2 256	2 161	923
Lauterbach	442	587	103	124	339	463	154
Offenbach	6 159	5 898	2 319	2 575	3 840	3 323	1 181
Reg.-Bez. Darmstadt	35 707	34 168	14 239	13 851	21 468	20 317	6 525
Fulda, St.	940	1 224	304	498	636	726	-
Kassel, St.	3 440	3 925	1 499	1 834	1 941	2 091	-
Marburg a.d.L., St.	2 402	1 649	1 220	685	1 182	964	-
Eschwege	843	1 137	225	365	618	772	334
Frankenberg	743	765	287	230	456	535	185
Fritzlar-Homberg	1 495	1 375	414	370	1 081	1 005	352
Fulda	1 651	1 830	352	440	1 299	1 390	587
Hersfeld	1 165	1 272	299	391	866	881	403
Hofgeismar	874	960	306	295	568	665	251
Hünfeld	462	586	135	168	327	418	157
Kassel	1 864	1 807	493	482	1 371	1 325	286
Marburg	2 180	1 784	828	501	1 352	1 283	447
Melsungen	823	861	216	258	607	603	221
Rotenburg	897	1 100	244	332	653	768	239
Waldeck	1 626	1 856	691	713	935	1 143	559
Witzenhausen	776	1 027	255	371	521	656	224
Wolfhagen	744	593	151	123	593	470	118
Ziegenhain	750	785	188	199	562	586	216
Reg.-Bez. Kassel	23 675	24 536	8 107	8 255	15 568	16 281	4 579
Frankfurt a.M., St.	13 889	16 473	8 597	8 741	5 292	7 732	-
Hanau, St.	1 385	1 430	591	606	794	824	-
Wiesbaden, St.	4 140	4 659	2 690	2 731	1 450	1 928	-
Biedenkopf	864	823	332	283	532	540	197
Dillkreis	1 580	1 567	547	562	1 033	1 005	591
Gelnhausen	1 542	1 464	415	493	1 127	971	439
Hanau	3 847	2 813	1 297	959	2 550	1 854	559
Limburg	1 384	1 405	555	519	829	886	421
Main-Taunus-Kreis	5 328	4 156	1 897	1 735	3 431	2 421	896
Oberlahnkreis	930	906	245	227	685	679	253
Obertaunuskreis	3 705	3 143	1 354	1 197	2 351	1 946	643
Rheingaukreis	1 218	1 582	475	744	743	838	392
Schlüchtern	602	585	183	204	419	381	155
Untertaunuskreis	1 626	1 345	566	489	1 060	856	287
Usingen	651	477	177	117	474	360	156
Wetzlar	2 801	2 708	843	763	1 958	1 945	1 159
Reg.-Bez. Wiesbaden	45 492	45 536	20 764	20 370	24 728	25 166	6 148
Land H e s s e n	104 874	104 240	43 110	42 476	61 764	61 764	17 252
dav.kreisfreie Städte	33 750	36 653	18 421	18 255	15 329	18 398	-
Landkreise	71 124	67 587	24 689	24 221	46 435	43 366	17 252

1) Eirschl. der Wanderungsfälle von Gemeinde zu Gemeinde innerhalb desselben Landkreises.

A IV 1. Gestorbene¹⁾ im 4. Vierteljahr 1967
nach Todesursachen, Geschlecht und Monaten

Todesursache (nach dem deutschen Verzeichnis 1958)		An nebenstehenden Todesursachen starben				
		im Monat			zu- sammen	ins- gesamt
		Okt.	Nov.	Dez.		
Geschlecht: m = männlich w = weiblich						
Tuberkulose der Atmungsorgane	m	20	14	21	55	78
	w	8	7	8	23	
Tuberkulose sonstiger Organe	m	1	-	3	4	11
	w	3	3	1	7	
Tuberkulose insgesamt	m	21	14	24	59	89
	w	11	10	9	30	
Diphtherie	m	-	-	-	-	-
	w	-	-	-	-	
Poliomyelitis (einschl. Spätfolgen)	m	-	-	-	-	-
	w	-	-	-	-	
Sonstige infektiöse und parasitäre Krankheiten	m	5	3	5	13	21
	w	4	2	2	8	
Bösartige Neubildungen	m	403	442	472	1 317	2 781
	w	518	432	514	1 464	
Neubildungen der lymphatischen und blutbildenden Organe	m	29	32	39	100	188
	w	34	25	29	88	
Sonstige Neubildungen	m	23	12	20	55	117
	w	27	13	22	62	
Diabetes mellitus	m	33	36	50	119	364
	w	63	79	103	245	
Gefäßstörungen des Zentralnervensystems	m	229	252	298	779	1 699
	w	274	304	342	920	
Allergische, Stoffwechsel- u. Ernährungs- krankheiten, Psychosen u. Nervenkrankheiten	m	63	61	82	206	405
	w	59	70	70	199	
Fieberhafte rheumatische Erkrankungen ohne Herzbeteiligung	m	1	-	1	2	2
	w	-	-	-	-	
Herzkrankheiten	m	671	661	774	2 106	3 769
	w	519	540	604	1 663	
Sonstige Krankheiten des Kreislaufsystems	m	184	214	257	655	1 619
	w	282	344	338	964	
Grippe	m	2	4	4	10	28
	w	2	5	11	18	
Pneumonie der Personen im Alter von 4 Wochen und darüber	m	19	20	26	65	93
	w	9	8	11	28	
Sonstige Krankheiten der Atmungsorgane	m	83	110	107	300	399
	w	23	32	44	99	
Übertrag	m	1 766	1 861	2 159	5 786	11 574
	w	1 825	1 864	2 099	5 788	

1) Ohne Totgeborene, nachträglich beurkundete Kriegssterbefälle und gerichtliche Todeserklärungen. - Vorläufige Zahlen.

A IV noch: 1. Gestorbene¹⁾ im 4. Vierteljahr 1967
nach Todesursachen, Geschlecht und Monaten

Todesursache (nach dem deutschen Verzeichnis 1958) Geschlecht: m = männlich w = weiblich		An nebenstehenden Todesursachen starben				
		im Monat			zu- sammen	ins- gesamt
		Okt.	Nov.	Dez.		
Übertrag	m	1 766	1 861	2 159	5 786	11 574
	w	1 825	1 864	2 099	5 788	
Magen- und Zwölffingerdarmgeschwür	m	17	23	33	73	100
	w	7	12	8	27	
Krankheiten der Leber und der Gallenwege	m	77	81	76	234	454
	w	76	73	71	220	
Sonstige Krankheiten der Verdauungsorgane	m	48	42	39	129	305
	w	62	53	61	176	
Nephritis und Nephrose	m	18	11	15	44	88
	w	14	10	20	44	
Komplikationen in der Schwangerschaft	m	-	-	-	-	2
	w	2	-	-	2	
Fehlgeburt	m	-	-	-	-	2
	w	2	-	-	2	
Komplikationen bei Entbindung und im Wochenbett	m	-	-	-	-	10
	w	4	2	4	10	
Sonst. Krankh. d. Harn- u. Geschlechtsorgane, Krankh. d. Haut u. d. Unterhautzellgewebes	m	69	66	70	205	290
	w	29	32	24	85	
Krankheiten der Knochen und der Bewegungsorgane	m	8	8	5	21	63
	w	10	15	17	42	
Lebensschwäche, Frühgeburt, sonst. Krank- heiten der frühesten Kindheit	m	63	60	75	198	334
	w	51	44	41	136	
Angeborene Mißbildungen	m	14	20	18	52	95
	w	12	12	19	43	
Altersschwäche ohne Geistesstörung	m	61	70	87	218	554
	w	106	96	134	336	
Altersschwäche mit Geistesstörung	m	4	2	-	6	21
	w	4	2	9	15	
Krankh. d. Blutes u. d. blutbild. Organe, Krankh. d. Sinnesorg. sowie mangelh. bezeichn. Todesurs.	m	41	33	39	113	225
	w	31	37	44	112	
Kraftfahrzeugunfälle innerhalb und außerhalb des Verkehrs	m	100	82	122	304	407
	w	20	31	52	103	
Sonstige Fahrzeugunfälle innerhalb und außerhalb des Verkehrs	m	4	7	4	15	20
	w	2	2	1	5	
Sonstige Unfälle	m	59	55	66	180	384
	w	52	61	91	204	
Vergiftungen (Unfälle)	m	4	1	5	10	14
	w	-	2	2	4	
Selbstmord	m	49	43	52	144	220
	w	23	23	30	76	
Mord, Totschlag, Schadensfälle bei Kriegshandlungen	m	3	2	2	7	15
	w	2	2	4	8	
Insgesamt	m	2 405	2 467	2 867	7 739	15 177
	w	2 334	2 373	2 731	7 438	

1) Ohne Totgeborene, nachträglich beurkundete Kriegssterbefälle und gerichtliche Todeserklärungen. - Vorläufige Zahlen.

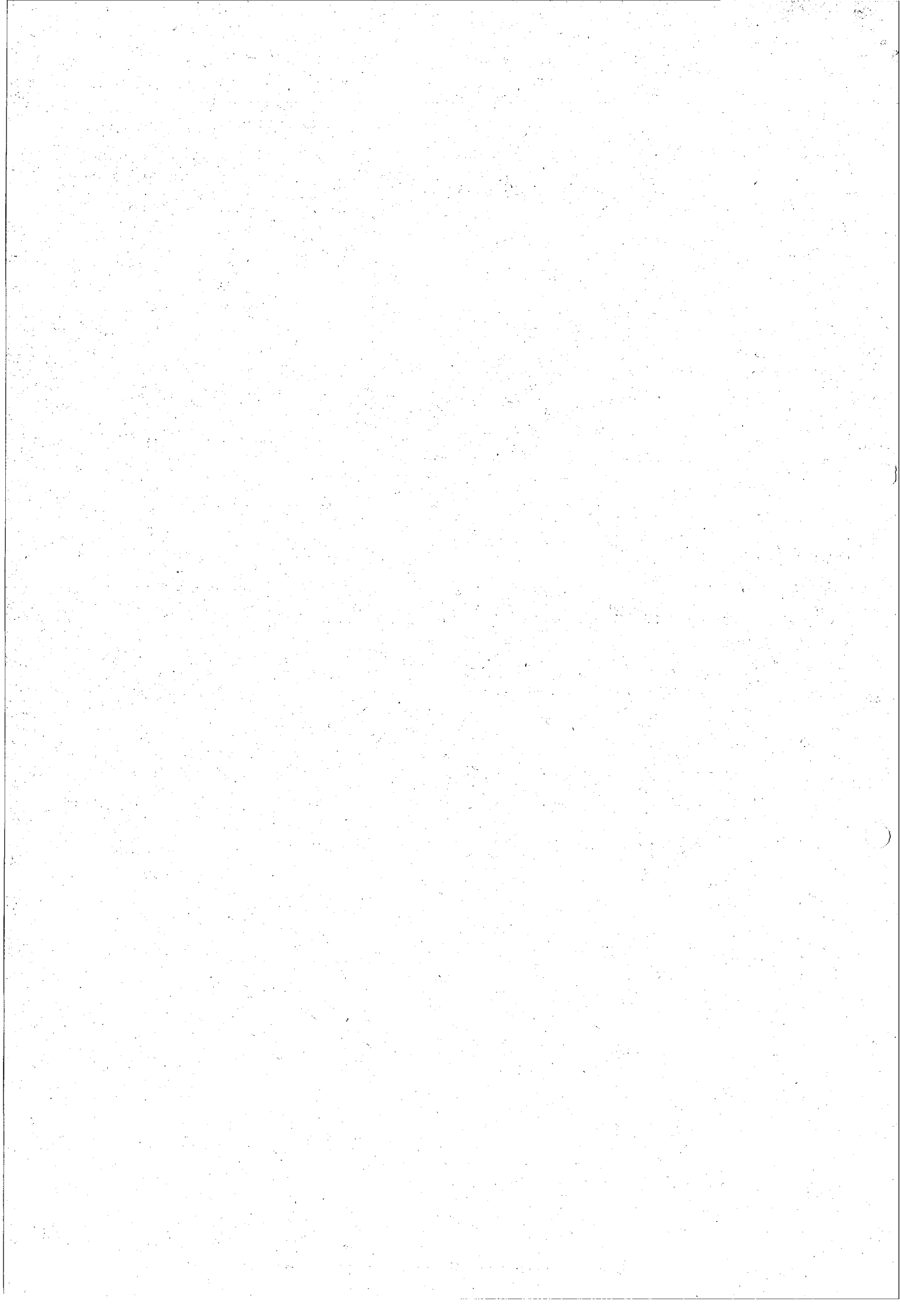

STATISTISCHE BERICHTE

des Hessischen Statistischen Landesamtes

WIESBADEN · RHEINSTRASSE 35-37 · TELEFON 36 81 · TELEX 4-186 555 HSTL-D

- * A I 1 - vj 1/68
- * A II 1, A II 2 - vj 1/68
- * A III 1 - vj 1/68
- * A IV 3 - vj 1/68

Ausgegeben Ende Oktober 1968

Bevölkerungsvorgänge in Hessen im 1. Vierteljahr 1968

I n h a l t

	Seite
Methodische und begriffliche Erklärungen	2
 A I <u>Bevölkerungsstand</u>	
1. Wohnbevölkerung am 31. März 1968 nach Verwaltungsbezirken	4
 A II <u>Natürliche Bevölkerungsbewegung</u>	
1. Eheschließungen, Geborene und Gestorbene nach Monaten a) Grundzahlen b) Verhältniszahlen	5
2. Fortschreibung der standesamtlich beurkundeten Kriegsterbefälle	5
3. Eheschließungen, Lebensgeborene und Gestorbene nach Verwaltungsbezirken	6
4. Ehelösungen nach Landgerichtsbezirken	7
5. Geschiedene Ehen nach Ehedauer und Gründen	7
6. Geschiedene Ehen nach der Religionszugehörigkeit der Ehepartner	7
 A III <u>Räumliche Bevölkerungsbewegung</u>	
1. Über die Landesgrenze Hessens Zu- und Fortgezogene nach Herkunfts- und Zielländern	8
2. Über die Auslandsgrenze des Bundesgebietes Zu- und Fortgezogene nach Herkunfts- und Zielländern	9
3. Gesamtwanderung nach Verwaltungsbezirken	10
 A IV <u>Gesundheitswesen</u>	
1. Gestorbene nach Todesursachen, Geschlecht und Monaten	11

Allgemeines

Dieser Bericht enthält für das 1. Vierteljahr 1968 die Ergebnisse der Bevölkerungsfortschreibung, der natürlichen und räumlichen Bevölkerungsbewegung sowie der Todesursachenstatistik. Die mit Wirkung vom 29. April 1968 in Kraft getretene Neueinteilung des Landes in die beiden Regierungsbezirke Darmstadt und Wiesbaden (GVBl. I Nr. 10/68) ist berücksichtigt worden.

Methodische und begriffliche Erklärungen

Bevölkerungsstand

Wohnbevölkerungsbegriff: Zur Wohnbevölkerung einer Gemeinde zählen

- 1.) alle Personen, die in ihr den ständigen Wohnsitz (Hauptwohnung) haben, abzüglich derjenigen, die in einer anderen Gemeinde weiteren Wohnraum haben (Nebenwohnung) und von dort aus regelmäßig zur Arbeit, Ausbildung, Schule usw. gehen, oder sich dort überwiegend aufhalten,
- 2.) alle Personen, die in ihr eine Nebenwohnung haben, von der sie regelmäßig zur Arbeit, Ausbildung, Schule usw. gehen, oder sich überwiegend aufhalten.

Dieser Wohnbevölkerungsbegriff ist bundeseinheitlich festgelegt. Bei den ausgewiesenen Wohnbevölkerungszahlen handelt es sich um Fortschreibungsergebnisse aufgrund der Geburten-, Sterbe- und Wanderungsstatistik. Grundlage für die Fortschreibung sind gegenwärtig die Wohnbevölkerungszahlen aus der Volkszählung 1961.

Natürliche Bevölkerungsbewegung

Erhebungsgrundlagen für Eheschließungen, Geborene und Gestorbene sind Zählkarten, die aufgrund der Beurkundungen der Standesbeamten für Zwecke der Statistik ausgefüllt werden. Für die Statistik der Ehelösungen werden gleichfalls Zählkarten herangezogen, die von den Landgerichten über rechtskräftige Urteile in Ehesachen bereitgestellt werden.

Eheschließungen werden nach dem Ereignisort, Geborene nach dem Wohnort der Mutter, Gestorbene nach der Wohngemeinde des Verstorbenen und Ehelösungen nach dem Sitz der Landgerichte registriert.

Eheschließungen: Standesamtliche Trauungen von Deutschen und von Ausländern. Ausgenommen sind die Fälle, in denen beide Ehepartner Mitglieder der im Bundesgebiet stationierten ausländischen Streitkräfte sind.

Geborene: Unter dem Begriff Geborene werden in der Statistik Lebend- und Totgeborene verstanden. Es wird dabei zwischen ehelich und unehelich Geborenen unterschieden. Grundlage hierfür sind die Vorschriften des Bürgerlichen Gesetzbuches. Ein Kind das nach Eheschließung oder bis zu 302 Tagen nach Auflösung der Ehe durch Ehelösung oder Tod des Ehepartners geboren wird, gilt unbeschadet der Möglichkeit einer späteren Anfechtung als ehelich.

Lebendgeborene sind Kinder, bei denen nach der Scheidung vom Mutterleib entweder das Herz geschlagen oder die Nabelschnur pulsiert oder die natürliche Lungenatmung eingesetzt hat. Diese Definition für Lebend- und Totgeborene ist in § 29 der Verordnung zur Ausführung des Personenstandsgesetzes vom 12.8.1957 geregelt und gilt seit 1.1.1958.

Totgeborene sind Kinder, bei denen nach der Scheidung vom Mutterleib weder das Herz geschlagen noch die Nabelschnur pulsiert noch die natürliche Lungenatmung

eingesetzt hat, und die mindestens 35 cm lang sind. Sie werden im Rahmen der Geburtenstatistik nachgewiesen.

Leibesfrüchte, die weniger als 35 cm lang sind und keine Lebenszeichen zeigten, gelten als Fehlgeburten, sie werden vom Standesbeamten nicht registriert und werden daher in der Statistik der natürlichen Bevölkerungsbewegung nicht berücksichtigt.

Gestorbene: Ohne Totgeborene, nachträglich beurkundete Kriegssterbefälle und gerichtliche Todeserklärungen.

Säuglingssterbefälle: Todesfälle von Kindern, die das erste Lebensjahr noch nicht vollendet haben.

Geborenen- und Gestorbenenüberschuß: Differenz zwischen der Zahl der Lebendgeborenen und der Gestorbenen. Überwiegt die Zahl der Lebendgeborenen die der Gestorbenen, so wird dieser Saldo als Geborenenüberschuß, im umgekehrten Falle als Gestorbenenüberschuß bezeichnet.

Meßzahlen: Die Berechnung von Meßzahlen für Eheschließungen, Ehelösungen, Geborene und Gestorbene erfolgt stets für ein Normaljahr von 365 Tagen.

Säuglingssterblichkeit: Im ersten Lebensjahr Gestorbene bezogen auf 1000 Lebendgeborene des gleichen Zeitraumes.

Ehelösungen: In der Statistik werden nur Ehelösungen, die nach deutschem Recht ausgesprochen werden, ausgewiesen. Drei Arten der Ehelösung werden unterschieden: Die Auflösung wegen Nichtigkeit, die Aufhebung der Ehe und die Ehescheidung.

Räumliche Bevölkerungsbewegung (Wanderungsstatistik)

Erhebungsgrundlage: Die Zu- und Fortgezogenen werden mit Hilfe der polizeilichen Meldescheine erfaßt, die sie nach den gesetzlichen Vorschriften über die Meldepflicht bei einem Wohnungswechsel ausfüllen müssen. Die Auszählung erfolgt nach bundeseinheitlich festgelegten Richtlinien. Umzüge innerhalb derselben Gemeinde werden nicht berücksichtigt.

Wanderungsgewinn- und -verlust: Differenz zwischen der Zahl der Zugezogenen und der Fortgezogenen. Überwiegt die Zahl der Zugezogenen die der Fortgezogenen, so wird dieser Saldo als Wanderungsgewinn, im umgekehrten Fall als Wanderungsverlust bezeichnet.

Gesundheitswesen

Todesursachen: Die Verschlüsselung der Todesursachen wird seit 1.1.1968 nach dem Systematischen Verzeichnis der internationalen Klassifikation der Krankheiten (ICD) 1968 vorgenommen. Die Angaben für die Verschlüsselung der Todesursachen werden den Leichenschauscheinen entnommen.

A I 1. Wohnbevölkerung Hessens am 31. März 1968

Kreisfreie Stadt (St.) Landkreis	Wohnbevölkerung am 31. März 1968		Bevölkerungsveränderung im 1. Viertel j. 1968			
			Geborenen- o. Gestorbenen- überschuß (-)	Wanderungs- gewinn oder -verlust (-)	Zu-o. Abnahme (-) der Bevölkerung	
	insgesamt	weiblich			insgesamt	%
Darmstadt, St.	139 214	73 137	- 13	- 197	- 210	-0,2
Frankfurt am Main, St.	661 982	354 890	- 197	- 172	- 369	-0,1
Gießen, St.	73 057	38 900	63	- 172	- 109	-0,1
Hanau, St.	52 762	27 472	- 20	218	198	0,4
Offenbach am Main, St.	116 857	61 802	54	228	282	0,2
Wiesbaden, St.	258 516	140 913	- 123	461	338	0,1
Alsfeld	55 579	28 953	- 10	- 165	- 175	-0,3
Bergstraße	216 918	112 499	212	824	1 036	0,5
Biedenkopf	62 286	32 483	30	62	92	0,1
Büdingen	88 443	45 598	- 1	117	116	0,1
Darmstadt	115 261	58 772	135	698	833	0,7
Dieburg	121 280	61 964	246	419	665	0,6
Dillkreis	100 131	52 172	68	115	183	0,2
Erbach	71 270	37 035	13	113	126	0,2
Friedberg	177 325	92 341	108	469	577	0,3
Gelnhausen	89 816	47 173	6	129	135	0,2
Gießen	113 063	58 446	119	247	366	0,3
Groß-Gerau	202 425	101 462	349	476	825	0,4
Hanau	129 489	65 360	160	862	1 022	0,8
Lauterbach	44 322	23 456	- 16	- 32	- 48	-0,1
Limburg	89 579	47 338	57	166	223	0,2
Main-Taunus-Kreis	174 020	88 413	349	1 344	1 693	1,0
Oberlahnkreis	58 294	30 448	- 9	- 74	- 83	-0,1
Obertaunuskreis	124 226	66 094	- 11	821	810	0,7
Offenbach	238 781	121 627	360	1 488	1 848	0,8
Rheingaukreis	62 565	33 241	- 5	275	270	0,4
Schlüchtern	43 255	22 716	31	- 23	8	0,0
Untertaunuskreis	68 413	34 956	83	422	505	0,7
Usingen	31 877	16 487	33	79	112	0,4
Wetzlar	154 290	79 100	97	29	126	0,1
Reg.-Bez. Darmstadt	3935 296	2055 248	2 168	9 227	11 395	0,3
Fulda, St.	44 270	24 638	- 34	- 64	- 98	-0,2
Kassel, St.	212 007	115 153	- 3	424	421	0,2
Marburg a.d.Lahn, St.	49 544	25 595	32	- 351	- 319	-0,6
Eschwege	64 967	34 627	- 1	- 161	- 162	-0,2
Frankenberg	51 628	26 180	- 30	31	1	0,0
Fritzlar-Homburg	84 116	42 503	39	- 23	16	0,0
Fulda	106 908	56 185	263	-	263	0,2
Hersfeld	72 832	38 180	18	- 55	- 37	-0,1
Hofgeismar	58 751	30 892	20	- 46	- 26	-0,0
Hünfeld	36 810	18 901	61	- 80	- 19	-0,1
Kassel	95 784	48 278	187	126	313	0,3
Marburg	113 230	57 373	127	- 124	3	0,0
Melsungen	47 254	24 885	22	2	24	0,1
Rotenburg	58 197	29 998	24	- 149	- 125	-0,2
Waldeck	93 521	49 543	106	190	296	0,3
Witzenhausen	54 055	28 484	- 6	- 26	- 32	-0,1
Wolfhagen	40 443	21 137	11	- 70	- 59	-0,2
Ziegenhain	54 899	28 283	14	- 86	- 72	-0,1
Reg.-Bez. Kassel	1339 216	700 835	850	- 462	388	0,0
Land H e s s e n	5274 512	2756 083	3 018	8 765	11 783	0,2
dav.: Kreisfreie Städte	1608 209	862 500	- 241	375	134	0,0
Landkreise	3666 303	1893 583	3 259	8 390	11 649	0,3

A II 3. Eheschließungen, Lebendgeborene und Gestorbene im 1. Vierteljahr 1968

Kreisfreie Stadt (St.) Landkreis	Ehe- schlie- ßungen ins- gesamt	Lebend- geborene		Gestorbene			Auf 1000 Einwohner u.1 Jahr			Säug- lings- sterbef. auf 1000 Lebend- geborene
		ins- gesamt	dar. un- ehel.	ins- ge- samt	darunter		Ehe- schlie- ßungen	Le- bend- ge- bo-rene	Ge- ston- be- ne	
					im 1. Lebens- jahr	unter 28 Tage				
Darmstadt, St.	246	486	22	499	6	5	7,1	14,0	14,4	12,3
Frankfurt am Main, St.	1 212	2 206	211	2403	42	31	7,3	13,4	14,6	19,0
Gießen, St.	117	277	26	214	6	4	6,4	15,2	11,7	21,7
Hanau, St.	81	197	17	217	8	7	6,2	15,0	16,5	40,6
Offenbach am Main, St.	189	452	29	398	12	8	6,5	15,5	13,7	26,5
Wiesbaden, St.	444	823	69	946	21	14	6,9	12,8	14,7	25,5
Alsfeld	57	212	6	222	8	4	4,1	15,3	16,0	37,7
Bergstraße	268	973	38	761	18	13	5,0	18,0	14,1	18,5
Biedenkopf	61	267	9	237	5	3	3,9	17,2	15,3	18,7
Büdingen	108	319	9	320	7	3	4,9	14,5	14,5	21,9
Darmstadt	154	522	19	387	8	5	5,4	18,2	13,5	15,3
Dieburg	142	588	19	342	11	11	4,7	19,5	11,3	18,7
Dillkreis	107	429	7	361	20	17	4,3	17,2	14,5	46,6
Erbach	78	276	16	263	8	5	4,4	15,5	14,8	29,0
Friedberg	247	686	33	578	13	13	5,6	15,5	13,1	19,0
Gelnhausen	115	372	19	366	7	4	5,1	16,6	16,4	18,8
Gießen	149	474	11	355	14	10	5,3	16,8	12,6	29,5
Groß-Gerau	254	883	32	534	14	11	5,0	17,5	10,6	15,9
Hanau	182	566	21	406	16	11	5,7	17,6	12,6	28,3
Lauterbach	40	168	5	184	3	1	3,6	15,2	16,6	17,9
Limburg	98	399	7	342	7	7	4,4	17,9	15,3	17,5
Main-Taunus-Kreis	177	833	25	484	17	11	4,1	19,3	11,2	20,4
Oberlahnkreis	60	240	8	249	6	5	4,1	16,5	17,1	25,0
Obertaunuskreis	160	475	12	486	15	9	5,2	15,4	15,7	31,6
Offenbach	268	1 037	30	677	25	16	4,5	17,5	11,4	24,1
Rheingaukreis	86	243	4	248	4	4	5,5	15,6	16,0	16,5
Schlüchtern	41	209	11	178	5	4	3,8	19,4	16,5	23,9
Untertaunuskreis	83	297	6	214	7	5	4,9	17,5	12,6	23,6
Usingen	38	130	6	97	4	3	4,8	16,4	12,2	30,8
Wetzlar	216	605	14	508	14	12	5,6	15,7	13,2	23,1
Reg.-Bez. Darmstadt	5 478	15 644	741/13	3476	351	256	5,6	16,0	13,8	22,4
Fulda, St.	62	177	20	211	7	4	5,6	16,0	19,1	39,5
Kassel, St.	359	771	46	774	17	14	6,8	14,6	14,7	22,0
Marburg a.d.Lahn, St.	99	184	15	152	2	2	8,0	14,8	12,3	10,9
Eschwege	88	295	8	296	7	3	5,4	18,2	18,2	23,7
Frankenberg	66	215	8	245	10	7	5,1	16,7	19,0	46,5
Fritzlar-Homberg	87	352	12	313	10	7	4,1	16,8	14,9	28,4
Fulda	111	601	16	338	12	10	4,2	22,6	12,7	20,0
Hersfeld	92	286	7	268	3	2	5,1	15,7	14,8	10,5
Hofgeismar	94	253	7	233	2	-	6,4	17,3	15,9	7,9
Hünfeld	33	169	1	108	5	5	3,6	18,4	11,8	29,6
Kassel	122	468	13	281	18	12	5,1	19,6	11,8	38,5
Marburg	126	511	12	384	16	12	4,5	18,1	13,6	31,3
Melsungen	60	194	6	172	6	5	5,1	16,5	14,6	30,9
Rotenburg	63	248	8	224	6	3	4,3	17,1	15,4	24,2
Waldeck	118	415	10	309	3	2	5,1	17,8	13,3	7,2
Witzenhausen	87	190	5	196	2	-	6,5	14,1	14,5	10,5
Wolfhagen	57	190	3	179	-	-	5,7	18,8	17,7	-
Ziegenhain	69	223	3	209	6	5	5,0	16,3	15,3	26,9
Reg.-Bez. Kassel	1 793	5 742	200	4892	132	93	5,4	17,2	14,7	23,0
Land H e s s e n	7 271	21 386	941	18368	483	349	5,5	16,3	14,0	22,6
dav.: Kreisfreie Städte	2 809	5 573	455	5814	121	89	7,0	13,9	14,5	21,7
Landkreise	4 462	15 813	486	12554	362	260	4,9	17,3	13,8	22,9

A II 4. Ehelösungen im 1. Vierteljahr 1968
nach Landgerichtsbezirken

Land- gerichts- bezirk	Ehe- lö- sungen ins- gesamt	d a v o n			Einge- reichte Anträge auf Ehelösungen	Abge- wiesene Klagen	Kläger war		
		Ehe- schei- dungen	Nichtig- keits- erklä- rungen	Auf- hebun- gen			der Mann	die Frau	die Staats- anwalt- schaft
Darmstadt	429	429	-	-	651	6	117	312	-
Frankfurt	434	434	-	-	670	11	124	310	-
Fulda	59	59	-	-	78	1	20	39	-
Gießen	102	102	-	-	153	-	25	77	-
Hanau	68	68	-	-	133	-	22	46	-
Kassel	191	188	1	2	295	3	54	137	-
Limburg	71	71	-	-	134	2	23	48	-
Marburg	51	51	-	-	98	3	20	31	-
Wiesbaden	181	179	-	2	275	3	52	129	-
Insgesamt	1 586	1 581	1	4	2 487	29	457	1129	-

A II 5. Geschiedene Ehen im 1. Vierteljahr 1968
nach Ehedauer und Gründen 1)

Ehedauer in Jahren	Geschie- dene Ehen insges.	davon geschieden auf Grund						
		§ 42	§ 43	§ 42 in Verbindung mit § 43	§ 42 o. § 43 m.a. §§	§ 44 o. § 45	§ 46	§ 48
Unter 1	34	-	34	-	-	-	-	-
1 b. "	5	3	509	9	-	-	-	2
5 " "	10	6	479	3	-	2	-	11
10 " "	15	1	224	3	-	2	-	9
15 " "	20	-	138	2	-	3	-	8
20 " "	25	1	50	2	-	1	-	8
25 " "	30	1	30	-	-	-	-	11
30 " "	35	-	11	-	-	1	-	4
35 " "	40	-	6	-	-	-	-	3
40 " "	45	-	2	-	-	-	-	1
45 " "	50	-	-	-	-	-	-	-
50 und mehr	1	-	-	-	-	-	-	1
Insgesamt	1 581	12	1 483	19	-	9	-	58

1) § 42 Ehebruch, § 43 andere Eheverfehlungen, ehrloses o. unsittliches Verhalten, § 44 auf geistiger Störung beruhendes Verhalten, § 45 Geisteskrankheit, § 46 ansteckende o. ekelerregende Krankheiten, § 48 Aufhebung der häuslichen Gemeinschaft.

A II 6. Geschiedene Ehen im 1. Vierteljahr 1968
nach der Religionszugehörigkeit der Ehepartner

Religionszugehörigkeit des Mannes	Religionszugehörigkeit der Frau				%
	evangelisch	röm.-kath.	andersgläubig o. gemeinschaftslos	ins- gesamt	
Evangelisch	801	205	14	1020	64,5
römisch-katholisch	210	219	4	433	27,4
andersgläubig oder gemeinschaftslos	49	24	55	128	8,1
Insgesamt	1060	448	73	1581	100
%	67,1	28,3	4,6	100	-

A III 1. Über die Landesgrenze Hessens Zu- und Fortgezogene
im 1. Vierteljahr 1968 nach Herkunfts- und Zielländern

Herkunfts- bzw. Zielland	Zugezogene		Fortgezogene		Wanderungsgewinn oder -verlust (-)		
	ins- gesamt	weib- lich	ins- gesamt	weib- lich	ins- gesamt	weib- lich	dagegen 1.Vj.1967 insgesamt
Schleswig-Holstein	849	381	744	333	105	48	61
Hamburg	782	330	537	234	245	96	151
Niedersachsen	2 940	1 315	2 273	971	667	344	700
Bremen	311	139	254	100	57	39	32
Nordrhein-Westfalen	6 970	3 025	5 396	2 239	1 574	786	1 652
Rheinland-Pfalz	4 362	1 810	3 215	1 327	1 147	483	894
Baden-Württemberg	4 555	1 974	4 253	1 837	302	137	310
Bayern	3 944	1 664	3 960	1 679	- 16	- 15	264
Saarland	626	222	340	120	286	102	214
Berlin (West)	1 564	668	1 072	431	492	237	492
Bundesgebiet zusammen	26 903	11 528	22 044	9 271	4 859	2 257	4 770
Berlin (Sowjetsektor)	29	16	1	1	28	15	44
Sowjetische Besatzungszone	309	190	48	19	261	171	287
Ostgeb.d.Dt.Reiches (Gebietsst.31.12.37) z.Z.unt.fremd.Verw.	293	162	2	2	291	160	209
Ausland	14 083	5 064	10 794	4 025	3 289	1 039	-7 775
Ungeklärt und ohne Angabe	39	9	2	-	37	9	38
Übrige Gebiete zusammen	14 753	5 441	10 847	4 047	3 906	1 394	-7 197
Insgesamt	41 656	16 969	32 891	13 318	8 765	3 651	-2 427

A III 2. Über die Auslandsgrenze des Bundesgebietes Zu- und Fortgezogene
im 1. Vierteljahr 1968 nach Herkunfts- und Zielländern

Herkunfts- bzw. Zielland	Zugezogene		Fortgezogene		Wanderungsgewinn oder -verlust (-)		
	ins- gesamt	weib- lich	ins- gesamt	weib- lich	ins- gesamt	weib- lich	dagegen 1.Vj.1967 insgesamt
Belgien	103	45	77	33	26	12	- 15
Bulgarien	15	10	13	6	2	4	1
Dänemark	36	24	42	25	- 6	- 1	9
Frankreich	390	164	258	107	132	57	- 72
Griechenland	575	264	970	290	- 395	- 26	- 2 176
Großbritannien und Nordirland	300	135	277	136	23	- 1	- 8
Italien	5 924	1 492	2 711	819	3 213	673	- 1 356
Jugoslawien	1 219	532	875	322	344	210	367
Luxemburg	33	10	15	6	18	4	- 8
Niederlande	193	63	151	60	42	3	- 1
Österreich	383	169	296	132	87	37	- 111
Polen	93	45	34	22	59	23	17
Rumänien	26	15	19	11	7	4	12
Schweden	78	42	64	27	14	15	29
Schweiz	368	170	389	177	- 21	- 7	- 34
Spanien und Andorra	1 245	532	1 259	386	- 14	146	- 3 094
Tschechoslowakei	228	118	50	34	178	84	278
Türkei	865	278	643	135	222	143	- 808
UdSSR	17	9	8	4	9	5	39
Ungarn	49	33	40	24	9	9	- 10
Übr. europ. Ausland	233	144	173	75	60	69	- 73
Europ. Ausland zus.	12 373	4 294	8 364	2 831	4 009	1 463	- 7 014
Asien	337	102	365	115	- 28	- 13	- 108
USA	809	444	1 205	732	- 396	- 288	- 359
Kanada	83	36	198	97	- 115	- 61	- 127
Brasilien	48	25	29	10	19	15	1
Argentinien	20	8	26	14	- 6	- 6	13
Übriges Amerika	107	46	118	60	- 11	- 14	6
Südafrikan. Union	47	22	95	44	- 48	- 22	- 20
Übriges Afrika	177	45	232	54	- 55	- 9	- 159
Australien	79	41	160	67	- 81	- 26	- 3
Ozeanien	2	1	2	1	-	-	5
Außereurop.Ausl.zus.	1 709	770	2 430	1 194	- 721	- 424	- 761
Unbekanntes Ausland	1	-	-	-	1	-	-
Ausland insgesamt	14 083	5 064	10 794	4 025	3 289	1 039	- 7 775

3. Gesamtwanderung Hessens im 1. Vierteljahr 1968 nach Verwaltungsbezirken

Kreisfreie Stadt (St.) Landkreis	Zu- gezogene 1)	Fort- gezogene 1)	Wanderung über die Landesgrenze		Binnenwanderung	
			Zugezogene	Fort- gezogene	Zu- gezogene 1)	Fort- gezogene 1)
Darmstadt, St.	2 433	2 630	1 239	1 245	1 194	1 385
Frankfurt am Main, St.	13 214	13 386	8 731	7 213	4 483	6 173
Gießen, St.	1 489	1 661	667	765	822	896
Hanau, St.	1 324	1 106	603	497	721	609
Offenbach am Main, St.	2 038	1 810	957	692	1 081	1 118
Wiesbaden, St.	4 259	3 798	2 866	2 347	1 393	1 451
Alsfeld	554	719	131	178	423	541
Bergstraße	3 443	2 619	2 115	1 376	1 328	1 243
Biedenkopf	704	642	296	245	408	397
Büdingen	981	864	277	211	704	653
Darmstadt	2 488	1 790	1 168	555	1 320	1 235
Dieburg	2 069	1 650	746	475	1 323	1 175
Dillkreis	1 245	1 130	482	374	763	756
Erbach	1 479	1 366	501	326	978	1 040
Friedberg	3 235	2 766	1 113	722	2 122	2 044
Gelnhausen	1 228	1 099	400	357	828	742
Gießen	1 506	1 259	492	396	1 014	863
Groß-Gerau	3 857	3 381	1 968	1 680	1 889	1 701
Hanau	3 129	2 267	1 252	727	1 877	1 540
Lauterbach	380	412	100	116	280	296
Limburg	1 224	1 058	534	379	690	679
Main-Taunus-Kreis	4 672	3 328	1 787	1 164	2 885	2 164
Oberlahnkreis	705	779	228	232	477	547
Obertaunuskreis	3 195	2 374	1 283	864	1 912	1 510
Offenbach.	5 896	4 408	2 748	1 569	3 148	2 839
Rheingaukreis	1 239	964	612	384	627	580
Schlüchtern	416	439	116	110	300	329
Untertaunuskreis	1 512	1 090	592	315	920	775
Usingen	493	414	145	95	348	319
Wetzlar	2 269	2 240	782	760	1 487	1 480
Reg.-Bez. Darmstadt	72 676	63 449	34 931	26 369	37 745	37 080
Fulda, St.	760	824	274	335	486	489
Kassel, St.	3 260	2 836	1 603	1 423	1 657	1 413
Marburg a.d.Lahn, St.	1 262	1 613	496	747	766	866
Eschwege	669	830	214	296	455	534
Frankenberg	663	632	239	172	424	460
Fritzlar-Homburg	1 087	1 110	341	234	746	876
Fulda	1 175	1 175	319	287	856	888
Hersfeld	847	902	293	295	554	607
Hofgeismar	638	684	236	214	402	470
Hünfeld	377	457	119	162	258	295
Kassel	1 449	1 323	366	311	1 083	1 012
Marburg	1 451	1 575	496	599	955	976
Melsungen	672	670	238	186	434	484
Rotenburg	648	797	246	194	402	603
Waldeck	1 466	1 276	723	549	743	727
Witzenhausen	622	648	285	220	337	428
Wolfhagen	416	486	87	93	329	393
Ziegenhain	553	639	150	205	403	434
Reg.-Bez. Kassel	18 015	18 477	6 725	6 522	11 290	11 955
Land H e s s e n	90 691	81 926	41 656	32 891	49 035	49 035
dav.: Kreisfreie Städte	30 039	29 664	17 436	15 264	12 603	14 400
Landkreise	60 652	52 262	24 220	17 627	36 432	34 635

1) Einschl. der Wanderungsfälle von Gemeinde zu Gemeinde innerhalb desselben Landkreises

A IV 1. Gestorbene 1) im 1. Vierteljahr 1968 nach Todesursachen

Todesursache 2)	Geschl.	Gestorbene an vorstehenden Todes- ursachen im Monat/Viertelj.			
		Januar	Februar	März	1.Vj.
Infektiöse und parasitäre Krankheiten	männl.	29	42	34	105
	weibl.	9	21	23	53
	insg.	38	63	57	158
darunter: Tuberkulose der Atmungsorgane	männl.	22	29	22	73
	weibl.	5	11	13	29
	insg.	27	40	35	102
Bösartige Neubildungen	männl.	475	438	394	1 307
	weibl.	482	483	499	1 464
	insg.	957	921	893	2 771
darunter: des Magens	männl.	88	100	87	275
	weibl.	77	87	85	249
	insg.	165	187	172	524
der Atmungsorgane	männl.	134	96	114	344
	weibl.	27	14	17	58
	insg.	161	110	131	402
Neubildungen der lymphatischen und blutbildenden Organe	männl.	38	36	27	101
	weibl.	26	35	22	83
	insg.	64	71	49	184
Gutartige Neubildungen und Neubildungen unbekannten Charakters	männl.	12	13	17	42
	weibl.	11	16	13	40
	insg.	23	29	30	82
Störungen der Drüsen mit innerer Sekre- tion, Ernährungs- und Stoffwechsel- krankheiten	männl.	62	67	53	182
	weibl.	107	101	96	304
	insg.	169	168	149	486
darunter: Diabetes mellitus	männl.	55	62	49	166
	weibl.	101	89	83	273
	insg.	156	151	132	439
Krankheiten des Blutes und der blut- bildenden Organe	männl.	6	8	8	22
	weibl.	10	5	9	24
	insg.	16	13	17	46
Seelische Störungen, Krankheiten des Nervensystems und der Sinnesorgane	männl.	39	55	40	134
	weibl.	49	92	51	192
	insg.	88	147	91	326
Krankheiten des Kreislaufsystems	männl.	1 469	1 602	1 254	4 325
	weibl.	1 548	1 671	1 414	4 633
	insg.	3 017	3 273	2 668	8 958
darunter: akuter Herzmuskelinfarkt	männl.	360	302	327	989
	weibl.	173	166	151	490
	insg.	533	468	478	1 479
Hirngefäßkrankheiten	männl.	411	496	375	1 282
	weibl.	559	591	525	1 675
	insg.	970	1 087	900	2 957
Krankheiten der Atmungsorgane	männl.	293	552	229	1 074
	weibl.	187	457	174	818
	insg.	480	1 009	403	1 892
Krankheiten der Verdauungsorgane	männl.	150	157	143	450
	weibl.	132	155	138	425
	insg.	282	312	281	875
darunter: Magen- und Zwölffingerdarm- geschwür	männl.	25	19	23	67
	weibl.	8	10	12	30
	insg.	33	29	35	97
Krankheiten der Leber, Gallen- blase und Gallengänge	männl.	25	3	20	48
	weibl.	44	10	42	96
	insg.	69	13	62	144

Noch: A IV 1. Gestorbene 1) im 1. Vierteljahr 1968 nach Todesursachen

Todesursache 2)	Geschl.	Gestorbene an vorstehenden Todesursachen im Monat/Viertelj.			
		Januar	Februar	März	1.Vj.
Krankheiten der Harn- u. Geschlechtsorgane	männl.	73	89	81	243
	weibl.	43	34	45	122
	insg.	116	123	126	365
darunter: Nephritis und Nephrose	männl.	5	12	13	30
	weibl.	13	5	11	29
	insg.	18	17	24	59
Komplikationen in der Schwangerschaft, bei Entbindung und im Wochenbett	männl.	-	-	-	-
	weibl.	6	4	1	11
	insg.	6	4	1	11
darunter: Fehlgeburt	männl.	-	-	-	-
	weibl.	-	-	-	-
	insg.	-	-	-	-
Krankheiten der Haut- und der Unterhautzellgewebe, des Skeletts, der Muskeln und des Bindegewebes	männl.	3	3	8	14
	weibl.	15	25	12	52
	insg.	18	28	20	66
Angeborene Mißbildungen	männl.	21	19	25	65
	weibl.	16	17	22	55
	insg.	37	36	47	120
Bestimmte Ursachen der perinatalen Sterblichkeit	männl.	45	50	53	148
	weibl.	41	46	31	118
	insg.	86	96	84	266
Symptome und mangelhaft bezeichnete Todesursachen	männl.	118	149	91	358
	weibl.	173	187	132	492
	insg.	291	336	223	850
darunter: Altersschwäche ohne Angabe von Psychose	männl.	100	113	56	269
	weibl.	153	148	105	406
	insg.	253	261	161	675
Unfälle und Vergiftungen	männl.	136	100	106	342
	weibl.	122	111	78	311
	insg.	258	211	184	653
darunter: Kraftfahrzeugunfälle innerh. u. außerh. des Verkehrs	männl.	53	41	66	160
	weibl.	22	27	21	70
	insg.	75	68	87	230
sonstige Fahrzeugunfälle innerh. u. außerh. d. Verkehrs	männl.	3	4	4	11
	weibl.	-	-	2	2
	insg.	3	4	6	13
Vergiftungen	männl.	3	3	1	7
	weibl.	-	1	-	1
	insg.	3	4	1	8
Selbstmord und Selbstbeschädigung	männl.	61	37	51	149
	weibl.	24	32	30	86
	insg.	85	69	81	235
Mord und Totschlag	männl.	2	1	4	7
	weibl.	6	3	3	12
	insg.	8	4	7	19
Sonstige Gewalteinwirkungen	männl.	-	4	-	4
	weibl.	-	-	1	1
	insg.	-	4	1	5
Gestorbene insgesamt	männl.	3 032	3 422	2 618	9 072
	weibl.	3 007	3 495	2 794	9 296
	insg.	6 039	6 917	5 412	18 368

1) Ohne Totgeborene, nachträglich beurkundete Kriegssterbefälle und gerichtliche Todeserklärungen.

2) Todesursache nach internationaler Systematik (ICD) 1968.

STATISTISCHE BERICHTE

des Hessischen Statistischen Landesamtes

WIESBADEN · RHEINSTRASSE 35-37 · TELEFON 36 81 · TELEX 4-186 555 HSTL-D

- * A I 1 - vj 2/68
- * A II 1, A II 2 - vj 2/68
- * A III 1 - vj 2/68
- * A IV 3 - vj 2/68

Ausgegeben im Dezember 1968

Bevölkerungsvorgänge in Hessen im 2. Vierteljahr 1968

I n h a l t

	Seite
Methodische und begriffliche Erklärungen	2
A I <u>Bevölkerungsstand</u>	
1. Wohnbevölkerung am 30. Juni 1968 nach Verwaltungsbezirken	4
A II <u>Natürliche Bevölkerungsbewegung</u>	
1. Eheschließungen, Geborene und Gestorbene nach Monaten	
a) Grundzahlen b) Verhältniszahlen	5
2. Fortschreibung der standesamtlich beurkundeten Kriegsterbefälle	5
3. Eheschließungen, Lebendgeborene und Gestorbene nach Verwaltungsbezirken	6
4. Ehelösungen nach Landgerichtsbezirken	7
5. Geschiedene Ehen nach Ehedauer und Gründen	7
6. Geschiedene Ehen nach der Religionszugehörigkeit der Ehepartner	7
A III <u>Räumliche Bevölkerungsbewegung</u>	
1. Über die Landesgrenze Hessens Zu- und Fortgezogene nach Herkunfts- und Zielländern	8
2. Über die Auslandsgrenze des Bundesgebietes Zu- und Fortgezogene nach Herkunfts- und Zielländern	9
3. Gesamtwanderung nach Verwaltungsbezirken	10
A IV <u>Gesundheitswesen</u>	
1. Gestorbene nach Todesursachen, Geschlecht und Monaten	11

Allgemeines

Dieser Bericht enthält für das 2. Vierteljahr 1968 die Ergebnisse der Bevölkerungsfortschreibung, der natürlichen und räumlichen Bevölkerungsbewegung sowie der Todesursachenstatistik. Die mit Wirkung vom 29. April 1968 in Kraft getretene Neueinteilung des Landes in die beiden Regierungsbezirke Darmstadt und Wiesbaden (GVBl. I Nr. 10/68) ist berücksichtigt worden.

Methodische und begriffliche Erklärungen

Bevölkerungsstand

Wohnbevölkerungsbegriff: Zur Wohnbevölkerung einer Gemeinde zählen

- 1.) alle Personen, die in ihr den ständigen Wohnsitz (Hauptwohnung) haben, abzüglich derjenigen, die in einer anderen Gemeinde weiteren Wohnraum haben (Nebenwohnung) und von dort aus regelmäßig zur Arbeit, Ausbildung, Schule usw. gehen, oder sich dort überwiegend aufhalten,
- 2.) alle Personen, die in ihr eine Nebenwohnung haben, von der sie regelmäßig zur Arbeit, Ausbildung, Schule usw. gehen, oder sich überwiegend aufhalten.

Dieser Wohnbevölkerungsbegriff ist bundeseinheitlich festgelegt. Bei den ausgewiesenen Wohnbevölkerungszahlen handelt es sich um Fortschreibungsergebnisse aufgrund der Geburten-, Sterbe- und Wanderungsstatistik. Grundlage für die Fortschreibung sind gegenwärtig die Wohnbevölkerungszahlen aus der Volkszählung 1961.

Natürliche Bevölkerungsbewegung

Erhebungsgrundlagen für Eheschließungen, Geborene und Gestorbene sind Zählkarten, die aufgrund der Beurkundungen der Standesbeamten für Zwecke der Statistik ausgefüllt werden. Für die Statistik der Ehelösungen werden gleichfalls Zählkarten herangezogen, die von den Landgerichten über rechtskräftige Urteile in Ehesachen bereitgestellt werden.

Eheschließungen werden nach dem Ereignisort, Geborene nach dem Wohnort der Mutter, Gestorbene nach der Wohngemeinde des Verstorbenen und Ehelösungen nach dem Sitz der Landgerichte registriert.

Eheschließungen: Standesamtliche Trauungen von Deutschen und von Ausländern. Ausgenommen sind die Fälle, in denen beide Ehepartner Mitglieder der im Bundesgebiet stationierten ausländischen Streitkräfte sind.

Geborene: Unter dem Begriff Geborene werden in der Statistik Lebend- und Totgeborene verstanden. Es wird dabei zwischen ehelich und unehelich Geborenen unterschieden. Grundlage hierfür sind die Vorschriften des Bürgerlichen Gesetzbuches. Ein Kind das nach Eheschließung oder bis zu 302 Tagen nach Auflösung der Ehe durch Ehelösung oder Tod des Ehepartners geboren wird, gilt unbeschadet der Möglichkeit einer späteren Anfechtung als ehelich.

Lebendgeborene sind Kinder, bei denen nach der Scheidung vom Mutterleib entweder das Herz geschlagen oder die Nabelschnur pulsiert oder die natürliche Lungenatmung eingesetzt hat.

Totgeborene sind Kinder, bei denen nach der Scheidung vom Mutterleib weder das Herz geschlagen noch die Nabelschnur pulsiert noch die natürliche Lungenatmung eingesetzt hat, und die mindestens 35 cm lang sind. Sie werden im Rahmen der Geburtenstatistik nachgewiesen.

Diese Definition für Lebend- und Totgeborene ist in § 29 der Verordnung zur Ausführung des Personenstandsgesetzes vom 12.8.1957 geregelt und gilt seit 1.1.1958. Leibesfrüchte, die weniger als 35 cm lang sind und keine Lebenszeichen zeigten, gelten als Fehlgeburten, sie werden vom Standesbeamten nicht registriert und werden daher in der Statistik der natürlichen Bevölkerungsbewegung nicht berücksichtigt.

Gestorbene: Ohne Totgeborene, nachträglich beurkundete Kriegssterbefälle und gerichtliche Todeserklärungen.

Säuglingssterbefälle: Todesfälle von Kindern, die das erste Lebensjahr noch nicht vollendet haben.

Geborenen- und Gestorbenenüberschuß: Differenz zwischen der Zahl der Lebendgeborenen und der Gestorbenen. Überwiegt die Zahl der Lebendgeborenen die der Gestorbenen, so wird dieser Saldo als Geborenenüberschuß, im umgekehrten Falle als Gestorbenenüberschuß bezeichnet.

Meßzahlen: Die Berechnung von Meßzahlen für Eheschließungen, Ehelösungen, Geborene und Gestorbene erfolgt stets für ein Normaljahr von 365 Tagen.

Säuglingssterblichkeit: Im ersten Lebensjahr Gestorbene bezogen auf 1000 Lebendgeborene des gleichen Zeitraumes.

Ehelösungen: In der Statistik werden nur Ehelösungen, die nach deutschem Recht ausgesprochen werden, ausgewiesen. Drei Arten der Ehelösung werden unterschieden: Die Auflösung wegen Nichtigkeit, die Aufhebung der Ehe und die Ehescheidung.

Räumliche Bevölkerungsbewegung (Wanderungsstatistik)

Erhebungsgrundlage: Die Zu- und Fortgezogenen werden mit Hilfe der polizeilichen Meldescheine erfaßt, die sie nach den gesetzlichen Vorschriften über die Meldepflicht bei einem Wohnungswechsel ausfüllen müssen. Die Auszählung erfolgt nach bundeseinheitlich festgelegten Richtlinien. Umzüge innerhalb derselben Gemeinde werden nicht berücksichtigt.

Wanderungsgewinn- und -verlust: Differenz zwischen der Zahl der Zugezogenen und der Fortgezogenen. Überwiegt die Zahl der Zugezogenen die der Fortgezogenen, so wird dieser Saldo als Wanderungsgewinn, im umgekehrten Fall als Wanderungsverlust bezeichnet.

Gesundheitswesen

Todesursachen: Die Verschlüsselung der Todesursachen wird seit 1.1.1968 nach dem Systematischen Verzeichnis der internationalen Klassifikation der Krankheiten (ICD) 1968 vorgenommen. Die Angaben für die Verschlüsselung der Todesursachen werden den Leichenschauscheinchen entnommen.

A I 1. Wohnbevölkerung Hessens am 30. Juni 1968

Kreisfreie Stadt (St.) Landkreis	Wohnbevölkerung		Bevölkerungsveränderung im 2. Viertel j. 1968			
	insgesamt	weiblich	Geborenen- o. Gestorbenen- überschuß (-)	Wanderungs- gewinn oder -verlust (-)	Zu- o. Abnahme (-) der Bevölkerung	insgesamt %
Darmstadt, St.	139 475	73 250	88	173	261	0,2
Frankfurt am Main, St.	660 575	353 997	132	- 1 539	- 1 407	- 0,2
Gießen, St.	73 516	39 081	82	377	459	0,6
Hanau, St.	52 779	27 513	36	- 19	17	0,0
Offenbach am Main, St.	117 000	61 909	87	56	143	0,1
Wiesbaden, St.	258 596	140 857	29	51	80	0,0
Alsfeld	55 436	28 883	2	- 145	- 143	- 0,4
Bergstraße	218 277	113 119	421	938	1 359	0,6
Biedenkopf	62 543	32 542	136	121	257	0,4
Büdingen	88 659	45 678	120	96	216	0,2
Darmstadt	116 015	59 100	164	590	754	0,6
Dieburg	122 371	62 475	284	807	1 091	0,9
Dillkreis	100 314	52 263	163	20	183	0,2
Erbach	71 550	37 240	107	173	280	0,4
Friedberg	178 013	92 659	203	485	688	0,4
Gelnhausen	90 191	47 363	84	291	375	0,4
Gießen	113 303	58 479	165	75	240	0,2
Groß-Gerau	203 548	102 070	410	713	1 123	0,6
Hanau	130 898	65 919	347	1 062	1 409	1,1
Lauterbach	44 358	23 491	51	- 15	36	0,1
Limburg	89 839	47 466	103	157	260	0,3
Main-Taunus-Kreis	176 570	89 639	378	2 172	2 550	1,4
Oberlahnkreis	58 354	30 506	63	- 3	60	0,1
Obertaunuskreis	125 018	66 447	80	712	792	0,6
Offenbach	241 141	122 568	511	1 849	2 360	1,0
Rheingaukreis	63 033	33 448	46	422	468	0,7
Schlüchtern	43 319	22 739	33	31	64	0,1
Untertaunuskreis	69 112	35 254	120	579	699	1,0
Usingen	32 049	16 582	50	122	172	0,5
Wetzlar	154 743	79 261	213	240	453	0,3
Reg.-Bez. Darmstadt	3950 595	2061 798	4 708	10 591	15 299	0,4
Fulda, St.	44 208	24 609	31	- 93	62	- 0,1
Kassel, St.	212 464	115 335	164	293	457	0,2
Marburg a.d.Lahn, St.	50 042	25 744	75	423	498	1,0
Eschwege	64 810	34 539	47	- 204	157	- 0,2
Frankenberg	51 702	26 233	104	- 30	74	0,1
Fritzlar-Homberg	84 217	42 532	133	- 32	101	0,1
Fulda	107 276	56 379	296	72	368	0,3
Hersfeld	72 904	38 236	122	- 50	72	0,1
Hofgeismar	58 794	30 904	51	- 8	43	0,1
Hünfeld	36 796	18 934	91	- 105	14	- 0,0
Kassel	96 350	48 563	275	291	566	0,6
Marburg	113 664	57 557	281	153	434	0,4
Melsungen	47 287	24 892	62	- 29	33	0,1
Rotenburg	58 371	30 023	64	110	174	0,3
Waldeck	93 983	49 783	182	280	462	0,5
Witzenhausen	53 984	28 456	59	- 130	71	- 0,1
Wolfhagen	40 545	21 201	24	78	102	0,3
Ziegenhain	54 874	28 298	92	- 117	25	- 0,0
Reg.-Bez. Kassel	1342 271	702 218	2 153	902	3 055	0,2
Land H e s s e n	5292 866	2764 016	6 861	11 493	18 354	0,3
dav.: Kreisfreie Städte	1608 655	862 295	724	- 278	446	0,0
Landkreise	3684 211	1901 721	6 137	11 771	17 908	0,5

A II 1. Eheschließungen, Geborene und Gestorbene im 2. Vierteljahr 1968

a) Grundzahlen

Monat Vierteljahr	Eheschließungen				Lebendgeborene				Totgeborene		
	ins- ge- samt	darunter			männ- lich	weib- lich	ins- ge- samt	dar. un- ehe- lich	ins- ge- samt	darunter	
		nur der Mann	nur die Frau	beide Part- ner						weib- lich	un- ehe- lich
		Ausländer(in)									
April	3 217	151	62	57	3 844	3 615	7 459	308	82	41	6
Mai	4 506	153	68	67	3 720	3 603	7 323	283	78	32	4
Juni	3 217	133	60	58	3 419	3 154	6 573	269	81	43	7
2. Vj. 1968	10 940	437	180	182	10 983	10 372	21 355	860	241	116	17
2. Vj. 1967	10 904	523	183	200	11 338	10 959	22 297	925	251	125	18

Monat Vierteljahr	Gestorbene			d a r u n t e r								
	männ- lich	weib- lich	ins- ge- samt	im 1. Lebensjahr			unter 28 Tagen			unter 24 Stunden		
				ins- ge- samt	weib- lich	un- ehe- lich	ins- ge- samt	weib- lich	un- ehe- lich	ins- ge- samt	weib- lich	un- ehe- lich
April	2 548	2 542	5 090	143	54	9	110	42	7	55	20	4
Mai	2 487	2 393	4 880	130	50	10	99	35	7	56	17	6
Juni	2 299	2 225	4 524	178	65	14	140	49	12	49	16	4
2. Vj. 1968	7 334	7 160	14 494	451	169	33	349	126	26	160	53	14
2. Vj. 1967	7 462	7 130	14 592	468	196	41	361	154	33	191	86	17

b) Verhältniszahlen

Monat Vierteljahr	Auf 1000 Einwohner und 1 Jahr kamen			Auf 1000 Lebendgeborene kamen			von 1000 Le- bend-und Tot- geborenen waren Totgeborene
	Ehe- schlie- ßungen	Lebend- geborene	Gestor- bene	unehelich Lebend- geborene	Gestorbene		
					im ersten Lebensjahr	unter 28 Tagen	
April 1)	7,4	17,2	11,7	41,3	19,7	14,7	10,9
Mai 1)	10,0	16,3	10,9	38,6	17,5	13,5	10,5
Juni 1)	7,4	15,1	10,4	40,9	26,8	21,3	12,2
2. Vj. 1968 ¹⁾	8,3	16,2	11,0	40,3	21,2	16,3	12,2
2. Vj. 1967	8,3	17,0	11,2	41,5	21,2	16,2	11,1

1) Durchschnittliche Wohnbevölkerung in 1000 (Berechnungsgrundlage): April 5 277,7 - Mai 5 284,0 - Juni 5 289,9 - 2. Vj. 5 283,9.

A II 2. Fortschreibung der standesamtlich beurkundeten Kriegssterbefälle
2. Vierteljahr 1968

Stichtag Zeitraum	Angehörige der deutschen Wehrmacht und der ihr gleichgest. Verbände		Zivilpersonen	
	männlich	weiblich	männlich	weiblich
Stand am 31. 3. 1968	118 243	97	13 768	17 155
Zugang im 2. Vj. 1968	62	2	-	-
Stand am 30. 6. 1968	118 305	99	13 768	17 155

A II 3. Eheschließungen, Lebendgeborene und Gestorbene im 2. Vierteljahr 1968

Kreisfreie Stadt (St.) Landkreis	Ehe- schlie- ßungen ins- gesamt	Lebend- geborene		Gestorbene			Auf 1000 Einwohner u.1 Jahr			Säug- lings- sterbef. auf 1000 Lebend- geborene
		ins- gesamt	dar. un- ehel.	ins- ge- samt	darunter		Ehe- schlie- ßun- gen	Le- bend- ge- bo- rene	Ge- ston- be- ne	
					im 1. Lebens- jahr	unter 28 Tage				
Darmstadt, St.	318	498	33	410	9	7	9,1	14,3	11,8	18,1
Frankfurt am Main, St.	1 614	2 101	157	1969	39	28	9,8	12,7	11,9	18,6
Gießen, St.	171	300	17	218	7	6	9,4	16,4	11,9	23,3
Hanau, St.	143	189	13	153	7	7	10,9	14,4	11,6	37,0
Offenbach am Main, St.	252	431	32	344	12	9	8,6	14,8	11,8	27,8
Wiesbaden, St.	577	847	56	818	20	13	8,9	13,1	12,7	23,6
Alsfeld	87	180	3	178	5	3	6,3	13,0	12,9	27,8
Bergstraße	430	953	31	532	20	18	7,9	17,6	9,8	21,0
Biedenkopf	91	293	6	157	3	1	5,8	18,8	10,1	10,2
Büdingen	186	353	15	233	5	3	8,4	16,0	10,6	14,2
Darmstadt	235	470	19	306	13	10	8,2	16,3	10,6	27,7
Dieburg	236	567	29	283	18	13	7,8	18,7	9,3	31,7
Dillkreis	187	479	11	316	14	10	7,5	19,2	12,7	29,2
Erbach	153	297	8	190	6	6	8,6	16,7	10,7	20,2
Friedberg	341	687	41	484	21	16	7,7	15,5	10,9	30,6
Gelnhausen	191	374	9	290	12	7	8,5	16,7	12,9	32,1
Gießen	242	459	11	294	6	5	8,6	16,3	10,4	13,1
Groß-Gerau	368	879	20	469	14	11	7,3	17,4	9,3	15,9
Hanau	273	639	20	292	13	10	8,4	19,7	9,0	20,3
Lauterbach	101	174	3	123	5	5	9,1	15,7	11,1	28,7
Limburg	180	372	7	269	3	3	8,0	16,6	12,0	8,1
Main-Taunus-Kreis	280	753	24	375	14	10	6,4	17,2	8,6	18,6
Oberlahnkreis	114	237	2	174	1	1	7,8	16,3	12,0	4,2
Obertaunuskreis	282	467	14	387	11	10	9,1	15,0	12,5	23,6
Offenbach	449	1 032	27	521	30	21	7,5	17,2	8,7	29,1
Rheingaukreis	125	233	7	187	5	4	8,0	14,9	11,9	21,5
Schlüchtern	89	169	8	136	2	1	8,2	15,7	12,6	11,8
Untertaunuskreis	130	300	10	180	4	4	7,6	17,5	10,5	13,3
Usingen	63	124	6	74	2	1	7,9	15,5	9,3	16,1
Wetzlar	307	622	20	409	19	15	8,0	16,1	10,6	30,5
Reg.-Bez. Darmstadt	8 215	15 479	659	10771	340	258	8,4	15,7	11,0	22,0
Fulda, St.	125	174	16	143	6	5	11,3	15,8	13,0	34,5
Kassel, St.	485	835	49	671	20	14	9,2	15,8	12,7	24,0
Marburg a.d.Lahn, St.	130	195	13	120	3	2	10,5	15,7	9,7	15,4
Eschwege	134	262	10	215	4	4	8,3	16,2	13,3	15,3
Frankenberg	97	247	3	143	3	3	7,5	19,2	11,1	12,1
Fritzlar-Homberg	150	354	9	221	1	1	7,2	16,9	10,5	2,8
Fulda	176	565	15	269	14	11	6,6	21,2	10,1	24,8
Hersfeld	130	305	15	183	8	7	7,1	16,8	10,1	26,2
Hofgeismar	138	239	3	188	3	3	9,4	16,3	12,8	12,6
Hünfeld	68	186	-	95	3	3	7,4	20,3	10,4	16,1
Kassel	193	481	11	206	9	8	8,1	20,1	8,6	18,7
Marburg	204	548	15	267	7	5	7,2	19,4	9,4	12,8
Melsungen	85	196	10	134	1	1	7,2	16,6	11,4	5,1
Rotenburg	119	242	3	178	8	7	8,2	16,7	12,3	33,1
Waldeck	205	437	12	255	12	10	8,8	18,7	10,9	27,5
Witzenhausen	96	201	9	142	2	2	7,1	14,9	10,6	10,0
Wolfhagen	68	173	3	149	2	2	6,7	17,1	14,8	11,6
Ziegenhain	122	236	5	144	5	3	8,9	17,3	10,5	21,2
Reg.-Bez. Kassel	2 725	5 876	201	3723	111	91	8,2	17,6	11,1	18,9
Land H e s s e n	10 940	21 355	860	14494	451	349	8,3	16,2	11,0	21,2
dav.: Kreisfreie Städte	3 815	5 570	386	4846	123	91	9,5	13,9	12,1	22,1
Landkreise	7 125	15 785	474	9648	328	258	7,8	17,2	10,5	20,8

A II 4. Ehelösungen im 2. Vierteljahr 1968
nach Landgerichtsbezirken

Land- gerichts- bezirk	Ehe- lö- sungen ins- gesamt	d a v o n			Einge- reichte Anträge auf Ehelösungen	Abge- wiesene Klagen	Kläger war		
		Ehe- schei- dungen	Nichtig- keits- erklä- rungen	Auf- hebun- gen			der Mann	die Frau	die Staats- anwalt- schaft
Darmstadt	306	306	-	-	580	8	92	214	-
Frankfurt	389	388	1	-	643	9	125	264	-
Fulda	38	38	-	-	70	1	17	21	-
Gießen	94	94	-	-	171	4	27	67	-
Hanau	56	56	-	-	121	3	24	32	-
Kassel	191	191	-	-	289	2	56	135	-
Limburg	52	52	-	-	116	2	15	37	-
Marburg	56	55	-	1	102	1	18	38	-
Wiesbaden	147	146	-	1	268	5	39	108	-
Insgesamt	1 329	1 326	1	2	2 360	35	413	916	-

A II 5. Geschiedene Ehen im 2. Vierteljahr 1968
nach Ehedauer und Gründen 1)

Ehedauer in Jahren	Geschie- dene Ehen insges.	davon geschieden auf Grund						
		§ 42	§ 43	§ 42 in Verbindung mit § 43	§ 42 o. § 43 m.a. §§	§ 44 o. § 45	§ 46	§ 48
Unter 1	30	1	29	-	-	-	-	-
1 b. "	5	455	3	449	1	-	-	2
5 " "	10	390	4	375	5	2	-	4
10 " "	15	198	2	183	-	2	-	11
15 " "	20	131	2	115	1	3	-	10
20 " "	25	76	-	67	2	1	-	6
25 " "	30	27	1	20	-	-	-	6
30 " "	35	10	-	8	-	-	-	2
35 " "	40	5	-	2	-	-	-	3
40 " "	45	3	-	2	-	-	-	1
45 " "	50	1	-	1	-	-	-	-
50 und mehr	-	-	-	-	-	-	-	-
Insgesamt	1 326	13	1 251	9	-	8	-	45

- 1) § 42 Ehebruch, § 43 andere Eheverfehlungen, ehrloses o. unsittliches Verhalten, § 44 auf geistiger Störung beruhendes Verhalten, § 45 Geisteskrankheit, § 46 ansteckende o. ekelerregende Krankheiten, § 48 Aufhebung der häuslichen Gemeinschaft.

A II 6. Geschiedene Ehen im 2. Vierteljahr 1968
nach der Religionszugehörigkeit der Ehepartner

Religionszugehörigkeit des Mannes	Religionszugehörigkeit der Frau				%
	evangelisch	röm.-kath.	andersgläubig o. gemeinschaftslos	ins- gesamt	
Evangelisch	664	154	11	829	62,5
römisch-katholisch	184	196	6	386	29,1
andersgläubig oder gemeinschaftslos	47	15	49	111	8,4
Insgesamt	895	365	66	1 326	100
%	67,5	27,5	5,0	100	-

A III 1. Über die Landesgrenze Hessens Zu- und Fortgezogene
im 2. Vierteljahr 1968 nach Herkunfts- und Zielländern

Herkunfts- bzw. Zielland	Zugezogene		Fortgezogene		Wanderungsgewinn oder -verlust (-)		
	ins- gesamt	weib- lich	ins- gesamt	weib- lich	ins- gesamt	weib- lich	dagegen 2.Vj.1967 insgesamt
Schleswig-Holstein	896	402	1 011	445	- 115	- 43	- 53
Hamburg	827	365	654	263	173	102	217
Niedersachsen	3 295	1 504	2 719	1 252	576	252	520
Bremen	300	128	225	100	75	28	28
Nordrhein-Westfalen	8 158	3 604	5 623	2 351	2 535	1 253	2 848
Rheinland-Pfalz	4 540	1 931	3 721	1 558	819	373	654
Baden-Württemberg	5 209	2 262	5 067	2 201	142	61	- 140
Bayern	4 317	1 876	4 301	1 758	16	118	- 334
Saarland	692	259	380	129	312	130	166
Berlin (West)	1 777	796	1 220	457	557	339	314
Bundesgebiet zusammen	30 011	13 127	24 921	10 514	5 090	2 613	4 220
Berlin (Sowjetsektor)	35	24	-	-	35	24	32
Sowjetische Besatzungszone	389	255	65	39	324	216	402
Ostgeb.d.Dt.Reiches (Gebietsst.31.12.37) z.Z.unt.fremd.Verw.	184	103	-	1	184	103	218
Ausland	15 873	5 621	10 045	3 864	5 828	1 757	- 6 936
Ungeklärt und ohne Angabe	32	8	-	-	32	8	37
Übrige Gebiete zusammen	16 513	6 011	10 110	3 903	6 403	2 108	- 6 247
Insgesamt	46 524	19 138	35 031	14 417	11 493	4 721	- 2 027

A III 2. Über die Auslandsgrenze des Bundesgebietes Zu- und Fortgezogene
im 2. Vierteljahr 1968 nach Herkunfts- und Zielländern

Herkunfts- bzw. Zielland	Zugezogene		Fortgezogene		Wanderungsgewinn oder -verlust (-)		
	ins- gesamt	weib- lich	ins- gesamt	weib- lich	ins- gesamt	weib- lich	dagegen 2.Vj.1967 insgesamt
Belgien	80	35	78	40	2	- 5	6
Bulgarien	21	6	7	4	14	2	-
Dänemark	53	32	26	14	27	18	- 12
Frankreich	416	178	265	119	151	59	36
Griechenland	751	325	673	258	78	67	- 1 563
Großbritannien und Nordirland	421	207	281	139	140	68	- 35
Italien	5 057	1 126	2 528	610	2 529	516	- 1 507
Jugoslawien	1 912	794	723	266	1 189	528	- 209
Luxemburg	28	10	25	10	3	-	3
Niederlande	206	79	179	85	27	- 6	- 12
Österreich	380	193	309	138	71	55	- 90
Polen	50	34	34	20	16	14	- 21
Rumänien	74	42	47	28	27	14	12
Schweden	123	63	66	34	57	29	26
Schweiz	406	193	367	185	39	8	- 47
Spanien und Andorra	1 141	380	1 227	481	- 86	- 101	- 2 916
Tschechoslowakei	615	304	105	59	510	245	840
Türkei	1 528	418	539	138	989	280	- 547
UdSSR	43	28	3	2	40	26	18
Ungarn	92	51	46	24	46	27	- 9
Übr. europ. Ausland	436	177	173	73	263	104	- 35
Europ. Ausland zus.	13 833	4 675	7 701	2 727	6 132	1 948	- 6 062
Asien	448	155	301	103	147	52	- 117
USA	902	513	1 196	730	- 294	- 217	- 503
Kanada	109	50	243	102	- 134	- 52	- 250
Brasilien	63	33	35	13	28	20	18
Argentinien	21	12	16	7	5	5	14
Übriges Amerika	93	47	91	37	2	10	10
Südafrikan. Union	64	30	62	23	2	7	21
Übriges Afrika	238	57	226	48	12	9	- 21
Australien	102	49	165	71	- 63	- 22	- 40
Ozeanien	-	-	8	3	- 8	- 3	- 8
Außereurop.Ausl.zus.	2 040	946	2 343	1 137	- 303	- 191	- 876
Unbekanntes Ausland	-	-	1	-	- 1	-	2
Ausland insgesamt	15 873	5 621	10 045	3 864	5 828	1 757	- 6 936

3. Gesamtwanderung Hessens im 2. Vierteljahr 1968 nach Verwaltungsbezirken

Kreisfreie Stadt (St.) Landkreis	Zu- gezogene 1)	Fort- gezogene 1)	Wanderung über die Landesgrenze		Binnenwanderung	
			Zugezogene	Fort- gezogene	Zu- gezogene ¹⁾	Fort- ¹⁾ gezogene
Darmstadt, St.	2 929	2 756	1 704	1 267	1 225	1 489
Frankfurt am Main, St.	13 998	15 537	9 166	8 226	4 832	7 311
Gießen, St.	1 933	1 556	788	636	1 145	920
Hanau, St.	1 157	1 176	546	497	611	679
Offenbach am Main, St.	2 045	1 989	1 041	856	1 004	1 133
Wiesbaden, St.	3 791	3 740	2 618	2 204	1 173	1 536
Alsfeld	502	647	154	183	348	464
Bergstraße	3 795	2 857	2 326	1 454	1 469	1 403
Biedenkopf	865	744	443	267	422	477
Büdingen	1 121	1 025	400	249	721	776
Darmstadt	2 837	2 247	1 229	776	1 608	1 471
Dieburg	2 521	1 714	971	485	1 550	1 229
Dillkreis	1 431	1 411	617	500	814	911
Erbach	1 365	1 192	547	374	818	818
Friedberg	3 567	3 082	1 166	861	2 401	2 221
Gelnhausen	1 509	1 218	514	325	995	893
Gießen	1 566	1 491	463	443	1 103	1 048
Groß-Gerau	4 149	3 436	2 062	1 512	2 087	1 924
Hanau	3 547	2 485	1 339	810	2 208	1 675
Lauterbach	453	468	162	131	291	337
Limburg	1 424	1 267	615	474	809	793
Main-Taunus-Kreis	5 744	3 572	2 263	1 244	3 481	2 328
Oberlahnkreis	787	790	274	239	513	551
Obertaunuskreis	3 364	2 652	1 360	942	2 004	1 710
Offenbach	6 169	4 320	2 787	1 525	3 382	2 795
Rheingaukreis	1 438	1 016	786	398	652	618
Schlüchtern	435	404	149	121	286	283
Untertaunuskreis	1 632	1 053	729	374	903	679
Ussingen	532	410	171	100	361	310
Wetzlar	2 585	2 345	1 005	693	1 580	1 652
Reg.-Bez. Darmstadt	79 191	68 600	38 395	28 166	40 796	40 434
Fulda, St.	752	845	302	325	450	520
Kassel, St.	3 447	3 154	1 755	1 510	1 692	1 644
Marburg a.d.Lahn, St.	1 867	1 444	945	620	922	824
Eschwege	812	1 016	241	311	571	705
Frankenberg	634	664	253	194	381	470
Fritzlar-Homberg	1 249	1 281	376	325	873	956
Fulda	1 438	1 366	433	371	1 005	995
Hersfeld	965	1 015	362	305	603	710
Hofgeismar	828	836	270	210	558	626
Hünfeld	374	479	133	120	241	359
Kassel	1 826	1 535	559	346	1 267	1 189
Marburg	1 816	1 663	663	556	1 153	1 107
Melsungen	665	694	214	231	451	463
Rotenburg	899	789	222	252	677	537
Waldeck	1 669	1 389	789	539	880	850
Witzenhausen	746	876	313	304	433	572
Wolfhagen	607	529	148	146	459	383
Ziegenhain	616	733	151	200	465	533
Reg.-Bez. Kassel	21 210	20 308	8 129	6 865	13 081	13 443
Land H e s s e n	100 401	88 908	46 524	35 031	53 877	53 877
dav.: Kreisfreie Städte	31 919	32 197	18 865	16 141	13 054	16 056
Landkreise	68 482	56 711	27 659	18 890	40 823	37 821

1) Einschl. der Wanderungsfälle von Gemeinde zu Gemeinde innerhalb desselben Landkreises

A IV 1. Gestorbene 1) im 2. Vierteljahr 1968 nach Todesursachen

Todesursache 2)	Geschl.	Gestorbene an vorstehenden Todes- ursachen im Monat/Viertelj.			
		April	Mai	Juni	2.Vj.68
Infektiöse und parasitäre Krankheiten	männl.	37	42	46	125
	weibl.	13	30	34	77
	insg.	50	72	80	202
darunter: Tuberkulose der Atmungsorgane	männl.	26	16	16	58
	weibl.	7	7	5	19
	insg.	33	23	21	77
Bösartige Neubildungen	männl.	446	485	417	1 348
	weibl.	504	453	452	1 409
	insg.	950	938	869	2 757
darunter: des Magens	männl.	89	89	82	260
	weibl.	71	62	52	185
	insg.	160	151	134	445
der Atmungsorgane	männl.	118	142	117	377
	weibl.	22	18	21	61
	insg.	140	160	138	438
Neubildungen der lymphatischen und blutbildenden Organe	männl.	42	38	33	113
	weibl.	27	31	35	93
	insg.	69	69	68	206
Gutartige Neubildungen und Neubildungen unbekannten Charakters	männl.	5	17	16	38
	weibl.	11	22	18	51
	insg.	16	39	34	89
Störungen der Drüsen mit innerer Sekre- tion, Ernährungs- und Stoffwechsel- krankheiten	männl.	41	35	33	109
	weibl.	121	88	53	262
	insg.	162	123	86	371
darunter: Diabetes mellitus	männl.	36	29	30	95
	weibl.	113	78	47	238
	insg.	149	107	77	333
Krankheiten des Blutes und der blut- bildenden Organe	männl.	4	6	1	11
	weibl.	8	8	3	19
	insg.	12	14	4	30
Seelische Störungen, Krankheiten des Nervensystems und der Sinnesorgane	männl.	28	33	33	94
	weibl.	37	46	34	117
	insg.	65	79	67	211
Krankheiten des Kreislaufsystems	männl.	1 154	1 136	1 041	3 331
	weibl.	1 215	1 180	1 113	3 508
	insg.	2 369	2 316	2 154	6 839
darunter: akuter Herzmuskelinfarkt	männl.	326	326	301	953
	weibl.	145	153	142	440
	insg.	471	479	443	1 393
Hirngefäßkrankheiten	männl.	379	344	312	1 035
	weibl.	453	432	439	1 324
	insg.	832	776	751	2 359
Krankheiten der Atmungsorgane	männl.	202	144	157	503
	weibl.	102	69	69	240
	insg.	304	213	226	743
Krankheiten der Verdauungsorgane	männl.	149	123	115	387
	weibl.	130	96	116	342
	insg.	279	219	231	729
darunter: Magen- und Zwölffingerdarm- geschwür	männl.	27	18	19	64
	weibl.	10	6	14	30
	insg.	37	24	33	94
Krankheiten der Leber, Gallen- blase und Gallengänge	männl.	19	16	17	52
	weibl.	40	33	35	108
	insg.	59	49	52	160

Noch: A IV 1. Gestorbene 1) im 2. Vierteljahr 1968 nach Todesursachen

Todesursache 2)	Geschl.	Gestorbene an vorstehenden Todesursachen im Monat/Viertelj.			
		April	Mai	Juni	2.Vj.68
Krankheiten der Harn- u. Geschlechtsorgane	männl.	76	76	60	212
	weibl.	56	52	30	138
	insg.	132	128	90	350
darunter: Nephritis und Nephrose	männl.	14	12	7	33
	weibl.	17	13	7	37
	insg.	31	25	14	70
Komplikationen in der Schwangerschaft, bei Entbindung und im Wochenbett	männl.	-	-	-	-
	weibl.	3	3	1	7
	insg.	3	3	1	7
darunter: Fehlgeburt	männl.	1	-	-	1
	weibl.	-	-	1	1
	insg.	1	-	1	2
Krankheiten der Haut- und der Unterhautzellgewebe, des Skeletts, der Muskeln und des Bindegewebes	männl.	7	8	12	27
	weibl.	28	19	9	56
	insg.	35	27	21	83
Angeborene Mißbildungen	männl.	20	17	31	68
	weibl.	15	16	22	53
	insg.	35	33	53	121
Bestimmte Ursachen der perinatalen Sterblichkeit	männl.	53	52	67	172
	weibl.	32	26	36	94
	insg.	85	78	103	266
Symptome und mangelhaft bezeichnete Todesursachen	männl.	76	69	61	206
	weibl.	109	97	76	282
	insg.	185	166	137	488
darunter: Altersschwäche ohne Angabe von Psychose	männl.	50	37	29	116
	weibl.	86	69	55	210
	insg.	136	106	84	326
Unfälle und Vergiftungen	männl.	132	138	128	398
	weibl.	92	115	95	302
	insg.	224	253	223	700
darunter: Kraftfahrzeugunfälle innerh. u. außerh. des Verkehrs	männl.	58	72	73	203
	weibl.	22	31	32	85
	insg.	80	103	105	288
sonstige Fahrzeugunfälle innerh. u. außerh. d. Verkehrs	männl.	6	1	2	9
	weibl.	2	2	2	6
	insg.	8	3	4	15
Vergiftungen	männl.	4	1	1	6
	weibl.	3	3	1	7
	insg.	7	4	2	13
Selbstmord und Selbstbeschädigung	männl.	72	67	44	183
	weibl.	36	42	28	106
	insg.	108	109	72	289
Mord und Totschlag	männl.	2	1	4	7
	weibl.	3	-	1	4
	insg.	5	1	5	11
Sonstige Gewalteinwirkungen	männl.	2	-	-	2
	weibl.	-	-	-	-
	insg.	2	-	-	2
Gestorbene insgesamt	männl.	2 548	2 487	2 299	7 334
	weibl.	2 542	2 393	2 225	7 160
	insg.	5 090	4 880	4 524	14 494

1) Ohne Totgeborene, nachträglich beurkundete Kriegssterbefälle und gerichtliche Todeserklärungen.

2) Todesursache nach internationaler Systematik (ICD) 1968.

STATISTISCHE BERICHTE

des Hessischen Statistischen Landesamtes

WIESBADEN · RHEINSTRASSE 35-37 · TELEFON 36 81 · TELEX 4-186 555 HSTL-D

- * A I 1 - vj 3/68
- * A II 1, A II 3 - vj 3/68
- * A III 1 - vj 3/68
- * A IV 3 - vj 3/68

Ausgegeben im Januar 1969

Bevölkerungsvorgänge in Hessen im 3. Vierteljahr 1968

I n h a l t

	Seite
Methodische und begriffliche Erklärungen	2
A I <u>Bevölkerungsstand</u>	
1. Wohnbevölkerung am 30. September 1968 nach Verwaltungsbezirken	4
A II <u>Natürliche Bevölkerungsbewegung</u>	
1. Eheschließungen, Geborene und Gestorbene nach Monaten a) Grundzahlen b) Verhältniszahlen	5
2. Fortschreibung der standesamtlich beurkundeten Kriegsterbefälle	5
3. Eheschließungen, Lebendgeborene und Gestorbene nach Verwaltungsbezirken	6
4. Ehelösungen nach Landgerichtsbezirken	7
5. Geschiedene Ehen nach Ehedauer und Gründen	7
6. Geschiedene Ehen nach der Religionszugehörigkeit der Ehepartner	7
A III <u>Räumliche Bevölkerungsbewegung</u>	
1. Über die Landesgrenze Hessens Zu- und Fortgezogene nach Herkunfts- und Zielländern	8
2. Über die Auslandsgrenze des Bundesgebietes Zu- und Fortgezogene nach Herkunfts- und Zielländern	9
3. Gesamtwanderung nach Verwaltungsbezirken	10
A IV <u>Gesundheitswesen</u>	
1. Gestorbene nach Todesursachen, Geschlecht und Monaten	11

Allgemeines

Dieser Bericht enthält für das 3. Vierteljahr 1968 die Ergebnisse der Bevölkerungsfortschreibung, der natürlichen und räumlichen Bevölkerungsbewegung sowie der Todesursachenstatistik. Die mit Wirkung vom 29. April 1968 in Kraft getretene Neueinteilung des Landes in die beiden Regierungsbezirke Darmstadt und Wiesbaden (GVBl. I Nr. 10/68) ist berücksichtigt worden.

Methodische und begriffliche Erklärungen

Bevölkerungsstand

Wohnbevölkerungsbegriff: Zur Wohnbevölkerung einer Gemeinde zählen

- 1.) alle Personen, die in ihr den ständigen Wohnsitz (Hauptwohnung) haben, abzüglich derjenigen, die in einer anderen Gemeinde weiteren Wohnraum haben (Nebenwohnung) und von dort aus regelmäßig zur Arbeit, Ausbildung, Schule usw. gehen, oder sich dort überwiegend aufhalten,
- 2.) alle Personen, die in ihr eine Nebenwohnung haben, von der sie regelmäßig zur Arbeit, Ausbildung, Schule usw. gehen, oder sich überwiegend aufhalten.

Dieser Wohnbevölkerungsbegriff ist bundeseinheitlich festgelegt. Bei den ausgewiesenen Wohnbevölkerungszahlen handelt es sich um Fortschreibungsergebnisse aufgrund der Geburten-, Sterbe- und Wanderungsstatistik. Grundlage für die Fortschreibung sind gegenwärtig die Wohnbevölkerungszahlen aus der Volkszählung 1961.

Natürliche Bevölkerungsbewegung

Erhebungsgrundlagen für Eheschließungen, Geborene und Gestorbene sind Zählkarten, die aufgrund der Beurkundungen der Standesbeamten für Zwecke der Statistik ausgefüllt werden. Für die Statistik der Ehelösungen werden gleichfalls Zählkarten herangezogen, die von den Landgerichten über rechtskräftige Urteile in Ehesachen bereitgestellt werden.

Eheschließungen werden nach dem Ereignisort, Geborene nach dem Wohnort der Mutter, Gestorbene nach der Wohngemeinde des Verstorbenen und Ehelösungen nach dem Sitz der Landgerichte registriert.

Eheschließungen: Standesamtliche Trauungen von Deutschen und von Ausländern. Ausgenommen sind die Fälle, in denen beide Ehepartner Mitglieder der im Bundesgebiet stationierten ausländischen Streitkräfte sind.

Geborene: Unter dem Begriff Geborene werden in der Statistik Lebend- und Totgeborene verstanden. Es wird dabei zwischen ehelich und unehelich Geborenen unterschieden. Grundlage hierfür sind die Vorschriften des Bürgerlichen Gesetzbuches. Ein Kind das nach Eheschließung oder bis zu 302 Tagen nach Auflösung der Ehe durch Ehelösung oder Tod des Ehepartners geboren wird, gilt unbeschadet der Möglichkeit einer späteren Anfechtung als ehelich.

Lebendgeborene sind Kinder, bei denen nach der Scheidung vom Mutterleib entweder das Herz geschlagen oder die Nabelschnur pulsiert oder die natürliche Lungenatmung eingesetzt hat.

Totgeborene sind Kinder, bei denen nach der Scheidung vom Mutterleib weder das Herz geschlagen noch die Nabelschnur pulsiert noch die natürliche Lungenatmung eingesetzt hat, und die mindestens 35 cm lang sind. Sie werden im Rahmen der Geburtenstatistik nachgewiesen.

Diese Definition für Lebend- und Totgeborene ist in § 29 der Verordnung zur Ausführung des Personenstandsgesetzes vom 12.8.1957 geregelt und gilt seit 1.1.1958. Leibesfrüchte, die weniger als 35 cm lang sind und keine Lebenszeichen zeigten, gelten als Fehlgeburten, sie werden vom Standesbeamten nicht registriert und werden daher in der Statistik der natürlichen Bevölkerungsbewegung nicht berücksichtigt.

Gestorbene: Ohne Totgeborene, nachträglich beurkundete Kriegssterbefälle und gerichtliche Todeserklärungen.

Säuglingssterbefälle: Todesfälle von Kindern, die das erste Lebensjahr noch nicht vollendet haben.

Geborenen- und Gestorbenenüberschuß: Differenz zwischen der Zahl der Lebendgeborenen und der Gestorbenen. Überwiegt die Zahl der Lebendgeborenen die der Gestorbenen, so wird dieser Saldo als Geborenenüberschuß, im umgekehrten Falle als Gestorbenenüberschuß bezeichnet.

Meßzahlen: Die Berechnung von Meßzahlen für Eheschließungen, Ehelösungen, Geborene und Gestorbene erfolgt stets für ein Normaljahr von 365 Tagen.

Säuglingssterblichkeit: Im ersten Lebensjahr Gestorbene bezogen auf 1000 Lebendgeborene des gleichen Zeitraumes.

Ehelösungen: In der Statistik werden nur Ehelösungen, die nach deutschem Recht ausgesprochen werden, ausgewiesen. Drei Arten der Ehelösung werden unterschieden: Die Auflösung wegen Nichtigkeit, die Aufhebung der Ehe und die Ehescheidung.

Räumliche Bevölkerungsbewegung (Wanderungsstatistik)

Erhebungsgrundlage: Die Zu- und Fortgezogenen werden mit Hilfe der polizeilichen Meldescheine erfaßt, die sie nach den gesetzlichen Vorschriften über die Meldepflicht bei einem Wohnungswechsel ausfüllen müssen. Die Auszählung erfolgt nach bundeseinheitlich festgelegten Richtlinien. Umzüge innerhalb derselben Gemeinde werden nicht berücksichtigt.

Wanderungsgewinn- und -verlust: Differenz zwischen der Zahl der Zugezogenen und der Fortgezogenen. Überwiegt die Zahl der Zugezogenen die der Fortgezogenen, so wird dieser Saldo als Wanderungsgewinn, im umgekehrten Fall als Wanderungsverlust bezeichnet.

Gesundheitswesen

Todesursachen: Die Verschlüsselung der Todesursachen wird seit 1.1.1968 nach dem Systematischen Verzeichnis der internationalen Klassifikation der Krankheiten (ICD) 1968 vorgenommen. Die Angaben für die Verschlüsselung der Todesursachen werden den Leichenschauscheinchen entnommen.

A I 1. Wohnbevölkerung Hessens am 30. September 1968

Kreisfreie Stadt (St.) Landkreis	Wohnbevölkerung am 30. September 1968		Bevölkerungsveränderung im 3. Viertel j. 1968			
			Geborenen- o. Gestorbenen- überschuß (-)	Wanderungs- gewinn oder -verlust (-)	Zu- o. Abnahme (-) der Bevölkerung	
	insgesamt	weiblich			insgesamt	%
Darmstadt, St.	139 185	73 057	64	- 354	- 290	- 0,2
Frankfurt am Main, St.	659 843	353 057	41	- 773	- 732	- 0,1
Gießen, St.	73 359	38 998	59	- 216	- 157	- 0,2
Hanau, St.	53 432	27 683	89	564	653	1,2
Offenbach am Main, St.	117 114	61 955	50	64	114	0,1
Wiesbaden, St.	259 165	141 037	94	475	569	0,2
Alsfeld	55 368	28 862	17	- 85	- 68	- 0,1
Bergstraße	219 565	113 706	445	843	1 288	0,6
Biedenkopf	62 808	32 596	109	156	265	0,4
Büdingen	89 033	45 845	140	234	374	0,4
Darmstadt	116 990	59 617	217	758	975	0,8
Dieburg	123 508	62 996	224	913	1 137	0,9
Dillkreis	100 938	52 442	159	465	624	0,6
Erbach	72 124	37 490	47	527	574	0,8
Friedberg	179 247	93 300	255	979	1 234	0,7
Gelnhausen	90 594	47 537	121	282	403	0,4
Gießen	113 711	58 636	164	244	408	0,4
Groß-Gerau	205 086	102 809	394	1 144	1 538	0,7
Hanau	132 412	66 615	285	1 229	1 514	1,1
Lauterbach	44 270	23 435	9	- 97	- 88	- 0,2
Limburg	90 254	47 693	123	292	415	0,5
Main-Taunus-Kreis	179 224	90 950	359	2 295	2 654	1,5
Oberlahnkreis	58 473	30 538	54	65	119	0,2
Obertaunuskreis	126 044	66 912	52	974	1 026	0,8
Offenbach	243 776	123 793	494	2 141	2 635	1,1
Rheingaukreis	63 246	33 546	20	193	213	0,3
Schlüchtern	43 437	22 800	69	49	118	0,3
Untertaunuskreis	69 721	35 523	92	517	609	0,9
Usingen	32 355	16 728	40	266	306	0,9
Wetzlar	155 829	79 534	237	849	1 086	0,7
Reg.-Bez. Darmstadt	3 970 111	2 069 690	4 523	14 993	19 516	0,5
Fulda, St.	44 183	24 660	15	- 40	- 25	- 0,1
Kassel, St.	212 665	115 356	135	66	201	0,1
Marburg a.d.Lahn, St.	49 706	25 581	39	- 375	- 336	- 0,7
Eschwege	64 719	34 483	66	- 157	- 91	- 0,1
Frankenberg	51 790	26 257	73	15	88	0,2
Fritzlar-Homberg	84 387	42 648	110	60	170	0,2
Fulda	107 641	56 524	283	82	365	0,3
Hersfeld 1)	72 961	38 281	84	- 136	- 52	- 0,1
Hofgeismar	59 018	30 991	35	189	224	0,4
Hünfeld 1)	36 803	18 942	87	29	116	0,3
Kassel	97 454	49 008	231	873	1 104	1,1
Marburg	114 420	58 021	282	474	756	0,7
Melsungen	47 435	24 977	74	74	148	0,3
Rotenburg	58 370	30 053	90	- 91	- 1	- 0,0
Waldeck	94 430	49 981	113	334	447	0,5
Witzenhausen	53 913	28 442	34	- 105	- 71	- 0,1
Wolfhagen	40 661	21 208	29	87	116	0,3
Ziegenhain	54 900	28 331	87	- 61	- 26	- 0,0
Reg.-Bez. Kassel 1)	1 345 456	703 744	1 867	1 318	3 185	0,2
Land H e s s e n	5 315 567	2 773 434	6 390	16 311	22 701	0,4
dar.: Kreisfreie Städte	1 608 652	861 384	586	- 589	- 3	- 0,0

1) Mit Wirkung vom 1. September 1968 wurde die Gemeinde Glaam aus dem Landkreis Hünfeld aus- und in die Gemeinde Ransbach, Landkreis Hersfeld eingegliedert; diese Änderung wurde in den ausgewiesenen Zahlen zum 30.9.1968 entsprechend dem Gebietsstand vom 1.9.1968 berücksichtigt.

A II 1. Eheschließungen, Geborene und Gestorbene im 3. Vierteljahr 1968

a) Grundzahlen

Monat Vierteljahr	Eheschließungen				Lebendgeborene				Totgeborene		
	ins- ge- samt	darunter			männ- lich	weib- lich	ins- ge- samt	dar. un- ehe- lich	ins- ge- samt	darunter	
		nur der Mann	nur die Frau	beide Part- ner						weib- lich	un- ehe- lich
		Ausländer(in)									
Juli	4003	153	81	48	3802	3589	7391	332	80	36	4
August	5737	200	85	62	3272	3031	6303	262	51	24	5
September	2500	134	59	42	3435	3279	6714	291	65	30	5
3. Vj. 1968	12240	487	225	152	10509	9899	20408	885	196	90	14
3. Vj. 1967	12308	535	230	255	10858	10402	21260	926	235	115	23

Monat Vierteljahr	Gestorbene			d a r u n t e r								
	männ- lich	weib- lich	ins- ge- samt	im 1. Lebensjahr			unter 28 Tagen			unter 24 Stunden		
				ins- ge- samt	weib- lich	un- ehe- lich	ins- ge- samt	weib- lich	un- ehe- lich	ins- ge- samt	weib- lich	un- ehe- lich
Juli	2488	2360	4848	165	75	10	123	56	7	64	31	2
August	2432	2276	4708	127	54	14	104	45	12	55	25	7
September	2299	2163	4462	162	65	24	138	58	22	63	29	15
3. Vj. 1968	7219	6799	14018	454	194	48	365	159	41	182	85	24
3. Vj. 1967	7228	6789	14017	486	215	52	389	173	44	216	104	32

b) Verhältniszahlen

Monat Vierteljahr	Auf 1000 Einwohner und 1 Jahr kamen			Auf 1000 Lebendgeborene kamen			von 1000 Le- bend-und Tot- geborenen waren Totgeborene
	Ehe- schlie- ßungen	Lebend- geborene	Gestor- bene	unehelich Lebend- geborene	Gestorbene		
					im ersten Lebensjahr	unter 28 Tagen	
Juli 1)	8,9	16,4	10,8	44,9	22,3	16,6	10,7
August 1)	12,7	14,0	10,5	41,6	19,0	16,5	8,0
September 1)	5,7	15,4	10,2	43,3	24,3	20,6	9,6
3. Vj. 1968 ¹⁾	9,2	15,3	10,5	43,4	21,9	17,9	9,5
3. Vj. 1967	9,3	16,1	10,6	43,6	22,5	18,3	10,9

1) Durchschnittliche Wohnbevölkerung in 1000 (Berechnungsgrundlage): Juli 5296,1 - August 5302,9 - September 5311,0 - 3. Vj. 1968 5303,4.

A II 2. Fortschreibung der standesamtlich beurkundeten Kriegssterbefälle
3. Vierteljahr 1968

Stichtag Zeitraum	Angehörige der deutschen Wehrmacht und der ihr gleichgest. Verbände		Zivilpersonen	
	männlich	weiblich	männlich	weiblich
Stand am 30.6.1968	118 305	99	13 768	17 155
Zugang im 3. Vj. 1968	59	-	-	-
Stand am 30.9.1968	118 364	99	13 768	17 155

A II 3. Eheschließungen, Lebendgeborene und Gestorbene im 3. Vierteljahr 1968

Kreisfreie Stadt (St.) Landkreis	Ehe- schlie- ßungen ins- gesamt	Lebend- geborene		Gestorbene			Auf 1000 Einwohner u.1 Jahr			Säug- lings- sterbef. auf 1000 Lebend- geborene
		ins- gesamt	dar. un- ehel.	ins- ge- samt	darunter		Ehe- schlie- ßun- gen	Le- bend- ge- borene	Ge- ston- be- ne	
					im 1. Lebens- Jahr	unter 28 Tage				
Darmstadt, St.	366	453	27	389	10	7	10,4	12,9	11,1	22,1
Frankfurt am Main, St.	1802	1970	154	1929	39	30	10,8	11,8	11,6	19,8
Gießen, St.	168	249	31	190	4	4	9,1	13,5	10,3	16,1
Hanau, St.	131	236	28	147	10	5	9,8	17,6	11,0	42,4
Offenbach am Main, St.	261	373	21	323	3	2	8,8	12,6	11,0	8,0
Wiesbaden, St.	649	830	83	736	20	18	9,9	12,7	11,3	24,1
Alsfeld	119	178	7	161	7	7	8,5	12,7	11,5	39,3
Bergstraße	476	957	37	512	18	15	8,6	17,3	9,3	18,8
Biedenkopf	148	276	1	167	3	2	9,4	17,5	10,6	10,9
Büdingen	206	358	6	218	13	13	9,2	16,0	9,7	36,3
Darmstadt	243	522	22	305	17	14	8,3	17,8	10,4	32,6
Dieburg	290	522	15	298	12	11	9,4	16,8	9,6	23,0
Dillkreis	270	436	7	277	7	5	10,6	17,2	10,9	16,1
Erbach	136	248	6	201	2	1	7,5	13,7	11,1	8,1
Friedberg	380	738	34	483	16	13	8,4	16,4	10,7	21,7
Gelnhausen	192	363	20	242	6	4	8,4	15,9	10,6	16,5
Gießen	274	465	11	301	10	9	9,6	16,3	10,5	21,5
Groß-Gerau	420	830	31	436	17	12	8,2	16,1	8,5	20,5
Hanau	282	572	27	287	6	4	8,5	17,2	8,7	10,5
Lauterbach	87	161	3	152	4	4	7,8	14,4	13,6	24,8
Limburg	194	382	10	259	10	9	8,6	16,8	11,4	26,2
Main-Taunus-Kreis	332	753	26	394	20	17	7,4	16,8	8,8	26,6
Oberlahnkreis	128	240	5	186	5	4	8,7	16,3	12,6	20,8
Obertaunuskreis	314	404	12	352	9	9	9,9	12,8	11,1	22,3
Offenbach	483	981	27	487	25	18	7,9	16,1	8,0	25,5
Rheingaukreis	144	226	8	206	5	5	9,0	14,2	12,9	22,1
Schlüchtern	72	186	7	117	8	6	6,6	17,0	10,7	43,0
Untertaunuskreis	149	278	9	186	3	3	8,5	15,9	10,6	10,8
Usingen	56	128	4	88	1	1	6,9	15,8	10,8	7,8
Wetzlar	368	634	25	397	20	17	9,4	16,2	10,1	31,5
Reg.-Bez. Darmstadt	9140	14949	704	10426	330	269	9,2	15,0	10,4	22,1
Fulda, St.	117	153	8	138	6	6	10,5	13,7	12,4	39,2
Kassel, St.	553	761	45	626	23	18	10,3	14,2	11,7	30,2
Marburg a.d.Lahn, St.	151	158	13	119	2	2	12,0	12,6	9,5	12,7
Eschwege	162	253	9	187	5	4	9,9	15,5	11,5	19,8
Frankenberg	109	228	5	155	3	2	8,3	17,5	11,9	13,2
Fritzlar-Homberg	177	328	9	218	7	4	8,3	15,4	10,3	21,3
Fulda	192	518	5	235	14	12	7,1	19,1	8,7	27,0
Hersfeld	180	288	10	204	3	3	9,8	15,7	11,1	10,4
Hofgeismar	157	227	5	192	5	4	10,6	15,3	12,9	22,0
Hünfeld	83	176	2	89	1	1	8,9	19,0	9,6	5,7
Kassel	200	446	11	215	11	9	8,2	18,3	8,8	24,7
Marburg	239	506	18	224	10	9	8,3	17,6	7,8	19,8
Melsungen	93	196	9	122	3	2	7,8	16,4	10,2	15,3
Rotenburg	114	239	8	149	4	4	7,7	16,2	10,1	16,7
Waldeck	233	395	16	282	10	6	9,8	16,6	11,9	25,3
Witzenhausen	130	200	3	166	7	7	9,6	14,7	12,2	35,0
Wolfhagen	73	148	2	119	4	1	7,1	14,5	11,6	27,0
Ziegenhain	137	239	3	152	6	2	9,9	17,3	11,0	25,1
Reg.-Bez. Kassel	3100	5459	181	3592	124	96	9,2	16,1	10,6	22,7
Land H e s s e n	12240	20408	885	14018	454	365	9,2	15,3	10,5	21,9
dav.: Kreisfreie Städte	4198	5183	410	4597	117	92	10,4	12,8	11,3	22,6
Landkreise	8042	15225	475	9421	337	273	8,6	16,3	10,1	22,1

A II 4. Ehelösungen im 3. Vierteljahr 1968
nach Landgerichtsbezirken

Land- gerichts- bezirk	Ehe- lö- sungen ins- gesamt	d a v o n			Einge- reichte Anträge auf Ehelösungen	Abge- wiesene Klagen	Kläger war		
		Ehe- schei- dungen	Nichtig- keits- erklä- rungen	Auf- hebun- gen			der Mann	die Frau	die Staats- anwalt- schaft
Darmstadt	390	390	-	-	544	8	120	270	-
Frankfurt	409	408	1	-	699	8	116	292	1
Fulda	53	53	-	-	82	1	17	36	-
Gießen	105	105	-	-	157	1	26	79	-
Hanau	68	68	-	-	161	1	23	45	-
Kassel	175	175	-	-	304	4	66	109	-
Limburg	63	63	-	-	118	1	21	42	-
Marburg	52	51	-	1	102	1	18	34	-
Wiesbaden	148	148	-	-	283	6	55	93	-
Insgesamt	1 463	1 461	1	1	2 450	31	462	1 000	1

A II 5. Geschiedene Ehen im 3. Vierteljahr 1968
nach Ehedauer und Gründen ¹⁾

Ehedauer in Jahren	Geschie- dene Ehen insges.	davon geschieden auf Grund						
		§ 42	§ 43	§ 42 in Verbindung mit § 43	§ 42 o. § 43 m.a. §§	§ 44 o. § 45	§ 46	§ 48
Unter 1	35	-	34	1	-	-	-	-
1 b. "	5	515	3	508	3	1	-	-
5 " "	10	419	4	391	4	2	-	18
10 " "	15	200	1	190	1	1	-	7
15 " "	20	146	3	124	3	4	-	12
20 " "	25	85	-	71	-	3	-	11
25 " "	30	41	-	31	-	-	-	10
30 " "	35	17	1	11	-	-	-	5
35 " "	40	2	-	-	-	-	-	2
40 " "	45	-	-	-	-	-	-	-
45 " "	50	1	-	-	-	-	-	1
50 und mehr	-	-	-	-	-	-	-	-
Insgesamt	1 461	12	1 360	12	-	11	-	66

1) § 42 Ehebruch, § 43 andere Eheverfehlungen, ehrloses o. unsittliches Verhalten, § 44 auf geistiger Störung beruhendes Verhalten, § 45 Geisteskrankheit, § 46 ansteckende o. ekelerregende Krankheiten, § 48 Aufhebung der häuslichen Gemeinschaft.

A II 6. Geschiedene Ehen im 3. Vierteljahr 1968
nach der Religionszugehörigkeit der Ehepartner

Religionszugehörigkeit des Mannes	Religionszugehörigkeit der Frau				%
	evangelisch	röm.-kath.	andersgläubig o. gemeinschaftslos	ins- gesamt	
Evangelisch	726	190	19	935	64,0
römisch-katholisch	190	202	7	399	27,3
andersgläubig oder gemeinschaftslos	47	15	65	127	8,7
Insgesamt	963	407	91	1 461	100
%	65,9	27,9	6,2	100	-

A III 1. Über die Landesgrenze Hessens Zu- und Fortgezogene
im 3. Vierteljahr 1968 nach Herkunfts- und Zielländern

Herkunfts- bzw. Zielland	Zugezogene		Fortgezogene		Wanderungsgewinn oder -verlust (-)		
	ins- gesamt	weib- lich	ins- gesamt	weib- lich	ins- gesamt	weib- lich	dagegen 3.Vj.1967 insgesamt
Schleswig-Holstein	970	455	996	429	- 26	26	- 58
Hamburg	806	367	743	320	63	47	107
Niedersachsen	3 690	1 708	2 728	1 257	962	451	800
Bremen	368	171	278	116	90	55	104
Nordrhein-Westfalen	8 441	3 817	6 181	2 549	2 260	1 268	2 390
Rheinland-Pfalz	4 639	2 066	4 209	1 823	430	243	810
Baden-Württemberg	5 867	2 694	5 045	2 251	822	443	101
Bayern	4 723	2 160	4 953	2 162	- 230	- 2	- 41
Saarland	779	305	405	138	374	167	179
Berlin (West)	2 105	970	1 212	474	893	496	363
Bundesgebiet zusammen	32 388	14 713	26 750	11 519	5 638	3 194	4 755
Berlin (Sowjetsektor)	29	17	3	2	26	15	39
Sowjetische Besatzungszone	478	288	62	43	416	245	507
Ostgeb.d.Dt.Reiches (Gebietsst.31.12.37) z.Z.unt.fremd.Verw.	76	46	2	1	74	45	252
Ausland	23 113	7 898	12 979	5 083	10 134	2 815	- 6 003
Ungeklärt und ohne Angabe	23	4	-	-	23	4	30
Übrige Gebiete zusammen	23 719	8 253	13 046	5 129	10 673	3 124	- 5 175
Insgesamt	56 107	22 966	39 796	16 648	16 311	6 318	- 420

A III 2. Über die Auslandsgrenze des Bundesgebietes Zu- und Fortgezogene
im 3. Vierteljahr 1968 nach Herkunfts- und Zielländern

Herkunfts- bzw. Zielland	Zugezogene		Fortgezogene		Wanderungsgewinn oder -verlust (-)		
	ins- gesamt	weib- lich	ins- gesamt	weib- lich	ins- gesamt	weib- lich	dagegen 3.Vj.1967 insgesamt
Belgien	112	39	107	44	5	- 5	- 7
Bulgarien	21	8	14	9	7	- 1	- 4
Dänemark	54	32	61	30	- 7	2	3
Frankreich	666	248	433	194	233	54	- 3
Griechenland	1 695	643	630	254	1 065	389	- 856
Großbritannien und Nordirland	487	230	389	204	98	26	- 63
Italien	5 429	1 585	3 706	920	1 723	665	- 1 368
Jugoslawien	2 923	867	909	421	2 014	446	- 310
Luxemburg	11	3	20	6	- 9	- 3	17
Niederlande	289	83	192	72	97	11	- 26
Österreich	541	241	361	164	180	77	- 51
Polen	85	45	44	18	41	27	60
Rumänien	79	48	38	27	41	21	11
Schweden	106	54	111	51	- 5	3	- 29
Schweiz	355	153	403	194	- 48	- 41	- 63
Spanien und Andorra	2 102	537	1 338	544	764	- 7	- 2 691
Tschechoslowakei	2 103	1 004	379	184	1 724	820	889
Türkei	2 681	604	645	198	2 036	406	- 767
UdSSR	11	5	14	9	- 3	- 4	12
Ungarn	90	59	80	42	10	17	22
Übr. europ. Ausland	487	204	245	117	242	87	- 123
Europ. Ausland zus.	20 327	6 692	10 119	3 702	10 208	2 990	- 5 339
Asien	569	181	498	165	71	16	18
USA	1 279	698	1 612	940	- 333	- 242	- 457
Kanada	145	74	157	74	- 12	-	- 193
Brasilien	47	25	48	17	- 1	8	- 2
Argentinien	35	16	20	8	15	8	- 7
Übriges Amerika	112	52	61	24	51	28	31
Südafrikan. Union	66	34	82	36	- 16	- 2	- 17
Übriges Afrika	425	84	225	48	200	36	24
Australien	102	40	152	68	- 50	- 28	- 103
Ozeanien	6	2	5	1	1	1	1
Außereurop. Ausl. zus.	2 786	1 206	2 860	1 381	- 74	- 175	- 705
Unbekanntes Ausland	-	-	-	-	-	-	41
Ausland insgesamt	23 113	7 898	12 979	5 083	10 134	2 815	- 6 003

3. Gesamtwanderung Hessens im 3. Vierteljahr 1968 nach Verwaltungsbezirken

Kreisfreie Stadt (St.) Landkreis	Zu- gezogene 1)	Fort- gezogene 1)	Wanderung über die Landesgrenze		Binnenwanderung	
			Zugezogene	Fort- gezogene	Zu- gezogene 1)	Fort- 1) gezogene
Darmstadt, St.	2 754	3 108	1 490	1 559	1 264	1 549
Frankfurt am Main, St.	15 556	16 329	10 818	8 734	4 738	7 595
Gießen, St.	1 830	2 046	836	789	994	1 257
Hanau, St.	1 939	1 375	1 190	576	749	799
Offenbach am Main, St.	2 359	2 295	1 288	889	1 071	1 406
Wiesbaden, St.	4 792	4 317	3 342	2 596	1 450	1 721
Alsfeld	684	769	176	159	508	610
Bergstraße	4 257	3 414	2 650	1 884	1 607	1 530
Biedenkopf	979	823	433	245	546	578
Büdingen	1 458	1 224	395	235	1 063	989
Darmstadt	3 253	2 495	1 387	914	1 866	1 581
Dieburg	2 959	2 046	1 210	665	1 749	1 381
Dillkreis	2 048	1 583	1 013	490	1 035	1 093
Erbach	1 897	1 370	920	368	977	1 002
Friedberg	4 317	3 338	1 464	978	2 853	2 360
Gelnhausen	1 712	1 430	634	436	1 078	994
Gießen	1 894	1 650	610	429	1 284	1 221
Groß-Gerau	4 867	3 723	2 569	1 634	2 298	2 089
Hanau	4 134	2 905	1 633	882	2 501	2 023
Lauterbach	457	554	110	152	347	402
Limburg	1 768	1 476	723	512	1 045	964
Main-Taunus-Kreis	6 223	3 928	2 462	1 507	3 761	2 421
Oberlahnkreis	894	829	300	199	594	630
Obertaunuskreis	4 251	3 277	1 749	1 192	2 502	2 085
Offenbach	7 521	5 380	3 680	2 102	3 841	3 278
Rheingaukreis	1 503	1 310	709	553	794	757
Schlüchtern	588	539	212	159	376	380
Untertaunuskreis	1 978	1 461	874	475	1 104	986
Usingen	669	403	209	99	460	304
Wetzlar	3 532	2 683	1 678	821	1 854	1 862
Reg.-Bez. Darmstadt	93 073	78 080	46 764	32 233	46 309	45 847
Fulda, St.	1 029	1 069	363	368	666	701
Kassel, St.	3 713	3 647	1 994	1 635	1 719	2 012
Marburg a.d.Lahn, St.	1 406	1 781	591	897	815	884
Eschwege	831	988	294	330	537	658
Frankenberg	826	811	260	187	566	624
Fritzlar-Homberg	1 488	1 428	393	283	1 095	1 145
Fulda	1 795	1 713	499	367	1 296	1 346
Hersfeld	1 108	1 244	402	375	706	869
Hofgeismar	964	775	435	277	529	498
Hünfeld	622	593	215	175	407	418
Kassel	2 418	1 545	789	407	1 629	1 138
Marburg	2 360	1 886	958	600	1 402	1 286
Melsungen	743	669	261	187	482	482
Rotenburg	810	901	234	256	576	645
Waldeck	1 822	1 488	941	591	881	897
Witzenhausen	808	913	314	308	494	605
Wolfhagen	618	531	214	122	404	409
Ziegenhain	719	780	186	198	533	582
Reg.-Bez. Kassel	24 080	22 762	9 343	7 563	14 737	15 199
Land H e s s e n	117 153	100 842	56 107	39 796	61 046	61 046
dav.: Kreisfreie Städte	35 378	35 967	21 912	18 043	13 466	17 924
Landkreise	81 775	64 875	34 195	21 753	47 580	43 122

1) Einschl. der Wanderungsfälle von Gemeinde zu Gemeinde innerhalb desselben Landkreises

A IV 1. Gestorbene 1) im 3. Vierteljahr 1968 nach Todesursachen

T o d e s u r s a c h e 2)	Geschl.	Gestorbene an vorstehenden Todes- ursachen im Monat/Viertelj.			
		Juli	August	Sept.	3.Vj.68
Infektiöse und parasitäre Krankheiten	männl.	64	52	44	160
	weibl.	59	35	25	119
	insg.	123	87	69	279
darunter: Tuberkulose der Atmungsorgane	männl.	16	16	27	59
	weibl.	9	3	7	19
	insg.	25	19	34	78
Bösartige Neubildungen	männl.	488	447	428	1 363
	weibl.	497	489	502	1 488
	insg.	985	936	930	2 851
darunter: des Magens	männl.	101	91	84	276
	weibl.	84	78	71	233
	insg.	185	169	155	509
der Atmungsorgane	männl.	141	116	133	390
	weibl.	20	14	35	69
	insg.	161	130	168	459
Neubildungen der lymphatischen und blutbildenden Organe	männl.	33	24	29	86
	weibl.	24	19	26	69
	insg.	57	43	55	155
Gutartige Neubildungen und Neubildungen unbekannten Charakters	männl.	7	15	22	44
	weibl.	23	24	21	68
	insg.	30	39	43	112
Störungen der Drüsen mit innerer Sekre- tion, Ernährungs- und Stoffwechsel- krankheiten	männl.	45	46	47	138
	weibl.	81	94	86	261
	insg.	126	140	133	399
darunter: Diabetes mellitus	männl.	37	44	45	126
	weibl.	74	87	81	242
	insg.	111	131	126	368
Krankheiten des Blutes und der blut- bildenden Organe	männl.	8	3	6	17
	weibl.	3	9	6	18
	insg.	11	12	12	35
Seelische Störungen, Krankheiten des Nervensystems und der Sinnesorgane	männl.	37	28	25	90
	weibl.	38	31	34	103
	insg.	75	59	59	193
Krankheiten des Kreislaufsystems	männl.	1 088	1 087	1 012	3 187
	weibl.	1 141	1 046	993	3 180
	insg.	2 229	2 133	2 005	6 367
darunter: akuter Herzmuskelinfarkt	männl.	312	280	291	883
	weibl.	151	119	127	397
	insg.	463	399	418	1 280
Hirngefäßkrankheiten	männl.	308	330	270	908
	weibl.	399	334	348	1 081
	insg.	707	664	618	1 989
Krankheiten der Atmungsorgane	männl.	169	147	122	438
	weibl.	71	84	61	216
	insg.	240	231	183	654
Krankheiten der Verdauungsorgane	männl.	129	159	144	432
	weibl.	108	116	104	328
	insg.	237	275	248	760
darunter: Magen- und Zwölffingerdarm- geschwür	männl.	19	16	26	61
	weibl.	9	10	10	29
	insg.	28	26	36	90
Krankheiten der Leber, Gallen- blase und Gallengänge	männl.	14	34	24	72
	weibl.	38	30	30	98
	insg.	52	64	54	170

Noch: A IV 1. Gestorbene 1) im 3. Vierteljahr 1968 nach Todesursachen

T o d e s u r s a c h e 2)	Geschl.	Gestorbene an vorstehenden Todes- ursachen im Monat/Viertelj.			
		Juli	August	Sept.	3.Vj.68
Krankheiten der Harn- u. Geschlechtsorgane	männl.	73	74	77	224
	weibl.	32	41	37	110
	insg.	105	115	114	334
darunter: Nephritis und Nephrose	männl.	12	8	11	31
	weibl.	6	8	12	26
	insg.	18	16	23	57
Komplikationen in der Schwangerschaft, bei Entbindung und im Wochenbett	männl.	-	-	-	-
	weibl.	2	5	3	10
	insg.	2	5	3	10
darunter: Fehlgeburt	männl.	-	-	-	-
	weibl.	-	3	-	3
	insg.	-	3	-	3
Krankheiten der Haut- und der Unterhaut- zellgewebe, des Skeletts, der Muskeln und des Bindegewebes	männl.	5	7	7	19
	weibl.	22	21	20	63
	insg.	27	28	27	82
Angeborene Mißbildungen	männl.	17	12	24	53
	weibl.	21	16	14	51
	insg.	38	28	38	104
Bestimmte Ursachen der perinatalen Sterblichkeit	männl.	58	48	66	172
	weibl.	49	37	51	137
	insg.	107	85	117	309
Symptome und mangelhaft bezeichnete Todesursachen	männl.	60	66	49	175
	weibl.	76	76	57	209
	insg.	136	142	106	384
darunter: Altersschwäche ohne Angabe von Psychose	männl.	25	24	14	63
	weibl.	48	43	33	124
	insg.	73	67	47	187
Unfälle und Vergiftungen	männl.	153	161	139	453
	weibl.	87	96	88	271
	insg.	240	257	227	724
darunter: Kraftfahrzeugunfälle innerh. u. außerh. des Verkehrs	männl.	77	96	80	253
	weibl.	30	36	23	89
	insg.	107	132	103	342
sonstige Fahrzeugunfälle innerh. u. außerh. d. Verkehrs	männl.	8	2	6	16
	weibl.	1	-	-	1
	insg.	9	2	6	17
Vergiftungen	männl.	1	1	1	3
	weibl.	-	-	2	2
	insg.	1	1	3	5
Selbstmord und Selbstbeschädigung	männl.	52	46	51	149
	weibl.	26	32	32	90
	insg.	78	78	83	239
Mord und Totschlag	männl.	2	8	7	17
	weibl.	-	5	2	7
	insg.	2	13	9	24
Sonstige Gewalteinwirkungen	männl.	-	2	-	2
	weibl.	-	-	1	1
	insg.	-	2	1	3
Gestorbene insgesamt	männl.	2 488	2 432	2 299	7 219
	weibl.	2 360	2 276	2 163	6 799
	insg.	4 848	4 708	4 462	14 018

1) Ohne Totgeborene, nachträglich beurkundete Kriegssterbefälle und gerichtliche Todeserklärungen.

2) Todesursache nach internationaler Systematik (ICD) 1968.

STATISTISCHE BERICHTE

des Hessischen Statistischen Landesamtes

WIESBADEN · RHEINSTRASSE 35-37 · TELEFON 36 81 · TELEX 4-186 555 HSTL-D

- * A I 1 - vj 4/68
- * A II 1, A II 2 - vj 4/68
- * A III 1 - vj 4/68
- * A IV 3 - vj 4/68

Ausgegeben im April 1969

Bevölkerungsvorgänge in Hessen im 4. Vierteljahr 1968

I n h a l t

	Seite
Methodische und begriffliche Erklärungen	2
A I <u>Bevölkerungsstand</u>	
1. Wohnbevölkerung am 31. Dezember 1968 nach Verwaltungsbezirken	4
A II <u>Natürliche Bevölkerungsbewegung</u>	
1. Eheschließungen, Geborene und Gestorbene nach Monaten	
a) Grundzahlen b) Verhältniszahlen	5
2. Fortschreibung der standesamtlich beurkundeten Kriegsterbefälle	5
3. Eheschließungen, Lebendgeborene und Gestorbene nach Verwaltungsbezirken	6
4. Ehelösungen nach Landgerichtsbezirken	7
5. Geschiedene Ehen nach Ehedauer und Gründen	7
6. Geschiedene Ehen nach Religionszugehörigkeit der Ehepartner	7
A III <u>Räumliche Bevölkerungsbewegung</u>	
1. Über die Landesgrenze Hessens Zu- und Fortgezogene nach Herkunfts- und Zielländern	8
2. Über die Auslandsgrenze des Bundesgebietes Zu- und Fortgezogene nach Herkunfts- und Zielländern	9
3. Gesamtwanderung nach Verwaltungsbezirken	10
A IV <u>Gesundheitswesen</u>	
1. Gestorbene nach Todesursachen, Geschlecht und Monaten	11

Allgemeines

Dieser Bericht enthält für das 4. Vierteljahr 1968 die Ergebnisse der Bevölkerungsfortschreibung, der natürlichen und räumlichen Bevölkerungsbewegung sowie der Todesursachenstatistik. Die mit Wirkung vom 29. April 1968 in Kraft getretene Neueinteilung des Landes in die beiden Regierungsbezirke Darmstadt und Kassel (GVBl. I Nr. 10/68) ist berücksichtigt worden.

Methodische und begriffliche Erklärungen

Bevölkerungsstand

Wohnbevölkerungsbegriff: Zur Wohnbevölkerung einer Gemeinde zählen

- 1.) alle Personen, die in ihr den ständigen Wohnsitz (Hauptwohnung) haben, abzüglich derjenigen, die in einer anderen Gemeinde weiteren Wohnraum haben (Nebenwohnung) und von dort aus regelmäßig zur Arbeit, Ausbildung, Schule usw. gehen, oder sich dort überwiegend aufhalten,
- 2.) alle Personen, die in ihr eine Nebenwohnung haben, von der sie regelmäßig zur Arbeit, Ausbildung, Schule usw. gehen, oder sich überwiegend aufhalten.

Dieser Wohnbevölkerungsbegriff ist bundeseinheitlich festgelegt. Bei den ausgewiesenen Wohnbevölkerungszahlen handelt es sich um Fortschreibungsergebnisse aufgrund der Geburten-, Sterbe- und Wanderungsstatistik. Grundlage für die Fortschreibung sind gegenwärtig die Wohnbevölkerungszahlen aus der Volkszählung 1961.

Natürliche Bevölkerungsbewegung

Erhebungsgrundlagen für Eheschließungen, Geborene und Gestorbene sind Zählkarten, die aufgrund der Beurkundungen der Standesbeamten für Zwecke der Statistik ausgefüllt werden. Für die Statistik der Ehelösungen werden gleichfalls Zählkarten herangezogen, die von den Landgerichten über rechtskräftige Urteile in Ehesachen bereitgestellt werden.

Eheschließungen werden nach dem Ereignisort, Geborene nach dem Wohnort der Mutter, Gestorbene nach der Wohngemeinde des Verstorbenen und Ehelösungen nach dem Sitz der Landgerichte registriert.

Eheschließungen: Standesamtliche Trauungen von Deutschen und von Ausländern. Ausgenommen sind die Fälle, in denen beide Ehepartner Mitglieder der im Bundesgebiet stationierten ausländischen Streitkräfte sind.

Geborene: Unter dem Begriff Geborene werden in der Statistik Lebend- und Totgeborene verstanden. Es wird dabei zwischen ehelich und unehelich Geborenen unterschieden. Grundlage hierfür sind die Vorschriften des Bürgerlichen Gesetzbuches. Ein Kind das nach Eheschließung oder bis zu 302 Tagen nach Auflösung der Ehe durch Ehelösung oder Tod des Ehepartners geboren wird, gilt unbeschadet der Möglichkeit einer späteren Anfechtung als ehelich.

Lebendgeborene sind Kinder, bei denen nach der Scheidung vom Mutterleib entweder das Herz geschlagen oder die Nabelschnur pulsiert oder die natürliche Lungenatmung eingesetzt hat.

Totgeborene sind Kinder, bei denen nach der Scheidung vom Mutterleib weder das Herz geschlagen noch die Nabelschnur pulsiert noch die natürliche Lungenatmung eingesetzt hat, und die mindestens 35 cm lang sind. Sie werden im Rahmen der Geburtenstatistik nachgewiesen.

Diese Definition für Lebend- und Totgeborene ist in § 29 der Verordnung zur Ausführung des Personenstandsgesetzes vom 12.8.1957 geregelt und gilt seit 1.1.1958. Leibesfrüchte, die weniger als 35 cm lang sind und keine Lebenszeichen zeigten, gelten als Fehlgeburten, sie werden vom Standesbeamten nicht registriert und werden daher in der Statistik der natürlichen Bevölkerungsbewegung nicht berücksichtigt.

Gestorbene: Ohne Totgeborene, nachträglich beurkundete Kriegssterbefälle und gerichtliche Todeserklärungen.

Säuglingssterbefälle: Todesfälle von Kindern, die das erste Lebensjahr noch nicht vollendet haben.

Geborenen- und Gestorbenenüberschuß: Differenz zwischen der Zahl der Lebendgeborenen und der Gestorbenen. Überwiegt die Zahl der Lebendgeborenen die der Gestorbenen, so wird dieser Saldo als Geborenenüberschuß, im umgekehrten Falle als Gestorbenenüberschuß bezeichnet.

Meßzahlen: Die Berechnung von Meßzahlen für Eheschließungen, Ehelösungen, Geborene und Gestorbene erfolgt stets für ein Normaljahr von 365 Tagen.

Säuglingssterblichkeit: Im ersten Lebensjahr Gestorbene bezogen auf 1000 Lebendgeborene des gleichen Zeitraumes.

Ehelösungen: In der Statistik werden nur Ehelösungen, die nach deutschem Recht ausgesprochen werden, ausgewiesen. Drei Arten der Ehelösung werden unterschieden: Die Auflösung wegen Nichtigkeit, die Aufhebung der Ehe und die Ehescheidung.

Räumliche Bevölkerungsbewegung (Wanderungsstatistik)

Erhebungsgrundlage: Die Zu- und Fortgezogenen werden mit Hilfe der polizeilichen Meldescheine erfaßt, die sie nach den gesetzlichen Vorschriften über die Meldepflicht bei einem Wohnungswechsel ausfüllen müssen. Die Auszählung erfolgt nach bundeseinheitlich festgelegten Richtlinien. Umzüge innerhalb derselben Gemeinde werden nicht berücksichtigt.

Wanderungsgewinn- und -verlust: Differenz zwischen der Zahl der Zugezogenen und der Fortgezogenen. Überwiegt die Zahl der Zugezogenen die der Fortgezogenen, so wird dieser Saldo als Wanderungsgewinn, im umgekehrten Fall als Wanderungsverlust bezeichnet.

Gesundheitswesen

Todesursachen: Die Verschlüsselung der Todesursachen wird seit 1.1.1968 nach dem Systematischen Verzeichnis der internationalen Klassifikation der Krankheiten (ICD) 1968 vorgenommen. Die Angaben für die Verschlüsselung der Todesursachen werden den Leichenschauscheinen entnommen.

A I 1. Wohnbevölkerung Hessens am 31. Dezember 1968

Kreisfreie Stadt (St.) Landkreis	Wohnbevölkerung am 31. Dez. 1968		Bevölkerungsveränderung im 4. Viertel j. 1968			
	insgesamt	weiblich	Geborenen- o. Gestorbenen- überschuß (-)	Wanderungs- gewinn oder -verlust (-)	Zu-o. Abnahme (-) der Bevölkerung	%
Darmstadt, St.	139 588	72 996	8	395	403	0,3
Frankfurt am Main, St.	660 377	353 062	- 314	848	534	0,1
Gießen, St.	73 998	39 306	8	631	639	0,9
Hanau, St.	53 990	27 911	23	535	558	1,0
Offenbach am Main, St.	116 746	61 920	- 20	- 348	- 368	- 0,3
Wiesbaden, St.	259 076	140 947	- 50	- 39	- 89	- 0,0
Alsfeld	55 376	28 829	- 25	33	8	0,0
Bergstraße	220 562	114 255	251	746	997	0,5
Biedenkopf	62 946	32 630	65	73	138	0,2
Büdingen	89 199	45 921	97	69	166	0,2
Darmstadt	117 974	60 002	122	862	984	0,8
Dieburg	124 552	63 432	142	902	1 044	0,8
Dillkreis	101 201	52 567	108	155	263	0,3
Erbach	72 310	37 559	12	174	186	0,3
Friedberg	180 381	93 837	103	1 031	1 134	0,6
Gelnhausen	90 670	47 556	2	74	76	0,1
Gießen	114 184	58 807	69	404	473	0,4
Groß-Gerau	206 358	103 359	213	1 059	1 272	0,6
Hanau	133 505	67 181	216	877	1 093	0,8
Lauterbach	44 210	23 422	15	- 75	- 60	- 0,1
Limburg	90 175	47 701	43	- 122	- 79	- 0,1
Main-Taunus-Kreis	180 677	91 837	244	1 209	1 453	0,8
Oberlahnkreis	58 562	30 548	6	83	89	0,2
Obertaunuskreis	126 968	67 388	26	898	924	0,7
Offenbach	245 802	124 877	372	1 654	2 026	0,8
Rheingaukreis	63 051	33 455	- 9	- 186	- 195	- 0,3
Schlüchtern	43 484	22 814	- 2	49	47	0,1
Untertaunuskreis	70 170	35 755	82	367	449	0,6
Usingen	32 433	16 771	23	55	78	0,2
Wetzlar	156 548	79 755	149	570	719	0,5
Reg.-Bez. Darmstadt	3985 073	2076 400	1 979	12 983	14 962	0,4
Fulda, St.	44 224	24 717	- 30	71	41	0,1
Kassel, St.	212 920	115 488	74	181	255	0,1
Marburg a.d. Lahn, St.	50 935	26 018	12	1 217	1 229	2,4
Eschwege	64 553	34 405	36	- 202	- 166	- 0,3
Frankenberg	51 839	26 292	44	5	49	0,1
Fritzlar-Homberg	84 353	42 672	48	- 82	- 34	- 0,0
Fulda	108 007	56 701	157	209	366	0,3
Hersfeld	72 886	38 210	- 12	- 63	- 75	- 0,1
Hofgeismar	58 885	30 917	- 7	- 126	- 133	- 0,2
Hünfeld	36 780	18 936	55	- 78	- 23	- 0,1
Kassel	97 955	49 258	124	377	501	0,5
Marburg	115 061	58 370	179	462	641	0,6
Melsungen	47 431	25 011	14	- 18	- 4	- 0,0
Rotenburg	58 388	30 040	54	- 36	18	0,0
Waldeck	94 425	50 005	89	- 94	- 5	- 0,0
Witzenhausen	53 929	28 401	17	- 1	16	0,0
Wolfhagen	40 810	21 279	6	143	149	0,4
Ziegenhain	54 746	28 253	23	- 177	- 154	- 0,3
Reg.-Bez. Kassel	1348 127	704 973	883	1 788	2 671	0,2
Land H e s s e n	5333 200	2781 373	2 862	14 771	17 633	0,3
dav.: Kreisfreie Städte	1611 854	862 365	- 289	3 491	3 202	0,2
Landkreise	3721 346	1919 008	3 151	11 280	14 431	0,4

A II 1. Eheschließungen, Geborene und Gestorbene im 4. Vierteljahr 1968

a) Grundzahlen

Monat Vierteljahr	Eheschließungen				Lebendgeborene				Totgeborene		
	ins- ge- samt	darunter			männ- lich	weib- lich	ins- ge- samt	dar. un- ehe- lich	ins- ge- samt	darunter	
		nur der Mann	nur die Frau	beide Part- ner						weib- lich	un- ehe- lich
		Ausländer(in)									
Oktober	2 921	147	56	59	3 194	2 965	6 159	268	76	33	5
November	2 790	114	48	43	2 982	2 875	5 857	256	69	26	5
Dezember	3 496	191	93	146	3 550	3 436	6 986	325	96	47	7
4. Vj. 1968	9 207	452	197	248	9 726	9 276	19 002	849	241	106	17
4. Vj. 1967	9 395	485	199	271	10 649	10 131	20 780	917	213	90	18

Monat Vierteljahr	Gestorbene			d a r u n t e r								
	männ- lich	weib- lich	ins- ge- samt	im 1. Lebensjahr			unter 28 Tagen			unter 24 Stunden		
				ins- ge- samt	weib- lich	un- ehe- lich	ins- ge- samt	weib- lich	un- ehe- lich	ins- ge- samt	weib- lich	un- ehe- lich
Oktober	2 536	2 531	5 067	143	60	14	112	48	12	64	25	5
November	2 590	2 448	5 038	121	59	12	102	50	9	64	27	7
Dezember	3 031	3 004	6 035	199	85	18	160	69	17	74	31	14
4. Vj. 1968	8 157	7 983	16 140	463	204	44	374	167	38	202	83	26
4. Vj. 1967	7 739	7 438	15 177	463	199	48	365	151	41	185	79	23

b) Verhältniszahlen

Monat Vierteljahr	Auf 1000 Einwohner und 1 Jahr kamen			Auf 1000 Lebendgeborene kamen			von 1000 Le- bend- und Tot- geborenen waren Totgeborene
	Ehe- schlie- ßungen	Lebend- geborene	Gestor- bene	unehelich Lebend- geborene	Gestorbene		
					im ersten Lebensjahr	unter 28 Tagen	
Oktober 1)	6,5	13,6	11,2	43,5	22,1	18,2	12,2
November 1)	6,4	13,4	11,5	43,7	20,1	17,4	11,6
Dezember 1)	7,7	15,4	13,3	46,5	28,4	22,9	13,6
4. Vj. 1968 ¹⁾	6,9	14,2	12,0	44,7	23,7	19,7	12,5
4. Vj. 1967	7,1	15,7	11,4	44,1	21,9	17,6	10,1

1) Durchschnittliche Wohnbevölkerung in 1000 (Berechnungsgrundlage): Oktober 5320,3 - November 5328,4 - Dezember 5332,5 - 4. Vj. 5327,0

A II 2. Fortschreibung der standesamtlich beurkundeten Kriegssterbefälle
4. Vierteljahr 1968

Stichtag Zeitraum	Angehörige der deutschen Wehrmacht und der ihr gleichgest. Verbände		Zivilpersonen	
	männlich	weiblich	männlich	weiblich
Stand am 30.9.1968	118 364	99	13 768	17 155
Zugang im 4. Vj. 1968	48	-	-	-
Stand am 31.12.1968	118 412	99	13 768	17 155

A II 3. Eheschließungen, Lebendgeborene und Gestorbene im 4. Vierteljahr 1968

Kreisfreie Stadt (St.) Landkreis	Ehe- schlie- ßungen ins- gesamt	Lebend- geborene		Gestorbene			Auf 1000 Einwohner u.1 Jahr			Säug- lings- sterbef. auf 1000 Lebend- geborene
		ins- gesamt	dar. un- ehel.	ins- ge- samt	darunter		Ehe- schlie- ßun- gen	Le- bend- ge- borene	Ge- ston- be- ne	
					im 1. Lebens- jahr	unter 28 Tage				
Darmstadt, St.	294	399	28	391	9	7	8,4	11,4	11,1	22,6
Frankfurt am Main, St.	1 344	1 881	156	2195	52	45	8,1	11,4	13,2	27,6
Gießen, St.	135	236	23	228	6	5	7,3	12,7	12,3	25,4
Hanau, St.	128	223	21	200	1	1	9,5	16,5	14,8	4,5
Offenbach am Main, St.	221	361	26	381	8	4	7,5	12,2	12,9	22,2
Wiesbaden, St.	541	821	73	871	18	14	8,3	12,6	13,3	21,9
Alsfeld	102	186	4	211	6	5	7,3	13,3	15,1	32,3
Bergstraße	369	845	29	594	20	16	6,6	15,2	10,7	23,7
Biedenkopf	111	228	5	163	8	7	7,0	14,4	10,3	35,1
Büdingen	157	353	11	256	11	10	7,0	15,7	11,4	31,2
Darmstadt	156	461	19	339	9	8	5,3	15,6	11,4	19,5
Dieburg	199	461	12	319	14	11	6,4	14,7	10,2	30,4
Dillkreis	161	431	8	323	6	6	6,3	16,9	12,7	13,9
Erbach	138	244	10	232	3	3	7,6	13,4	12,7	12,3
Friedberg	296	646	29	543	12	9	6,5	14,2	12,0	18,6
Gelnhausen	157	340	14	338	10	8	6,9	14,9	14,8	29,4
Gießen	195	405	14	336	7	5	6,8	14,1	11,7	17,3
Groß-Gerau	322	746	30	533	23	15	6,2	14,4	10,3	30,8
Hanau	218	545	20	329	8	8	6,5	16,3	9,8	14,7
Lauterbach	68	147	7	132	4	4	6,1	13,2	11,8	27,2
Limburg	163	335	9	292	11	9	7,2	14,7	12,8	32,8
Main-Taunus-Kreis	230	703	18	459	22	17	5,1	15,5	10,1	31,3
Oberlahnkreis	85	214	7	208	9	7	5,8	14,5	14,1	42,1
Obertaunuskreis	225	413	21	387	11	10	7,1	12,9	12,1	26,6
Offenbach	380	959	24	587	24	17	6,2	15,5	9,5	25,0
Rheingaukreis	77	221	7	230	10	7	4,8	13,9	14,4	45,2
Schlüchtern	66	160	3	162	7	6	6,0	14,6	14,8	43,8
Untertaunuskreis	116	298	11	216	7	5	6,6	16,9	12,2	23,5
Usingen	47	124	9	101	3	2	5,7	15,2	12,4	24,2
Wetzlar	242	590	18	441	9	8	6,1	15,0	11,2	15,3
Reg.-Bez. Darmstadt	6 943	13 976	666	11 997	348	279	6,9	13,9	12,0	24,9
Fulda, St.	80	131	11	161	5	5	7,2	11,8	14,4	38,2
Kassel, St.	385	759	60	685	16	12	7,2	14,1	12,8	21,1
Marburg a.d.Lahn, St.	108	133	12	121	-	-	8,5	10,5	9,5	-
Eschwege	115	252	12	216	4	4	7,1	15,5	13,3	15,9
Frankenberg	95	207	2	163	10	7	7,3	15,8	12,5	48,3
Fritzlar-Homberg	128	318	5	270	8	5	6,0	15,0	12,7	25,2
Fulda	150	451	11	294	20	17	5,5	16,6	10,8	44,3
Hersfeld	104	249	7	261	8	7	5,7	13,5	14,2	32,1
Hofgeismar	115	201	4	208	6	4	7,7	13,5	14,0	29,9
Hünfeld	46	164	2	109	4	4	5,0	17,7	11,7	24,4
Kassel	140	394	8	270	12	11	5,7	16,0	11,0	30,5
Marburg	190	474	9	295	7	7	6,6	16,4	10,2	14,8
Melsungen	81	166	6	152	1	1	6,8	13,9	12,7	6,0
Rötenburg	112	208	5	154	3	3	7,6	14,1	10,5	14,4
Waldeck	163	381	16	292	7	5	6,8	16,0	12,3	18,4
Witzenhausen	101	192	5	175	-	-	7,4	14,1	12,9	-
Wolfhagen	57	158	5	152	3	2	5,5	15,4	14,8	19,0
Ziegenhain	94	188	3	165	1	1	6,8	13,6	11,9	5,3
Reg.-Bez. Kassel	2 264	5 026	183	4143	115	95	6,7	14,8	12,2	22,9
Land H e s s e n	9 207	19 002	849	16140	463	374	6,9	14,2	12,0	23,7
dav.: Kreisfreie Städte	3 236	4 944	410	5233	115	93	8,0	12,2	12,9	23,3
Landkreise	5 971	14 058	439	10907	348	281	6,4	15,0	11,6	24,8

A II 4. Ehelösungen im 4. Vierteljahr 1968
nach Landgerichtsbezirken

Land- gerichts- bezirk	Ehe- lö- sungen ins- gesamt	d a v o n			Einge- reichte Anträge auf Ehelösungen	Abge- wiesene Klagen	Kläger war		
		Ehe- schei- dungen	Nichtig- keits- erklä- rungen	Auf- hebun- gen			der Mann	die Frau	die Staats- anwalt- schaft
Darmstadt	310	309	-	1	516	6	98	212	-
Frankfurt	312	311	-	1	715	3	92	220	-
Fulda	39	39	-	-	53	2	11	28	-
Gießen	121	121	-	-	150	-	31	90	-
Hanau	97	97	-	-	150	2	35	62	-
Kassel	117	117	-	-	335	3	38	79	-
Limburg	60	60	-	-	123	2	21	39	-
Marburg	65	65	-	-	99	1	24	41	-
Wiesbaden	136	136	-	-	230	8	46	90	-
Insgesamt	1 257	1 255	-	2	2 371	27	396	861	-

A II 5. Geschiedene Ehen im 4. Vierteljahr 1968
nach Ehedauer und Gründen 1)

Ehedauer in Jahren	Geschie- dene Ehen insges.	davon geschieden auf Grund						
		§ 42	§ 43	§ 42 in Verbindung mit § 43	§ 42 o. § 43 m.a. §§	§ 44 o. § 45	§ 46	§ 48
Unter 1	37	-	37	-	-	-	-	-
1 b. "	5	1	420	2	-	1	-	4
5 " "	10	1	340	3	-	-	-	8
10 " "	15	3	178	-	-	2	-	10
15 " "	20	-	109	1	-	-	-	4
20 " "	25	4	63	-	-	2	1	1
25 " "	30	1	21	-	-	1	-	9
30 " "	35	-	10	-	-	1	-	7
35 " "	40	-	6	-	-	-	-	2
40 " "	45	-	1	-	-	-	-	-
45 " "	50	-	-	-	-	-	-	1
50 und mehr	-	-	-	-	-	-	-	-
Insgesamt	1 255	10	1 185	6	-	7	1	46

- 1) § 42 Ehebruch, § 43 andere Eheverfehlungen, ehrloses o. unsittliches Verhalten, § 44 auf geistiger Störung beruhendes Verhalten, § 45 Geisteskrankheit, § 46 ansteckende o. ekelerregende Krankheiten, § 48 Aufhebung der häuslichen Gemeinschaft.

A II 6. Geschiedene Ehen im 4. Vierteljahr 1968
nach der Religionszugehörigkeit der Ehepartner

Religionszugehörigkeit des Mannes	Religionszugehörigkeit der Frau				%
	evangelisch	röm.-kath.	andersgläubig o. gemeinschaftslos	ins- gesamt	
Evangelisch	647	162	13	822	65,5
römisch-katholisch	162	180	5	347	27,6
andersgläubig oder gemeinschaftslos	36	12	38	86	6,9
Insgesamt	845	354	56	1 255	100
%	67,3	28,2	4,5	100	-

A III 1. Über die Landesgrenze Hessens Zu- und Fortgezogene
im 4. Vierteljahr 1968 nach Herkunfts- und Zielländern

Herkunfts- bzw. Zielland	Zugezogene		Fortgezogene		Wanderungsgewinn oder -verlust (-)		
	ins- gesamt	weib- lich	ins- gesamt	weib- lich	ins- gesamt	weib- lich	dagegen 4.Vj.1967 insgesamt
Schleswig-Holstein	1 004	465	879	362	125	103	64
Hamburg	843	349	660	269	183	80	119
Niedersachsen	3 938	1 766	2 881	1 249	1 057	517	669
Bremen	409	157	248	114	161	43	93
Nordrhein-Westfalen	8 794	3 688	6 182	2 495	2 612	1 193	3 013
Rheinland-Pfalz	4 904	2 061	4 091	1 692	813	369	690
Baden-Württemberg	6 014	2 632	5 639	2 446	375	186	- 177
Bayern	5 281	2 244	4 938	2 161	343	83	- 136
Saarland	747	264	420	141	327	123	276
Berlin (West)	2 201	1 021	1 400	518	801	503	204
Bundesgebiet zusammen	34 135	14 647	27 338	11 447	6 797	3 200	4 815
Berlin (Sowjetsektor)	33	17	3	3	30	14	50
Sowjetische Besatzungszone	535	345	51	25	484	320	396
Ostgeb.d.Dt.Reiches (Gebietsst.31.12.37) z.Z.unt.fremd.Verw.	96	51	2	1	94	50	298
Ausland	23 237	7 776	15 914	4 722	7 323	3 054	-5 033
Ungeklärt und ohne Angabe	43	8	-	-	43	8	108
Übrige Gebiete zusammen	23 944	8 197	15 970	4 751	7 974	3 446	-4 181
Insgesamt	58 079	22 844	43 308	16 198	14 771	6 646	634

A III 2. Über die Auslandsgrenze des Bundesgebietes Zu- und Fortgezogene
im 4. Vierteljahr 1968 nach Herkunfts- und Zielländern

Herkunfts- bzw. Zielland	Zugezogene		Fortgezogene		Wanderungsgewinn oder -verlust (-)		
	ins- gesamt	weib- lich	ins- gesamt	weib- lich	ins- gesamt	weib- lich	dagegen 4.Vj.1967 insgesamt
Belgien	135	61	100	37	35	24	- 2
Bulgarien	16	7	11	5	5	2	12
Dänemark	50	26	46	33	4	- 7	- 20
Frankreich	701	298	350	150	351	148	62
Griechenland	1 694	623	777	250	917	373	- 414
Großbritannien und Nordirland	463	210	327	164	136	46	80
Italien	3 804	1 312	6 216	1 113	-2 412	199	-2 496
Jugoslawien	4 772	1 211	1 434	322	3 338	889	- 530
Luxemburg	50	20	22	12	28	8	11
Niederlande	224	91	206	76	18	15	45
Österreich	576	221	334	145	242	76	6
Polen	72	51	39	23	33	28	3
Rumänien	81	43	35	18	46	25	21
Schweden	95	46	88	49	7	- 3	- 20
Schweiz	355	157	379	183	- 24	- 26	- 63
Spanien und Andorra	2 270	691	1 486	455	784	236	-1 753
Tschechoslowakei	1 673	807	316	125	1 357	682	404
Türkei	3 569	737	846	212	2 723	525	241
UdSSR	9	5	2	-	7	5	20
Ungarn	61	25	42	17	19	8	18
Übr. europ. Ausland	339	165	232	103	107	62	60
Europ. Ausland zus.	21 009	6 807	13 288	3 492	7 721	3 315	-4 315
Asien	492	156	468	142	24	14	- 31
USA	1 041	562	1 254	756	- 213	- 194	- 317
Kanada	126	57	161	89	- 35	- 32	- 118
Brasilien	40	18	37	18	3	-	- 24
Argentinien	30	15	30	12	-	3	21
Übriges Amerika	75	38	93	40	- 18	- 2	5
Südafrikan. Union	59	25	90	38	- 31	- 13	- 35
Übriges Afrika	278	61	340	68	- 62	- 7	- 95
Australien	82	36	149	66	- 67	- 30	- 118
Ozeanien	5	1	3	1	2	-	- 6
Außereurop.Ausl.zus.	2 228	969	2 625	1 230	- 397	- 261	- 718
Unbekanntes Ausland	-	-	1	-	- 1	-	-
Ausland insgesamt	23 237	7 776	15 914	4 722	7 323	3 054	-5 033

3. Gesamtwanderung Hessens im 4. Vierteljahr 1968 nach Verwaltungsbezirken

Kreisfreie Stadt (St.) Landkreis	Zu- gezogene 1)	Fort- gezogene 1)	Wanderung über die Landesgrenze		Binnenwanderung	
			Zugezogene	Fort- gezogene	Zu- gezogene 1)	Fort- 1) gezogene
Darmstadt, St.	3 306	2 911	2 004	1 405	1 302	1 506
Frankfurt am Main, St.	17 347	16 499	12 295	9 193	5 052	7 306
Gießen, St.	2 462	1 831	919	738	1 543	1 093
Hanau, St.	1 895	1 360	1 040	658	855	702
Offenbach am Main, St.	2 249	2 597	1 236	1 385	1 013	1 212
Wiesbaden, St.	4 556	4 595	3 130	2 824	1 426	1 771
Alsfeld	797	764	235	154	562	610
Bergstraße	4 452	3 706	2 700	2 091	1 752	1 615
Biedenkopf	907	834	421	259	486	575
Büdingen	1 300	1 231	390	286	910	945
Darmstadt	3 489	2 627	1 569	1 007	1 920	1 620
Dieburg	3 045	2 143	1 398	692	1 647	1 451
Dillkreis	1 785	1 630	772	588	1 013	1 042
Erbach	1 626	1 452	715	462	911	990
Friedberg	4 477	3 446	1 641	986	2 836	2 460
Gelnhausen	1 582	1 508	542	447	1 040	1 061
Gießen	1 950	1 546	663	352	1 287	1 194
Groß-Gerau	5 100	4 041	2 739	1 833	2 361	2 208
Hanau	3 793	2 916	1 520	1 080	2 273	1 836
Lauterbach	499	574	145	133	354	441
Limburg	1 416	1 538	592	587	824	951
Main-Taunus-Kreis	5 384	4 175	2 248	1 767	3 136	2 408
Oberlahnkreis	986	903	258	235	728	668
Obertaunuskreis	3 984	3 086	1 802	1 180	2 182	1 906
Offenbach	7 488	5 834	3 686	2 546	3 802	3 288
Rheingaukreis	1 135	1 321	505	651	630	670
Schlüchtern	578	529	221	160	357	369
Untertaunuskreis	1 721	1 354	625	484	1 096	870
Usingen	584	529	176	152	408	377
Wetzlar	3 394	2 824	1 515	1 012	1 879	1 812
Reg.-Bez. Darmstadt	93 287	80 304	47 702	35 347	45 585	44 957
Fulda, St.	1 083	1 012	431	341	652	671
Kassel, St.	4 024	3 843	2 073	1 732	1 951	2 111
Marburg a.d.Lahn, St.	2 788	1 571	1 445	646	1 343	925
Eschwege	856	1 058	282	314	574	744
Frankenberg	747	742	249	172	498	570
Fritzlar-Homberg	1 366	1 448	400	343	966	1 105
Fulda	1 815	1 606	563	304	1 252	1 302
Hersfeld	1 193	1 256	393	439	800	817
Hofgeismar	835	961	360	390	475	571
Hünfeld	463	541	122	131	341	410
Kassel	2 171	1 794	723	546	1 448	1 248
Marburg	2 544	2 082	1 199	702	1 345	1 380
Melsungen	832	850	261	223	571	627
Rotenburg	886	922	246	272	640	650
Waldeck	1 694	1 788	820	685	874	1 103
Witzenhausen	910	911	407	323	503	588
Wolfhagen	670	527	216	160	454	367
Ziegenhain	707	884	187	238	520	646
Reg.-Bez. Kassel	25 584	23 796	10 377	7 961	15 207	15 835
Land H e s s e n	118 871	104 100	58 079	43 308	60 792	60 792
dav.: Kreisfreie Städte	39 710	36 219	24 573	18 922	15 137	17 297
Landkreise	79 161	67 881	33 506	24 386	45 655	43 495

1) Einschl. der Wanderungsfälle von Gemeinde zu Gemeinde innerhalb desselben Landkreises

A IV 1. Gestorbene 1) im 4. Vierteljahr 1968 nach Todesursachen

T o d e s u r s a c h e 2)	Geschl.	Gestorbene an vorstehenden Todes- ursachen im Monat/Viertelj.			
		Oktober	Nov.	Dez.	4.Vj.68
Infektiöse und parasitäre Krankheiten	männl.	28	35	31	94
	weibl.	15	26	17	58
	insg.	43	61	48	152
darunter: Tuberkulose der Atmungsorgane	männl.	17	19	20	56
	weibl.	5	10	10	25
	insg.	22	29	30	81
Bösartige Neubildungen	männl.	450	468	486	1 404
	weibl.	518	463	511	1 492
	insg.	968	931	997	2 896
darunter: des Magens	männl.	100	100	101	301
	weibl.	82	66	75	223
	insg.	182	166	176	524
der Atmungsorgane	männl.	114	136	123	373
	weibl.	20	25	25	70
	insg.	134	161	148	443
Neubildungen der lymphatischen und blutbildenden Organe	männl.	33	35	38	106
	weibl.	32	21	31	84
	insg.	65	56	69	190
Gutartige Neubildungen und Neubildungen unbekannten Charakters	männl.	17	15	27	59
	weibl.	30	17	27	74
	insg.	47	32	54	133
Störungen der Drüsen mit innerer Sekre- tion, Ernährungs- und Stoffwechsel- krankheiten	männl.	53	58	85	196
	weibl.	121	109	128	358
	insg.	174	167	213	554
darunter: Diabetes mellitus	männl.	48	53	80	181
	weibl.	115	100	118	333
	insg.	163	153	198	514
Krankheiten des Blutes und der blut- bildenden Organe	männl.	5	6	10	21
	weibl.	11	8	20	39
	insg.	16	14	30	60
Seelische Störungen, Krankheiten des Nervensystems und der Sinnesorgane	männl.	30	31	50	111
	weibl.	41	45	50	136
	insg.	71	76	100	247
Krankheiten des Kreislaufsystems	männl.	1 146	1 177	1 424	3 747
	weibl.	1 156	1 180	1 490	3 826
	insg.	2 302	2 357	2 914	7 573
darunter: akuter Herzmuskelinfarkt	männl.	327	322	391	1 040
	weibl.	163	174	175	512
	insg.	490	496	566	1 552
Hirngefäßkrankheiten	männl.	349	360	412	1 121
	weibl.	417	434	547	1 398
	insg.	766	794	959	2 519
Krankheiten der Atmungsorgane	männl.	175	201	217	593
	weibl.	93	98	131	322
	insg.	268	299	348	915
Krankheiten der Verdauungsorgane	männl.	138	137	153	428
	weibl.	127	121	153	401
	insg.	265	258	306	829
darunter: Magen- und Zwölffingerdarm- geschwür	männl.	18	26	23	67
	weibl.	7	9	4	20
	insg.	25	35	27	87
Krankheiten der Leber, Gallen- blase und Gallengänge	männl.	30	26	20	76
	weibl.	38	43	53	134
	insg.	68	69	73	210

Noch: A IV 1. Gestorbene 1) im 4. Vierteljahr 1968 nach Todesursachen

Todesursache 2)	Geschl.	Gestorbene an vorstehenden Todesursachen im Monat/Viertelj.			
		Oktober	Nov.	Dez.	4.Vj.68
Krankheiten der Harn- u. Geschlechtsorgane	männl.	77	80	79	236
	weibl.	49	47	40	136
	insg.	126	127	119	372
darunter: Nephritis und Nephrose	männl.	11	7	11	29
	weibl.	17	16	10	43
	insg.	28	23	21	72
Komplikationen in der Schwangerschaft, bei Entbindung und im Wochenbett	männl.	-	-	-	-
	weibl.	4	1	4	9
	insg.	4	1	4	9
darunter: Fehlgeburt	männl.	-	-	-	-
	weibl.	-	-	-	-
	insg.	-	-	-	-
Krankheiten der Haut- und der Unterhautzellgewebe, des Skeletts, der Muskeln und des Bindegewebes	männl.	6	10	10	26
	weibl.	27	21	32	80
	insg.	33	31	42	106
Angeborene Mißbildungen	männl.	21	14	26	61
	weibl.	15	15	19	49
	insg.	36	29	45	110
Bestimmte Ursachen der perinatalen Sterblichkeit	männl.	54	45	74	173
	weibl.	42	39	55	136
	insg.	96	84	129	309
Symptome und mangelhaft bezeichnete Todesursachen	männl.	74	75	106	255
	weibl.	77	84	98	259
	insg.	151	159	204	514
darunter: Altersschwäche ohne Angabe von Psychose	männl.	28	29	39	96
	weibl.	49	56	63	168
	insg.	77	85	102	264
Unfälle und Vergiftungen	männl.	167	152	161	480
	weibl.	136	117	163	416
	insg.	303	269	324	896
darunter: Kraftfahrzeugunfälle innerh. u. außerh. des Verkehrs	männl.	95	77	83	255
	weibl.	46	36	39	121
	insg.	141	113	122	376
sonstige Fahrzeugunfälle innerh. u. außerh. d. Verkehrs	männl.	5	5	6	16
	weibl.	1	2	-	3
	insg.	6	7	6	19
Vergiftungen	männl.	5	-	5	10
	weibl.	1	1	-	2
	insg.	6	1	5	12
Selbstmord und Selbstbeschädigung	männl.	53	49	47	149
	weibl.	37	33	31	101
	insg.	90	82	78	250
Mord und Totschlag	männl.	5	-	6	11
	weibl.	-	2	4	6
	insg.	5	2	10	17
Sonstige Gewalteinwirkungen	männl.	4	2	1	7
	weibl.	-	1	-	1
	insg.	4	3	1	8
Gestorbene insgesamt	männl.	2 536	2 590	3 031	8 157
	weibl.	2 531	2 448	3 004	7 983
	insg.	5 067	5 038	6 035	16 140

1) Ohne Totgeborene, nachträglich beurkundete Kriegssterbefälle und gerichtliche Todeserklärungen.

2) Todesursache nach internationaler Systematik (ICD) 1968.

STATISTISCHE BERICHTE

des Hessischen Statistischen Landesamtes

WIESBADEN · RHEINSTRASSE 35-37 · TELEFON 36 81 · TELEX 4-186 555 HSTL-D

Ausgegeben im Juli 1969

- * A I 1 - vj 1/69
- * A II 1,*A II 2 - vj 1/69
- * A III 1 - vj 1/69
- * A IV 3 - vj 1/69

Bevölkerungsvorgänge in Hessen
im 1. Vierteljahr 1969

Inhaltsübersicht

	Seite
Methodische und begriffliche Erklärungen	3
A I <u>Bevölkerungsstand</u>	
1. Wohnbevölkerung am 31. März 1969 nach Verwaltungsbezirken	5
A II <u>Natürliche Bevölkerungsbewegung</u>	
1. Eheschließungen, Geborene und Gestorbene nach Monaten a) Grundzahlen b) Verhältniszahlen	6
2. Fortschreibung der standesamtlich beurkundeten Kriegs- sterbefälle	6
3. Eheschließungen, Lebendgeborene und Gestorbene nach Verwaltungsbezirken	7
4. Ehelösungen nach Landgerichtsbezirken	8
5. Geschiedene Ehen nach Ehedauer und Gründen	8
6. Geschiedene Ehen nach Religionszugehörigkeit der Ehepartner	8
A III <u>Räumliche Bevölkerungsbewegung</u>	
1. Über die Landesgrenze Hessens Zu- und Fortgezogene nach Herkunfts- und Zielländern	9
2. Über die Auslandsgrenze des Bundesgebietes Zu- und Fortgezogene nach Herkunfts- und Zielländern	10
3. Gesamtwanderung nach Verwaltungsbezirken	11
A IV <u>Gesundheitswesen</u>	
1. Gestorbene nach Todesursachen, Geschlecht und Monaten	12

Allgemeines

Dieser Bericht enthält für das 1. Vierteljahr 1969 die Ergebnisse der Bevölkerungsfortschreibung, der natürlichen und räumlichen Bevölkerungsbewegung sowie der Todesursachenstatistik.

Methodische und begriffliche Erklärungen

Bevölkerungsstand

Wohnbevölkerungsbegriff: Zur Wohnbevölkerung einer Gemeinde zählen

- 1.) alle Personen, die in ihr den ständigen Wohnsitz (Hauptwohnung) haben, abzüglich derjenigen, die in einer anderen Gemeinde weiteren Wohnraum haben (Nebenwohnung) und von dort aus regelmäßig zur Arbeit, Ausbildung, Schule usw. gehen, oder sich dort überwiegend aufhalten,
- 2.) alle Personen, die in ihr eine Nebenwohnung haben, von der sie regelmäßig zur Arbeit, Ausbildung, Schule usw. gehen, oder sich überwiegend aufhalten.

Dieser Wohnbevölkerungsbegriff ist bundeseinheitlich festgelegt. Bei den ausgewiesenen Wohnbevölkerungszahlen handelt es sich um Fortschreibungsergebnisse aufgrund der Geburten-, Sterbe- und Wanderungsstatistik. Grundlage für die Fortschreibung sind gegenwärtig die Wohnbevölkerungszahlen aus der Volkszählung 1961.

Natürliche Bevölkerungsbewegung

Erhebungsgrundlagen für Eheschließungen, Geborene und Gestorbene sind Zählkarten, die aufgrund der Beurkundungen der Standesbeamten für Zwecke der Statistik ausgefüllt werden. Für die Statistik der Ehelösungen werden gleichfalls Zählkarten herangezogen, die von den Landgerichten über rechtskräftige Urteile in Ehesachen bereitgestellt werden.

Eheschließungen werden nach dem Ereignisort, Geborene nach dem Wohnort der Mutter, Gestorbene nach der Wohngemeinde des Verstorbenen und Ehelösungen nach dem Sitz der Landgerichte registriert.

Eheschließungen: Standesamtliche Trauungen von Deutschen und von Ausländern. Ausgenommen sind die Fälle, in denen beide Ehepartner Mitglieder der im Bundesgebiet stationierten ausländischen Streitkräfte sind.

Geborene: Unter dem Begriff Geborene werden in der Statistik Lebend- und Totgeborene verstanden. Es wird dabei zwischen ehelich und unehelich Geborenen unterschieden. Grundlage hierfür sind die Vorschriften des Bürgerlichen Gesetzbuches. Ein Kind das nach Eheschließung oder bis zu 302 Tagen nach Auflösung der Ehe durch Ehelösung oder Tod des Ehepartners geboren wird, gilt unbeschadet der Möglichkeit einer späteren Anfechtung als ehelich.

Lebendgeborene sind Kinder, bei denen nach der Scheidung vom Mutterleib entweder das Herz geschlagen oder die Nabelschnur pulsiert oder die natürliche Lungenatmung eingesetzt hat.

Totgeborene sind Kinder, bei denen nach der Scheidung vom Mutterleib weder das Herz geschlagen noch die Nabelschnur pulsiert noch die natürliche Lungenatmung eingesetzt hat, und die mindestens 35 cm lang sind. Sie werden im Rahmen der Geburtenstatistik nachgewiesen.

Diese Definition für Lebend- und Totgeborene ist in § 29 der Verordnung zur Ausführung des Personenstandsgesetzes vom 12.8.1957 geregelt und gilt seit 1.1.1958. Leibesfrüchte, die weniger als 35 cm lang sind und keine Lebenszeichen zeigten, gelten als Fehlgeburten, sie werden vom Standesbeamten nicht registriert und werden daher in der Statistik der natürlichen Bevölkerungsbewegung nicht berücksichtigt.

Gestorbene: Ohne Totgeborene, nachträglich beurkundete Kriegssterbefälle und gerichtliche Todeserklärungen.

Säuglingssterbefälle: Todesfälle von Kindern, die das erste Lebensjahr noch nicht vollendet haben.

Geborenen- und Gestorbenenüberschuß: Differenz zwischen der Zahl der Lebendgeborenen und der Gestorbenen. Überwiegt die Zahl der Lebendgeborenen die der Gestorbenen, so wird dieser Saldo als Geborenenüberschuß, im umgekehrten Falle als Gestorbenenüberschuß bezeichnet.

Meßzahlen: Die Berechnung von Meßzahlen für Eheschließungen, Ehelösungen, Geborene und Gestorbene erfolgt stets für ein Normaljahr von 365 Tagen.

Säuglingssterblichkeit: Im ersten Lebensjahr Gestorbene bezogen auf 1000 Lebendgeborene des gleichen Zeitraumes.

Ehelösungen: In der Statistik werden nur Ehelösungen, die nach deutschem Recht ausgesprochen werden, ausgewiesen. Drei Arten der Ehelösung werden unterschieden: Die Auflösung wegen Nichtigkeit, die Aufhebung der Ehe und die Ehescheidung.

Räumliche Bevölkerungsbewegung (Wanderungsstatistik)

Erhebungsgrundlage: Die Zu- und Fortgezogenen werden mit Hilfe der polizeilichen Meldescheine erfaßt, die sie nach den gesetzlichen Vorschriften über die Meldepflicht bei einem Wohnungswechsel ausfüllen müssen. Die Auszählung erfolgt nach bundeseinheitlich festgelegten Richtlinien. Umzüge innerhalb derselben Gemeinde werden nicht berücksichtigt.

Wanderungsgewinn- und -verlust: Differenz zwischen der Zahl der Zugezogenen und der Fortgezogenen. Überwiegt die Zahl der Zugezogenen die der Fortgezogenen, so wird dieser Saldo als Wanderungsgewinn, im umgekehrten Fall als Wanderungsverlust bezeichnet.

Gesundheitswesen

Todesursachen: Die Verschlüsselung der Todesursachen wird seit 1.1.1968 nach dem Systematischen Verzeichnis der internationalen Klassifikation der Krankheiten (ICD) 1968 vorgenommen. Die Angaben für die Verschlüsselung der Todesursachen werden den Leichenschauscheinchen entnommen.

A I 1. Wohnbevölkerung Hessens am 31. März 1969

Kreisfreie Stadt (St.) Landkreis	Wohnbevölkerung 31. März 1969		Bevölkerungsveränderung im 1. Viertel j. 1969			
			Geborenen- o. Gestorbenen- überschuß (-)	Wanderungs- gewinn oder -verlust (-)	Zu- o. Abnahme (-) der Bevölkerung	
	insgesamt	weiblich			insgesamt	%
Darmstadt, St.	139 862	73 079	16	258	274	0,2
Frankfurt am Main, St.	659 782	352 097	- 271	- 324	- 595	- 0,1
Gießen, St.	73 872	39 230	20	- 146	- 126	- 0,2
Hanau, St.	54 587	28 070	- 23	620	597	1,1
Offenbach am Main, St.	117 417	62 151	- 13	684	671	0,6
Wiesbaden, St.	259 366	140 981	- 56	346	290	0,1
Alsfeld	55 324	28 777	- 15	- 37	- 52	- 0,1
Bergstraße	221 726	114 744	231	933	1 164	0,5
Biedenkopf	63 181	32 721	101	134	235	0,4
Büdingen	89 393	45 945	82	112	194	0,2
Darmstadt	119 008	60 433	115	919	1 034	0,9
Dieburg	125 720	63 857	243	925	1 168	0,9
Dillkreis	101 692	52 669	40	451	491	0,5
Erbach	72 704	37 656	55	339	394	0,5
Friedberg	181 454	94 289	149	924	1 073	0,6
Gelnhausen	90 953	47 676	- 5	288	283	0,3
Gießen	114 543	58 995	146	213	359	0,3
Groß-Gerau	209 434	104 003	281	2 795	3 076	1,5
Hanau	135 221	67 981	186	1 530	1 716	1,3
Lauterbach	44 211	23 451	5	- 4	1	0,0
Limburg	90 447	47 781	21	251	272	0,3
Main-Taunus-Kreis	182 548	92 577	235	1 636	1 871	1,0
Oberlahnkreis	58 598	30 568	- 8	44	36	0,1
Obertaunuskreis	128 051	67 851	36	1 047	1 083	0,8
Offenbach	248 535	126 003	400	2 333	2 733	1,1
Rheingaukreis	63 210	33 545	- 30	189	159	0,3
Schlüchtern	43 597	22 885	44	69	113	0,3
Untertaunuskreis	70 495	35 916	60	265	325	0,5
Usingen	32 536	16 822	35	68	103	0,3
Wetzlar	157 078	79 974	113	417	530	0,3
Reg.-Bez. Darmstadt	4004 545	2082 727	2 193	17 279	19 472	0,5
Fulda, St.	44 433	24 807	- 38	247	209	0,5
Kassel, St.	212 953	115 562	40	- 7	33	0,0
Marburg a.d.Lahn, St.	50 565	25 880	31	- 401	- 370	- 0,7
Eschwege	64 622	34 396	48	21	69	0,1
Frankenberg	51 927	26 325	59	29	88	0,2
Fritzlar-Homberg	84 518	42 747	121	44	165	0,2
Fulda	108 270	56 813	270	- 7	263	0,2
Hersfeld	73 055	38 327	55	114	169	0,2
Hofgeismar	58 857	30 890	16	- 44	- 28	- 0,0
Hünfeld	36 900	19 017	62	58	120	0,3
Kassel	98 589	49 599	163	471	634	0,6
Marburg	115 232	58 410	182	- 11	171	0,1
Melsungen	47 496	25 031	31	34	65	0,1
Rotenburg	58 218	29 999	41	- 211	- 170	- 0,3
Waldeck	94 843	50 210	66	352	418	0,4
Witzenhausen	53 893	28 355	32	- 68	- 36	- 0,1
Wolfhagen	40 916	21 285	- 5	111	106	0,3
Ziegenhain	54 917	28 325	42	129	171	0,3
Reg.-Bez. Kassel	1350 204	705 978	1 216	861	2 077	0,2
Land H e s s e n	5354 749	2788 705	3 409	18 140	21 549	0,4
dav.: Kreisfreie Städte	1612 837	861 857	- 294	1 277	983	0,1
Landkreise	3741 912	1926 848	3 703	16 863	20 566	0,5

A II 1. Eheschließungen, Geborene und Gestorbene im 1. Vierteljahr 1969

a) Grundzahlen

Monat Vierteljahr	Eheschließungen				Lebendgeborene				Totgeborene		
	ins- ge- samt	darunter			männ- lich	weib- lich	ins- ge- samt	dar. un- ehe- lich	ins- ge- samt	darunter	
		nur der Mann	nur die Frau	beide Part- ner						weib- lich	un- ehe- lich
		Ausländer(in)									
Januar	2 193	103	52	61	3 372	3 232	6 604	274	73	29	3
Februar	2 422	109	55	33	3 208	2 951	6 159	266	61	28	4
März	3 229	109	63	32	3 687	3 472	7 159	337	71	43	4
1. Vj. 1969	7 844	321	170	126	10 267	9 655	19 922	877	205	100	11
1. Vj. 1968	7 271	358	155	123	10 994	10 392	21 386	941	204	98	10

Monat Vierteljahr	Gestorbene			d a r u n t e r								
	männ- lich	weib- lich	ins- ge- samt	im 1. Lebensjahr			unter 28 Tagen			unter 24 Stunden		
				ins- ge- samt	weib- lich	un- ehe- lich	ins- ge- samt	weib- lich	un- ehe- lich	ins- ge- samt	weib- lich	un- ehe- lich
Januar	2 728	2 847	5 575	145	66	8	110	55	5	60	23	3
Februar	2 527	2 397	4 924	130	46	6	103	36	3	66	22	3
März	3 069	2 945	6 014	198	82	18	158	60	16	70	26	8
1. Vj. 1969	8 324	8 189	16 513	473	194	32	371	151	24	196	71	14
1. Vj. 1968	9 072	9 296	18 368	483	212	39	349	157	30	179	83	18

b) Verhältniszahlen

Monat	Auf 1000 Einwohner und 1 Jahr kamen			Auf 1000 Lebendgeborene kamen			von 1000 Le- bend-und Tot- geborenen waren Totgeborene
	Ehe- schlie- ßungen	Lebend- geborene	Gestor- bene	unehelich Lebend- geborene	Gestorbene		
					im ersten Lebensjahr	unter 28 Tagen	
Vierteljahr							
Januar 1)	4,8	14,6	12,3	41,5	21,4	16,7	10,9
Februar 1)	5,9	15,0	12,0	43,2	22,4	16,7	9,8
März 1)	7,1	15,8	13,2	47,1	27,8	22,1	9,8
1. Vj. 1969 ¹⁾	6,0	15,1	12,5	44,0	24,0	18,6	10,2
1. Vj. 1968	5,5	16,3	14,0	44,0	22,6	16,3	9,4

1) Durchschnittliche Wohnbevölkerung in 1000 (Berechnungsgrundlage): Januar 5336,8 - Februar 5344,2 - März 5351,4 - 1. Vj. 1969 5344,1

A II 2. Fortschreibung der standesamtlich beurkundeten Kriegssterbefälle
1. Vierteljahr 1969

Stichtag Zeitraum	Angehörige der deutschen Wehrmacht und der ihr gleichgest. Verbände		Zivilpersonen	
	männlich	weiblich	männlich	weiblich
Stand am 31.12.1968	118 412	99	13 768	17 155
Zugang im 1. Vj. 1969	63	1	3	7
Stand am 31.3.1969	118 475	100	13 771	17 162

A II 3. Eheschließungen, Lebendgeborene und Gestorbene im 1. Vierteljahr 1969

A 11 5. Eheschließungen, Lebendgeborene und Gestorbene im 1. Vierteljahr 1929										
Kreisfreie Stadt (St.) Landkreis	Ehe- schlie- ßungen ins- gesamt	Lebend- geborene		Gestorbene			Auf 1000 Einwohner u. 1 Jahr			Säug- lings- sterbef. auf 1000 Lebend- geborene
		ins- gesamt	dar. un- ehel.	ins- ge- samt	darunter im 1. Lebens- jahr	unter 28 Tage	Ehe- schlie- ßun- gen	Le- bend- ge- borene	Ge- stor- bene	
Darmstadt, St.	266	469	31	453	12	9	7,7	13,6	13,1	25,6
Frankfurt am Main, St.	1 200	1 906	146	2177	48	35	7,4	11,7	13,4	25,2
Gießen, St.	114	242	18	222	5	5	6,2	13,3	12,2	20,7
Hanau, St.	92	163	14	186	5	5	6,9	12,2	13,9	30,7
Offenbach am Main, St.	178	370	29	383	13	11	6,2	12,8	13,3	35,1
Wiesbaden, St.	449	805	79	861	12	8	7,0	12,6	13,5	14,9
Alsfeld	85	189	4	204	3	2	6,2	13,9	14,9	15,9
Bergstraße	285	904	32	673	27	21	5,2	16,6	12,3	29,9
Biedenkopf	78	305	5	204	8	6	5,0	19,6	13,1	26,2
Büdingen	131	374	13	292	7	4	5,9	17,0	13,3	18,7
Darmstadt	172	465	23	350	17	12	5,9	15,9	12,0	36,6
Dieburg	157	549	17	306	10	8	5,1	17,8	9,9	18,2
Dillkreis	143	382	7	342	7	6	5,7	15,3	13,7	18,3
Erbach	103	278	12	223	8	8	5,8	15,5	12,5	28,8
Friedberg	265	696	24	547	11	7	5,9	15,6	12,3	15,8
Gelnhausen	133	345	13	350	5	4	5,9	15,4	15,6	14,5
Gießen	158	474	17	328	9	8	5,6	16,8	11,6	19,0
Groß-Gerau	277	781	23	500	20	15	5,4	15,2	9,8	25,6
Hanau	185	530	18	344	22	16	5,6	16,0	10,4	41,5
Lauterbach	48	158	3	153	2	2	4,4	14,5	14,0	12,7
Limburg	107	375	13	354	11	9	4,8	16,8	15,9	29,3
Main-Taunus-Kreis	221	731	18	496	15	10	4,9	16,3	11,1	20,5
Oberlahnkreis	83	238	6	246	7	6	5,8	16,5	17,0	29,4
Obertaunuskreis	147	417	18	381	12	8	4,7	13,3	12,1	28,8
Offenbach	276	977	33	577	17	15	4,5	16,0	9,5	17,4
Rheingaukreis	81	208	3	238	5	4	5,2	13,4	15,3	24,0
Schlüchtern	53	195	7	151	4	4	4,9	18,2	14,1	20,5
Untertaunuskreis	81	259	12	199	4	4	4,7	14,9	11,5	15,4
Usingen	33	127	4	92	2	1	4,1	15,9	11,5	15,7
Wetzlar	206	580	18	467	15	12	5,3	15,0	12,1	25,9
Reg.-Bez. Darmstadt	5 807	14 492	660	12299	343	265	5,9	14,7	12,5	23,7
Fulda, St.	71	148	15	186	5	4	6,5	13,5	17,0	33,8
Kassel, St.	388	717	55	677	14	12	7,4	13,7	12,9	19,5
Marburg a.d.Lahn, St.	126	165	10	134	5	3	10,1	13,2	10,7	30,3
Eschwege	130	273	11	225	2	2	8,2	17,1	14,1	7,3
Frankenberg	78	252	4	193	10	8	6,1	19,7	15,1	39,7
Fritzlar-Homberg	135	386	16	265	10	9	6,5	18,5	12,7	25,9
Fulda	125	549	15	279	23	20	4,7	20,6	10,5	41,9
Hersfeld	103	289	10	234	2	1	5,7	16,1	13,0	6,9
Hofgeismar	89	223	7	207	4	2	6,1	15,4	14,3	17,9
Hünfeld	48	159	2	97	2	2	5,3	17,5	10,7	12,6
Kassel	104	398	11	235	5	4	4,3	16,4	9,7	12,6
Marburg	133	486	18	304	11	9	4,7	17,1	10,7	22,6
Melsungen	68	177	8	146	5	4	5,8	15,1	12,5	28,2
Rotenburg	82	215	10	174	7	5	5,7	15,0	12,1	32,6
Waldeck	138	383	11	317	10	9	5,9	16,4	13,6	26,1
Witzenhausen	86	207	5	175	3	3	6,5	15,6	13,2	14,5
Wolfhagen	68	175	4	180	5	3	6,8	17,4	17,9	28,6
Ziegenhain	65	228	5	186	7	6	4,8	16,9	13,8	30,7
Reg.-Bez. Kassel	2 037	5 430	217	4214	130	106	6,1	16,3	12,7	23,9
Land H e s s e n	7 844	19 922	877	16513	473	371	6,0	15,1	12,5	24,0
dav.: Kreisfreie Städte	2 884	4 985	397	5279	119	92	7,3	12,5	13,3	23,9
Landkreise	4 960	14 937	480	11234	354	279	5,4	16,2	12,2	23,7

A II 4. Ehelösungen im 1. Vierteljahr 1969
nach Landgerichtsbezirken

Land- gerichts- bezirk	Ehe- lö- sungen ins- gesamt	d a v o n			Einge- reichte Anträge auf Ehelösungen	Abge- wiesene Klagen	Kläger war		
		Ehe- schei- dungen	Nichtig- keits- erklä- rungen	Auf- hebun- gen			der Mann	die Frau	die Staats- anwalt- schaft
Darmstadt	459	457	1	1	622	6	137	322	-
Frankfurt	514	513	-	1	738	5	155	359	-
Fulda	30	30	-	-	84	3	7	23	-
Gießen	122	121	-	1	197	-	32	90	-
Hanau	73	73	-	-	173	4	27	46	-
Kassel	207	205	-	2	357	4	60	147	-
Limburg	96	96	-	-	172	7	26	70	-
Marburg	61	61	-	-	108	5	18	43	-
Wiesbaden	117	116	-	1	265	6	36	81	-
Insgesamt	1 679	1 672	1	6	2 716	40	498	1 181	-

A II 5. Geschiedene Ehen im 1. Vierteljahr 1969
nach Ehedauer und Gründen 1)

Ehedauer in Jahren	Geschie- dene Ehen insges.	davon geschieden auf Grund						
		§ 42	§ 43	§ 42 in Verbindung mit § 43	§ 42 o. § 43 m.a. §§	§ 44 o. § 45	§ 46	§ 48
Unter 1	41	-	41	-	-	-	-	-
1 b. "	5	4	544	3	-	2	-	2
5 " "	10	8	465	2	-	5	-	12
10 " "	15	4	259	1	-	3	-	11
15 " "	20	-	139	2	-	-	-	12
20 " "	25	1	77	1	-	3	-	4
25 " "	30	-	34	-	-	-	-	4
30 " "	35	1	10	-	-	-	-	5
35 " "	40	-	7	-	-	-	-	4
40 " "	45	-	1	-	-	-	-	-
45 " "	50	-	-	-	-	-	-	-
50 und mehr	1	-	-	-	-	-	-	1
Insgesamt	1 672	18	1 577	9	-	13	-	55

- 1) § 42 Ehebruch, § 43 andere Eheverfehlungen, ehrloses o. unsittliches Verhalten, § 44 auf geistiger Störung beruhendes Verhalten, § 45 Geisteskrankheit, § 46 ansteckende o. ekelerregende Krankheiten, § 48 Aufhebung der häuslichen Gemeinschaft.

A II 6. Geschiedene Ehen im 1. Vierteljahr 1969
nach der Religionszugehörigkeit der Ehepartner

Religionszugehörigkeit des Mannes	Religionszugehörigkeit der Frau				%
	evangelisch	röm.-kath.	andersgläubig o. gemeinschaftslos	ins- gesamt	
Evangelisch	818	221	23	1 062	63,5
römisch-katholisch	241	225	6	472	28,2
andersgläubig oder gemeinschaftslos	42	27	69	138	8,3
Insgesamt	1 101	473	98	1 672	100
%	65,8	28,3	5,9	100	-

A III 1. Über die Landesgrenze Hessens Zu- und Fortgezogene
im 1. Vierteljahr 1969 nach Herkunfts- und Zielländern

Herkunfts- bzw. Zielland	Zugezogene		Fortgezogene		Wanderungsgewinn oder -verlust (-)		
	ins- gesamt	weib- lich	ins- gesamt	weib- lich	ins- gesamt	weib- lich	dagegen 1.Vj.1968 insgesamt
Schleswig-Holstein	808	332	674	255	134	77	105
Hamburg	659	264	669	273	- 10	- 9	245
Niedersachsen	2 857	1 265	2 359	1 015	498	250	667
Bremen	326	125	277	115	49	10	57
Nordrhein-Westfalen	6 864	2 857	6 139	2 391	725	466	1 574
Rheinland-Pfalz	3 771	1 583	3 494	1 408	277	175	1 147
Baden-Württemberg	4 720	1 982	4 695	1 969	25	13	302
Bayern	4 077	1 731	4 184	1 715	- 107	16	- 16
Saarland	596	180	360	97	236	83	286
Berlin (West)	1 904	831	1 170	431	734	400	492
Bundesgebiet zusammen	26 582	11 150	24 021	9 669	2 561	1 481	4 859
Berlin (Sowjetsektor)	36	25	7	-	29	25	28
Sowjetische Besatzungszone	293	193	23	9	270	184	261
Ostgeb.d.Dt.Reiches (Gebietsst.31.12.37) z.Z.unt.fremd.Verw.	221	120	4	4	217	116	291
Ausland	25 334	7 853	10 297	3 794	15 037	4 059	3 289
Ungeklärt und ohne Angabe	26	1	-	-	26	1	37
Übrige Gebiete zusammen	25 910	8 192	10 331	3 807	15 579	4 385	3 906
Insgesamt	52 492	19 342	34 352	13 476	18 140	5 866	8 765

A III 2. Über die Auslandsgrenze des Bundesgebietes Zu- und Fortgezogene
im 1. Vierteljahr 1969 nach Herkunfts- und Zielländern

Herkunfts- bzw. Zielland	Zugezogene		Fortgezogene		Wanderungsgewinn oder -verlust (-)		
	ins- gesamt	weib- lich	ins- gesamt	weib- lich	ins- gesamt	weib- lich	dagegen 1.Vj.1968 insgesamt
Belgien	124	57	86	36	38	21	26
Bulgarien	12	7	10	5	2	2	2
Dänemark	44	19	48	24	- 4	- 5	- 6
Frankreich	520	188	306	115	214	73	132
Griechenland	1 577	648	564	198	1 013	450	- 395
Großbritannien und Nordirland	381	194	294	150	87	44	23
Italien	7 108	1 764	2 859	865	4 249	899	3 213
Jugoslawien	5 024	1 584	1 055	332	3 969	1 252	344
Luxemburg	31	9	12	6	19	3	18
Niederlande	244	90	124	43	120	47	42
Österreich	508	186	259	116	249	70	87
Polen	74	41	38	21	36	20	59
Rumänien	82	49	43	25	39	24	7
Schweden	83	39	38	22	45	17	14
Schweiz	287	116	315	137	- 28	- 21	- 21
Spanien und Andorra	3 516	854	986	300	2 530	554	- 14
Tschechoslowakei	832	382	257	111	575	271	178
Türkei	2 517	588	664	160	1 853	428	222
UdSSR	10	8	11	9	- 1	- 1	9
Ungarn	63	40	37	15	26	25	9
Übr. europ. Ausland	298	152	152	68	146	84	60
Europ. Ausland zus.	23 335	7 015	8 158	2 758	15 177	4 257	4 009
Asien	536	148	417	146	119	2	- 28
USA	781	417	968	598	- 187	- 181	- 396
Kanada	96	40	120	67	- 24	- 27	- 115
Brasilien	51	27	37	16	14	11	19
Argentinien	34	19	22	9	12	10	- 6
Übriges Amerika	99	55	103	48	- 4	7	- 11
Südafrikan. Union	51	26	66	28	- 15	- 2	- 48
Übriges Afrika	281	76	267	71	14	5	- 55
Australien	60	26	133	50	- 73	- 24	- 81
Ozeanien	10	4	5	2	5	2	-
Außereurop.Ausl.zus.	1 999	838	2 138	1 035	- 139	- 197	- 721
Unbekanntes Ausland	-	-	1	1	- 1	- 1	1
Ausland insgesamt	25 334	7 853	10 297	3 794	15 037	4 059	3 289

3. Gesamtwanderung Hessens im 1. Vierteljahr 1969 nach Verwaltungsbezirken

Kreisfreie Stadt (St.) Landkreis	Zu- gezogene 1)	Fort- gezogene 1)	Wanderung über die Landesgrenze		Binnenwanderung	
			Zugezogene	Fort- gezogene	Zu- gezogene 1)	Fort- 1) gezogene
Darmstadt, St.	2 732	2 474	1 478	1 183	1 254	1 291
Frankfurt am Main, St.	13 895	14 219	10 168	7 761	3 727	6 458
Gießen, St.	1 603	1 749	708	783	895	966
Hanau, St.	1 748	1 128	953	501	795	627
Offenbach am Main, St.	2 710	2 026	1 519	943	1 191	1 083
Wiesbaden, St.	4 134	3 788	2 845	2 212	1 289	1 576
Alsfeld	582	619	165	149	417	470
Bergstraße	3 795	2 862	2 454	1 508	1 341	1 354
Biedenkopf	783	649	401	204	382	445
Büdingen	1 094	982	371	231	723	751
Darmstadt	2 971	2 052	1 405	652	1 566	1 400
Dieburg	2 579	1 654	1 221	518	1 358	1 136
Dillkreis	1 829	1 378	884	489	945	889
Erbach	1 497	1 158	766	372	731	786
Friedberg	3 991	3 067	1 475	847	2 516	2 220
Gelnhausen	1 333	1 045	504	299	829	746
Gießen	1 530	1 317	532	405	998	912
Groß-Gerau	6 055	3 260	4 060	1 536	1 995	1 724
Hanau	3 914	2 384	1 671	795	2 243	1 589
Lauterbach	383	387	141	105	242	282
Limburg	1 472	1 221	559	439	913	782
Main-Taunus-Kreis	4 764	3 128	2 276	1 170	2 488	1 958
Oberlahnkreis	831	787	256	208	575	579
Obertaunuskreis	3 468	2 421	1 478	940	1 990	1 481
Offenbach	6 964	4 631	3 727	1 645	3 237	2 986
Rheingaukreis	1 244	1 055	568	487	676	568
Schlüchtern	473	404	160	124	313	280
Untertaunuskreis	1 466	1 201	586	431	880	770
Usingen	535	467	195	108	340	359
Wetzlar	2 804	2 387	1 332	907	1 472	1 480
Reg.-Bez. Darmstadt	83 179	65 900	44 858	27 952	38 321	37 948
Fulda, St.	983	736	436	305	547	431
Kassel, St.	2 882	2 889	1 502	1 305	1 380	1 584
Marburg a.d.Lahn, St.	1 082	1 483	404	640	678	843
Eschwege	840	819	345	272	495	547
Frankenberg	720	691	282	197	438	494
Fritzlar-Homburg	1 089	1 045	356	233	733	812
Fulda	1 156	1 163	355	249	801	914
Hersfeld	994	880	333	261	661	619
Hofgeismar	712	756	268	255	444	501
Hünfeld	470	412	136	113	334	299
Kassel	1 786	1 315	552	397	1 234	918
Marburg	1 764	1 775	728	703	1 036	1 072
Melsungen	628	594	223	184	405	410
Rotenburg	665	876	217	207	448	669
Waldeck	1 614	1 262	876	550	738	712
Witzenhausen	699	767	260	283	439	484
Wolfhagen	545	434	185	101	360	333
Ziegenhain	687	558	176	145	511	413
Reg.-Bez. Kassel	19 316	18 455	7 634	6 400	11 682	12 055
Land H e s s e n	102 495	84 355	52 492	34 352	50 003	50 003
dav.: Kreisfreie Städte	31 769	30 492	20 013	15 633	11 756	14 859
Landkreise	70 726	53 863	32 479	18 719	38 247	35 144

1) Einschl. der Wanderungsfälle von Gemeinde zu Gemeinde innerhalb desselben Landkreises

A IV 1. Gestorbene 1) im 1. Vierteljahr 1969 nach Todesursachen

Todesursache 2)	Geschl.	Gestorbene an vorstehenden Todes- ursachen im Monat/Viertelj.			
		Januar	Febr.	März	1.Vj.69
Infektiöse und parasitäre Krankheiten	männl.	32	29	45	106
	weibl.	26	19	24	69
	insg.	58	48	69	175
darunter: Tuberkulose der	männl.	22	18	29	69
Atmungsorgane	weibl.	11	9	8	28
	insg.	33	27	37	97
Bösartige Neubildungen	männl.	439	427	484	1 350
	weibl.	492	420	489	1 401
	insg.	931	847	973	2 751
darunter: des Magens	männl.	74	68	84	226
	weibl.	71	74	85	230
	insg.	145	142	169	456
der Atmungsorgane	männl.	107	135	132	374
	weibl.	23	14	28	65
	insg.	130	149	160	439
Neubildungen der lymphatischen und blutbildenden Organe	männl.	28	37	45	110
	weibl.	32	27	28	87
	insg.	60	64	73	197
Gutartige Neubildungen und Neubildungen unbekannten Charakters	männl.	22	13	21	56
	weibl.	18	17	18	53
	insg.	40	30	39	109
Störungen der Drüsen mit innerer Sekre- tion, Ernährungs- und Stoffwechsel- krankheiten	männl.	80	64	72	216
	weibl.	122	117	141	380
	insg.	202	181	213	596
darunter: Diabetes mellitus	männl.	72	62	64	198
	weibl.	114	107	126	347
	insg.	186	169	190	545
Krankheiten des Blutes und der blut- bildenden Organe	männl.	3	2	9	14
	weibl.	9	9	9	27
	insg.	12	11	18	41
Seelische Störungen, Krankheiten des Nervensystems und der Sinnesorgane	männl.	29	30	41	100
	weibl.	51	25	35	111
	insg.	80	55	76	211
Krankheiten des Kreislaufsystems	männl.	1 348	1 165	1 390	3 903
	weibl.	1 459	1 177	1 417	4 053
	insg.	2 807	2 342	2 807	7 956
darunter: akuter Herzmuskelinfarkt	männl.	311	292	339	942
	weibl.	154	136	141	431
	insg.	465	428	480	1 373
Hirngefäßkrankheiten	männl.	398	345	406	1 149
	weibl.	549	439	529	1 517
	insg.	947	784	935	2 666
Krankheiten der Atmungsorgane	männl.	231	241	355	827
	weibl.	160	142	271	573
	insg.	391	383	626	1 400
Krankheiten der Verdauungsorgane	männl.	129	122	145	396
	weibl.	130	117	126	373
	insg.	259	239	271	769
darunter: Magen- und Zwölffingerdarm- geschwür	männl.	21	21	17	59
	weibl.	9	10	8	27
	insg.	30	31	25	86
Krankheiten der Leber, Gallen- blase und Gallengänge	männl.	17	12	25	54
	weibl.	28	27	29	84
	insg.	45	39	54	138

Noch: A IV 1. Gestorbene 1) im 1. Vierteljahr 1969 nach Todesursachen

Todesursache 2)	Geschl.	Gestorbene an vorstehenden Todesursachen im Monat/Viertelj.			
		Januar	Febr.	März	1.Vj.69
Krankheiten der Harn- u. Geschlechtsorgane	männl.	66	68	87	221
	weibl.	57	48	43	148
	insg.	123	116	130	369
darunter: Nephritis und Nephrose	männl.	12	7	6	25
	weibl.	28	14	3	45
	insg.	40	21	9	70
Komplikationen in der Schwangerschaft, bei Entbindung und im Wochenbett	männl.	-	-	-	-
	weibl.	3	1	2	6
	insg.	3	1	2	6
darunter: Fehlgeburt	männl.	-	-	-	-
	weibl.	-	-	-	-
	insg.	-	-	-	-
Krankheiten der Haut- und der Unterhautzelligewebe, des Skeletts, der Muskeln und des Bindegewebes	männl.	4	2	11	17
	weibl.	17	20	18	55
	insg.	21	22	29	72
	männl.	22	23	27	72
Angeborene Mißbildungen	weibl.	12	17	27	56
	insg.	34	40	54	128
	männl.	43	51	82	176
Bestimmte Ursachen der perinatalen Sterblichkeit	weibl.	46	26	46	118
	insg.	89	77	128	294
Symptome und mangelhaft bezeichnete Todesursachen	männl.	82	93	97	272
	weibl.	81	83	104	268
	insg.	163	176	201	540
darunter: Altersschwäche ohne Angabe von Psychose	männl.	33	40	29	102
	weibl.	46	44	56	146
	insg.	79	84	85	248
	männl.	101	112	98	311
Unfälle und Vergiftungen	weibl.	98	102	106	306
	insg.	199	214	204	617
darunter: Kraftfahrzeugunfälle innerh. u. außerh. des Verkehrs	männl.	47	40	43	130
	weibl.	12	21	17	50
	insg.	59	61	60	180
sonstige Fahrzeugunfälle innerh. u. außerh. d. Verkehrs	männl.	1	2	1	4
	weibl.	1	-	-	1
	insg.	2	2	1	5
	männl.	2	7	4	13
Vergiftungen	weibl.	-	2	5	7
	insg.	2	9	9	20
	männl.	57	38	51	146
Selbstmord und Selbstbeschädigung	weibl.	32	28	39	99
	insg.	89	66	90	245
	männl.	10	7	6	23
Mord und Totschlag	weibl.	2	1	2	5
	insg.	12	8	8	28
	männl.	2	3	3	8
Sonstige Gewalteinwirkungen	weibl.	-	1	-	1
	insg.	2	4	3	9
Gestorbene insgesamt	männl.	2 728	2 527	3 069	8 324
	weibl.	2 847	2 397	2 945	8 189
	insg.	5 575	4 924	6 014	16 513

1) Ohne Totgeborene, nachträglich beurkundete Kriegssterbefälle und gerichtliche Todeserklärungen.

2) Todesursache nach internationaler Systematik (ICD) 1968.

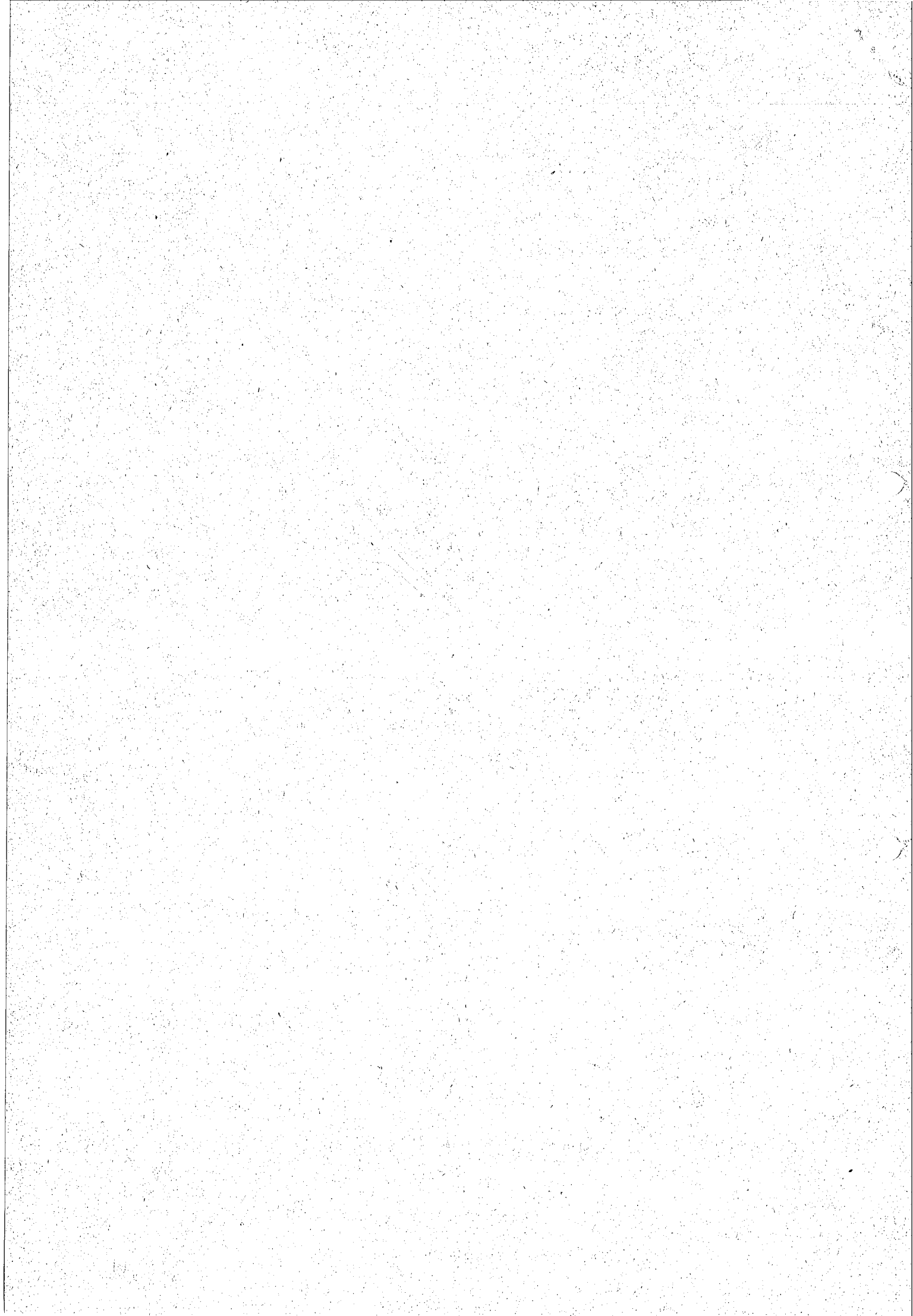

STATISTISCHE BERICHTE

des Hessischen Statistischen Landesamtes

WIESBADEN · RHEINSTRASSE 35-37 · TELEFON 36 81 · TELEX 4-186 555 HSTL-D

* A I 1 - vj 2/69

Ausgegeben im Oktober 1969

* A II 1, *A II 2 - vj 2/69

* A III 1 - vj 2/69

* A IV 3 - vj 2/69

Bevölkerungsvorgänge in Hessen

im 2. Vierteljahr 1969

Inhaltsübersicht

	Seite
Methodische und begriffliche Erklärungen	3
A I <u>Bevölkerungsstand</u>	
1. Wohnbevölkerung am 30. Juni 1969 nach Verwaltungsbezirken	5
A II <u>Natürliche Bevölkerungsbewegung</u>	
1. Eheschließungen, Geborene und Gestorbene nach Monaten a) Grundzahlen b) Verhältniszahlen	6
2. Fortschreibung der standesamtlich beurkundeten Kriegsterbefälle	6
3. Eheschließungen, Lebendgeborene und Gestorbene nach Verwaltungsbezirken	7
4. Ehelösungen nach Landgerichtsbezirken	8
5. Geschiedene Ehen nach Ehedauer und Gründen	8
6. Geschiedene Ehen nach Religionszugehörigkeit der Ehepartner	8
A III <u>Räumliche Bevölkerungsbewegung</u>	
1. Über die Landesgrenze Hessens Zu- und Fortgezogene nach Herkunfts- und Zielländern	9
2. Über die Auslandsgrenze des Bundesgebietes Zu- und Fortgezogene nach Herkunfts- und Zielländern	10
3. Gesamtwanderung nach Verwaltungsbezirken	11
A IV <u>Gesundheitswesen</u>	
1. Gestorbene nach Todesursachen, Geschlecht und Monaten	12

Allgemeines

Dieser Bericht enthält für das 2. Vierteljahr 1969 die Ergebnisse der Bevölkerungsfortschreibung, der natürlichen und räumlichen Bevölkerungsbewegung sowie der Todesursachenstatistik.

Methodische und begriffliche Erklärungen

Bevölkerungsstand

Wohnbevölkerungsbegriff: Zur Wohnbevölkerung einer Gemeinde zählen

- 1.) alle Personen, die in ihr den ständigen Wohnsitz (Hauptwohnung) haben, abzüglich derjenigen, die in einer anderen Gemeinde weiteren Wohnraum haben (Nebenwohnung) und von dort aus regelmäßig zur Arbeit, Ausbildung, Schule usw. gehen, oder sich dort überwiegend aufhalten,
- 2.) alle Personen, die in ihr eine Nebenwohnung haben, von der sie regelmäßig zur Arbeit, Ausbildung, Schule usw. gehen, oder sich überwiegend aufhalten.

Dieser Wohnbevölkerungsbegriff ist bundeseinheitlich festgelegt. Bei den ausgewiesenen Wohnbevölkerungszahlen handelt es sich um Fortschreibungsergebnisse aufgrund der Geburten-, Sterbe- und Wanderungsstatistik. Grundlage für die Fortschreibung sind gegenwärtig die Wohnbevölkerungszahlen aus der Volkszählung 1961.

Natürliche Bevölkerungsbewegung

Erhebungsgrundlagen für Eheschließungen, Geborene und Gestorbene sind Zählkarten, die aufgrund der Beurkundungen der Standesbeamten für Zwecke der Statistik ausgefüllt werden. Für die Statistik der Ehelösungen werden gleichfalls Zählkarten herangezogen, die von den Landgerichten über rechtskräftige Urteile in Ehesachen bereitgestellt werden.

Eheschließungen werden nach dem Ereignisort, Geborene nach dem Wohnort der Mutter, Gestorbene nach der Wohngemeinde des Verstorbenen und Ehelösungen nach dem Sitz der Landgerichte registriert.

Eheschließungen: Standesamtliche Trauungen von Deutschen und von Ausländern. Ausgenommen sind die Fälle, in denen beide Ehepartner Mitglieder der im Bundesgebiet stationierten ausländischen Streitkräfte sind.

Geborene: Unter dem Begriff Geborene werden in der Statistik Lebend- und Totgeborene verstanden. Es wird dabei zwischen ehelich und unehelich Geborenen unterschieden. Grundlage hierfür sind die Vorschriften des Bürgerlichen Gesetzbuches. Ein Kind das nach Eheschließung oder bis zu 302 Tagen nach Auflösung der Ehe durch Ehelösung oder Tod des Ehepartners geboren wird, gilt unbeschadet der Möglichkeit einer späteren Anfechtung als ehelich.

Lebendgeborene sind Kinder, bei denen nach der Scheidung vom Mutterleib entweder das Herz geschlagen oder die Nabelschnur pulsiert oder die natürliche Lungenatmung eingesetzt hat.

Totgeborene sind Kinder, bei denen nach der Scheidung vom Mutterleib weder das Herz geschlagen noch die Nabelschnur pulsiert noch die natürliche Lungenatmung eingesetzt hat, und die mindestens 35 cm lang sind. Sie werden im Rahmen der Geburtenstatistik nachgewiesen.

Diese Definition für Lebend- und Totgeborene ist in § 29 der Verordnung zur Ausführung des Personenstandsgesetzes vom 12.8.1957 geregelt und gilt seit 1.1.1958. Leibesfrüchte, die weniger als 35 cm lang sind und keine Lebenszeichen zeigten, gelten als Fehlgeburten, sie werden vom Standesbeamten nicht registriert und werden daher in der Statistik der natürlichen Bevölkerungsbewegung nicht berücksichtigt.

Gestorbene: Ohne Totgeborene, nachträglich beurkundete Kriegssterbefälle und gerichtliche Todeserklärungen.

Säuglingssterbefälle: Todesfälle von Kindern, die das erste Lebensjahr noch nicht vollendet haben.

Geborenen- und Gestorbenenüberschuß: Differenz zwischen der Zahl der Lebendgeborenen und der Gestorbenen. Überwiegt die Zahl der Lebendgeborenen die der Gestorbenen, so wird dieser Saldo als Geborenenüberschuß, im umgekehrten Falle als Gestorbenenüberschuß bezeichnet.

Meßzahlen: Die Berechnung von Meßzahlen für Eheschließungen, Ehelösungen, Geborene und Gestorbene erfolgt stets für ein Normaljahr von 365 Tagen.

Säuglingssterblichkeit: Im ersten Lebensjahr Gestorbene bezogen auf 1000 Lebendgeborene des gleichen Zeitraumes.

Ehelösungen: In der Statistik werden nur Ehelösungen, die nach deutschem Recht ausgesprochen werden, ausgewiesen. Drei Arten der Ehelösung werden unterschieden: Die Auflösung wegen Nichtigkeit, die Aufhebung der Ehe und die Ehescheidung.

Räumliche Bevölkerungsbewegung (Wanderungsstatistik)

Erhebungsgrundlage: Die Zu- und Fortgezogenen werden mit Hilfe der polizeilichen Meldescheine erfaßt, die sie nach den gesetzlichen Vorschriften über die Meldepflicht bei einem Wohnungswechsel ausfüllen müssen. Die Auszählung erfolgt nach bundeseinheitlich festgelegten Richtlinien. Umzüge innerhalb derselben Gemeinde werden nicht berücksichtigt.

Wanderungsgewinn- und -verlust: Differenz zwischen der Zahl der Zugezogenen und der Fortgezogenen. Überwiegt die Zahl der Zugezogenen die der Fortgezogenen, so wird dieser Saldo als Wanderungsgewinn, im umgekehrten Fall als Wanderungsverlust bezeichnet.

Gesundheitswesen

Todesursachen: Die Verschlüsselung der Todesursachen wird seit 1.1.1968 nach dem Systematischen Verzeichnis der internationalen Klassifikation der Krankheiten (ICD) 1968 vorgenommen. Die Angaben für die Verschlüsselung der Todesursachen werden den Leichenschauscheinchen entnommen.

A I 1. Wohnbevölkerung Hessens am 30. Juni 1969

Kreisfreie Stadt (St.) Landkreis	Wohnbevölkerung 30. Juni 1969		Bevölkerungsveränderung im 2. Viertel j. 69			
	insgesamt	weiblich	Geborenen- o. Gestorbenen- überschuß (-)	Wanderungs- gewinn oder -verlust (-)	Zu- o. Abnahme (-) der Bevölkerung	
					insgesamt	%
Darmstadt, St.	140 214	73 242	79	273	352	0,3
Frankfurt am Main, St.	661 816	351 833	- 37	2 071	2 034	0,3
Gießen, St.	74 380	39 333	87	421	508	0,7
Hanau, St.	54 868	28 282	52	229	281	0,5
Offenbach am Main, St.	117 478	62 235	21	40	61	0,1
Wiesbaden, St.	259 906	141 027	- 50	590	540	0,2
Alsfeld	55 367	28 786	58	- 15	43	0,1
Bergstraße	223 115	115 245	282	1 107	1 389	0,6
Biedenkopf	63 448	32 741	72	195	267	0,4
Büdingen	89 616	46 036	49	174	223	0,2
Darmstadt	119 875	60 768	145	722	867	0,7
Dieburg	126 736	64 343	248	768	1 016	0,8
Dillkreis	102 292	52 816	172	428	600	0,6
Erbach	73 044	37 828	63	277	340	0,5
Friedberg	182 194	94 650	103	637	740	0,4
Gelnhausen	91 354	47 836	62	339	401	0,4
Gießen	115 113	59 174	82	488	570	0,5
Groß-Gerau	211 073	104 647	385	1 254	1 639	0,8
Hanau	136 789	68 687	278	1 290	1 568	1,2
Lauterbach	44 237	23 463	31	- 5	26	0,1
Limburg	90 889	48 021	58	384	442	0,5
Main-Taunus-Kreis	184 814	93 579	391	1 875	2 266	1,2
Oberlahnkreis	58 685	30 616	- 11	98	87	0,1
Obertaunuskreis	129 067	68 321	- 13	1 029	1 016	0,8
Offenbach	250 748	126 963	461	1 752	2 213	0,9
Rheingaukreis	63 463	33 658	3	250	253	0,4
Schlüchtern	43 690	22 940	41	52	93	0,2
Untertaunuskreis	71 048	36 154	100	453	553	0,8
Usingen	32 694	16 900	24	134	158	0,5
Wetzlar	157 783	80 090	144	561	705	0,5
Reg.-Bez. Darmstadt	4025 796	2090 214	3 380	17 871	21 251	0,5
Fulda, St.	44 365	24 807	-	- 68	- 68	-0,2
Kassel, St.	213 118	115 447	68	97	165	0,1
Marburg a.d.Lahn, St.	51 070	26 052	75	430	505	1,0
Eschwege	64 507	34 320	19	- 134	- 115	-0,2
Frankenberg	52 038	26 347	88	23	111	0,2
Fritzlar-Homberg	84 576	42 716	103	- 45	58	0,1
Fulda	108 510	56 962	198	42	240	0,2
Hersfeld	73 114	38 316	36	23	59	0,1
Hofgeismar	58 976	30 997	45	74	119	0,2
Hünfeld	36 921	19 024	52	- 31	21	0,1
Kassel	99 539	50 031	230	720	950	1,0
Marburg	115 482	58 460	198	52	250	0,2
Melsungen	47 582	25 050	55	31	86	0,2
Rotenburg	58 280	29 985	27	35	62	0,1
Waldeck	95 030	50 287	72	115	187	0,2
Witzenhausen	54 044	28 403	89	62	151	0,3
Wolfhagen	41 110	21 371	49	145	194	0,5
Ziegenhain	55 058	28 380	105	36	141	0,3
Reg.-Bez. Kassel	1353 320	706 955	1 509	1 607	3 116	0,2
Land H e s s e n	5379 116	2797 169	4 889	19 478	24 367	0,5
dav.: Kreisfreie Städte	1617 215	862 258	295	4 083	4 378	0,3
Landkreise	3761 901	1934 911	4 594	15 395	19 989	0,5

A II 1. Eheschließungen, Geborene und Gestorbene im 2. Vierteljahr 1969

a) Grundzahlen

Monat Vierteljahr	Eheschließungen				Lebendgeborene				Totgeborene		
	ins- ge- samt	darunter			männ- lich	weib- lich	ins- ge- samt	dar. un- ehe- lich	ins- ge- samt	darunter	
		nur der Mann	nur die Frau	beide Part- ner						weib- lich	un- ehe- lich
		Ausländer(in)									
April	3 253	129	62	62	3 621	3 390	7 011	312	66	34	9
Mai	4 662	123	80	61	3 466	3 217	6 683	292	61	22	2
Juni	3 231	144	68	70	3 376	3 134	6 510	248	77	36	5
2. Vj. 1969	11 146	396	210	193	10 463	9 741	20 204	852	204	92	16
2. Vj. 1968	10 940	437	180	182	10 983	10 372	21 355	860	241	116	17

Monat Vierteljahr	Gestorbene			d a r u n t e r								
	männ- lich	weib- lich	ins- ge- samt	im 1. Lebensjahr			unter 28 Tagen			unter 24 Stunden		
				ins- ge- samt	weib- lich	un- ehe- lich	ins- ge- samt	weib- lich	un- ehe- lich	ins- ge- samt	weib- lich	un- ehe- lich
April	2 656	2 702	5 358	126	58	9	102	48	8	51	23	4
Mai	2 546	2 438	4 984	135	57	17	110	49	16	66	33	10
Juni	2 509	2 464	4 973	171	65	10	139	52	9	67	20	4
2. Vj. 1969	7 711	7 604	15 315	432	180	36	351	149	33	184	76	18
2. Vj. 1968	7 334	7 160	14 494	451	169	33	349	126	26	160	53	14

b) Verhältniszahlen

Monat Vierteljahr	Auf 1000 Einwohner und 1 Jahr kamen			Auf 1000 Lebendgeborene kamen			von 1000 Le- bend-und Tot- geborenen waren Totgeborene
	Ehe- schlie- ßungen	Lebend- geborene	Gestor- bene	unehelich Lebend- geborene	Gestorbene		
					im ersten Lebensjahr	unter 28 Tagen	
April 1)	7,4	15,9	12,2	44,5	18,4	14,5	9,3
Mai 1)	10,2	14,7	10,9	43,7	19,7	16,5	9,0
Juni 1)	7,3	14,7	11,3	38,1	26,5	21,4	11,7
2. Vj. 1969 ¹⁾	8,3	15,1	11,4	42,2	21,5	17,4	10,0
2. Vj. 1968	8,3	16,2	11,0	40,3	21,2	16,3	12,2

1) Durchschnittliche Wohnbevölkerung in 1000 (Berechnungsgrundlage): April 5359,1 - Mai 5367,4 - Juni 5375,2 - 2. Vj. 1969 5367,2

A II 2. Fortschreibung der standesamtlich beurkundeten Kriegssterbefälle
2. Vierteljahr 1969

Stichtag Zeitraum	Angehörige der deutschen Wehrmacht und der ihr gleichgest. Verbände		Zivilpersonen	
	männlich	weiblich	männlich	weiblich
Stand am 31.3.1969	118 475	100	13 771	17 162
Zugang im 2.Vj.1969	41	-	-	-
Stand am 30.6.1969	118 516	100	13 771	17 162

A II 3. Eheschließungen, Lebendgeborene und Gestorbene im 2. Vierteljahr 1969

Kreisfreie Stadt (St.) Landkreis	Ehe- schlie- ßungen ins- gesamt	Lebend- geborene		Gestorbene			Auf 1000 Einwohner u.1 Jahr			Säug- lings- sterbef. auf 1000 Lebend- geborene
		ins- gesamt	dar. un- ehel.	ins- ge- samt	darunter im 1. Lebens- jahr	unter 28 Tage	Ehe- schlie- ßun- gen	Le- bend- ge- borene	Ge- ston- be- ne	
Darmstadt, St.	335	468	25	389	7	7	9,6	13,4	11,1	15,0
Frankfurt am Main, St.	1 594	1 997	166	2034	53	42	9,7	12,1	12,3	26,5
Gießen, St.	172	286	23	199	12	10	9,3	15,5	10,8	42,0
Hanau, St.	142	217	16	165	6	6	10,4	15,9	12,1	27,6
Offenbach am Main, St.	220	371	18	350	7	5	7,5	12,7	12,0	18,9
Wiesbaden, St.	574	752	80	802	20	19	8,9	11,6	12,4	26,6
Alsfeld	111	226	6	168	6	4	8,0	16,4	12,2	26,5
Bergstraße	469	896	27	614	18	14	8,5	16,2	11,1	20,1
Biedenkopf	113	275	4	203	5	5	7,2	17,4	12,9	18,2
Büdingen	202	324	13	275	7	4	9,0	14,5	12,3	21,6
Darmstadt	189	473	17	328	8	5	6,3	15,9	11,0	16,9
Dieburg	238	568	19	320	10	9	7,6	18,0	10,2	17,6
Dillkreis	216	457	15	285	6	6	8,5	18,0	11,2	13,1
Erbach	133	291	12	228	4	4	7,3	16,0	12,6	13,7
Friedberg	378	658	26	555	18	13	8,3	14,5	12,2	27,4
Gelnhausen	209	363	14	301	13	10	9,2	16,0	13,2	35,8
Gießen	242	410	20	328	7	4	8,5	14,3	11,5	17,1
Groß-Gerau	351	832	22	447	11	9	6,7	15,9	8,5	13,2
Hanau	266	597	21	319	15	15	7,8	17,6	9,4	25,1
Lauterbach	103	180	1	149	3	3	9,3	16,3	13,5	16,7
Limburg	168	339	7	281	6	4	7,4	15,0	12,4	17,7
Main-Taunus-Kreis	295	789	17	398	17	13	6,4	17,2	8,7	21,5
Oberlahnkreis	126	193	7	204	5	3	8,6	13,2	13,9	25,9
Obertaunuskreis	256	379	21	392	6	4	8,0	11,8	12,2	15,8
Offenbach	437	987	25	526	15	14	7,0	15,9	8,5	15,2
Rheingaukreis	116	225	5	222	-	-	7,3	14,2	14,1	-
Schlüchtern	102	165	8	124	2	2	9,4	15,2	11,4	12,1
Untertaunuskreis	112	297	8	197	6	6	6,3	16,8	11,2	20,2
Usingen	56	104	3	80	5	3	6,9	12,8	9,8	48,1
Wetzlar	332	604	17	460	17	12	8,5	15,4	11,7	28,1
Reg.-Bez. Darmstadt	8 257	14 723	663	11 343	315	255	8,2	14,7	11,3	21,4
Fulda, St.	111	155	13	155	7	6	10,0	14,0	14,0	45,2
Kassel, St.	470	736	45	668	11	7	8,8	13,9	12,6	14,9
Marburg a.d.Lahn, St.	136	174	8	99	2	1	10,7	13,7	7,8	11,5
Eschwege	137	260	7	241	7	7	8,5	16,2	15,0	26,9
Frankenberg	110	232	4	144	4	3	8,5	17,9	11,1	17,2
Fritzlar-Homberg	183	342	19	239	8	6	8,7	16,2	11,3	23,4
Fulda	207	509	6	311	14	11	7,7	18,8	11,5	27,5
Hersfeld	150	265	10	229	10	9	8,2	14,5	12,6	37,7
Hofgeismar	148	257	11	212	4	4	10,1	17,5	14,4	15,6
Hünfeld	65	166	3	114	2	2	7,1	18,0	12,4	12,0
Kassel	176	450	13	220	8	6	7,1	18,2	8,9	17,8
Marburg	251	530	8	332	6	6	8,7	18,4	11,5	11,3
Melsungen	92	188	9	133	3	3	7,8	15,9	11,2	16,0
Rotenburg	128	221	5	194	9	5	8,8	15,2	13,4	40,7
Waldeck	220	363	10	291	11	10	9,3	15,3	12,3	30,3
Witzenhausen	112	217	7	128	5	4	8,3	16,1	9,5	23,0
Wolfhagen	91	173	5	124	2	2	8,9	16,9	12,1	11,6
Ziegenhain	102	243	6	138	4	4	7,4	17,7	10,1	16,5
Reg.-Bez. Kassel	2 889	5 481	189	3 972	117	96	8,6	16,3	11,8	21,3
Land Hessen	11 146	20 204	852	15 315	432	351	8,3	15,1	11,4	21,5
dav.: Kreisfreie Städte	3 754	5 156	394	4 861	125	103	9,3	12,8	12,1	24,2
Landkreise	7 392	15 048	458	10 454	307	248	7,9	16,1	11,2	20,4

A II 4. Ehelösungen im 2. Vierteljahr 1969
nach Landgerichtsbezirken

Land- gerichts- bezirk	Ehe- lö- sungen ins- gesamt	d a v o n			Einge- reichte Anträge auf Ehelösungen	Abge- wiesene Klagen	Kläger war		
		Ehe- schei- dungen	Nichtig- keits- erklä- rungen	Auf- hebun- gen			der Mann	die Frau	die Staats- anwalt- schaft
Darmstadt	339	339	-	-	662	5	94	245	-
Frankfurt	435	434	-	1	577	9	140	295	-
Fulda	45	44	1	-	72	2	8	37	-
Gießen	114	114	-	-	168	1	35	79	-
Hanau	106	106	-	-	161	1	38	68	-
Kassel	221	220	-	1	311	5	76	145	-
Limburg	97	97	-	-	133	3	22	75	-
Marburg	50	50	-	-	92	4	20	30	-
Wiesbaden	104	104	-	-	282	7	31	73	-
Insgesamt	1 511	1 508	1	2	2 458	37	464	1 047	-

A II 5. Geschiedene Ehen im 2. Vierteljahr 1969
nach Ehedauer und Gründen 1)

Ehedauer in Jahren	Geschie- dene Ehen insges.	davon geschieden auf Grund						
		§ 42	§ 43	§ 42 in Verbindung mit § 43	§ 42 o. § 43 m.a. §§	§ 44 o. § 45	§ 46	§ 48
Unter 1	32	-	32	-	-	-	-	-
1 b. "	5	5	517	2	-	-	-	4
5 " "	10	3	413	3	-	1	-	9
10 " "	15	3	210	-	-	2	-	10
15 " "	20	1	140	-	-	1	-	7
20 " "	25	1	82	-	-	-	-	7
25 " "	30	-	28	-	-	2	-	4
30 " "	35	-	11	-	-	-	-	2
35 " "	40	-	5	-	-	-	-	2
40 " "	45	-	-	-	-	-	-	-
45 " "	50	-	-	-	-	-	-	1
50 und mehr	-	-	-	-	-	-	-	-
Insgesamt	1 508	13	1 438	5	-	6	-	46

1) § 42 Ehebruch, § 43 andere Eheverfehlungen, ehrloses o. unsittliches Verhalten, § 44 auf geistiger Störung beruhendes Verhalten, § 45 Geisteskrankheit, § 46 ansteckende o. ekelerregende Krankheiten, § 48 Aufhebung der häuslichen Gemeinschaft.

A II 6. Geschiedene Ehen im 2. Vierteljahr 1969
nach der Religionszugehörigkeit der Ehepartner

Religionszugehörigkeit des Mannes	Religionszugehörigkeit der Frau				%
	evangelisch	röm.-kath.	andersgläubig o. gemeinschaftslos	ins- gesamt	
Evangelisch	756	189	15	960	63,7
römisch-katholisch	187	219	7	413	27,3
andersgläubig oder gemeinschaftslos	47	35	53	135	9,0
Insgesamt	990	443	75	1 508	100
%	65,6	29,4	5,0	100	-

A III 1. Über die Landesgrenze Hessens Zu- und Fortgezogene
im 2. Vierteljahr 1969 nach Herkunfts- und Zielländern

Herkunfts- bzw. Zielland	Zugezogene		Fortgezogene		Wanderungsgewinn oder -verlust (-)		
	ins- gesamt	weib- lich	ins- gesamt	weib- lich	ins- gesamt	weib- lich	dagegen 2.Vj.1968 insgesamt
Schleswig-Holstein	971	446	916	429	55	17	- 115
Hamburg	842	351	739	302	103	49	173
Niedersachsen	3 294	1 533	2 684	1 165	610	368	576
Bremen	366	168	234	84	132	84	75
Nordrhein-Westfalen	7 884	3 332	6 312	2 549	1 572	783	2 535
Rheinland-Pfalz	4 251	1 784	3 791	1 542	460	242	819
Baden-Württemberg	5 658	2 275	5 081	2 088	577	187	142
Bayern	4 555	1 987	4 842	2 009	- 287	- 22	16
Saarland	724	279	394	135	330	144	312
Berlin (West)	2 133	970	1 529	528	604	442	557
Bundesgebiet zusammen	30 678	13 125	26 522	10 831	4 156	2 294	5 090
Berlin (Sowjetsektor)	34	21	2	1	32	20	35
Sowjetische Besatzungszone	395	261	38	18	357	243	324
Ostgeb.d.Dt.Reiches (Gebietsst.31.12.37) z.Z.unt.fremd.Verw.	169	91	-	-	169	91	184
Ausland	25 978	7 482	11 224	3 803	14 754	3 679	5 828
Ungeklärt und ohne Angabe	10	-	-	-	10	-	32
Übrige Gebiete zusammen	26 586	7 855	11 264	3 822	15 322	4 033	6 403
Insgesamt	57 264	20 980	37 786	14 653	19 478	6 327	11 493

A III 2. Über die Auslandsgrenze des Bundesgebietes Zu- und Fortgezogene
im 2. Vierteljahr 1969 nach Herkunfts- und Zielländern

Herkunfts- bzw. Zielland	Zugezogene		Fortgezogene		Wanderungsgewinn oder -verlust (-)		
	ins- gesamt	weib- lich	ins- gesamt	weib- lich	ins- gesamt	weib- lich	dagegen 2.Vj.1968 insgesamt
Belgien	98	40	76	33	22	7	2
Bulgarien	19	10	8	4	11	6	14
Dänemark	58	33	52	27	6	6	27
Frankreich	464	187	346	147	118	40	151
Griechenland	1 633	575	583	220	1 050	355	78
Großbritannien und Nordirland	474	228	224	99	250	129	140
Italien	5 671	1 265	3 117	833	2 554	432	2 529
Jugoslawien	5 719	1 307	1 155	327	4 564	980	1 189
Luxemburg	19	5	10	3	9	2	3
Niederlande	270	91	189	64	81	27	27
Österreich	574	230	318	118	256	112	71
Polen	68	31	25	19	43	12	16
Rumänien	119	61	42	24	77	37	27
Schweden	81	45	66	37	15	8	57
Schweiz	489	243	309	147	180	96	39
Spanien und Andorra	2 449	631	1 566	395	883	236	- 86
Tschechoslowakei	1 334	619	187	77	1 147	542	510
Türkei	3 486	605	616	156	2 870	449	989
UdSSR	22	11	3	1	19	10	40
Ungarn	65	40	48	28	17	12	46
Übr. europ. Ausland	565	280	181	62	384	218	263
Europ. Ausland zus.	23 677	6 537	9 121	2 821	14 556	3 716	6 132
Asien	531	155	401	137	130	18	147
USA	879	476	919	523	- 40	- 47	- 294
Kanada	142	67	162	76	- 20	- 9	- 134
Brasilien	69	34	31	20	38	14	28
Argentinien	45	20	23	9	22	11	5
Übriges Amerika	116	58	99	41	17	17	2
Südafrikan. Union	44	18	117	62	- 73	- 44	2
Übriges Afrika	362	65	213	52	149	13	12
Australien	106	46	134	61	- 28	- 15	- 63
Ozeanien	7	6	4	1	3	5	- 8
Außereurop.Ausl.zus.	2 301	945	2 103	982	198	- 37	- 303
Unbekanntes Ausland	-	-	-	-	-	-	- 1
Ausland insgesamt	25 978	7 482	11 224	3 803	14 754	3 679	5 828

3. Gesamtwanderung Hessens im 2. Vierteljahr 1969 nach Verwaltungsbezirken

Kreisfreie Stadt (St.) Landkreis	Zu- gezogene 1)	Fort- gezogene 1)	Wanderung über die Landesgrenze		Binnenwanderung	
			Zugezogene	Fort- gezogene	Zu- gezogene 1)	Fort- 1) gezogene
Darmstadt, St.	3 005	2 732	1 727	1 366	1 278	1 366
Frankfurt am Main, St.	17 223	15 152	12 663	8 077	4 560	7 075
Gießen, St.	2 045	1 624	900	674	1 145	950
Hanau, St.	1 496	1 267	801	554	695	713
Offenbach am Main, St.	2 287	2 247	1 285	1 185	1 002	1 062
Wiesbaden, St.	4 538	3 948	3 167	2 311	1 371	1 637
Alsfeld	648	663	199	140	449	523
Bergstraße	4 056	2 949	2 597	1 567	1 459	1 382
Biedenkopf	976	781	597	294	379	487
Büdingen	1 371	1 197	376	268	995	929
Darmstadt	2 936	2 214	1 404	841	1 532	1 373
Dieburg	2 569	1 801	1 160	613	1 409	1 188
Dillkreis	1 896	1 468	1 054	581	842	887
Erbach	1 530	1 253	745	409	785	844
Friedberg	3 760	3 123	1 449	871	2 311	2 252
Gelnhausen	1 533	1 194	579	329	954	865
Gießen	1 861	1 373	744	357	1 117	1 016
Groß-Gerau	5 313	4 059	3 124	2 073	2 189	1 986
Hanau	3 772	2 482	1 481	856	2 291	1 626
Lauterbach	436	441	135	116	301	325
Limburg	1 705	1 321	740	487	965	834
Main-Taunus-Kreis	5 309	3 434	2 245	1 237	3 064	2 197
Oberlahnkreis	880	782	331	222	549	560
Obertaunuskreis	3 873	2 844	1 587	1 057	2 286	1 787
Offenbach	6 914	5 162	3 503	1 964	3 411	3 198
Rheingaukreis	1 325	1 075	730	437	595	638
Schlüchtern	499	447	188	126	311	321
Untertaunuskreis	1 797	1 344	686	462	1 111	882
Usingen	571	437	187	119	384	318
Wetzlar	3 348	2 787	1 790	1 075	1 558	1 712
Reg.-Bez. Darmstadt	89 472	71 601	48 174	30 668	41 298	40 933
Fulda, St.	804	872	359	353	445	519
Kassel, St.	3 550	3 453	2 098	1 553	1 452	1 900
Marburg a.d.Lahn, St.	1 785	1 355	910	637	875	718
Eschwege	822	956	288	345	534	611
Frankenberg	672	649	250	220	422	429
Fritzlar-Homberg	1 253	1 298	394	275	859	1 023
Fulda	1 383	1 341	413	346	970	995
Hersfeld	929	906	310	310	619	596
Hofgeismar	860	786	351	266	509	520
Hünfeld	431	462	112	129	319	333
Kassel	2 120	1 400	784	406	1 336	994
Marburg	1 879	1 827	815	718	1 064	1 109
Melsungen	701	670	250	155	451	515
Rotenburg	849	814	248	228	601	586
Waldeck	1 714	1 599	787	672	927	927
Witzenhausen	766	704	361	249	405	455
Wolfhagen	607	462	163	109	444	353
Ziegenhain	626	590	197	147	429	443
Reg.-Bez. Kassel	21 751	20 144	9 090	7 118	12 661	13 026
Land H e s s e n	111 223	91 745	57 264	37 786	53 959	53 959
dav.: Kreisfreie Städte	36 733	32 650	23 910	16 710	12 823	15 940
Landkreise	74 490	59 095	33 354	21 076	41 136	38 019

1) Einschl. der Wanderungsfälle von Gemeinde zu Gemeinde innerhalb desselben Landkreises

A IV 1. Gestorbene 1) im 2. Vierteljahr 1969 nach Todesursachen

Todesursache 2)	Geschl.	Gestorbene an vorstehenden Todesursachen im Monat/Viertelj.			
		April	Mai	Juni	2.Vj.69
Infektiöse und parasitäre Krankheiten	männl.	40	42	33	115
	weibl.	24	18	22	64
	insg.	64	60	55	179
darunter: Tuberkulose der Atmungsorgane	männl.	23	31	24	78
	weibl.	11	7	7	25
	insg.	34	38	31	103
Bösartige Neubildungen	männl.	478	464	455	1 397
	weibl.	485	484	492	1 461
	insg.	963	948	947	2 858
darunter: des Magens	männl.	98	109	91	298
	weibl.	60	85	80	225
	insg.	158	194	171	523
der Atmungsorgane	männl.	124	117	127	368
	weibl.	15	15	22	52
	insg.	139	132	149	420
Neubildungen der lymphatischen und blutbildenden Organe	männl.	36	31	33	100
	weibl.	21	26	19	66
	insg.	57	57	52	166
Gutartige Neubildungen und Neubildungen unbekannten Charakters	männl.	11	15	20	46
	weibl.	17	15	23	55
	insg.	28	30	43	101
Störungen der Drüsen mit innerer Sekretion, Ernährungs- und Stoffwechselkrankheiten	männl.	46	59	55	160
	weibl.	96	106	105	307
	insg.	142	165	160	467
darunter: Diabetes mellitus	männl.	41	46	51	138
	weibl.	88	94	98	280
	insg.	129	140	149	418
Krankheiten des Blutes und der blutbildenden Organe	männl.	6	6	8	20
	weibl.	5	9	11	25
	insg.	11	15	19	45
Seelische Störungen, Krankheiten des Nervensystems und der Sinnesorgane	männl.	35	40	45	120
	weibl.	41	35	36	112
	insg.	76	75	81	232
Krankheiten des Kreislaufsystems	männl.	1 183	1 165	1 051	3 399
	weibl.	1 337	1 192	1 189	3 718
	insg.	2 520	2 357	2 240	7 117
darunter: akuter Herzmuskelinfarkt	männl.	337	333	279	949
	weibl.	155	134	152	441
	insg.	492	467	431	1 390
Hirngefäßkrankheiten	männl.	355	353	325	1 033
	weibl.	491	460	450	1 401
	insg.	846	813	775	2 434
Krankheiten der Atmungsorgane	männl.	261	185	174	620
	weibl.	200	99	98	397
	insg.	461	284	272	1 017
Krankheiten der Verdauungsorgane	männl.	136	130	146	412
	weibl.	128	118	111	357
	insg.	264	248	257	769
darunter: Magen- und Zwölffingerdarmgeschwür	männl.	21	20	25	66
	weibl.	7	6	9	22
	insg.	28	26	34	88
Krankheiten der Leber, Gallenblase und Gallengänge	männl.	20	22	21	63
	weibl.	46	41	37	124
	insg.	66	63	58	187

Noch: A IV 1. Gestorbene 1) im 2. Vierteljahr 1969 nach Todesursachen

Todesursache 2)	Geschl.	Gestorbene an vorstehenden Todesursachen im Monat/Viertelj.			
		April	Mai	Juni	2.Vj.69
Krankheiten der Harn- u. Geschlechtsorgane	männl.	85	68	67	220
	weibl.	48	46	44	138
	insg.	133	114	111	358
darunter: Nephritis und Nephrose	männl.	9	12	9	30
	weibl.	13	10	10	33
	insg.	22	22	19	63
Komplikationen in der Schwangerschaft, bei Entbindung und im Wochenbett	männl.	-	-	-	-
	weibl.	2	-	-	2
	insg.	2	-	-	2
darunter: Fehlgeburt	männl.	-	-	-	-
	weibl.	-	-	-	-
	insg.	-	-	-	-
Krankheiten der Haut- und der Unterhautzellgewebe, des Skeletts, der Muskeln und des Bindegewebes	männl.	4	5	10	19
	weibl.	12	13	27	52
	insg.	16	18	37	71
	männl.	22	10	24	56
Angeborene Mißbildungen	weibl.	19	11	27	57
	insg.	41	21	51	113
Bestimmte Ursachen der perinatalen Sterblichkeit	männl.	37	55	77	169
	weibl.	33	44	42	119
	insg.	70	99	119	288
Symptome und mangelhaft bezeichnete Todesursachen	männl.	89	73	72	234
	weibl.	104	77	66	247
	insg.	193	150	138	481
darunter: Altersschwäche ohne Angabe von Psychose	männl.	43	21	30	94
	weibl.	69	36	32	137
	insg.	112	57	62	231
	männl.	117	136	166	419
Unfälle und Vergiftungen	weibl.	96	94	109	299
	insg.	213	230	275	718
darunter: Kraftfahrzeugunfälle innerh. u. außerh. des Verkehrs	männl.	59	91	86	236
	weibl.	24	23	26	73
	insg.	83	114	112	309
sonstige Fahrzeugunfälle innerh. u. außerh. d. Verkehrs	männl.	3	5	3	11
	weibl.	1	1	-	2
	insg.	4	6	3	13
	männl.	2	2	3	7
Vergiftungen	weibl.	1	-	1	2
	insg.	3	2	4	9
	männl.	67	50	67	184
Selbstmord und Selbstbeschädigung	weibl.	30	46	38	114
	insg.	97	96	105	298
	männl.	1	3	3	7
Mord und Totschlag	weibl.	3	3	3	9
	insg.	4	6	6	16
	männl.	2	9	3	14
Sonstige Gewalteinwirkungen	weibl.	1	2	2	5
	insg.	3	11	5	19
Gestorbene insgesamt	männl.	2 656	2 546	2 509	7 711
	weibl.	2 702	2 438	2 464	7 604
	insg.	5 358	4 984	4 973	15 315

1) Ohne Totgeborene, nachträglich beurkundete Kriegssterbefälle und gerichtliche Todeserklärungen.

2) Todesursache nach internationaler Systematik (ICD) 1968.

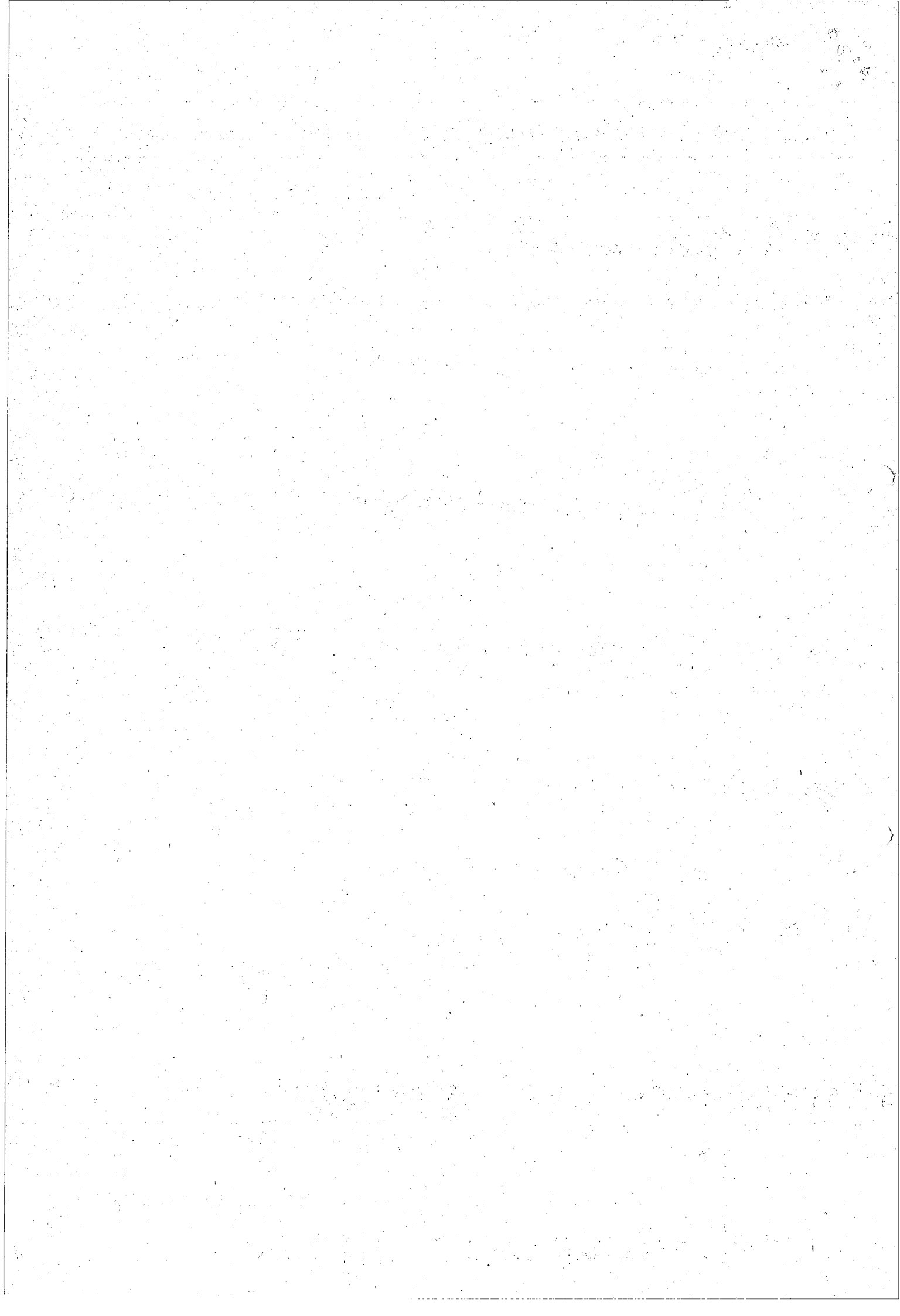

STATISTISCHE BERICHTE

des Hessischen Statistischen Landesamtes

WIESBADEN · RHEINSTRASSE 35-37 · TELEFON 36 81 · TELEX 4-186 555 HSTL-D

* A I 1 - vj 3/69
* A II 1, * A II 2 - vj 3/69
* A III 1 - vj 3/69
* A IV 3 - vj 3/69

Ausgegeben im Februar 1970

Bevölkerungsvorgänge in Hessen
im 3. Vierteljahr 1969

Inhaltsübersicht

	Seite
Methodische und begriffliche Erklärungen	3
A I <u>Bevölkerungsstand</u>	
1. Wohnbevölkerung am 30. September 1969 nach Verwaltungsbezirken	5
A II <u>Natürliche Bevölkerungsbewegung</u>	
1. Eheschließungen, Geborene und Gestorbene nach Monaten a) Grundzahlen b) Verhältniszahlen	6
2. Fortschreibung der standesamtlich beurkundeten Kriegsterbefälle	6
3. Eheschließungen, Lebendgeborene und Gestorbene nach Verwaltungsbezirken	7
4. Ehelösungen nach Landgerichtsbezirken	8
5. Geschiedene Ehen nach Ehedauer und Gründen	8
6. Geschiedene Ehen nach Religionszugehörigkeit der Ehepartner	8
A III <u>Räumliche Bevölkerungsbewegung</u>	
1. Über die Landesgrenze Hessens Zu- und Fortgezogene nach Herkunfts- und Zielländern	9
2. Über die Auslandsgrenze des Bundesgebietes Zu- und Fortgezogene nach Herkunfts- und Zielländern	10
3. Gesamtwanderung nach Verwaltungsbezirken	11
A IV <u>Gesundheitswesen</u>	
1. Gestorbene nach Todesursachen, Geschlecht und Monaten	12

Allgemeines

Dieser Bericht enthält für das 3. Vierteljahr 1969 die Ergebnisse der Bevölkerungsfortschreibung, der natürlichen und räumlichen Bevölkerungsbewegung sowie der Todesursachenstatistik.

Methodische und begriffliche Erklärungen

Bevölkerungsstand

Wohnbevölkerungsbegriff: Zur Wohnbevölkerung einer Gemeinde zählen

- 1.) alle Personen, die in ihr den ständigen Wohnsitz (Hauptwohnung) haben, abzüglich derjenigen, die in einer anderen Gemeinde weiteren Wohnraum haben (Nebenwohnung) und von dort aus regelmäßig zur Arbeit, Ausbildung, Schule usw. gehen, oder sich dort überwiegend aufhalten,
- 2.) alle Personen, die in ihr eine Nebenwohnung haben, von der sie regelmäßig zur Arbeit, Ausbildung, Schule usw. gehen, oder sich überwiegend aufhalten.

Dieser Wohnbevölkerungsbegriff ist bundeseinheitlich festgelegt. Bei den ausgewiesenen Wohnbevölkerungszahlen handelt es sich um Fortschreibungsergebnisse aufgrund der Geburten-, Sterbe- und Wanderungsstatistik. Grundlage für die Fortschreibung sind gegenwärtig die Wohnbevölkerungszahlen aus der Volkszählung 1961.

Natürliche Bevölkerungsbewegung

Erhebungsgrundlagen für Eheschließungen, Geborene und Gestorbene sind Zählkarten, die aufgrund der Beurkundungen der Standesbeamten für Zwecke der Statistik ausgefüllt werden. Für die Statistik der Ehelösungen werden gleichfalls Zählkarten herangezogen, die von den Landgerichten über rechtskräftige Urteile in Ehesachen bereitgestellt werden.

Eheschließungen werden nach dem Ereignisort, Geborene nach den Wohnort der Mutter, Gestorbene nach der Wohngemeinde des Verstorbenen und Ehelösungen nach dem Sitz der Landgerichte registriert.

Eheschließungen: Standesamtliche Trauungen von Deutschen und von Ausländern. Ausgenommen sind die Fälle, in denen beide Ehepartner Mitglieder der im Bundesgebiet stationierten ausländischen Streitkräfte sind.

Geborene: Unter dem Begriff Geborene werden in der Statistik Lebend- und Totgeborene verstanden. Es wird dabei zwischen ehelich und unehelich Geborenen unterschieden. Grundlage hierfür sind die Vorschriften des Bürgerlichen Gesetzbuches. Ein Kind das nach Eheschließung oder bis zu 302 Tagen nach Auflösung der Ehe durch Ehelösung oder Tod des Ehepartners geboren wird, gilt unbeschadet der Möglichkeit einer späteren Anfechtung als ehelich.

Lebendgeborene sind Kinder, bei denen nach der Scheidung vom Mutterleib entweder das Herz geschlagen oder die Nabelschnur pulsiert oder die natürliche Lungenatmung eingesetzt hat.

Totgeborene sind Kinder, bei denen nach der Scheidung vom Mutterleib weder das Herz geschlagen noch die Nabelschnur pulsiert noch die natürliche Lungenatmung eingesetzt hat, und die mindestens 35 cm lang sind. Sie werden im Rahmen der Geburtenstatistik nachgewiesen.

Diese Definition für Lebend- und Totgeborene ist in § 29 der Verordnung zur Ausführung des Personenstandsgesetzes vom 12.8.1957 geregelt und gilt seit 1.1.1958. Leibesfrüchte, die weniger als 35 cm lang sind und keine Lebenszeichen zeigten, gelten als Fehlgeburten, sie werden vom Standesbeamten nicht registriert und werden daher in der Statistik der natürlichen Bevölkerungsbewegung nicht berücksichtigt.

Gestorbene: Ohne Totgeborene, nachträglich beurkundete Kriegssterbefälle und gerichtliche Todeserklärungen.

Säuglingssterbefälle: Todesfälle von Kindern, die das erste Lebensjahr noch nicht vollendet haben.

Geborenen- und Gestorbenenüberschuß: Differenz zwischen der Zahl der Lebendgeborenen und der Gestorbenen. Überwiegt die Zahl der Lebendgeborenen die der Gestorbenen, so wird dieser Saldo als Geborenenüberschuß, im umgekehrten Falle als Gestorbenenüberschuß bezeichnet.

Meßzahlen: Die Berechnung von Meßzahlen für Eheschließungen, Ehelösungen, Geborene und Gestorbene erfolgt stets für ein Normaljahr von 365 Tagen.

Säuglingssterblichkeit: Im ersten Lebensjahr Gestorbene bezogen auf 1000 Lebendgeborene des gleichen Zeitraumes.

Ehelösungen: In der Statistik werden nur Ehelösungen, die nach deutschem Recht ausgesprochen werden, ausgewiesen. Drei Arten der Ehelösung werden unterschieden: Die Auflösung wegen Nichtigkeit, die Aufhebung der Ehe und die Ehescheidung.

Räumliche Bevölkerungsbewegung (Wanderungsstatistik)

Erhebungsgrundlage: Die Zu- und Fortgezogenen werden mit Hilfe der polizeilichen Meldescheine erfaßt, die sie nach den gesetzlichen Vorschriften über die Meldepflicht bei einem Wohnungswechsel ausfüllen müssen. Die Auszählung erfolgt nach bundeseinheitlich festgelegten Richtlinien. Umzüge innerhalb derselben Gemeinde werden nicht berücksichtigt.

Wanderungsgewinn- und -verlust: Differenz zwischen der Zahl der Zugezogenen und der Fortgezogenen. Überwiegt die Zahl der Zugezogenen die der Fortgezogenen, so wird dieser Saldo als Wanderungsgewinn, im umgekehrten Fall als Wanderungsverlust bezeichnet.

Gesundheitswesen

Todesursachen: Die Verschlüsselung der Todesursachen wird seit 1.1.1968 nach dem Systematischen Verzeichnis der internationalen Klassifikation der Krankheiten (ICD) 1968 vorgenommen. Die Angaben für die Verschlüsselung der Todesursachen werden den Leichenschauscheinchen entnommen.

A I 1. Wohnbevölkerung Hessens am 30. September 1969

Kreisfreie Stadt (St.) Landkreis	Wohnbevölkerung 30. September 1969		Bevölkerungsveränderung im 3. Vierteljahr 69			
			Geborenen- o. Gestorbenen- überschuß (-)	Wanderungs- gewinn oder -verlust (-)	Zu- o. Abnahme (-) der Bevölkerung	
	insgesamt	weiblich			insgesamt	%
Darmstadt, St.	140 678	73 508	28	436	464	0,3
Frankfurt am Main, St.	661 000	350 772	- 102	- 714	- 816	- 0,1
Gießen, St.	74 201	39 212	- 22	- 157	- 179	- 0,2
Hanau, St.	55 404	28 517	19	517	536	1,0
Offenbach am Main, St.	118 155	62 485	26	651	677	0,6
Wiesbaden, St.	260 568	141 224	32	630	662	0,3
Alsfeld	55 423	28 797	18	38	56	0,1
Bergstraße	224 934	116 231	345	1 474	1 819	0,8
Biedenkopf	63 960	32 873	124	388	512	0,8
Büdingen	89 930	46 148	84	230	314	0,4
Darmstadt	120 815	61 234	172	768	940	0,8
Dieburg	127 816	64 834	221	859	1 080	0,9
Dillkreis	103 090	53 009	136	662	798	0,8
Erbach	73 607	38 104	38	525	563	0,8
Friedberg	183 326	95 190	181	951	1 132	0,6
Gelnhausen	91 756	48 031	88	314	402	0,4
Gießen	115 543	59 338	142	288	430	0,4
Groß-Gerau	212 772	105 359	254	1 445	1 699	0,8
Hanau	138 674	69 546	194	1 691	1 885	1,4
Lauterbach	44 231	23 449	49	- 55	- 6	- 0,0
Limburg	91 356	48 260	46	421	467	0,5
Main-Taunus-Kreis	187 442	94 726	305	2 323	2 628	1,4
Oberlahnkreis	58 755	30 597	18	52	70	0,1
Obertaunuskreis	130 597	69 091	64	1 466	1 530	1,2
Offenbach	253 672	128 315	333	2 591	2 924	1,2
Rheingaukreis	63 762	33 814	- 11	310	299	0,5
Schlüchtern	43 784	22 943	46	48	94	0,2
Untertaunuskreis	71 760	36 533	86	626	712	1,0
Usingen	32 997	17 011	13	290	303	0,9
Wetzlar	158 810	80 447	133	894	1 027	0,7
Reg.-Bez. Darmstadt	4048 818	2099 598	3 060	19 962	23 022	0,6
Fulda, St.	44 485	24 811	10	110	120	0,3
Kassel, St.	213 362	115 563	95	149	244	0,1
Marburg a.d.Lahn, St.	50 612	25 844	42	- 500	- 458	- 0,9
Eschwege	64 583	34 395	40	36	76	0,1
Frankenberg	52 200	26 412	71	91	162	0,3
Fritzlar-Homberg	84 720	42 749	91	53	144	0,2
Fulda	109 101	57 223	249	342	591	0,5
Hersfeld	73 292	38 378	98	80	178	0,2
Hofgeismar	59 196	31 083	78	142	220	0,4
Hünfeld	36 911	18 980	51	- 61	- 10	- 0,0
Kassel	100 283	50 390	181	563	744	0,7
Marburg	116 046	58 814	152	412	564	0,5
Melsungen	47 789	25 143	52	155	207	0,4
Rotenburg	58 331	29 969	103	- 52	51	0,1
Waldeck	95 391	50 428	74	287	361	0,4
Witzenhausen	54 096	28 440	45	7	52	0,1
Wolfhagen	41 266	21 413	5	151	156	0,4
Ziegenhain	55 060	28 385	75	- 73	2	0,0
Reg.-Bez. Kassel	1356 724	708 420	1 512	1 892	3 404	0,3
Land H e s s e n	5405 542	2808 018	4 572	21 854	26 426	0,5
dav.: Kreisfreie Städte	1618 465	861 936	128	1 122	1 250	0,1
Landkreise	3787 077	1946 082	4 444	20 732	25 176	0,7

A II 1. Eheschließungen, Geborene und Gestorbene im 3. Vierteljahr 1969

a) Grundzahlen

Monat Vierteljahr	Eheschließungen				Lebendgeborene				Totgeborene		
	ins- ge- samt	darunter			männ- lich	weib- lich	ins- ge- samt	dar. un- ehe- lich	ins- ge- samt	darunter	
		nur der Mann	nur die Frau	beide Part- ner						weib- lich	un- ehe- lich
		Ausländer(in)									
Juli	3 889	187	100	81	3 524	3 274	6 798	324	70	36	6
August	4 955	150	90	69	3 153	2 962	6 115	270	69	29	12
September	2 780	126	53	61	3 232	3 034	6 266	305	50	26	2
3. Vj. 1969	11 624	463	243	211	9 909	9 270	19 179	899	189	91	20
3. Vj. 1968	12 240	487	225	152	10 509	9 899	20 408	885	196	90	14

Monat Vierteljahr	Gestorbene			d a r u n t e r								
	männ- lich	weib- lich	ins- ge- samt	im 1. Lebensjahr			unter 28 Tagen			unter 24 Stunden		
				ins- ge- samt	weib- lich	un- ehe- lich	ins- ge- samt	weib- lich	un- ehe- lich	ins- ge- samt	weib- lich	un- ehe- lich
Juli	2 634	2 543	5 177	137	59	10	96	44	8	48	17	6
August	2 338	2 193	4 531	149	60	10	117	49	9	49	20	5
September	2 493	2 406	4 899	140	61	12	110	48	9	50	23	6
3. Vj. 1969	7 465	7 142	14 607	426	180	32	323	141	26	147	60	17
3. Vj. 1968	7 219	6 799	14 018	454	194	48	365	159	41	182	85	24

b) Verhältniszahlen

Monat Vierteljahr	Auf 1000 Einwohner und 1 Jahr kamen			Auf 1000 Lebendgeborene kamen			von 1000 Le- bend-und Tot- geborenen waren Totgeborene
	Ehe- schlie- ßungen	Lebend- geborene	Gestor- bene	unehelich Lebend- geborene	Gestorbene		
					im ersten Lebensjahr	unter 28 Tagen	
Juli ¹⁾	8,5	14,9	11,3	47,7	20,0	14,1	10,2
August ¹⁾	10,8	13,4	9,9	44,2	23,3	19,1	11,2
September ¹⁾	6,3	14,1	11,0	48,7	22,4	17,6	7,9
3. Vj. 1969 ¹⁾	8,6	14,1	10,7	46,9	21,9	16,8	9,8
3. Vj. 1968	9,2	15,3	10,5	43,4	21,9	17,9	9,5

1) Durchschnittliche Wohnbevölkerung in 1000 (Berechnungsgrundlage):
Juli 5383,5 - August 5392,5 - September 5401,3 - 3. Vierteljahr 1969 5392,5.

A II 2. Fortschreibung der standesamtlich beurkundeten Kriegssterbefälle

3. Vierteljahr 1969

Stichtag Zeitraum	Angehörige der deutschen Wehrmacht und der ihr gleichgest. Verbände		Zivilpersonen	
	männlich	weiblich	männlich	weiblich
Stand am 30.6.1969	118 516	100	13 771	17 162
Zugang im 3. Vj. 1969	44	-	-	-
Stand am 30.9.1969	118 560	100	13 771	17 162

A II 3. Eheschließungen, Lebendgeborene und Gestorbene im 3. Vierteljahr 1969

Kreisfreie Stadt (St.) Landkreis	Ehe- schlie- ßungen ins- gesamt	Lebend- geborene		Gestorbene			Auf 1000 Einwohner u.1 Jahr			Säug- lings- sterbef. auf 1000 Lebend- geborene
		ins- gesamt	dar. un- ehel.	ins- ge- samt	darunter		Ehe- schlie- ßungen	Le- bend- ge- borene	Ge- stor- bene	
					im 1. Lebens- jahr	unter 28 Tage				
Darmstadt, St.	368	418	32	390	8	3	10,4	11,8	11,0	19,1
Frankfurt am Main, St.	1657	1874	164	1976	46	36	9,9	11,2	11,9	24,5
Gießen, St.	184	212	17	234	11	6	9,8	11,3	12,5	51,9
Hanau, St.	132	195	20	176	5	4	9,5	14,0	12,7	25,6
Offenbach am Main, St.	273	366	36	340	8	6	9,2	12,3	11,4	21,9
Wiesbaden, St.	574	779	80	747	17	14	8,7	11,9	11,4	21,8
Alsfeld	117	194	5	176	4	3	8,4	13,9	12,6	20,6
Bergstraße	499	873	39	528	14	10	8,8	15,5	9,4	16,0
Biedenkopf	111	288	3	164	7	5	6,9	17,9	10,2	24,3
Büdingen	194	329	15	245	7	7	8,6	14,5	10,8	21,3
Darmstadt	228	472	14	300	5	4	7,5	15,6	9,9	10,6
Dieburg	241	496	19	275	7	6	7,5	15,5	8,6	14,1
Dillkreis	214	422	9	286	8	8	8,3	16,3	11,1	19,0
Erbach	160	247	6	209	6	4	8,7	13,4	11,3	24,3
Friedberg	381	659	34	478	12	8	8,3	14,3	10,4	18,2
Gelnhausen	201	370	23	282	6	4	8,7	16,0	12,2	16,2
Gießen	249	429	14	287	7	6	8,6	14,8	9,9	16,3
Groß-Gerau	388	728	29	474	16	14	7,3	13,6	8,9	22,0
Hanau	266	515	19	321	6	5	7,7	14,8	9,2	11,7
Lauterbach	100	173	4	124	4	3	9,0	15,5	11,1	23,1
Limburg	176	320	11	274	12	6	7,7	13,9	11,9	37,5
Main-Taunus-Kreis	342	723	18	418	18	13	7,3	15,4	8,9	24,9
Oberlahnkreis	122	234	3	216	3	3	8,2	15,8	14,6	12,8
Obertaunuskreis	275	418	20	354	9	7	8,4	12,8	10,8	21,5
Offenbach	504	873	19	540	18	13	7,9	13,7	8,5	20,6
Rheingaukreis	149	183	10	194	9	9	9,3	11,4	12,1	49,2
Schlüchtern	81	174	5	128	4	3	7,3	15,8	11,6	23,0
Untertaunuskreis	140	275	10	189	8	6	7,8	15,3	10,5	29,1
Usingen	56	100	2	87	3	3	6,8	12,1	10,5	30,0
Wetzlar	353	567	15	434	16	13	8,8	14,2	10,9	28,2
Reg.-Bez. Darmstadt	8735	13906	695	10846	304	232	8,6	13,7	10,7	21,9
Fulda, St.	121	160	16	150	6	5	10,8	14,3	13,4	37,5
Kassel, St.	507	715	55	620	12	8	9,4	13,3	11,5	16,8
Marburg a.d.Lahn, St.	158	152	10	110	1	1	12,3	11,9	8,6	6,6
Eschwege	143	266	14	226	3	-	8,8	16,3	13,9	11,3
Frankenberg	115	211	4	140	5	2	8,7	16,1	10,6	23,7
Fritzlar-Homberg	183	343	10	252	6	4	8,6	16,1	11,8	17,5
Fulda	206	491	10	242	11	10	7,5	17,9	8,8	22,4
Hersfeld	144	310	10	212	16	13	7,8	16,8	11,5	51,6
Hofgeismar	123	257	8	179	4	3	8,3	17,3	12,0	15,6
Hünfeld	68	139	3	88	3	2	7,3	15,0	9,5	21,6
Kassel	185	404	10	223	8	4	7,3	16,0	8,9	19,8
Marburg	206	444	15	292	13	10	7,1	15,2	10,0	29,3
Melsungen	84	204	7	152	4	4	7,0	17,0	12,6	19,6
Rotenburg	137	241	7	138	6	6	9,3	16,4	9,4	24,9
Waldeck	209	354	9	280	9	7	8,7	14,7	11,7	25,4
Witzenhausen	100	208	13	163	5	2	7,3	15,3	12,0	24,0
Wolfhagen	80	158	1	153	7	7	7,7	15,2	14,7	44,3
Ziegenhain	120	216	2	141	3	3	8,6	15,6	10,2	13,9
Reg.-Bez. Kassel	2889	5273	204	3761	122	91	8,5	15,4	11,0	23,1
Land Hessen	11624	19179	899	14607	426	323	8,6	14,1	10,7	21,9
dav.: Kreisfreie Städte	3974	4871	430	4743	114	83	9,7	11,9	11,6	23,4
Landkreise	7650	14308	469	9864	312	240	8,0	15,0	10,4	21,8

A II 4. Ehelösungen im 3. Vierteljahr 1969
nach Landgerichtsbezirken

Land- gerichts- bezirk	Ehe- lö- sungen ins- gesamt	d a v o n			Einge- reichte Anträge auf Ehelösungen	Abge- wiesene Klagen	Kläger war		
		Ehe- schei- dungen	Nichtig- keits- erklä- rungen	Auf- hebun- gen			der Mann	die Frau	die Staats- anwalt- schaft
Darmstadt	345	345	-	-	662	7	99	246	-
Frankfurt	434	434	-	-	657	4	142	292	-
Fulda	46	46	-	-	90	1	15	31	-
Gießen	95	95	-	-	111	1	31	64	-
Hanau	113	113	-	-	169	2	33	80	-
Kassel	240	238	-	2	316	6	75	165	-
Limburg	56	56	-	-	161	4	15	41	-
Marburg	51	51	-	-	90	2	12	39	-
Wiesbaden	158	157	-	1	296	7	46	112	-
Insgesamt	1 538	1 535	-	3	2 552	34	468	1 070	-

A II 5. Geschiedene Ehen im 3. Vierteljahr 1969
nach Ehedauer und Gründen 1)

Ehedauer in Jahren	Geschie- dene Ehen insges.	davon geschieden auf Grund						
		§ 42	§ 43	§ 42 in Verbindung mit § 43	§ 42 o. § 43 m.a. §§	§ 44 o. § 45	§ 46	§ 48
Unter 1	37	-	37	-	-	-	-	-
1 b. "	5	7	494	2	-	1	-	2
5 " "	10	5	451	6	-	1	-	13
10 " "	15	1	199	-	-	2	-	10
15 " "	20	3	117	4	-	1	-	5
20 " "	25	1	76	-	-	-	-	10
25 " "	30	-	32	-	-	-	-	5
30 " "	35	1	16	-	-	1	-	11
35 " "	40	-	12	-	-	-	-	2
40 " "	45	-	3	-	-	-	-	3
45 " "	50	-	1	-	-	-	-	-
50 und mehr	-	-	-	-	-	-	-	-
Insgesamt	1 535	18	1 438	12	-	6	-	61

- 1) § 42 Ehebruch, § 43 andere Eheverfehlungen, ehrloses o. unsittliches Verhalten, § 44 auf geistiger Störung beruhendes Verhalten, § 45 Geisteskrankheit, § 46 ansteckende o. ekelerregende Krankheiten, § 48 Aufhebung der häuslichen Gemeinschaft.

A II 6. Geschiedene Ehen im 3. Vierteljahr 1969
nach der Religionszugehörigkeit der Ehepartner

Religionszugehörigkeit des Mannes	Religionszugehörigkeit der Frau				%
	evangelisch	röm.-kath.	andersgläubig o. gemeinschaftslos	ins- gesamt	
Evangelisch	772	178	15	965	62,9
römisch-katholisch	185	245	5	435	28,3
andersgläubig oder gemeinschaftslos	45	16	74	135	8,8
Insgesamt	1 002	439	94	1 535	100
%	65,3	28,6	6,1	100	-

A III 1. Über die Landesgrenze Hessens Zu- und Fortgezogene
im 3. Vierteljahr 1969 nach Herkunfts- und Zielländern

Herkunfts- bzw. Zielland	Zugezogene		Fortgezogene		Wanderungsgewinn oder -verlust (-)		
	ins- gesamt	weib- lich	ins- gesamt	weib- lich	ins- gesamt	weib- lich	dagegen 3.Vj.1968 insgesamt
Schleswig-Holstein	1 011	485	918	425	93	60	- 26
Hamburg	822	365	775	346	47	19	63
Niedersachsen	3 665	1 723	3 172	1 390	493	333	962
Bremen	389	166	310	135	79	31	90
Nordrhein-Westfalen	8 455	3 726	7 292	2 887	1 163	839	2 260
Rheinland-Pfalz	4 763	2 149	4 507	1 813	256	336	430
Baden-Württemberg	6 341	2 793	5 624	2 409	717	384	822
Bayern	5 249	2 413	5 426	2 424	- 177	- 11	- 230
Saarland	786	323	453	164	333	159	374
Berlin (West)	2 234	1 039	1 648	595	586	444	893
Bundesgebiet zusammen	33 715	15 182	30 125	12 588	3 590	2 594	5 638
Berlin (Sowjetsektor)	50	25	1	1	49	24	26
Sowjetische Besatzungszone	535	339	56	30	479	309	416
Ostgeb.d.Dt.Reiches (Gebietsst.31.12.37) z.Z.unt.fremd.Verw.	205	108	-	-	205	108	74
Ausland	32 088	10 966	14 579	5 287	17 509	5 679	10 134
Ungeklärt und ohne Angabe	23	7	1	-	22	7	23
Übrige Gebiete zusammen	32 901	11 445	14 637	5 318	18 264	6 127	10 673
Insgesamt	66 616	26 627	44 762	17 906	21 854	8 721	16 311

A III 2. Über die Auslandsgrenze des Bundesgebietes Zu- und Fortgezogene
im 3. Vierteljahr 1969 nach Herkunfts- und Zielländern

Herkunfts- bzw. Zielland	Zugezogene		Fortgezogene		Wanderungsgewinn oder -verlust (-)		
	ins- gesamt	weib- lich	ins- gesamt	weib- lich	ins- gesamt	weib- lich	dagegen 3.Vj.1968 insgesamt
Belgien	131	61	194	92	- 63	- 31	5
Bulgarien	22	14	18	12	4	2	7
Dänemark	65	40	51	25	14	15	- 7
Frankreich	674	292	432	212	242	80	233
Griechenland	2 570	972	553	205	2 017	767	1 065
Großbritannien und Nordirland	615	290	460	210	155	80	98
Italien	5 678	1 839	4 163	1 116	1 515	723	1 723
Jugoslawien	5 509	1 741	1 437	423	4 072	1 318	2 014
Luxemburg	31	15	23	9	8	6	- 9
Niederlande	285	118	195	71	90	47	97
Österreich	858	331	359	155	499	176	180
Polen	92	52	48	25	44	27	41
Rumänien	185	106	76	44	109	62	41
Schweden	94	51	136	64	- 42	- 13	- 5
Schweiz	408	194	357	192	51	2	- 48
Spanien und Andorra	2 990	810	1 577	459	1 413	351	764
Tschechoslowakei	2 928	1 302	708	299	2 220	1 003	1 724
Türkei	4 790	1 029	792	223	3 998	806	2 036
UdSSR	25	8	7	4	18	4	- 3
Ungarn	101	60	56	33	45	27	10
Übr. europ. Ausland	758	270	311	158	447	112	242
Europ. Ausland zus.	28 809	9 595	11 953	4 031	16 856	5 564	10 208
Asien	622	222	430	153	192	69	71
USA	1 411	747	1 421	804	- 10	- 57	- 333
Kanada	193	94	146	69	47	25	- 12
Brasilien	59	29	31	12	28	17	- 1
Argentinien	30	16	22	7	8	9	15
Übriges Amerika	115	59	84	36	31	23	51
Südafrikan. Union	70	31	87	42	- 17	- 11	- 16
Übriges Afrika	652	118	272	66	380	52	200
Australien	120	52	132	67	- 12	- 15	- 50
Ozeanien	7	3	1	-	6	3	1
Außereurop.Ausl.zus.	3 279	1 371	2 626	1 256	653	115	- 74
Unbekanntes Ausland	-	-	-	-	-	-	-
Ausland insgesamt	32 088	10 966	14 579	5 287	17 509	5 679	10 134

3. Gesamtwanderung Hessens im 3. Vierteljahr 1969 nach Verwaltungsbezirken

Kreisfreie Stadt (St.) Landkreis	Zu- gezogene 1)	Fort- gezogene 1)	Wanderung über die Landesgrenze		Binnenwanderung	
			Zugezogene	Fort- gezogene	Zu- gezogene 1)	Fort- 1) gezogene
Darmstadt, St.	3 638	3 202	2 096	1 621	1 542	1 581
Frankfurt am Main, St.	17 105	17 819	12 760	9 709	4 345	8 110
Gießen, St.	1 663	1 820	689	758	974	1 062
Hanau, St.	1 917	1 400	1 118	665	799	735
Offenbach am Main, St.	2 854	2 203	1 729	985	1 125	1 218
Wiesbaden, St.	5 202	4 572	3 728	2 689	1 474	1 883
Alsfeld	808	770	246	216	562	554
Bergstraße	5 234	3 760	3 320	2 001	1 914	1 759
Biedenkopf	1 342	954	765	326	577	628
Büdingen	1 455	1 225	480	305	975	920
Darmstadt	3 572	2 804	1 559	997	2 013	1 807
Dieburg	2 951	2 092	1 333	676	1 618	1 416
Dillkreis	2 392	1 730	1 236	566	1 156	1 164
Erbach	1 935	1 410	1 007	514	928	896
Friedberg	4 644	3 693	1 814	1 127	2 830	2 566
Gelnhausen	1 882	1 568	618	445	1 264	1 123
Gießen	2 068	1 780	746	513	1 322	1 267
Groß-Gerau	5 967	4 522	3 583	2 297	2 384	2 225
Hanau	4 631	2 940	1 973	1 013	2 658	1 927
Lauterbach	514	569	179	140	335	429
Limburg	1 981	1 560	864	556	1 117	1 004
Main-Taunus-Kreis	6 693	4 370	3 031	1 774	3 662	2 596
Oberlahnkreis	1 096	1 044	393	297	703	747
Obertaunuskreis	4 743	3 277	2 193	1 258	2 550	2 019
Offenbach	8 467	5 876	4 333	2 322	4 134	3 554
Rheingaukreis	1 620	1 310	797	605	823	705
Schlüchtern	654	606	223	176	431	430
Untertaunuskreis	2 130	1 504	971	605	1 159	899
Ussingen	740	450	264	101	476	349
Wetzlar	3 961	3 067	1 974	1 118	1 987	1 949
Reg.-Bez. Darmstadt	103 859	83 897	56 022	36 375	47 837	47 522
Fulda, St.	1 201	1 091	563	400	638	691
Kassel, St.	3 989	3 840	2 322	1 888	1 667	1 952
Marburg a.d.Lahn, St.	1 311	1 811	646	952	665	859
Eschwege	1 035	999	438	344	597	655
Frankenberg	914	823	333	257	581	566
Fritzlar-Homberg	1 528	1 475	453	318	1 075	1 157
Fulda	1 972	1 630	591	387	1 381	1 243
Hersfeld	1 257	1 177	485	339	772	838
Hofgeismar	1 018	876	378	263	640	613
Hünfeld	520	581	141	164	379	417
Kassel	2 105	1 542	675	443	1 430	1 099
Marburg	2 433	2 021	1 184	792	1 249	1 229
Melsungen	865	710	282	186	583	524
Rotenburg	983	1 035	281	297	702	738
Waldeck	2 079	1 792	1 010	670	1 069	1 122
Witzenhausen	972	965	398	337	574	628
Wolfhagen	681	530	234	128	447	402
Ziegenhain	670	743	180	222	490	521
Reg.-Bez. Kassel	25 533	23 641	10 594	8 387	14 939	15 254
Land H e s s e n	129 392	107 538	66 616	44 762	62 776	62 776
dav.: Kreisfreie Städte	38 880	37 758	25 651	19 667	13 229	18 091
Landkreise	90 512	69 780	40 965	25 095	49 547	44 685

1) Einschl. der Wanderungsfälle von Gemeinde zu Gemeinde innerhalb desselben Landkreises

A IV 1. Gestorbene 1) im 3. Vierteljahr 1969 nach Todesursachen

Todesursache 2)	Geschl.	Gestorbene an vorstehenden Todesursachen im Monat/Viertelj.			
		Juli	August	September	3. Vj. 69
Infektiöse und parasitäre Krankheiten	männl.	36	33	28	97
	weibl.	23	19	14	56
	insg.	59	52	42	153
darunter: Tuberkulose der Atmungsorgane	männl.	23	24	20	67
	weibl.	5	9	3	17
	insg.	28	33	23	84
Bösartige Neubildungen	männl.	482	446	467	1 395
	weibl.	529	435	481	1 445
	insg.	1 011	881	948	2 840
darunter: des Magens	männl.	99	84	88	271
	weibl.	76	79	66	221
	insg.	175	163	154	492
der Atmungsorgane	männl.	140	125	130	395
	weibl.	16	18	28	62
	insg.	156	143	158	457
Neubildungen der lymphatischen und blutbildenden Organe	männl.	35	39	34	108
	weibl.	26	18	25	69
	insg.	61	57	59	177
Gutartige Neubildungen und Neubildungen unbekannten Charakters	männl.	30	27	20	77
	weibl.	23	27	25	75
	insg.	53	54	45	152
Störungen der Drüsen mit innerer Sekretion, Ernährungs- und Stoffwechselkrankheiten	männl.	52	42	48	142
	weibl.	104	76	76	256
	insg.	156	118	124	398
darunter: Diabetes mellitus	männl.	46	37	43	126
	weibl.	94	69	69	232
	insg.	140	106	112	358
Krankheiten des Blutes und der blutbildenden Organe	männl.	7	5	6	18
	weibl.	11	11	9	31
	insg.	18	16	15	49
Seelische Störungen, Krankheiten des Nervensystems und der Sinnesorgane	männl.	28	36	30	94
	weibl.	37	34	36	107
	insg.	65	70	66	201
Krankheiten des Kreislaufsystems	männl.	1 160	1 011	1 110	3 281
	weibl.	1 165	1 055	1 146	3 366
	insg.	2 325	2 066	2 256	6 647
darunter: akuter Herzmuskelinfarkt	männl.	324	263	323	910
	weibl.	149	132	179	460
	insg.	473	395	502	1 370
Hirngefäßkrankheiten	männl.	344	321	328	993
	weibl.	450	387	434	1 271
	insg.	794	708	762	2 264
Krankheiten der Atmungsorgane	männl.	165	143	142	450
	weibl.	103	85	99	287
	insg.	268	228	241	737
Krankheiten der Verdauungsorgane	männl.	134	133	154	421
	weibl.	124	116	141	381
	insg.	258	249	295	802
darunter: Magen- und Zwölffingerdarmgeschwür	männl.	13	10	19	42
	weibl.	9	2	3	14
	insg.	22	12	22	56
Krankheiten der Leber, Gallenblase und Gallengänge	männl.	20	23	19	62
	weibl.	35	35	37	107
	insg.	55	58	56	169

Noch: A IV 1. Gestorbene 1) im 3. Vierteljahr 1969 nach Todesursachen

Todesursache 2)	Geschl.	Gestorbene an vorstehenden Todes- ursachen im Monat/Viertelj.			
		Juli	August	September	3.Vj.69
Krankheiten der Harn- u. Geschlechtsorgane	männl.	62	52	69	183
	weibl.	45	36	45	126
	insg.	107	88	114	309
darunter: Nephritis und Nephrose	männl.	8	4	8	20
	weibl.	9	2	14	25
	insg.	17	6	22	45
Komplikationen in der Schwangerschaft, bei Entbindung und im Wochenbett	männl.	-	-	-	-
	weibl.	3	5	3	11
	insg.	3	5	3	11
darunter: Fehlgeburt	männl.	-	-	-	-
	weibl.	-	2	-	2
	insg.	-	2	-	2
Krankheiten der Haut- und der Unterhaut- zellgewebe, des Skeletts, der Muskeln und des Bindegewebes	männl.	8	9	7	24
	weibl.	22	20	20	62
	insg.	30	29	27	86
Angeborene Mißbildungen	männl.	17	24	15	56
	weibl.	20	9	20	49
	insg.	37	33	35	105
Bestimmte Ursachen der perinatalen Sterblichkeit	männl.	47	57	53	157
	weibl.	36	41	42	119
	insg.	83	98	95	276
Symptome und mangelhaft bezeichnete Todesursachen	männl.	80	77	76	233
	weibl.	80	73	77	230
	insg.	160	150	153	463
darunter: Altersschwäche ohne Angabe von Psychose	männl.	12	27	21	60
	weibl.	35	29	45	109
	insg.	47	56	66	169
Unfälle und Vergiftungen	männl.	222	157	169	548
	weibl.	146	106	110	362
	insg.	368	263	279	910
darunter: Kraftfahrzeugunfälle innerh. u. außerh. des Verkehrs	männl.	90	91	107	288
	weibl.	34	38	36	108
	insg.	124	129	143	396
sonstige Fahrzeugunfälle innerh. u. außerh. d. Verkehrs	männl.	4	4	1	9
	weibl.	3	3	1	7
	insg.	7	7	2	16
Vergiftungen	männl.	2	1	2	5
	weibl.	2	-	3	5
	insg.	4	1	5	10
Selbstmord und Selbstbeschädigung	männl.	62	44	51	157
	weibl.	41	24	32	97
	insg.	103	68	83	254
Mord und Totschlag	männl.	4	-	4	8
	weibl.	2	1	2	5
	insg.	6	1	6	13
Sonstige Gewalteinwirkungen	männl.	3	3	10	16
	weibl.	3	2	3	8
	insg.	6	5	13	24
Gestorbene insgesamt	männl.	2 634	2 338	2 493	7 465
	weibl.	2 543	2 193	2 406	7 142
	insg.	5 177	4 531	4 899	14 607

1) Ohne Totgeborene, nachträglich beurkundete Kriegssterbefälle und gerichtliche Todeserklärungen.

2) Todesursache nach internationaler Systematik (ICD) 1968.

STATISTISCHE BERICHTE

des Hessischen Statistischen Landesamtes

WIESBADEN · RHEINSTRASSE 35-37 · TELEFON 36 81 · TELEX 4-186 555 HSTL-D

- * A I 1 - vj 4/69
- * A II 1, * A II 2 - vj 4/69
- * A III 1 - vj 4/69
- * A IV 3 - vj 4/69

Ausgegeben im April 1970

Bevölkerungsvorgänge in Hessen
im 4. Vierteljahr 1969

Inhaltsübersicht

	Seite
Methodische und begriffliche Erklärungen	3
A I <u>Bevölkerungsstand</u>	
1. Wohnbevölkerung am 31. Dezember 1969 nach Verwaltungsbezirken	5
A II <u>Natürliche Bevölkerungsbewegung</u>	
1. Eheschließungen, Geborene und Gestorbene nach Monaten a) Grundzahlen b) Verhältniszahlen	6
2. Fortschreibung der standesamtlich beurkundeten Kriegsterbefälle	6
3. Eheschließungen, Lebendgeborene und Gestorbene nach Verwaltungsbezirken	7
4. Ehelösungen nach Landgerichtsbezirken	8
5. Geschiedene Ehen nach Ehedauer und Gründen	8
6. Geschiedene Ehen nach Religionszugehörigkeit der Ehepartner	8
A III <u>Räumliche Bevölkerungsbewegung</u>	
1. Über die Landesgrenze Hessens Zu- und Fortgezogene nach Herkunfts- und Zielländern	9
2. Über die Auslandsgrenze des Bundesgebietes Zu- und Fortgezogene nach Herkunfts- und Zielländern	10
3. Gesamtwanderung nach Verwaltungsbezirken	11
A IV <u>Gesundheitswesen</u>	
1. Gestorbene nach Todesursachen, Geschlecht und Monaten	12

Allgemeines

Dieser Bericht enthält für das 4. Vierteljahr 1969 die Ergebnisse der Bevölkerungsfortschreibung, der natürlichen und räumlichen Bevölkerungsbewegung sowie der Todesursachenstatistik.

Methodische und begriffliche Erklärungen

Bevölkerungsstand

Wohnbevölkerungsbegriff: Zur Wohnbevölkerung einer Gemeinde zählen

- 1.) alle Personen, die in ihr den ständigen Wohnsitz (Hauptwohnung) haben, abzüglich derjenigen, die in einer anderen Gemeinde weiteren Wohnraum haben (Nebenwohnung) und von dort aus regelmäßig zur Arbeit, Ausbildung, Schule usw. gehen, oder sich dort überwiegend aufhalten,
- 2.) alle Personen, die in ihr eine Nebenwohnung haben, von der sie regelmäßig zur Arbeit, Ausbildung, Schule usw. gehen, oder sich überwiegend aufhalten.

Dieser Wohnbevölkerungsbegriff ist bundeseinheitlich festgelegt. Bei den ausgewiesenen Wohnbevölkerungszahlen handelt es sich um Fortschreibungsergebnisse aufgrund der Geburten-, Sterbe- und Wanderungsstatistik. Grundlage für die Fortschreibung sind gegenwärtig die Wohnbevölkerungszahlen aus der Volkszählung 1961.

Natürliche Bevölkerungsbewegung

Erhebungsgrundlagen für Eheschließungen, Geborene und Gestorbene sind Zählkarten, die aufgrund der Beurkundungen der Standesbeamten für Zwecke der Statistik ausgefüllt werden. Für die Statistik der Ehelösungen werden gleichfalls Zählkarten herangezogen, die von den Landgerichten über rechtskräftige Urteile in Ehesachen bereitgestellt werden.

Eheschließungen werden nach dem Ereignisort, Geborene nach den Wohnort der Mutter, Gestorbene nach der Wohngemeinde des Verstorbenen und Ehelösungen nach dem Sitz der Landgerichte registriert.

Eheschließungen: Standesamtliche Trauungen von Deutschen und von Ausländern. Ausgenommen sind die Fälle, in denen beide Ehepartner Mitglieder der im Bundesgebiet stationierten ausländischen Streitkräfte sind.

Geborene: Unter dem Begriff Geborene werden in der Statistik Lebend- und Totgeborene verstanden. Es wird dabei zwischen ehelich und unehelich Geborenen unterschieden. Grundlage hierfür sind die Vorschriften des Bürgerlichen Gesetzbuches. Ein Kind das nach Eheschließung oder bis zu 302 Tagen nach Auflösung der Ehe durch Ehelösung oder Tod des Ehepartners geboren wird, gilt unbeschadet der Möglichkeit einer späteren Anfechtung als ehelich.

Lebendgeborene sind Kinder, bei denen nach der Scheidung vom Mutterleib entweder das Herz geschlagen oder die Nabelschnur pulsiert oder die natürliche Lungenatmung eingesetzt hat.

Totgeborene sind Kinder, bei denen nach der Scheidung vom Mutterleib weder das Herz geschlagen noch die Nabelschnur pulsiert noch die natürliche Lungenatmung eingesetzt hat, und die mindestens 35 cm lang sind. Sie werden im Rahmen der Geburtenstatistik nachgewiesen.

Diese Definition für Lebend- und Totgeborene ist in § 29 der Verordnung zur Ausführung des Personenstandsgesetzes vom 12.8.1957 geregelt und gilt seit 1.1.1958. Leibesfrüchte, die weniger als 35 cm lang sind und keine Lebenszeichen zeigten, gelten als Fehlgeburten, sie werden vom Standesbeamten nicht registriert und werden daher in der Statistik der natürlichen Bevölkerungsbewegung nicht berücksichtigt.

Gestorbene: Ohne Totgeborene, nachträglich beurkundete Kriegssterbefälle und gerichtliche Todeserklärungen.

Säuglingssterbefälle: Todesfälle von Kindern, die das erste Lebensjahr noch nicht vollendet haben.

Geborenen- und Gestorbenenüberschuß: Differenz zwischen der Zahl der Lebendgeborenen und der Gestorbenen. Überwiegt die Zahl der Lebendgeborenen die der Gestorbenen, so wird dieser Saldo als Geborenenüberschuß, im umgekehrten Falle als Gestorbenenüberschuß bezeichnet.

Meßzahlen: Die Berechnung von Meßzahlen für Eheschließungen, Ehelösungen, Geborene und Gestorbene erfolgt stets für ein Normaljahr von 365 Tagen.

Säuglingssterblichkeit: Im ersten Lebensjahr Gestorbene bezogen auf 1000 Lebendgeborene des gleichen Zeitraumes.

Ehelösungen: In der Statistik werden nur Ehelösungen, die nach deutschem Recht ausgesprochen werden, ausgewiesen. Drei Arten der Ehelösung werden unterschieden: Die Auflösung wegen Nichtigkeit, die Aufhebung der Ehe und die Ehescheidung.

Räumliche Bevölkerungsbewegung (Wanderungsstatistik)

Erhebungsgrundlage: Die Zu- und Fortgezogenen werden mit Hilfe der polizeilichen Meldescheine erfaßt, die sie nach den gesetzlichen Vorschriften über die Meldepflicht bei einem Wohnungswechsel ausfüllen müssen. Die Auszählung erfolgt nach bundeseinheitlich festgelegten Richtlinien. Umzüge innerhalb derselben Gemeinde werden nicht berücksichtigt.

Wanderungsgewinn- und -verlust: Differenz zwischen der Zahl der Zugezogenen und der Fortgezogenen. Überwiegt die Zahl der Zugezogenen die der Fortgezogenen, so wird dieser Saldo als Wanderungsgewinn, im umgekehrten Fall als Wanderungsverlust bezeichnet.

Gesundheitswesen

Todesursachen: Die Verschlüsselung der Todesursachen wird seit 1.1.1968 nach dem Systematischen Verzeichnis der internationalen Klassifikation der Krankheiten (ICD) 1968 vorgenommen. Die Angaben für die Verschlüsselung der Todesursachen werden den Leichenschauscheinchen entnommen.

A I 1. Wohnbevölkerung Hessens am 31. Dezember 1969

Kreisfreie Stadt (St.) Landkreis	Wohnbevölkerung 31. Dezember 1969		Bevölkerungsveränderung im 4. Vierteljahr 69			
			Geborenen- o. Gestorbenen- überschuß (-)	Wanderungs- gewinn oder -verlust (-)	Zu- o. Abnahme (-) der Bevölkerung	
	insgesamt	weiblich			insgesamt	%
Darmstadt, St.	141 075	73 679	- 86	483	397	0,3
Frankfurt am Main, St.	660 410	350 247	- 655	65	590	- 0,1
Gießen, St.	74 731	39 423	- 17	547	530	0,7
Hanau, St.	55 674	28 632	25	245	270	0,5
Offenbach am Main, St.	118 754	62 779	- 60	659	599	0,5
Wiesbaden, St.	260 614	141 269	- 244	290	46	0,0
Alsfeld	55 344	28 710	15	94	79	- 0,1
Bergstraße	226 085	116 767	137	1 014	1 151	0,5
Biedenkopf	64 090	32 892	9	121	130	0,2
Büdingen	89 972	46 145	14	28	42	0,0
Darmstadt	121 384	61 570	48	521	569	0,5
Dieburg	128 831	65 228	39	916	1 015	0,8
Dillkreis	103 245	53 098	54	101	155	0,2
Erbach	74 019	38 310	- 4	416	412	0,6
Friedberg	184 417	95 705	- 10	1 101	1 091	0,6
Gelnhausen	92 039	48 187	14	269	283	0,3
Gießen	116 047	59 522	27	477	504	0,4
Groß-Gerau	214 982	105 915	142	2 068	2 210	1,0
Hanau	139 933	70 238	217	1 042	1 259	0,9
Lauterbach	44 208	23 434	- 16	7	23	- 0,1
Limburg	91 411	48 298	-	55	55	0,1
Main-Taunus-Kreis	189 578	95 872	140	1 996	2 136	1,1
Oberlahnkreis	58 748	30 588	- 31	24	7	- 0,0
Obertaunuskreis	131 520	69 585	- 55	978	923	0,7
Offenbach	255 148	129 188	199	1 277	1 476	0,6
Rheingaukreis	63 481	33 667	- 43	238	281	- 0,4
Schlüchtern	43 688	22 906	- 11	85	96	- 0,2
Untertaunuskreis	72 270	36 802	10	500	510	0,7
Usingen	33 247	17 141	- 13	263	250	0,8
Wetzlar	159 328	80 565	- 15	533	518	0,3
Reg.-Bez. Darmstadt	4064 273	2106 362	- 110	15 565	15 455	0,4
Fulda, St.	44 262	24 719	- 35	188	223	- 0,5
Kassel, St.	213 494	115 521	- 191	323	132	0,1
Marburg a.d.Lahn, St.	51 382	26 113	- 8	778	770	1,5
Eschwege	64 456	34 301	4	131	127	- 0,2
Frankenberg	52 270	26 439	42	28	70	0,1
Fritzlar-Homberg	84 809	42 742	21	68	89	0,1
Fulda	109 396	57 423	129	166	295	0,3
Hersfeld	73 124	38 333	12	180	168	- 0,2
Hofgeismar	59 103	31 063	- 6	87	93	- 0,2
Hünfeld	36 902	18 973	35	44	9	- 0,0
Kassel	100 845	50 633	71	491	562	0,6
Marburg	116 660	59 128	158	456	614	- 0,5
Melsungen	47 609	25 069	10	190	180	- 0,4
Rotenburg	58 272	29 965	- 4	55	59	- 0,1
Waldeck	95 328	50 411	- 9	54	63	- 0,1
Witzenhausen	54 080	28 402	- 13	3	16	- 0,0
Wolfhagen	41 365	21 471	- 39	138	99	0,2
Ziegenhain	54 937	28 324	- 7	116	123	- 0,2
Reg.-Bez. Kassel	1358 294	709 030	170	1 400	1 570	0,1
Land H e s s e n	5422 567	2815 392	60	16 965	17 025	0,3
dav.: Kreisfreie Städte	1620 396	862 382	- 1 271	3 202	1 931	0,1
Landkreise	3802 171	1953 010	1 331	13 763	15 094	0,4

A II 1. Eheschließungen, Geborene und Gestorbene im 4. Vierteljahr 1969

a) Grundzahlen

Monat Vierteljahr	Eheschließungen				Lebendgeborene				Totgeborene		
	ins- ge- samt	darunter			männ- lich	weib- lich	ins- ge- samt	dar. un- ehe- lich	ins- ge- samt	darunter	
		nur der Mann	nur die Frau	beide Part- ner						weib- lich	un- ehe- lich
Ausländer(in)											
Oktober	3 314	177	77	79	3 129	2 911	6 040	261	51	17	5
November	2 481	113	58	55	2 697	2 618	5 315	263	51	22	4
Dezember	3 320	129	130	51	3 166	2 989	6 155	317	65	27	4
4. Vj. 1969	9 115	419	265	185	8 992	8 518	17 510	841	167	66	13
4. Vj. 1968	9 207	452	197	248	9 726	9 276	19 002	849	241	106	17

Monat Vierteljahr	Gestorbene			d a r u n t e r								
	männ- lich	weib- lich	ins- ge- samt	im 1. Lebensjahr			unter 28 Tagen			unter 24 Stunden		
				ins- ge- samt	weib- lich	un- ehe- lich	ins- ge- samt	weib- lich	un- ehe- lich	ins- ge- samt	weib- lich	un- ehe- lich
Oktober	2 552	2 464	5 016	130	59	6	91	41	5	51	23	5
November	2 506	2 452	4 958	127	61	16	93	46	13	48	26	7
Dezember	3 824	3 652	7 476	195	81	14	150	57	12	79	22	4
4. Vj. 1969	8 882	8 568	17 450	452	201	36	334	144	30	178	71	16
4. Vj. 1968	8 157	7 983	16 140	463	204	44	374	167	38	202	83	26

b) Verhältniszahlen

Monat Vierteljahr	Auf 1000 Einwohner und 1 Jahr kamen			Auf 1000 Lebendgeborene kamen			von 1000 Le- bend-und Tot- geborenen waren Totgeborene
	Ehe- schlie- ßungen	Lebend- geborene	Gestor- bene	unehelich Lebend- geborene	Gestorbene		
					im ersten Lebensjahr	unter 28 Tagen	
Oktober ¹⁾	7,2	13,1	10,9	43,2	20,7	15,1	8,4
November ¹⁾	5,6	11,9	11,1	49,5	22,9	17,5	9,5
Dezember ¹⁾	7,2	13,4	16,2	51,5	31,1	24,4	10,5
4. Vj. 1969 ¹⁾	6,7	12,8	12,8	48,0	25,0	19,1	9,4
4. Vj. 1968	6,9	14,2	12,0	44,7	23,7	19,7	12,5

1) Durchschnittliche Wohnbevölkerung in 1000 (Berechnungsgrundlage):

Oktober 5410,4 - November 5418,5 - Dezember 5422,2 - 4. Vierteljahr 1969 5417,0

A II 2. Fortschreibung der standesamtlich beurkundeten Kriegssterbefälle

4. Vierteljahr 1969

Stichtag Zeitraum	Angehörige der deutschen Wehrmacht und der ihr gleichgest. Verbände		Zivilpersonen	
	männlich	weiblich	männlich	weiblich
Stand am 30.9.1969	118 560	100	13 771	17 162
Zugang im 4. Vj. 1969	49	-	1	2
Stand am 31.12.1969	118 609	100	13 772	17 164

A II 3. Eheschließungen, Lebendgeborene und Gestorbene im 4. Vierteljahr 1969

Kreisfreie Stadt (St.) Landkreis	Ehe- schlie- ßungen ins- gesamt	Lebend- geborene		Gestorbene			Auf 1000 Einwohner u.1 Jahr			Säug- lings- sterbef. auf 1000 Lebend- geborene
		ins- gesamt	dar. un- ehel.	ins- ge- samt	darunter im 1. Lebens- Jahr	unter 28 Tage	Ehe- schlie- ßun- gen	Le- bend- ge- bo- rene	Ge- ston- be- ne	
Darmstadt, St.	301	396	27	482	4	4	8,5	11,1	13,6	10,1
Frankfurt am Main, St.	1 359	1 736	172	2 391	69	54	8,2	10,4	14,3	39,7
Gießen, St.	138	217	22	234	6	5	7,3	11,6	12,5	27,6
Hanau, St.	108	198	16	173	5	3	7,7	14,1	12,3	25,3
Offenbach am Main, St.	227	355	26	415	6	4	7,6	11,9	13,9	16,9
Wiesbaden, St.	468	660	49	904	13	11	7,1	10,0	13,8	19,7
Alsfeld	103	193	2	178	3	3	7,4	13,8	12,7	15,5
Bergstraße	372	809	31	672	21	10	6,5	14,2	11,8	26,0
Biedenkopf	95	210	4	201	3	2	5,9	13,0	12,4	14,3
Büdingen	155	308	12	294	7	5	6,8	13,6	13,0	22,7
Darmstadt	174	417	17	369	11	8	5,7	13,7	12,1	26,4
Dieburg	211	496	16	397	11	7	6,5	15,3	12,3	22,2
Dillkreis	173	390	11	336	11	10	6,6	15,0	12,9	28,2
Erbach	104	256	18	260	5	5	5,6	13,8	14,0	19,5
Friedberg	259	594	37	604	19	16	5,6	12,8	13,0	32,0
Gelnhausen	159	326	14	312	3	1	6,9	14,1	13,5	9,2
Gießen	189	391	15	364	12	11	6,5	13,4	12,5	30,7
Groß-Gerau	335	699	27	557	25	17	6,2	13,0	10,3	35,8
Hanau	194	567	16	350	12	9	5,5	16,1	10,0	21,2
Lauterbach	60	144	6	160	5	4	5,4	12,9	14,4	34,7
Limburg	157	312	6	312	11	7	6,8	13,5	13,5	35,3
Main-Taunus-Kreis	283	628	23	488	9	6	6,0	13,2	10,3	14,3
Oberlahnkreis	88	213	6	244	6	5	5,9	14,4	16,5	28,2
Obertaunuskreis	182	326	12	381	11	9	5,5	9,9	11,5	33,7
Offenbach	349	836	26	637	15	8	5,4	13,0	9,9	17,9
Rheingaukreis	98	193	10	236	4	4	6,1	12,0	14,7	20,7
Schlüchtern	71	142	4	153	8	6	6,4	12,9	13,9	56,3
Untertaunuskreis	98	255	9	245	6	5	5,4	14,0	13,5	23,5
Usingen	55	87	4	100	-	-	6,6	10,4	12,0	-
Wetzlar	213	498	19	513	17	10	5,3	12,4	12,8	34,1
Reg.-Bez. Darmstadt	6 778	12 852	657	12 962	338	249	6,6	12,6	12,7	26,3
Fulda, St.	85	129	15	164	5	4	7,6	11,5	14,7	38,8
Kassel, St.	380	642	39	833	20	12	7,1	11,9	15,5	31,2
Marburg a.d.Lahn, St.	109	138	7	146	4	3	8,5	10,7	11,3	29,0
Eschwege	131	221	9	217	5	3	8,1	13,6	13,3	22,6
Frankenberg	93	203	2	161	2	2	7,1	15,4	12,2	9,9
Fritzlar-Homberg	144	318	10	297	13	11	6,7	14,9	13,9	40,9
Fulda	153	415	13	286	19	15	5,6	15,1	10,4	45,8
Hersfeld	121	221	8	209	4	4	6,6	12,0	11,3	18,1
Hofgeismar	110	225	6	231	3	1	7,4	15,1	15,5	13,3
Hünfeld	56	142	5	107	2	2	6,0	15,2	11,5	14,1
Kassel	154	358	9	287	5	3	6,1	14,1	11,3	14,0
Marburg	173	440	9	282	7	6	5,9	15,0	9,6	15,9
Melsungen	76	172	13	162	1	1	6,3	14,3	13,5	5,8
Rotenburg	99	181	10	185	5	4	6,7	12,3	12,6	27,6
Waldeck	149	351	10	360	5	4	6,2	14,6	15,0	14,2
Witzenhausen	112	180	10	193	4	3	8,2	13,2	14,2	22,2
Wolfhagen	78	135	2	174	4	3	7,5	13,0	16,7	29,6
Ziegenhain	114	187	7	194	6	4	8,2	13,5	14,0	32,1
Reg.-Bez. Kassel	2 337	4 658	184	4 488	114	85	6,8	13,6	13,1	24,5
Land H e s s e n	9 115	17 510	841	17 450	452	334	6,7	12,8	12,8	25,8
dav.: Kreisfreie Städte	3 175	4 471	373	5 742	132	100	7,8	10,9	14,1	29,5
Landkreise	5 940	13 039	468	11 708	320	234	6,2	13,6	12,2	24,5

A II 4. Ehelösungen im 4. Vierteljahr 1969
nach Landgerichtsbezirken

Land- gerichts- bezirk	Ehe- lö- sungen ins- gesamt	d a v o n			Einge- reichte Anträge auf Ehelösungen	Abge- wiesene Klagen	Kläger war		
		Ehe- schei- dungen	Nichtig- keits- erklä- rungen	Auf- hebun- gen			der Mann	die Frau	die Staats- anwalt- schaft
Darmstadt	372	371	-	1	580	5	125	247	-
Frankfurt	509	507	-	2	732	5	157	352	-
Fulda	44	44	-	-	89	1	14	30	-
Gießen	100	100	-	-	181	-	27	73	-
Hanau	101	100	-	1	152	-	27	74	-
Kassel	156	156	-	-	347	6	55	101	-
Limburg	79	79	-	-	123	4	24	55	-
Marburg	67	67	-	-	99	1	23	44	-
Wiesbaden	108	106	-	2	278	7	35	73	-
Insgesamt	1 536	1 530	-	6	2 581	29	487	1 049	-

A II 5. Geschiedene Ehen im 4. Vierteljahr 1969
nach Ehedauer und Gründen ¹⁾

Ehedauer in Jahren	Geschie- dene Ehen insges.	davon geschieden auf Grund						
		§ 42	§ 43	§ 42 in Verbindung mit § 43	§ 42 o. § 43 m.a. §§	§ 44 o. § 45	§ 46	§ 48
Unter 1	44	-	44	-	-	-	-	-
1 b. "	5	505	2	498	1	-	2	-
5 " "	10	452	5	436	2	-	-	2
10 " "	15	238	-	228	1	-	-	9
15 " "	20	155	-	146	-	-	-	9
20 " "	25	72	-	68	-	1	-	8
25 " "	30	34	-	30	-	-	-	4
30 " "	35	17	-	13	-	-	-	4
35 " "	40	9	-	4	1	-	-	3
40 " "	45	3	-	3	-	1	-	4
45 " "	50	-	-	-	-	-	-	-
50 und mehr	1	-	1	-	-	-	-	-
Insgesamt	1 530	7	1 471	5	-	4	-	43

- 1) § 42 Ehebruch, § 43 andere Eheverfehlungen, ehrloses o. unsittliches Verhalten, § 44 auf geistiger Störung beruhendes Verhalten, § 45 Geisteskrankheit, § 46 ansteckende o. ekelerregende Krankheiten, § 48 Aufhebung der häuslichen Gemeinschaft.

A II 6. Geschiedene Ehen im 4. Vierteljahr 1969
nach der Religionszugehörigkeit der Ehepartner

Religionszugehörigkeit des Mannes	Religionszugehörigkeit der Frau				%
	evangelisch	röm.-kath.	andersgläubig o. gemeinschaftslos	ins- gesamt	
Evangelisch	730	180	16	926	60,5
römisch-katholisch	258	221	8	487	31,8
andersgläubig oder gemeinschaftslos	33	11	73	117	7,7
Insgesamt	1 021	412	97	1 530	100
%	66,7	26,9	6,4	100	-

A III 1. Über die Landesgrenze Hessens Zu- und Fortgezogene
im 4. Vierteljahr 1969 nach Herkunfts- und Zielländern

Herkunfts- bzw. Zielland	Zugezogene		Fortgezogene		Wanderungsgewinn oder -verlust (-)		
	ins- gesamt	weib- lich	ins- gesamt	weib- lich	ins- gesamt	weib- lich	dagegen 4.Vj.1968 insgesamt
Schleswig-Holstein	1 174	544	898	382	276	162	125
Hamburg	857	379	665	288	192	91	183
Niedersachsen	3 629	1 678	3 141	1 285	488	393	1 057
Bremen	374	151	267	99	107	52	161
Nordrhein-Westfalen	8 728	3 709	6 965	2 785	1 763	924	2 612
Rheinland-Pfalz	4 896	2 089	4 250	1 735	646	354	813
Baden-Württemberg	6 075	2 528	5 939	2 503	136	25	375
Bayern	5 112	2 195	5 218	2 250	- 106	- 55	343
Saarland	637	252	402	150	235	102	327
Berlin (West)	2 084	992	1 575	607	509	385	801
Bundesgebiet zusammen	33 566	14 517	29 320	12 084	4 246	2 433	6 797
Berlin (Sowjetsektor)	39	24	2	2	37	22	30
Sowjetische Besatzungszone	588	375	30	15	558	360	484
Ostgeb.d.Dt.Reiches (Gebietsst.31.12.37) z.Z.unt.fremd.Verw.	191	105	6	4	185	101	94
Ausland	27 760	9 047	15 829	4 539	11 931	4 508	7 323
Ungeklärt und ohne Angabe	10	-	2	-	8	-	43
Übrige Gebiete zusammen	28 588	9 551	15 869	4 560	12 719	4 991	7 974
Insgesamt	62 154	24 068	45 189	16 644	16 965	7 424	14 771

A III 2. Über die Auslandsgrenze des Bundesgebietes Zu- und Fortgezogene
im 4. Vierteljahr 1969 nach Herkunfts- und Zielländern

Herkunfts- bzw. Zielland	Zugezogene		Fortgezogene		Wanderungsgewinn oder -verlust (-)		
	ins- gesamt	weib- lich	ins- gesamt	weib- lich	ins- gesamt	weib- lich	dagegen 4. Vj. 1968 insgesamt
Belgien	110	47	99	35	11	12	35
Bulgarien	21	10	8	2	13	8	5
Dänemark	70	41	57	30	13	11	4
Frankreich	654	259	370	172	284	87	351
Griechenland	2 435	1 013	658	228	1 777	785	917
Großbritannien und Nordirland	430	204	270	122	160	82	136
Italien	3 703	1 192	5 711	1 021	- 2 008	171	- 2 412
Jugoslawien	5 520	1 587	2 106	479	3 414	1 108	3 338
Luxemburg	25	4	22	9	3	5	28
Niederlande	278	92	211	78	67	14	18
Österreich	1 117	343	351	142	766	201	242
Polen	145	88	39	23	106	65	33
Rumänien	200	105	65	38	135	67	46
Schweden	76	39	55	30	21	9	7
Schweiz	421	184	326	149	95	35	- 24
Spanien und Andorra	4 075	744	1 661	457	2 414	287	784
Tschechoslowakei	1 407	644	494	182	913	462	1 357
Türkei	3 703	1 072	889	206	2 814	866	2 723
UdSSR	15	7	2	-	13	7	7
Ungarn	62	30	46	23	16	7	19
Übr. europ. Ausland	640	234	207	96	433	138	107
Europ. Ausland zus.	25 107	7 939	13 647	3 522	11 460	4 417	7 721
Asien	639	270	361	110	278	160	24
USA	946	509	897	563	49	54	- 213
Kanada	152	74	129	56	23	18	- 35
Brasilien	76	37	61	31	15	6	3
Argentinien	31	15	35	19	- 4	4	-
Übriges Amerika	101	51	91	42	10	9	- 18
Südafrikan. Union	50	24	97	43	- 47	19	- 31
Übriges Afrika	544	74	322	76	222	2	- 62
Australien	95	45	181	74	- 86	29	- 67
Ozeanien	6	3	8	3	- 2	-	2
Außereurop. Ausl. zus.	2 640	1 102	2 182	1 017	458	85	- 397
Unbekanntes Ausland	13	6	-	-	13	6	- 1
Ausland insgesamt	27 760	9 047	15 829	4 539	11 931	4 508	7 323

3. Gesamtwanderung Hessens im 4. Vierteljahr 1969 nach Verwaltungsbezirken

Kreisfreie Stadt (St.) Landkreis	Zu- gezogene 1)	Fort- gezogene 1)	Wanderung über die Landesgrenze		Binnenwanderung	
			Zugezogene	Fort- gezogene	Zu- gezogene 1)	Fort- 1) gezogene
Darmstadt, St.	3 575	3 092	2 052	1 542	1 523	1 550
Frankfurt am Main, St.	16 543	16 478	11 992	9 116	4 551	7 362
Gießen, St.	2 370	1 823	977	731	1 393	1 092
Hanau, St.	1 810	1 565	1 065	776	745	789
Offenbach am Main, St.	2 828	2 169	1 583	960	1 245	1 209
Wiesbaden, St.	4 824	4 534	3 380	2 755	1 444	1 779
Alsfeld	663	757	201	207	462	550
Bergstraße	4 638	3 624	3 096	2 106	1 542	1 518
Biedenkopf	1 147	1 026	536	347	611	679
Büdingen	1 354	1 326	438	322	916	1 004
Darmstadt	3 365	2 844	1 455	1 123	1 910	1 721
Dieburg	3 143	2 227	1 431	786	1 712	1 441
Dillkreis	2 105	2 004	1 075	788	1 030	1 216
Erbach	1 876	1 460	925	505	951	955
Friedberg	4 527	3 426	1 745	1 058	2 782	2 368
Gelnhausen	1 702	1 433	514	434	1 188	999
Gießen	2 161	1 684	776	494	1 385	1 190
Groß-Gerau	6 612	4 544	4 200	2 335	2 412	2 209
Hanau	4 140	3 098	1 667	1 115	2 473	1 983
Lauterbach	545	552	186	130	359	422
Limburg	1 616	1 561	706	628	910	933
Main-Taunus-Kreis	6 096	4 100	2 691	1 682	3 405	2 418
Oberlahnkreis	871	847	261	201	610	646
Obertaunuskreis	3 870	2 892	1 832	1 177	2 038	1 715
Offenbach	7 922	6 645	3 848	2 778	4 074	3 867
Rheingaukreis	1 169	1 407	561	697	608	710
Schlüchtern	476	561	162	176	314	385
Untertaunuskreis	2 053	1 553	844	605	1 209	948
Usingen	721	458	246	120	475	338
Wetzlar	3 708	3 175	1 561	1 127	2 147	2 048
Reg.-Bez. Darmstadt	98 430	82 865	52 006	36 821	46 424	46 044
Fulda, St.	959	1 147	377	370	582	777
Kassel, St.	3 971	3 648	2 308	1 723	1 663	1 925
Marburg a.d.Lahn, St.	2 279	1 501	1 153	672	1 126	829
Eschwege	967	1 098	376	325	591	773
Frankenberg	770	742	280	239	490	503
Fritzlar-Homburg	1 517	1 449	469	344	1 048	1 105
Fulda	1 902	1 736	436	397	1 466	1 339
Hersfeld	1 153	1 333	312	386	841	947
Hofgeismar	797	884	328	341	469	543
Hünfeld	521	565	171	131	350	434
Kassel	2 216	1 725	758	514	1 458	1 211
Marburg	2 362	1 906	1 003	696	1 359	1 210
Melsungen	683	873	207	276	476	597
Rotenburg	930	985	253	320	677	665
Waldeck	1 896	1 950	927	833	969	1 117
Witzenhausen	925	928	408	379	517	549
Wolfhagen	744	606	203	196	541	410
Ziegenhain	701	817	179	226	522	591
Reg.-Bez. Kassel	25 293	23 893	10 148	8 368	15 145	15 525
Land H e s s e n	123 723	106 758	62 154	45 189	61 569	61 569
dav.: Kreisfreie Städte	39 159	35 957	24 887	18 645	14 272	17 312
Landkreise	84 564	70 801	37 267	26 544	47 297	44 257

1) Einschl. der Wanderungsfälle von Gemeinde zu Gemeinde innerhalb desselben Landkreises

A IV 1. Gestorbene 1) im 4. Vierteljahr 1969 nach Todesursachen

Todesursache 2)	Geschl.	Gestorbene an vorstehenden Todesursachen im Monat/Viertelj.			
		Oktober	November	Dezember	4. Vj. 69
Infektiöse und parasitäre Krankheiten	männl.	37	33	45	115
	weibl.	15	19	21	55
	insg.	52	52	66	170
darunter: Tuberkulose der Atmungsorgane	männl.	20	20	28	68
	weibl.	4	9	4	17
	insg.	24	29	32	85
Bösartige Neubildungen	männl.	439	445	539	1 423
	weibl.	481	442	577	1 500
	insg.	920	887	1 116	2 923
darunter: des Magens	männl.	98	81	112	291
	weibl.	70	77	73	220
	insg.	168	158	185	511
der Atmungsorgane	männl.	123	141	171	435
	weibl.	17	14	28	59
	insg.	140	155	199	494
Neubildungen der lymphatischen und blutbildenden Organe	männl.	27	24	38	89
	weibl.	22	18	22	62
	insg.	49	42	60	151
Gutartige Neubildungen und Neubildungen unbekannten Charakters	männl.	20	20	15	55
	weibl.	25	11	31	67
	insg.	45	31	46	122
Störungen der Drüsen mit innerer Sekretion, Ernährungs- und Stoffwechselkrankheiten	männl.	36	30	63	129
	weibl.	108	95	151	354
	insg.	144	125	214	483
darunter: Diabetes mellitus	männl.	32	25	60	117
	weibl.	99	86	136	321
	insg.	131	111	196	438
Krankheiten des Blutes und der blutbildenden Organe	männl.	3	7	10	20
	weibl.	11	9	11	31
	insg.	14	16	21	51
Seelische Störungen, Krankheiten des Nervensystems und der Sinnesorgane	männl.	40	30	41	111
	weibl.	28	30	44	102
	insg.	68	60	85	213
Krankheiten des Kreislaufsystems	männl.	1 174	1 191	1 703	4 068
	weibl.	1 255	1 282	1 791	4 328
	insg.	2 429	2 473	3 494	8 396
darunter: akuter Herzmuskelinfarkt	männl.	352	347	434	1 133
	weibl.	180	159	240	579
	insg.	532	506	674	1 712
Hirngefäßkrankheiten	männl.	333	344	469	1 146
	weibl.	461	463	613	1 537
	insg.	794	807	1 082	2 683
Krankheiten der Atmungsorgane	männl.	175	171	624	970
	weibl.	92	110	380	582
	insg.	267	281	1 004	1 552
Krankheiten der Verdauungsorgane	männl.	147	139	147	433
	weibl.	119	97	140	356
	insg.	266	236	287	789
darunter: Magen- und Zwölffingerdarmgeschwür	männl.	28	21	17	66
	weibl.	10	4	16	30
	insg.	38	25	33	96
Krankheiten der Leber, Gallenblase und Gallengänge	männl.	83	69	83	235
	weibl.	73	65	74	212
	insg.	156	134	157	447

Noch: A IV 1. Gestorbene 1) im 4. Vierteljahr 1969 nach Todesursachen

Todesursache 2)	Geschl.	Gestorbene an vorstehenden Todesursachen im Monat/Viertelj.			
		Oktober	November	Dezember	4. Vj. 69
Krankheiten der Harn- u. Geschlechtsorgane	männl.	68	55	92	215
	weibl.	41	31	49	121
	insg.	109	86	141	336
darunter: Nephritis und Nephrose	männl.	6	4	7	17
	weibl.	9	5	6	20
	insg.	15	9	13	37
Komplikationen in der Schwangerschaft, bei Entbindung und im Wochenbett	männl.	-	-	-	-
	weibl.	3	5	7	15
	insg.	3	5	7	15
darunter: Fehlgeburt	männl.	-	-	-	-
	weibl.	-	1	2	3
	insg.	-	1	2	3
Krankheiten der Haut- und der Unterhautzellgewebe, des Skeletts, der Muskeln und des Bindegewebes	männl.	4	6	9	19
	weibl.	9	13	31	53
	insg.	13	19	40	72
Angeborene Mißbildungen	männl.	22	12	22	56
	weibl.	20	18	22	60
	insg.	42	30	44	116
Bestimmte Ursachen der perinatalen Sterblichkeit	männl.	41	42	73	156
	weibl.	32	38	41	111
	insg.	73	80	114	267
Symptome und mangelhaft bezeichnete Todesursachen	männl.	67	72	143	282
	weibl.	76	85	149	310
	insg.	143	157	292	592
darunter: Altersschwäche ohne Angabe von Psychose	männl.	20	24	44	88
	weibl.	34	42	65	141
	insg.	54	66	109	229
Unfälle und Vergiftungen	männl.	181	169	196	546
	weibl.	90	117	151	358
	insg.	271	286	347	904
darunter: Kraftfahrzeugunfälle innerh. u. außerh. des Verkehrs	männl.	108	109	97	314
	weibl.	34	39	45	118
	insg.	142	148	142	432
sonstige Fahrzeugunfälle innerh. u. außerh. d. Verkehrs	männl.	1	2	4	7
	weibl.	-	-	1	1
	insg.	1	2	5	8
Vergiftungen	männl.	2	3	7	12
	weibl.	2	2	2	6
	insg.	4	5	9	18
Selbstmord und Selbstbeschädigung	männl.	58	51	50	159
	weibl.	29	29	25	83
	insg.	87	80	75	242
Mord und Totschlag	männl.	3	2	4	9
	weibl.	3	2	3	8
	insg.	6	4	7	17
Sonstige Gewalteinwirkungen	männl.	10	7	10	27
	weibl.	5	1	6	12
	insg.	15	8	16	39
Gestorbene insgesamt	männl.	2 552	2 506	3 824	8 882
	weibl.	2 464	2 452	3 652	8 568
	insg.	5 016	4 958	7 476	17 450

1) Ohne Totgeborene, nachträglich beurkundete Kriegssterbefälle und gerichtliche Todeserklärungen.

2) Todesursache nach internationaler Systematik (ICD) 1968.

STATISTISCHE BERICHTE

des Hessischen Statistischen Landesamtes

WIESBADEN · RHEINSTRASSE 35-37 · TELEFON 36 81 · TELEX 4-186 555 HSTL-D

* A I 1 - vj 1/70
* A II 1, * A II 2 - vj 1/70
* A III 1 - vj 1/70
* A IV 3 - vj 1/70

Ausgegeben im Juli 1970

Bevölkerungsvorgänge in Hessen

im 1. Vierteljahr 1970

Inhaltsübersicht

	Seite
Methodische und begriffliche Erklärungen	3
A I <u>Bevölkerungsstand</u>	
1. Wohnbevölkerung am 31. März 1970 nach Verwaltungsbezirken	5
A II <u>Natürliche Bevölkerungsbewegung</u>	
1. Eheschließungen, Geborene und Gestorbene nach Monaten a) Grundzahlen b) Verhältniszahlen	6
2. Fortschreibung der standesamtlich beurkundeten Kriegsterbefälle	6
3. Eheschließungen, Lebendgeborene und Gestorbene nach Verwaltungsbezirken	7
4. Ehelösungen nach Landgerichtsbezirken	8
5. Geschiedene Ehen nach Ehedauer und Gründen	8
6. Geschiedene Ehen nach Religionszugehörigkeit der Ehepartner	8
A III <u>Räumliche Bevölkerungsbewegung</u>	
1. Über die Landesgrenze Hessens Zu- und Fortgezogene nach Herkunfts- und Zielländern	9
2. Über die Auslandsgrenze des Bundesgebietes Zu- und Fortgezogene nach Herkunfts- und Zielländern	10
3. Gesamtwanderung nach Verwaltungsbezirken	11
A IV <u>Gesundheitswesen</u>	
1. Gestorbene nach Todesursachen, Geschlecht und Monaten	12

Allgemeines

Dieser Bericht enthält für das 1. Vierteljahr 1970 die Ergebnisse der Bevölkerungsfortschreibung, der natürlichen und räumlichen Bevölkerungsbewegung sowie der Todesursachenstatistik.

Methodische und begriffliche Erklärungen

Bevölkerungsstand

Wohnbevölkerungsbegriff: Zur Wohnbevölkerung einer Gemeinde zählen

- 1.) alle Personen, die in ihr den ständigen Wohnsitz (Hauptwohnung) haben, abzüglich derjenigen, die in einer anderen Gemeinde weiteren Wohnraum haben (Nebenwohnung) und von dort aus regelmäßig zur Arbeit, Ausbildung, Schule usw. gehen, oder sich dort überwiegend aufhalten,
- 2.) alle Personen, die in ihr eine Nebenwohnung haben, von der sie regelmäßig zur Arbeit, Ausbildung, Schule usw. gehen, oder sich überwiegend aufhalten.

Dieser Wohnbevölkerungsbegriff ist bundeseinheitlich festgelegt. Bei den ausgewiesenen Wohnbevölkerungszahlen handelt es sich um Fortschreibungsergebnisse aufgrund der Geburten-, Sterbe- und Wanderungsstatistik. Grundlage für die Fortschreibung sind gegenwärtig die Wohnbevölkerungszahlen aus der Volkszählung 1961.

Natürliche Bevölkerungsbewegung

Erhebungsgrundlagen für Eheschließungen, Geborene und Gestorbene sind Zählkarten, die aufgrund der Beurkundungen der Standesbeamten für Zwecke der Statistik ausgefüllt werden. Für die Statistik der Ehelösungen werden gleichfalls Zählkarten herangezogen, die von den Landgerichten über rechtskräftige Urteile in Ehesachen bereitgestellt werden.

Eheschließungen werden nach dem Ereignisort, Geborene nach den Wohnort der Mutter, Gestorbene nach der Wohngemeinde des Verstorbenen und Ehelösungen nach dem Sitz der Landgerichte registriert.

Eheschließungen: Standesamtliche Trauungen von Deutschen und von Ausländern. Ausgenommen sind die Fälle, in denen beide Ehepartner Mitglieder der im Bundesgebiet stationierten ausländischen Streitkräfte sind.

Geborene: Unter dem Begriff Geborene werden in der Statistik Lebend- und Totgeborene verstanden. Es wird dabei zwischen ehelich und unehelich Geborenen unterschieden. Grundlage hierfür sind die Vorschriften des Bürgerlichen Gesetzbuches. Ein Kind das nach Eheschließung oder bis zu 302 Tagen nach Auflösung der Ehe durch Ehelösung oder Tod des Ehepartners geboren wird, gilt unbeschadet der Möglichkeit einer späteren Anfechtung als ehelich.

Lebendgeborene sind Kinder, bei denen nach der Scheidung vom Mutterleib entweder das Herz geschlagen oder die Nabelschnur pulsiert oder die natürliche Lungenatmung eingesetzt hat.

Totgeborene sind Kinder, bei denen nach der Scheidung vom Mutterleib weder das Herz geschlagen noch die Nabelschnur pulsiert noch die natürliche Lungenatmung eingesetzt hat, und die mindestens 35 cm lang sind. Sie werden im Rahmen der Geburtenstatistik nachgewiesen.

Diese Definition für Lebend- und Totgeborene ist in § 29 der Verordnung zur Ausführung des Personenstandsgesetzes vom 12.8.1957 geregelt und gilt seit 1.1.1958. Leibesfrüchte, die weniger als 35 cm lang sind und keine Lebenszeichen zeigten, gelten als Fehlgeburten, sie werden vom Standesbeamten nicht registriert und werden daher in der Statistik der natürlichen Bevölkerungsbewegung nicht berücksichtigt.

Gestorbene: Ohne Totgeborene, nachträglich beurkundete Kriegssterbefälle und gerichtliche Todeserklärungen.

Säuglingssterbefälle: Todesfälle von Kindern, die das erste Lebensjahr noch nicht vollendet haben.

Geborenen- und Gestorbenenüberschuß: Differenz zwischen der Zahl der Lebendgeborenen und der Gestorbenen. Überwiegt die Zahl der Lebendgeborenen die der Gestorbenen, so wird dieser Saldo als Geborenenüberschuß, im umgekehrten Falle als Gestorbenenüberschuß bezeichnet.

Meßzahlen: Die Berechnung von Meßzahlen für Eheschließungen, Ehelösungen, Geborene und Gestorbene erfolgt stets für ein Normaljahr von 365 Tagen.

Säuglingssterblichkeit: Im ersten Lebensjahr Gestorbene bezogen auf 1000 Lebendgeborene des gleichen Zeitraumes.

Ehelösungen: In der Statistik werden nur Ehelösungen, die nach deutschem Recht ausgesprochen werden, ausgewiesen. Drei Arten der Ehelösung werden unterschieden: Die Auflösung wegen Nichtigkeit, die Aufhebung der Ehe und die Ehescheidung.

Räumliche Bevölkerungsbewegung (Wanderungsstatistik)

Erhebungsgrundlage: Die Zu- und Fortgezogenen werden mit Hilfe der polizeilichen Meldescheine erfaßt, die sie nach den gesetzlichen Vorschriften über die Meldepflicht bei einem Wohnungswechsel ausfüllen müssen. Die Auszählung erfolgt nach bundeseinheitlich festgelegten Richtlinien. Umzüge innerhalb derselben Gemeinde werden nicht berücksichtigt.

Wanderungsgewinn- und -verlust: Differenz zwischen der Zahl der Zugezogenen und der Fortgezogenen. Überwiegt die Zahl der Zugezogenen die der Fortgezogenen, so wird dieser Saldo als Wanderungsgewinn, im umgekehrten Fall als Wanderungsverlust bezeichnet.

Gesundheitswesen

Todesursachen: Die Verschlüsselung der Todesursachen wird seit 1.1.1968 nach dem Systematischen Verzeichnis der internationalen Klassifikation der Krankheiten (ICD) 1968 vorgenommen. Die Angaben für die Verschlüsselung der Todesursachen werden den Leichenschauscheinchen entnommen.

A I 1. Wohnbevölkerung Hessens am 31. März 1970

Kreisfreie Stadt (St.) Landkreis	Wohnbevölkerung 31. März 1970		Bevölkerungsveränderung im 1. Viertelj. 1970				
			Geborenen- o. Gestorbenen- überschuß (-)	Wanderungs- gewinn oder -verlust (-)	Zu-o. Abnahme (-) der Bevölkerung		
	insgesamt	weiblich			insgesamt	%	
Darmstadt, St.	141 523	73 829	- 23	471	448	0,3	
Frankfurt am Main, St.	660 807	349 464	- 685	1082	397	0,1	
Gießen, St.	74 484	39 235	- 16	- 263	- 247	- 0,3	
Hanau, St.	55 916	28 701	- 34	276	242	0,4	
Offenbach am Main, St.	119 292	62 977	- 54	592	538	0,5	
Wiesbaden, St.	261 271	141 430	- 310	967	657	0,3	
Alsfeld	55 353	28 696	- 9	18	9	0,0	
Bergstraße	227 407	117 343	- 159	1 163	1 322	0,6	
Biedenkopf	64 169	32 926	- 28	51	79	0,1	
Büdingen	90 169	46 193	- 20	177	197	0,2	
Darmstadt	122 364	61 859	- 71	909	980	0,8	
Dieburg	129 825	65 613	- 159	835	994	0,8	
Dillkreis	103 641	53 141	- 40	356	396	0,4	
Erbach	74 465	38 470	- 8	454	446	0,6	
Friedberg	185 422	96 222	- 6	999	1 005	0,5	
Gelnhausen	92 173	48 207	- 44	178	134	0,1	
Gießen	116 338	59 592	- 18	273	291	0,3	
Groß-Gerau	216 722	106 568	- 197	1 543	1 740	0,8	
Hanau	140 972	70 661	- 141	898	1 039	0,7	
Lauterbach	44 053	23 363	- 64	- 91	- 155	- 0,4	
Limburg	91 778	48 377	- 73	440	367	0,4	
Main-Taunus-Kreis	191 921	96 850	- 141	2 202	2 343	1,2	
Oberlahnkreis	58 866	30 598	- 51	169	118	0,2	
Obertaunuskreis	132 554	70 035	- 39	1 073	1 034	0,8	
Offenbach	257 778	130 302	- 215	2 415	2 630	1,0	
Rheingaukreis	63 473	33 659	- 59	51	- 8	- 0,0	
Schlüchtern	43 810	22 979	- 43	79	122	0,3	
Untertaunuskreis	72 702	37 004	- 2	430	432	0,6	
Usingen	33 436	17 221	- 11	200	189	0,6	
Wetzlar	159 781	80 694	- 90	363	453	0,3	
Reg.-Bez. Darmstadt	4082 465	2112 209	- 118	18 310	18 192	0,4	
Fulda, St.	44 254	24 697	- 26	18	- 8	- 0,0	
Kassel, St.	213 623	115 438	- 178	307	129	0,1	
Marburg a.d.Lahn, St.	50 993	25 966	- 20	- 409	- 389	- 0,8	
Eschwege	64 402	34 270	- 22	- 32	- 54	- 0,1	
Frankenberg	52 310	26 466	- 6	34	40	0,1	
Fritzlar-Homberg	84 755	42 694	- 2	- 52	- 54	- 0,1	
Fulda	109 501	57 519	- 113	- 8	105	0,1	
Hersfeld	73 068	38 293	- 21	- 35	- 56	- 0,1	
Hofgeismar	59 020	31 011	- 49	- 34	- 83	- 0,1	
Hünfeld	36 918	18 964	- 29	- 13	16	0,0	
Kassel	101 448	50 837	- 101	502	603	0,6	
Marburg	116 747	59 111	- 141	- 54	87	0,1	
Melsungen	47 706	25 062	- 24	121	97	0,2	
Rotenburg	58 163	29 894	- 5	- 114	- 109	- 0,2	
Waldeck	95 530	50 418	-	202	202	0,2	
Witzenhausen	54 039	28 356	- 13	- 28	- 41	- 0,1	
Wolfhagen	41 374	21 464	- 5	4	9	0,0	
Ziegenhain	54 996	28 339	- 46	13	59	0,1	
Reg.-Bez. Kassel	1358 847	708 799	- 131	422	553	0,0	
Land H e s s e n	5441 312	2821 008	- 13	18 732	18 745	0,3	
dav.: Kreisfreie Städte	1622 163	861 737	- 1 274	3 041	1 767	0,1	
Landkreise	3819 149	1959 271	1 287	15 691	16 978	0,4	

A II 3. Eheschließungen, Lebendgeborene und Gestorbene im 1. Vierteljahr 1970

Kreisfreie Stadt (St.) Landkreis	Ehe- schlie- Bungen ins- gesamt	Lebend- geborene		Gestorbene			Auf 1000 Einwohner u.1 Jahr			Säug- lings- sterbef. auf 1000 Lebend- geborene
		ins- gesamt	dar, un- ehel.	ins- ge- samt	darunter im 1. Lebens- jahr	unter 28 Tage	Ehe- schlie- Bun- gen	Le- bend- ge- borene	Ge- ston- be- ne	
Darmstadt, St.	244	415	23	438	11	8	7,0	11,9	12,6	26,5
Frankfurt am Main, St.	1 075	1 539	132	2 224	45	28	6,6	9,4	13,7	29,2
Gießen, St.	117	234	18	218	10	8	6,4	12,7	11,8	42,7
Hanau, St.	94	150	19	184	6	4	6,8	10,9	13,4	40,0
Offenbach am Main, St.	184	348	35	402	8	7	6,3	11,9	13,7	23,0
Wiesbaden, St.	383	611	68	921	14	8	6,0	9,5	14,3	22,9
Alsfeld	81	199	4	208	2	1	5,9	14,6	15,3	10,1
Bergstraße	293	801	30	642	26	22	5,2	14,3	11,5	32,5
Biedenkopf	77	243	11	215	3	3	4,9	15,4	13,6	12,3
Büdingen	110	332	9	312	6	5	5,0	14,9	14,0	18,1
Darmstadt	146	424	24	353	5	4	4,9	14,1	11,8	11,8
Dieburg	152	471	18	312	13	11	4,8	14,8	9,8	27,6
Dillkreis	144	367	10	327	8	7	5,6	14,4	12,8	21,8
Erbach	108	223	7	231	9	8	5,9	12,2	12,6	40,4
Friedberg	235	561	38	555	14	10	5,2	12,3	12,2	25,0
Gelnhausen	130	297	11	341	9	7	5,7	13,1	15,0	30,3
Gießen	158	384	13	366	7	5	5,5	13,4	12,8	18,2
Groß-Gerau	293	675	22	478	12	7	5,5	12,7	9,0	17,8
Hanau	172	485	25	344	11	7	5,0	14,0	9,9	22,7
Lauterbach	51	150	4	214	4	4	4,7	13,8	19,7	26,7
Limburg	135	303	10	376	6	6	6,0	13,4	16,7	19,8
Main-Taunus-Kreis	200	604	30	463	18	15	4,3	12,8	9,8	29,8
Oberlahnkreis	85	188	1	239	3	3	5,9	13,0	16,5	16,0
Obertaunuskreis	186	378	12	417	5	4	5,7	11,6	12,8	13,2
Offenbach	299	838	34	623	29	23	4,7	13,3	9,9	34,6
Rheingaukreis	66	181	6	240	4	3	4,2	11,6	15,3	22,1
Schlüchtern	59	196	5	153	3	2	5,5	18,2	14,2	15,3
Untertaunuskreis	102	242	6	240	7	6	5,7	13,5	13,4	28,9
Ussingen	39	83	2	94	1	1	4,7	10,1	11,4	12,0
Wetzlar	196	540	13	450	17	15	5,0	13,7	11,4	31,5
Reg.-Bez. Darmstadt	5 614	12 462	640	12 580	316	242	5,6	12,4	12,5	25,4
Fulda, St.	89	160	12	186	5	4	8,2	14,7	17,0	31,3
Kassel, St.	333	599	47	777	19	14	6,3	11,4	14,8	31,7
Marburg a.d.Lahn, St.	99	139	12	119	3	2	7,9	11,0	9,4	21,6
Eschwege	91	233	4	255	5	1	5,7	14,7	16,0	21,5
Frankenberg	84	203	7	197	2	2	6,5	15,7	15,3	9,9
Fritzlar-Homberg	113	281	6	283	7	5	5,4	13,4	13,5	24,9
Fulda	157	477	13	364	26	23	5,8	17,7	13,5	54,5
Hersfeld	101	250	8	271	4	4	5,6	13,9	15,0	16,0
Hofgeismar	88	212	8	261	4	3	6,0	14,6	17,9	18,9
Hünfeld	44	150	5	121	8	6	4,8	16,5	13,3	53,3
Kassel	120	401	15	300	11	10	4,8	16,1	12,0	27,4
Marburg	137	478	15	337	14	11	4,8	16,6	11,7	29,3
Melsungen	61	149	3	173	4	3	5,2	12,7	14,7	26,8
Rotenburg	107	218	7	213	5	3	7,5	15,2	14,8	22,9
Waldeck	147	352	9	352	9	7	6,2	15,0	15,0	25,6
Witzenhausen	75	172	7	185	4	3	5,6	12,9	13,9	23,3
Wolfhagen	58	143	1	138	6	5	5,7	14,0	13,5	42,0
Ziegenhain	68	237	4	191	4	2	5,0	17,5	14,1	16,9
Reg.-Bez. Kassel	1 972	4 854	183	4 723	140	108	5,9	14,5	14,1	28,8
Land H e s s e n	7 586	17 316	823	17 303	456	350	5,7	12,9	12,9	26,3
dav.: Kreisfreie Städte	2 618	4 195	366	5 469	121	83	6,5	10,5	13,7	28,8
Landkreise	4 968	13 121	457	11 834	335	267	5,3	14,0	12,6	25,5

A II 4. Ehelösungen im 1. Vierteljahr 1970
nach Landgerichtsbezirken

Land- gerichts- bezirk	Ehe- lö- sungen ins- gesamt	d a v o n			Einge- reichte Anträge auf Ehelösungen	Abge- wiesene Klagen	Kläger war		
		Ehe- schei- dungen	Nichtig- keits- erklä- rungen	Auf- hebun- gen			der Mann	die Frau	die Staats- anwalt- schaft
Darmstadt	457	457	-	-	746	11	129	328	-
Frankfurt	539	538	-	1	720	12	166	373	-
Fulda	42	42	-	-	79	-	12	30	-
Gießen	119	119	-	-	170	-	35	84	-
Hanau	89	89	-	-	157	1	28	61	-
Kassel	264	263	-	1	359	3	78	186	-
Limburg	86	86	-	-	129	2	18	68	-
Märburg	68	68	-	-	123	-	23	45	-
Wiesbaden	146	145	1	-	341	1	51	95	-
Insgesamt	1 810	1 807	1	2	2 824	30	540	1 270	-

A II 5. Geschiedene Ehen im 1. Vierteljahr 1970
nach Ehedauer und Gründen 1)

Ehedauer in Jahren	Geschie- dene Ehen insges.	davon geschieden auf Grund						
		§ 42	§ 43	§ 42 in Verbindung mit § 43	§ 42 o. § 43 m.a. §§	§ 44 o. § 45	§ 46	§ 48
Unter 1	47	-	47	-	-	-	-	-
1 b. " 5	648	4	641	1	-	2	-	-
5 " " 10	503	3	486	3	-	-	-	11
10 " " 15	270	5	253	2	-	-	-	10
15 " " 20	160	-	149	2	-	2	-	7
20 " " 25	103	2	91	-	-	-	-	10
25 " " 30	38	-	33	-	-	1	-	4
30 " " 35	24	-	19	-	-	-	-	5
35 " " 40	12	-	8	-	-	-	-	4
40 " " 45	1	-	1	-	-	-	-	-
45 " " 50	1	-	-	-	-	-	-	-
50 und mehr	-	-	-	-	-	1	-	-
Insgesamt	1 807	14	1 728	8	-	6	-	51

- 1) § 42 Ehebruch, § 43 andere Eheverfehlungen, ehrloses o. unsittliches Verhalten, § 44 auf geistiger Störung beruhendes Verhalten, § 45 Geisteskrankheit, § 46 ansteckende o. ekelerregende Krankheiten, § 48 Aufhebung der häuslichen Gemeinschaft.

A II 6. Geschiedene Ehen im 1. Vierteljahr 1970
nach der Religionszugehörigkeit der Ehepartner

Religionszugehörigkeit des Mannes	Religionszugehörigkeit der Frau				%
	evangelisch	röm.-kath.	andersgläubig o. gemeinschaftslos	ins- gesamt	
Evangelisch	898	228	20	1 146	63,4
römisch-katholisch	257	257	11	525	29,1
andersgläubig oder gemeinschaftslos	55	22	59	136	7,5
Insgesamt	1 210	507	90	1 807	100
%	67,0	28,0	5,0	100	-

A III 1. Über die Landesgrenze Hessens Zu- und Fortgezogene
im 1. Vierteljahr 1970 nach Herkunfts- und Zielländern

Herkunfts- bzw. Zielland	Zugezogene		Fortgezogene		Wanderungsgewinn oder -verlust (-)		
	ins- gesamt	weib- lich	ins- gesamt	weib- lich	ins- gesamt	weib- lich	dagegen 1. Vj.1969 insgesamt
Schleswig-Holstein	848	377	797	344	51	33	134
Hamburg	870	369	596	248	274	121	- 10
Niedersachsen	2 790	1 216	2 442	1 070	348	146	498
Bremen	327	140	206	71	121	69	49
Nordrhein-Westfalen	6 726	2 761	6 061	2 327	665	434	725
Rheinland-Pfalz	3 815	1 613	3 585	1 472	230	141	277
Baden-Württemberg	5 097	2 002	4 673	1 919	424	83	25
Bayern	4 291	1 713	4 106	1 760	185	- 47	- 107
Saarland	600	209	401	132	199	77	236
Berlin (West)	1 855	847	1 341	512	514	335	734
Bundesgebiet zusammen	27 219	11 247	24 208	9 855	3 011	1 392	2 561
Berlin (Sowjetsektor)	22	12	10	6	12	6	29
Sowjetische Besatzungszone	278	189	21	8	257	181	270
Ostgeb.d.Dt.Reiches (Gebietsst.31.12.37) z.Z.unt.fremd.Verw.	155	81	1	-	154	81	217
Ausland	26 226	8 102	10 928	3 892	15 298	4 210	15 037
Ungeklärt und ohne Angabe	-	-	-	-	-	-	26
Übrige Gebiete zusammen	26 681	8 384	10 960	3 906	15 721	4 478	15 579
Insgesamt	53 900	19 631	35 168	13 761	18 732	5 870	18 140

A III 2. Über die Auslandsgrenze des Bundesgebietes Zu- und Fortgezogene
im 1. Vierteljahr 1970 nach Herkunfts- und Zielländern

Herkunfts- bzw. Zielland	Zugezogene		Fortgezogene		Wanderungsgewinn oder -verlust (-)		
	ins- gesamt	weib- lich	ins- gesamt	weib- lich	ins- gesamt	weib- lich	dagegen insgesamt
Belgien	87	31	106	44	- 19	- 13	38
Bulgarien	10	6	6	2	4	4	2
Dänemark	50	22	33	12	17	10	4
Frankreich	544	218	308	144	236	74	214
Griechenland	1 980	760	711	264	1 269	496	1 013
Großbritannien und Nordirland	339	139	255	119	84	20	87
Italien	6 977	1 655	2 690	831	4 287	824	4 249
Jugoslawien	5 420	1 625	1 401	421	4 019	1 204	3 969
Luxemburg	23	10	17	6	6	4	19
Niederlande	258	85	220	73	38	12	120
Österreich	875	261	280	87	595	174	249
Polen	159	89	53	36	106	53	36
Rumänien	228	99	36	20	192	79	39
Schweden	72	44	73	31	- 1	13	45
Schweiz	370	143	263	127	107	16	- 28
Spanien und Andorra	2 511	781	1 140	278	1 371	503	2 530
Tschechoslowakei	494	235	300	113	194	122	575
Türkei	2 854	814	729	201	2 125	613	1 853
UdSSR	13	3	3	1	10	2	- 1
Ungarn	45	27	37	26	8	1	26
Übr. europ. Ausland	627	227	179	84	448	143	146
Europ. Ausland zus.	23 936	7 274	8 840	2 920	15 096	4 354	15 177
Asien	550	197	383	117	167	80	119
USA	703	346	951	562	- 248	- 216	- 187
Kanada	104	47	90	41	14	6	- 24
Brasilien	70	28	47	27	23	1	14
Argentinien	49	15	27	14	22	1	12
Übriges Amerika	110	65	93	46	17	19	- 4
Südafrikan. Union	105	27	79	40	26	- 13	- 15
Übriges Afrika	450	52	262	58	188	- 6	14
Australien	109	43	149	64	- 40	- 21	- 73
Ozeanien	2	2	6	3	- 4	- 1	5
Außereurop. Ausl. zus.	2 252	822	2 087	972	165	- 150	- 139
Unbekanntes Ausland	38	6	1	-	37	6	- 1
Ausland insgesamt	26 226	8 102	10 928	3 892	15 298	4 210	15 037

3. Gesamtwanderung Hessens im 1. Vierteljahr 1970 nach Verwaltungsbezirken

Kreisfreie Stadt (St.) Landkreis	Zu- gezogene 1)	Fort- gezogene 1)	Wanderung über die Landesgrenze		Binnenwanderung	
			Zugezogene	Fort- gezogene	Zu- gezogene ¹⁾	Fort- gezogene
Darmstadt, St.	2 898	2 427	1 692	1 134	1 206	1 293
Frankfurt am Main, St.	14 812	13 730	10 748	7 412	4 064	6 318
Gießen, St.	1 597	1 860	764	776	833	1 084
Hanau, St.	1 602	1 326	948	627	654	699
Offenbach am Main, St.	2 489	1 897	1 579	695	910	1 202
Wiesbaden, St.	4 407	3 440	3 020	1 956	1 387	1 484
Alsfeld	603	585	196	150	407	435
Bergstraße	4 001	2 838	2 569	1 538	1 432	1 300
Biedenkopf	903	852	483	301	420	551
Büdingen	1 110	933	444	252	666	681
Darmstadt	3 094	2 185	1 511	857	1 583	1 328
Dieburg	2 633	1 798	1 286	668	1 347	1 130
Dillkreis	2 039	1 683	1 017	679	1 022	1 004
Erbach	1 588	1 134	796	386	792	748
Friedberg	3 924	2 925	1 361	795	2 563	2 130
Gelnhausen	1 233	1 055	448	301	785	754
Gießen	1 711	1 438	660	473	1 051	965
Groß-Gerau	5 012	3 469	2 957	1 664	2 055	1 805
Hanau	3 386	2 488	1 451	898	1 935	1 590
Lauterbach	298	389	86	84	212	305
Limburg	1 508	1 068	760	418	748	650
Main-Taunus-Kreis	5 851	3 649	2 668	1 375	3 183	2 274
Oberlahnkreis	897	728	319	189	578	539
Obertaunuskreis	3 471	2 398	1 672	918	1 799	1 480
Offenbach	7 240	4 825	3 830	1 754	3 410	3 071
Rheingaukreis	1 136	1 085	544	465	592	620
Schlüchtern	501	422	202	129	299	293
Untertaunuskreis	1 740	1 310	742	405	998	905
Usingen	637	437	188	106	449	331
Wetzlar	3 066	2 703	1 352	1 003	1 714	1 700
Reg.-Bez. Darmstadt	85 387	67 077	46 293	28 408	39 094	38 669
Fulda, St.	750	732	290	290	460	442
Kassel, St.	3 109	2 802	1 820	1 388	1 289	1 414
Marburg a.d.Lahn, St.	1 022	1 431	465	675	557	756
Eschwege	741	773	301	266	440	507
Frankenberg	622	588	231	211	391	377
Fritzlar-Homberg	984	1 036	342	302	642	734
Fulda	1 134	1 142	315	315	819	827
Hersfeld	868	903	308	297	560	606
Hofgeismar	693	727	260	279	433	448
Hünfeld	420	433	114	80	306	353
Kassel	1 781	1 279	635	432	1 146	847
Marburg	1 585	1 639	600	687	985	952
Melsungen	658	537	287	153	371	384
Rotenburg	726	840	277	196	449	644
Waldeck	1 548	1 346	742	580	806	766
Witzenhausen	695	723	305	317	390	406
Wolfhagen	425	421	143	133	282	288
Ziegenhain	559	546	172	159	387	387
Reg.-Bez. Kassel	18 320	17 898	7 607	6 760	10 713	11 138
Land Hessen	103 707	84 975	53 900	35 168	49 807	49 807
dav.: Kreisfreie Städte	32 686	29 645	21 326	14 953	11 360	14 692
Landkreise	71 021	55 330	32 574	20 215	38 447	35 115

1) Einschl. der Wanderungsfälle von Gemeinde zu Gemeinde innerhalb desselben Landkreises

A IV 1. Gestorbene 1) im 1. Vierteljahr 1970 nach Todesursachen

T o d e s u r s a c h e 2)	Geschl.	Gestorbene an vorstehenden Todes- ursachen im Monat/Viertelj.			
		Januar	Februar	März	1. Vj.70
Infektiöse und parasitäre Krankheiten	männl.	40	26	29	95
	weibl.	27	22	9	58
	insg.	67	48	38	153
darunter: Tuberkulose der Atmungsorgane	männl.	19	15	16	50
	weibl.	14	7	4	25
	insg.	33	22	20	75
Bösartige Neubildungen	männl.	422	389	461	1 272
	weibl.	456	471	465	1 392
	insg.	878	860	926	2 664
darunter: des Magens	männl.	74	77	81	232
	weibl.	67	74	78	219
	insg.	141	151	159	451
der Atmungsorgane	männl.	125	92	132	349
	weibl.	19	14	27	60
	insg.	144	106	159	409
Neubildungen der lymphatischen und blutbildenden Organe	männl.	29	33	34	96
	weibl.	36	17	35	88
	insg.	65	50	69	184
Gutartige Neubildungen und Neubildungen unbekannten Charakters	männl.	24	11	18	53
	weibl.	24	15	23	62
	insg.	48	26	41	115
Störungen der Drüsen mit innerer Sekre- tion, Ernährungs- und Stoffwechsel- krankheiten	männl.	68	47	41	156
	weibl.	164	97	107	368
	insg.	232	144	148	524
darunter: Diabetes mellitus	männl.	63	42	35	140
	weibl.	145	90	97	332
	insg.	208	132	132	472
Krankheiten des Blutes und der blut- bildenden Organe	männl.	4	4	9	17
	weibl.	13	9	6	28
	insg.	17	13	15	45
Seelische Störungen, Krankheiten des Nervensystems und der Sinnesorgane	männl.	43	27	36	106
	weibl.	39	40	30	109
	insg.	82	67	66	215
Krankheiten des Kreislaufsystems	männl.	1 629	1 109	1 214	3 952
	weibl.	1 666	1 274	1 249	4 189
	insg.	3 295	2 383	2 463	8 141
darunter: akuter Herzmuskelinfarkt	männl.	377	278	319	974
	weibl.	180	170	159	509
	insg.	577	448	478	1 483
Hirngefäßkrankheiten	männl.	474	322	367	1 163
	weibl.	579	439	453	1 471
	insg.	1 053	761	820	2 634
Krankheiten der Atmungsorgane	männl.	745	210	278	1 233
	weibl.	522	188	151	861
	insg.	1 267	398	429	2 094
Krankheiten der Verdauungsorgane	männl.	154	153	137	444
	weibl.	105	115	133	353
	insg.	259	268	270	797
darunter: Magen- und Zwölffingerdarm- geschwür	männl.	17	24	16	57
	weibl.	1	6	8	15
	insg.	18	30	24	72
Krankheiten der Leber, Gallen- blase und Gallengänge	männl.	85	85	78	248
	weibl.	64	68	74	206
	insg.	149	153	152	454

Noch: A IV 1. Gestorbene 1) im 1. Vierteljahr 1970 nach Todesursachen

Todesursache 2)	Geschl.	Gestorbene an vorstehenden Todesursachen im Monat/Viertelj.			
		Januar	Februar	März	I.V. 70
Krankheiten der Harn- u. Geschlechtsorgane	männl.	77	61	49	187
	weibl.	37	27	48	112
	insg.	114	88	97	299
darunter: Nephritis und Nephrose	männl.	13	12	9	34
	weibl.	3	4	8	15
	insg.	16	16	17	49
Komplikationen in der Schwangerschaft, bei Entbindung und im Wochenbett	männl.	-	-	-	-
	weibl.	1	-	1	2
	insg.	1	-	1	2
darunter: Fehlgeburt	männl.	-	-	-	-
	weibl.	-	-	1	1
	insg.	-	-	1	1
Krankheiten der Haut- und der Unterhautzellgewebe, des Skeletts, der Muskeln und des Bindegewebes	männl.	9	7	5	21
	weibl.	21	9	12	42
	insg.	30	16	17	63
Angeborene Mißbildungen	männl.	17	25	20	62
	weibl.	18	17	18	53
	insg.	35	42	38	115
Bestimmte Ursachen der perinatalen Sterblichkeit	männl.	58	49	54	161
	weibl.	42	44	39	125
	insg.	100	93	93	286
Symptome und mangelhaft bezeichnete Todesursachen	männl.	88	113	95	296
	weibl.	127	91	96	314
	insg.	215	204	191	610
darunter: Altersschwäche ohne Angabe von Psychose	männl.	30	34	27	91
	weibl.	66	49	42	157
	insg.	96	83	69	248
Unfälle und Vergiftungen	männl.	118	118	155	391
	weibl.	121	107	116	344
	insg.	239	225	271	735
darunter: Kraftfahrzeugunfälle innerh. u. außerh. des Verkehrs	männl.	54	69	82	205
	weibl.	23	34	22	79
	insg.	77	103	104	284
sonstige Fahrzeugunfälle innerh. u. außerh. d. Verkehrs	männl.	4	6	8	18
	weibl.	2	-	2	4
	insg.	6	6	10	22
Vergiftungen	männl.	3	2	3	8
	weibl.	-	1	1	2
	insg.	3	3	4	10
Selbstmord und Selbstbeschädigung	männl.	41	59	40	140
	weibl.	29	22	31	82
	insg.	70	81	71	222
Mord und Totschlag	männl.	2	4	3	9
	weibl.	2	1	2	5
	insg.	4	5	5	14
Sonstige Gewalteinwirkungen	männl.	3	6	4	13
	weibl.	2	5	5	12
	insg.	5	11	9	25
Gestorbene insgesamt	männl.	3 571	2 451	2 682	8 704
	weibl.	3 452	2 571	2 576	8 599
	insg.	7 023	5 022	5 258	17 303

1) Ohne Totgeborene, nachträglich beurkundete Kriegssterbefälle und gerichtliche Todeserklärungen.

2) Todesursache nach internationaler Systematik (ICD) 1968.

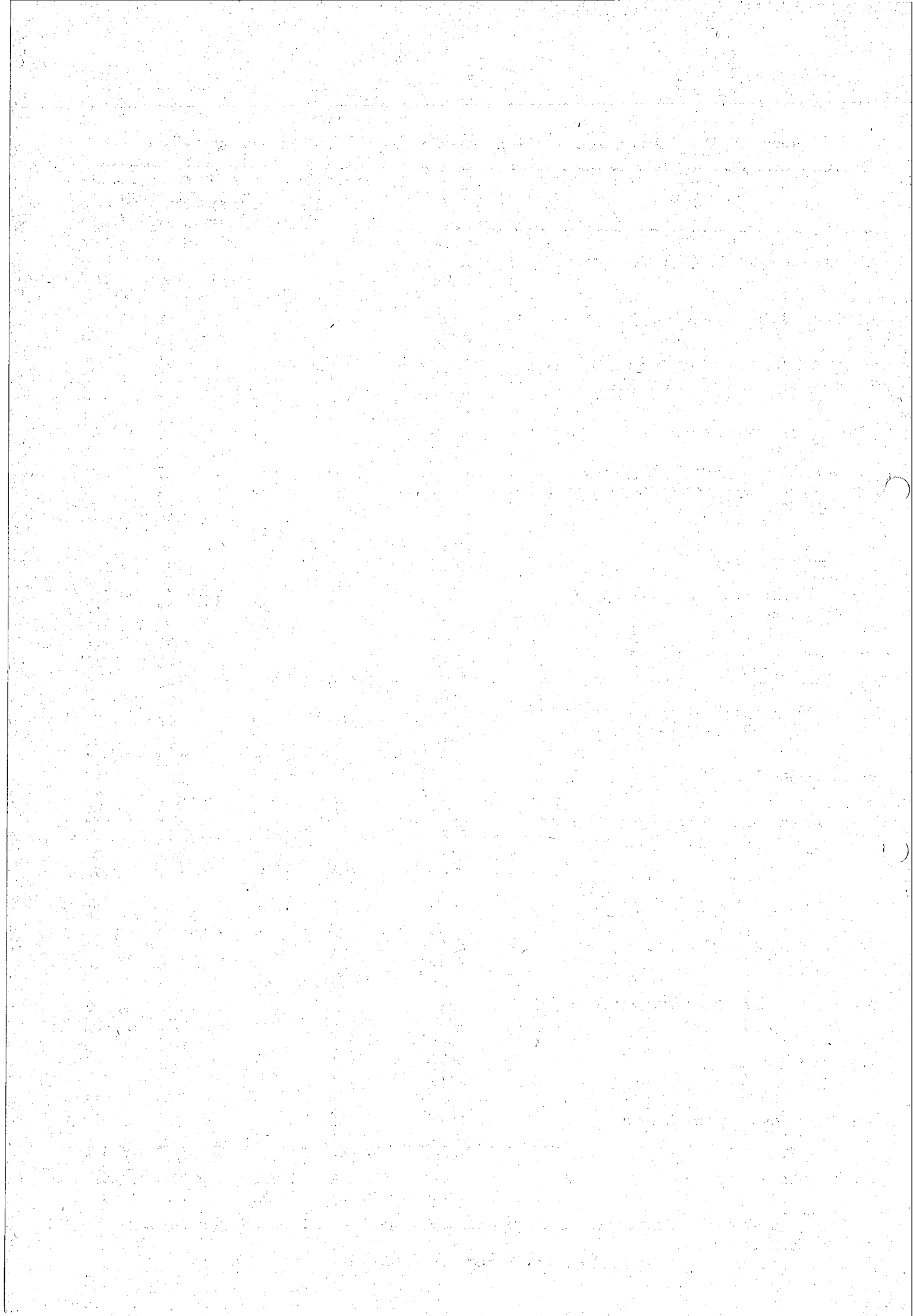

STATISTISCHE BERICHTE

des Hessischen Statistischen Landesamtes

WIESBADEN · RHEINSTRASSE 35-37 · TELEFON 36 81 · TELEX 4-186 555 HSTL-D

Ausgegeben im Dezember 1970

* A I 1 - vj 2/70
* A II 1, * A II 2 - vj 2/70
* A III 1 - vj 2/70
* A IV 3 - vj 2/70

Bevölkerungsvorgänge in Hessen

im 2. Vierteljahr 1970

Inhaltsübersicht

	Seite
Methodische und begriffliche Erklärungen	3
A I <u>Bevölkerungsstand</u> (s. hierzu die Ausführungen unter "Allgemeines", Absatz 2 auf Seite 3)	
A II <u>Natürliche Bevölkerungsbewegung</u>	
1. Eheschließungen, Geborene und Gestorbene nach Monaten a) Grundzahlen b) Verhältniszahlen	5
2. Fortschreibung der standesamtlich beurkundeten Kriegs- sterbefälle	5
3. Eheschließungen, Lebendgeborene und Gestorbene nach Verwaltungsbezirken	6
4. Ehelösungen nach Landgerichtsbezirken	7
5. Geschiedene Ehen nach Ehedauer und Gründen	7
6. Geschiedene Ehen nach Religionszugehörigkeit der Ehepartner	7
A III <u>Räumliche Bevölkerungsbewegung</u>	
1. Über die Landesgrenze Hessens Zu- und Fortgezogene nach Herkunfts- und Zielländern	8
2. Über die Auslandsgrenze des Bundesgebietes Zu- und Fortgezogene nach Herkunfts- und Zielländern	9
3. Gesamtwanderung nach Verwaltungsbezirken	10
A IV <u>Gesundheitswesen</u>	
1. Gestorbene nach Todesursachen, Geschlecht und Monaten	11

Allgemeines

Dieser Bericht enthält für das 2. Vierteljahr 1970 die Ergebnisse der natürlichen und räumlichen Bevölkerungsbewegung sowie der Todesursachenstatistik.

Die in diesem Bericht übliche Veröffentlichung des Ergebnisses der Bevölkerungsfortschreibung nach kreisfreien Städten und Landkreisen, Reg.-Bezirken und für das Land Hessen wird zunächst solange unterbrochen bis die Ergebnisse der Bevölkerungsfeststellung aufgrund der Volkszählung vom 27.5.1970, die als neue Basiszahl für die Fortschreibung der Bevölkerung ab diesem Zeitpunkt verwandt werden, vorliegen. Die letzten auf Kreisebene auf der Grundlage der Volkszählung vom 6.6.1961 fortgeschriebenen Bevölkerungszahlen sind in dem Statistischen Bericht "Die Bevölkerungsvorgänge in Hessen im 1. Vierteljahr 1970" vom Juli 1970 ausgewiesen.

Methodische und begriffliche Erklärungen

Natürliche Bevölkerungsbewegung

Erhebungsgrundlagen für Eheschließungen, Geborene und Gestorbene sind Zählkarten, die aufgrund der Beurkundungen der Standesbeamten für Zwecke der Statistik ausgefüllt werden. Für die Statistik der Ehelösungen werden gleichfalls Zählkarten herangezogen, die von den Landgerichten über rechtskräftige Urteile in Ehesachen bereitgestellt werden.

Eheschließungen werden nach dem Ereignisort, Geborene nach dem Wohnort der Mutter, Gestorbene nach der Wohngemeinde des Verstorbenen und Ehelösungen nach dem Sitz der Landgerichte registriert.

Eheschließungen: Standesamtliche Trauungen von Deutschen und von Ausländern. Ausgenommen sind die Fälle, in denen beide Ehepartner Mitglieder der im Bundesgebiet stationierten ausländischen Streitkräfte sind.

Geborene: Unter dem Begriff Geborene werden in der Statistik Lebend- und Totgeborene verstanden. Es wird dabei zwischen ehelich und unehelich Geborenen unterschieden. Grundlage hierfür sind die Vorschriften des Bürgerlichen Gesetzbuches. Ein Kind das nach Eheschließung oder bis zu 302 Tagen nach Auflösung der Ehe durch Ehelösung oder Tod des Ehepartners geboren wird, gilt unbeschadet der Möglichkeit einer späteren Anfechtung als ehelich.

Lebendgeborene sind Kinder, bei denen nach der Scheidung vom Mutterleib entweder das Herz geschlagen oder die Nabelschnur pulsiert oder die natürliche Lungenatmung eingesetzt hat.

Totgeborene sind Kinder, bei denen nach der Scheidung vom Mutterleib weder das Herz geschlagen noch die Nabelschnur pulsiert noch die natürliche Lungenatmung eingesetzt hat, und die mindestens 35 cm lang sind. Sie werden im Rahmen der Geburtenstatistik nachgewiesen.

Diese Definition für Lebend- und Totgeborene ist in § 29 der Verordnung zur Ausführung des Personenstandsgesetzes vom 12.8.1957 geregelt und gilt seit 1.1.1958. Leibesfrüchte, die weniger als 35 cm lang sind und keine Lebenszeichen zeigten, gelten als Fehlgeburten, sie werden vom Standesbeamten nicht registriert und werden daher in der Statistik der natürlichen Bevölkerungsbewegung nicht berücksichtigt.

Gestorbene: Ohne Totgeborene, nachträglich beurkundete Kriegssterbefälle und gerichtliche Todeserklärungen.

Säuglingssterbefälle: Todesfälle von Kindern, die das erste Lebensjahr noch nicht vollendet haben.

Geborenen- und Gestorbenenüberschuß: Differenz zwischen der Zahl der Lebendgeborenen und der Gestorbenen. Überwiegt die Zahl der Lebendgeborenen die der Gestorbenen, so wird dieser Saldo als Geborenenüberschuß, im umgekehrten Falle als Gestorbenenüberschuß bezeichnet.

Meßzahlen: Die Berechnung von Meßzahlen für Eheschließungen, Ehelösungen, Geborene und Gestorbene erfolgt stets für ein Normaljahr von 365 Tagen.

Säuglingssterblichkeit: Im ersten Lebensjahr Gestorbene bezogen auf 1000 Lebendgeborene des gleichen Zeitraumes.

Ehelösungen: In der Statistik werden nur Ehelösungen, die nach deutschem Recht ausgesprochen werden, ausgewiesen. Drei Arten der Ehelösung werden unterschieden: Die Auflösung wegen Nichtigkeit, die Aufhebung der Ehe und die Ehescheidung.

Räumliche Bevölkerungsbewegung (Wanderungsstatistik)

Erhebungsgrundlage: Die Zu- und Fortgezogenen werden mit Hilfe der polizeilichen Meldescheine erfaßt, die sie nach den gesetzlichen Vorschriften über die Meldepflicht bei einem Wohnungswechsel ausfüllen müssen. Die Auszählung erfolgt nach bundeseinheitlich festgelegten Richtlinien. Umzüge innerhalb derselben Gemeinde werden nicht berücksichtigt.

Wanderungsgewinn- und -verlust: Differenz zwischen der Zahl der Zugezogenen und der Fortgezogenen. Überwiegt die Zahl der Zugezogenen die der Fortgezogenen, so wird dieser Saldo als Wanderungsgewinn, im umgekehrten Fall als Wanderungsverlust bezeichnet.

Gesundheitswesen

Todesursachen: Die Verschlüsselung der Todesursachen wird seit 1.1.1968 nach dem Systematischen Verzeichnis der internationalen Klassifikation der Krankheiten (ICD) 1968 vorgenommen. Die Angaben für die Verschlüsselung der Todesursachen werden den Leichenschauscheinchen entnommen.

A II 1. Eheschließungen, Geborene und Gestorbene im 2. Vierteljahr 1970

a) Grundzahlen

Monat Vierteljahr	Eheschließungen				Lebendgeborene				Totgeborene		
	ins- ge- samt	darunter			männ- lich	weib- lich	ins- ge- samt	dar- nicht- ehe- lich	ins- ge- samt	darunter	
		nur der Mann	nur die Frau	beide Part- ner						weib- lich	nicht- ehe- lich
		Ausländer(in)									
April	3352	173	65	77	3355	3106	6461	321	68	42	4
Mai	3316	106	51	44	2772	2619	5391	267	44	26	5
Juni	3854	182	104	76	3226	3086	6312	291	65	33	7
2. Vj. 1970	10522	461	220	197	9353	8811	18164	879	177	101	16
2. Vj. 1969	11146	396	210	193	10463	9741	20204	852	204	92	16

Monat Vierteljahr	Gestorbene			d a r u n t e r								
	männ- lich	weib- lich	ins- ge- samt	im 1. Lebensjahr			unter 28 Tagen			unter 24 Stunden		
				ins- ge- samt	weib- lich	nicht- ehe- lich	ins- ge- samt	weib- lich	nicht- ehe- lich	ins- ge- samt	weib- lich	nicht- ehe- lich
April	2577	2636	5213	146	59	2	116	49	2	46	20	1
Mai	2261	2316	4577	123	45	13	95	31	9	39	15	6
Juni	2895	2809	5704	149	60	9	113	44	7	56	21	3
2. Vj. 1970	7733	7761	15494	418	164	24	324	124	18	141	56	10
2. Vj. 1969	7711	7604	15315	432	180	36	351	149	33	184	76	18

b) Verhältniszahlen

5) Veraltniszahlen

Monat Vierteljahr	Auf 1000 Einwohner und 1 Jahr kamen			Auf 1000 Lebendgeborene kamen			von 1000 Le- bend-und Tot- geborenen waren Totgeborene
	Ehe- schlie- ßungen	Lebend- geborene	Gestor- bene	nicht- ehelich Lebend- geborene	Gestorbene		
					im ersten Lebensjahr	unter 28 Tagen	
April	7,5	14,4	11,6	49,7	23,3	18,0	10,4
Mai	7,2	11,6	9,9	49,5	26,1	17,6	8,1
Juni	8,6	14,1	12,7	46,1	20,7	17,9	10,2
2. Vj. 1970	7,7	13,4	11,4	48,4	23,1	17,8	9,7
2. Vj. 1969	8,3	15,1	11,4	42,2	21,5	17,4	10,0

A II 2. Fortschreibung der standesamtlich beurkundeten Kriegssterbefälle
2. Vierteljahr 1970

Stichtag Zeitraum	Angehörige der deutschen Wehrmacht und der ihr gleichgest. Verbände		Zivilpersonen	
	männlich	weiblich	männlich	weiblich
Stand am 31.3.1970	118 645	100	13 772	17 164
Zugang im 2. Vj. 1970	30	-	-	-
Stand am 30.6.1970	118 675	100	13 772	17 164

A II 3. Eheschließungen, Lebendgeborene und Gestorbene im 2. Vierteljahr 1970

Kreisfreie Stadt (St.) Landkreis	Ehe- schlie- ßungen ins- gesamt	Lebend- geborene		Gestorbene			Auf 1000 Einwohner u.1 Jahr			Säug- lings- sterbef. auf 1000 Lebend- geborene
		ins- gesamt	dar. nicht- ehel.	ins- ge- samt	darunter im 1. Lebens- jahr	unter 28 Tage	Ehe- schlie- ßun- gen	Le- bend- ge- borene	Ge- ston- be- ne	
Darmstadt, St.	319	410	35	420	12	8	9,0	11,6	11,9	29,3
Frankfurt am Main, St.	1404	1764	149	2048	34	25	8,5	10,7	12,4	19,3
Gießen, St.	147	206	15	221	9	8	7,9	11,1	11,9	43,7
Hanau, St.	148	168	21	197	6	5	10,6	12,0	14,1	35,7
Offenbach am Main, St.	234	347	26	364	4	2	7,8	11,6	12,2	11,5
Wiesbaden, St.	533	695	51	817	13	10	8,2	10,6	12,5	18,7
Alsfeld	117	200	5	139	2	2	8,5	14,5	10,1	10,0
Bergstraße	428	809	41	560	16	12	7,5	14,2	9,8	19,8
Biedenkopf	116	242	4	191	8	7	7,2	15,1	11,9	33,1
Büdingen	190	323	19	283	11	9	8,4	14,3	12,6	34,1
Darmstadt	223	419	14	334	13	10	7,3	13,7	10,9	31,0
Dieburg	211	484	14	322	11	10	6,5	14,9	9,9	22,7
Dillkreis	176	385	4	273	7	5	6,8	14,9	10,6	18,2
Erbach	151	250	10	197	3	3	8,1	13,4	10,6	12,0
Friedberg	351	591	31	519	12	10	7,7	12,9	11,4	20,3
Gelnhausen	173	291	13	293	5	4	7,5	12,7	12,8	17,2
Gießen	220	428	19	332	11	9	7,6	14,7	11,4	25,7
Groß-Gerau	374	750	23	473	22	17	6,9	13,8	8,7	29,3
Hanau	268	534	28	348	15	12	7,5	14,9	9,7	28,1
Lauterbach	91	128	7	143	3	2	8,3	11,6	13,0	23,4
Limburg	174	346	14	283	9	8	7,6	15,1	12,3	26,0
Main-Taunus-Kreis	333	701	25	452	13	7	6,9	14,6	9,4	18,5
Oberlahnkreis	104	208	3	193	8	6	7,1	14,1	13,1	38,5
Obertaunuskreis	232	370	16	401	12	9	7,0	11,1	12,1	32,4
Offenbach	457	908	34	599	16	11	7,1	14,1	9,3	17,6
Rheingaukreis	116	184	12	223	3	3	7,3	11,6	14,0	16,3
Schlüchtern	94	162	3	145	4	3	8,5	14,7	13,1	24,7
Untertaunuskreis	117	262	12	200	2	2	6,4	14,4	11,0	7,6
Usingen	53	102	4	101	2	2	6,3	12,2	12,1	19,6
Wetzlar	305	542	22	445	18	16	7,7	13,6	11,2	33,2
Reg.-Bez. Darmstadt	7859	13209	674	11516	304	237	7,7	12,9	11,3	23,0
Fulda, St.	97	141	14	125	4	4	8,8	12,8	11,3	28,4
Kassel, St.	427	607	48	663	11	7	8,0	11,4	12,4	18,1
Marburg a.d.Lahn, St.	121	139	12	123	1	1	9,5	10,9	9,6	7,2
Eschwege	133	231	7	232	2	2	8,3	14,4	14,5	8,7
Frankenberg	81	206	5	175	3	-	6,2	15,8	13,4	14,6
Fritzlar-Homberg	170	329	14	255	7	7	8,0	15,6	12,1	21,3
Fulda	224	461	16	274	11	6	8,2	16,8	10,0	23,9
Hersfeld	150	248	17	234	7	6	8,2	13,6	12,8	28,2
Hofgeismar	130	229	4	182	8	8	8,8	15,5	12,3	34,9
Hünfeld	78	138	3	108	2	1	8,5	15,0	11,7	14,5
Kassel	160	373	8	233	10	8	6,3	14,7	9,2	26,8
Marburg	227	492	12	284	9	7	7,8	16,9	9,7	18,3
Melsungen	101	195	4	134	8	8	8,5	16,4	11,2	41,0
Rotenburg	127	204	8	172	9	4	8,7	14,0	11,8	44,1
Waldeck	165	383	15	283	8	6	6,9	16,0	11,8	20,9
Witzenhausen	102	202	8	180	6	4	7,6	15,0	13,4	29,7
Wolfhagen	68	170	4	141	4	4	6,6	16,4	13,6	23,5
Ziegenhain	102	207	6	180	4	4	7,4	15,1	13,1	19,3
Reg.-Bez. Kassel	2663	4955	205	3978	114	87	7,8	14,6	11,7	23,0
Land H e s s e n	10522	18164	879	15494	418	324	7,7	13,4	11,4	23,1
dav.: Kreisfreie Städte	3430	4477	371	4978	94	70	8,5	11,1	12,3	21,0
Landkreise	7092	13687	508	10516	324	254	7,4	14,3	11,0	23,7

A II 4. Ehelösungen im 2. Vierteljahr 1970
nach Landgerichtsbezirken

Land- gerichts- bezirk	Ehe- lö- sungen ins- gesamt	d a v o n			Einge- reichte Anträge auf Ehelösungen	Abge- wiesene Klagen	Kläger war		
		Ehe- schei- dungen	Nichtig- keits- erklä- rungen	Auf- hebun- gen			der Mann	die Frau	die Staats- anwalt- schaft
Darmstadt	393	391	1	1	697	7	110	283	-
Frankfurt	591	591	-	-	773	11	176	415	-
Fulda	46	46	-	-	88	-	13	33	-
Gießen	125	125	-	-	239	2	34	91	-
Hanau	85	85	-	-	164	-	28	57	-
Kassel	201	201	-	-	342	5	64	137	-
Limburg	118	118	-	-	147	3	47	71	-
Marburg	68	68	-	-	109	3	19	49	-
Wiesbaden	133	132	-	1	274	1	49	84	-
Insgesamt	1 760	1 757	1	2	2 833	32	540	1 220	-

A II 5. Geschiedene Ehen im 2. Vierteljahr 1970
nach Ehedauer und Gründen 1)

Ehedauer in Jahren	Geschie- dene Ehen insges.	davon geschieden auf Grund						
		§ 42	§ 43	§ 42 in Verbindung mit § 43	§ 42 o. § 43 m.a. §§	§ 44 o. § 45	§ 46	§ 48
Unter 1	39	-	39	-	-	-	-	-
1 b. "	598	1	594	1	-	1	-	1
5 " "	520	3	506	1	-	3	-	7
10 " "	282	2	271	1	-	1	-	7
15 " "	147	1	139	1	-	-	-	6
20 " "	93	-	87	-	-	-	-	6
25 " "	38	-	27	-	-	1	-	10
30 " "	23	-	13	-	-	-	-	10
35 " "	13	-	7	-	-	-	-	6
40 " "	3	-	3	-	-	-	-	-
45 " "	1	-	-	-	-	-	-	1
50 und mehr	-	-	-	-	-	-	-	-
Insgesamt	1 757	7	1 686	4	-	6	-	54

1) § 42 Ehebruch, § 43 andere Eheverfehlungen, ehrloses o. unsittliches Verhalten, § 44 auf geistiger Störung beruhendes Verhalten, § 45 Geisteskrankheit, § 46 ansteckende o. ekelerregende Krankheiten, § 48 Aufhebung der häuslichen Gemeinschaft.

A II 6. Geschiedene Ehen im 2. Vierteljahr 1970
nach der Religionszugehörigkeit der Ehepartner

Religionszugehörigkeit des Mannes	Religionszugehörigkeit der Frau				%
	evangelisch	röm.-kath.	andersgläubig o. gemeinschaftslos	ins- gesamt	
Evangelisch	874	229	12	1 115	63,5
römisch-katholisch	248	249	9	506	28,8
andersgläubig oder gemeinschaftslos	50	16	70	136	7,7
Insgesamt	1 172	494	91	1 757	100
%	66,7	28,1	5,2	100	-

A III 1. Über die Landesgrenze Hessens Zu- und Fortgezogene
im 2. Vierteljahr 1970 nach Herkunfts- und Zielländern

Herkunfts- bzw. Zielland	Zugezogene		Fortgezogene		Wanderungsgewinn oder -verlust (-)		
	ins- gesamt	weib- lich	ins- gesamt	weib- lich	ins- gesamt	weib- lich	dagegen 2 Vj. 69 insgesamt
Schleswig-Holstein	1 081	445	959	412	122	33	55
Hamburg	963	408	680	262	283	146	103
Niedersachsen	3 730	1 697	3 124	1 320	606	377	610
Bremen	361	144	339	123	22	21	132
Nordrhein-Westfalen	8 191	3 381	7 134	2 561	1 057	820	1 572
Rheinland-Pfalz	4 441	1 853	4 065	1 585	376	268	460
Baden-Württemberg	6 762	2 574	5 535	2 216	1 227	358	577
Bayern	5 107	2 130	5 009	2 023	98	107	- 287
Saarland	642	226	505	159	137	67	330
Berlin (West)	2 451	1 175	1 646	588	805	587	604
Bundesgebiet zusammen	33 729	14 033	28 996	11 249	4 733	2 784	4 156
Berlin (Sowjetsektor)	47	33	4	1	43	32	32
Sowjetische Besatzungszone	483	321	42	23	441	298	357
Ostgeb.d.Dt.Reiches (Gebietsst.31.12.37) z.Z.unt.fremd.Verw.	159	86	2	1	157	85	169
Ausland	31 153	8 713	14 930	4 662	16 223	4 051	14 754
Ungeklärt und ohne Angabe	-	-	-	-	-	-	10
Übrige Gebiete zusammen	31 842	9 153	14 978	4 687	16 864	4 466	15 322
Insgesamt	65 571	23 186	43 974	15 936	21 597	7 250	19 478

A III 2. Über die Auslandsgrenze des Bundesgebietes Zu- und Fortgezogene
im 2. Vierteljahr 1970 nach Herkunfts- und Zielländern

Herkunfts- bzw. Zielland	Zugezogene		Fortgezogene		Wanderungsgewinn oder -verlust (-)		
	ins- gesamt	weib- lich	ins- gesamt	weib- lich	ins- gesamt	weib- lich	dagegen 2. Vj. 69 insgesamt
Belgien	102	40	107	35	-	5	22
Bulgarien	19	8	11	6	8	2	11
Dänemark	63	31	34	18	29	13	6
Frankreich	543	182	322	158	221	24	118
Griechenland	1 903	759	947	342	956	417	1 050
Großbritannien und Nordirland	450	231	291	139	159	92	250
Italien	5 326	1 186	3 701	861	1 625	325	2 554
Jugoslawien	8 620	1 884	2 228	559	6 392	1 325	4 564
Luxemburg	38	17	22	6	16	11	9
Niederlande	265	89	212	102	53	13	81
Österreich	788	269	498	143	290	126	256
Polen	118	67	51	35	67	32	43
Rumänien	211	77	64	26	147	51	77
Schweden	106	53	85	48	21	5	15
Schweiz	481	248	278	126	203	122	180
Spanien und Andorra	3 351	685	1 819	467	1 532	218	883
Tschechoslowakei	379	168	224	65	155	103	1 147
Türkei	4 106	1 065	1 190	268	2 916	797	2 870
UdSSR	30	16	9	2	21	14	19
Ungarn	94	48	45	20	49	28	17
Übr. europ. Ausland	1 026	351	239	90	787	261	384
Europ. Ausland zus.	28 019	7 474	12 377	3 516	15 642	3 958	14 556
Asien	580	212	506	149	74	63	130
USA	1 120	588	1 151	692	-	31	40
Kanada	197	71	156	57	41	14	20
Brasilien	70	32	56	26	14	6	38
Argentinien	39	20	40	19	-	1	22
Übriges Amerika	169	90	82	33	87	57	17
Südafrikan. Union	135	82	100	48	35	34	73
Übriges Afrika	662	83	320	64	342	19	149
Australien	125	47	136	57	-	11	28
Ozeanien	8	5	3	1	5	4	3
Außereurop. Ausl. zus.	3 105	1 230	2 550	1 146	555	84	198
Unbekanntes Ausland	29	9	3	-	26	9	-
Ausland insgesamt	31 153	8 713	14 930	4 662	16 223	4 051	14 754

3. Gesamtwanderung Hessens im 2. Vierteljahr 1970 nach Verwaltungsbezirken

Kreisfreie Stadt (St.) Landkreis	Zu- gezogene 1)	Fort- gezogene 1)	Wanderung über die Landesgrenze		Binnenwanderung	
			Zugezogene	Fort- gezogene	Zu- gezogene 1)	Fort- gezogene 1)
Darmstadt, St.	3 454	2 680	2 127	1 215	1 327	1 465
Frankfurt am Main, St.	17 042	16 371	12 377	9 071	4 665	7 300
Gießen, St.	2 286	1 969	962	895	1 324	1 074
Hanau, St.	1 644	1 473	902	701	742	772
Offenbach am Main, St.	3 075	2 306	1 830	1 031	1 245	1 275
Wiesbaden, St.	5 300	4 187	3 794	2 422	1 506	1 765
Alsfeld	711	682	233	218	478	464
Bergstraße	4 866	3 488	3 110	1 850	1 756	1 638
Biedenkopf	1 017	999	439	326	578	673
Büdingen	1 455	1 207	521	304	934	903
Darmstadt	3 485	2 750	1 555	1 121	1 930	1 629
Dieburg	2 884	2 227	1 311	775	1 573	1 452
Dillkreis	1 881	1 815	723	649	1 158	1 166
Erbach	1 924	1 553	961	568	963	985
Friedberg	4 312	3 580	1 697	1 201	2 615	2 379
Gelnhausen	1 675	1 217	668	421	1 007	796
Gießen	2 305	1 719	971	560	1 334	1 159
Groß-Gerau	6 560	4 469	4 087	2 162	2 473	2 307
Hanau	3 883	3 309	1 608	1 364	2 275	1 945
Lauterbach	513	559	184	138	329	421
Limburg	1 920	1 467	1 017	574	903	893
Main-Taunus-Kreis	6 639	4 413	3 098	1 817	3 541	2 596
Oberlahnkreis	1 033	897	393	264	640	633
Obertaunuskreis	4 298	3 004	2 000	1 181	2 298	1 823
Offenbach	7 561	5 462	4 127	2 182	3 434	3 280
Rheingaukreis	1 630	1 232	856	540	774	692
Schlüchtern	563	457	270	158	293	299
Untertaunuskreis	2 030	1 401	865	523	1 165	878
Usingen	713	502	262	138	451	364
Wetzlar	3 535	4 193	1 515	1 757	2 020	2 436
Reg.-Bez. Darmstadt	100 194	81 588	54 463	36 126	45 731	45 462
Fulda, St.	860	901	420	373	440	528
Kassel, St.	4 271	3 374	2 562	1 576	1 709	1 798
Marburg a.d.Lahn, St.	1 875	1 518	927	678	948	840
Eschwege	907	1 040	312	355	595	685
Frankenberg	835	705	368	240	467	465
Fritzlar-Homberg	1 295	1 260	453	344	842	916
Fulda	1 648	1 412	592	382	1 056	1 030
Hersfeld	1 226	1 114	530	330	696	784
Hofgeismar	1 051	824	492	289	559	535
Hünfeld	474	510	180	115	294	395
Kassel	2 098	1 615	872	523	1 226	1 092
Marburg	2 211	2 204	872	832	1 339	1 372
Melsungen	787	724	322	224	465	500
Rotenburg	1 140	1 032	385	258	755	774
Waldeck	1 937	1 531	1 014	609	923	922
Witzenhausen	866	908	379	360	487	548
Wolfhagen	654	520	201	167	453	353
Ziegenhain	725	677	227	193	498	484
Reg.-Bez. Kassel	24 860	21 869	11 108	7 848	13 752	14 021
Land H e s s e n	125 054	103 457	65 571	43 974	59 483	59 483
dav.: Kreisfreie Städte	39 807	34 779	25 901	17 962	13 906	16 817
Landkreise	85 247	68 678	39 670	26 012	45 577	42 666

1) Einschl. der Wanderungsfälle von Gemeinde zu Gemeinde innerhalb desselben Landkreises

A IV 1. Gestorbene 1) im 2. Vierteljahr 1970 nach Todesursachen

Todesursache 2)	Geschl.	Gestorbene an vorstehenden Todesursachen im Monat/Viertelj.			
		April	Mai	Juni	2. Vj. 70
Infektiöse und parasitäre Krankheiten	männl.	26	22	15	63
	weibl.	11	10	11	32
	insg.	37	32	26	95
darunter: Tuberkulose der Atmungsorgane	männl.	7	10	7	24
	weibl.	2	2	4	8
	insg.	9	12	11	32
Bösartige Neubildungen	männl.	453	385	499	1 337
	weibl.	516	442	572	1 530
	insg.	969	827	1 071	2 867
darunter: des Magens	männl.	89	63	73	225
	weibl.	81	62	80	223
	insg.	170	125	153	448
der Atmungsorgane	männl.	118	114	158	390
	weibl.	20	15	24	59
	insg.	138	129	182	449
Neubildungen der lymphatischen und blutbildenden Organe	männl.	25	23	33	81
	weibl.	25	28	39	92
	insg.	50	51	72	173
Gutartige Neubildungen und Neubildungen unbekannten Charakters	männl.	23	16	14	53
	weibl.	20	18	25	63
	insg.	43	34	39	116
Störungen der Drüsen mit innerer Sekretion, Ernährungs- und Stoffwechselkrankheiten	männl.	34	46	56	136
	weibl.	90	98	120	308
	insg.	124	144	176	444
darunter: Diabetes mellitus	männl.	30	42	53	125
	weibl.	82	86	109	277
	insg.	112	128	162	402
Krankheiten des Blutes und der blutbildenden Organe	männl.	6	6	12	24
	weibl.	10	2	5	17
	insg.	16	8	17	41
Seelische Störungen, Krankheiten des Nervensystems und der Sinnesorgane	männl.	46	28	37	111
	weibl.	25	34	40	99
	insg.	71	62	77	210
Krankheiten des Kreislaufsystems	männl.	1 228	1 055	1 359	3 642
	weibl.	1 323	1 143	1 358	3 824
	insg.	2 551	2 198	2 717	7 466
darunter: akuter Herzmuskelinfarkt	männl.	316	321	427	1 064
	weibl.	177	143	170	490
	insg.	493	464	597	1 554
Hirngefäßkrankheiten	männl.	376	320	383	1 079
	weibl.	475	404	475	1 354
	insg.	851	724	858	2 433
Krankheiten der Atmungsorgane	männl.	171	134	189	494
	weibl.	126	102	137	365
	insg.	297	236	326	859
Krankheiten der Verdauungsorgane	männl.	139	119	161	419
	weibl.	114	103	130	347
	insg.	253	222	291	766
darunter: Magen- und Zwölffingerdarmgeschwür	männl.	15	20	30	65
	weibl.	8	10	9	27
	insg.	23	30	39	92
Krankheiten der Leber, Gallenblase und Gallengänge	männl.	79	68	85	232
	weibl.	62	53	75	190
	insg.	141	121	160	422

Noch: A IV 1. Gestorbene 1) im 2. Vierteljahr 1970 nach Todesursachen

T o d e s u r s a c h e 2)	Geschl.	Gestorbene an vorstehenden Todes- ursachen im Monat/Viertelj.			
		April	Mai	Juni	2.Vj.70
Krankheiten der Harn- u. Geschlechtsorgane	männl.	55	64	82	201
	weibl.	47	39	48	134
	insg.	102	103	130	335
darunter: Nephritis und Nephrose	männl.	6	9	12	27
	weibl.	13	8	12	33
	insg.	19	17	24	60
Komplikationen in der Schwangerschaft, bei Entbindung und im Wochenbett	männl.	-	-	-	-
	weibl.	6	2	2	10
	insg.	6	2	2	10
darunter: Fehlgeburt	männl.	-	-	-	-
	weibl.	-	-	-	-
	insg.	-	-	-	-
Krankheiten der Haut- und der Unterhaut- zellgewebe, des Skeletts, der Muskeln und des Bindegewebes	männl.	4	1	6	11
	weibl.	16	15	18	49
	insg.	20	16	24	60
Angeborene Mißbildungen	männl.	13	14	21	48
	weibl.	21	19	14	54
	insg.	34	33	35	102
Bestimmte Ursachen der perinatalen Sterblichkeit	männl.	49	54	59	162
	weibl.	36	24	42	102
	insg.	85	78	101	264
Symptome und mangelhaft bezeichnete Todesursachen	männl.	68	72	70	210
	weibl.	83	86	89	258
	insg.	151	158	159	468
darunter: Altersschwäche ohne Angabe von Psychose	männl.	14	16	20	50
	weibl.	34	45	49	128
	insg.	48	61	69	178
Unfälle und Vergiftungen	männl.	163	157	206	526
	weibl.	118	112	110	340
	insg.	281	269	316	866
darunter: Kraftfahrzeugunfälle innerh. u. außerh. des Verkehrs	männl.	85	81	125	291
	weibl.	26	40	37	103
	insg.	111	121	162	394
sonstige Fahrzeugunfälle innerh. u. außerh. d. Verkehrs	männl.	3	5	1	9
	weibl.	1	-	3	4
	insg.	4	5	4	13
Vergiftungen	männl.	3	3	1	7
	weibl.	2	5	-	7
	insg.	5	8	1	14
Selbstmord und Selbstbeschädigung	männl.	63	55	61	179
	weibl.	46	33	42	121
	insg.	109	88	103	300
Mord und Totschlag	männl.	4	4	10	18
	weibl.	-	2	1	3
	insg.	4	6	11	21
Sonstige Gewalteinwirkungen	männl.	7	6	5	18
	weibl.	3	4	6	13
	insg.	10	10	11	31
Gestorbene insgesamt	männl.	2 577	2 261	2 895	7 733
	weibl.	2 636	2 316	2 809	7 761
	insg.	5 213	4 577	5 704	15 494

1) Ohne Totgeborene, nachträglich beurkundete Kriegssterbefälle und gerichtliche Todeserklärungen.

2) Todesursache nach internationaler Systematik (ICD) 1968.

STATISTISCHE BERICHTE

des Hessischen Statistischen Landesamtes

WIESBADEN · RHEINSTRASSE 35-37 · TELEFON 36 81 · TELEX 4-186 555 HSTL-D

Ausgegeben im April 1971

- * A I 1 - vj 3/70
- * A II 1, * A II 2 - vj 3/70
- * A III 1 - vj 3/70
- * A IV 3 - vj 3/70

Bevölkerungsvorgänge in Hessen

im 3. Vierteljahr 1970

Inhaltsübersicht

	Seite
Methodische und begriffliche Erklärungen	3
A I <u>Bevölkerungsstand</u> (s. hierzu die Ausführungen unter "Allgemeines", Absatz 2 auf Seite 3)	
A II <u>Natürliche Bevölkerungsbewegung</u>	
1. Eheschließungen, Geborene und Gestorbene nach Monaten a) Grundzahlen b) Verhältniszahlen	5
2. Fortschreibung der standesamtlich beurkundeten Kriegs- sterbefälle	5
3. Eheschließungen, Lebendgeborene und Gestorbene nach Verwaltungsbezirken	6
4. Ehelösungen nach Landgerichtsbezirken	7
5. Geschiedene Ehen nach Ehedauer und Gründen	7
6. Geschiedene Ehen nach Religionszugehörigkeit der Ehepartner	7
A III <u>Räumliche Bevölkerungsbewegung</u>	
1. Über die Landesgrenze Hessens Zu- und Fortgezogene nach Herkunfts- und Zielländern	8
2. Über die Auslandsgrenze des Bundesgebietes Zu- und Fortgezogene nach Herkunfts- und Zielländern	9
3. Gesamtwanderung nach Verwaltungsbezirken	10
A IV <u>Gesundheitswesen</u>	
1. Gestorbene nach Todesursachen, Geschlecht und Monaten	11

Allgemeines

Dieser Bericht enthält für das 3. Vierteljahr 1970 die Ergebnisse der natürlichen und räumlichen Bevölkerungsbewegung sowie der Todesursachenstatistik.

Die in diesem Bericht übliche Veröffentlichung des Ergebnisses der Bevölkerungsfortschreibung nach kreisfreien Städten und Landkreisen, Reg.-Bezirken und für das Land Hessen sowie von Meßziffern - soweit von Bevölkerungszahlen abhängig - wird zunächst solange unterbrochen bis die Ergebnisse der Bevölkerungsfeststellung aufgrund der Volkszählung vom 27.5.1970, die als neue Basiszahl für die Fortschreibung der Bevölkerung ab diesem Zeitpunkt verwandt werden, vorliegen. Die letzten auf Kreisebene auf der Grundlage der Volkszählung vom 6.6.1961 fortgeschriebenen Bevölkerungszahlen sind in dem Statistischen Bericht "Die Bevölkerungsvorgänge in Hessen im 1. Vierteljahr 1970" vom Juli 1970 ausgewiesen.

Methodische und begriffliche Erklärungen

Natürliche Bevölkerungsbewegung

Erhebungsgrundlagen für Eheschließungen, Geborene und Gestorbene sind Zählkarten, die aufgrund der Beurkundungen der Standesbeamten für Zwecke der Statistik ausgefüllt werden. Für die Statistik der Ehelösungen werden gleichfalls Zählkarten herangezogen, die von den Landgerichten über rechtskräftige Urteile in Ehesachen bereitgestellt werden.

Eheschließungen werden nach dem Ereignisort, Geborene nach dem Wohnort der Mutter, Gestorbene nach der Wohngemeinde des Verstorbenen und Ehelösungen nach dem Sitz der Landgerichte registriert.

Eheschließungen: Standesamtliche Trauungen von Deutschen und von Ausländern. Ausgenommen sind die Fälle, in denen beide Ehepartner Mitglieder der im Bundesgebiet stationierten ausländischen Streitkräfte sind.

Geborene: Unter dem Begriff Geborene werden in der Statistik Lebend- und Totgeborene verstanden. Es wird dabei zwischen ehelich und unehelich Geborenen unterschieden. Grundlage hierfür sind die Vorschriften des Bürgerlichen Gesetzbuches. Ein Kind das nach Eheschließung oder bis zu 302 Tagen nach Auflösung der Ehe durch Ehelösung oder Tod des Ehepartners geboren wird, gilt unbeschadet der Möglichkeit einer späteren Anfechtung als ehelich.

Lebendgeborene sind Kinder, bei denen nach der Scheidung vom Mutterleib entweder das Herz geschlagen oder die Nabelschnur pulsiert oder die natürliche Lungenatmung eingesetzt hat.

Totgeborene sind Kinder, bei denen nach der Scheidung vom Mutterleib weder das Herz geschlagen noch die Nabelschnur pulsiert noch die natürliche Lungenatmung eingesetzt hat, und die mindestens 35 cm lang sind. Sie werden im Rahmen der Geburtenstatistik nachgewiesen.

Diese Definition für Lebend- und Totgeborene ist in § 29 der Verordnung zur Ausführung des Personenstandsgesetzes vom 12.8.1957 geregelt und gilt seit 1.1.1958. Leibesfrüchte, die weniger als 35 cm lang sind und keine Lebenszeichen zeigten, gelten als Fehlgeburten, sie werden vom Standesbeamten nicht registriert und werden daher in der Statistik der natürlichen Bevölkerungsbewegung nicht berücksichtigt.

Gestorbene: Ohne Totgeborene, nachträglich beurkundete Kriegssterbefälle und gerichtliche Todeserklärungen.

Säuglingssterbefälle: Todesfälle von Kindern, die das erste Lebensjahr noch nicht vollendet haben.

Geborenen- und Gestorbenenüberschuß: Differenz zwischen der Zahl der Lebendgeborenen und der Gestorbenen. Überwiegt die Zahl der Lebendgeborenen die der Gestorbenen, so wird dieser Saldo als Geborenenüberschuß, im umgekehrten Falle als Gestorbenenüberschuß bezeichnet.

Meßzahlen: Die Berechnung von Meßzahlen für Eheschließungen, Ehelösungen, Geborene und Gestorbene erfolgt stets für ein Normaljahr von 365 Tagen.

Säuglingssterblichkeit: Im ersten Lebensjahr Gestorbene bezogen auf 1000 Lebendgeborene des gleichen Zeitraumes.

Ehelösungen: In der Statistik werden nur Ehelösungen, die nach deutschem Recht ausgesprochen werden, ausgewiesen. Drei Arten der Ehelösung werden unterschieden: Die Auflösung wegen Nichtigkeit, die Aufhebung der Ehe und die Ehescheidung.

Räumliche Bevölkerungsbewegung (Wanderungsstatistik)

Erhebungsgrundlage: Die Zu- und Fortgezogenen werden mit Hilfe der polizeilichen Meldescheine erfaßt, die sie nach den gesetzlichen Vorschriften über die Meldepflicht bei einem Wohnungswechsel ausfüllen müssen. Die Auszählung erfolgt nach bundeseinheitlich festgelegten Richtlinien. Umzüge innerhalb derselben Gemeinde werden nicht berücksichtigt.

Wanderungsgewinn- und -verlust: Differenz zwischen der Zahl der Zugezogenen und der Fortgezogenen. Überwiegt die Zahl der Zugezogenen die der Fortgezogenen, so wird dieser Saldo als Wanderungsgewinn, im umgekehrten Fall als Wanderungsverlust bezeichnet.

Gesundheitswesen

Todesursachen: Die Verschlüsselung der Todesursachen wird seit 1.1.1968 nach dem Systematischen Verzeichnis der internationalen Klassifikation der Krankheiten (ICD) 1968 vorgenommen. Die Angaben für die Verschlüsselung der Todesursachen werden den Leichenschauschein entnommen.

A II 1. Eheschließungen, Geborene und Gestorbene im 3. Vierteljahr 1970

a) Grundzahlen

Monat Vierteljahr	Eheschließungen				Lebendgeborene				Totgeborene		
	ins- ge- samt	darunter			männ- lich	weib- lich	ins- ge- samt	dar. nicht- ehe- lich	ins- ge- samt	darunter	
		nur der Mann	nur die Frau	beide Part- ner						weib- lich	nicht- ehe- lich
		Ausländer(in)									
Juli	4373	206	110	86	3036	2954	5990	252	63	25	5
August	4330	168	117	72	2887	2867	5754	296	62	27	5
September	3217	156	90	85	2808	2670	5478	228	51	29	2
3. Vj. 1970	11920	530	317	243	8731	8491	17222	776	176	81	12
3. Vj. 1969	11624	463	243	211	9909	9270	19179	899	189	91	20

Monat Vierteljahr	Gestorbene			d a r u n t e r								
	männ- lich	weib- lich	ins- ge- samt	im 1. Lebensjahr			unter 28 Tagen			unter 24 Stunden		
				ins- ge- samt	weib- lich	nicht- ehe- lich	ins- ge- samt	weib- lich	nicht- ehe- lich	ins- ge- samt	weib- lich	nicht- ehe- lich
Juli	2411	2350	4761	97	37	10	83	33	8	36	16	4
August	2562	2434	4996	121	49	7	96	39	4	40	17	2
September	2440	2266	4706	124	44	14	100	35	12	37	19	4
3. Vj. 1970	7413	7050	14463	342	130	31	279	107	24	113	52	10
3. Vj. 1969	7465	7142	14607	426	180	32	323	141	26	147	60	17

b) Verhältniszahlen

Monat Vierteljahr	Auf 1000 Einwohner und 1 Jahr kamen			Auf 1000 Lebendgeborene kamen			von 1000 Le- bend-und Tot- geborenen waren Totgeborene
	Ehe- schlie- ßungen	Lebend- geborene	Gestor- bene	nicht- ehelich Lebend- geborene	Gestorbene		
					im ersten Lebensjahr	unter 28 Tagen	
Juli	.	.	.	42,1	15,8	13,9	10,4
August	.	.	.	51,4	20,4	16,7	10,7
September	.	.	.	41,6	22,4	18,3	9,2
3. Vj. 1970	.	.	.	45,1	19,4	16,2	10,1
3. Vj. 1969	8,6	14,1	10,7	46,9	21,9	16,8	9,8

A II 2. Fortschreibung der standesamtlich beurkundeten Kriegssterbefälle

3. Vierteljahr 1970

Stichtag Zeitraum	Angehörige der deutschen Wehrmacht und der ihr gleichgest. Verbände		Zivilpersonen	
	männlich	weiblich	männlich	weiblich
Stand am 30.6.1970	118 675	100	13 772	17 164
Zugang im 3. Vj. 1970	60	-	-	-
Stand am 30.9.1970	118 735	100	13 772	17 164

A II 3. Eheschließungen, Lebendgeborene und Gestorbene im 3. Vierteljahr 1970

Geburten, Lebendgeborene und Gestorbene im 3. Vierteljahr 1970										
Kreisfreie Stadt (St.) Landkreis	Ehe- schlie- ßungen ins- gesamt	Lebend- geborene		Gestorbene			Auf 1000 Einwohner u.1 Jahr			Säug- lings- sterbef. auf 1000 Lebend- geborene
		ins- gesamt	dar. nicht- ehel.	ins- ge- samt	darunter		Ehe- schlie- ßungen	Le- bend- ge- borene	Ge- ston- bene	
					im 1. Lebens- Jahr	unter 28 Tage				
Darmstadt, St.	382	395	30	364	12	11	.	.	.	30,4
Frankfurt am Main, St.	1 589	1 683	154	1912	39	29	.	.	.	23,2
Gießen, St.	163	207	13	224	8	7	.	.	.	38,6
Hanau, St.	142	187	22	166	5	5	.	.	.	26,7
Offenbach am Main, St.	236	358	26	320	11	7	.	.	.	30,7
Wiesbaden, St.	608	601	53	726	10	9	.	.	.	16,6
Alsfeld	127	173	1	184	2	1	.	.	.	11,6
Bergstraße	520	784	36	570	11	9	.	.	.	14,0
Biedenkopf	121	232	8	156	2	2	.	.	.	8,6
Büdingen	204	301	12	286	7	5	.	.	.	23,3
Darmstadt	236	390	17	272	9	6	.	.	.	23,1
Dieburg	250	448	13	311	10	9	.	.	.	22,3
Dillkreis	200	371	8	292	9	8	.	.	.	24,3
Erbach	180	232	6	194	6	6	.	.	.	25,9
Friedberg	391	562	28	441	10	9	.	.	.	17,8
Gelnhausen	224	305	9	267	4	4	.	.	.	13,1
Gießen	233	386	12	280	12	9	.	.	.	31,1
Groß-Gerau	421	688	20	478	10	9	.	.	.	14,5
Hanau	294	517	32	304	10	7	.	.	.	19,3
Lauterbach	66	146	4	141	2	2	.	.	.	13,7
Limburg	187	306	6	278	4	3	.	.	.	13,1
Main-Taunus-Kreis	334	633	15	396	6	4	.	.	.	9,5
Oberlahnkreis	118	188	5	201	3	3	.	.	.	16,0
Obertaunuskreis	289	385	19	352	7	6	.	.	.	18,2
Offenbach	526	856	24	532	13	9	.	.	.	15,2
Rheingaukreis	146	167	5	183	4	2	.	.	.	24,0
Schlüchtern	97	161	1	133	2	2	.	.	.	12,4
Untertaunuskreis	153	216	6	193	4	3	.	.	.	18,5
Usingen	64	125	2	83	2	2	.	.	.	16,0
Wetzlar	335	558	16	422	13	10	.	.	.	23,3
Reg.-Bez. Darmstadt	8 836	12 561	603	10661	247	198	.	.	.	19,7
Fulda, St.	137	123	9	151	3	3	.	.	.	24,4
Kassel, St.	530	585	48	656	9	8	.	.	.	15,4
Marburg a.d.Lahn, St.	134	143	8	107	2	1	.	.	.	14,0
Eschwege	165	220	12	209	2	2	.	.	.	9,1
Frankenberg	115	178	5	166	3	3	.	.	.	16,9
Fritzlar-Homberg	194	291	7	234	6	4	.	.	.	20,6
Fulda	240	476	10	260	12	11	.	.	.	25,2
Hersfeld	159	255	6	229	6	5	.	.	.	23,5
Hofgeismar	133	221	7	180	2	2	.	.	.	9,0
Hünfeld	71	133	3	89	2	2	.	.	.	15,0
Kassel	204	368	17	206	9	8	.	.	.	24,5
Marburg	242	432	11	250	12	8	.	.	.	27,8
Melsungen	109	181	3	146	6	5	.	.	.	33,1
Rotenburg	126	231	7	158	4	3	.	.	.	17,3
Waldeck	204	285	7	297	5	4	.	.	.	17,5
Witzenhausen	124	173	5	165	4	4	.	.	.	23,1
Wolfhagen	80	148	4	155	4	4	.	.	.	27,0
Ziegenhain	117	218	4	144	4	4	.	.	.	18,3
Reg.-Bez. Kassel	3 084	4 661	173	3802	95	81	.	.	.	20,4
Land H e s s e n	11 920	17 222	776	14463	342	279	.	.	.	19,4
dav.: Kreisfreie Städte	3 921	4 282	363	4626	99	80	.	.	.	23,1
Landkreise	7 999	12 940	413	9837	243	199	.	.	.	18,8

A II 4. Ehelösungen im 3. Vierteljahr 1970
nach Landgerichtsbezirken

Land- gerichts- bezirk	Ehe- lö- sun- gen ins- gesamt	d a v o n			Einge- reichte Anträge auf Ehelösungen	Abge- wiesene Klagen	Kläger war		
		Ehe- schei- dungen	Nichtig- keits- erklä- rungen	Auf- hebun- gen			der Mann	die Frau	die Staats- anwalt- schaft
Darmstadt	496	496	-	-	682	10	142	354	-
Frankfurt	402	402	-	-	760	5	114	288	-
Fulda	54	53	1	-	89	1	20	34	-
Gießen	138	138	-	-	198	3	39	99	-
Hanau	52	52	-	-	176	1	14	38	-
Kassel	156	155	-	1	355	7	43	113	-
Limburg	59	59	-	-	172	2	15	44	-
Marburg	55	55	-	-	105	3	20	35	-
Wiesbaden	187	186	-	1	254	4	53	134	-
Insgesamt	1 599	1 596	1	2	2 791	36	460	1 139	-

A II 5. Geschiedene Ehen im 3. Vierteljahr 1970
nach Ehedauer und Gründen 1)

Ehedauer in Jahren	Geschie- dene Ehen insges.	davon geschieden auf Grund						
		§ 42	§ 43	§ 42 in Verbindung mit § 43	§ 42 o. § 43 m.a. §§	§ 44 o. § 45	§ 46	§ 48
Unter 1	39	-	39	-	-	-	-	-
1 b. "	5	3	517	3	-	-	-	3
5 "	10	1	460	1	-	-	-	11
10 "	15	1	246	3	-	2	-	3
15 "	20	-	138	1	-	2	-	3
20 "	25	1	93	-	-	-	-	6
25 "	30	-	29	1	-	-	-	5
30 "	35	-	12	-	-	-	-	2
35 "	40	-	4	-	-	-	-	2
40 "	45	-	3	-	-	-	-	-
45 "	50	-	1	-	-	-	-	-
50 und mehr	-	-	-	-	-	-	-	-
Insgesamt	1 596	6	1 542	9	-	4	-	35

- 1) § 42 Ehebruch, § 43 andere Eheverfehlungen, ehrloses o. unsittliches Verhalten, § 44 auf geistiger Störung beruhendes Verhalten, § 45 Geisteskrankheit, § 46 ansteckende o. ekelerregende Krankheiten, § 48 Aufhebung der häuslichen Gemeinschaft.

A II 6. Geschiedene Ehen im 3. Vierteljahr 1970
nach der Religionszugehörigkeit der Ehepartner

Religionszugehörigkeit des Mannes	Religionszugehörigkeit der Frau				%
	evangelisch	röm.-kath.	andersgläubig o. gemeinschaftslos	ins- gesamt	
Evangelisch	745	226	17	988	61,9
römisch-katholisch	233	239	4	476	29,8
andersgläubig oder gemeinschaftslos	45	19	68	132	8,3
Insgesamt	1 023	484	89	1 596	100
%	64,1	30,3	5,6	100	-

A III 1. Über die Landesgrenze Hessens Zu- und Fortgezogene
im 3. Vierteljahr 1970 nach Herkunfts- und Zielländern

Herkunfts- bzw. Zielland	Zugezogene		Fortgezogene		Wanderungsgewinn oder -verlust (-)		
	ins- gesamt	weib- lich	ins- gesamt	weib- lich	ins- gesamt	weib- lich	dagegen 3.Vj.1969 insgesamt
Schleswig-Holstein	977	459	901	420	76	39	93
Hamburg	826	311	696	266	130	45	47
Niedersachsen	3 415	1 560	2 897	1 200	518	360	493
Bremen	383	152	246	102	137	50	79
Nordrhein-Westfalen	8 045	3 447	7 242	2 784	803	663	1 163
Rheinland-Pfalz	4 649	2 071	4 245	1 784	404	287	256
Baden-Württemberg	6 441	2 625	5 411	2 261	1 030	364	717
Bayern	5 041	2 183	5 241	2 165	- 200	18	- 177
Saarland	611	230	450	171	161	59	333
Berlin (West)	2 751	1 358	1 600	596	1 151	762	586
Bundesgebiet zusammen	33 139	14 396	28 929	11 749	4 210	2 647	3 590
Berlin (Sowjetsektor)	44	31	2	-	42	31	49
Sowjetische Besatzungszone	551	378	45	29	506	349	479
Ostgeb.d.Dt.Reiches (Gebietsst.31.12.37) z.Z.unt.fremd.Verw.	107	57	1	1	106	56	205
Ausland	30 133	10 174	14 829	5 072	15 304	5 102	17 509
Ungeklärt und ohne Angabe	-	-	-	-	-	-	22
Übrige Gebiete zusammen	30 835	10 640	14 877	5 102	15 958	5 538	18 264
Insgesamt	63 974	25 036	43 806	16 851	20 168	8 185	21 854

A III 2. Über die Auslandsgrenze des Bundesgebietes Zu- und Fortgezogene
im 3. Vierteljahr 1970 nach Herkunfts- und Zielländern

Herkunfts- bzw. Zielland	Zugezogene		Fortgezogene		Wanderungsgewinn oder -verlust (-)		
	ins- gesamt	weib- lich	ins- gesamt	weib- lich	ins- gesamt	weib- lich	dagegen 3.Vj.1969 insgesamt
Belgien	123	49	108	54	15	- 5	- 63
Bulgarien	25	11	10	7	15	4	4
Dänemark	47	24	49	21	- 2	3	14
Frankreich	851	309	409	191	442	118	242
Griechenland	2 312	962	707	280	1 605	682	2 017
Großbritannien und Nordirland	556	282	494	249	62	33	155
Italien	5 323	1 720	3 994	1 069	1 329	651	1 515
Jugoslawien	6 169	1 799	2 045	520	4 124	1 279	4 072
Luxemburg	24	7	30	10	- 6	- 3	8
Niederlande	269	78	232	79	37	- 1	90
Österreich	1 071	326	464	153	607	173	499
Polen	104	63	63	41	41	22	44
Rumänien	260	92	33	15	227	77	109
Schweden	108	58	75	43	33	15	- 42
Schweiz	366	172	283	139	83	33	51
Spanien und Andorra	2 997	762	1 775	537	1 222	225	1 413
Tschechoslowakei	465	248	327	141	138	107	2 220
Türkei	4 616	1 392	1 030	288	3 586	1 104	3 998
UdSSR	17	2	7	2	10	-	18
Ungarn	178	87	78	38	100	49	45
Übr. europ. Ausland	792	227	364	160	428	67	447
Europ. Ausland zus.	26 673	8 670	12 577	4 037	14 096	4 633	16 856
Asien	651	277	391	143	260	134	192
USA	1 418	747	1 073	600	345	147	- 10
Kanada	226	120	171	97	55	23	47
Brasilien	46	23	42	14	4	9	28
Argentinien	22	10	16	9	6	1	8
Übriges Amerika	173	90	79	34	94	56	31
Südafrikan. Union	60	21	83	38	- 23	- 17	- 17
Übriges Afrika	606	122	285	59	321	63	380
Australien	136	59	111	40	25	19	- 12
Ozeanien	4	3	1	1	3	2	6
Außereurop. Ausl. zus.	3 342	1 472	2 252	1 035	1 090	437	653
Unbekanntes Ausland	118	32	-	-	118	32	-
Ausland insgesamt	30 133	10 174	14 829	5 072	15 304	5 102	17 509

3. Gesamtwanderung Hessens im 3. Vierteljahr 1970 nach Verwaltungsbezirken

Kreisfreie Stadt (St.) Landkreis	Zu- gezogene 1)	Fort- gezogene 1)	Wanderung über die Landesgrenze		Binnenwanderung	
			Zugezogene	Fort- gezogene	Zu- gezogene 1)	Fort- 1) gezogene
Darmstadt, St.	3 271	3 079	1 999	1 582	1 272	1 497
Frankfurt am Main, St.	15 533	17 093	11 469	9 343	4 064	7 750
Gießen, St.	1 397	1 726	648	675	749	1 051
Hanau, St.	1 610	1 455	1 000	679	610	776
Offenbach am Main, St.	2 851	2 253	1 797	1 021	1 054	1 232
Wiesbaden, St.	5 091	4 174	3 821	2 372	1 270	1 802
Alsfeld	775	671	292	209	483	462
Bergstraße	4 986	3 787	3 235	2 138	1 751	1 649
Biedenkopf	1 178	893	696	337	482	556
Büdingen	1 390	1 170	426	295	964	875
Darmstadt	3 672	2 744	1 696	1 046	1 976	1 698
Dieburg	3 114	2 244	1 317	828	1 797	1 416
Dillkreis	2 014	1 871	870	716	1 144	1 155
Erbach	1 874	1 487	887	478	987	1 009
Friedberg	4 484	3 415	1 631	990	2 853	2 425
Gelnhausen	1 695	1 257	638	347	1 057	910
Gießen	2 265	1 609	925	485	1 340	1 124
Groß-Gerau	6 366	4 563	3 654	2 148	2 712	2 415
Hanau	4 160	2 959	1 675	1 085	2 485	1 874
Lauterbach	481	424	168	94	313	330
Limburg	1 906	1 481	970	596	936	885
Main-Taunus-Kreis	7 053	4 271	3 172	1 733	3 881	2 538
Oberlahnkreis	1 109	811	419	241	690	570
Obertaunuskreis	4 776	3 227	2 148	1 311	2 628	1 916
Offenbach	7 813	6 046	3 881	2 567	3 932	3 479
Rheingaukreis	1 399	1 514	693	737	706	777
Schlüchtern	680	573	278	164	402	409
Untertaunuskreis	2 108	1 364	896	489	1 212	875
Usingen	763	487	236	140	527	347
Wetzlar	3 487	3 006	1 596	1 063	1 891	1 943
Reg.-Bez. Darmstadt	99 301	81 654	53 133	35 909	46 168	45 745
Fulda, St.	912	1 031	394	370	518	661
Kassel, St.	3 857	3 330	2 237	1 593	1 620	1 737
Marburg a.d.Lahn, St.	1 515	1 603	831	797	684	806
Eschwege	923	1 088	310	344	613	744
Frankenberg	895	741	371	214	524	527
Fritzlar-Homberg	1 614	1 402	513	300	1 101	1 102
Fulda	1 817	1 492	552	370	1 265	1 122
Hersfeld	1 108	1 127	382	310	726	817
Hofgeismar	968	857	411	309	557	548
Hünfeld	551	530	192	136	359	394
Kassel	2 207	1 679	938	562	1 269	1 117
Marburg	2 218	1 799	1 069	639	1 149	1 160
Melsungen	834	672	314	240	520	432
Rotenburg	928	1 023	353	299	575	724
Waldeck	2 059	1 632	1 145	763	914	869
Witzenhausen	956	875	403	334	553	541
Wolfhagen	642	528	210	131	432	397
Ziegenhain	693	767	216	186	477	581
Reg.-Bez. Kassel	24 697	22 176	10 841	7 897	13 856	14 279
Land H e s s e n	123 998	103 830	63 974	43 806	60 024	60 024
dav.: Kreisfreie Städte	36 037	35 744	24 196	18 432	11 841	17 312
Landkreise	87 961	68 086	39 778	25 374	48 183	42 712

1) Einschl. der Wanderungsfälle von Gemeinde zu Gemeinde innerhalb desselben Landkreises

A IV 1. Gestorbene 1) im 3. Vierteljahr 1970 nach Todesursachen

T o d e s u r s a c h e 2)	Geschl.	Gestorbene an vorstehenden Todes- ursachen im Monat/Viertelj.			
		Juli	August	September	3.Vj.70
Infektiöse und parasitäre Krankheiten	männl.	22	19	33	74
	weibl.	8	11	21	40
	insg.	30	30	54	114
darunter: Tuberkulose der Atmungsorgane	männl.	12	10	22	44
	weibl.	2	3	5	10
	insg.	14	13	27	54
Bösartige Neubildungen	männl.	459	461	441	1 361
	weibl.	509	527	463	1 499
	insg.	968	988	904	2 860
darunter: des Magens	männl.	89	91	90	270
	weibl.	75	68	62	205
	insg.	164	159	152	475
der Atmungsorgane	männl.	125	137	130	392
	weibl.	18	26	11	55
	insg.	143	163	141	447
Neubildungen der lymphatischen und blutbildenden Organe	männl.	39	39	36	114
	weibl.	22	25	25	72
	insg.	61	64	61	186
Gutartige Neubildungen und Neubildungen unbekannten Charakters	männl.	17	13	9	39
	weibl.	27	14	14	55
	insg.	44	27	23	94
Störungen der Drüsen mit innerer Sekre- tion, Ernährungs- und Stoffwechsel- krankheiten	männl.	44	22	50	116
	weibl.	92	74	89	255
	insg.	136	96	139	371
darunter: Diabetes mellitus	männl.	37	21	45	103
	weibl.	79	65	81	225
	insg.	116	86	126	328
Krankheiten des Blutes und der blut- bildenden Organe	männl.	9	3	1	13
	weibl.	5	5	7	17
	insg.	14	8	8	30
Seelische Störungen, Krankheiten des Nervensystems und der Sinnesorgane	männl.	31	28	34	93
	weibl.	18	36	22	76
	insg.	49	64	56	169
Krankheiten des Kreislaufsystems	männl.	1 067	1 189	1 097	3 353
	weibl.	1 137	1 224	1 115	3 476
	insg.	2 204	2 413	2 212	6 829
darunter: akuter Herzmuskelinfarkt	männl.	307	326	282	915
	weibl.	158	160	139	457
	insg.	465	486	421	1 372
Hirngefäßkrankheiten	männl.	322	337	319	978
	weibl.	405	437	404	1 246
	insg.	727	774	723	2 224
Krankheiten der Atmungsorgane	männl.	180	200	145	525
	weibl.	104	84	82	270
	insg.	284	284	227	795
Krankheiten der Verdauungsorgane	männl.	127	148	151	426
	weibl.	103	92	95	290
	insg.	230	240	246	716
darunter: Magen- und Zwölffingerdarm- geschwür	männl.	13	23	18	54
	weibl.	6	11	6	23
	insg.	19	34	24	77
Krankheiten der Leber, Gallen- blase und Gallengänge	männl.	21	21	20	62
	weibl.	29	27	28	84
	insg.	50	48	48	146

Noch: A IV 1. Gestorbene 1) im 3. Vierteljahr 1970 nach Todesursachen

Todesursache 2)	Geschl.	Gestorbene an vorstehenden Todesursachen im Monat/Viertelj.			
		Juli	August	September	3.Vj.70
Krankheiten der Harn- u. Geschlechtsorgane	männl.	59	53	63	175
	weibl.	45	53	40	138
	insg.	104	106	103	313
darunter: Nephritis und Nephrose	männl.	11	6	7	24
	weibl.	8	12	10	30
	insg.	19	18	17	54
Komplikationen in der Schwangerschaft, bei Entbindung und im Wochenbett	männl.	-	-	-	-
	weibl.	2	5	1	8
	insg.	2	5	1	8
darunter: Fehlgeburt	männl.	-	-	-	-
	weibl.	-	-	-	-
	insg.	-	-	-	-
Krankheiten der Haut- und der Unterhautzellgewebe, des Skeletts, der Muskeln und des Bindegewebes	männl.	13	3	7	23
	weibl.	22	15	6	43
	insg.	35	18	13	66
Angeborene Mißbildungen	männl.	18	22	23	63
	weibl.	10	13	16	39
	insg.	28	35	39	102
Bestimmte Ursachen der perinatalen Sterblichkeit	männl.	39	47	50	136
	weibl.	30	33	27	90
	insg.	69	80	77	226
Symptome und mangelhaft bezeichnete Todesursachen	männl.	65	97	69	231
	weibl.	69	99	81	249
	insg.	134	196	150	480
darunter: Altersschwäche ohne Angabe von Psychose	männl.	17	31	20	68
	weibl.	32	55	36	123
	insg.	49	86	56	191
Unfälle und Vergiftungen	männl.	174	156	175	505
	weibl.	121	87	129	337
	insg.	295	243	304	842
darunter: Kraftfahrzeugunfälle innerh. u. außerh. des Verkehrs	männl.	92	92	116	300
	weibl.	40	32	53	125
	insg.	132	124	169	425
sonstige Fahrzeugunfälle innerh. u. außerh. d. Verkehrs	männl.	6	2	4	12
	weibl.	3	1	1	5
	insg.	9	3	5	17
Vergiftungen	männl.	2	2	1	5
	weibl.	2	-	3	5
	insg.	4	2	4	10
Selbstmord und Selbstbeschädigung	männl.	42	52	45	139
	weibl.	24	34	28	86
	insg.	66	86	73	225
Mord und Totschlag	männl.	2	3	4	9
	weibl.	2	2	2	6
	insg.	4	5	6	15
Sonstige Gewalteinwirkungen	männl.	4	7	7	18
	weibl.	-	1	3	4
	insg.	4	8	10	22
Gestorbene insgesamt	männl.	2 411	2 562	2 440	7 413
	weibl.	2 350	2 434	2 266	7 050
	insg.	4 761	4 996	4 706	14 463

1) Ohne Totgeborene, nachträglich beurkundete Kriegsterbefälle und gerichtliche Todeserklärungen.

2) Todesursache nach internationaler Systematik (ICD) 1968.

STATISTISCHE BERICHTE

des Hessischen Statistischen Landesamtes

WIESBADEN · RHEINSTRASSE 35-37 · TELEFON 36 81 · TELEX 4-186 555 HSTL-D

Ausgegeben im Mai 1971

- * A I 1 - vj 4/70
- * A II 1, * A II 2 - vj 4/70
- * A III 1 - vj 4/70
- * A IV 3 - vj 4/70

Bevölkerungsvorgänge in Hessen

im 4. Vierteljahr 1970

Inhaltsübersicht

	Seite
Methodische und begriffliche Erklärungen	3
A I <u>Bevölkerungsstand</u> (s. hierzu die Ausführungen unter "Allgemeines", Absatz 2 auf Seite 3)	
A II <u>Natürliche Bevölkerungsbewegung</u>	
1. Eheschließungen, Geborene und Gestorbene nach Monaten a) Grundzahlen b) Verhältniszahlen	5
2. Fortschreibung der standesamtlich beurkundeten Kriegsterbefälle	5
3. Eheschließungen, Lebendgeborene und Gestorbene nach Verwaltungsbezirken	6
4. Ehelösungen nach Landgerichtsbezirken	7
5. Geschiedene Ehen nach Ehedauer und Gründen	7
6. Geschiedene Ehen nach Religionszugehörigkeit der Ehepartner	7
A III <u>Räumliche Bevölkerungsbewegung</u>	
1. Über die Landesgrenze Hessens Zu- und Fortgezogene nach Herkunfts- und Zielländern	8
2. Über die Auslandsgrenze des Bundesgebietes Zu- und Fortgezogene nach Herkunfts- und Zielländern	9
3. Gesamtwanderung nach Verwaltungsbezirken	10
A IV <u>Gesundheitswesen</u>	
1. Gestorbene nach Todesursachen, Geschlecht und Monaten	11

Allgemeines

Dieser Bericht enthält für das 4. Vierteljahr 1970 die Ergebnisse der natürlichen und räumlichen Bevölkerungsbewegung sowie der Todesursachenstatistik.

Die in diesem Bericht übliche Veröffentlichung des Ergebnisses der Bevölkerungsfortschreibung nach kreisfreien Städten und Landkreisen, Reg.-Bezirken und für das Land Hessen sowie von Meßziffern - soweit von Bevölkerungszahlen abhängig - wird zunächst solange unterbrochen bis die Ergebnisse der Bevölkerungsfeststellung aufgrund der Volkszählung vom 27.5.1970, die als neue Basiszahl für die Fortschreibung der Bevölkerung ab diesem Zeitpunkt verwandt werden, vorliegen. Die letzten auf Kreisebene auf der Grundlage der Volkszählung vom 6.6.1961 fortgeschriebenen Bevölkerungszahlen sind in dem Statistischen Bericht "Die Bevölkerungsvorgänge in Hessen im 1. Vierteljahr 1970" vom Juli 1970 ausgewiesen.

Methodische und begriffliche Erklärungen

Natürliche Bevölkerungsbewegung

Erhebungsgrundlagen für Eheschließungen, Geborene und Gestorbene sind Zählkarten, die aufgrund der Beurkundungen der Standesbeamten für Zwecke der Statistik ausgefüllt werden. Für die Statistik der Ehelösungen werden gleichfalls Zählkarten herangezogen, die von den Landgerichten über rechtskräftige Urteile in Ehesachen bereitgestellt werden.

Eheschließungen werden nach dem Ereignisort, Geborene nach dem Wohnort der Mutter, Gestorbene nach der Wohngemeinde des Verstorbenen und Ehelösungen nach dem Sitz der Landgerichte registriert.

Eheschließungen: Standesamtliche Trauungen von Deutschen und von Ausländern. Ausgenommen sind die Fälle, in denen beide Ehepartner Mitglieder der im Bundesgebiet stationierten ausländischen Streitkräfte sind.

Geborene: Unter dem Begriff Geborene werden in der Statistik Lebend- und Totgeborene verstanden. Es wird dabei zwischen ehelich und unehelich Geborenen unterschieden. Grundlage hierfür sind die Vorschriften des Bürgerlichen Gesetzbuches. Ein Kind das nach Eheschließung oder bis zu 302 Tagen nach Auflösung der Ehe durch Ehelösung oder Tod des Ehepartners geboren wird, gilt unbeschadet der Möglichkeit einer späteren Anfechtung als ehelich.

Lebendgeborene sind Kinder, bei denen nach der Scheidung vom Mutterleib entweder das Herz geschlagen oder die Nabelschnur pulsiert oder die natürliche Lungenatmung eingesetzt hat.

Totgeborene sind Kinder, bei denen nach der Scheidung vom Mutterleib weder das Herz geschlagen noch die Nabelschnur pulsiert noch die natürliche Lungenatmung eingesetzt hat, und die mindestens 35 cm lang sind. Sie werden im Rahmen der Geburtenstatistik nachgewiesen.

Diese Definition für Lebend- und Totgeborene ist in § 29 der Verordnung zur Ausführung des Personenstandsgesetzes vom 12.8.1957 geregelt und gilt seit 1.1.1958. Leibesfrüchte, die weniger als 35 cm lang sind und keine Lebenszeichen zeigten, gelten als Fehlgeburten, sie werden vom Standesbeamten nicht registriert und werden daher in der Statistik der natürlichen Bevölkerungsbewegung nicht berücksichtigt.

Gestorbene: Ohne Totgeborene, nachträglich beurkundete Kriegssterbefälle und gerichtliche Todeserklärungen.

Säuglingssterbefälle: Todesfälle von Kindern, die das erste Lebensjahr noch nicht vollendet haben.

Geborenen- und Gestorbenenüberschuß: Differenz zwischen der Zahl der Lebendgeborenen und der Gestorbenen. Überwiegt die Zahl der Lebendgeborenen die der Gestorbenen, so wird dieser Saldo als Geborenenüberschuß, im umgekehrten Falle als Gestorbenenüberschuß bezeichnet.

Meßzahlen: Die Berechnung von Meßzahlen für Eheschließungen, Ehelösungen, Geborene und Gestorbene erfolgt stets für ein Normaljahr von 365 Tagen.

Säuglingssterblichkeit: Im ersten Lebensjahr Gestorbene bezogen auf 1000 Lebendgeborene des gleichen Zeitraumes.

Ehelösungen: In der Statistik werden nur Ehelösungen, die nach deutschem Recht ausgesprochen werden, ausgewiesen. Drei Arten der Ehelösung werden unterschieden: Die Auflösung wegen Nichtigkeit, die Aufhebung der Ehe und die Ehescheidung.

Räumliche Bevölkerungsbewegung (Wanderungsstatistik)

Erhebungsgrundlage: Die Zu- und Fortgezogenen werden mit Hilfe der polizeilichen Meldescheine erfaßt, die sie nach den gesetzlichen Vorschriften über die Meldepflicht bei einem Wohnungswechsel ausfüllen müssen. Die Auszählung erfolgt nach bundeseinheitlich festgelegten Richtlinien. Umzüge innerhalb derselben Gemeinde werden nicht berücksichtigt.

Wanderungsgewinn- und -verlust: Differenz zwischen der Zahl der Zugezogenen und der Fortgezogenen. Überwiegt die Zahl der Zugezogenen die der Fortgezogenen, so wird dieser Saldo als Wanderungsgewinn, im umgekehrten Fall als Wanderungsverlust bezeichnet.

Gesundheitswesen

Todesursachen: Die Verschlüsselung der Todesursachen wird seit 1.1.1968 nach dem Systematischen Verzeichnis der internationalen Klassifikation der Krankheiten (ICD) 1968 vorgenommen. Die Angaben für die Verschlüsselung der Todesursachen werden den Leichenschauscheinchen entnommen.

A II 1. Eheschließungen, Geborene und Gestorbene im 4. Vierteljahr 1970

a) Grundzahlen

Monat Vierteljahr	Eheschließungen				Lebendgeborene				Totgeborene		
	ins- ge- samt	darunter			männ- lich	weib- lich	ins- ge- samt	dar. nicht- ehe- lich	ins- ge- samt	darunter	
		nur der Mann	nur die Frau	beide Part- ner						weib- lich	nicht- ehe- lich
		Ausländer(in)									
Oktober	3530	146	80	115	2595	2531	5126	239	45	23	2
November	2510	118	80	107	2741	2580	5321	254	61	27	2
Dezember	3429	163	107	111	3170	3136	6306	347	58	23	2
4. Vj. 1970	9469	427	267	333	8506	8247	16753	840	164	73	6
4. Vj. 1969	9115	419	265	185	8992	8518	17510	841	167	66	13

Monat Vierteljahr	Gestorbene			d a r u n t e r								
	männ- lich	weib- lich	ins- ge- samt	im 1. Lebensjahr			unter 28 Tagen			unter 24 Stunden		
				ins- ge- samt	weib- lich	nicht- ehe- lich	ins- ge- samt	weib- lich	nicht- ehe- lich	ins- ge- samt	weib- lich	nicht- ehe- lich
Oktober	2610	2467	5077	138	57	12	104	46	10	58	25	4
November	2596	2672	5268	131	45	7	111	39	6	53	21	1
Dezember	2939	2830	5769	159	67	15	129	55	11	52	24	2
4. Vj. 1970	8145	7969	16114	428	169	34	344	140	27	163	70	7
4. Vj. 1969	8882	8568	17450	452	201	36	334	144	30	178	71	16

b) Verhältniszahlen

5) Verhältnisse

Monat	Auf 1000 Einwohner und 1 Jahr kamen			Auf 1000 Lebendgeborene kamen			von 1000 Le- bend-und Tot- geborenen waren Totgeborene
	Ehe- schlie- ßungen	Lebend- geborene	Gestor- bene	nicht- ehelich Lebend- geborene	Gestorbene		
					im ersten Lebensjahr	unter 28 Tagen	
Vierteljahr							
Oktober	.	.	.	46,6	25,5	20,3	8,7
November	.	.	.	47,7	24,6	20,9	11,3
Dezember	.	.	.	55,0	25,5	20,5	9,1
4. Vj. 1970	.	.	.	50,1	25,2	20,5	9,7
4. Vj. 1969	6,7	12,8	12,8	48,0	25,0	19,1	9,4

A II 2. Fortschreibung der standesamtlich beurkundeten Kriegssterbefälle

4. Vierteljahr 1970

Stichtag Zeitraum	Angehörige der deutschen Wehrmacht und der ihr gleichgest. Verbände		Zivilpersonen	
	männlich	weiblich	männlich	weiblich
Stand am 30.9.1970	118 735	100	13 772	17 164
Zugang im 4. Vj. 1970	39	-	-	-
Stand am 31.12.1970	118 774	100	13 772	17 164

A II 3. Eheschließungen, Lebendgeborene und Gestorbene im 4. Vierteljahr 1970

Kreisfreie Stadt (St.) Landkreis	Ehe- schlie- ßungen ins- gesamt	Lebend- geborene		Gestorbene			Auf 1000 Einwohner u.1 Jahr			Säug- lings- sterbef. auf 1000 Lebend- geborene
		ins- gesamt	dar. nicht- ehel.	ins- ge- samt	darunter		Ehe- schlie- ßun- gen	Le- bend- ge- borene	Ge- ston- be- ne	
					im 1. Lebens- jahr	unter 28 Tage				
Darmstadt, St.	274	369	44	370	9	7	.	.	.	24,4
Frankfurt am Main, St.	1 396	1 674	137	2158	38	30	.	.	.	22,7
Gießen, St.	162	194	14	210	5	5	.	.	.	25,8
Hanau, St.	141	169	23	192	6	4	.	.	.	35,5
Offenbach am Main, St.	214	362	26	383	15	12	.	.	.	41,4
Wiesbaden, St.	477	607	53	860	23	15	.	.	.	37,9
Alsfeld	105	189	5	192	3	3	.	.	.	15,9
Bergstraße	367	810	28	637	25	21	.	.	.	30,9
Biedenkopf	92	236	4	210	8	7	.	.	.	33,9
Büdingen	150	274	12	265	3	3	.	.	.	10,9
Darmstadt	189	386	13	299	7	7	.	.	.	18,1
Dieburg	188	454	25	350	8	8	.	.	.	17,6
Dillkreis	149	359	16	313	19	16	.	.	.	52,9
Erbach	149	273	20	199	6	5	.	.	.	22,0
Friedberg	261	500	20	511	12	8	.	.	.	24,0
Gelnhausen	165	300	17	322	4	4	.	.	.	13,3
Gießen	213	355	13	321	5	4	.	.	.	14,1
Groß-Gerau	322	695	25	541	22	15	.	.	.	31,7
Hanau	260	599	34	376	7	5	.	.	.	11,7
Lauterbach	69	138	3	145	2	2	.	.	.	14,5
Limburg	148	292	4	313	7	3	.	.	.	24,0
Main-Taunus-Kreis	252	651	26	467	15	14	.	.	.	23,0
Oberlahnkreis	96	191	4	210	7	6	.	.	.	36,6
Obertaunuskreis	229	368	24	349	10	8	.	.	.	27,2
Offenbach	423	795	21	595	25	18	.	.	.	31,4
Rheingaukreis	92	162	9	237	2	2	.	.	.	12,3
Schlüchtern	90	170	6	129	8	6	.	.	.	47,1
Untertaunuskreis	118	237	9	203	5	5	.	.	.	21,1
Usingen	58	100	3	100	3	2	.	.	.	30,0
Wetzlar	243	488	18	471	12	12	.	.	.	24,6
Reg.-Bez. Darmstadt	7092	12397	656	11928	321	257	.	.	.	25,9
Fulda, St.	89	134	14	147	2	1	.	.	.	14,9
Kassel, St.	409	601	49	708	10	5	.	.	.	16,6
Marburg a.d.Lahn, St.	127	139	5	118	1	1	.	.	.	7,2
Eschwege	109	223	6	263	3	2	.	.	.	13,5
Frankenberg	88	176	3	182	3	3	.	.	.	17,0
Fritzlar-Homberg	149	259	12	258	5	4	.	.	.	19,3
Fulda	164	412	9	295	17	17	.	.	.	41,3
Hersfeld	132	219	16	212	5	4	.	.	.	22,8
Hofgeismar	89	151	5	195	7	6	.	.	.	46,4
Hünfeld	61	141	5	118	7	6	.	.	.	49,6
Kassel	181	374	10	321	11	10	.	.	.	29,4
Marburg	204	450	12	269	4	3	.	.	.	8,9
Melsungen	75	135	5	170	4	4	.	.	.	29,6
Rotenburg	100	168	4	169	9	6	.	.	.	53,6
Waldeck	159	292	17	306	8	6	.	.	.	27,4
Witzenhausen	81	152	6	139	3	2	.	.	.	19,7
Wolfhagen	72	138	4	160	6	5	.	.	.	43,5
Ziegenhain	88	192	2	156	2	2	.	.	.	10,4
Reg.-Bez. Kassel	2377	4356	184	4186	107	87	.	.	.	24,6
Land H e s s e n	9469	16753	840	16114	428	344	.	.	.	25,2
dav.: Kreisfreie Städte	3289	4249	365	5146	109	80	.	.	.	25,7
Landkreise	6180	12504	475	10968	319	264	.	.	.	25,5

A II 4. Ehelösungen im 4. Vierteljahr 1970
nach Landgerichtsbezirken

Land- gerichts- bezirk	Ehe- lö- sungen ins- gesamt	d a v o n			Einge- reichte Anträge auf Ehelösungen	Abge- wiesene Klagen	Kläger war		
		Ehe- schei- dungen	Nichtig- keits- erklä- rungen	Auf- hebun- gen			der Mann	die Frau	die Staats- anwalt- schaft
Darmstadt	396	396	-	-	632	2	133	263	-
Frankfurt	439	439	-	-	792	1	136	303	-
Fulda	48	48	-	-	90	1	17	31	-
Gießen	99	99	-	-	135	-	32	67	-
Hanau	111	111	-	-	129	-	43	68	-
Kassel	175	174	1	-	364	4	59	115	1
Limburg	69	69	-	-	143	4	19	50	-
Marburg	88	87	-	1	126	-	30	58	-
Wiesbaden	191	191	-	-	277	10	60	131	-
Insgesamt	1 616	1 614	1	1	2 688	22	529	1 086	1

A II 5. Geschiedene Ehen im 4. Vierteljahr 1970
nach Ehedauer und Gründen 1)

Ehedauer in Jahren	Geschie- dene Ehen insges.	davon geschieden auf Grund						
		§ 42	§ 43	§ 42 in Verbindung mit § 43	§ 42 o. § 43 m.a. §§	§ 44 o. § 45	§ 46	§ 48
Unter 1	35	-	35	-	-	-	-	-
1 b. "	524	1	518	1	-	-	-	4
5 " "	490	5	472	2	-	1	-	10
10 " "	266	5	249	2	-	2	-	8
15 " "	126	1	114	2	-	4	-	5
20 " "	107	1	96	-	-	1	-	9
25 " "	36	-	31	-	-	-	-	5
30 " "	19	-	13	-	-	1	-	5
35 " "	8	-	3	-	-	-	-	5
40 " "	3	-	1	-	-	-	-	2
45 " "	-	-	-	-	-	-	-	-
50 und mehr	-	-	-	-	-	-	-	-
Insgesamt	1 614	13	1 532	7	-	9	-	53

- 1) § 42 Ehebruch, § 43 andere Eheverfehlungen, ehrloses o. unsittliches Verhalten, § 44 auf geistiger Störung beruhendes Verhalten, § 45 Geisteskrankheit, § 46 ansteckende o. ekelerrregende Krankheiten, § 48 Aufhebung der häuslichen Gemeinschaft.

A II 6. Geschiedene Ehen im 4. Vierteljahr 1970
nach der Religionszugehörigkeit der Ehepartner

Religionszugehörigkeit des Mannes	Religionszugehörigkeit der Frau				%
	evangelisch	röm.-kath.	andersgläubig o. gemeinschaftslos	ins- gesamt	
Evangelisch	764	197	17	978	60,6
römisch-katholisch	222	245	5	472	29,2
andersgläubig oder gemeinschaftslos	64	22	78	164	10,2
Insgesamt	1 050	464	100	1 614	100
%	65,1	28,7	6,2	100	-

A. III 1. Über die Landesgrenze Hessens Zu- und Fortgezogene
im 4. Vierteljahr 1970 nach Herkunfts- und Zielländern

Herkunfts- bzw. Zielland	Zugezogene		Fortgezogene		Wanderungsgewinn oder -verlust (-)		
	ins- gesamt	weib- lich	ins- gesamt	weib- lich	ins- gesamt	weib- lich	dagegen 4.Vj.69 insgesamt
Schleswig-Holstein	976	434	905	399	71	35	276
Hamburg	844	365	717	285	127	80	192
Niedersachsen	3 887	1 669	3 187	1 356	700	313	488
Bremen	396	159	287	108	109	51	107
Nordrhein-Westfalen	8 984	3 671	6 897	2 697	2 087	974	1 763
Rheinland-Pfalz	5 113	2 165	4 268	1 764	845	401	646
Baden-Württemberg	6 806	2 780	5 745	2 406	1 061	374	136
Bayern	5 470	2 299	5 332	2 227	138	72	- 106
Saarland	652	293	428	157	224	136	235
Berlin (West)	2 351	1 178	1 604	633	747	545	509
Bundesgebiet zusammen	35 479	15 013	29 370	12 032	6 109	2 981	4 246
Berlin (Sowjetsektor)	46	32	2	1	44	31	37
Sowjetische Besatzungszone	571	383	49	27	522	356	558
Ostgeb.d.Dt.Reiches (Gebietsst.31.12.37) z.Z.unt.fremd.Verw.	40	25	3	-	37	25	185
Ausland	26 787	9 540	18 972	5 074	7 815	4 466	11 931
Ungeklärt und ohne Angabe	-	-	-	-	-	-	8
Übrige Gebiete zusammen	27 444	9 980	19 026	5 102	8 418	4 878	12 719
Insgesamt	62 923	24 993	48 396	17 134	14 527	7 859	16 965

A III 2. Über die Auslandsgrenze des Bundesgebietes Zu- und Fortgezogene
im 4. Vierteljahr 1970 nach Herkunfts- und Zielländern

Herkunfts- bzw. Zielland	Zugezogene		Fortgezogene		Wanderungsgewinn oder -verlust (-)		
	ins- gesamt	weib- lich	ins- gesamt	weib- lich	ins- gesamt	weib- lich	dagegen 4.Vj.69 insgesamt
Belgien	120	52	90	28	30	24	11
Bulgarien	19	12	16	7	3	5	13
Dänemark	50	22	57	31	- 7	- 9	13
Frankreich	723	289	364	171	359	118	284
Griechenland	2 248	1 062	844	297	1 404	765	1 777
Großbritannien und Nordirland	576	260	331	168	245	92	160
Italien	4 167	1 456	6 324	1 174	- 2 157	282	- 2 008
Jugoslawien	4 604	1 571	3 363	717	1 241	854	3 414
Luxemburg	34	11	13	6	21	5	3
Niederlande	305	105	188	66	117	39	67
Österreich	1 101	336	459	161	642	175	766
Polen	63	35	53	40	10	- 5	106
Rumänien	275	101	77	10	198	91	135
Schweden	99	55	80	40	19	15	21
Schweiz	402	176	292	139	110	37	95
Spanien und Andorra	3 191	827	2 223	456	968	371	2 414
Tschechoslowakei	233	114	240	91	- 7	23	913
Türkei	4 346	1 370	1 076	250	3 270	1 120	2 814
Sowjetunion	13	8	9	1	4	7	13
Ungarn	163	51	81	29	82	22	16
Übr. europ. Ausland	730	289	366	112	364	177	433
Europ. Ausland zus.	23 462	8 202	16 546	3 994	6 916	4 208	11 460
Asien	783	316	512	144	271	172	278
USA	1 083	531	1 012	598	71	- 67	49
Kanada	229	120	126	61	103	59	23
Brasilien	117	35	57	32	60	3	15
Argentinien	19	8	21	13	- 2	- 5	- 4
Übriges Amerika	307	143	123	51	184	92	10
Südafrikan. Union	61	26	75	31	- 14	- 5	- 47
Übriges Afrika	579	100	303	65	276	35	222
Australien	110	52	186	79	- 76	- 27	- 86
Ozeanien	4	1	11	6	- 7	- 5	- 2
Außereurop.Ausl.zus.	3 292	1 332	2 426	1 080	866	252	458
Unbekanntes Ausland	33	6	-	-	33	6	13
Ausland insgesamt	26 787	9 540	18 972	5 074	7 815	4 466	11 931

3. Gesamtwanderung Hessens im 4. Vierteljahr 1970 nach Verwaltungsbezirken

Kreisfreie Stadt (St.) Landkreis	Zu- gezogene 1)	Fort- gezogene 1)	Wanderung über die Landesgrenze		Binnenwanderung	
			Zugezogene	Fort- gezogene	Zu- gezogene 1)	Fort- 1) gezogene
Darmstadt, St.	3 655	3 384	2 246	1 672	1 409	1 712
Frankfurt am Main, St.	16 971	18 224	12 249	9 803	4 722	8 421
Gießen, St.	2 305	1 862	860	702	1 445	1 160
Hanau, St.	1 603	1 555	891	771	712	784
Offenbach am Main, St.	3 315	2 579	1 945	1 173	1 370	1 406
Wiesbaden, St.	4 742	4 787	3 310	2 767	1 432	2 020
Alsfeld	777	745	222	211	555	534
Bergstraße	4 750	4 243	2 851	2 324	1 899	1 919
Biedenkopf	1 036	1 075	480	394	556	681
Büdingen	1 379	1 342	399	366	980	976
Darmstadt	3 705	2 937	1 478	1 230	2 227	1 707
Dieburg	3 256	2 332	1 514	844	1 742	1 488
Dillkreis	1 996	2 028	907	810	1 089	1 218
Erbach	1 736	1 471	794	537	942	934
Friedberg	4 092	3 004	1 385	1 061	2 707	1 943
Gelnhausen	1 675	1 496	573	518	1 102	978
Gießen	2 553	2 018	945	548	1 608	1 470
Groß-Gerau	6 787	5 322	3 904	2 675	2 883	2 647
Hanau	4 802	3 773	1 921	1 255	2 881	2 518
Lauterbach	552	556	189	113	363	443
Limburg	1 751	1 599	769	638	982	961
Main-Taunus-Kreis	6 238	4 964	2 641	2 264	3 597	2 700
Oberlahnkreis	1 127	916	468	241	659	675
Obertaunuskreis	4 506	3 335	1 826	1 315	2 680	2 020
Offenbach	7 990	6 465	3 654	2 765	4 336	3 700
Rheingaukreis	1 342	1 323	645	640	697	683
Schlüchtern	719	586	267	187	452	399
Untertaunuskreis	2 137	1 559	868	650	1 269	909
Usingen	752	595	261	174	491	421
Wetzlar	3 677	3 091	1 695	1 047	1 982	2 044
Reg.-Bez. Darmstadt	101 926	89 166	52 157	39 695	49 769	49 471
Fulda, St.	950	1 092	390	367	560	725
Kassel, St.	4 225	3 927	2 375	1 927	1 850	2 000
Marburg a.d.Lahn, St.	2 001	1 584	1 057	698	944	886
Eschwege	945	1 133	304	360	641	773
Frankenberg	886	835	311	259	575	576
Fritzlar-Homberg	1 340	1 365	420	372	920	993
Fulda	1 861	1 664	480	352	1 381	1 312
Hersfeld	1 146	1 232	395	392	751	840
Hofgeismar	704	849	292	338	412	511
Hünfeld	507	561	105	165	402	396
Kassel	2 589	1 977	865	540	1 724	1 437
Marburg	2 711	2 159	1 154	692	1 557	1 467
Melsungen	954	898	318	311	636	587
Rotenburg	1 020	1 100	283	323	737	777
Waldeck	2 098	1 874	1 209	867	889	1 007
Witzenhausen	881	892	381	352	500	540
Wolfhagen	694	564	229	164	465	400
Ziegenhain	806	845	198	222	608	623
Reg.-Bez. Kassel	26 318	24 551	10 766	8 701	15 552	15 850
Land H e s s e n	128 244	113 717	62 923	48 396	65 321	65 321
dav.: Kreisfreie Städte	39 767	38 994	25 323	19 880	14 444	19 114
Landkreise	88 477	74 723	37 600	28 516	50 877	56 207

1) Einschl. der Wanderungsfälle von Gemeinde zu Gemeinde innerhalb desselben Landkreises

A IV 1. Gestorbene 1) im 4. Vierteljahr 1970 nach Todesursachen

Todesursache 2)	Geschl.	Gestorbene an vorstehenden Todesursachen im Monat/Viertelj.			
		Okt.	Nov.	Dez.	4. Vj. 70
Infektiöse und parasitäre Krankheiten	männl.	16	29	32	77
	weibl.	20	19	11	50
	insg.	36	48	43	127
darunter: Tuberkulose der Atmungsorgane	männl.	11	16	11	38
	weibl.	6	3	2	11
	insg.	17	19	13	49
Bösartige Neubildungen	männl.	466	428	510	1 404
	weibl.	486	499	542	1 527
	insg.	952	927	1 052	2 931
darunter: des Magens	männl.	84	83	91	258
	weibl.	73	82	87	242
	insg.	157	165	187	500
der Atmungsorgane	männl.	141	93	130	364
	weibl.	26	24	17	67
	insg.	167	117	147	431
Neubildungen der lymphatischen und blutbildenden Organe	männl.	35	28	32	95
	weibl.	35	27	23	85
	insg.	70	55	55	180
Gutartige Neubildungen und Neubildungen unbekannten Charakters	männl.	15	18	17	50
	weibl.	19	16	16	51
	insg.	34	34	33	101
Störungen der Drüsen mit innerer Sekretion, Ernährungs- und Stoffwechselkrankheiten	männl.	56	43	53	152
	weibl.	104	72	98	274
	insg.	160	115	151	426
darunter: Diabetes mellitus	männl.	52	41	47	140
	weibl.	92	60	91	243
	insg.	144	101	138	383
Krankheiten des Blutes und der blutbildenden Organe	männl.	4	6	5	15
	weibl.	6	6	9	21
	insg.	10	12	14	36
Seelische Störungen, Krankheiten des Nervensystems und der Sinnesorgane	männl.	21	28	40	89
	weibl.	31	31	31	93
	insg.	52	59	71	182
Krankheiten des Kreislaufsystems	männl.	1 190	1 169	1 374	3 733
	weibl.	1 191	1 357	1 456	4 004
	insg.	2 381	2 526	2 830	7 737
darunter: akuter Herzmuskelinfarkt	männl.	341	304	397	1 042
	weibl.	145	189	184	518
	insg.	486	493	581	1 516
Hirngefäßkrankheiten	männl.	357	337	379	1 073
	weibl.	425	455	532	1 412
	insg.	782	792	911	2 485
Krankheiten der Atmungsorgane	männl.	179	178	194	551
	weibl.	120	126	105	351
	insg.	299	304	299	902
Krankheiten der Verdauungsorgane	männl.	155	139	158	452
	weibl.	121	143	135	399
	insg.	276	282	293	851
darunter: Magen- und Zwölffingerdarmgeschwür	männl.	19	21	25	65
	weibl.	14	15	10	39
	insg.	33	36	35	104
Krankheiten der Leber, Gallenblase und Gallengänge	männl.	21	24	21	66
	weibl.	25	39	33	97
	insg.	46	63	54	163

Noch: A IV 1. Gestorbene 1) im 4. Vierteljahr 1970 nach Todesursachen

Todesursache 2)	Geschl.	Gestorbene an vorstehenden Todesursachen im Monat/Viertelj.			
		Okt.	Nov.	Dez.	4. Vj. 70
Krankheiten der Harn- u. Geschlechtsorgane	männl.	67	66	75	208
	weibl.	29	49	48	126
	insg.	96	115	123	334
darunter: Nephritis und Nephrose	männl.	7	6	6	19
	weibl.	7	5	8	20
	insg.	14	11	14	39
Komplikationen in der Schwangerschaft, bei Entbindung und im Wochenbett	männl.	-	-	-	-
	weibl.	5	6	3	14
	insg.	5	6	3	14
darunter: Fehlgeburt	männl.	-	-	-	-
	weibl.	-	-	-	-
	insg.	-	-	-	-
Krankheiten der Haut- und der Unterhautzellgewebe, des Skeletts, der Muskeln und des Bindegewebes	männl.	4	15	11	30
	weibl.	11	11	16	38
	insg.	15	26	27	68
Angeborene Mißbildungen	männl.	19	25	21	65
	weibl.	17	19	23	59
	insg.	36	44	44	124
Bestimmte Ursachen der perinatalen Sterblichkeit	männl.	52	55	62	169
	weibl.	38	29	38	105
	insg.	90	84	100	274
Symptome und mangelhaft bezeichnete Todesursachen	männl.	87	93	101	281
	weibl.	75	99	107	281
	insg.	162	192	208	562
darunter: Altersschwäche ohne Angabe von Psychose	männl.	19	28	33	80
	weibl.	37	51	48	136
	insg.	56	79	81	216
Unfälle und Vergiftungen	männl.	166	217	187	570
	weibl.	111	124	140	375
	insg.	277	341	327	945
darunter: Kraftfahrzeugunfälle innerh. u. außerh. des Verkehrs	männl.	89	147	113	349
	weibl.	37	52	52	141
	insg.	126	199	165	490
sonstige Fahrzeugunfälle innerh. u. außerh. d. Verkehrs	männl.	7	5	4	16
	weibl.	-	1	1	2
	insg.	7	6	5	18
Vergiftungen	männl.	-	2	4	6
	weibl.	2	2	1	5
	insg.	2	4	5	11
Selbstmord und Selbstbeschädigung	männl.	70	54	60	184
	weibl.	44	31	25	100
	insg.	114	85	85	284
Mord und Totschlag	männl.	2	1	5	8
	weibl.	2	4	-	6
	insg.	4	5	5	14
Sonstige Gewalteinwirkungen	männl.	6	4	2	12
	weibl.	2	4	4	10
	insg.	8	8	6	22
Gestorbene insgesamt	männl.	2 610	2 596	2 939	8 145
	weibl.	2 467	2 672	2 830	7 969
	insg.	5 077	5 268	5 769	16 114

1) Ohne Totgeborene, nachträglich beurkundete Kriegssterbefälle und gerichtliche Todeserklärungen.

2) Todesursache nach internationaler Systematik (ICD) 1968.