

Statistik  
Stat. Berichte

AI1, AI3, AI4, AII1+2, AIII1, AIV3

Bevölkerungsvorgänge in  
Hessen

Vj 1-4/1966+1967 / ~~jährlich~~  
~~und~~  
vierteljährlich

AI1, AI3, AI4, AII1+2, AIII1, AIV3 1966-67



*Frankfurt am Main*

# STATISTISCHE BERICHTE

## des Hessischen Statistischen Landesamtes

WIESBADEN · RHEINSTRASSE 35-37 · TELEFON 36 81 · TELEX 4-186 555 HSTL-D

\* A I 1 - vj 1/66  
\* A II 1 und A II/2 - vj 1/66  
\* A III 1 - vj 1/66

Ausgegeben am 1. August 1966

Bevölkerungsvorgänge in Hessen im 1. Vierteljahr 1966

### Inhalt

	Seite
Methodische und begriffliche Erklärungen	2
A I <u>Bevölkerungsstand</u>	
1. Wohnbevölkerung am 31. März 1966	3
A II <u>Natürliche Bevölkerungsbewegung</u>	
1. Eheschließungen, Geborene und Gestorbene nach Monaten a) Grundzahlen b) Verhältniszahlen	4
2. Fortschreibung der standesamtlich beurkundeten Kriegsterbefälle	4
3. Eheschließungen, Lebendgeborene und Gestorbene nach Verwaltungsbezirken	5
4. Gestorbene nach Todesursachen, Geschlecht und Monaten	6
5. Ehelösungen nach Landgerichtsbezirken	8
6. Geschiedene Ehen nach Ehedauer und Gründen	8
A III <u>Wanderungen</u>	
1. Über die Landesgrenze Hessens Zu- und Fortgezogene nach Herkunfts- und Zielländern	9
2. Über die Auslandsgrenze des Bundesgebiets Zu- und Fortgezogene nach Herkunfts- und Zielländern	10
3. Gesamtwanderung nach Verwaltungsbezirken	11



### Methodische und begriffliche Erklärungen

Zur Wohnbevölkerung gehören alle Personen, die in der Zählgemeinde ihren ständigen Wohnsitz (Hauptwohnsitz) haben abzüglich derjenigen, die in einer anderen Gemeinde weiteren Wohnraum haben (Nebenwohnung, 2. Wohnsitz) und von dort aus regelmäßig zur Arbeit, Ausbildung, Schule usw. gehen oder sich dort überwiegend aufhalten. Ferner zählen zur Wohnbevölkerung alle Personen, die in der Zählgemeinde einen 2. Wohnsitz gegründet haben, von ihm aus regelmäßig zur Arbeit, Ausbildung, Schule usw. gehen oder sich an diesem 2. Wohnsitz überwiegend aufhalten.

Die hier veröffentlichten Geburten und Sterbefälle sind nach dem Wohnort (der Mutter bzw. des Verstorbenen) gezählt. Eheschließungen werden am Beurkundungs-ort gezählt.

Eine Lebendgeburt, für die die allgemeinen Bestimmungen über die Anzeige und die Eintragung von Geburten gelten, liegt vor, wenn bei einem Kind nach der Scheidung vom Mutterleib entweder das Herz geschlagen oder die Nabelschnur pulsiert oder die natürliche Lungenatmung eingesetzt hat.

Hat sich keines der oben genannten Merkmale des Lebens gezeigt, ist die Leibesfrucht jedoch mindestens 35 cm lang, so gilt sie als ein totgeborenes oder in der Geburt verstorbenes Kind.

Diese neue Definition der Lebend- und Totgeburten nach § 29 der Verordnung zur Ausführung des Personenstandsgesetzes vom 12. 8. 1957 gilt seit 1. 1. 1958.

Unehelich geborene Kinder sind Kinder, die nicht aus einer Ehe stammen.

Säuglingssterbefälle sind Todesfälle von Kindern, die das 1. Lebensjahr noch nicht vollendet haben.

Unterlagen für die Todesursachenstatistik sind die von den Ärzten ausgestellten Leichenschauheine.



A I 1. Wohnbevölkerung Hessens am 31. März 1966  
erstellt auf Grund der Ergebnisse der Geburten-, Sterbe- und Wanderungsstatistik

Kreisfreie Stadt (St.) Landkreis	Wohn- bevölkerung am 31. 12. 1965		Zu- oder Abnahme (-)			Wohn- bevölkerung am 31. 3. 1966		Insgesamt- Veränderg. 31.3.1966 gegenüber 31.12.1965
			durch					
	insges.	weibl.	Geburten- oder Sterbe- überschuß	Wanderungs- gewinn oder -verlust	ins- ge- sam	insges.	weibl.	
Darmstadt, St.	139 298	72 897	95	- 222	- 127	139 171	72 892	- 0,1
Gießen, St.	72 079	38 167	73	81	154	72 233	38 206	0,2
Offenbach a.M., St.	117 261	61 922	73	407	480	117 741	62 029	0,4
Alsfeld	55 671	29 128	72	- 59	13	55 684	29 121	0,0
Bergstraße	207 870	107 735	370	1 169	1 539	209 409	108 368	0,7
Büdingen	86 715	44 671	95	292	387	87 102	44 821	0,4
Darmstadt	110 099	56 398	184	1 174	1 358	111 457	56 817	1,2
Dieburg	113 209	57 690	277	1 053	1 330	114 539	58 231	1,2
Erbach	70 451	36 379	57	150	207	70 658	36 517	0,3
Friedberg	170 322	88 556	280	616	896	171 218	88 968	0,5
Gießen	108 449	56 117	164	138	302	108 751	56 226	0,3
Groß-Gerau	195 808	96 551	421	873	1 294	197 102	97 097	0,7
Lauterbach	44 405	23 486	47	32	79	44 484	23 513	0,2
Offenbach	223 779	113 553	517	2 510	3 027	226 806	114 698	1,4
Reg.-Bez. Darmstadt	1715 416	883 250	2 725	8 214	10 939	1726 355	887 504	0,6
Fulda, St.	44 861	24 673	26	28	54	44 915	24 694	0,1
Kassel, St.	214 609	115 352	145	- 480	- 335	214 274	115 229	- 0,2
Marburg a.d.L., St.	48 880	25 366	54	- 399	- 345	48 535	25 250	- 0,7
Eschwege	65 520	34 982	51	- 105	- 54	65 466	34 967	- 0,1
Frankenberg	50 998	25 903	70	- 27	43	51 041	25 930	0,1
Fritzlar-Homberg	82 852	41 968	147	- 30	117	82 969	42 024	0,1
Fulda	103 740	54 466	327	9	336	104 076	54 653	0,3
Hersfeld	72 766	38 059	73	110	183	72 949	38 151	0,3
Hofgeismar	58 443	30 783	45	12	57	58 500	30 797	0,1
Hünfeld	36 342	18 810	106	- 19	87	36 429	18 836	0,2
Kassel	91 032	45 766	164	928	1 092	92 124	46 224	1,2
Marburg	110 001	55 866	221	35	256	110 257	55 917	0,2
Melsungen	46 541	24 523	52	120	172	46 713	24 574	0,4
Rotenburg	58 140	29 955	70	- 32	38	58 178	29 956	0,1
Waldeck	91 488	48 267	134	291	425	91 913	48 472	0,5
Witzenhausen	54 001	28 364	65	- 10	55	54 056	28 409	0,1
Wolfhagen	39 639	20 770	40	90	130	39 769	20 828	0,3
Ziegenhain	54 674	28 076	61	- 44	17	54 691	28 102	0,0
Reg.-Bez. Kassel	1324 527	691 949	1 851	477	2 328	1326 855	693 013	0,2
Frankfurt a.M., St.	683 075	364 709	217	3 199	3 416	686 491	364 660	0,5
Hanau a.M., St.	51 823	26 788	48	550	598	52 421	26 972	1,2
Wiesbaden, St.	260 299	141 751	49	650	699	260 998	141 797	0,3
Biedenkopf	61 295	31 774	122	- 20	102	61 397	31 845	0,2
Dillkreis	98 613	51 367	108	22	130	98 743	51 397	0,1
Gelnhausen	87 100	45 816	110	201	311	87 411	45 967	0,4
Hanau	117 568	59 235	283	1 905	2 188	119 756	60 258	1,9
Limburg	87 943	46 389	142	121	263	88 206	46 481	0,3
Main-Taunus-Kreis	156 551	79 547	298	2 123	2 421	158 972	80 527	1,5
Oberlahnkreis	57 974	30 218	19	80	99	58 073	30 270	0,2
Obertaunuskreis	117 319	62 502	59	539	598	117 917	62 727	0,5
Rheingaukreis	60 593	32 403	- 2	334	332	60 925	32 530	0,5
Schlichtern	42 614	22 394	80	33	113	42 727	22 428	0,3
Untertaunuskreis	63 436	32 463	103	378	481	63 917	32 680	0,8
Usingen	30 545	15 757	54	127	181	30 726	15 844	0,6
Wetzlar	153 758	78 653	197	168	365	154 123	78 793	0,2
Reg.-Bez. Wiesbaden	2130 506	1121 766	1 887	10 410	12 297	2142 803	1125 176	0,6
Land H e s s e n	5170 449	2696 965	6 463	19 101	25 564	5196 013	2705 693	0,5
dav.kreisfreie St.	1632 185	871 625	780	3 814	4 594	1636 779	871 729	0,3
Landkreise	3538 264	1825 340	5 683	15 287	20 970	3559 234	1833 964	0,6



A II 1. Eheschließungen, Geborene und Gestorbene im 1. Vierteljahr 1966 nach Monaten  
a) Grundzahlen

Monat --- Vierteljahr	Eheschließungen				Lebendgeborene				Totgeborene		
	ins- ge- samt	darunter			männ- lich	weib- lich	ins- ge- samt	dar- un- ehe- lich	ins- ge- samt	darunter	
		nur der Mann	nur die Frau	beide Part- ner						weib- lich	un- ehe- lich
		Ausländer(in)									
Januar	2 341	121	44	31	3 738	3 619	7 357	319	71	32	2
Februar	2 551	147	55	71	3 707	3 356	7 063	299	76	37	7
März	3 076	163	58	45	3 985	3 735	7 720	330	66	36	3
1. Vj. 1966	7 968	431	157	147	11 430	10 710	22 140	948	213	105	12
1. Vj. 1965	7 545	440	105	73	11 269	10 711	21 980	968	251	118	18

Monat --- Vierteljahr	Sterbefälle			darunter								
	männ- lich	weib- lich	ins- ge- samt	im 1. Lebensjahr			unter 28 Tagen			unter 24 Stunden		
				ins- ge- samt	weib- lich	un- ehe- lich	ins- ge- samt	weib- lich	un- ehe- lich	ins- ge- samt	weib- lich	un- ehe- lich
Januar	2 766	2 760	5 526	174	70	10	133	48	4	76	22	5
Februar	2 409	2 333	4 742	171	74	13	123	49	1	72	28	1
März	2 745	2 664	5 409	173	79	10	138	62	9	70	28	4
1. Vj. 1966	7 920	7 757	15 677	518	223	33	394	159	14	218	78	10
1. Vj. 1965	7 815	7 603	15 418	488	206	39	348	150	29	183	77	19

b) Verhältniszahlen

by: verhältniszahlen

Monat --- Vierteljahr	Auf 1000 Einwohner und 1 Jahr kamen			Auf 1000 Lebendgeborene kamen			Von 1000 Lebend- und Totgeborenen waren Totgeborene
	Ehe- schlie- ßungen	Lebend- geborene	Gestor- bene	unehelich Lebend- geborene	Gestorbene		
					im 1. Lebensjahr	unter 28 Tagen	
Januar +)	5,3	16,7	12,6	43,4	23,4	18,1	9,6
Februar +)	6,4	17,8	11,9	42,3	26,2	12,4	10,6
März +)	7,0	17,5	12,3	42,7	22,5	17,9	8,5
1. Vj. 1966+)	6,2	17,3	12,3	42,8	23,9	17,8	9,5
1. Vj. 1965	6,0	17,5	12,3	44,0	22,6	15,8	11,3
2. Vj. 1965	9,4	17,2	11,1	44,1	21,8	17,1	11,6
3. Vj. 1965	9,8	17,0	10,3	44,2	21,1	17,1	10,1
4. Vj. 1965	7,2	15,9	11,4	45,7	24,6	19,7	11,8

+) Durchschnittl. Wohnbevölkerung (in 1000): Januar 5173,6 - Februar 5180,7 - März 5180,2 - 1. Vj. 5181,6.

A II 2. Fortschreibung der standesamtlich beurkundeten Kriegssterbefälle  
1. Vierteljahr 1966

Stichtag --- Zeitraum	Angehörige der deutschen Wehrmacht und der ihr gleichgestellten Verbände		Zivilpersonen	
	männlich	weiblich	männlich	weiblich
Stand am 31.12.1965	117 612	97	13 768	17 155
Zugang im 1. Vj. 1966	96	-	-	-
Stand am 31.3.1966	117 708	97	13 768	17 155



A II 3. Eheschließungen, Lebendgeborene und Gestorbene im 1. Vierteljahr 1966  
nach Verwaltungsbezirken

Kreisfreie Stadt (St.) Landkreis	Ehe- schlie- ßungen ins- gesamt	Lebend- geborene		Gestorbene			Auf 1000 Einwohner u. 1 J.			Stu- lings- sterb- hof auf 1000 Lebend- geborene
		ins- ge- samt	dar. un- ehel.	ins- ge- samt	darunter in 1. Lebetsj.	unter 28 Tg.	Ehe- schlie- ßungen	Lebend- geborene	Ge- ster- bene	
Darmstadt, St.	276	510	31	415	6	6	8,0	14,9	12,1	11,8
Gießen, St.	122	297	22	224	7	7	6,9	16,7	12,6	23,6
Offenbach a.M., St.	192	460	37	387	12	8	6,6	15,9	13,4	26,1
Alsfeld	79	258	4	186	4	3	5,7	18,8	13,5	15,5
Bergstraße	278	924	41	554	26	21	5,4	18,0	10,8	28,1
Bidingen	117	355	6	260	6	5	5,5	16,6	12,1	16,9
Darmstadt	143	541	22	357	17	12	5,2	19,8	13,1	31,4
Dieburg	157	571	13	294	11	9	5,6	20,3	10,5	19,3
Erbach	66	286	6	229	4	3	3,8	16,4	13,2	14,0
Friedberg	263	756	34	476	19	13	6,3	18,0	11,3	25,1
Gießen	123	516	14	352	12	12	4,6	19,3	13,2	23,3
Groß-Gerau	274	869	21	448	23	16	5,7	17,9	9,3	26,5
Lauterbach	47	181	5	134	1	1	4,3	16,5	12,2	5,5
Offenbach	272	1 049	31	532	10	7	4,9	18,9	9,6	9,5
Reg.-Bez. Darmstadt	2 409	7 573	287	4 848	158	123	5,7	17,9	11,4	20,9
Fulda, St.	101	160	16	134	-	-	9,1	14,5	12,1	-
Kassel, St.	427	857	70	712	27	19	8,1	16,2	13,5	31,5
Marburg a.d.L., St.	94	203	25	149	6	4	7,8	16,9	12,4	29,6
Eschwege	100	257	6	206	7	5	6,2	15,9	12,8	27,2
Frankenberg	76	252	4	182	8	4	6,0	20,0	14,5	31,7
Fritzlar-Homberg	113	388	6	241	8	4	5,5	19,0	11,8	20,6
Fulda	151	586	18	259	8	8	5,9	22,9	10,1	13,7
Hersfeld	111	290	4	217	10	8	6,2	16,1	12,1	34,5
Hofgeismar	95	262	9	217	8	7	6,6	18,2	15,1	30,5
Hünfeld	56	190	4	84	-	-	6,2	21,2	9,4	-
Kassel	111	412	4	248	11	6	4,9	18,3	11,0	26,7
Marburg	132	568	19	347	14	12	4,9	20,9	12,8	24,6
Melsungen	61	213	7	161	2	1	5,3	18,5	14,0	9,4
Rotenburg	84	259	3	189	6	5	5,9	18,1	13,2	23,2
Waldeck	128	427	12	293	16	13	5,7	18,9	13,0	37,5
Witzenhausen	76	234	10	169	3	3	5,7	17,6	12,7	12,8
Wolfhagen	53	191	5	151	9	7	5,4	19,5	15,4	47,1
Ziegenhain	74	236	5	175	2	2	5,5	17,5	13,0	8,5
Reg.-Bez. Kassel	2 043	5 985	227	4 134	145	108	6,3	18,3	12,7	24,2
Frankfurt a.M., St.	1 408	2 390	199	2 173	70	48	8,3	14,2	12,9	29,3
Hanau a.M., St.	90	198	9	150	6	6	7,0	15,4	11,7	30,3
Wiesbaden, St.	524	882	65	833	16	13	8,2	13,7	13,0	18,1
Biedenkopf	69	314	6	192	2	2	4,6	20,8	12,7	6,4
Dillkreis	139	445	11	337	11	11	5,7	18,3	13,9	24,7
Gelnhausen	124	400	19	290	9	7	5,8	18,6	13,5	22,5
Hanau	137	589	31	306	14	10	4,7	20,1	10,5	23,8
Limburg	126	423	8	281	18	16	5,8	19,5	12,9	42,6
Main-Taunus-Kreis	190	719	24	421	13	11	4,9	18,5	10,8	18,1
Oberlahnkreis	71	229	6	210	9	6	5,0	16,0	14,7	39,3
Obertaunuskreis	191	412	19	353	10	8	6,6	14,2	12,2	24,3
Rheingaukreis	79	239	3	241	4	2	5,3	16,0	16,1	16,7
Schlüchtern	52	213	7	133	2	2	4,9	20,3	12,7	9,4
Untertaunuskreis	87	288	8	185	6	4	5,5	18,3	11,8	20,8
Usingen	36	142	5	88	5	3	4,8	18,8	11,7	35,2
Wetzlar	193	699	14	502	20	14	5,1	18,4	13,2	28,6
Reg.-Bez. Wiesbaden	3 516	8 582	434	6 695	215	163	6,7	16,3	12,7	25,1
Land H e s s e n	7 968	22 140	948	15 677	518	394	6,2	17,3	12,3	23,9
dav. kreisfr. Städte	3 234	5 957	474	5 177	150	111	8,0	14,8	12,8	25,2
Landkreise	4 734	16 183	474	10 500	368	283	5,4	18,5	12,0	22,7



A II 4. Gestorbene<sup>1)</sup> im 1. Vierteljahr 1966  
nach Todesursachen, Geschlecht und Monaten

Todesursache (nach dem deutschen Verzeichnis 1958) Geschlecht: m = männlich w = weiblich		An nebenstehenden Todesursachen starben				
		im Monat			zu- sammen	ins- gesamt
		Januar	Februar	März		
Tuberkulose der Atmungsorgane	m	24	29	23	76	108
	w	5	12	15	32	
Tuberkulose sonstiger Organe	m	1	2	1	4	7
	w	-	1	2	3	
Tuberkulose insgesamt	m	25	31	24	80	115
	w	5	13	17	35	
Diphtherie	m	-	-	-	-	-
	w	-	-	-	-	
Poliomyelitis (einschl. Spätfolgen)	m	-	1	-	1	4
	w	1	2	-	3	
Sonstige infektiöse und parasitäre Krankheiten	m	2	3	2	7	21
	w	7	4	3	14	
Bösartige Neubildungen	m	455	406	456	1 317	2 769
	w	552	429	471	1 452	
Neubildungen der lymphatischen und blutbildenden Organe	m	39	20	23	82	165
	w	29	20	34	83	
Sonstige Neubildungen	m	7	5	8	20	54
	w	11	9	14	34	
Diabetes mellitus	m	33	34	41	108	290
	w	69	59	54	182	
Gefäßstörungen des Zentralnervensystems	m	441	373	377	1 191	2 766
	w	573	456	546	1 575	
Allergische, Stoffwechsel- und Ernährungs- krankheiten, Psychosen und Nervenkrankheiten	m	85	75	92	252	436
	w	58	59	67	184	
Fieberhafte rheumatische Erkrankungen ohne Herzbeteiligung	m	-	-	-	-	-
	w	-	-	-	-	
Herzkrankheiten	m	698	589	762	2 049	3 638
	w	552	482	555	1 589	
Sonstige Krankheiten des Kreislaufsystems	m	111	108	138	357	851
	w	183	135	176	494	
Grippe	m	4	15	19	38	95
	w	9	12	36	57	
Pneumonie der Personen im Alter von 4 Wochen und darüber	m	30	30	34	94	193
	w	34	34	31	99	
Sonstige Krankheiten der Atmungsorgane	m	122	110	151	383	559
	w	66	43	67	176	
Übertrag	m	2 052	1 800	2 127	5 979	11 956
	w	2 149	1 757	2 071	5 977	

1) Ohne Totgeborene, nachträglich beurkundete Kriegssterbefälle und gerichtliche Todeserklärungen.- Vorläufige Zahlen.



A II noch: 4. Gestorbene<sup>1)</sup> im 1. Vierteljahr 1966  
nach Todesursachen, Geschlecht und Monaten

Todesursache (nach dem deutschen Verzeichnis 1958) Geschlecht: m = männlich w = weiblich	An nebenstehenden Todesursachen starben				
	im Monat			zu- sammen	ins- gesamt
	Januar	Februar	März		
Übertrag	m 2 052 w 2 149	m 1 800 w 1 757	m 2 127 w 2 071	m 5 979 w 5 977	11 956
Magen- und Zwölffingerdarmgeschwür	m 28 w 4	m 23 w 12	m 30 w 11	m 81 w 27	108
Krankheiten der Leber und der Gallenwege	m 85 w 86	m 81 w 69	m 71 w 75	m 237 w 230	467
Sonstige Krankheiten der Verdauungsorgane	m 45 w 36	m 52 w 55	m 56 w 54	m 153 w 145	298
Nephritis und Nephrose	m 13 w 21	m 14 w 15	m 16 w 19	m 43 w 55	98
Komplikationen in der Schwangerschaft	m - w 1	m - w 3	m - w -	m - w 4	4
Fehlgeburt	m - w 1	m - w -	m - w 1	m - w 2	2
Komplikationen bei Entbindung und im Wochenbett	m - w 2	m - w 3	m - w 5	m - w 10	10
Sonstige Krankh.d.Harn- und Geschlechtsorgane, Krankh.d.Haut u.d.Unterhautzellgewebes	m 68 w 33	m 61 w 25	m 59 w 34	m 188 w 92	280
Krankheiten der Knochen und der Bewegungsorgane	m 5 w 14	m 1 w 8	m 7 w 12	m 13 w 34	47
Lebensschwäche, Frühgeburt, sonstige Krankheit der frühesten Kindheit	m 71 w 41	m 67 w 46	m 67 w 56	m 205 w 143	348
Angeborene Mißbildungen	m 21 w 18	m 14 w 18	m 16 w 20	m 51 w 56	107
Altersschwäche ohne Geistesstörung	m 83 w 136	m 64 w 121	m 85 w 127	m 232 w 384	616
Altersschwäche mit Geistesstörung	m 3 w 11	m 1 w 5	m 1 w 8	m 5 w 24	29
Krankh.d.Blutes u.d.blutbild.Organe, Krankh. d.Sinnesorg.sowie mangelh.bezeichn.Todesurs.	m 66 w 46	m 56 w 45	m 47 w 45	m 169 w 136	305
Kraftfahrzeugunfälle innerhalb und außerhalb des Verkehrs	m 86 w 27	m 59 w 22	m 63 w 27	m 208 w 76	284
Sonstige Fahrzeugunfälle innerhalb und außerhalb des Verkehrs	m 5 w 2	m 1 w -	m 3 w -	m 9 w 2	11
Sonstige Unfälle	m 69 w 86	m 57 w 73	m 54 w 84	m 180 w 243	423
Vergiftungen (Unfälle)	m 2 w 1	m 2 w 3	m - w 3	m 4 w 7	11
Selbstmord	m 60 w 42	m 36 w 32	m 58 w 27	m 154 w 101	255
Mord, Totschlag, Schadensfälle bei Kriegshandlungen	m 4 w 3	m 3 w -	m 2 w 6	m 9 w 9	18
Insgesamt	m 2 766 w 2 760	m 2 392 w 2 312	m 2 762 w 2 685	m 7 920 w 7 757	15 677

1) Ohne Totgeborene, nachträglich beurkundete Kriegsterlefälle und gerichtliche Todeserklärungen. - Vorläufige Zahlen.



A II 5. Ehelösungen im 1. Vierteljahr 1966  
nach Landgerichtsbezirken

Land- gerichts- bezirk	Grundzahlen						Verhältniszahlen		
	Ehe- lö- sungen ins- gesamt	davon			Einge- reichte Anträge auf Ehelösungen	Abge- wiesene Klagen	Ehe- schei- dungen	Nichtig- keits- erklä- rungen	Auf- he- bungen
		Ehe- schei- dungen	Nichtig- keits- erklä- rungen	Auf- he- bungen					
Darmstadt	394	393	-	1	526	12	99,7	-	0,3
Frankfurt	451	449	1	1	641	5	99,6	0,2	0,2
Fulda	31	30	1	-	66	1	96,8	3,2	-
Gießen	122	122	-	-	141	1	100,0	-	-
Hanau	84	83	1	-	139	1	98,8	1,2	-
Kassel	132	131	-	1	275	5	99,2	-	0,8
Limburg	60	60	-	-	99	7	100,0	-	-
Marburg	70	69	-	1	91	3	98,6	-	1,4
Wiesbaden	181	181	-	-	263	12	100,0	-	-
Insgesamt	1 525	1 518	3	4	2 241	47	99,5	0,2	0,3

A II 6. Geschiedene Ehen im 1. Vierteljahr 1966  
nach Ehedauer und Gründen 1)

Ehe- dauer in Jahren	Ge- schie- dene Ehen ins- gesamt	davon geschieden auf Grund von						
		§ 42 allein	§ 43 allein	§ 42 in Ver- bindung mit § 43	§ 42 od. § 43 in Ver- bindung m.a. §§	§ 44 oder § 45	§ 46	§ 48
Unter 1	30	-	30	-	-	-	-	-
1 b. unter 5	528	5	517	-	-	2	-	4
5 " " 10	441	5	416	1	1	1	-	17
10 " " 15	216	2	200	1	-	2	-	11
15 " " 20	166	3	143	1	-	5	-	14
20 " " 25	67	1	55	-	-	2	-	9
25 " " 30	42	-	33	-	-	1	-	8
30 " " 35	16	1	13	-	-	-	-	2
35 " " 40	9	-	4	-	-	-	-	5
40 " " 45	2	-	2	-	-	-	-	-
45 " " 50	-	-	-	-	-	-	-	-
50 und mehr	1	-	1	-	-	-	-	-
Insgesamt	1 518	17	1 414	3	1	13	-	70

1) § 42 Ehebruch, § 43 andere Eheverfehlungen, ehrloses oder unsittliches Verhalten, § 44 auf geistiger Störung beruhendes Ver-  
halten, § 45 Geisteskrankheit, § 46 ansteckende oder ekelerregende Krankheiten, § 48 Aufhebung der häuslichen Gemeinschaft.



A III 1. Über die Landesgrenze Hessens Zu- und Fortgezogene  
im 1. Vierteljahr 1966 nach Herkunfts- und Zielländern

Herkunfts- bzw. Zielland	Zugezogene		Fortgezogene		Wanderungsgewinn oder -verlust (-)		
	ins- gesamt	weib- lich	ins- gesamt	weib- lich	ins- gesamt	weib- lich	dagegen 1. Vj. 1965 insgesamt
Schleswig-Holstein	846	380	701	265	145	115	92
Hamburg	778	322	588	238	190	84	111
Niedersachsen	3 199	1 397	2 377	1 005	822	392	490
Bremen	296	120	229	95	67	25	16
Nordrhein-Westfalen	7 474	2 982	6 145	2 288	1 329	694	1 429
Rheinland-Pfalz	4 121	1 625	3 699	1 415	422	210	443
Baden-Württemberg	5 236	2 074	4 448	1 774	788	300	580
Bayern	4 450	1 752	4 102	1 679	348	73	660
Saarland	497	182	370	137	127	45	66
Berlin (West)	1 625	649	1 218	440	407	209	177
Bundesgebiet zusammen	28 522	11 483	23 877	9 336	4 645	2 147	4 064
Berlin (Sowjetsektor)	23	15	1	-	22	15	62
Sowjetische Besatzungszone	387	230	65	23	322	207	338
Ostgebiete des Dt. Reiches (Gebietsstand 31.12.1937) z.Zt. unter fremder Verwaltg.	274	149	13	5	261	144	321
Ausland	25 498	6 772	11 678	3 515	13 820	3 257	15 626
Ungeklärt und ohne Angabe	33	6	2	1	31	5	92
Übrige Gebiete zusammen	26 215	7 172	11 759	3 544	14 456	3 628	16 439
Insgesamt	54 737	18 655	35 636	12 880	19 101	5 775	20 503



A III 2. Über die Auslandsgrenze des Bundesgebietes Zu- und Fortgezogene  
im 1. Vierteljahr 1966 nach Herkunfts- und Zielländern

Herkunfts- bzw. Zielland	Zugezogene		Fortgezogene		Wanderungsgewinn oder -verlust (-)		
	ins- gesamt	weib- lich	ins- gesamt	weib- lich	ins- gesamt	weib- lich	dagegen 1.Vj.65 insges.
Belgien	73	36	67	35	6	1	31
Bulgarien	10	6	6	3	4	3	- 16
Dänemark	47	25	43	29	4	- 4	- 2
Frankreich	428	199	326	139	102	60	75
Griechenland	1 621	625	1 125	315	496	310	1 127
Großbritannien und Nordirland	317	160	264	128	53	32	2
Italien	10 470	1 791	3 166	682	7 304	1 109	7 614
Jugoslawien	3 331	731	575	140	2 756	591	1 250
Luxemburg	21	10	17	7	4	3	5
Niederlande	247	63	178	44	69	19	59
Österreich	659	266	317	136	342	130	241
Polen	103	54	54	31	49	23	9
Rumänien	39	25	9	4	30	21	47
Schweden	117	57	82	33	35	24	- 2
Schweiz	442	187	363	167	79	20	160
Spanien und Andorra	3 427	1 066	2 120	493	1 307	573	3 538
Tschechoslowakei	108	60	30	18	78	42	91
Türkei	1 475	302	732	124	743	178	1 166
UdSSR	36	22	4	2	32	20	5
Ungarn	105	54	64	36	41	18	- 32
Übriges europ. Ausland	455	169	159	68	296	101	296
Europ. Ausland zusammen	23 531	5 908	9 701	2 634	13 830	3 274	15 664
Asien	477	218	248	58	229	160	76
USA	848	443	1 019	603	- 171	- 160	- 123
Kanada	74	29	136	52	- 62	- 23	- 34
Brasilien	43	18	37	20	6	- 2	17
Argentinien	35	18	23	10	12	8	2
Übriges Amerika	93	36	100	40	- 7	- 4	- 19
Südafrikanische Union	36	16	66	23	- 30	- 7	- 19
Übriges Afrika	253	41	266	37	- 13	4	73
Australien	104	43	73	34	31	9	- 12
Ozeanien	4	2	9	4	- 5	- 2	1
Außereurop. Ausland zus.	1 967	864	1 977	881	- 10	- 17	- 38
Unbekanntes Ausland	-	-	-	-	-	-	-
Ausland insgesamt	25 498	6 772	11 678	3 515	13 820	3 257	15 626



A III 3. Gesamtwanderung im 1. Vierteljahr 1966 nach Verwaltungsbezirken

Kreisfreie Stadt (St.) Landkreis	Zuzüge 1)	Fortzüge 1)	Wanderung über die Landesgrenze		Binnenwanderung		darunter innerh. der Land- kreise
			Zuzüge	Fortzüge	Zuzüge 1)	Fortzüge 1)	
Darmstadt, St.	2 345	2 567	1 339	1 254	1 006	1 313	-
Gießen, St.	1 658	1 577	749	737	909	840	-
Offenbach a.M., St.	2 331	1 924	1 270	729	1 061	1 195	-
Alsfeld	598	657	177	186	421	471	154
Bergstraße	3 806	2 637	2 626	1 444	1 180	1 193	706
Büdingen	1 207	915	447	262	760	653	284
Darmstadt	3 024	1 850	1 656	697	1 368	1 153	342
Dieburg	2 352	1 299	1 006	410	1 346	889	380
Erbach	1 328	1 178	619	413	709	765	365
Friedberg	3 427	2 811	1 345	798	2 082	2 013	812
Gießen	1 390	1 252	482	371	908	881	272
Groß-Gerau	4 563	3 690	2 576	1 831	1 987	1 859	785
Lauterbach	425	393	120	84	305	309	115
Offenbach	6 781	4 271	3 551	1 661	3 230	2 610	908
Reg.-Bez. Darmstadt	35 235	27 021	17 963	10 877	17 272	16 144	5 123
Fulda, St.	868	840	362	357	506	483	-
Kassel, St.	3 305	3 785	1 770	1 760	1 535	2 025	-
Marburg a.d.L., St.	1 196	1 595	465	744	731	851	-
Eschwege	768	873	311	348	457	525	217
Frankenberg	554	581	225	196	329	385	119
Fritzlar-Homberg	1 170	1 200	366	274	804	926	252
Fulda	1 225	1 216	363	278	862	938	403
Hersfeld	896	786	381	261	515	525	200
Hofgeismar	744	732	320	241	424	491	139
Hünfeld	437	456	167	133	270	323	97
Kassel	2 172	1 244	573	295	1 599	949	244
Marburg	1 666	1 631	681	608	985	1 023	357
Melsungen	713	593	311	188	402	405	119
Rotenburg	769	801	309	247	460	554	172
Waldeck	1 603	1 312	788	526	815	786	424
Witzenhausen	794	804	339	312	455	492	151
Wolfhagen	567	477	179	108	388	369	92
Ziegenhain	578	622	180	164	398	458	133
Reg.-Bez. Kassel	20 025	19 548	8 090	7 040	11 935	12 508	3 119
Frankfurt a.M., St.	18 343	15 144	13 732	8 183	4 611	6 961	-
Hanau a.M., St.	1 472	922	875	412	597	510	-
Wiesbaden, St.	4 529	3 879	3 221	2 375	1 308	1 504	-
Biedenkopf	775	795	305	309	470	486	213
Dillkreis	1 430	1 408	684	558	746	850	462
Gelnhausen	1 436	1 235	592	421	844	814	349
Hanau	4 114	2 209	1 866	838	2 248	1 371	374
Limburg	1 250	1 129	606	408	644	721	317
Main-Taunus-Kreis	5 364	3 241	2 414	1 152	2 950	2 089	701
Oberlahnkreis	796	716	265	229	531	487	173
Obertaunuskreis	3 098	2 559	1 443	895	1 655	1 664	499
Rheingaukreis	1 302	968	747	480	555	488	185
Schlüchtern	520	487	183	165	337	322	135
Untertaunuskreis	1 533	1 155	650	423	883	732	252
Usingen	527	400	178	122	349	278	84
Wetzlar	2 288	2 120	923	749	1 365	1 371	763
Reg.-Bez. Wiesbaden	48 777	38 367	28 684	17 719	20 093	20 648	4 507
Land H e s s e n	104 037	84 936	54 737	35 636	49 300	49 300	12 749
dav.kreisfreie Städte	36 047	32 233	23 783	16 551	12 264	15 682	-
Landkreise	67 990	52 703	30 954	19 085	37 036	33 618	12 749

1) Einschl. der Wanderungsfälle von Gemeinde zu Gemeinde innerhalb derselben Landkreise.



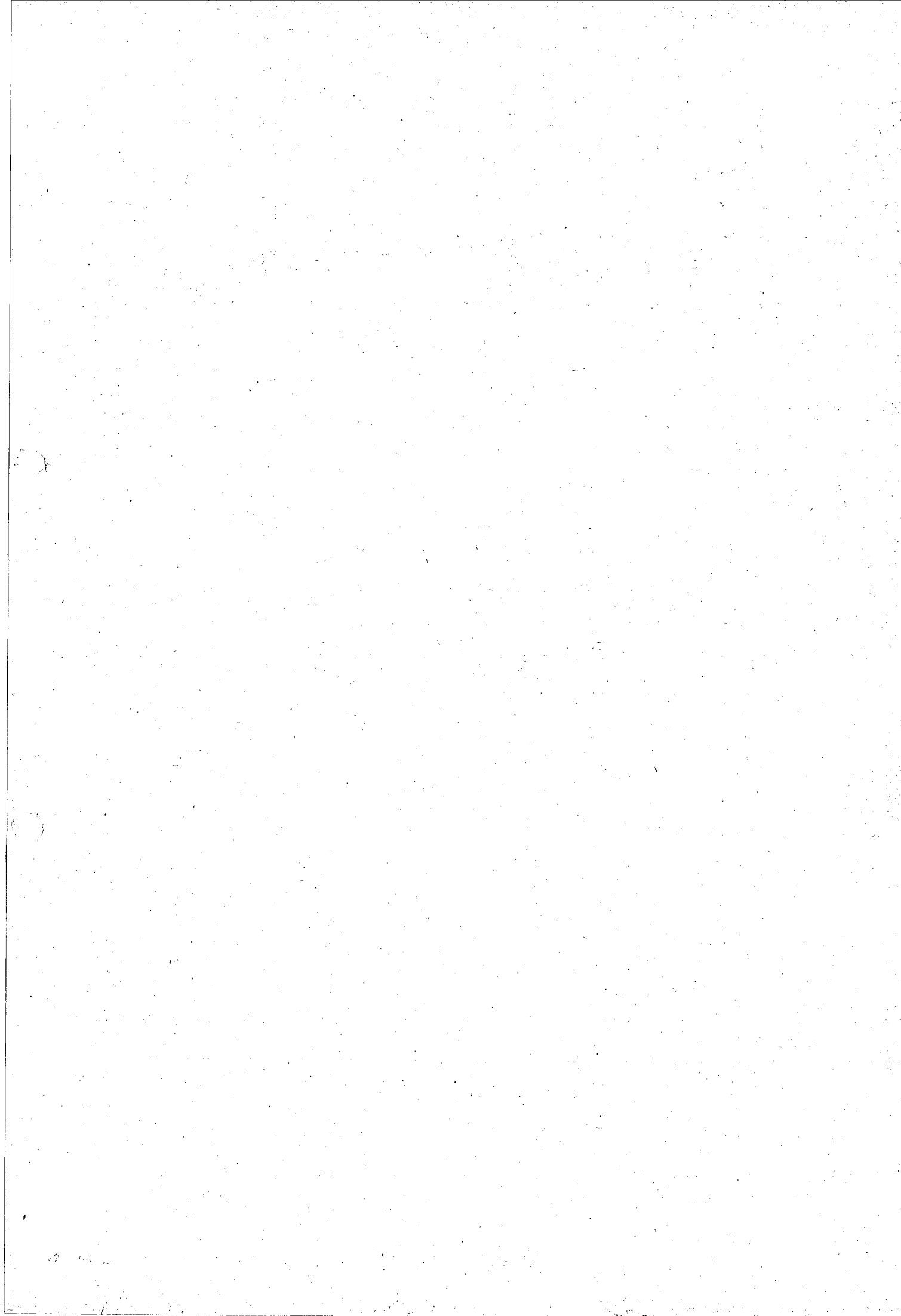



# STATISTISCHE BERICHTE

## des Hessischen Statistischen Landesamtes

WIESBADEN · RHEINSTRASSE 35-37 · TELEFON 36 81 · TELEX 4-186 555 HSTL-D

- \* A I 1 - vj 2/66
- \* A II 1 (mit A IV 3), A II 2 - vj 2/66
- \* A III 1 - vj 2/66

Ausgegeben am 10. Oktober 1966

Bevölkerungsvorgänge in Hessen im 2. Vierteljahr 1966

### Inhalt

	Seite
Methodische und begriffliche Erklärungen	2
A I <u>Bevölkerungsstand</u>	
1. Wohnbevölkerung am 30. Juni 1966	3
A II <u>Natürliche Bevölkerungsbewegung</u>	
1. Eheschließungen, Geborene und Gestorbene nach Monaten	
a) Grundzahlen                      b) Verhältniszahlen	4
2. Fortschreibung der standesamtlich beurkundeten Kriegss- sterbefälle	4
3. Eheschließungen, Lebendgeborene und Gestorbene nach Verwaltungsbezirken	5
4. Gestorbene nach Todesursachen, Geschlecht und Monaten	6
5. Ehelösungen nach Landgerichtsbezirken	8
6. Geschiedene Ehen nach Ihedauer und Gründen	8
A III <u>Wanderungen</u>	
1. Über die Landesgrenze Hessens Zu- und Fortgezogene nach Herkunfts- und Zielländern	9
2. Über die Auslandsgrenze des Bundesgebietes Zu- und Fortgezogene nach Herkunfts- und Zielländern	10
3. Gesamtwanderung nach Verwaltungsbezirken	11



## Methodische und begriffliche Erklärungen

Zur Wohnbevölkerung gehören alle Personen, die in der Zählgemeinde ihren ständigen Wohnsitz (Hauptwohnsitz) haben abzüglich derjenigen, die in einer anderen Gemeinde weiteren Wohnraum haben (Nebenwohnung, 2. Wohnsitz) und von dort aus regelmäßig zur Arbeit, Ausbildung, Schule usw. gehen oder sich dort überwiegend aufhalten. Ferner zählen zur Wohnbevölkerung alle Personen, die in der Zählgemeinde einen 2. Wohnsitz gegründet haben, von ihm aus regelmäßig zur Arbeit, Ausbildung, Schule usw. gehen oder sich an diesem 2. Wohnsitz überwiegend aufhalten.

Die hier veröffentlichten Geburten und Sterbefälle sind nach dem Wohnort (der Mutter bzw. des Verstorbenen) gezählt. Eheschließungen werden am Beurkundungsort gezählt.

Eine Lebendgeburt, für die die allgemeinen Bestimmungen über die Anzeige und die Eintragung von Geburten gelten, liegt vor, wenn bei einem Kind nach der Scheidung vom Mutterleib entweder das Herz geschlagen oder die Nabelschnur pulsiert oder die natürliche Lungenatmung eingesetzt hat.

Hat sich keines der oben genannten Merkmale des Lebens gezeigt, ist die Leibesfrucht jedoch mindestens 35 cm lang, so gilt sie als ein totgeborenes oder in der Geburt verstorbenes Kind.

Diese neue Definition der Lebend- und Totgeburten nach § 29 der Verordnung zur Ausführung des Personenstandsgesetzes vom 12. 8. 1957 gilt seit 1. 1. 1958.

Unehelich geborene Kinder sind Kinder, die nicht aus einer Ehe stammen.

Säuglingssterbefälle sind Todesfälle von Kindern, die das 1. Lebensjahr nach nicht vollendet haben.

Unterlagen für die Todesursachenstatistik sind die von den Ärzten ausgestellten Leichenschauschein.



A I 1. Wohnbevölkerung Hessens am 30. Juni 1966  
erstellt auf Grund der Ergebnisse der Geburten-, Sterbe- und Wanderungsstatistik

Kreisfreie Stadt (St.) Landkreis	Wohn- bevölkerung am 31. 3. 1966		Zu- oder Abnahme (-)			Wohn- bevölkerung am 30. 6. 1966		Insgesamt- Veränd.erg. 30. 6. 1966 gegenüber 31. 3. 1966
			Geburten- oder Sterbe- überschuß	Wanderungs- gewinn oder -verlust	ins- ge- samt			
	insges.	weibl.	im 2. Vierteljahr 1966			insges.	weibl.	%
Darmstadt, St.	139 171	72 892	122	21	143	139 314	72 904	0,1
Gießen, St.	72 233	38 206	70	153	223	72 456	38 450	0,3
Offenbach a.M., St.	117 741	62 029	71	11	82	117 823	62 023	0,1
Alsfeld	55 684	29 121	64	58	122	55 806	29 110	0,2
Bergstraße	209 409	108 368	403	1 141	1 544	210 953	109 052	0,7
Büdingen	87 102	44 821	102	193	295	87 397	45 002	0,3
Darmstadt	111 457	56 817	239	751	990	112 447	57 172	0,9
Dieburg	114 539	58 231	379	800	1 179	115 718	58 783	1,0
Erbach	70 658	36 517	45	60	105	70 763	36 618	0,1
Friedberg	171 218	88 968	290	752	1 042	172 260	89 434	0,6
Gießen	108 751	56 226	155	215	370	109 121	56 333	0,3
Groß-Gerau	197 102	97 097	478	1 529	2 007	199 109	97 846	1,0
Lauterbach	44 484	23 513	26	- 86	- 60	44 424	23 471	- 0,1
Offenbach	226 806	114 698	516	2 055	2 571	229 377	115 799	1,1
Reg.-Bez. Darmstadt	1726 355	887 504	2 960	7 653	10 613	1736 968	891 997	0,6
Fulda, St.	44 915	24 694	49	76	125	45 040	24 733	0,3
Kassel, St.	214 274	115 229	182	- 366	- 184	214 090	115 197	- 0,1
Marburg a.d.L., St.	48 535	25 250	74	972	1 046	49 581	25 706	2,2
Eschwege	65 466	34 967	62	- 87	- 25	65 441	34 902	- 0,0
Frankenberg	51 041	25 930	73	- 2	71	51 112	25 960	0,1
Fritzlar-Homburg	82 969	42 024	175	- 88	87	83 056	42 076	0,1
Fulda	104 076	54 653	375	74	449	104 525	54 884	0,4
Hersfeld	72 949	38 151	106	- 72	34	72 983	38 140	0,0
Hofgeismar	58 500	30 797	12	- 86	- 74	58 426	30 763	- 0,1
Hünfeld	36 429	18 836	103	29	132	36 561	18 848	0,4
Kassel	92 124	46 224	223	705	928	93 052	46 571	1,0
Marburg	110 257	55 917	289	178	467	110 724	56 037	0,4
Melsungen	46 713	24 574	84	- 33	51	46 764	24 560	0,1
Rotenburg	58 178	29 956	85	- 159	- 74	58 104	29 935	- 0,1
Waldeck	91 913	48 472	100	245	345	92 258	48 663	0,4
Witzenhausen	54 056	28 409	101	206	307	54 363	28 544	0,6
Wolfhagen	39 769	20 828	61	110	171	39 940	20 917	0,4
Ziegenhain	54 691	28 102	98	24	122	54 813	28 157	0,2
Reg.-Bez. Kassel	1326 855	693 013	2 252	1 726	3 978	1330 833	694 593	0,3
Frankfurt a.M., St.	686 491	364 660	351	-2 044	-1 693	684 798	363 800	- 0,2
Hanau a.M., St.	52 421	26 972	86	300	386	52 807	27 076	0,7
Wiesbaden, St.	260 998	141 797	171	- 46	125	261 123	141 814	0,0
Biedenkopf	61 397	31 845	169	132	301	61 698	31 947	0,5
Dillkreis	98 743	51 397	213	- 17	196	98 939	51 493	0,2
Gelnhausen	87 411	45 967	111	490	601	88 012	46 204	0,7
Hanau	119 756	60 258	253	1 462	1 715	121 471	61 052	1,4
Limburg	88 206	46 481	149	141	290	88 496	46 608	0,3
Main-Taunus-Kreis	158 972	80 527	434	2 110	2 544	161 516	81 744	1,6
Oberlahnkreis	58 073	30 270	23	11	34	58 107	30 324	0,1
Obertaunuskreis	117 917	62 727	123	835	958	118 875	63 121	0,8
Rheingaukreis	60 925	32 530	65	715	780	61 705	32 888	1,3
Schlüchtern	42 727	22 428	66	- 6	60	42 787	22 436	0,1
Untertaunuskreis	63 917	32 680	83	645	728	64 645	32 945	1,1
Usingen	30 726	15 844	56	122	178	30 904	15 926	0,6
Wetzlar	154 123	78 793	283	313	596	154 719	78 972	0,4
Reg.-Bez. Wiesbaden	2142 803	1125 176	2 636	5 163	7 799	2150 602	1128 350	0,4
Land H e s s e n	5196 013	2705 693	7 848	14 542	22 390	5218 403	2714 940	0,4
dav.kreisfreie St.	1636 779	871 729	1 176	- 923	253	1637 032	871 703	0,0
Landkreise	3559 234	1833 964	6 672	15 465	22 137	3581 371	1843 237	0,6



A II 1. Eheschließungen, Geborene und Gestorbene im 2. Vierteljahr 1966 nach Monaten  
a) Grundzahlen

Monat --- Vierteljahr	Eheschließungen				Lebendgeborene				Totgeborene		
	ins- ge- samt	darunter			männ- lich	weib- lich	ins- ge- samt	dar. un- ehe- lich	ins- ge- samt	darunter	
		nur der Mann	nur die Frau	beide Part- ner						weib- lich	un- ehe- lich
		Ausländer (in)									
April	3 982	218	65	64	3 968	3 756	7 724	347	71	32	7
Mai	4 362	189	62	27	3 826	3 635	7 461	307	96	34	8
Juni	3 456	191	65	49	3 788	3 564	7 352	331	81	34	2
2. Vj. 1966	11 800	598	192	140	11 582	10 955	22 537	985	248	100	17
2. Vj. 1965	11 992	557	158	131	11 169	10 841	22 010	971	259	117	14

Monat --- Vierteljahr	Sterbefälle			darunter								
	männ- lich	weib- lich	ins- ge- samt	im 1. Lebensjahr			unter 28 Tagen			unter 24 Stunden		
				ins- ge- samt	weib- lich	un- ehe- lich	ins- ge- samt	weib- lich	un- ehe- lich	ins- ge- samt	weib- lich	un- ehe- lich
April	2 660	2 555	5 215	180	87	17	141	74	11	75	37	7
Mai	2 493	2 445	4 938	163	70	11	130	49	9	68	27	6
Juni	2 334	2 202	4 536	134	68	10	105	53	7	68	36	5
2. Vj. 1966	7 487	7 202	14 689	477	225	38	376	176	27	211	100	18
2. Vj. 1965	7 186	7 006	14 192	479	217	49	377	168	42	212	91	31

b) Verhältniszahlen

Monat ---	Auf 1000 Einwohner und 1 Jahr kamen			Auf 1000 Lebendgeborene kamen			Von 1000 Lebend- und
Vierteljahr	Ehe- schlie- ßungen	Lebend- geborene	Gestor- bene	unehelich Lebend- geborene	Gestorbene		Totgeborene waren Totgeborrene
					im 1. Lebensjahr	unter 28 Tagen	
April +)	9,3	18,1	12,2	44,9	24,0	18,3	9,1
Mai +)	9,9	16,9	11,2	41,1	21,5	17,4	12,7
Juni +)	8,1	17,2	10,6	45,0	18,5	14,3	10,9
2. Vj. 1966+)	9,1	17,4	11,3	43,7	21,4	16,7	10,9
2. Vj. 1965	9,4	17,2	11,1	44,1	21,8	17,1	11,6
3. Vj. 1965	9,8	17,0	10,3	44,2	21,1	17,1	10,1
4. Vj. 1965	7,2	15,9	11,4	45,7	24,6	19,7	11,8
1. Vj. 1966	6,2	17,3	12,3	42,8	23,9	17,8	9,5

+) Durchschnittl. Wohnbevölkerung (in 1000): April 5200,5 - Mai 5209,0 - Juni 5215,7 - 2. Vj. 5208,4

A II 2. Fortschreibung der standesamtlich beurkundeten Kriegssterbefälle  
2. Vierteljahr 1966

Stichtag --- Zeitraum	Angehörige der deutschen Wehrmacht und der ihr gleichgestellten Verbände		Zivilpersonen	
	männlich	weiblich	männlich	weiblich
Stand am 31.3.1966	117 708	97	13 768	17 155
Zugang im 2. Vj. 1966	83	-	-	-
Stand am 30.6.1966	117 791	97	13 768	17 155

A II 3. Eheschließungen, Lebendgeborene und Gestorbene im 2. Vierteljahr 1966  
nach Verwaltungsbezirken

Kreisfreie Stadt (St.) Landkreis	Ehe- schlie- Bungen ins- gesamt	Lebend- geborene		Gestorbene			Auf 1000 Einwohner u. 1 J.			Säug- lings- sterbef. auf 1000 Lebend- geborene
		ins- ge- samt	dar. un- ehel.	ins- ge- samt	darunter		Ehe- schlie- Bungen	Lebend- getorene	Ge- stor- bene	
					in 1. Lebensj.	unter 28 Tg.				
Darmstadt, St.	381	531	39	409	12	10	11,0	15,3	11,8	22,6
Gießen, St.	163	280	24	210	6	6	9,0	15,5	11,6	21,4
Offenbach a.M., St.	282	464	36	393	5	4	9,6	15,8	13,4	10,8
Alsfeld	112	231	4	167	6	5	8,1	16,6	12,0	26,0
Bergstraße	438	985	33	582	27	22	8,4	18,8	11,1	27,4
Büdingen	194	345	13	243	4	3	8,9	15,9	11,2	11,6
Darmstadt	231	552	21	313	6	5	8,3	19,8	11,2	10,9
Dieburg	234	636	24	257	8	8	8,2	22,2	9,0	12,6
Erbach	156	263	8	218	5	5	8,9	14,9	12,4	19,0
Friedberg	415	788	39	498	20	15	9,7	18,4	11,6	25,4
Gießen	236	466	19	311	5	3	8,7	17,2	11,4	10,7
Groß-Gerau	396	935	34	457	20	14	8,0	18,9	9,3	21,4
Lauterbach	79	166	4	140	1	1	7,1	15,0	12,6	6,0
Offenbach	488	1038	30	522	29	23	8,6	18,2	9,2	27,9
Reg.-Bez. Darmstadt	3 805	7680	328	4720	154	124	8,8	17,8	10,9	20,1
Fulda, St.	134	187	12	138	4	2	12,0	16,7	12,3	21,4
Kassel, St.	534	859	44	677	15	12	10,0	16,1	12,7	17,5
Marburg a.d.L., St.	147	203	21	129	6	6	12,0	16,6	10,5	29,6
Eschwege	161	292	9	230	3	3	10,0	17,9	14,1	10,3
Frankenberg	119	227	5	154	2	2	9,3	17,8	12,1	8,8
Fritzlar-Homberg	147	421	8	246	9	7	7,1	20,3	11,9	21,4
Fulda	245	630	9	255	15	15	9,4	24,2	9,8	23,8
Hersfeld	173	294	12	188	4	4	9,5	16,2	10,3	13,6
Hofgeismar	119	228	10	216	4	3	8,2	15,6	14,8	17,5
Hünfeld	74	204	10	101	6	5	8,1	22,4	11,1	29,4
Kassel	177	445	13	222	11	6	7,7	19,3	9,6	24,7
Marburg	204	566	7	277	11	9	7,4	20,5	10,1	19,4
Melsungen	108	214	9	130	2	2	9,3	18,4	11,1	9,3
Rotenburg	117	253	4	168	6	4	8,1	17,5	11,6	23,7
Waldeck	202	406	10	306	8	6	8,8	17,7	13,3	19,7
Witzenhausen	106	240	7	139	5	2	7,8	17,8	10,3	20,8
Wolfhagen	87	177	4	116	3	2	8,8	17,8	11,7	16,9
Ziegenhain	117	239	6	141	7	4	8,6	17,5	10,3	29,3
Reg.-Bez. Kassel	2 971	6085	200	3833	121	94	9,0	18,4	11,6	19,9
Frankfurt a.M., St.	1 780	2399	194	2048	54	41	10,4	14,0	12,0	22,5
Hanau a.M., St.	122	209	18	123	8	6	9,3	15,9	9,4	38,3
Wiesbaden, St.	678	939	78	768	22	21	10,4	14,4	11,8	23,4
Biedenkopf	122	317	7	148	5	5	7,9	20,6	9,6	15,8
Dillkreis	200	502	10	289	9	6	8,1	20,4	11,7	17,9
Gelnhausen	183	384	20	273	15	8	8,4	17,6	12,5	39,1
Hanau	229	554	18	301	14	7	7,6	18,4	10,0	25,3
Limburg	213	424	11	275	12	10	9,7	19,2	12,5	28,3
Main-Taunus-Kreis	323	806	18	372	21	17	8,1	20,2	9,3	26,1
Oberlahnkreis	131	227	10	204	5	4	9,0	15,7	14,1	22,0
Obertaunuskreis	259	452	24	329	9	8	8,8	15,3	11,1	19,9
Rheingau-kreis	133	257	12	192	5	3	8,7	16,8	12,6	19,5
Schlüchtern	111	184	5	118	4	4	10,4	17,3	11,1	21,7
Untertaunuskreis	132	284	8	201	5	5	8,2	17,7	12,5	17,6
Usingen	57	144	2	88	4	3	7,4	18,8	11,5	27,8
Wetzlar	351	690	22	407	10	10	9,1	17,9	10,6	14,5
Reg.-Bez. Wiesbaden	5 024	8772	457	6136	202	158	9,4	16,4	11,5	23,0
Land H e s s e n	11 800	22537	985	14689	477	376	9,1	17,4	11,3	21,4
dav. kreisfreie St.	4 221	6071	466	4895	132	108	10,3	14,9	12,0	21,7
Landkreise	7 579	16466	519	9794	345	268	8,5	18,5	11,0	21,0



- 6 -  
A II 4. Gestorbene<sup>1)</sup> im 2. Vierteljahr 1966  
nach Todesursachen, Geschlecht und Monaten

Todesursache (nach dem deutschen Verzeichnis 1958)		An nebenstehenden Todesursachen starben				
		im Monat			zu- sammen	ins- gesamt
		April	Mai	Juni		
Geschlecht: m = männlich w = weiblich						
Tuberkulose der Atmungsorgane	m	30	24	19	73	90
	w	9	6	2	17	
Tuberkulose sonstiger Organe	m	1	2	2	5	12
	w	1	3	3	7	
Tuberkulose insgesamt	m	31	26	21	78	102
	w	10	9	5	24	
Diphtherie	m	-	-	-	-	-
	w	-	-	-	-	
Poliomyelitis (einschl. Spätfolgen)	m	-	-	-	-	1
	w	1	-	-	1	
Sonstige infektiöse und parasitäre Krankheiten	m	4	7	9	20	32
	w	5	2	5	12	
Bösartige Neubildungen	m	430	423	409	1 262	2 637
	w	471	469	435	1 375	
Neubildungen der lymphatischen und blutbildenden Organe	m	36	26	23	85	163
	w	23	28	27	78	
Sonstige Neubildungen	m	7	9	10	26	56
	w	13	9	8	30	
Diabetes mellitus	m	37	26	28	91	246
	w	62	51	42	155	
Gefäßstörungen des Zentralnervensystems	m	416	374	322	1 112	2 480
	w	494	481	393	1 368	
Allergische, Stoffwechsel- und Ernährungs-krankheiten, Psychosen und Nervenkrankheiten	m	90	65	46	201	371
	w	69	50	51	170	
Fieberhafte rheumatische Erkrankungen ohne Herzbeteiligung	m	-	-	-	-	-
	w	-	-	-	-	
Herzkrankheiten	m	671	620	541	1 832	3 330
	w	545	511	442	1 498	
Sonstige Krankheiten des Kreislaufsystems	m	112	110	86	308	763
	w	182	139	134	455	
Grippe	m	26	6	1	33	80
	w	34	11	2	47	
Pneumonie der Personen im Alter von 4 Wochen und darüber	m	45	13	20	78	142
	w	34	16	14	64	
Sonstige Krankheiten der Atmungsorgane	m	128	99	70	297	431
	w	64	41	29	134	
Übertrag	m	2 033	1 804	1 586	5 423	10 834
	w	2 007	1 817	1 587	5 411	

1) Ohne Totgeburten, nichttötlich beurkundete Kriegessterbefälle und gerichtliche Todeserklärungen. - Vorläufige Zahlen.

A II noch: 4. Gestorbene<sup>1)</sup> im 2. Vierteljahr 1966  
nach Todesursachen, Geschlecht und Monaten

Todesursache (nach dem deutschen Verzeichnis 1958) Geschlecht: m = männlich w = weiblich		An nebenstehenden Todesursachen starben				
		im Monat			zu- sammen	ins- gesamt
		April	Mai	Juni		
Übertrag	m	2 033	1 804	1 586	5 423	10 834
	w	2 007	1 817	1 587	5 411	
Magen- und Zwölffingerdarmgeschwür	m	22	23	21	66	85
	w	4	8	7	19	
Krankheiten der Leber und der Gallenwege	m	79	68	71	218	408
	w	57	74	59	190	
Sonstige Krankheiten der Verdauungsorgane	m	40	57	56	153	295
	w	48	43	51	142	
Nephritis und Nephrose	m	16	16	9	41	80
	w	13	12	14	39	
Komplikationen in der Schwangerschaft	m	-	-	-	-	3
	w	1	1	1	3	
Fehlgeburt	m	-	-	-	-	-
	w	-	-	-	-	
Komplikationen bei Entbindung und im Wochenbett	m	-	-	-	-	10
	w	4	1	5	10	
Sonstige Krankh.d.Harn- und Geschlechtsorgane, Krankh.d.Haut u.d.Unterhautzellgewebes	m	68	50	65	183	286
	w	29	48	26	103	
Krankheiten der Knochen und der Bewegungsorgane	m	6	3	4	13	45
	w	13	9	10	32	
Lebensschwäche, Frühgeburt, sonstige Krankheit. der frühesten Kindheit	m	64	65	47	176	327
	w	61	42	48	151	
Angeborene Mißbildungen	m	26	20	13	59	124
	w	30	25	10	65	
Altersschwäche ohne Geistesstörung	m	119	121	70	310	815
	w	181	175	149	505	
Altersschwäche mit Geistesstörung	m	-	3	3	6	26
	w	7	7	6	20	
Krankh.d.Blutes u.d.blutbild.Organe, Krankh. d.Sinnesorg.sowie mangelh.bezeichn.Todesurs.	m	73	52	48	173	299
	w	37	43	46	126	
Kraftfahrzeugunfälle innerhalb und außerhalb des Verkehrs	m	82	89	89	260	337
	w	21	29	27	77	
Sonstige Fahrzeugunfälle innerhalb und außerhalb des Verkehrs	m	1	4	14	19	22
	w	1	1	1	3	
Sonstige Unfälle	m	72	65	69	206	412
	w	63	71	72	206	
Vergiftungen (Unfälle)	m	-	1	1	2	4
	w	1	-	1	2	
Selbstmord	m	55	49	66	170	259
	w	28	34	27	89	
Mord, Totschlag, Schadensfälle bei Kriegshandlungen	m	2	3	4	9	18
	w	3	5	1	9	
Insgesamt	m	2 758	2 493	2 236	7 487	14 689
	w	2 609	2 445	2 148	7 202	

1) Ohne Totgeborne, nachträglich beurkundete Kriegssterbefälle und gerichtliche Todeserklärungen. - Vorläufige Zahlen.



A II 5. Ehelösungen im 2. Vierteljahr 1966  
nach Landgerichtsbezirken

Land- gerichts- bezirk	Grundzahlen						Verhältniszahlen		
	Ehe- lö- sungen ins- gesamt	davon			Einge- reichte Anträge auf Ehelösungen	Abge- wiesene Klagen	Ehe- schei- dungen	Nichtig- keits- erklä- rungen	Auf- he- bungen
		Ehe- schei- dungen	Nichtig- keits- erklä- rungen	Auf- he- bungen					
							von 100 Ehelösungen		
Darmstadt	264	262	1	1	382	12	99,2	0,4	0,4
Frankfurt	359	358	-	1	600	10	99,7	-	0,3
Fulda	45	45	-	-	74	1	100,0	-	-
Gießen	90	90	-	-	123	3	100,0	-	-
Hanau	66	65	1	-	119	-	98,5	1,5	-
Kassel	166	162	1	3	256	15	97,6	0,6	1,8
Limburg	68	68	-	-	82	3	100,0	-	-
Marburg	49	48	1	-	87	3	98,0	2,0	-
Wiesbaden	104	104	-	-	251	3	100,0	-	-
Insgesamt	1 211	1 202	4	5	1 974	50	99,3	0,3	0,4

A II 6. Geschiedene Ehen im 2. Vierteljahr 1966  
nach Ehedauer und Gründen 1)

Ehe- dauer in Jahren	Ge- schie- dene Ehen ins- gesamt	davon geschieden auf Grund von						
		§ 42 allein	§ 43 allein	§ 42 in Ver- bindung mit § 43	§ 42 od. § 43 in Ver- bindung m.a. §§	§ 44 oder § 45	§ 46	§ 48
Unter 1	29	-	29	-	-	-	-	-
1 b. unter 5	438	4	428	1	-	1	-	4
5 " " 10	341	5	321	1	-	-	-	14
10 " " 15	173	3	159	-	-	3	-	8
15 " " 20	121	-	107	3	-	3	-	8
20 " " 25	40	1	35	-	-	-	-	4
25 " " 30	31	-	22	-	-	1	-	8
30 " " 35	15	-	11	-	-	1	-	3
35 " " 40	9	-	5	-	-	-	-	4
40 " " 45	4	-	1	-	-	-	-	3
45 " " 50	1	-	1	-	-	-	-	-
50 und mehr	-	-	-	-	-	-	-	-
Insgesamt	1 202	13	1 119	5	-	9	-	56

1) § 42 Ehebruch, § 43 andere Eheverfehlungen, ehloses oder unsittliches Verhalten, § 44 auf geistiger Störung beruhendes Ver-  
halten, § 45 Geisteskrankheit, § 46 ansteckende oder ekelerregende Krankheiten, § 48 Aufhebung der häuslichen Gemeinschaft.

A III 1. Über die Landesgrenze Hessens Zu- und Fortgezogene  
im 2. Vierteljahr 1966 nach Herkunfts- und Zielländern

Herkunfts- bzw. Zielland	Zugezogene		Fortgezogene		Wanderungsgewinn oder -verlust (-)		
	ins- gesamt	weib- lich	ins- gesamt	weib- lich	ins- gesamt	weib- lich	dagegen 2.Vj.1965 insgesamt
Schleswig-Holstein	1 031	491	1 133	525	- 102	- 34	- 59
Hamburg	924	413	730	294	194	119	181
Niedersachsen	4 243	1 941	3 240	1 457	1 003	484	1 006
Bremen	398	190	266	113	132	77	137
Nordrhein-Westfalen	10 062	4 201	6 945	2 725	3 117	1 476	2 610
Rheinland-Pfalz	5 123	2 139	4 473	1 887	650	252	684
Baden-Württemberg	6 207	2 547	5 952	2 493	255	54	357
Bayern	4 916	2 093	5 505	2 204	- 589	- 111	- 74
Saarland	617	243	426	141	191	102	132
Berlin (West)	1 809	790	1 495	626	314	164	42
Bundesgebiet zusammen	35 330	15 048	30 165	12 465	5 165	2 583	5 016
Berlin (Sowjetsektor)	60	32	9	2	51	30	26
Sowjetische Besatzungszone	544	326	71	32	473	294	454
Ostgebiete des Dt. Reiches (Gebietsstand 31.12.1937) z.Z. unter fremder Verwaltg.	422	250	3	3	419	247	294
Ausland	21 244	6 166	12 849	3 869	8 395	2 297	11 610
Ungeklärt und ohne Angabe	39	8	-	-	39	8	65
Übrige Gebiete zusammen	22 309	6 782	12 932	3 906	9 377	2 876	12 449
Insgesamt	57 639	21 830	43 097	16 371	14 542	5 459	17 465



A III 2. Über die Auslandsgrenze des Bundesgebietes Zu- und Fortgezogene  
im 2. Vierteljahr 1966 nach Herkunfts- und Zielländern

Herkunfts- bzw. Zielland	Zugezogene		Fortgezogene		Wanderungsgewinn oder -verlust (-)		
	ins- gesamt	weib- lich	ins- gesamt	weib- lich	ins- gesamt	weib- lich	dagegen 2.Vj.65 insges.
Belgien	109	39	93	43	16	- 4	36
Bulgarien	16	4	7	2	9	2	7
Dänemark	65	38	51	29	14	9	33
Frankreich	377	150	319	149	58	1	55
Griechenland	1 407	487	1 080	293	327	194	754
Großbritannien und Nordirland	335	175	267	132	68	43	98
Italien	7 170	1 280	3 722	668	3 448	612	4 930
Jugoslawien	2 801	760	646	141	2 155	619	1 203
Luxemburg	23	12	12	5	11	7	19
Niederlande	266	92	204	48	62	44	57
Österreich	543	266	437	167	106	99	143
Polen	78	53	47	28	31	25	54
Rumänien	57	32	7	4	50	28	147
Schweden	151	68	75	34	76	34	43
Schweiz	534	242	381	196	153	46	294
Spanien und Andorra	2 589	609	2 335	592	254	17	1 655
Tschechoslowakei	216	121	55	30	161	91	153
Türkei	1 455	315	637	119	818	196	1 444
UdSSR	10	7	2	2	8	5	16
Ungarn	56	32	55	32	1	-	81
Übriges europ. Ausland	583	286	147	51	436	235	479
Europ. Ausland zusammen	18 841	5 068	10 579	2 765	8 262	2 303	11 701
Asien	558	260	299	81	259	179	98
USA	929	459	1 192	750	- 263	- 291	- 249
Kanada	161	80	241	110	- 80	- 30	- 82
Brasilien	82	41	39	13	43	28	47
Argentinien	55	27	40	9	15	18	22
Übriges Amerika	112	60	76	33	36	27	21
Südafrikanische Union	60	25	60	22	-	3	- 39
Übriges Afrika	312	85	201	30	111	55	93
Australien	124	54	120	55	4	- 1	3
Ozeanien	10	7	2	1	8	6	-
Außereurop. Ausland zus.	2 403	1 098	2 270	1 104	133	- 6	- 86
Unbekanntes Ausland	-	-	-	-	-	-	- 5
Ausland insgesamt	21 244	6 166	12 849	3 869	8 395	2 297	11 610

A III 3. Gesamtwanderung im 2. Vierteljahr 1966 nach Verwaltungsbezirken

Kreisfreie Stadt (St.) Landkreis	Zuzüge 1)	Fortzüge 1)	Wanderung über die Landesgrenze		Binnenwanderung		darunter innerh. der Land- kreise
			Zuzüge	Fortzüge	Zuzüge 1)	Fortzüge 1)	
Darmstadt, St.	3 020	2 999	1 795	1 436	1 225	1 563	-
Gießen, St.	2 177	2 024	948	917	1 229	1 107	-
Offenbach a.M., St.	2 197	2 186	1 256	889	941	1 297	-
Alsfeld	781	723	272	177	509	546	159
Bergstraße	4 439	3 298	2 843	1 802	1 596	1 496	830
Büdingen	1 396	1 203	459	376	937	827	332
Darmstadt	2 950	2 199	1 397	836	1 553	1 363	376
Dieburg	2 547	1 747	1 068	609	1 479	1 137	420
Erbach	1 485	1 425	707	613	778	812	343
Friedberg	3 961	3 209	1 349	1 041	2 612	2 168	859
Gießen	1 798	1 583	619	482	1 179	1 101	324
Groß-Gerau	5 262	3 733	3 025	1 781	2 237	1 952	748
Lauterbach	420	506	135	146	285	360	106
Offenbach	7 020	4 965	3 248	1 896	3 772	3 069	941
Reg.-Bez. Darmstadt	39 453	31 800	19 121	13 011	20 332	18 799	5 438
Fulda, St.	1 163	1 087	380	436	783	651	-
Kassel, St.	3 847	4 213	2 089	1 989	1 758	2 224	-
Marburg a.d.L., St.	2 629	1 657	1 348	794	1 281	863	-
Eschwege	1 047	1 134	415	413	632	721	273
Frankenberg	643	645	255	190	388	455	125
Fritzlar-Homberg	1 410	1 498	480	385	930	1 113	323
Fulda	1 584	1 510	522	389	1 062	1 121	399
Hersfeld	1 120	1 192	445	407	675	785	307
Hofgeismar	912	998	345	335	567	663	229
Hünfeld	563	534	194	171	369	363	107
Kassel	2 278	1 573	742	467	1 536	1 106	328
Marburg	2 037	1 859	881	689	1 156	1 170	367
Melsungen	747	780	304	275	443	505	144
Rotenburg	1 055	1 214	336	327	719	887	243
Waldeck	1 935	1 690	958	615	977	1 075	496
Witzenhausen	1 165	959	497	355	668	604	196
Wolfhagen	700	590	218	178	482	412	98
Ziegenhain	799	775	264	248	535	527	177
Reg.-Bez. Kassel	25 634	23 908	10 673	8 663	14 961	15 245	3 812
Frankfurt a.M., St.	16 418	18 462	11 358	9 999	5 060	8 463	-
Hanau a.M., St.	1 515	1 215	816	619	699	596	-
Wiesbaden, St.	4 810	4 856	3 352	2 840	1 458	2 016	-
Biedenkopf	956	824	485	295	471	529	216
Dillkreis	1 535	1 552	608	635	927	917	514
Gelnhausen	1 989	1 499	786	538	1 203	961	408
Hanau	4 115	2 653	1 723	1 005	2 392	1 648	422
Limburg	1 405	1 264	683	487	722	777	312
Main-Taunus-Kreis	5 841	3 731	2 406	1 455	3 435	2 276	754
Oberlahnkreis	919	908	371	277	548	631	215
Obertaunuskreis	3 774	2 939	1 693	1 165	2 081	1 774	498
Rheingaukreis	1 863	1 148	1 098	496	765	652	293
Schlüchtern	536	542	195	141	341	401	132
Untertaunuskreis	1 759	1 114	815	422	944	692	230
Usingen	583	461	256	152	327	309	60
Wetzlar	2 952	2 639	1 201	907	1 752	1 732	956
Reg.-Bez. Wiesbaden	50 970	45 807	27 845	21 433	23 125	24 374	5 010
Land H e s s e n	116 057	101 515	57 639	43 097	58 418	58 418	14 260
dav. kreisfreie Städte	37 776	38 699	23 342	19 919	14 434	18 780	-
Landkreise	78 281	62 816	34 297	23 178	43 984	39 638	14 260

1) Einschl. der Wanderungsfälle von Gemeinde zu Gemeinde innerhalb derselben Landkreise.



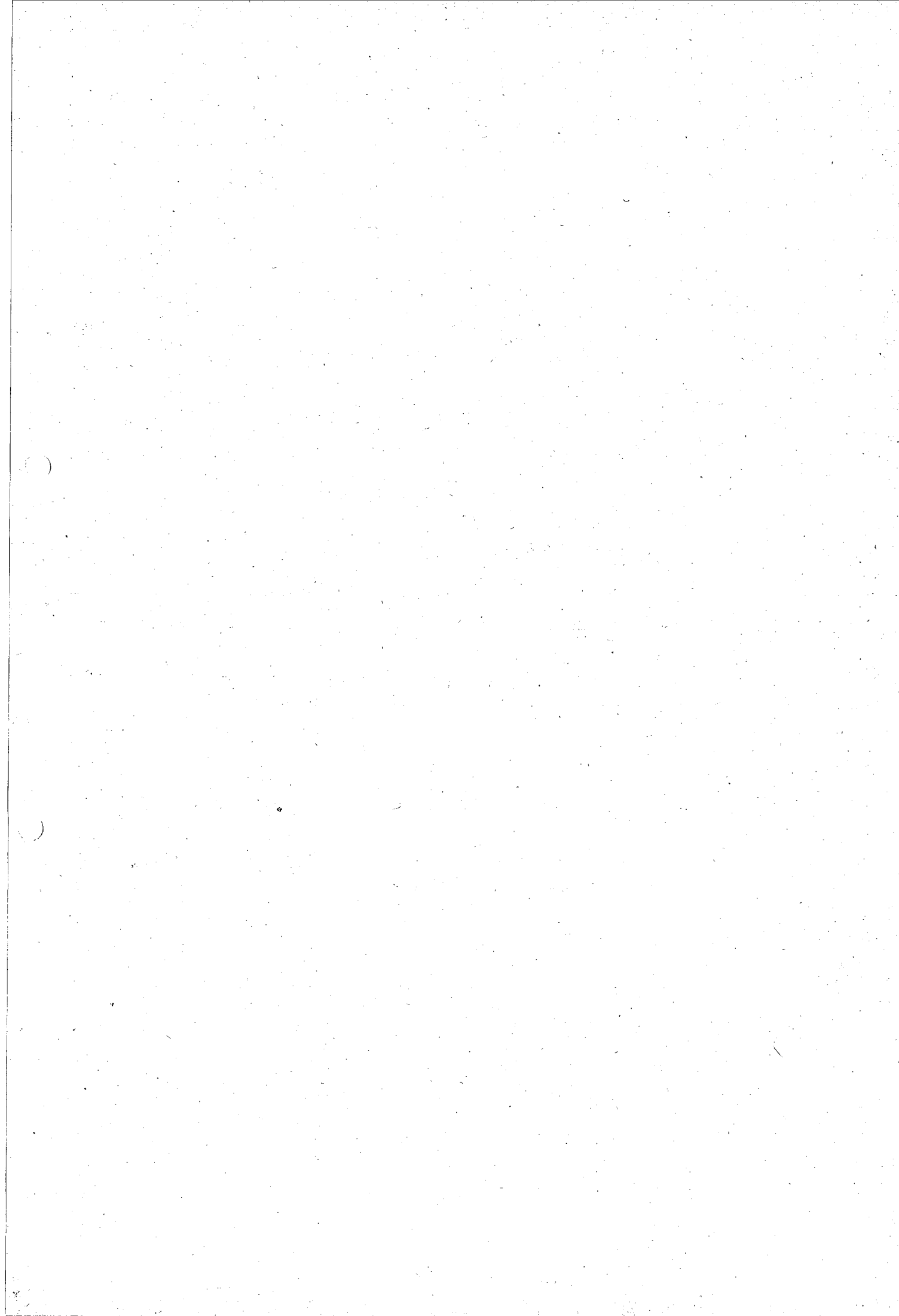

# STATISTISCHE BERICHTE

## des Hessischen Statistischen Landesamtes

WIESBADEN · RHEINSTRASSE 35-37 · TELEFON 36 81 · TELEX 4-186 555 HSTL-D

- \* A I 1 - vj 3/66
- \* A II 1 (mit A IV 3), A II 2 - vj 3/66
- \* A III 1 - vj 3/66

Ausgegeben am 18. Januar 1967

Bevölkerungsvorgänge in Hessen im 3. Vierteljahr 1966

### I n h a l t

	Seite
Methodische und begriffliche Erklärungen	2
A I <u>Bevölkerungsstand</u>	
1. Wohnbevölkerung am 30. September 1966	3
A II <u>Natürliche Bevölkerungsbewegung</u>	
1. Eheschließungen, Geborene und Gestorbene nach Monaten	
a) Grundzahlen                      b) Verhältniszahlen	4
2. Fortschreibung der standesamtlich beurkundeten Kriegsterbefälle	4
3. Eheschließungen, Lebendgeborene und Gestorbene nach Verwaltungsbezirken	5
4. Gestorbene nach Todesursachen, Geschlecht und Monaten	6
5. Ehelösungen nach Landgerichtsbezirken	8
6. Geschiedene Ehen nach Ehedauer und Gründen	8
A III <u>Wanderungen</u>	
1. Über die Landesgrenze Hessens Zu- und Fortgezogene nach Herkunfts- und Zielländern	9
2. Über die Auslandsgrenze des Bundesgebietes Zu- und Fortgezogene nach Herkunfts- und Zielländern	10
3. Gesamtwanderung nach Verwaltungsbezirken	11



## Methodische und begriffliche Erklärungen

Zur Wohnbevölkerung gehören alle Personen, die in der Zählgemeinde ihren ständigen Wohnsitz (Hauptwohnsitz) haben abzüglich derjenigen, die in einer anderen Gemeinde weiteren Wohnraum haben (Nebenwohnung, 2. Wohnsitz) und von dort aus regelmäßig zur Arbeit, Ausbildung, Schule usw. gehen oder sich dort überwiegend aufhalten. Ferner zählen zur Wohnbevölkerung alle Personen, die in der Zählgemeinde einen 2. Wohnsitz gegründet haben, von ihm aus regelmäßig zur Arbeit, Ausbildung, Schule usw. gehen oder sich an diesem 2. Wohnsitz überwiegend aufhalten.

Die hier veröffentlichten Geburten und Sterbefälle sind nach dem Wohnort (der Mutter bzw. des Verstorbenen) gezählt. Eheschließungen werden am Beurkundungs-ort gezählt.

Eine Lebendgeburt, für die die allgemeinen Bestimmungen über die Anzeige und die Eintragung von Geburten gelten, liegt vor, wenn bei einem Kind nach der Scheidung vom Mutterleib entweder das Herz geschlagen oder die Nabelschnur pulsiert oder die natürliche Lungenatmung eingesetzt hat.

Hat sich keines der oben genannten Merkmale des Lebens gezeigt, ist die Leibesfrucht jedoch mindestens 35 cm lang, so gilt sie als ein totgeborenes oder in der Geburt verstorbenes Kind.

Diese neue Definition der Lebend- und Totgeburten nach § 29 der Verordnung zur Ausführung des Personenstandsgesetzes vom 12. 8. 1957 gilt seit 1. 1. 1958.

Unehelich geborene Kinder sind Kinder, die nicht aus einer Ehe stammen.

Säuglingssterbefälle sind Todesfälle von Kindern, die das 1. Lebensjahr noch nicht vollendet haben.

Unterlagen für die Todesursachenstatistik sind die von den Ärzten ausgestellten Leichenschauscheine.

A I 1. Wohnbevölkerung Hessens am 30. September 1966  
erstellt auf Grund der Ergebnisse der Geburten-, Sterbe- und Wanderungsstatistik

Kreisfreie Stadt (St.) Landkreis	Wohn- bevölkerung am 30.6.1966		Zu- oder Abnahme (-)			Wohn- bevölkerung am 30.9.1966		Insgesamt- Veränderg. 30.9.1966 gegenüber 30.6.1966 %
	insges.	weibl.	durch		ins- ge- samt	insges.	weibl.	
			Geburten- oder Sterbe- überschuß	Veränderungs- gewinn oder -verlust				
			im 3. Vierteljahr 1966					
Darmstadt, St.	139 314	72 904	125	- 134	- 9	139 305	72 881	- 0,0
Gießen, St.	72 456	38 450	151	- 501	- 350	72 106	38 277	- 0,5
Offenbach a.M., St.	117 823	62 023	57	- 181	- 124	117 699	61 918	- 0,1
Alsfeld	55 806	29 110	66	5	71	55 877	29 134	0,1
Bergstraße	210 953	109 052	423	943	1 366	212 319	109 779	0,6
Büdingen	87 397	45 002	135	221	356	87 753	45 237	0,4
Darmstadt	112 447	57 172	210	475	685	113 132	57 508	0,6
Dieburg	115 718	58 783	321	1 125	1 446	117 164	59 554	1,2
Erbach	70 763	36 618	26	- 30	- 4	70 759	36 652	- 0,0
Friedberg	172 260	89 434	301	917	1 218	173 478	90 078	0,7
Gießen	109 121	56 333	191	465	656	109 777	56 575	0,6
Groß-Gerau	199 109	97 846	395	1 624	2 019	201 128	98 617	1,0
Lauterbach	44 424	23 471	33	20	53	44 477	23 506	0,1
Offenbach	229 377	115 799	511	2 042	2 553	231 930	117 161	1,1
Reg.-Bez. Darmstadt	1 736 968	891 997	2 945	6 991	9 936	1746 904	896 877	0,6
Fulda, St.	45 040	24 733	47	- 64	- 17	45 023	24 805	- 0,0
Kassel, St.	214 090	115 197	214	- 240	- 26	214 064	115 326	- 0,0
Marburg a.d.L., St.	49 581	25 706	82	- 532	- 450	49 131	25 516	- 0,9
Eschwege	65 441	34 902	135	- 85	50	65 491	34 946	0,1
Frankenberg	51 112	25 960	144	43	187	51 299	26 025	0,4
Fritzlar-Homberg	83 056	42 076	169	157	326	83 382	42 239	0,4
Fulda	104 525	54 884	305	194	499	105 024	55 123	0,5
Hersfeld	72 983	38 140	106	17	123	73 106	38 194	0,2
Hofgeismar	58 426	30 763	30	51	81	58 507	30 831	0,1
Hünfeld	36 561	18 848	101	- 46	55	36 616	18 859	0,2
Kassel	93 052	46 571	271	284	555	93 607	46 944	0,6
Marburg	110 724	56 037	292	568	860	111 584	56 575	0,8
Melsungen	46 764	24 560	72	68	140	46 904	24 655	0,3
Rotenburg	58 104	29 935	101	- 39	62	58 166	29 964	0,1
Waldeck	92 258	48 663	154	392	546	92 804	48 984	0,6
Witzenhausen	54 363	28 544	84	8	92	54 455	28 617	0,2
Wolfhagen	39 940	20 917	62	38	100	40 040	20 966	0,3
Ziegenhain	54 813	28 157	101	- 112	- 11	54 802	28 174	- 0,0
Reg.-Bez. Kassel	1 330 833	694 593	2 470	702	3 172	1334 005	696 743	0,2
Frankfurt a.M., St.	684 798	363 800	462	-2 447	-1 985	682 813	362 739	- 0,3
Hanau a.M., St.	52 807	27 076	70	41	111	52 918	27 195	0,2
Wiesbaden, St.	261 123	141 814	195	- 566	- 371	260 752	141 563	- 0,1
Biedenkopf	61 698	31 947	121	- 12	109	61 807	32 043	0,2
Dillkreis	98 939	51 493	235	69	304	99 243	51 628	0,3
Gelnhausen	88 012	46 204	150	327	477	88 489	46 443	0,5
Hanau	121 471	61 052	297	1 387	1 684	123 155	61 906	1,4
Limburg	88 496	46 608	104	51	155	88 651	46 773	0,2
Main-Taunus-Kreis	161 516	81 744	375	2 059	2 434	163 950	82 935	1,5
Oberlahnkreis	58 107	30 324	62	19	81	58 188	30 433	0,1
Obertaunuskreis	118 875	63 121	156	1 212	1 368	120 243	63 769	1,2
Rheingaukreis	61 705	32 888	51	247	298	62 003	33 032	0,5
Schlüchtern	42 787	22 436	69	132	201	42 988	22 545	0,5
Untertaunuskreis	64 645	32 945	157	517	674	65 319	33 286	1,0
Usingen	30 904	15 926	53	114	167	31 071	16 006	0,5
Wetzlar	154 719	78 972	257	- 58	199	154 918	79 143	0,1
Reg.-Bez. Wiesbaden	2 150 602	1 128 350	2 814	3 092	5 906	2156 508	1131 439	0,3
Land H e s s e n	5 218 403	2 714 940	8 229	10 785	19 014	5237 417	2725 059	0,4
dav. Kreisfr. Städte	1 637 032	871 703	1 403	-4 624	-3 221	1633 811	870 220	- 0,2
Landkreise	3 581 371	1 843 237	6 826	15 409	22 235	3603 606	1854 839	0,6



A II 1. Eheschließungen, Geborene und Gestorbene im 3. Vierteljahr 1966 nach Monaten

a) Grundzahlen

Monat ..... Vierteljahr	Eheschließungen				Lebendgeborene				Totgeborene		
	ins- ge- samt	darunter			männ- lich	weib- lich	ins- ge- samt	dar. un- ehe- lich	ins- ge- samt	darunter	
		nur der Mann	nur die Frau	beide Part- ner						weib- lich	un- ehe- lich
		Ausländer(in)									
Juli	4 626	220	89	63	3 820	3 763	7 583	352	78	34	7
August	5 630	207	94	44	3 615	3 389	7 004	317	94	51	9
September	2 759	153	59	46	3 550	3 309	6 859	284	87	44	4
3. Vj. 1966	13 015	580	242	153	10 985	10 461	21 446	953	259	129	20
3. Vj. 1965	12 769	603	191	137	11 389	10 668	22 057	976	224	106	20

Monat ..... Vierteljahr	Sterbefälle			darunter								
	männ- lich	weib- lich	ins- ge- samt	im 1. Lebensjahr			unter 28 Tagen			unter 24 Stunden		
				ins- ge- samt	weib- lich	un- ehe- lich	ins- ge- samt	weib- lich	un- ehe- lich	ins- ge- samt	weib- lich	un- ehe- lich
Juli	2 304	2 139	4 443	172	78	22	131	58	17	67	25	11
August	2 330	2 137	4 467	158	55	11	125	41	10	65	23	7
September	2 222	2 085	4 307	141	54	16	110	42	10	50	17	10
3. Vj. 1966	6 856	6 361	13 217	471	187	49	366	141	37	182	65	28
3. Vj. 1965	6 870	6 486	13 356	467	222	36	378	179	27	218	112	12

b) Verhältniszahlen

Monat  Vierteljahr		Auf 1000 Einwohner und 1 Jahr kamen			Auf 1000 Lebendgeborene kamen			Von 1000 Lebend- und Totgeborenen waren Totgeborene
		Ehe- schlie- ßungen	Lebend- geborene	Gestor- bene	unehelich Lebend- geborene	Gestorbene		
						im 1. Lebensjahr	unter 28 Tagen	
Juli	+) 10,4	17,1	10,0	46,4	22,5	17,3	10,2	
August	+) 12,7	15,8	10,1	45,3	21,8	17,8	13,2	
September	+) 6,4	15,9	10,0	41,4	20,5	16,0	12,5	
3. Vj.1966 +)		9,9	16,3	10,0	44,4	21,6	17,1	11,9
3. Vj.1965		9,8	17,0	10,3	44,2	21,1	17,1	10,1
4. Vj.1965		7,2	15,9	11,4	45,7	24,6	19,7	11,8
1. Vj.1966		6,2	17,3	12,3	42,8	23,9	17,8	9,5
2. Vj.1966		9,1	17,4	11,3	43,7	21,4	16,7	10,9

+ ) Durchschnittl. Wohnbevölkerung (in 1000): Juli 5221,7 - August 5228,0 - September 5234,2 - 3. Vj. 5228,0.

A II 2. Fortschreibung der standesamtlich beurkundeten Kriegssterbefälle  
3. Vierteljahr 1966

Stichtag ..... Zeitraum	Angehörige der deutschen Wehrmacht und der ihr gleichgestellten Verbände		Zivilpersonen	
	männlich	weiblich	männlich	weiblich
Stand am 30.6.1966	117 791	97	13 768	17 155
Zugang im 3. Vj. 1966	71	-	-	-
Stand am 30.9.1966	117 862	97	13 768	17 155

A II 3. Eheschließungen, Lebendgeborene und Gestorbene im 3. Vierteljahr 1966  
nach Verwaltungsbezirken

Kreisfreie Stadt (St.) Landkreis	Ehe- schlie- Bungen ins- gesamt	Lebend- geborene		Gestorbene			Auf 1000 Einwohner u. 1 J.			Stüg- lings- storf. auf 1000 Lebend- geborene
		ins- ge- samt	dar. un- ehel.	ins- ge- samt	darunter		Ehe- schlie- Bungen	Lebend- geborene	Ge- stor- bene	
					in 1. Lebetsj.	unter 28 Tg.				
Darmstadt, St.	454	496	30	371	10	8	12,9	14,1	10,6	20,2
Gießen, St.	184	311	30	160	6	5	10,1	17,1	8,8	19,3
Offenbach a.M., St.	295	411	28	354	12	10	9,9	13,8	11,9	29,2
Alsfeld	132	226	5	160	3	3	9,4	16,0	11,4	13,3
Bergstraße	521	849	28	426	13	10	9,8	15,9	8,0	15,3
Büdingen	230	395	20	260	6	5	10,4	17,9	11,8	15,2
Darmstadt	225	462	19	252	8	8	7,9	16,3	8,9	17,3
Dieburg	264	591	24	270	21	16	9,0	20,1	9,2	35,5
Erbach	141	219	10	193	11	10	7,9	12,3	10,8	50,2
Friedberg	452	732	43	431	18	10	10,4	16,8	9,9	24,6
Gießen	291	475	14	284	14	9	10,6	17,2	10,3	29,5
Groß-Gerau	476	864	22	469	19	16	9,4	17,1	9,3	22,0
Lauterbach	90	160	3	127	2	2	8,0	14,3	11,3	12,5
Offenbach	517	1 017	33	506	30	25	8,9	17,5	8,7	29,5
Reg.-Bez. Darmstadt	4 272	7 208	309	4 263	173	137	9,7	16,4	9,7	24,0
Fulda, St.	153	186	18	139	5	3	13,5	16,4	12,3	26,9
Kassel, St.	601	801	59	587	15	9	11,1	14,8	10,9	18,7
Marburg a.d.L., St.	140	188	21	106	3	3	11,2	15,1	8,5	16,0
Eschwege	164	304	7	169	5	3	9,9	18,4	10,2	16,4
Frankenberg	117	267	4	123	4	2	9,1	20,7	9,5	15,0
Fritzlar-Homberg	191	407	8	238	7	7	9,1	19,4	11,3	17,2
Fulda	235	538	9	233	11	8	8,9	20,4	8,8	20,4
Hersfeld	203	322	10	216	8	8	11,0	17,5	11,7	24,8
Hofgeismar	148	204	4	174	3	2	10,0	13,8	11,8	14,7
Hünfeld	101	196	5	95	2	1	11,0	21,3	10,3	10,2
Kassel	221	447	10	176	9	7	9,4	19,0	7,5	20,1
Marburg	195	525	10	233	7	6	7,0	18,7	8,3	13,3
Melsungen	99	197	4	125	2	1	8,4	16,7	10,6	10,2
Rotenburg	132	247	9	146	5	3	9,0	16,9	10,0	20,2
Waldeck	230	391	8	237	11	9	9,9	16,8	10,2	28,1
Witzenhausen	131	211	6	127	2	2	9,6	15,4	9,3	9,5
Wolfhagen	122	176	3	114	5	3	12,1	17,5	11,3	28,4
Ziegenhain	112	252	9	151	6	4	8,1	18,2	10,9	23,8
Reg.-Bez. Kassel	3 295	5 859	204	3 389	110	81	9,8	17,4	10,1	18,8
Frankfurt a.M., St.	1 893	2 298	185	1 836	51	44	11,0	13,3	10,7	22,2
Hanau a.M., St.	161	195	18	125	4	3	12,1	14,6	9,4	20,5
Wiesbaden, St.	698	872	76	677	20	12	10,6	13,3	10,3	22,9
Biedenkopf	163	269	3	148	-	-	10,5	17,3	9,5	-
Dillkreis	244	475	6	240	11	10	9,8	19,0	9,6	23,2
Gelnhausen	219	407	15	257	8	5	9,8	18,3	11,6	19,7
Hanau	304	556	30	259	10	10	9,9	18,0	8,4	18,0
Limburg	202	368	9	264	5	5	9,0	16,5	11,8	13,6
Main-Taunus-Kreis	313	744	23	369	24	20	7,6	18,1	9,0	32,3
Oberlahnkreis	153	235	4	173	9	6	10,4	16,0	11,8	38,3
Obertaunuskreis	297	468	28	312	11	9	9,9	15,5	10,4	23,5
Rheingaukreis	159	242	8	191	4	1	10,2	15,5	12,3	16,5
Schlüchtern	82	186	5	117	5	4	7,6	17,2	10,8	26,9
Untertaunuskreis	140	304	11	147	5	4	8,5	18,6	9,0	16,4
Usingen	66	134	1	81	4	4	8,5	17,2	10,4	29,9
Wetzlar	354	626	18	369	17	11	9,1	16,0	9,5	27,2
Reg.-Bez. Wiesbaden	5 448	8 379	440	5 565	188	148	10,0	15,4	10,3	22,4
Land H e s s e n	13 015	21 446	953	13 217	471	366	9,9	16,3	10,0	21,6
dav. kreisfr. Städte	4 579	5 758	465	4 355	126	97	11,1	14,0	10,6	21,9
Landkreise	8 436	15 688	488	8 862	345	269	9,3	17,3	9,8	22,0



A II 4. Gestorbene<sup>1)</sup> im 3. Vierteljahr 1966  
nach Todesursachen, Geschlecht und Monaten

Todesursache (nach dem deutschen Verzeichnis 1958) Geschlecht: m = männlich w = weiblich		An nebenstehenden Todesursachen starben				
		im Monat			zu- sammen	ins- gesamt
		Juli	Aug.	Sept.		
Tuberkulose der Atmungsorgane	m	17	26	18	61	74
	w	5	2	6	13	
Tuberkulose sonstiger Organe	m	1	2	1	4	7
	w	-	2	1	3	
Tuberkulose insgesamt	m	18	28	19	65	81
	w	5	4	7	16	
Diphtherie	m	-	-	-	-	-
	w	-	-	-	-	
Poliomyelitis (einschl. Spätfolgen)	m	-	-	-	-	1
	w	-	1	-	1	
Sonstige infektiöse und parasitäre Krankheiten	m	5	7	3	15	25
	w	5	2	3	10	
Bösartige Neubildungen	m	460	433	434	1 327	2 758
	w	465	500	466	1 431	
Neubildungen der lymphatischen und blutbildenden Organe	m	23	33	27	83	155
	w	16	30	26	72	
Sonstige Neubildungen	m	2	11	13	26	49
	w	5	7	11	23	
Diabetes mellitus	m	20	20	21	61	174
	w	35	39	39	113	
Gefäßstörungen des Zentralnervensystems	m	310	312	308	930	2 114
	w	411	389	384	1 184	
Allergische, Stoffwechsel- und Ernährungs- krankheiten, Psychosen und Nervenkrankheiten	m	55	76	49	180	325
	w	40	52	53	145	
Fieberhafte rheumatische Erkrankungen ohne Herzbeteiligung	m	-	-	-	-	1
	w	-	-	1	1	
Herzkrankheiten	m	597	590	548	1 735	3 070
	w	439	461	435	1 335	
Sonstige Krankheiten des Kreislaufsystems	m	88	98	70	256	577
	w	126	97	98	321	
Grippe	m	1	2	3	6	14
	w	1	3	4	8	
Pneumonie der Personen im Alter von 4 Wochen und darüber	m	21	14	15	50	84
	w	11	15	8	34	
Sonstige Krankheiten der Atmungsorgane	m	73	60	65	198	273
	w	28	22	25	75	
Übertrag	m	1 673	1 684	1 575	4 932	9 701
	w	1 587	1 622	1 560	4 769	

1) Ohne Totgeborene, nachträglich beurkundete Kriegssterbefälle und gerichtliche Todeserklärungen. ... Vorläufige Zahlen.

A II noch: 4. Gestorbene<sup>1)</sup> im 3. Vierteljahr 1966  
nach Todesursachen, Geschlecht und Monaten

Todesursache (nach dem deutschen Verzeichnis 1958) Geschlecht: m = männlich w = weiblich	An nebenstehenden Todesursachen starben				
	im Monat			zu- sammen	ins- gesamt
	Juli	Aug.	Sept.		
Übertrag	m 1 673 w 1 587	1 684 1 622	1 575 1 560	4 932 4 769	9 701
Magen- und Zwölffingerdarmgeschwür	m 33 w 8	24 5	37 6	94 19	113
Krankheiten der Leber und der Gallenwege	m 63 w 69	98 66	78 76	239 211	450
Sonstige Krankheiten der Verdauungsorgane	m 42 w 43	40 34	48 46	130 123	253
Nephritis und Nephrose	m 5 w 7	12 11	10 12	27 30	57
Komplikationen in der Schwangerschaft	m - w 1	- -	- 1	- 2	2
Fehlgeburt	m - w -	- -	- -	- -	-
Komplikationen bei Entbindung und im Wochenbett	m - w 4	- 3	- 6	- 13	13
Sonst. Krankh. d. Harn- u. Geschlechtsorgane, Krankh. d. Haut u. d. Unterhautzellgewebes	m 59 w 32	55 38	65 24	179 94	273
Krankheiten der Knochen und der Bewegungsorgane	m 8 w 3	7 14	6 5	21 22	43
Lebensschwäche, Frühgeburt, sonst. Krankheiten der frühesten Kindheit	m 63 w 49	78 40	62 38	203 127	330
Angeborene Mißbildungen	m 22 w 22	17 16	18 21	57 59	116
Altersschwäche ohne Geistesstörung	m 90 w 148	96 142	91 142	277 432	709
Altersschwäche mit Geistesstörung	m 1 w 5	3 4	1 4	5 13	18
Krankh. d. Blutes u. d. blutbild. Organe, Krankh. d. Sinnesorg. sowie mangelh. bezeichn. Todesurs.	m 45 w 40	40 26	44 34	129 100	229
Kraftfahrzeugunfälle innerhalb und außerhalb des Verkehrs	m 65 w 18	56 24	74 23	195 65	260
Sonstige Fahrzeugunfälle innerhalb und außerhalb des Verkehrs	m 6 w 3	4 1	6 3	16 7	23
Sonstige Unfälle	m 71 w 62	63 67	57 54	191 183	374
Vergiftungen (Unfälle)	m 1 w 2	3 2	- 1	4 5	9
Selbstmord	m 56 w 34	47 22	50 29	153 85	238
Mord, Totschlag, Schadensfälle bei Kriegshandlungen	m 1 w 2	3 -	- -	4 2	6
Insgesamt	m 2 304 w 2 139	2 330 2 137	2 222 2 085	6 856 6 361	13 217

1) Ohne Totgeborene, nachträglich beurkundete Kriegssterbefälle und gerichtliche Todeserklärungen. - Vorläufige Zahlen.



A II 5. Ehelösungen im 3. Vierteljahr 1966  
nach Landgerichtsbezirken

Land- gerichts- bezirk	Ehelösungen				Einge- reichte Anträge	Abge- wiesene Klagen	Kläger war		
	ins- gesamt	Ehe- schei- dungen	Nich- tig- keits- erklä- rungen	Auf- hebun- gen			der Mann	die Frau	die Staats- anwalt- schaft
Darmstadt	320	320	-	-	708	11	96	224	-
Frankfurt	336	334	1	1	586	15	104	232	-
Fulda	36	36	-	-	72	1	12	24	-
Gießen	66	65	1	-	140	2	21	45	-
Hanau	89	89	-	-	114	1	22	67	-
Kassel	169	169	-	-	210	17	56	113	-
Limburg	44	44	-	-	100	3	19	25	-
Marburg	48	47	-	1	106	2	14	34	-
Wiesbaden	127	127	-	-	221	9	38	89	-
Insgesamt	1 235	1 231	2	2	2 257	61	382	853	-

A II 6. Geschiedene Ehen im 3. Vierteljahr 1966  
nach Ehedauer und Gründen 1)

Ehe- dauer in Jahren	Ge- schie- dene Ehen ins- gesamt	davon geschieden auf Grund von						
		§ 42 allein	§ 43 allein	§ 42 in Ver- bindung mit § 43	§ 42 od. § 43 in Ver- bindung m.a. §§	§ 44 oder § 45	§ 46	§ 48
Unter 1	27	-	27	-	-	-	-	-
1 b. unter 5	447	-	444	1	-	1	-	1
5 " " 10	351	4	329	5	-	2	-	11
10 " " 15	173	1	164	2	-	1	-	5
15 " " 20	122	1	108	4	-	2	-	7
20 " " 25	58	1	49	-	-	-	-	8
25 " " 30	40	-	33	-	-	-	-	7
30 " " 35	13	-	6	-	-	-	-	7
35 " " 40	-	-	-	-	-	-	-	-
40 " " 45	-	-	-	-	-	-	-	-
45 " " 50	-	-	-	-	-	-	-	-
50 und mehr	-	-	-	-	-	-	-	-
Insgesamt	1 231	7	1 160	12	-	6	-	46

1) § 42 Ehebruch, § 43 andere Eheverflungen, ehrloses oder unsittliches Verhalten, § 44 auf geistiger Störung beruhendes Verhalten, § 45 Geisteskrankheit, § 46 arsteckende oder ekelerregende Krankheiten, § 48 Aufhebung der häuslichen Gemeinschaft.

A III 1. Über die Landesgrenze Hessens Zu- und Fortgezogene  
im 3. Vierteljahr 1966 nach Herkunfts- und Zielländern

Herkunfts- bzw. Zielland	Zugezogene		Fortgezogene		Wanderungsgewinn oder -verlust(-)		
	ins- gesamt	weib- lich	ins- gesamt	weib- lich	ins- gesamt	weib- lich	dagegen 3.Vj.1965 insgesamt
Schleswig-Holstein	811	406	844	375	- 33	31	102
Hamburg	779	324	622	222	157	102	270
Niedersachsen	3 410	1 554	2 599	1 089	811	465	798
Bremen	349	147	266	110	83	37	33
Nordrhein-Westfalen	8 857	3 816	6 093	2 379	2 764	1 437	2 018
Rheinland-Pfalz	4 526	1 855	4 067	1 625	459	230	440
Baden-Württemberg	5 861	2 335	4 781	1 924	1 080	411	939
Bayern	4 942	2 107	4 974	2 042	- 32	65	428
Saarland	558	199	357	147	201	52	131
Berlin (West)	1 743	727	1 302	489	441	238	488
Bundesgebiet zusammen	31 836	13 470	25 905	10 402	5 931	3 068	5 647
Berlin (Sowjetsektor)	41	27	2	-	39	27	59
Sowjetische Besatzungszone	576	376	85	39	491	337	665
Ostgebiete des Dt.Reiches (Gebietsstand 31.12.1937) z.Zt.unter fremder Verwaltung	476	252	5	4	471	248	263
Ausland	20 929	7 652	17 094	5 313	3 835	2 339	7 310
Ungeklärt und ohne Angabe	19	-	1	-	18	-	56
Übrige Gebiete zusammen	22 041	8 307	17 187	5 356	4 854	2 951	8 353
Insgesamt	53 877	21 777	43 092	15 758	10 785	6 019	14 000



A III 2. Über die Auslandsgrenze des Bundesgebietes Zu- und Fortgezogene  
im 3. Vierteljahr 1966 nach Herkunfts- und Zielländern

Herkunfts- bzw. Zielland	Zugezogene		Fortgezogene		Wanderungsgewinn oder -verlust(-)		
	ins- gesamt	weib- lich	ins- gesamt	weib- lich	ins- gesamt	weib- lich	dagegen 3.Vj.65 insges.
Belgien	124	57	130	47	- 6	10	24
Bulgarien	17	8	15	6	2	2	8
Dänemark	78	50	65	29	13	21	24
Frankreich	683	253	422	176	261	77	244
Griechenland	1 303	562	1 461	486	- 158	76	611
Großbritannien und Nordirland	396	188	373	173	23	15	62
Italien	6 466	1 774	5 330	938	1 136	836	1 701
Jugoslawien	2 184	803	791	221	1 393	582	894
Luxemburg	31	13	8	4	23	9	17
Niederlande	266	107	213	56	53	51	150
Österreich	649	253	467	185	182	68	315
Polen	111	71	34	24	77	47	40
Rumänien	34	21	10	7	24	14	65
Schweden	125	63	120	46	5	17	26
Schweiz	416	170	341	164	75	6	263
Spanien und Andorra	2 293	735	3 133	831	- 840	- 96	966
Tschechoslowakei	686	370	266	130	420	240	227
Türkei	1 453	352	809	183	644	169	1 301
UdSSR	29	15	3	-	26	15	5
Ungarn	119	67	73	38	46	29	48
Übriges europ.Ausland	453	262	326	156	127	106	262
Europ.Ausland zusammen	17 916	6 194	14 390	3 900	3 526	2 294	7 253
Asien	806	411	349	116	457	295	129
USA	1 404	732	1 596	983	- 192	- 251	- 174
Kanada	129	66	214	101	- 85	- 35	- 103
Brasilien	50	26	38	20	12	6	22
Argentinien	41	21	41	28	-	- 7	17
Übriges Amerika	120	54	105	49	15	5	36
Südafrikanische Union	49	19	67	28	- 18	- 9	- 52
Übriges Afrika	312	78	212	53	100	25	156
Australien	93	47	80	34	13	13	22
Ozeanien	9	4	2	1	7	3	4
Außereurop.Ausland zus.	3 013	1 458	2 704	1 413	309	45	57
Unbekanntes Ausland	-	-	-	-	-	-	-
Ausland insgesamt	20 929	7 652	17 094	5 313	3 835	2 339	7 310

A III 3. Gesamtwanderung im 3. Vierteljahr 1966 nach Verwaltungsbezirken

Kreisfreie Stadt (St.) Landkreis	Zu- gezogene 1)	Fort- gezogene 1)	Wanderung über die Landesgrenze		Binnenwanderung		darunter innerh. der Land- kreise
			Zu- gezogene	Fort- gezogene	Zu- 1) gezogene	Fort- 1) gezogene	
Darmstadt, St.	2 829	2 963	1 554	1 389	1 275	1 574	-
Gießen, St.	1 632	2 133	773	883	859	1 250	-
Offenbach a.M., St.	2 122	2 303	1 159	910	963	1 393	-
Alsfeld	645	640	255	194	390	446	158
Bergstraße	4 464	3 521	2 761	1 926	1 703	1 595	1 045
Büdingen	1 379	1 158	440	265	939	893	380
Darmstadt	3 000	2 525	1 241	1 063	1 759	1 462	419
Dieburg	2 931	1 806	1 129	668	1 802	1 138	526
Erbach	1 365	1 395	549	551	816	844	428
Friedberg	4 223	3 306	1 502	967	2 721	2 339	987
Gießen	2 084	1 619	772	530	1 312	1 089	402
Groß-Gerau	5 879	4 255	3 355	2 114	2 524	2 141	1 044
Lauterbach	478	458	182	102	296	356	97
Offenbach	7 355	5 313	3 244	2 170	4 111	3 143	1 048
Reg.-Bez. Darmstadt	40 386	33 395	18 916	13 732	21 470	19 663	6 534
Fulda, St.	926	990	404	408	522	582	-
Kassel, St.	3 351	3 591	1 793	1 857	1 558	1 734	-
Marburg a.d.L., St.	1 221	1 753	547	902	674	851	-
Eschwege	933	1 018	373	352	560	666	317
Frankenberg	683	640	270	204	413	436	150
Fritzlar-Homberg	1 336	1 179	406	293	930	886	321
Fulda	1 770	1 576	475	338	1 295	1 238	634
Hersfeld	1 124	1 107	376	368	748	739	355
Hofgeismar	819	768	302	260	517	508	203
Hünfeld	497	543	161	171	336	372	101
Kassel	1 985	1 701	548	497	1 437	1 204	318
Marburg	2 155	1 587	1 102	528	1 053	1 059	405
Melsungen	742	674	272	246	470	428	160
Rotenburg	744	783	305	280	439	503	176
Waldeck	1 969	1 577	1 038	732	931	845	482
Witzenhausen	911	903	368	343	543	560	202
Wolfhagen	592	554	180	115	412	439	98
Ziegenhain	568	680	173	173	395	507	163
Reg.-Bez. Kassel	22 326	21 624	9 093	8 067	13 233	13 557	4 085
Frankfurt a.M., St.	15 467	17 914	11 006	9 624	4 461	8 290	-
Hanau a.M., St.	1 463	1 422	768	740	695	682	-
Wiesbaden, St.	4 408	4 974	3 020	2 799	1 388	2 175	-
Biedenkopf	810	822	329	342	481	480	225
Dillkreis	1 864	1 795	670	691	1 194	1 104	691
Gelnhausen	1 863	1 536	623	434	1 240	1 102	586
Hanau	4 116	2 729	1 653	1 018	2 463	1 711	557
Limburg	1 392	1 341	605	497	787	844	389
Main-Taunus-Kreis	5 899	3 840	2 414	1 519	3 485	2 321	798
Oberlahnkreis	818	799	291	244	527	555	182
Obertaunuskreis	3 951	2 739	1 695	1 138	2 256	1 601	517
Rheingaukreis	1 427	1 180	675	494	752	686	332
Schlüchtern	605	473	220	146	385	327	156
Untertaunuskreis	1 709	1 192	660	458	1 049	734	296
Usingen	541	427	183	146	358	281	91
Wetzlar	2 799	2 857	1 056	1 003	1 743	1 854	1 036
Reg.-Bez. Wiesbaden	49 132	46 040	25 868	21 293	23 264	24 747	5 856
Land H e s s e n	111 844	101 059	53 877	43 092	57 967	57 967	16 475
dav. kreisfreie Städte	33 419	38 043	21 024	19 512	12 395	18 531	-
Landkreise	78 425	63 016	32 853	23 580	45 572	39 436	16 475

1) Einschl. der Wanderungsfälle von Gemeinde zu Gemeinde innerhalb der selben Landkreise.



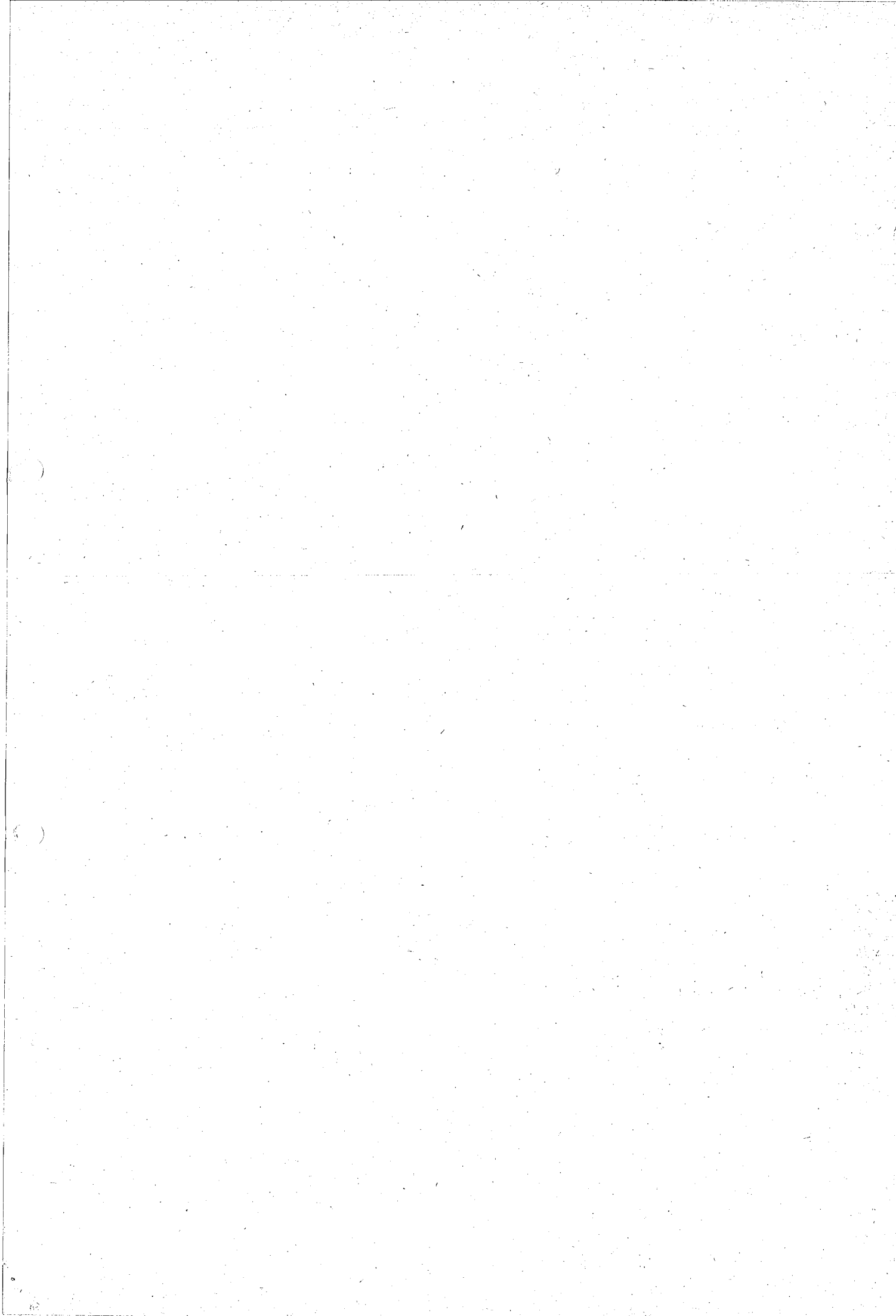

*F. Schleicher*

10

# STATISTISCHE BERICHTE

## des Hessischen Statistischen Landesamtes

WIESBADEN · RHEINSTRASSE 35-37 · TELEFON 36 81 · TELEX 4-186 555 HSTL-D

\* A I 1 - vj 4/66

Ausgegeben am 31. März 1967

\* A II 1 (mit A IV 3), A II 2 - vj 4/66

\* A III 1 - vj 4/66

Bevölkerungsvorgänge in Hessen im 4. Vierteljahr 1966

### I n h a l t

	Seite
Methodische und begriffliche Erklärungen	2
A I <u>Bevölkerungsstand</u>	
1. Wohnbevölkerung am 31. Dezember 1966	3
A II <u>Natürliche Bevölkerungsbewegung</u>	
1. Eheschließungen, Geborene und Gestorbene nach Monaten	
a) Grundzahlen                      b) Verhältniszahlen	4
2. Fortschreibung der standesamtlich beurkundeten Kriegsterbefälle	4
3. Eheschließungen, Lebendgeborene und Gestorbene nach Verwaltungsbezirken	5
4. Gestorbene nach Todesursachen, Geschlecht und Monaten	6
5. Ehelösungen nach Landgerichtsbezirken	8
6. Geschiedene Ehen nach Ehedauer und Gründen	8
A III <u>Wanderungen</u>	
1. Über die Landesgrenze Hessens Zu- und Fortgezogene nach Herkunfts- und Zielländern	9
2. Über die Auslandsgrenze des Bundesgebietes Zu- und Fortgezogene nach Herkunfts- und Zielländern	10
3. Gesamtwanderung nach Verwaltungsbezirken	11



### Methodische und begriffliche Erklärungen

Zur Wohnbevölkerung gehören alle Personen, die in der Zählgemeinde ihren ständigen Wohnsitz (Hauptwohnsitz) haben abzüglich derjenigen, die in einer anderen Gemeinde weiteren Wohnraum haben (Nebenwohnung, 2. Wohnsitz) und von dort aus regelmäßig zur Arbeit, Ausbildung, Schule usw. gehen oder sich dort überwiegend aufhalten. Ferner zählen zur Wohnbevölkerung alle Personen, die in der Zählgemeinde einen 2. Wohnsitz gegründet haben, von ihm aus regelmäßig zur Arbeit, Ausbildung, Schule usw. gehen oder sich an diesem 2. Wohnsitz überwiegend aufhalten.

Die hier veröffentlichten Geburten und Sterbefälle sind nach dem Wohnort (der Mutter bzw. des Verstorbenen) gezählt. Eheschließungen werden am Beurkundungsort gezählt.

Eine Lebendgeburt, für die die allgemeinen Bestimmungen über die Anzeige und die Eintragung von Geburten gelten, liegt vor, wenn bei einem Kind nach der Scheidung vom Mutterleib entweder das Herz geschlagen oder die Nabelschnur pulsiert oder die natürliche Lungenatmung eingesetzt hat.

Hat sich keines der oben genannten Merkmale des Lebens gezeigt, ist die Leibesfrucht jedoch mindestens 35 cm lang, so gilt sie als ein totgeborenes oder in der Geburt verstorbenes Kind.

Diese neue Definition der Lebend- und Totgeburten nach § 29 der Verordnung zur Ausführung des Personenstandsgesetzes vom 12. 8. 1957 gilt seit 1. 1. 1958.

Unehelich geborene Kinder sind Kinder, die nicht aus einer Ehe stammen.

Säuglingssterbefälle sind Todesfälle von Kindern, die das 1. Lebensjahr noch nicht vollendet haben.

Unterlagen für die Todesursachenstatistik sind die von den Ärzten ausgestellten Leichenschauscheine.

A I 1. Wohnbevölkerung Hessens am 31. Dezember 1966  
erstellt auf Grund der Ergebnisse der Geburten-, Sterbe- und Wanderungsstatistik

Kreisfreie Stadt (St.) Landkreis	Wohn- bevölkerung am 30.9.1966		Zu- oder Abnahme (-) durch			Wohn- bevölkerung am 31.12.1966		Insgesamt- Veränderg. 31.12.1966 gegenüber 30.9.1966
	insges.	weibl.	Geburten- oder Sterbe- überschuß	Wanderungs- gewinn oder -verlust	ins- ge- samt	insges.	weibl.	%
Darmstadt, St.	139 305	72 881	35	408	443	139 748	72 974	0,3
Gießen, St.	72 106	38 277	61	423	484	72 590	38 662	0,7
Offenbach a.M., St.	117 699	61 918	76	- 506	- 430	117 269	61 862	- 0,4
Alsfeld	55 877	29 134	45	- 18	27	55 904	29 137	0,0
Bergstraße	212 319	109 779	494	56	550	212 869	110 290	0,3
Büdingen	87 753	45 237	107	- 8	99	87 852	45 328	0,1
Darmstadt	113 132	57 508	152	- 228	- 76	113 056	57 752	- 0,1
Dieburg	117 164	59 554	288	317	605	117 769	60 104	0,5
Erbach	70 759	36 652	101	- 112	- 11	70 748	36 638	- 0,0
Friedberg	173 478	90 078	227	412	639	174 117	90 492	0,4
Gießen	109 777	56 575	120	245	365	110 142	56 722	0,3
Groß-Gerau	201 128	98 617	431	713	1 144	202 272	99 303	0,6
Lauterbach	44 477	23 506	35	15	50	44 527	23 540	0,1
Offenbach	231 930	117 161	458	- 113	345	232 275	117 983	0,1
Reg.-Bez. Darmstadt	1 746 904	896 877	2 630	1 604	4 234	1 751 138	900 787	0,2
Fulda, St.	45 023	24 805	4	- 72	- 68	44 955	24 817	- 0,2
Kassel, St.	214 064	115 326	78	- 1 058	- 980	213 084	115 199	- 0,5
Marburg a.d.L., St.	49 131	25 516	41	639	680	49 811	25 794	1,4
Eschwege	65 491	34 946	41	- 108	- 67	65 424	34 870	- 0,1
Frankenberg	51 299	26 025	92	- 14	78	51 377	26 052	0,2
Fritzlar-Homburg	83 382	42 239	127	- 200	- 73	83 309	42 216	- 0,1
Fulda	105 024	55 123	253	32	285	105 309	55 306	0,3
Hersfeld	73 106	38 194	40	- 344	- 304	72 802	38 097	- 0,4
Hofgeismar	58 507	30 831	70	22	92	58 599	30 870	0,2
Hünfeld	36 616	18 859	100	- 12	88	36 704	18 875	0,2
Kassel	93 607	46 944	205	144	349	93 956	47 230	0,4
Marburg	111 584	56 575	235	128	363	111 947	56 750	0,3
Melsungen	46 904	24 655	45	- 51	- 6	46 898	24 696	- 0,0
Rotenburg	58 166	29 964	51	- 48	3	58 169	30 006	0,0
Waldeck	92 804	48 984	116	- 216	- 100	92 704	49 061	- 0,1
Witzenhausen	54 455	28 617	81	- 176	- 95	54 360	28 591	- 0,2
Wolfhagen	40 040	20 966	- 7	19	12	40 052	20 985	0,0
Ziegenhain	54 802	28 174	73	- 82	- 9	54 793	28 202	- 0,0
Reg.-Bez. Kassel	1 334 005	696 743	1 645	- 1 397	248	1 334 253	697 617	0,0
Frankfurt a.M., St.	682 813	362 739	187	- 4 494	- 4 307	678 506	361 851	- 0,6
Hanau a.M., St.	52 918	27 195	59	- 448	- 389	52 529	27 253	- 0,7
Wiesbaden, St.	260 752	141 563	- 20	- 1 294	- 1 314	259 438	141 246	- 0,5
Biedenkopf	61 807	32 043	113	- 188	- 75	61 732	32 083	- 0,1
Dillkreis	99 243	51 628	143	29	172	99 415	51 761	0,2
Gelnhausen	88 489	46 443	52	73	125	88 614	46 523	0,1
Hanau	123 155	61 906	291	567	858	124 013	62 569	0,7
Limburg	88 651	46 773	100	- 101	- 1	88 650	46 844	- 0,0
Main-Taunus-Kreis	163 950	82 935	271	1 712	1 983	165 933	84 161	1,2
Oberlahnkreis	58 188	30 433	20	43	63	58 251	30 422	0,1
Obertaunuskreis	120 243	63 769	108	207	315	120 558	64 172	0,3
Rheingaukreis	62 003	33 032	14	- 205	- 191	61 812	33 002	- 0,3
Schlüchtern	42 988	22 545	35	- 103	- 68	42 920	22 526	- 0,2
Untertaunuskreis	65 319	33 286	136	396	532	65 851	33 682	0,8
Usingen	31 071	16 006	19	- 32	- 13	31 058	16 017	- 0,0
Wetzlar	154 918	79 143	184	- 50	134	155 052	79 260	0,1
Reg.-Bez. Wiesbaden	2 156 508	1 131 439	1 712	- 3 888	- 2 176	2 154 332	1 133 372	- 0,1
Land H e s s e n	5 237 417	2 725 059	5 987	- 3 681	2 306	5 239 723	2 731 776	0,0
dav. kreisfr. Städte	1 633 811	870 220	521	- 6 402	- 5 881	1 627 930	869 658	- 0,4
Landkreise	3 603 606	1 854 839	5 466	2 721	8 187	3 611 793	1 862 118	0,2



A II 1. Eheschließungen, Geborene und Gestorbene im 4. Vierteljahr 1966 nach Monaten  
a) Grundzahlen

Monat  Vierteljahr	Eheschließungen				Lebendgeborene				Totgeborene		
	ins- ge- samt	darunter			männ- lich	weib- lich	ins- ge- samt	dar. un- ehe- lich	ins- ge- samt	darunter	
		nur der Mann	nur die Frau	beide Part- ner						weib- lich	un- ehe- lich
Ausländer(in)											
Oktober	3 064	141	43	100	3 857	3 713	7 570	314	85	39	4
November	2 585	147	67	57	3 434	3 264	6 698	303	66	22	4
Dezember	3 381	205	93	79	3 822	3 519	7 341	330	65	31	4
4. Vj. 1966	9 030	493	203	236	11 113	10 496	21 609	947	216	92	12
4. Vj. 1965	9 353	615	180	175	10 635	10 121	20 756	948	247	114	12

Monat	Sterbefälle			darunter								
	männ- lich	weib- lich	ins- ge- samt	im 1. Lebensjahr			unter 28 Tagen			unter 24 Stunden		
				ins- ge- samt	weib- lich	un- ehe- lich	ins- ge- samt	weib- lich	un- ehe- lich	ins- ge- samt	weib- lich	un- ehe- lich
Vierteljahr												
Oktober	2 636	2 497	5 133	193	67	19	145	53	17	89	29	13
November	2 629	2 533	5 162	158	57	14	116	48	11	65	23	6
Dezember	2 665	2 662	5 327	176	71	9	131	52	7	66	25	4
4. Vj. 1966	7 930	7 692	15 622	527	195	42	392	153	35	220	77	23
4. Vj. 1965	7 512	7 405	14 917	521	228	55	408	179	47	237	104	33

b) Verhältniszahlen

Monat	Auf 1000 Einwohner und 1 Jahr kamen			Auf 1000 Lebendgeborene kamen			Von 1000 Lebend- und
	Ehe- schlie- ßungen	Lebend- geborene	Gestor- bene	unehelich Lebend- geborene	Gestorbene		Totgeborenen waren Totgeborene
					im 1. Lebensjahr	unter 28 Tagen	
Vierteljahr							
Oktober	+) 6,9	17,0	11,5	41,5	25,4	19,2	11,1
November	+) 6,0	15,5	12,0	45,2	23,3	17,3	9,8
Dezember	+) 7,6	16,5	12,0	45,0	23,7	17,8	8,8
4. Vj. 1966	+) 6,8	16,4	11,8	43,8	24,2	18,1	9,9
4. Vj. 1965	7,2	15,9	14,4	45,7	24,6	19,7	11,8
1. Vj. 1966	6,2	17,3	12,3	42,8	23,9	17,8	9,5
2. Vj. 1966	9,1	17,4	11,3	43,7	21,4	16,7	10,9
3. Vj. 1966	9,9	16,3	10,0	44,4	21,6	17,1	11,9

+) Durchschnittl. Volksbevölkerung (in 1000): Oktober 5240,8 - November 5245,0 - Dezember 5242,8 - 4 Vj. 5242,8.

A II 2. Fortschreibung der standesamtlich beurkundeten Kriegssterbefälle  
4. Vierteljahr 1966

Stichtag	Angehörige der deutschen Wehrmacht und der ihr gleichgestellten Verbände		Zivilpersonen	
	männlich	weiblich	männlich	weiblich
Stand am 30.9.1966	117 862	97	13 768	17 155
Zugang im 4. Vj. 1966	83	-	-	-
Stand am 31.12.1966	117 945	97	13 768	17 155

A II 3. Eheschließungen, Lebendgeborene und Gestorbene im 4. Vierteljahr 1966  
nach Verwaltungsbezirken

Kreisfreie Stadt (St.)  Landkreis	Ehe- schlie- ßungen ins- gesamt	Lebend- geborene		Gestorbene			Auf 1000 Einwohner u.1 J.			Säug- lings- sterbef. auf 1000 Lebend- getorene
		ins- ge- samt	dar. un- ehel.	ins- ge- samt	darunter		Ehe- schlie- ßungen	Lebend- geborene	Ge- stor- bene	
					in 1. Lebensj.	unter 28 Tg.				
Darmstadt, St.	321	461	33	426	8	4	9,1	13,1	12,1	17,4
Gießen, St.	143	276	17	215	13	8	7,8	15,1	11,8	47,1
Offenbach a.M., St.	222	457	30	381	9	7	7,5	15,4	12,9	19,7
Alsfeld	73	201	3	156	8	7	5,2	14,2	11,1	39,8
Bergstraße	346	1126	42	632	23	20	6,5	21,0	11,8	20,4
Büdingen	172	396	4	289	9	7	7,8	17,9	13,1	22,7
Darmstadt	199	471	15	319	10	9	7,0	16,5	11,2	21,2
Dieburg	179	599	24	311	13	8	6,0	20,2	10,5	21,7
Erbach	122	320	12	219	5	5	6,8	17,9	12,3	15,6
Friedberg	278	733	32	506	16	14	6,3	16,7	11,5	21,8
Gießen	148	429	12	309	17	12	5,3	15,5	11,1	39,6
Groß-Gerau	331	918	37	487	24	20	6,5	18,0	9,6	26,1
Lauterbach	68	176	4	141	3	1	6,1	15,7	12,6	17,0
Offenbach	313	1026	40	568	25	14	5,3	17,5	9,7	24,4
Reg.-Bez. Darmstadt	2 915	7589	305	4959	183	136	6,6	17,2	11,2	24,1
Fulda, St.	83	173	13	169	4	1	7,3	15,2	14,9	23,1
Kassel, St.	471	776	60	698	15	9	8,7	14,4	13,0	19,3
Marburg a.d.L., St.	125	170	17	129	5	2	10,0	13,6	10,3	29,4
Eschwege	110	245	5	204	10	5	6,7	14,8	12,3	40,8
Frankenberg	84	243	4	151	7	4	6,5	18,8	11,7	28,8
Fritzlar-Homberg	112	367	11	240	10	7	5,3	17,5	11,4	27,2
Fulda	162	518	13	265	10	9	6,1	19,5	10,0	19,3
Hersfeld	89	271	9	231	1	1	4,8	14,7	12,6	3,7
Hofgeismar	104	256	10	186	4	4	7,0	17,3	12,6	15,6
Hünfeld	55	211	1	111	6	5	5,9	22,8	12,0	28,4
Kassel	124	441	12	236	15	9	5,2	18,6	10,0	34,0
Marburg	164	517	11	282	15	12	5,8	18,3	10,0	29,0
Melsungen	77	195	6	150	5	3	6,5	16,5	12,7	25,6
Rotenburg	94	223	-	172	6	6	6,4	15,2	11,7	26,9
Waldeck	168	409	10	293	4	2	7,2	17,5	12,5	9,8
Witzenhausen	72	245	14	164	3	3	5,3	17,9	12,0	12,2
Wolfhagen	49	150	14	157	3	3	4,8	14,8	15,5	20,0
Wiegandshain	88	224	4	151	8	6	6,4	16,2	10,9	35,7
Reg.-Bez. Kassel	2 231	5634	204	3989	131	91	6,6	16,7	11,9	23,3
Frankfurt a.M., St.	1 506	2305	194	2118	50	42	8,8	13,4	12,3	21,7
Hanau a.M., St.	129	209	17	150	5	5	9,7	15,7	11,3	23,9
Wiesbaden, St.	498	941	75	961	22	18	7,6	14,3	14,6	23,4
Biedenkopf	81	272	4	159	11	9	5,2	17,5	10,2	40,4
Dillkreis	132	426	8	283	7	4	5,3	17,0	11,3	16,4
Gelnhausen	128	380	17	328	12	11	5,7	17,0	14,7	31,6
Hanau	185	606	21	315	23	16	5,9	19,4	10,1	38,0
Limburg	136	390	6	290	9	8	6,1	17,4	13,0	23,1
Main-Taunus-Kreis	240	720	20	449	15	10	5,8	17,3	10,8	20,8
Oberlahnkreis	82	215	4	195	3	3	5,6	14,6	13,3	14,0
Obertaunuskreis	222	451	23	343	7	4	7,3	14,8	11,3	15,5
Rheingaukreis	96	249	4	235	6	5	6,1	15,9	15,0	24,1
Schlüchtern	62	173	7	138	8	5	5,7	16,0	12,7	46,2
Untertaunuskreis	97	326	15	190	10	7	5,9	19,7	11,5	30,7
Usingen	50	99	2	80	1	-	6,4	12,6	10,2	10,1
Wetzlar	240	624	21	440	24	18	6,1	16,0	11,3	38,5
Reg.-Bez. Wiesbaden	3 884	8386	438	6674	213	165	7,1	15,4	12,3	25,4
Land H e s s e n	9 030	21609	947	15622	527	392	6,8	16,4	11,8	24,2
dav.kreisfr.Städte	3 498	5768	456	5247	131	96	8,5	14,0	12,8	22,7
Landkreise	5 532	15841	491	10375	396	296	6,1	17,4	11,4	25,0



A II 4. Gestorbene<sup>1)</sup> im 4. Vierteljahr 1966  
nach Todesursachen, Geschlecht und Monaten

Todesursache (nach dem deutschen Verzeichnis 1958)	Geschlecht: m = männlich w = weiblich	An nebenstehenden Todesursachen starben				
		im Monat			zu- sammen	ins- gesamt
		Okt.	Nov.	Dez.		
Tuberkulose der Atmungsorgane	m	19	16	17	52	76
	w	14	5	5	24	
Tuberkulose sonstiger Organe	m	1	1	-	2	10
	w	3	3	2	8	
Tuberkulose insgesamt	m	20	17	17	54	86
	w	17	8	7	32	
Diphtherie	m	-	-	-	-	-
	w	-	-	-	-	-
Poliomyelitis (einschl. Spätfolgen)	m	1	-	-	1	2
	w	1	-	-	1	
Sonstige infektiöse und parasitäre Krankheiten	m	7	8	9	24	45
	w	6	9	6	21	
Bösartige Neubildungen	m	481	431	453	1 365	2 865
	w	519	484	497	1 500	
Neubildungen der lymphatischen und blutbildenden Organe	m	38	30	30	98	174
	w	22	25	29	76	
Sonstige Neubildungen	m	5	10	16	31	87
	w	18	15	23	56	
Diabetes mellitus	m	14	25	29	68	212
	w	48	47	49	144	
Gefäßstörungen des Zentralnervensystems	m	372	417	373	1 162	2 629
	w	441	488	538	1 467	
Allergische, Stoffwechsel- und Ernährungs- krankheiten, Psychosen u. Nervenkrankheiten	m	82	96	80	258	474
	w	65	81	70	216	
Fieberhafte rheumatische Erkrankungen ohne Herzbeteiligung	m	-	-	-	-	-
	w	-	-	-	-	-
Herzkrankheiten	m	667	704	691	2 062	3 824
	w	554	584	624	1 762	
Sonstige Krankheiten des Kreislaufsystems	m	93	110	107	310	779
	w	146	159	164	469	
Grippe	m	2	8	5	15	29
	w	2	7	5	14	
Pneumonie der Personen im Alter von 4 Wochen und darüber	m	14	14	23	51	95
	w	14	13	17	44	
Sonstige Krankheiten der Atmungsorgane	m	88	80	114	282	420
	w	42	44	52	138	
Übertrag	m	1 884	1 950	1 947	5 781	11 721
	w	1 895	1 964	2 081	5 940	

1) Ohne Totgeborrene, nachträglich beurkundete Kriegssterbefälle und gerichtliche Todeserklärungen. - Vorläufige Zahlen.

Λ II noch: 4. Gestorbene <sup>1)</sup> im 4. Vierteljahr 1966  
nach Todesursachen, Geschlecht und Monaten

Todesursache (nach dem deutschen Verzeichnis 1958) Geschlecht: m = männlich w = weiblich	An nebenstehenden Todesursachen starben				
	im Monat			zu- sammen	ins- gesamt
	Okt.	Nov.	Dez.		
Übertrag	m 1 884 w 1 895	1 950 1 964	1 947 2 081	5 781 5 940	11 721
Magen- und Zwölffingerdarmgeschwür	m 30 w 4	35 12	33 6	98 22	120
Krankheiten der Leber und der Gallenwege	m 71 w 73	68 67	83 56	222 196	418
Sonstige Krankheiten der Verdauungsorgane	m 56 w 54	46 56	43 45	145 155	300
Nephritis und Nephrose	m 9 w 10	11 20	8 9	28 39	67
Komplikationen in der Schwangerschaft	m - w -	- 2	- -	- 2	2
Fehlgeburt	m - w 1	- -	- -	- 1	1
Komplikationen bei Entbindung und im Wochenbett	m - w 2	- 1	- 1	- 4	4
Sonst. Krankh. d. Harn- u. Geschlechtsorgane, Krankh. d. Haut u. d. Unterhautzellgewebes	m 78 w 27	68 34	64 39	210 100	310
Krankheiten der Knochen und der Bewegungsorgane	m 4 w 13	4 10	5 13	13 36	49
Lebensschwäche, Frühgeburt, sonst. Krankheiten der frühesten Kindheit	m 85 w 48	75 40	68 54	228 142	370
Angeborene Mißbildungen	m 22 w 11	12 11	24 13	58 35	93
Altersschwäche ohne Geistesstörung	m 84 w 135	94 145	98 144	276 424	700
Altersschwäche mit Geistesstörung	m 3 w 8	3 7	2 6	8 21	29
Krankh. d. Blutes u. d. blutbild. Organe, Krankh. d. Sinnesorg. sowie mangelh. bezeichn. Todesurs.	m 54 w 47	56 23	67 45	177 115	292
Kraftfahrzeugunfälle innerhalb und außerhalb des Verkehrs	m 126 w 53	77 36	106 46	309 135	444
Sonstige Fahrzeugunfälle innerhalb und außerhalb des Verkehrs	m 7 w -	11 6	6 7	24 13	37
Sonstige Unfälle	m 66 w 79	74 71	54 73	194 223	417
Vergiftungen (Unfälle)	m - w 1	4 1	4 -	8 2	10
Selbstmord	m 52 w 33	39 24	50 24	141 81	222
Mord, Totschlag, Schadensfälle bei Kriegshandlungen	m 5 w 3	2 3	3 -	10 6	16
Insgesamt	m 2 636 w 2 497	2 629 2 533	2 665 2 662	7 930 7 692	15 622

1) Ohne Totgeborne, nichtiglich beurkundete Kriegsterbefälle und gerichtliche Todeserklärungen. - Vorläufige Zählen.



A II 5. Ehelösungen im 4. Vierteljahr 1966  
nach Landgerichtsbezirken

Land- gerichts- bezirk	Ehelösungen				Einge- reichte Anträge	Abge- wiesene Klagen	Kläger war		
	ins- gesamt	Ehe- schei- dungen	Nich- tig- keits- erklä- rungen	Auf- hebun- gen			der Mann	die Frau	die Staats- anwalt- schaft
Darmstadt	362	362	-	-	515	6	129	233	-
Frankfurt	323	322	1	-	596	3	115	208	-
Fulda	25	25	-	-	79	-	13	12	-
Gießen	120	120	-	-	141	3	38	82	-
Hanau	69	69	-	-	124	2	18	51	-
Kassel	99	97	-	2	247	4	34	65	-
Limburg	37	37	-	-	102	3	14	23	-
Marburg	50	50	-	-	99	1	21	29	-
Wiesbaden	149	146	-	3	220	5	59	90	-
Insgesamt	1 234	1 228	1	5	2 123	27	441	793	-

A II 6. Geschiedene Ehen im 4. Vierteljahr 1966  
nach Ehedauer und Gründen 1)

Ehe- dauer in Jahren	Ge- schie- dene Ehen ins- gesamt	davon geschieden auf Grund von						
		§ 42 allein	§ 43 allein	§ 42 in Ver- bindung mit § 43	§ 42 od. § 43 in Ver- bindung m.a. §§	§ 44 oder § 45	§ 46	§ 48
Unter 1	34	-	34	-	-	-	-	-
1 b. unter 5	394	4	384	5	-	-	-	1
5 " " 10	368	4	350	-	-	-	-	14
10 " " 15	167	5	146	2	-	2	-	12
15 " " 20	155	1	148	1	-	3	-	2
20 " " 25	55	1	46	-	-	1	-	7
25 " " 30	29	1	21	-	-	-	-	7
30 " " 35	16	-	14	-	-	-	-	2
35 " " 40	8	-	4	-	-	-	-	4
40 " " 45	2	-	1	-	-	-	-	1
45 " " 50	-	-	-	-	-	-	-	-
50 und mehr	-	-	-	-	-	-	-	-
Insgesamt	1 228	16	1 148	8	-	6	-	50

1) § 42 Ehebruch, § 43 andere Eheverfehlungen, ehrloses oder unsittliches Verhalten, § 44 auf geistiger Störung beruhendes Verhalten, § 45 Geisteskrankheit, § 46 ansteckende oder ekelerregende Krankheiten, § 48 Aufhebung der häuslichen Gemeinschaft.

A III 1. Über die Landesgrenze Hessens Zu- und Fortgezogene  
im 4. Vierteljahr 1966 nach Herkunfts- und Zielländern

Herkunfts- bzw. Zielland	Zugezogene		Fortgezogene		Wanderungsgewinn oder -verlust (-)		
	ins- gesamt	weib- lich	ins- gesamt	weib- lich	ins- gesamt	weib- lich	dagegen 4.Vj.1965 insgesamt
Schleswig-Holstein	1 113	516	936	384	177	132	272
Hamburg	898	387	760	311	138	76	131
Niedersachsen	4 235	1 929	2 977	1 265	1 258	664	1 103
Bremen	494	217	323	134	171	83	60
Nordrhein-Westfalen	10 202	4 249	6 895	2 862	3 307	1 387	2 562
Rheinland-Pfalz	5 108	2 138	4 388	1 846	720	292	739
Baden-Württemberg	6 312	2 595	5 464	2 376	848	219	710
Bayern	5 191	2 217	5 170	2 273	21	- 56	473
Saarland	636	227	452	167	184	60	107
Berlin (West)	1 763	736	1 485	604	278	132	107
Bundesgebiet zusammen	35 952	15 211	28 850	12 222	7 102	2 989	6 264
Berlin (Sowjetsektor)	34	22	2	2	32	20	46
Sowjetische Besatzungszone	660	410	75	37	585	373	666
Ostgebiete des Dt.Reiches (Gebietsstand 31.12.1937) z.Z. unter fremder Verwaltung	352	204	6	4	346	200	251
Ausland	16 088	6 406	27 879	6 089	-11 791	317	- 4 330
Ungeklärt und ohne Angabe	45	14	-	-	45	14	53
Übrige Gebiete zusammen	17 179	7 056	27 962	6 132	-10 783	924	- 3 314
Insgesamt	53 131	22 267	56 812	18 354	- 3 681	3 913	2 950



A III 2. Über die Auslandsgrenze des Bundesgebietes Zu- und Fortgezogene  
im 4. Vierteljahr 1966 nach Herkunfts- und Zielländern

Herkunfts- bzw. Zielland	Zugezogene		Fortgezogene		Wanderungsgewinn oder -verlust(-)			dagegen 4.Vj.65 insges.
	ins- gesamt	weib- lich	ins- gesamt	weib- lich	ins- gesamt	weib- lich		
Belgien	81	31	89	30	- 8	1		63
Bulgarien	13	5	12	3	1	2	-	5
Dänemark	50	30	77	41	- 27	- 11	-	11
Frankreich	528	260	295	111	233	149		274
Griechenland	1 144	536	2 290	618	- 1 146	- 82	-	6
Großbritannien und Nordirland	351	157	284	147	67	10		70
Italien	3 759	1 167	10 652	1 455	- 6 893	- 288	- 4	796
Jugoslawien	2 320	1 035	3 078	305	- 758	730	-	345
Luxemburg	14	5	36	15	- 22	- 10		18
Niederlande	208	83	188	67	20	16		49
Österreich	648	234	520	183	128	51		199
Polen	135	84	50	38	85	46		71
Rumänien	47	27	14	11	33	16		57
Schweden	101	45	96	45	5	-		33
Schweiz	412	199	407	194	5	5		212
Spanien und Andorra	1 789	560	4 886	1 110	- 3 097	- 550	-	995
Tschechoslowakei	523	273	94	55	429	218		87
Türkei	1 198	367	1 792	205	- 594	162		727
UdSSR	48	32	1	1	47	31		3
Ungarn	47	26	46	28	1	- 2		-
Übriges europ. Ausland	397	214	363	129	34	85		205
Europ. Ausland zusammen	13 813	5 370	25 270	4 791	-11 457	579	- 4	090
Asien	459	139	383	118	76	21		76
USA	1 068	606	1 288	841	- 220	- 235	-	147
Kanada	157	87	172	76	- 15	11	-	56
Brasilien	62	33	40	18	22	15		17
Argentinien	23	10	30	15	- 7	- 5		28
Übriges Amerika	92	39	167	78	- 75	- 39		15
Südafrikanische Union	43	16	74	35	- 31	- 19	-	14
Übriges Afrika	244	48	333	65	- 89	- 17	-	141
Australien	124	57	119	51	5	6	-	17
Ozeanien	3	1	1	-	2	1	-	1
Außereurop. Ausland zus.	2 275	1 036	2 607	1 297	- 332	- 261	-	240
Unbekanntes Ausland	-	-	2	1	- 2	- 1		-
Ausland insgesamt	16 088	6 406	27 879	6 089	-11 791	317	- 4	330

A III 3. Gesamtwanderung im 4. Vierteljahr 1966 nach Verwaltungsbezirken

Kreisfreie Stadt (St.) Landkreis	Zu- gezogene 1)	Fort- gezogene 1)	Wanderung über die Landesgrenze		Binnenwanderung		darunter innerh. der Land- kreise
			Zu- gezogene	Fort- gezogene	Zu- 1) gezogene	Fort- 1) gezogene	
Darmstadt, St.	3 902	3 494	2 095	1 722	1 807	1 772	-
Gießen, St.	2 498	2 075	1 055	905	1 443	1 170	-
Offenbach a.M., St.	2 172	2 678	1 195	1 310	977	1 368	-
Alsfeld	821	839	210	176	611	663	220
Bergstraße	4 352	4 296	2 641	2 633	1 711	1 663	1 009
Büdingen	1 432	1 440	372	412	1 060	1 028	420
Darmstadt	3 147	3 375	1 242	1 520	1 905	1 855	459
Dieburg	2 864	2 547	928	1 129	1 936	1 418	521
Erbach	1 461	1 573	520	672	941	901	449
Friedberg	4 335	3 923	1 520	1 256	2 815	2 667	1 063
Gießen	2 187	1 942	743	658	1 444	1 284	428
Groß-Gerau	5 644	4 931	2 972	2 645	2 672	2 286	997
Lauterbach	527	512	148	107	379	405	131
Offenbach	7 217	7 330	2 913	3 629	4 304	3 701	1 302
Reg.-Bez. Darmstadt	42 559	40 955	18 554	18 774	24 005	22 181	6 999
Fulda, St.	1 149	1 221	369	440	780	781	-
Kassel, St.	3 851	4 909	1 935	2 589	1 916	2 320	-
Marburg a.d.L., St.	2 317	1 678	1 148	762	1 169	916	-
Eschwege	1 051	1 159	370	420	681	739	347
Frankenberg	835	849	245	292	590	557	203
Fritzlar-Homburg	1 408	1 608	387	401	1 021	1 207	409
Fulda	1 933	1 901	479	438	1 454	1 463	652
Hersfeld	1 140	1 484	354	501	786	983	414
Hofgeismar	1 026	1 004	383	313	643	691	201
Hünfeld	646	658	229	179	417	479	159
Kassel	2 105	1 961	553	709	1 552	1 252	299
Marburg	2 397	2 269	982	861	1 415	1 408	459
Melsungen	914	965	296	336	618	629	218
Rotenburg	1 062	1 110	322	373	740	737	254
Waldeck	1 915	2 131	852	946	1 063	1 185	547
Witzenhausen	971	1 147	383	451	588	696	237
Wolfhagen	713	694	177	207	536	487	110
Ziegenhain	786	868	225	241	561	627	228
Reg.-Bez. Kassel	26 219	27 616	9 689	10 459	16 530	17 157	4 737
Frankfurt a.M., St.	16 764	21 258	10 867	12 288	5 897	8 970	-
Hanau a.M., St.	1 448	1 896	613	1 092	835	804	-
Wiesbaden, St.	4 759	6 053	3 185	3 569	1 574	2 484	-
Biedenkopf	870	1 058	279	349	591	709	278
Dillkreis	2 066	2 037	812	844	1 254	1 193	725
Gelnhausen	1 835	1 762	570	595	1 265	1 167	545
Hanau	3 797	3 230	1 417	1 349	2 380	1 881	508
Limburg	1 548	1 649	604	654	944	995	469
Main-Taunus-Kreis	6 550	4 838	2 218	2 064	4 332	2 774	962
Oberlahnkreis	979	936	272	294	707	642	243
Obertaunuskreis	3 624	3 417	1 482	1 540	2 142	1 877	472
Rheingaukreis	1 388	1 593	625	872	763	721	329
Schlüchtern	582	685	180	210	402	475	181
Untertaunuskreis	1 975	1 579	673	699	1 302	880	318
Usingen	566	598	137	215	429	383	110
Wetzlar	3 010	3 060	954	945	2 056	2 115	1 167
Reg.-Bez. Wiesbaden	51 761	55 649	24 888	27 579	26 873	28 070	6 307
Land H e s s e n	120 539	124 220	53 131	56 812	67 408	67 408	18 043
dav. kreisfreie Städte	38 860	45 262	22 462	24 677	16 398	20 585	-
Landkreise	81 679	78 958	30 669	32 135	51 010	46 823	18 043

1) Einschl. der Wanderungsfälle von Gemeinde zu Gemeinde innerhalb dererelten Landkreise.



( )

)

Frei Schickel

10  
Archiv

# STATISTISCHE BERICHTE

## des Hessischen Statistischen Landesamtes

WIESBADEN · RHEINSTRASSE 35-37 · TELEFON 36 81 · TELEX 4-186 555 HSTL-D

\* A I 1 - vj 1/67  
\* A II 1 (mit A IV 3), A II 2 - vj 1/67  
\* A III 1 - vj 1/67

Ausgegeben am 30. Juni 1967

Bevölkerungsvorgänge in Hessen im 1. Vierteljahr 1967

### I n h a l t

	Seite
Methodische und begriffliche Erklärungen	2
A I <u>Bevölkerungsstand</u>	
1. Wohnbevölkerung am 31. März 1967	3
A II <u>Natürliche Bevölkerungsbewegung</u>	
1. Eheschließungen, Geborene und Gestorbene nach Monaten a) Grundzahlen                      b) Verhältniszahlen	4
2. Fortschreibung der standesamtlich beurkundeten Kriegs- sterbefälle	4
3. Eheschließungen, Lebendgeborene und Gestorbene nach Verwaltungsbezirken	5
4. Gestorbene nach Todesursachen, Geschlecht und Monaten	6
5. Ehelösungen nach Landgerichtsbezirken	8
6. Geschiedene Ehen nach Ehedauer und Gründen	8
A III <u>Wanderungen</u>	
1. Über die Landesgrenze Hessens Zu- und Fortgezogene nach Herkunfts- und Zielländern	9
2. Über die Auslandsgrenze des Bundesgebietes Zu- und Fortgezogene nach Herkunfts- und Zielländern	10
3. Gesamtwanderung nach Verwaltungsbezirken	11



## Methodische und begriffliche Erklärungen

Zur Wohnbevölkerung gehören alle Personen, die in der Zählgemeinde ihren ständigen Wohnsitz (Hauptwohnsitz) haben abzüglich derjenigen, die in einer anderen Gemeinde weiteren Wohnraum haben (Nebenwohnung, 2. Wohnsitz) und von dort aus regelmäßig zur Arbeit, Ausbildung, Schule usw. gehen oder sich dort überwiegend aufhalten. Ferner zählen zur Wohnbevölkerung alle Personen, die in der Zählgemeinde einen 2. Wohnsitz gegründet haben, von ihm aus regelmäßig zur Arbeit, Ausbildung, Schule usw. gehen oder sich an diesem 2. Wohnsitz überwiegend aufhalten.

Die hier veröffentlichten Geburten und Sterbefälle sind nach dem Wohnort (der Mutter bzw. des Verstorbenen) gezählt. Eheschließungen werden am Beurkundungs-ort gezählt.

Eine Lebendgeburt, für die die allgemeinen Bestimmungen über die Anzeige und die Eintragung von Geburten gelten, liegt vor, wenn bei einem Kind nach der Scheidung vom Mutterleib entweder das Herz geschlagen oder die Nabelschnur pulsiert oder die natürliche Lungenatmung eingesetzt hat.

Hat sich keines der oben genannten Merkmale des Lebens gezeigt, ist die Leibesfrucht jedoch mindestens 35 cm lang, so gilt sie als ein totgeborenes oder in der Geburt verstorbenes Kind.

Diese neue Definition der Lebend- und Totgeburten nach § 29 der Verordnung zur Ausführung des Personenstandsgesetzes vom 12. 8. 1957 gilt seit 1. 1. 1958.

Unehelich geborene Kinder sind Kinder, die nicht aus einer Ehe stammen.

Säuglingssterbefälle sind Todesfälle von Kindern, die das 1. Lebensjahr <sup>nach</sup> nicht vollendet haben.

Unterlagen für die Todesursachenstatistik sind die von den Ärzten ausgestellten Leichenschaucheine.

A I 1. Wohnbevölkerung Hessens am 31. März 1967  
erstellt auf Grund der Ergebnisse der Geburten-, Sterbe- und Wanderungsstatistik

Kreisfreie Stadt (St.)  Landkreis	Wohn- bevölkerung am 31.12.1966		Zu- oder Abnahme (-)				Wohn- bevölkerung am 31.3.1967		Insgesamt Voränderg. 31.3.1967 gegenüber 31.12.1966	
	insges.	weibl.	durch		ins- ge- samt	insges.	weibl.		%	
			Geburten- oder Sterbe- überschuß(-)	Wanderungs- gewinn oder -verlust(-)						
			im 1. Vierteljahr 1967							
Darmstadt, St.	139 748	72 974	114	-	360	-	246	139 502	73 034	- 0,2
Gießen, St.	72 590	38 662	100	-	193	-	93	72 497	38 673	- 0,1
Offenbach a.M., St.	117 269	61 862	49	-	234	-	185	117 084	61 817	- 0,2
Alsfeld	55 904	29 137	74	-	116	-	42	55 862	29 103	- 0,1
Bergstraße	212 869	110 290	398	-	529	-	927	213 796	110 743	0,4
Büdingen	87 852	45 328	157	-	50	-	107	87 959	45 385	0,1
Darmstadt	113 056	57 752	218	-	289	-	507	113 563	57 916	0,4
Dieburg	117 769	60 104	259	-	417	-	676	118 445	60 473	0,6
Erbach	70 748	36 638	98	-	32	-	66	70 814	36 733	0,1
Friedberg	174 117	90 492	161	-	295	-	456	174 573	90 789	0,3
Gießen	110 142	56 722	155	-	62	-	217	110 359	56 851	0,2
Groß-Gerau	202 272	99 303	416	- 1	720	-	1304	200 968	99 535	- 0,6
Lauterbach	44 527	23 540	3	-	8	-	5	44 522	23 520	- 0,0
Offenbach	232 275	117 983	515	-	983	-	1498	233 773	118 734	0,6
Reg.-Bez. Darmstadt	1 751 138	900 787	2 717	-	138	-	2579	1753 717	903 306	0,1
Fulda, St.	44 955	24 817	48	-	61	-	13	44 942	24 821	- 0,0
Kassel, St.	213 084	115 199	130	-	360	-	230	212 854	115 181	- 0,1
Marburg a.d.L., St.	49 811	25 794	70	-	643	-	573	49 238	25 467	- 1,2
Eschwege	65 424	34 870	33	-	70	-	37	65 387	34 865	- 0,1
Frankenberg	51 377	26 052	60	-	78	-	138	51 515	26 118	0,3
Fritzlar-Homberg	83 309	42 216	104	-	97	-	201	83 510	42 324	0,2
Fulda	105 309	55 306	299	-	2	-	301	105 610	55 479	0,3
Hersfeld	72 802	38 097	74	-	11	-	85	72 887	38 106	0,1
Hofgeismar	58 599	30 870	65	-	26	-	91	58 690	30 934	0,2
Hünfeld	36 704	18 875	64	-	54	-	118	36 822	18 920	0,3
Kassel	93 956	47 230	254	-	215	-	469	94 425	47 510	0,5
Marburg	111 947	56 750	325	-	441	-	116	111 831	56 703	- 0,1
Melsungen	46 898	24 696	62	-	58	-	120	47 018	24 734	0,3
Rotenburg	58 169	30 006	74	-	109	-	35	58 134	29 986	- 0,1
Waldeck	92 704	49 061	165	-	5	-	160	92 864	49 149	0,2
Witzenhausen	54 360	28 591	65	-	17	-	82	54 442	28 644	0,2
Wolfhagen	40 052	20 985	53	-	33	-	20	40 072	20 928	0,0
Ziegenhain	54 793	28 202	66	-	61	-	127	54 920	28 253	0,2
Reg.-Bez. Kassel	1 334 253	697 617	2 011	- 1	103	-	908	1335 161	698 122	0,1
Frankfurt a.M., St.	678 506	361 851	203	- 3	051	-	2848	675 658	360 755	- 0,4
Hanau a.M., St.	52 529	27 253	51	-	29	-	22	52 551	27 320	0,0
Wiesbaden, St.	259 438	141 246	33	-	373	-	340	259 098	141 089	- 0,1
Biedenkopf	61 732	32 083	115	-	65	-	50	61 782	32 209	0,1
Dillkreis	99 415	51 761	181	-	217	-	36	99 379	51 794	- 0,0
Gelnhausen	88 614	46 523	108	-	88	-	196	88 810	46 627	0,2
Hanau	124 013	62 569	284	-	726	-	1010	125 023	63 086	0,8
Limburg	88 650	46 844	109	-	15	-	124	88 774	46 876	0,1
Main-Taunus-Kreis	165 933	84 161	325	-	997	-	1322	167 255	84 757	0,8
Oberlahnkreis	58 251	30 422	14	-	116	-	102	58 149	30 384	- 0,2
Obertaunuskreis	120 558	64 172	54	-	497	-	551	121 109	64 447	0,5
Rheingaukreis	61 812	33 002	38	-	122	-	160	61 972	33 048	0,3
Schlüchtern	42 920	22 526	55	-	11	-	44	42 964	22 562	0,1
Untertaunuskreis	65 851	33 682	119	-	523	-	642	66 493	33 975	1,0
Usingen	31 058	16 017	35	-	56	-	91	31 149	16 054	0,3
Wetzlar	155 052	79 260	243	-	348	-	105	154 947	79 357	- 0,1
Reg.-Bez. Wiesbaden	2 154 332	1 133 372	1 967	- 1	186	-	781	2155 113	1 134 340	0,0
Land H e s s e n	5 239 723	2 731 776	6 695	- 2	427	-	4268	5243 991	2 735 768	0,1
dav. kreisfr. Städte	1 627 930	869 658	798	- 5	304	-	4506	1623 424	868 157	- 0,3
Landkreise	3 611 793	1 862 118	5 897	- 2	877	-	8774	3620 567	1 867 611	0,2



A II 1. Eheschließungen, Geborene und Gestorbene im 1. Vierteljahr 1967 nach Monaten

a) Grundzahlen

Monat Vierteljahr	Eheschließungen				Lebendgeborene				Totgeborene			
	ins- ge- samt	darunter			männ- lich	weib- lich	ins- ge- samt	dar. un- ehe- lich	ins- ge- samt	darunter		
		nur der Mann	nur die Frau	beide Part- ner						weib- lich	un- ehe- lich	
		Ausländer(in)										
Januar	2 235	128	47	49	3 788	3485	7 273	324	101	49	4	
Februar	2 194	151	42	62	3 691	3364	7 055	303	71	30	1	
März	3 814	189	76	85	3 762	3589	7 351	296	74	36	7	
1. Vj. 1967	8 243	468	165	196	11 241	10438	21 679	923	246	115	12	
1. Vj. 1966	7 968	431	157	147	11 430	10710	22 140	948	213	105	12	

Monat Vierteljahr	Sterbefälle			darunter								
	männ- lich	weib- lich	ins- ge- samt	im 1. Lebensjahr			unter 28 Tagen			unter 24 Stunden		
				ins- ge- samt	weib- lich	un- ehe- lich	ins- ge- samt	weib- lich	un- ehe- lich	ins- ge- samt	weib- lich	un- ehe- lich
Januar	2 649	2 570	5 219	169	69	20	123	53	15	62	24	8
Februar	2 389	2 346	4 735	142	55	20	118	45	19	58	25	9
März	2 549	2 481	5 030	155	61	13	125	50	10	59	27	7
1. Vj. 1967	7 587	7 397	14 984	466	185	53	366	148	44	179	76	24
1. Vj. 1966	7 920	7 757	15 677	518	223	33	394	159	14	218	78	10

b) Verhältniszahlen

Monat		Auf 1000 Einwohner und 1 Jahr kamen			Auf 1000 Lebendgeborene kamen			Von 1000 Lebend- und
		Ehe- schlie- ßungen	Lebend- geborene	Gestor- bene	unehelich Lebend- geborene	Gestorbene		Totgeborenen waren Totgeborene
im 1. Lebensjahr	unter 28 Tagen							
Vierteljahr								
Januar	+) 5,0	16,3	11,7	44,5	22,8	16,9	13,7	
Februar	+) 5,5	17,5	11,8	42,9	21,7	16,7	10,0	
März	+) 8,6	16,5	11,3	40,3	20,8	17,0	10,0	
1. Vj. 1967+)	6,4	16,8	11,6	42,6	21,8	16,9	11,2	
1. Vj. 1966	6,2	17,3	12,3	42,8	23,9	17,8	9,5	
2. Vj. 1966	9,1	17,4	11,3	43,7	21,4	16,7	10,9	
3. Vj. 1966	9,9	16,3	10,0	44,4	21,6	17,1	11,9	
4. Vj. 1966	6,8	16,4	11,8	43,8	24,2	18,1	9,9	

+) Durchschnittl. Wohnbevölkerung (in 1000): Januar 5240,9 - Februar 5242,3 - März 5243,3 - 1. Vj. 5242,2

A II 2. Fortschreibung der standesamtlich beurkundeten Kriegssterbefälle  
1. Vierteljahr 1967

Stichtag Zeitraum	Angehörige der deutschen Wehrmacht und der ihr gleichgestellten Verbände		Zivilpersonen	
	männlich	weiblich	männlich	weiblich
Stand am 31.12.1966	117 945	97	13 768	17 155
Zugang im 1. Vj. 1967	70	-	-	-
Stand am 31.3.1967	118 015	97	13 768	17 155

A II 3. Eheschließungen, Lebendgeborene und Gestorbene im 1. Vierteljahr 1967  
nach Verwaltungsbezirken

Kreisfreie Stadt (St.) Landkreis	Ehe- schlie- Bungen ins- gesamt	Lebend- geborene		Gestorbene			Auf 1000 Einwohner u.1 Jahr			Säug- lings- sterbefef. auf 1000 Lebend- getorbene
		ins- ge- samt	dar. un- ehel.	ins- ge- samt	darunter		Ehe- schlie- Bungen	Lebend- getorbene	Ge- ster- bene	
					in 1. Lebensj.	unter 28 Tg.				
Darmstadt, St.	264	525	34	411	6	5	7,7	15,2	11,9	11,4
Gießen, St.	147	301	27	201	5	4	8,2	16,8	11,2	16,6
Offenbach a.M., St.	209	452	31	403	15	11	7,2	15,6	13,9	33,2
Alsfeld	77	230	7	156	5	4	5,6	16,7	11,3	21,7
Bergstraße	273	941	34	543	25	16	5,2	17,9	10,3	26,6
Büdingen	130	414	16	257	10	7	6,0	19,1	11,9	24,2
Darmstadt	171	518	17	300	11	8	6,1	18,5	10,7	21,2
Dieburg	140	558	27	299	15	9	4,8	19,2	10,3	26,9
Erbach	115	308	11	210	5	5	6,6	17,6	12,0	16,2
Friedberg	277	693	35	532	16	12	6,4	16,1	12,4	23,1
Gießen	163	462	14	307	5	4	6,0	17,0	11,3	10,8
Groß-Gerau	275	864	27	448	22	15	5,5	17,4	9,0	25,5
Kauterbach	44	162	5	159	3	2	4,0	14,8	14,5	18,5
Offenbach	306	1 044	37	529	25	18	5,3	18,2	9,2	23,9
Reg.-Bez. Darmstadt	2 591	7 472	322	4 755	168	120	6,0	17,3	11,0	22,5
Fulda, St.	100	181	11	133	6	5	9,0	16,3	12,0	33,1
Kassel, St.	390	813	48	683	14	10	7,4	15,5	13,0	17,2
Marburg a.d.L., St.	109	181	10	111	4	4	8,9	14,8	9,1	22,1
Eschwege	117	245	4	212	6	5	7,3	15,2	13,1	24,5
Frankenberg	62	227	3	167	6	6	4,9	17,9	13,2	26,4
Fritzlar-Homberg	100	353	14	249	15	10	4,9	17,2	12,1	42,5
Fulda	130	567	9	268	11	10	5,0	21,8	10,3	19,4
Hersfeld	109	316	13	242	3	3	6,1	17,6	13,5	9,5
Hofgeismar	104	252	12	187	5	4	7,2	17,4	12,9	19,8
Hünfeld	69	159	8	95	3	2	7,6	17,5	10,5	18,9
Kassel	137	470	8	216	6	4	5,9	20,2	9,3	12,8
Marburg	143	561	19	236	12	12	5,2	20,3	8,6	21,4
Melsungen	59	182	8	120	3	2	5,1	15,7	10,4	16,5
Rotenburg	76	256	9	182	4	3	5,3	17,8	12,7	15,6
Waldeck	138	455	10	290	13	11	6,0	19,9	12,7	28,6
Witzenhausen	77	222	3	157	8	7	5,7	16,5	11,7	36,0
Wolfhagen	39	177	5	124	1	1	3,9	17,9	12,6	5,6
Ziegenhain	83	250	6	184	6	5	6,1	18,5	13,6	24,0
Reg.-Bez. Kassel	2 042	5 867	200	3 856	126	104	6,2	17,8	11,7	21,5
Frankfurt a.M., St.	1 391	2 262	163	2 059	48	40	8,3	13,5	12,3	21,2
Hanau a.M., St.	127	207	20	156	7	5	9,8	16,0	12,0	33,8
Wiesbaden, St.	474	861	76	828	15	12	7,4	13,5	13,0	17,4
Biedenkopf	75	282	5	167	5	4	4,9	18,5	11,0	17,7
Dillkreis	137	435	6	254	9	9	5,6	17,7	10,4	20,7
Gelnhausen	123	380	14	272	9	8	5,6	17,4	12,4	23,7
Hanau	179	575	23	291	9	6	5,8	18,7	9,5	15,7
Limburg	138	404	9	295	12	11	6,3	18,5	13,5	29,7
Main-Taunus-Kreis	185	750	13	425	14	12	4,5	18,3	10,3	18,7
Oberlahnkreis	91	220	4	206	4	3	6,3	15,3	14,3	18,2
Obertaunuskreis	188	437	29	383	13	12	6,3	14,7	12,9	29,7
Rheingaukreis	84	272	8	234	4	2	5,5	17,8	15,3	14,7
Schlüchtern	68	203	6	148	7	5	6,4	19,2	14,0	34,5
Untertaunuskreis	87	294	6	175	4	2	5,3	18,0	10,7	13,6
Usingen	35	124	3	89	2	2	4,6	16,2	11,6	16,1
Wetzlar	228	634	16	391	10	9	6,0	16,6	10,2	15,8
Reg.-Bez. Wiesbaden	3 610	8 340	401	6 373	172	142	6,8	15,7	12,0	20,6
Land H e s s e n	8 243	21 679	923	14 984	466	366	6,4	16,8	11,6	21,8
dav. kreisfr. Städte	3 211	5 783	420	4 985	120	96	8,0	14,4	12,4	20,8
Landkreise	5 032	15 896	503	9 999	346	270	5,6	17,8	11,2	21,8



A II 4. Gestorbene<sup>1)</sup> im 1. Vierteljahr 1967  
nach Todesursachen, Geschlecht und Monaten

Todesursache (nach dem deutschen Verzeichnis 1958)	Geschlecht: m = männlich w = weiblich	An nebenstehenden Todesursachen starben				
		im Monat			zu- sammen	ins- gesamt
		Jan.	Febr.	März		
Tuberkulose der Atmungsorgane	m	22	21	22	65	85
	w	6	7	7	20	
Tuberkulose sonstiger Organe	m	1	2	-	3	6
	w	-	2	1	3	
Tuberkulose insgesamt	m	23	23	22	68	91
	w	6	9	8	23	
Diphtherie	m	-	-	-	-	1
	w	-	1	-	1	
Poliomyelitis (einschl. Spätfolgen)	m	-	-	-	-	1
	w	1	-	-	1	
Sonstige infektiöse und parasitäre Krankheiten	m	5	8	4	17	34
	w	5	7	5	17	
Bösartige Neubildungen	m	466	430	447	1 343	2 754
	w	485	461	465	1 411	
Neubildungen der lymphatischen und blutbildenden Organe	m	44	43	37	124	218
	w	32	28	34	94	
Sonstige Neubildungen	m	6	10	15	31	81
	w	14	22	14	50	
Diabetes mellitus	m	24	35	35	94	320
	w	59	72	95	226	
Gefäßstörungen des Zentralnervensystems	m	359	181	241	781	1 762
	w	443	259	279	981	
Allergische, Stoffwechsel- und Ernährungs- krankheiten, Psychosen u. Nervenkrankheiten	m	98	71	86	255	428
	w	55	58	60	173	
Fieberhafte rheumatische Erkrankungen ohne Herzbeteiligung	m	-	-	-	-	-
	w	-	-	-	-	
Herzkrankheiten	m	739	673	725	2 137	3 923
	w	615	556	615	1 786	
Sonstige Krankheiten des Kreislaufsystems	m	140	218	190	548	1 389
	w	225	308	308	841	
Grippe	m	6	5	7	18	43
	w	6	6	13	25	
Pneumonie der Personen im Alter von 4 Wochen und darüber	m	16	25	27	68	121
	w	9	20	24	53	
Sonstige Krankheiten der Atmungsorgane	m	87	87	99	273	406
	w	44	38	51	133	
Übertrag	m	2 013	1 809	1 935	5 757	11 572
	w	1 999	1 845	1 971	5 815	

1) Ohne Totgetorene, nachträglich beurkundete Kriegssterbefälle und gerichtliche Todeserklärungen. = Vorläufige Zahlen.

A II noch: 4. Gestorbene<sup>1)</sup> im 1. Vierteljahr 1967  
nach Todesursachen, Geschlecht und Monaten

Todesursache (nach dem deutschen Verzeichnis 1958)	Geschlecht: m = männlich w = weiblich	An nebenstehenden Todesursachen starben				
		im Monat			zu- sammen	ins- gesamt
		Jan.	Febr.	März		
Übertrag	m	2 013	1 809	1 935	5 757	11 572
	w	1 999	1 845	1 971	5 815	
Magen- und Zwölffingerdarmgeschwür	m	36	33	19	88	105
	w	7	3	7	17	
Krankheiten der Leber und der Gallenwege	m	80	66	87	233	410
	w	52	65	60	177	
Sonstige Krankheiten der Verdauungsorgane	m	56	46	43	145	301
	w	52	56	48	156	
Nephritis und Nephrose	m	10	14	15	39	82
	w	19	14	10	43	
Komplikationen in der Schwangerschaft	m	-	-	-	-	3
	w	1	-	2	3	
Fehlgeburt	m	-	-	-	-	1
	w	-	1	-	1	
Komplikationen bei Entbindung und im Wochenbett	m	-	-	-	-	7
	w	1	3	3	7	
Sonst. Krankh. d. Harn- u. Geschlechtsorgane, Krankh. d. Haut u. d. Unterhautzellgewebes	m	71	56	72	199	293
	w	35	29	30	94	
Krankheiten der Knochen und der Bewegungsorgane	m	4	6	5	15	43
	w	13	10	5	28	
Lebensschwäche, Frühgeburt, sonst. Krankheiten der frühesten Kindheit	m	61	63	61	185	318
	w	49	39	45	133	
Angeborene Mißbildungen	m	25	18	18	61	95
	w	11	11	12	34	
Altersschwäche ohne Geistesstörung	m	79	66	75	220	624
	w	147	119	138	404	
Altersschwäche mit Geistesstörung	m	2	-	3	5	16
	w	4	5	2	11	
Krankh. d. Blutes u. d. blutbild. Organe, Krankh. d. Sinnesorg. sowie mangelh. bezeichn. Todesurs.	m	40	39	31	110	222
	w	42	30	40	112	
Kraftfahrzeugunfälle innerhalb und außerhalb des Verkehrs	m	64	66	82	212	278
	w	29	18	19	66	
Sonstige Fahrzeugunfälle innerhalb und außerhalb des Verkehrs	m	6	5	4	15	19
	w	2	1	1	4	
Sonstige Unfälle	m	46	45	51	142	357
	w	79	74	62	215	
Vergiftungen (Unfälle)	m	5	2	-	7	10
	w	2	1	-	3	
Selbstmord	m	48	52	45	145	218
	w	26	22	25	73	
Mord, Totschlag, Schadensfälle bei Kriegshandlungen	m	3	3	3	9	10
	w	-	-	1	1	
Insgesamt	m	2 649	2 389	2 549	7 587	14 984
	w	2 570	2 346	2 481	7 397	

1) Ohne Totgeborere, nichtrichtig beurkundete Kriegssterbefälle und gerichtliche Todeserklärungen. - Vorläufige Zahlen.



A II 5. Ehelösungen im 1. Vierteljahr 1967  
nach Landgerichtsbezirken

Land- gerichts- bezirk	Ehelösungen				Einge- reichte Anträge	Abge- wiesene Klagen	Kläger war		
	ins- gesamt	davon					der Mann	die Frau	die Staats- anwalt- schaft
		Ehe- schei- dungen	Nich- tig- keits- erklär- ungen	Auf- hebun- gen	auf Ehelösungen				
Darmstadt	307	306	-	1	515	7	92	215	-
Frankfurt	489	488	-	1	622	9	155	334	-
Fulda	44	44	-	-	84	2	19	25	-
Gießen	91	91	-	-	150	3	27	64	-
Hanau	74	73	1	-	124	3	20	54	-
Kassel	190	189	-	1	315	12	64	126	-
Limburg	76	76	-	-	102	4	19	57	-
Marburg	63	63	-	-	102	4	20	43	-
Wiesbaden	173	173	-	-	263	7	49	124	-
Insgesamt	1 507	1 503	1	3	2 277	51	465	1 042	-

A II 6. Geschiedene Ehen im 1. Vierteljahr 1967  
nach Ehedauer und Gründen 1)

Ehe- dauer in Jahren	Ge- schie- dene Ehen ins- gesamt	davon geschieden auf Grund von						
		§ 42 allein	§ 43 allein	§ 42 in Ver- bindung mit § 43	§ 42 od. § 43 in Ver- bindung m.a. §§	§ 44 oder § 45	§ 46	§ 48
Unter 1	42	-	40	2	-	-	-	-
1 b. unter 5	499	3	488	3	-	-	-	5
5 " " 10	441	4	423	4	-	1	-	9
10 " " 15	241	5	223	3	-	-	-	10
15 " " 20	164	3	142	-	-	1	-	18
20 " " 25	56	-	50	-	-	-	-	6
25 " " 30	37	-	23	-	-	-	-	14
30 " " 35	12	-	8	-	-	-	-	4
35 " " 40	8	-	6	-	-	-	-	2
40 " " 45	3	-	1	1	-	-	-	1
45 " " 50	-	-	-	-	-	-	-	-
50 und mehr	-	-	-	-	-	-	-	-
Insgesamt	1 503	15	1 404	13	-	2	-	69

1) § 42 Ehebruch, § 43 andauerhafte eheliche Gemeinschaft, § 44 auf geistiger Störung beruhendes Verhalten, § 45 Geisteskrankheit, § 46 ansteckende oder ekelerregende Krankheiten, § 48 Aufhebung der häuslichen Gemeinschaft.

A III 1. Über die Landesgrenze Hessens Z - und Fortgezogene  
im 1. Vierteljahr 1967 nach Herkunfts- und Zielländern

Herkunfts- bzw. Zielland	Zugezogene		Fortgezogene		Wanderungsgewinn oder -verlust(-)		
	ins- gesamt	weib- lich	ins- gesamt	weib- lich	ins- gesamt	weib- lich	dagegen 1. Vj. 1966 insgesamt
Schleswig-Holstein	870	387	809	329	61	58	145
Hamburg	769	318	618	247	151	71	190
Niedersachsen	3 125	1 361	2 425	1 051	700	310	822
Bremen	278	122	246	100	32	22	67
Nordrhein-Westfalen	7 122	3 032	5 470	2 355	1 652	677	1 329
Rheinland-Pfalz	4 343	1 712	3 449	1 346	894	366	422
Baden-Württemberg	4 743	2 022	4 433	1 886	310	136	788
Bayern	4 420	1 796	4 156	1 728	264	68	348
Saarland	607	191	393	148	214	43	127
Berlin (West)	1 602	684	1 110	457	492	227	407
Bundesgebiet zusammen	27 879	11 625	23 109	9 647	4 770	1 978	4 645
Berlin (Sowjetsektor)	44	28	-	-	44	28	22
Sowjetische Besatzungszone	359	224	72	28	287	196	322
Ostgebiete des Dt. Reiches (Gebietsstand 31.12.1937) z.Z. unter fremder Verwaltg.	213	123	4	3	209	120	261
Ausland	12 345	4 523	20 120	5 907	- 7 775	- 1 384	13 820
Ungeklärt und ohne Angabe	38	13	-	-	38	13	31
Übrige Gebiete zusammen	12 999	4 911	20 196	5 938	- 7 197	- 1 027	14 456
Insgesamt	40 878	16 536	43 305	15 585	- 2 427	951	19 101



A III 2. Über die Auslandsgrenze des Bundesgebietes Zu- und Fortgezogene  
im 1. Vierteljahr 1967 nach Herkunfts- und Zielländern

Herkunfts- bzw. Zielland	Zugezogene		Fortgezogene		Wanderungsgewinn oder -verlust(-)			dagegen 1.Vj.1966 insgesamt
	ins- gesamt	weib- lich	ins- gesamt	weib- lich	ins- gesamt	weib- lich		
Belgien	71	36	86	40	- 15	- 4		6
Bulgarien	7	2	6	2	1	-		4
Dänemark	64	42	55	33	9	9		4
Frankreich	376	192	448	174	- 72	18		102
Griechenland	382	158	2 558	875	- 2 176	- 717		496
Großbritannien und Nordirland	287	128	295	143	- 8	- 15		53
Italien	4 101	1 103	5 457	1 329	- 1 356	- 226		7 304
Jugoslawien	1 749	565	1 382	273	367	292		2 756
Luxemburg	21	7	29	11	- 8	- 4		4
Niederlande	199	90	200	44	- 1	46		69
Österreich	367	169	478	161	- 111	8		342
Polen	83	48	66	41	17	7		49
Rumänien	23	12	11	5	12	7		30
Schweden	96	45	67	31	29	14		35
Schweiz	318	141	352	174	- 34	- 33		79
Spanien und Andorra	1 113	493	4 207	1 026	- 3 094	- 533		1 307
Tschechoslowakei	338	177	60	28	278	149		78
Türkei	702	173	1 510	251	- 808	- 78		743
UdSSR	43	27	4	2	39	25		32
Ungarn	30	19	40	18	- 10	1		41
Übriges europ.Ausland	253	118	326	112	- 73	6		296
Europ.Ausland zusammen	10 623	3 745	17 637	4 773	- 7 014	- 1 028		13 830
Asien	334	105	442	123	- 108	- 18		229
USA	820	459	1 179	726	- 359	- 267		171
Kanada	50	16	177	70	- 127	- 54		62
Brasilien	40	17	39	16	1	1		6
Argentinien	31	17	18	7	13	10		12
Übriges Amerika	119	59	113	55	6	4		7
Südafrikanische Union	34	15	54	18	- 20	- 3		30
Übriges Afrika	188	41	347	74	- 159	- 33		13
Australien	102	49	105	40	3	9		31
Ozeanien	4	-	9	5	- 5	- 5		5
Außereurop.Ausland zus.	1 722	778	2 483	1 134	- 761	- 356		10
Unbekanntes Ausland	-	-	-	-	-	-		-
Ausland insgesamt	12 345	4 523	20 120	5 907	- 7 775	- 1 384		13 820

A III 3. Gesamtwanderung im 1. Vierteljahr 1967 nach Verwaltungsbezirken

Kreisfreie Stadt (St.) Landkreis	Zu- gezogene 1)	Fort- gezogene 1)	Wanderung über die Landesgrenze		Binnenwanderung		darunter innerh. der Land- kreise
			Zu- gezogene	Fort- gezogene	Zu- 1) gezogene	Fort- 1) gezogene	
Darmstadt, St.	2 363	2 723	1 165	1 387	1 198	1 336	-
Gießen, St.	1 694	1 887	679	908	1 015	979	-
Offenbach a.M., St.	1 842	2 076	890	920	952	1 156	-
Alsfeld	571	687	141	195	430	492	156
Bergstraße	3 680	3 151	2 313	1 781	1 367	1 370	839
Büdingen	1 028	1 078	274	307	754	771	294
Darmstadt	2 544	2 255	1 109	879	1 435	1 376	401
Dieburg	2 098	1 681	809	683	1 289	998	423
Erbach	1 124	1 156	40	451	724	705	344
Friedberg	3 417	3 122	1 109	1 025	2 308	2 097	852
Gießen	1 429	1 367	413	443	1 016	924	320
Groß-Gerau	3 542	5 262	1 582	3 388	1 960	1 874	755
Lauterbach	425	433	123	149	302	284	99
Offenbach	5 847	4 864	2 565	1 974	3 282	2 890	948
Reg.-Bez. Darmstadt	31 604	31 742	13 572	14 490	18 032	17 252	5 431
Fulda, St.	861	922	303	398	558	524	-
Kassel, St.	2 814	3 174	1 317	1 562	1 497	1 612	-
Marburg a.d.L., St.	1 078	1 721	436	818	642	903	-
Eschwege	854	924	303	320	551	604	263
Frankenberg	657	579	213	175	444	404	140
Fritzlar-Homberg	1 166	1 069	420	276	746	793	240
Fulda	1 205	1 203	284	290	921	913	374
Hersfeld	977	966	364	348	613	618	274
Hofgeismar	758	732	309	214	449	518	181
Hünfeld	510	456	137	124	373	332	124
Kassel	1 580	1 365	435	484	1 145	881	201
Marburg	1 457	1 898	503	838	954	1 060	337
Melsungen	740	682	296	235	444	447	142
Rotenburg	774	883	261	224	513	659	219
Waldeck	1 481	1 486	646	594	835	892	454
Witzenhausen	730	713	266	320	464	393	125
Wolfhagen	424	457	134	134	290	323	84
Ziegenhain	675	614	194	153	481	461	173
Reg.-Bez. Kassel	18 741	19 844	6 821	7 507	11 920	12 337	3 331
Frankfurt a.M., St.	13 582	16 633	8 948	9 980	4 634	6 653	-
Hanau a.M., St.	1 343	1 372	532	799	811	573	-
Wiesbaden, St.	3 873	4 246	2 514	2 542	1 359	1 704	-
Biedenkopf	729	794	247	330	482	464	181
Dillkreis	1 247	1 464	485	670	762	794	428
Gelnhausen	1 407	1 319	459	430	948	889	409
Hanau	3 193	2 467	1 206	1 000	1 987	1 467	448
Limburg	1 184	1 169	521	472	663	697	296
Main-Taunus-Kreis	4 707	3 710	1 960	1 654	2 747	2 056	628
Oberlahnkreis	721	837	198	252	523	585	179
Obertaunuskreis	3 005	2 508	1 235	1 024	1 770	1 484	446
Rheingaukreis	1 170	1 048	606	472	564	576	247
Schlüchtern	450	461	142	120	308	341	121
Untertaunuskreis	1 542	1 019	592	395	950	624	222
Usingen	484	428	118	133	366	295	89
Wetzlar	2 210	2 558	722	1 035	1 488	1 523	823
Reg.-Bez. Wiesbaden	40 847	42 033	20 485	21 308	20 362	20 725	4 517
Land H e s s e n	91 192	93 619	40 878	43 305	50 314	50 314	13 279
dav.kreisfreie Städte	29 450	34 754	16 784	19 314	12 666	15 440	-
Landkreise	61 742	58 865	24 094	23 991	37 648	34 874	13 279

1) Einschl. der Wanderungsfälle von Gemeinde zu Gemeinde innerhalb desselben Landkreises.



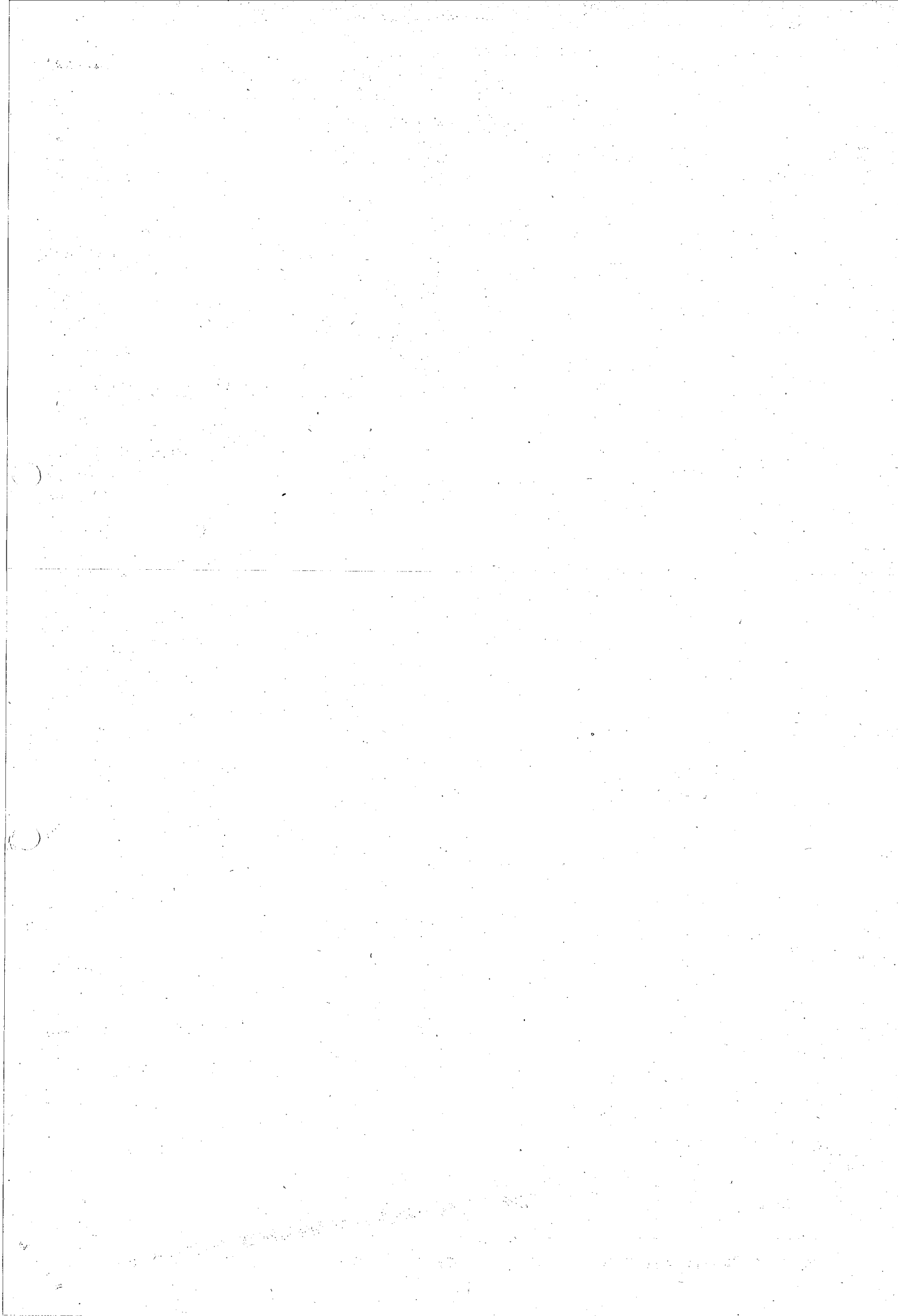

10

STATISTISCHE BERICHTE

des Hessischen Statistischen Landesamtes

WIESBADEN · RHEINSTRASSE 35-37 · TELEFON 36 81 · TELEX 4-186 555 HSTL-D

- \* A I 1 - vj 2/67
- \* A II 1, A II 2 - vj 2/67
- \* A III 1 - vj 2/67
- \* A IV 3 - vj 2/67

Ausgegeben am 30. September 1967

Bevölkerungsvorgänge in Hessen im 2. Vierteljahr 1967

I n h a l t

	Seite
Methodische und begriffliche Erklärungen	2
A I <u>Bevölkerungsstand</u>	
1. Wohnbevölkerung am 30. Juni 1967 nach Verwaltungsbezirken	3
A II <u>Natürliche Bevölkerungsbewegung</u>	
1. Eheschließungen, Geborene und Gestorbene nach Monaten	
a) Grundzahlen                      b) Verhältniszahlen	4
2. Fortschreibung der standesamtlich beurkundeten Kriegsterbefälle	4
3. Eheschließungen, Lebendgeborene und Gestorbene nach Verwaltungsbezirken	5
4. Ehelösungen nach Landgerichtsbezirken	6
5. Geschiedene Ehen nach Ehedauer und Gründen	6
A III <u>Wanderungen</u>	
1. Über die Landesgrenze Hessens Zu- und Fortgezogene nach Herkunfts- und Zielländern	7
2. Über die Auslandsgrenze des Bundesgebietes Zu- und Fortgezogene nach Herkunfts- und Zielländern	8
3. Gesamtwanderung nach Verwaltungsbezirken	9
A IV <u>Gesundheitswesen</u>	
1. Gestorbene nach Todesursachen, Geschlecht und Monaten	10



## Methodische und begriffliche Erklärungen

Zur Wohnbevölkerung gehören alle Personen, die in der Zählgemeinde ihren ständigen Wohnsitz (Hauptwohnsitz) haben abzüglich derjenigen, die in einer anderen Gemeinde weiteren Wohnraum haben (Nebenwohnung, 2. Wohnsitz) und von dort aus regelmäßig zur Arbeit, Ausbildung, Schule usw. gehen oder sich dort überwiegend aufhalten. Ferner zählen zur Wohnbevölkerung alle Personen, die in der Zählgemeinde einen 2. Wohnsitz gegründet haben, von ihm aus regelmäßig zur Arbeit, Ausbildung, Schule usw. gehen oder sich an diesem 2. Wohnsitz überwiegend aufhalten.

Die hier veröffentlichten Geburten und Sterbefälle sind nach dem Wohnort (der Mutter bzw. des Verstorbenen) gezählt. Eheschließungen werden am Beurkundungs-ort gezählt.

Eine Lebendgeburt, für die die allgemeinen Bestimmungen über die Anzeige und die Eintragung von Geburten gelten, liegt vor, wenn bei einem Kind nach der Scheidung vom Mutterleib entweder das Herz geschlagen oder die Nabelschnur pulsiert oder die natürliche Lungenatmung eingesetzt hat.

Hat sich keines der oben genannten Merkmale des Lebens gezeigt, ist die Leibesfrucht jedoch mindestens 35 cm lang, so gilt sie als ein totgeborenes oder in der Geburt verstorbenes Kind.

Diese neue Definition der Lebend- und Totgeburten nach § 29 der Verordnung zur Ausführung des Personenstandsgesetzes vom 12. 8. 1957 gilt seit 1. 1. 1958.

Unehelich geborene Kinder sind Kinder, die nicht aus einer Ehe stammen.

Säuglingssterbefälle sind Todesfälle von Kindern, die das 1. Lebensjahr <sup>noch</sup> nicht vollendet haben.

Unterlagen für die Todesursachenstatistik sind die von den Ärzten ausgestellten Leichenschauscheine.

A I 1. Wohnbevölkerung Hessens am 30. Juni 1967  
erstellt auf Grund der Ergebnisse der Geburten-, Sterbe- und Wanderungsstatistik

Kreisfreie Stadt (St.)  Landkreis	Wohn- bevölkerung am 31. 3. 1967		Zu- oder Abnahme (-)			Wohn- bevölkerung am 30. 6. 1967		Insgesamt Veränderg. 30. 6. 1967 gegenüber 31. 3. 1967  %
			durch		ins- ge- samt			
	insges.	weibl.	Geburten- oder Sterbe- überschuß	Wanderungs- gewinn oder -verlust		im 2. Vierteljahr 1967	insges.	
Darmstadt, St.	139 502	73 034	99	- 110	- 11	139 491	73 158	- 0,0
Gießen, St.	72 497	38 673	104	- 460	- 564	73 061	38 890	- 0,8
Offenbach a.M., St.	117 084	61 817	100	- 294	- 194	116 890	61 801	- 0,2
Alsfeld	55 862	29 103	66	- 73	- 7	55 855	29 111	- 0,0
Bergstraße	213 796	110 743	418	- 497	- 915	214 711	111 249	- 0,4
Büdingen	87 959	45 385	134	- 29	- 163	88 122	45 491	- 0,2
Darmstadt	113 563	57 916	249	- 149	- 398	113 961	58 111	- 0,4
Dieburg	118 445	60 473	260	- 580	- 840	119 285	60 908	- 0,7
Erbach	70 814	36 733	92	- 10	- 82	70 896	36 796	- 0,1
Friedberg	174 573	90 789	275	- 515	- 790	175 363	91 227	- 0,5
Gießen 1)	111 871	57 604	180	- 88	- 92	111 963	57 783	- 0,1
Groß-Gerau	200 968	99 535	382	- 986	- 604	200 364	99 858	- 0,3
Lauterbach	44 522	23 520	6	- 48	- 42	44 480	23 514	- 0,1
Offenbach	233 773	118 734	509	- 633	- 1142	234 915	119 357	- 0,5
Reg.-Bez.Darmstadt <sup>1)</sup>	1755 229	904 059	2 874	- 1254	- 4128	1759 357	907 254	- 0,2
Fulda, St.	44 942	24 821	31	- 117	- 86	44 856	24 761	- 0,2
Kassel, St.	212 854	115 181	150	- 714	- 564	212 290	115 034	- 0,3
Marburg a.d.L., St.	49 238	25 467	81	- 338	- 419	49 657	25 663	- 0,9
Eschwege	65 387	34 865	77	- 138	- 61	65 326	34 805	- 0,1
Frankenberg	51 515	26 118	99	- 111	- 12	51 503	26 121	- 0,0
Fritzlar-Homberg	83 510	42 324	173	- 31	- 204	83 714	42 417	- 0,2
Fulda	105 610	55 479	317	- 205	- 522	106 132	55 722	- 0,5
Hersfeld	72 887	38 106	98	- 71	- 27	72 914	38 097	- 0,0
Hofgeismar	58 690	30 934	45	- 20	- 65	58 755	30 944	- 0,1
Hünfeld	36 822	18 920	97	- 7	- 90	36 912	18 926	- 0,2
Kassel	94 425	47 510	243	- 42	- 285	94 710	47 606	- 0,3
Marburg	111 831	56 703	356	- 93	- 449	112 280	56 917	- 0,4
Melsungen	47 018	24 734	59	- 11	- 70	47 088	24 759	- 0,1
Rotenburg	58 134	29 986	120	- 108	- 228	58 362	30 043	- 0,4
Waldeck	92 864	49 149	157	- 15	- 142	93 006	49 252	- 0,2
Witzenhausen	54 442	28 644	82	- 143	- 61	54 381	28 610	- 0,1
Wolfhagen	40 072	20 928	40	- 143	- 183	40 255	21 041	- 0,5
Ziegenhain	54 920	28 253	112	- 46	- 66	54 986	28 292	- 0,1
Reg.-Bez. Kassel	1335 161	698 122	2 337	- 371	- 1966	1337 127	699 010	- 0,1
Frankfurt a.M., St.	675 658	360 755	365	- 5748	- 5383	670 275	358 834	- 0,8
Hanau a.M., St.	52 551	27 320	87	- 79	- 8	52 559	27 337	- 0,0
Wiesbaden, St.	259 098	141 089	129	- 367	- 238	258 860	141 068	- 0,1
Biedenkopf	61 782	32 209	164	- 41	- 205	61 987	32 340	- 0,3
Dillkreis	99 379	51 794	222	- 203	- 19	99 398	51 731	- 0,0
Gelnhausen	88 810	46 627	40	- 354	- 394	89 204	46 864	- 0,4
Hanau	125 023	63 086	314	- 606	- 920	125 943	63 690	- 0,7
Limburg	88 774	46 876	121	- 43	- 164	88 938	47 005	- 0,2
Main-Taunus-Kreis	167 255	84 757	438	- 1235	- 1673	168 928	85 588	- 1,0
Oberlahnkreis	58 149	30 384	26	- 110	- 136	58 285	30 455	- 0,2
Obertaunuskreis	121 109	64 447	71	- 344	- 415	121 524	64 701	- 0,3
Rheingaukreis	61 972	33 048	20	- 415	- 435	62 407	33 248	- 0,7
Schlüchtern	42 964	22 562	95	- 33	- 128	43 092	22 614	- 0,3
Untertaunuskreis	66 493	33 975	79	- 428	- 507	67 000	34 272	- 0,8
Usingen	31 149	16 054	45	- 86	- 131	31 280	16 151	- 0,4
Wetzlar 1)	153 435	78 604	278	- 208	- 70	153 505	78 689	- 0,0
Reg.-Bez.Wiesbaden <sup>1)</sup>	2153 601	1133 587	2 494	- 2910	- 416	2153 185	1134 587	- 0,0
Land H e s s e n	5243 991	2735 768	7 705	- 2027	- 5678	5249 669	2740 851	- 0,1
dav.kreisfr. Städte	1623 424	868 157	1 146	- 6631	- 5485	1617 939	866 546	- 0,3
Landkreise	3620 567	1867 611	6 559	- 4604	- 11163	3631 730	1874 305	- 0,3

1) Mit Wirkung von 1./4. 1967 wurde die Gemeinde Kinzenbach aus dem Landkreis Wetzlar aus- und in den Landkreis Gießen eingegliedert; diese Änderung wurde in den ausgewiesenen Zahlen zum 31. 3. 1967 entsprechend dem Gebietsstand vom 1./4. 1967 berücksichtigt.



A II 1. Eheschließungen, Geborene und Gestorbene im 2. Vierteljahr 1967 nach Monaten  
a) Grundzahlen

Monat  Vierteljahr	Eheschließungen				Lebendgeborene				Totgeborene		
	ins- ge- samt	darunter			männ- lich	weib- lich	ins- ge- samt	dar. un- ehe- lich	ins- ge- samt	darunter	
		nur der Mann	nur die Frau	beide Part- ner						weib- lich	un- ehe- lich
Ausländer(in)											
April	3 238	177	57	78	3 720	3 600	7 320	294	78	39	9
Mai	3 973	167	59	60	3 915	3 755	7 670	319	81	46	5
Juni	3 693	179	67	62	3 703	3 604	7 307	312	92	40	4
2.Vj. 1967	10 904	523	183	200	11 338	10959	22 297	925	251	125	18
2.Vj. 1966	11 800	598	192	140	11 582	10955	22 537	985	248	100	17

Monat  Vierteljahr	Sterbefälle			darunter								
	männ- lich	weib- lich	ins- ge- samt	im 1. Lebensjahr			unter 28 Tagen			unter 24 Stunden		
				ins- ge- samt	weib- lich	un- ehe- lich	ins- ge- samt	weib- lich	un- ehe- lich	ins- ge- samt	weib- lich	un- ehe- lich
April	2 569	2 387	4 956	160	68	19	124	56	15	66	31	10
Mai	2 549	2 466	5 015	162	61	10	124	47	8	64	26	3
Juni	2 344	2 277	4 621	146	67	12	113	51	10	61	29	4
2.Vj. 1967	7 462	7 130	14 592	468	196	41	361	154	33	191	86	17
2.Vj. 1966	7 487	7 202	14 689	477	225	38	376	176	27	211	100	18

b) Verhältniszahlen

Monat  Vierteljahr		Auf 1000 Einwohner und 1 Jahr kamen			Auf 1000 Lebendgeborene kamen			Von 1000 Lebend- und Totgeborenen waren Totgeborene
		Ehe- schlie- ßungen	Lebend- geborene	Gestor- bene	unehelich Lebend- geborene	Gestorbene		
						im 1. Lebensjahr	unter 28 Tagen	
April	*)	7,5	17,0	11,5	40,2	22,2	16,9	10,5
Mai	*)	8,9	17,2	11,3	41,6	21,1	16,2	10,5
Juni	*)	8,6	16,9	10,7	42,7	20,2	15,5	12,4
2.Vj. 1967	*)	8,3	17,0	11,2	41,5	21,2	16,2	11,1
2.Vj. 1966		9,1	17,4	11,3	43,7	21,4	16,7	10,9
3.Vj. 1966		9,9	16,3	10,0	44,4	21,6	17,1	11,9
4.Vj. 1966		6,8	16,4	11,8	43,8	24,2	18,1	9,9
1.Vj. 1967		6,4	16,8	11,6	42,6	21,8	16,9	11,2

+ Durchschnittl. Wohnbevölkerung (in 1000): April 5245,2 - Mai 5247,5 - Juni 5249,1 - 2. Vj. 5247,3.

A II 2. Fortschreibung der standesamtlich beurkundeten Kriegssterbefälle  
2. Vierteljahr 1967

Stichtag Zeitraum	Angehörige der deutschen Wehrmacht und der ihr gleichgestellten Verbände		Zivilpersonen	
	männlich	weiblich	männlich	weiblich
Stand am 31.3.1967	118 015	97	13 768	17 155
Zugang im 2. Vj. 1967	66	-	-	-
Stand am 30.6.1967	118 081	97	13 768	17 155

A II 3. Eheschließungen, Lebendgeborene und Gestorbene im 2. Vierteljahr 1967  
nach Verwaltungsbezirken

Kreisfreie Stadt (St.)  Landkreis	Ehe- schlie- ßungen  ins- gesamt	Lebend- geborene		Gestorbene			Auf 1000 Einwohner u.1 Jahr			Säug- lings- sterbef. auf 1000 Lebend- geborene
		ins- ge- samt	dar- un- ehel.	ins- ge- samt	darunter		Ehe- schlie- ßungen	Lebend- geborene	Ge- stor- bene	
					in 1. Lebensj.	unter 28 Tg.				
Darmstadt, St.	325	521	31	422	10	7	9,3	15,0	12,1	13,4
Gießen, St.	141	307	16	203	6	4	7,8	16,9	11,2	19,5
Offenbach a.M., St.	267	441	27	341	11	10	9,2	15,1	11,7	24,9
Alsfeld	109	229	2	163	7	4	7,8	16,5	11,7	30,6
Bergstraße	394	965	40	547	20	16	7,4	18,1	10,2	20,7
Büdingen	178	379	15	245	12	9	8,1	17,3	11,2	31,7
Darmstadt	205	568	24	319	14	12	7,2	20,0	11,2	24,6
Dieburg	208	548	21	288	12	9	7,0	18,5	9,7	21,9
Erbach	134	286	8	194	2	2	7,6	16,2	11,0	7,0
Friedberg	356	743	36	468	22	16	8,2	17,0	10,7	29,6
Gießen	226	486	11	306	9	7	8,1	17,4	11,0	18,5
Groß-Gerau	369	885	26	503	11	5	7,4	17,7	10,1	12,4
Lauterbach	84	156	1	150	3	3	7,6	14,1	13,5	19,2
Offenbach	468	1 006	35	497	10	10	8,0	17,2	8,5	9,9
Reg.-Bez. Darmstadt	3 464	7 520	293	4 646	149	114	7,9	17,2	10,6	19,8
Fulda, St.	111	175	16	144	6	5	9,9	15,6	12,9	34,3
Kassel, St.	491	838	61	688	16	14	9,3	15,8	13,0	19,1
Marburg a.d.L., St.	135	199	10	118	3	3	10,9	16,1	9,6	15,1
Eschwege	134	285	6	208	10	9	8,2	17,5	12,8	35,1
Frankenberg	69	261	4	162	4	3	5,4	20,3	12,6	15,3
Fritzlar-Homberg	152	384	6	211	6	5	7,3	18,4	10,1	15,6
Fulda	215	589	13	272	11	9	8,1	22,3	10,3	18,7
Hersfeld	117	305	9	207	7	4	6,4	16,8	11,4	23,0
Hofgeismar	130	248	9	203	10	7	8,9	16,9	13,9	40,3
Hünfeld	90	204	2	107	8	8	9,8	22,2	11,6	39,2
Kassel	195	459	5	216	10	6	8,3	19,5	9,2	21,8
Marburg	200	592	10	236	7	6	7,2	21,2	8,5	11,8
Melsungen	105	195	7	136	5	4	8,9	16,6	11,6	25,6
Rotenburg	132	254	3	134	1	-	9,1	17,5	9,2	3,9
Waldeck	191	420	15	263	8	4	8,2	18,1	11,4	19,0
Witzenhausen	113	226	12	144	3	3	8,3	16,6	10,6	13,3
Wolfhagen	81	180	4	140	5	1	8,1	18,0	14,0	27,8
Ziegenhain	112	247	8	135	5	4	8,2	18,0	9,9	20,2
Reg.-Bez. Kassel	2 773	6 061	200	3 724	125	95	8,3	18,2	11,2	20,6
Frankfurt a.M., St.	1 632	2 417	178	2 052	51	37	9,7	14,4	12,2	21,1
Hanau a.M., St.	135	237	16	150	6	6	10,3	18,1	11,5	25,3
Wiesbaden, St.	609	896	70	767	21	17	9,4	13,9	11,9	23,4
Biedenkopf	111	309	5	145	4	2	7,2	20,0	9,4	12,9
Dillkreis	188	487	10	265	13	8	7,6	19,6	10,7	26,7
Gelnhausen	188	352	15	312	7	6	8,5	15,9	14,1	19,9
Hanau	249	615	17	301	15	14	8,0	19,7	9,6	24,4
Limburg	162	377	6	256	7	5	7,3	17,0	11,6	18,6
Main-Taunus-Kreis	285	811	28	373	21	17	6,8	19,4	8,9	25,9
Oberlahnkreis	113	229	4	203	6	6	7,8	15,8	14,0	26,2
Obertaunuskreis	279	451	23	380	10	9	9,2	14,9	12,6	22,2
Rheingaukreis	103	216	12	196	8	7	6,6	13,9	12,6	37,0
Schlüchtern	84	220	4	125	5	4	7,8	20,5	11,6	22,7
Untertaunuskreis	130	271	16	192	6	5	7,8	16,3	11,5	22,1
Usingen	59	141	2	96	2	2	7,6	18,1	12,3	14,2
Wetzlar	340	687	26	409	12	7	8,9	18,0	10,7	17,5
Reg.-Bez. Wiesbaden	4 667	8 716	432	6 222	194	152	8,7	16,2	11,6	22,3
Land H e s s e n	10 904	22 297	925	14 592	468	361	8,3	17,0	11,2	21,2
dav.kreisfr.Städte	3 846	6 031	425	4 885	130	103	9,5	14,9	12,1	21,6
Landkreise	7 058	16 266	500	9 707	338	258	7,8	18,0	10,7	20,8



A II 4. Ehelösungen im 2. Vierteljahr 1967  
nach Landgerichtsbezirken

Land- gerichts- bezirk	Ehelösungen				Einge- reichte Anträge	Abge- wiesene Klagen	Kläger war			
	ins- gesamt	davon					auf Ehelösungen	der Mann	die Frau	die Staats- anwalt- schaft
		Ehe- schei- dungen	Nich- tig- keits- erklä- rungen	Auf- hebun- gen						
Darmstadt	335	335	-	-	567	7	97	238	-	
Frankfurt	450	450	-	-	793	13	144	306	-	
Fulda	34	34	-	-	76	4	11	23	-	
Gießen	90	90	-	-	168	3	29	61	-	
Hanau	72	72	-	-	130	2	16	56	-	
Kassel	185	183	-	2	263	9	61	124	-	
Limburg	74	74	-	-	72	2	14	60	-	
Marburg	63	62	-	1	85	3	22	41	-	
Wiesbaden	174	173	-	1	251	3	54	120	-	
Insgesamt	1 477	1 473	-	4	2 405	46	448	1 029	-	

A II 5. Geschiedene Ehen im 2. Vierteljahr 1967  
nach Ehedauer und Gründen 1)

Ehe- dauer in Jahren	Ge- schie- dene Ehen ins- gesamt	davon geschieden auf Grund						
		§ 42 allein	§ 43 allein	§ 42 in Ver- bindung mit § 43	§ 42 od. § 43 in Ver- bindung m.a. §§	§ 44 oder § 45	§ 46	§ 48
Unter 1	37	1	36	-	-	-	-	-
1 b. " 5	521	5	508	4	-	2	1	1
5 " " 10	421	5	402	4	-	1	-	9
10 " " 15	227	4	215	1	-	-	-	7
15 " " 20	152	4	128	1	-	3	-	16
20 " " 25	62	1	53	1	-	-	-	7
25 " " 30	31	-	24	-	-	-	-	7
30 " " 35	12	-	8	-	-	1	-	3
35 " " 40	10	-	6	-	-	-	-	4
40 " " 45	-	-	-	-	-	-	-	-
45 " " 50	-	-	-	-	-	-	-	-
50 und mehr	-	-	-	-	-	-	-	-
Insgesamt	1 473	20	1 380	11	-	7	1	54

1) § 42 Ehebruch, § 43 andere Eheverfehlungen, ehrloses oder unsittliches Verhalten, § 44 auf geistiger Störung beruhendes Verhalten, § 45 Geisteskrankheit, § 46 ansteckende oder ekelerregende Krankheiten, § 48 Aufhebung der häuslichen Gemeinschaft.

A III 1. Über die Landesgrenze Hessens Zu- und Fortgezogene  
im 2. Vierteljahr 1967 nach Herkunfts- und Zielländern

Herkunfts- bzw. Zielland	Zugezogene		Fortgezogene		Wanderungsgewinn oder -verlust(-)		
	ins- gesamt	weib- lich	ins- gesamt	weib- lich	ins- gesamt	weib- lich	dagegen 2.Vj.1966 insgesamt
Schleswig-Holstein	1 003	477	1 056	479	- 53	- 2	- 102
Hamburg	881	418	664	280	217	138	194
Niedersachsen	3 463	1 556	2 943	1 267	520	289	1 003
Bremen	354	156	326	135	28	21	132
Nordrhein-Westfalen	8 722	3 706	5 874	2 417	2 848	1 289	3 117
Rheinland-Pfalz	4 633	1 945	3 979	1 553	654	392	650
Baden-Württemberg	5 264	2 325	5 404	2 310	- 140	15	255
Bayern	4 369	1 796	4 703	1 922	- 334	- 126	- 589
Saarland	593	212	427	127	166	85	191
Berlin (West)	1 737	772	1 423	592	314	180	314
Bundesgebiet zusammen	31 019	13 363	26 799	11 082	4 220	2 281	5 165
Berlin (Sowjetsektor)	32	19	-	-	32	19	51
Sowjetische Besatzungszone	463	286	61	22	402	264	473
Ostgebiete des Dt.Reiches (Gebietsstand 31.12.1937) z.Z. unter fremder Verwaltg.	220	123	2	2	218	121	419
Ausland	11 095	4 259	18 031	5 700	- 6 936	- 1 441	8 395
Ungeklärt und ohne Angabe	37	10	-	-	37	10	39
Übrige Gebiete zusammen	11 847	4 697	18 094	5 724	- 6 247	- 1 027	9 377
Insgesamt	42 866	18 060	44 893	16 806	- 2 027	1 254	14 542



A III 2. Über die Auslandsgrenze des Bundesgebietes Zu- und Fortgezogene  
im 2. Vierteljahr 1967 nach Herkunfts- und Zielländern

Herkunfts- bzw. Zielland	Zugezogene		Fortgezogene		Wanderungsgewinn oder -verlust(-)		
	ins- gesamt	weib- lich	ins- gesamt	weib- lich	ins- gesamt	weib- lich	dagegen 2.Vj.1966 insgesamt
Belgien	70	28	64	26	6	2	16
Bulgarien	8	8	8	5	-	3	9
Dänemark	38	25	50	31	- 12	- 6	14
Frankreich	368	184	332	129	36	55	58
Griechenland	345	141	1 908	733	- 1 563	- 592	327
Großbritannien und Nordirland	316	166	351	173	- 35	- 7	68
Italien	2 908	707	4 415	964	- 1 507	- 257	3 448
Jugoslawien	1 340	457	1 549	390	- 209	67	2 155
Luxemburg	16	5	13	5	3	-	11
Niederlande	195	68	207	77	- 12	- 9	62
Österreich	341	174	431	165	- 90	9	106
Polen	63	40	84	52	- 21	- 12	31
Rumänien	26	15	14	5	12	10	50
Schweden	109	53	83	34	26	19	76
Schweiz	351	168	398	181	- 47	- 13	153
Spanien und Andorra	556	230	3 472	1 003	- 2 916	- 773	254
Tschechoslowakei	948	479	108	51	840	428	161
Türkei	677	163	1 224	241	- 547	- 78	818
UdSSR	27	12	9	4	18	8	8
Ungarn	56	29	65	25	- 9	4	1
Übriges europ.Ausland	303	172	338	96	- 35	76	436
Europ.Ausland zusammen	9 061	3 324	15 123	4 390	- 6 062	- 1 066	8 262
Asien	401	152	518	121	- 117	31	259
USA	918	489	1 421	851	- 503	- 362	263
Kanada	91	47	341	146	- 250	- 99	80
Brasilien	51	29	33	18	18	11	43
Argentinien	33	19	19	10	14	9	15
Übriges Amerika	106	57	96	41	10	16	36
Südafrikanische Union	75	33	54	18	21	15	-
Übriges Afrika	280	70	301	43	- 21	27	111
Australien	75	37	115	57	- 40	- 20	4
Ozeanien	1	1	9	4	- 8	- 3	8
Außereurop.Ausland zus.	2 031	934	2 907	1 309	- 876	- 375	133
Unbekanntes Ausland	3	1	1	1	2	-	-
Ausland insgesamt	11 095	4 259	18 031	5 700	- 6 936	- 1 441	8 395

A III 3. Gesamtwanderung im 2. Vierteljahr 1967 nach Verwaltungsbezirken

Kreisfreie Stadt (St.) Landkreis	Zu- gezogene 1)	Fort- gezogene 1)	Wanderung über die Landesgrenze		Binnenwanderung		darunter innerh. der Land- kreise
			Zu- gezogene	Fort- gezogene	Zu- 1) gezogene	Fort- 1) gezogene	
Darmstadt, St.	2 785	2 895	1 530	1 355	1 255	1 540	-
Gießen, St.	2 419	1 959	1 000	886	1 419	1 073	-
Offenbach a.M., St.	1 885	2 179	779	992	1 106	1 187	-
Alsfeld	612	685	164	177	448	508	154
Bergstraße	3 891	3 394	2 317	1 843	1 574	1 551	947
Büdingen	1 218	1 189	263	299	955	890	344
Darmstadt	2 534	2 385	905	949	1 629	1 436	399
Dieburg	2 428	1 848	819	615	1 609	1 233	488
Erbach	1 225	1 235	445	485	780	750	404
Friedberg	3 832	3 317	1 292	1 044	2 540	2 273	894
Greßen	1 711	1 799	537	588	1 174	1 211	376
Groß-Gerau	4 031	5 017	1 846	2 693	2 185	2 324	888
Lauterbach	434	482	111	128	323	354	116
Offenbach	5 850	5 217	2 439	2 359	3 411	2 858	1 007
Reg.-Bez. Darmstadt	34 855	33 601	14 447	14 413	20 408	19 188	6 017
Fulda, St.	850	967	334	391	516	576	-
Kassel, St.	3 181	3 895	1 421	1 925	1 760	1 970	-
Marburg a.d.L., St.	2 044	1 706	1 066	775	978	931	-
Eschwege	858	996	277	344	581	652	349
Frankenbe g	686	797	248	219	438	578	168
Fritzlar-Homberg	1 411	1 380	397	311	1 014	1 069	373
Fulda	1 643	1 438	411	349	1 232	1 089	501
Hersfeld	1 138	1 209	369	415	769	794	376
Hofgeismar	874	854	340	291	534	563	168
Hünfeld	528	535	155	183	373	352	159
Kassel	1 706	1 664	470	451	1 236	1 213	197
Marburg	1 731	1 638	542	527	1 189	1 111	365
Melsungen	726	715	257	228	469	487	126
Rotenburg	914	806	242	272	672	534	185
Waldeck	1 517	1 532	705	624	812	908	392
Witzenhausen	784	927	318	322	466	605	188
Wolfhagen	724	581	187	144	537	437	130
Ziegenhain	693	739	186	205	507	534	191
Reg.-Bez. Kassel	22 008	22 379	7 925	7 976	14 083	14 403	3 868
Frankfurt a.M., St.	13 069	18 817	8 272	11 189	4 797	7 628	-
Hanau a.M., St.	1 203	1 282	536	634	667	648	-
Wiesbaden, St.	4 152	4 519	2 685	2 731	1 467	1 788	-
Biedenkopf	768	727	220	256	548	471	215
Dillkreis	1 418	1 621	540	625	878	996	486
Gelnhausen	1 833	1 479	653	493	1 180	986	502
Hanau	3 418	2 812	1 037	1 121	2 381	1 691	532
Limburg	1 440	1 397	553	538	887	859	393
Main-Taunus-Kreis	5 036	3 801	2 062	1 506	2 974	2 295	745
Oberlahnkreis	846	736	262	203	584	533	136
Obertaunuskreis	3 100	2 756	1 277	1 164	1 823	1 592	403
Rheingaukreis	1 443	1 028	802	479	641	549	253
Schlüchtern	494	461	164	118	330	343	116
Untertaunuskreis	1 659	1 231	538	442	1 121	789	306
Usingen	594	508	155	123	439	385	119
Wetzlar	2 530	2 738	738	882	1 792	1 856	1 017
Reg.-Bez. Wiesbaden	43 003	45 913	20 494	22 504	22 509	23 409	5 223
Land H e s s e n	99 866	101 893	42 866	44 893	57 000	57 000	15 108
dav. kreisfreie Städte	31 588	38 219	17 623	20 878	13 965	17 341	-
Landkreise	68 278	63 674	25 243	24 015	43 035	39 659	15 108

1) Einschl. der Wanderungsfälle von Gemeinde zu Gemeinde innerhalb desselben Landkreises.



A IV 1. Gestorbene<sup>1)</sup> im 2. Vierteljahr 1967  
nach Todesursachen, Geschlecht und Monaten

Todesursache (nach dem deutschen Verzeichnis 1958) Geschlecht: m = männlich w = weiblich		An nebenstehenden Todesursachen starben				
		im Monat			zu- sammen	ins- gesamt
		April	Mai	Juni		
Tuberkulose der Atmungsorgane	m	21	22	20	63	86
	w	5	8	10	23	
Tuberkulose sonstiger Organe	m	2	2	3	7	11
	w	-	-	4	4	
Tuberkulose insgesamt	m	23	24	23	70	97
	w	5	8	14	27	
Diphtherie	m	-	-	-	-	-
	w	-	-	-	-	
Poliomyelitis (einschl. Spätfolgen)	m	-	-	-	-	-
	w	-	-	-	-	
Sonstige infektiöse und parasitäre Krankheiten	m	8	8	5	21	33
	w	1	5	6	12	
Bösartige Neubildungen	m	417	424	414	1 255	2 635
	w	426	483	471	1 380	
Neubildungen der lymphatischen und blutbildenden Organe	m	38	35	24	97	190
	w	31	28	34	93	
Sonstige Neubildungen	m	13	11	13	37	89
	w	26	12	14	52	
Diabetes mellitus	m	42	41	34	117	325
	w	65	76	67	208	
Gefäßstörungen des Zentralnervensystems	m	251	236	234	721	1 591
	w	296	286	288	870	
Allergische, Stoffwechsel- u. Ernährungs- krankheiten, Psychosen u. Nervenkrankheiten	m	73	83	66	222	375
	w	45	57	51	153	
Fieberhafte rheumatische Erkrankungen ohne Herzbeteiligung	m	-	1	-	1	2
	w	-	1	-	1	
Herzkrankheiten	m	730	694	668	2 092	3 774
	w	586	594	502	1 682	
Sonstige Krankheiten des Kreislaufsystems	m	197	215	215	627	1 543
	w	318	304	294	916	
Grippe	m	8	4	-	12	37
	w	19	5	1	25	
Pneumonie der Personen im Alter von 4 Wochen und darüber	m	26	28	18	72	130
	w	18	21	19	58	
Sonstige Krankheiten der Atmungsorgane	m	94	88	62	244	357
	w	56	31	26	113	
Übertrag	m	1 920	1 892	1 776	5 588	11 178
	w	1 892	1 911	1 787	5 590	

1) Ohne Totgeborene, nachträglich beurkundete Kriegsstorbfälle und gerichtliche Todeserklärungen. -- Vorläufige Zahlen.

A IV noch: 1. Gestorbene<sup>1)</sup> im 2. Vierteljahr 1967  
nach Todesursachen, Geschlecht und Monaten

Todesursache (nach dem deutschen Verzeichnis 1958) Geschlecht: m = männlich w = weiblich	An nebenstehenden Todesursachen starben				
	im Monat			zu- sammen	ins- gesamt
	April	Mai	Juni		
Übertrag	m 1 920 w 1 892	m 1 892 w 1 911	m 1 776 w 1 787	m 5 588 w 5 590	11 178
Magen- und Zwölffingerdarmgeschwür	m 19 w 7	m 19 w 5	m 31 w 9	m 69 w 21	90
Krankheiten der Leber und der Gallenwege	m 71 w 65	m 76 w 82	m 47 w 67	m 194 w 214	408
Sonstige Krankheiten der Verdauungsorgane	m 55 w 46	m 48 w 52	m 33 w 39	m 136 w 137	273
Nephritis und Nephrose	m 14 w 11	m 12 w 7	m 12 w 10	m 38 w 28	66
Komplikationen in der Schwangerschaft	m - w 1	m - w -	m - w -	m - w 1	1
Fehlgeburt	m - w 1	m - w 2	m - w 1	m - w 4	4
Komplikationen bei Entbindung und im Wochenbett	m - w 5	m - w 1	m - w 3	m - w 9	9
Sonst. Krankh. d. Harn- u. Geschlechtsorgane, Krankh. d. Haut u. d. Unterhautzellgewebes	m 70 w 24	m 69 w 40	m 55 w 29	m 194 w 93	287
Krankheiten der Knochen und der Bewegungsorgane	m 6 w 6	m 6 w 6	m 3 w 5	m 15 w 17	32
Lebensschwäche, Frühgeburt, sonst. Krank- heiten der frühesten Kindheit	m 70 w 48	m 58 w 40	m 56 w 45	m 184 w 133	317
Angeborene Mißbildungen	m 13 w 9	m 26 w 9	m 12 w 15	m 51 w 33	84
Altersschwäche ohne Geistesstörung	m 83 w 122	m 71 w 138	m 71 w 119	m 225 w 379	604
Altersschwäche mit Geistesstörung	m - w 4	m - w 3	m 3 w 2	m 3 w 9	12
Krankh. d. Blutes u. d. blutbild. Organe, Krankh. d. Sinnesorg. sowie mangelh. bezeichn. Todesurs.	m 37 w 18	m 41 w 36	m 39 w 27	m 117 w 81	198
Kraftfahrzeugunfälle innerhalb und außerhalb des Verkehrs	m 75 w 29	m 109 w 32	m 78 w 23	m 262 w 84	346
Sonstige Fahrzeugunfälle innerhalb und außerhalb des Verkehrs	m 2 w 2	m 3 w 1	m 5 w 1	m 10 w 4	14
Sonstige Unfälle	m 69 w 63	m 60 w 59	m 54 w 66	m 183 w 188	371
Vergiftungen (Unfälle)	m 3 w 1	m 1 w -	m 3 w 1	m 7 w 2	9
Selbstmord	m 56 w 29	m 54 w 40	m 62 w 25	m 172 w 94	266
Mord, Totschlag, Schadensfälle bei Kriegshandlungen	m 6 w 4	m 4 w 2	m 4 w 3	m 14 w 9	23
Insgesamt	m 2 569 w 2 387	m 2 549 w 2 466	m 2 344 w 2 277	m 7 462 w 7 130	14 592

1) Ohne Totgeborene, nachträglich beurkundete Kriegssterbefälle und gerichtliche Todeserklärungen. -- Vorläufige Zahlen.



100

)

)

10

STATISTISCHE BERICHTE  
des Hessischen Statistischen Landesamtes

WIESBADEN · RHEINSTRASSE 35-37 · TELEFON 36 81 · TELEX 4-186 555 HSTL-D

Ausgegeben am 18. Januar 1968

- \* A I 1 - vj 3/67
- \* A II 1, A II 2 - vj 3/67
- \* A III 1 - vj 3/67
- \* A IV 3 - vj 3/67

Bevölkerungsvorgänge in Hessen im 3. Vierteljahr 1967

I n h a l t

	Seite
Methodische und begriffliche Erklärungen	2
A I <u>Bevölkerungsstand</u>	
1. Wohnbevölkerung am 30. September 1967 nach Verwaltungsbezirken	3
A II <u>Natürliche Bevölkerungsbewegung</u>	
1. Eheschließungen, Geborene und Gestorbene nach Monaten	
a) Grundzahlen                      b) Verhältniszahlen	4
2. Fortschreibung der standesamtlich beurkundeten Kriegsterbefälle	4
3. Eheschließungen, Lebendgeborene und Gestorbene nach Verwaltungsbezirken	5
4. Ehelösungen nach Landgerichtsbezirken	6
5. Geschiedene Ehen nach Ehedauer und Gründen	6
A III <u>Wanderungen</u>	
1. Über die Landesgrenze Hessens Zu- und Fortgezogene nach Herkunfts- und Zielländern	7
2. Über die Auslandsgrenze des Bundesgebietes Zu- und Fortgezogene nach Herkunfts- und Zielländern	8
3. Gesamtwanderung nach Verwaltungsbezirken	9
A IV <u>Gesundheitswesen</u>	
1. Gestorbene nach Todesursachen, Geschlecht und Monaten	10



### Methodische und begriffliche Erklärungen

Zur Wohnbevölkerung gehören alle Personen, die in der Zählgemeinde ihren ständigen Wohnsitz (Hauptwohnsitz) haben abzüglich derjenigen, die in einer anderen Gemeinde weiteren Wohnraum haben (Nebenwohnung, 2. Wohnsitz) und von dort aus regelmäßig zur Arbeit, Ausbildung, Schule usw. gehen oder sich dort überwiegend aufhalten. Ferner zählen zur Wohnbevölkerung alle Personen, die in der Zählgemeinde einen 2. Wohnsitz gegründet haben, von ihm aus regelmäßig zur Arbeit, Ausbildung, Schule usw. gehen oder sich an diesem 2. Wohnsitz überwiegend aufhalten.

Die hier veröffentlichten Geburten und Sterbefälle sind nach dem Wohnort (der Mutter bzw. des Verstorbenen) gezählt. Eheschließungen werden am Beurkundungs-ort gezählt.

Eine Lebendgeburt, für die die allgemeinen Bestimmungen über die Anzeige und die Eintragung von Geburten gelten, liegt vor, wenn bei einem Kind nach der Scheidung vom Mutterleib entweder das Herz geschlagen oder die Nabelschnur pulsiert oder die natürliche Lungenatmung eingesetzt hat.

Hat sich keines der oben genannten Merkmale des Lebens gezeigt, ist die Leibesfrucht jedoch mindestens 35 cm lang, so gilt sie als ein totgeborenes oder in der Geburt verstorbenes Kind.

Diese neue Definition der Lebend- und Totgeburten nach § 29 der Verordnung zur Ausführung des Personenstandsgesetzes vom 12. 8. 1957 gilt seit 1. 1. 1958.

Unehelich geborene Kinder sind Kinder, die nicht aus einer Ehe stammen.

Säuglingssterbefälle sind Todesfälle von Kindern, die das 1. Lebensjahr noch nicht vollendet haben.

Unterlagen für die Todesursachenstatistik sind die von den Ärzten ausgestellten Leichenschauschein.

A I 1. Wohnbevölkerung Hessens am 30. September 1967  
erstellt auf Grund der Ergebnisse der Geburten-, Sterbe- und Wanderungsstatistik

Kreisfreie Stadt (St.)  Landkreis	Wohn- bevölkerung am 30. 6. 1967		Zu- oder Abnahme (-)				Wohn- bevölkerung am 30. 9. 1967		Insgesamt Veränderung 30.9.1967 gegenüber 30.6.1967	
			durch		ins- ge- samt					
	insges.	weibl.	Geburten- oder Sterbe- überschuß	Wanderungs- gewinn oder -verlust		im 3. Vierteljahr 1967	insges.	weibl.	%	
Darmstadt, St.	139 491	73 158	105	- 256	- 151	139 340	73 182	- 0,1		
Gießen, St.	73 061	38 890	86	- 442	- 356	72 705	38 685	- 0,5		
Offenbach a.M.,St.	116 890	61 801	124	- 292	- 168	116 722	61 716	- 0,1		
Alsfeld	55 855	29 111	40	- 156	- 116	55 739	29 097	- 0,2		
Bergstraße	214 711	111 249	463	228	691	215 402	111 618	0,3		
Büdingen	88 122	45 491	114	52	166	88 288	45 604	0,2		
Darmstadt	113 961	58 111	197	5	192	114 153	58 280	0,2		
Dieburg	119 285	60 908	265	510	775	120 060	61 330	0,6		
Erbach	70 896	36 796	86	133	219	71 115	36 937	0,3		
Friedberg	175 363	91 227	268	704	972	176 335	91 816	0,6		
Gießen	111 963	57 783	213	161	374	112 337	57 990	0,3		
Groß-Gerau	200 364	99 858	468	90	558	200 922	100 440	0,3		
Lauterbach	44 480	23 514	29	3	32	44 512	23 552	0,1		
Offenbach	234 915	119 357	581	652	1233	236 148	120 021	0,5		
Reg.-Bez.Darmstadt	1759 357	907 254	3 039	1382	4421	1763 778	910 268	0,3		
Fulda, St.	44 856	24 761	29	- 240	- 211	44 645	24 716	- 0,5		
Kassel, St.	212 290	115 034	166	- 546	- 380	211 910	115 004	- 0,2		
Marburg a.d.L.,St.	49 657	25 663	75	- 653	- 578	49 079	25 368	- 1,2		
Eschwege	65 326	34 805	49	- 30	19	65 345	34 815	0,0		
Frankenberg	51 503	26 121	50	40	90	51 593	26 186	0,2		
Fritzlar-Homberg	83 714	42 417	166	- 64	102	83 816	42 478	0,1		
Fulda	106 132	55 722	313	133	446	106 578	55 939	0,4		
Hersfeld	72 914	38 097	78	- 71	7	72 921	38 155	0,0		
Hofgeismar	58 755	30 944	61	11	72	58 827	30 979	0,1		
Hünfeld	36 912	18 926	68	- 64	4	36 916	18 942	0,0		
Kassel	94 710	47 606	240	263	503	95 213	47 921	0,5		
Marburg	112 280	56 917	263	28	291	112 571	57 192	0,3		
Melsungen	47 088	24 759	70	33	103	47 191	24 832	0,2		
Rotenburg	58 362	30 043	111	- 18	93	58 455	30 068	0,2		
Waldeck	93 006	49 252	115	220	335	93 341	49 404	0,4		
Witzenhausen	54 381	28 610	78	- 148	- 70	54 311	28 631	- 0,1		
Wolfhagen	40 255	21 041	47	35	82	40 337	21 079	0,2		
Ziegenhain	54 986	28 292	86	- 148	- 62	54 924	28 316	- 0,1		
Reg.-Bez. Kassel	1337 127	699 010	2065	- 1219	846	1337 973	700 025	0,1		
Frankfurt a.M.,St.	670 275	358 834	194	- 5730	- 5536	664 739	356 545	- 0,8		
Hanau a.M., St.	52 559	27 337	69	- 53	16	52 575	27 439	0,0		
Wiesbaden, St.	258 860	141 068	73	- 190	- 117	258 743	141 034	- 0,0		
Biedenkopf	61 987	32 340	139	- 67	72	62 059	32 376	0,1		
Dillkreis	99 398	51 731	193	165	358	99 756	51 944	0,4		
Gelnhausen	89 204	46 864	116	248	364	89 568	47 069	0,4		
Hanau	125 943	63 690	317	883	1200	127 143	64 285	1,0		
Limburg	88 938	47 005	149	226	375	89 313	47 221	0,4		
Main-Taunus-Kreis	168 928	85 588	326	1578	1904	170 832	86 563	1,1		
Oberlahnkreis	58 285	30 455	28	32	60	58 345	30 514	0,1		
Obertaunuskreis	121 524	64 701	33	1271	1304	122 828	65 351	1,1		
Rheingaukreis	62 407	33 248	23	211	234	62 641	33 333	0,4		
Schlüchtern	43 092	22 614	98	13	111	43 203	22 678	0,3		
Untertaunuskreis	67 000	34 272	106	416	522	67 522	34 568	0,8		
Usingen	31 280	16 151	24	259	283	31 563	16 288	0,9		
Wetzlar	153 505	78 689	251	155	406	153 911	78 894	0,3		
Reg.-Bez.Wiesbaden	2153 185	1134 587	2 139	- 583	1556	2154 741	1136 102	0,1		
Land H e s s e n	5249 669	2740 851	7 243	- 420	6823	5256 492	2746 395	0,1		
dav.kreisfr.Städte	1617 939	866 546	921	- 8402	- 7481	1610 458	863 689	- 0,5		
Landkreise	3631 730	1874 305	6 322	7982	14304	3646 034	1882 706	0,4		



A II 1. Eheschließungen, Geborene und Gestorbene im 3. Vierteljahr 1967 nach Monaten  
a) Grundzahlen

Monat Vierteljahr	Eheschließungen				Lebendgeborene				Totgeborene		
	ins- ge- samt	darunter			männ- lich	weib- lich	ins- ge- samt	dar. un- ehe- lich	ins- ge- samt	darunter	
		nur der Mann	nur die Frau	beide Part- ner						weib- lich	un- ehe- lich
		Ausländer(in)									
Juli	3 959	175	83	60	3 742	3 579	7 321	321	64	25	5
August	5 691	204	98	94	3 622	3 406	7 028	307	88	44	10
September	2 658	156	49	101	3 494	3 417	6 911	298	83	46	8
3. Vj. 1967	12 308	535	230	255	10 858	10 402	21 260	926	235	115	23
3. Vj. 1966	13 015	580	242	153	10 985	10 461	21 446	953	259	129	20

Monat Vierteljahr	Sterbefälle			darunter								
	männ- lich	weib- lich	ins- ge- samt	im 1. Lebensjahr			unter 28 Tagen			unter 24 Stunden		
				ins- ge- samt	weib- lich	un- ehe- lich	ins- ge- samt	weib- lich	un- ehe- lich	ins- ge- samt	weib- lich	un- ehe- lich
Juli	2 508	2 308	4 816	163	64	20	126	50	15	70	32	13
August	2 410	2 265	4 675	169	82	18	132	62	17	74	36	12
September	2 310	2 216	4 526	154	69	14	131	61	12	72	36	7
3. Vj. 1967	7 228	6 789	14 017	486	215	52	389	173	44	216	104	32
3. Vj. 1966	6 856	6 361	13 217	471	187	49	366	141	37	182	65	28

b) Verhältniszahlen

Monat		Auf 1000 Einwohner und 1 Jahr kamen			Auf 1000 Lebendgeborene kamen			Von 1000 Lebend- und Totgeborenen waren Totgeborene
		Ehe- schlie- ßungen	Lebend- geborene	Gestor- bene	unehelich Lebend- geborene	Gestorbene im 1. Lebensjahr    unter 28 Tagen		
Vierteljahr								
Juli	+) 8,9	16,4	10,8	43,8	21,9	17,2	8,7	
August	+) 12,8	15,8	10,5	43,7	23,3	18,8	12,4	
September	+) 6,2	16,0	10,5	43,1	22,3	19,0	11,9	
3. Vj. 1967 +)		9,3	16,1	10,6	43,6	22,5	18,3	10,9
3. Vj. 1966		9,9	16,3	10,0	44,4	21,6	17,1	11,9
4. Vj. 1966		6,8	16,4	11,8	43,8	24,2	18,1	9,9
1. Vj. 1967		6,4	16,8	11,6	42,6	21,8	16,9	11,2
2. Vj. 1967		8,3	17,0	11,2	41,5	21,2	16,2	11,1

+) Durchschnittl. Wohnbevölkerung (in 1000): Juli 5 250,4 - August 5 252,4 - September 5 255,0 - 3. Vj. 5 252,6

A II 2. Fortschreibung der standesamtlich beurkundeten Kriegsterbefälle  
3. Vierteljahr 1967

Stichtag Zeitraum	Angehörige der deutschen Wehrmacht und der ihr gleichgestellten Verbände		Zivilpersonen	
	männlich	weiblich	männlich	weiblich
Stand am 30. 6. 1967	118 081	97	13 768	17 155
Zugang im 3. Vj. 1967	53	-	-	-
Stand am 30. 9. 1967	118 134	97	13 768	17 155

A II 3. Eheschließungen, Lebendgeborene und Gestorbene im 3. Vierteljahr 1967.  
nach Verwaltungsbezirken

Kreisfreie Stadt (St.) Landkreis	Ehe- schlie- ßungen ins- gesamt	Lebend- geborene		Gestorbene			Auf 1000 Einwohner u.1 Jahr			Säug- lings- sterbef. auf 1000 Lebend- geborene
		ins- ge- samt	dar. un- ehel.	ins- ge- samt	darunter		Ehe- schlie- ßungen	Lebend- geborene	Ges- torb- ene	
					im 1. Lebensj.	unter 28 Tg.				
Darmstadt, St.	395	477	37	372	7	7	11,2	13,6	10,6	14,7
Gießen, St.	173	284	26	198	12	11	9,4	15,5	10,8	42,3
Offenbach a.M., St.	284	444	26	320	14	9	9,6	15,1	10,9	31,5
Alsfeld	112	204	5	164	5	5	8,0	14,5	11,7	24,5
Bergstraße	512	991	36	528	27	22	9,4	18,3	9,7	27,2
Büdingen	176	373	10	259	11	8	7,9	16,8	11,6	29,5
Darmstadt	227	480	18	283	13	10	7,9	16,7	9,8	27,1
Dieburg	257	551	15	286	21	19	8,5	18,3	9,5	38,1
Erbach	150	277	6	191	3	3	8,4	15,5	10,7	10,8
Friedberg	370	716	31	448	11	10	8,3	16,2	10,1	15,4
Gießen	265	489	15	276	11	11	9,4	17,3	9,8	22,5
Groß-Gerau	436	885	29	417	13	8	8,6	17,5	8,2	14,7
Lauterbach	101	165	3	136	2	2	9,0	14,7	12,1	12,1
Offenbach	477	1 078	32	497	22	17	8,0	18,2	8,4	20,4
Reg.-Bez. Darmstadt	3 935	7 414	289	4 375	172	142	8,9	16,7	9,9	23,2
Fulda, St.	130	167	15	138	5	5	11,5	14,8	12,2	29,9
Kassel, St.	567	774	60	608	15	10	10,6	14,5	11,4	19,4
Marburg a.d.L., St.	155	194	13	119	-	-	12,5	15,6	9,6	-
Eschwege	144	248	10	199	6	4	8,7	15,1	12,1	24,2
Frankenberg	92	217	4	167	2	-	7,1	16,7	12,9	9,2
Fritzlar-Homberg	186	383	9	217	10	7	8,8	18,1	10,3	26,1
Fulda	288	569	10	256	16	15	10,7	21,2	9,6	28,1
Hersfeld	191	295	7	217	9	8	10,4	16,0	11,8	30,5
Hofgeismar	126	250	5	189	8	5	8,5	16,9	12,8	32,0
Hünfeld	85	158	2	90	1	1	9,1	17,0	9,7	6,3
Kassel	206	448	3	208	9	8	8,6	18,7	8,7	20,1
Marburg	215	531	3	268	21	17	7,6	18,7	9,5	39,5
Melsungen	112	188	13	118	5	5	9,4	15,8	9,9	26,6
Rotenburg	115	260	8	149	5	4	7,8	17,7	10,1	19,2
Waldeck	208	393	14	278	7	5	8,9	16,7	11,8	17,8
Witzenhausen	109	213	5	135	6	4	8,0	15,5	9,8	28,2
Wolfhagen	82	180	3	133	8	7	8,1	17,7	13,1	44,4
Ziegenhain	93	250	8	164	5	4	6,7	18,1	11,8	20,0
Reg.-Bez. Kassel	3 104	5 718	192	3 653	138	109	9,2	17,0	10,8	24,1
Frankfurt a.M., St.	1 865	2 134	196	1 940	48	37	11,1	12,7	11,5	22,5
Hanau a.M., St.	146	206	16	137	4	3	11,0	15,5	10,3	19,4
Wiesbaden, St.	647	820	81	747	13	11	9,9	12,6	11,5	15,9
Biedenkopf	149	294	3	155	10	8	9,5	18,8	9,9	34,0
Dillkreis	258	473	15	280	11	8	10,3	18,9	11,2	23,3
Gelnhausen	197	395	16	279	10	9	8,7	17,5	12,4	25,3
Hanau	285	587	27	270	12	8	8,9	18,4	8,5	20,4
Limburg	187	400	10	251	14	13	8,3	17,8	11,2	35,0
Main-Taunus-Kreis	308	731	15	405	16	10	7,2	17,1	9,5	21,9
Oberlahnkreis	139	240	4	212	2	-	9,4	16,3	14,4	8,3
Obertaunuskreis	292	402	25	369	10	8	9,5	13,1	12,0	24,9
Rheingaukreis	122	213	4	190	4	3	7,7	13,5	12,1	18,8
Schlüchtern	84	212	9	114	4	3	7,7	19,5	10,5	18,9
Untertaunuskreis	157	279	8	173	6	5	9,3	16,5	10,2	21,5
Usingen	71	120	-	96	1	1	9,0	15,2	12,1	8,3
Wetzlar	362	622	16	371	11	11	9,3	16,1	9,6	17,7
Reg.-Bez. Wiesbaden	5 269	8 128	445	5 989	176	138	9,7	15,0	11,0	21,7
Land H e s s e n	12 308	21 260	926	14 017	486	389	9,3	16,1	10,6	22,5
dav.kreisfr.Städte	4 362	5 500	470	4 579	118	93	10,7	13,5	11,3	21,5
Landkreise	7 946	15 760	456	9 438	368	296	8,7	17,2	10,3	23,4



A II 4. Ehelösungen im 3. Vierteljahr 1967  
nach Landgerichtsbezirken

Land- gerichts- bezirk	Ehelösungen				Einge- reichte Anträge	Abge- wiesene Klagen	Kläger war		
	ins- gesamt	Ehe- schei- dungen	Nichtig- keits- erklä- rungen	Auf- he- bungen			der Mann	die Frau	die Staats- anwalt- schaft
Darmstadt	324	324	-	-	547	10	87	237	-
Frankfurt	367	366	1	-	560	8	119	247	1
Fulda	57	56	1	-	64	1	15	41	1
Gießen	78	78	-	-	164	4	21	57	-
Hanau	81	81	-	-	152	-	17	64	-
Kassel	159	158	-	1	277	3	46	113	-
Limburg	43	42	-	1	130	2	13	30	-
Marburg	61	60	1	-	84	-	26	35	-
Wiesbaden	139	139	-	-	252	1	47	92	-
Insgesamt	1 309	1 304	3	2	2 230	29	391	916	2

A II 5. Geschiedene Ehen im 3. Vierteljahr 1967  
nach Ehedauer und Gründen <sup>1)</sup>

Ehe- dauer in Jahren	Ge- schie- dene Ehen ins- gesamt	davon geschieden auf Grund						
		§ 42 allein	§ 43 allein	§ 42 in Ver- bindung mit § 43	§ 42 od. § 43 in Ver- bindung m.a. §§	§ 44 oder § 45	§ 46	§ 48
Unter 1	33	-	33	-	-	-	-	-
1 b. " 5	490	3	481	3	1	2	-	-
5 " " 10	352	8	331	2	-	2	-	9
10 " " 15	177	3	169	-	-	-	-	5
15 " " 20	130	1	120	-	-	-	-	9
20 " " 25	67	-	58	-	-	1	-	8
25 " " 30	31	-	23	1	-	1	-	6
30 " " 35	19	1	15	-	-	1	-	2
35 " " 40	2	-	1	-	-	-	-	1
40 " " 45	2	-	2	-	-	-	-	-
45 " " 50	1	-	-	-	-	-	-	1
50 und mehr	-	-	-	-	-	-	-	-
Insgesamt	1 304	16	1 233	6	1	7	-	41

1) § 42 Ehebruch, § 43 andere Eheverfehlungen, ehrloses oder unsittliches Verhalten, §§ 44 auf geistiger Störung beruhendes Verhalten, § 45 Geisteskrankheit, § 46 ansteckende oder ekelerregende Krankheiten, § 48 Aufhebung der häuslichen Gemeinschaft.

A III 1. Über die Landesgrenze Hessens Zu- und Fortgezogene  
im 3. Vierteljahr 1967 nach Herkunfts- und Zielländern

Herkunfts- bzw. Zielland	Zugezogene		Fortgezogene		Wanderungsgewinn oder -verlust (-)		
	ins- gesamt	weib- lich	ins- gesamt	weib- lich	ins- gesamt	weib- lich	dagegen 3.Vj.1966 insgesamt
Schleswig-Holstein	857	403	915	405	- 58	- 2	- 33
Hamburg	743	336	636	278	107	58	157
Niedersachsen	3 500	1 646	2 700	1 198	800	448	811
Bremen	376	171	272	116	104	55	83
Nordrhein-Westfalen	8 416	3 704	6 026	2 479	2 390	1 225	2 764
Rheinland-Pfalz	4 735	2 080	3 925	1 675	810	405	459
Baden-Württemberg	5 063	2 242	4 962	2 152	101	90	1 080
Bayern	4 609	2 042	4 650	1 984	- 41	58	- 32
Saarland	631	253	452	148	179	105	201
Berlin (West)	1 675	799	1 312	558	363	241	441
Bundesgebiet zusammen	30 605	13 676	25 850	10 993	4 755	2 683	5 931
Berlin (Sowjetsektor)	41	28	2	-	39	28	39
Sowjetische Besatzungszone	567	347	60	27	507	320	491
Ostgebiete des Dt. Reiches (Gebietsstand 31.12.1937) z.Z. unter fremder Verwaltg.	256	134	4	2	252	132	471
Ausland	11 987	5 168	17 990	6 406	- 6 003	- 1 238	3 835
Ungeklärt und ohne Angabe	31	6	1	-	30	6	18
Übrige Gebiete zusammen	12 882	5 683	18 057	6 435	- 5 175	- 752	4 854
Insgesamt	43 487	19 359	43 907	17 428	- 420	1 931	10 785



A III 2. Über die Auslandsgrenze des Bundesgebietes Zu- und Fortgezogene  
im 3. Vierteljahr 1967 nach Herkunfts- und Zielländern

Herkunfts- bzw. Zielland	Zugezogene		Fortgezogene		Wanderungsgewinn oder -verlust (-)			
	ins- gesamt	weib- lich	ins- gesamt	weib- lich	ins- gesamt	weib- lich	dagegen 3.Vj.1966 insgesamt	
Belgien	108	47	115	46	-	7	1	- 6
Bulgarien	8	6	4	3	-	4	3	2
Dänemark	71	44	68	41	-	3	3	13
Frankreich	456	208	459	216	-	3	8	261
Griechenland	590	260	1 446	549	-	856	289	- 158
Großbritannien und Nordirland	358	181	421	204	-	63	23	23
Italien	3 169	965	4 537	1 217	- 1 368	-	252	1 136
Jugoslawien	985	431	1 295	409	-	310	22	1 393
Luxemburg	28	13	11	4	-	17	9	23
Niederlande	181	69	207	72	-	26	3	53
Österreich	355	173	406	178	-	51	5	182
Polen	98	57	38	22	-	60	35	77
Rumänien	22	11	11	6	-	11	5	24
Schweden	83	40	112	56	-	29	16	5
Schweiz	301	135	364	186	-	63	51	75
Spanien und Andorra	581	303	3 272	1 085	- 2 691	-	782	- 840
Tschechoslowakei	1 237	657	348	181	-	889	476	420
Türkei	744	349	1 511	286	-	767	63	644
UdSSR	19	11	7	4	-	12	7	26
Ungarn	99	57	77	46	-	22	11	46
Übriges europ. Ausland	226	114	349	174	-	123	60	127
Europ. Ausland zusammen	9 719	4 131	15 058	4 985	- 5 339	-	854	3 526
Asien	409	139	391	125	-	18	14	457
USA	1 132	613	1 589	933	-	457	320	- 192
Kanada	108	49	301	147	-	193	98	- 85
Brasilien	55	32	57	29	-	2	3	12
Argentinien	25	8	32	14	-	7	6	-
Übriges Amerika	119	58	88	35	-	31	23	15
Südafrikanische Union	49	21	66	26	-	17	5	- 18
Übriges Afrika	265	75	241	44	-	24	31	100
Australien	62	28	165	68	-	103	40	13
Ozeanien	3	1	2	-	-	1	1	7
Außereurop.Ausland zus.	2 227	1 024	2 932	1 421	-	705	397	309
Unbekanntes Ausland	41	13	-	-	-	41	13	-
Ausland insgesamt	11 987	5 168	17 990	6 406	- 6 003	- 1 238	3 835	

A III 3. Gesamtwanderung im 3. Vierteljahr 1967 nach Verwaltungsbezirken

Kreisfreie Stadt (St.) Landkreis	Zu- gezogene 1)	Fort- gezogene 1)	Wanderung über die Landesgrenze		Einrennwanderung		darunter innerh. der Land- kreise
			Zu- gezogene	Fort- gezogene	Zu- 1) gezogene	Fort- 1) gezogene	
Darmstadt, St.	2 705	2 961	1 441	1 484	1 264	1 477	-
Gießen, St.	1 499	1 941	620	794	879	1 147	-
Offenbach a.M., St.	2 126	2 418	936	1 081	1 190	1 337	-
Alsfeld	585	741	173	220	412	521	143
Bergstraße	3 851	3 623	2 137	2 041	1 714	1 582	996
Büdingen	1 268	1 216	281	299	987	917	401
Darmstadt	2 754	2 759	970	1 056	1 784	1 703	501
Dieburg	2 603	2 093	897	767	1 706	1 326	526
Erbach	1 482	1 349	567	496	915	853	406
Friedberg	4 172	3 468	1 324	970	2 848	2 498	1 086
Gießen	1 790	1 629	448	503	1 342	1 126	369
Groß-Gerau	4 538	4 448	2 068	2 139	2 470	2 309	1 005
Lauterbach	475	472	166	127	309	345	120
Offenbach	6 482	5 830	2 643	2 448	3 839	3 382	1 204
Reg.-Bez. Darmstadt	36 330	34 948	14 671	14 425	21 659	20 523	6 757
Fulda, St.	854	1 094	363	403	491	691	-
Kassel, St.	3 385	3 931	1 552	1 975	1 833	1 956	-
Marburg a.d.L., St.	1 187	1 840	514	922	673	918	-
Eschwege	963	993	325	287	638	706	351
Frankenberg	766	726	292	208	474	518	156
Fritzlar-Homberg	1 406	1 470	394	351	1 012	1 119	380
Fulda	1 726	1 593	475	429	1 251	1 164	541
Hersfeld	1 040	1 111	339	406	701	705	331
Hofgeismar	900	889	309	252	591	637	231
Hünfeld	494	558	147	174	347	384	117
Kassel	2 013	1 750	468	393	1 545	1 357	348
Marburg	1 992	1 964	712	733	1 280	1 231	476
Melsungen	826	793	254	245	572	548	165
Rotenburg	926	944	261	241	665	703	221
Waldeck	1 827	1 607	830	657	997	950	509
Witzenhausen	842	990	307	365	535	625	208
Wolfhagen	582	547	160	146	422	401	90
Ziegenhain	634	782	129	221	505	561	206
Reg.-Bez. Kassel	22 363	23 582	7 831	8 408	14 532	15 174	4 330
Frankfurt a.M., St.	12 478	18 208	7 840	9 886	4 638	8 322	-
Hanau a.M., St.	1 323	1 376	590	648	733	728	-
Wiesbaden, St.	4 320	4 510	2 781	2 698	1 539	1 812	-
Biedenkopf	783	850	312	329	471	521	205
Dillkreis	1 597	1 432	625	498	972	934	582
Gelnhausen	1 664	1 416	466	394	1 198	1 022	466
Hanau	3 671	2 788	1 181	1 044	2 490	1 744	501
Limburg	1 561	1 335	615	487	946	848	401
Main-Taunus-Kreis	5 731	4 153	2 282	1 665	3 449	2 488	906
Oberlahnkreis	897	865	244	201	653	664	232
Obertaunuskreis	4 242	2 971	1 556	1 097	2 686	1 874	618
Rheingaukreis	1 469	1 258	664	506	805	752	379
Schlüchtern	609	596	195	184	414	412	187
Untertaunuskreis	1 796	1 380	589	494	1 207	886	320
Usingen	668	409	140	110	528	299	99
Wetzlar	2 672	2 517	905	833	1 767	1 684	1 011
Reg.-Bez. Wiesbaden	45 481	46 064	20 985	21 074	24 496	24 990	5 907
Land H e s s e n	104 174	104 594	43 487	43 907	60 687	60 687	16 994
dav. kreisfreie Städte	29 877	38 279	16 637	19 891	13 240	18 388	-
Landkreise	74 297	66 315	26 850	24 016	47 447	42 299	16 994

1) Einschl. der Ueanderungsfälle von Gemeinde zu Gemeinde innerhalb desselben Landkreises.



A IV 1. Gestorbene<sup>1)</sup> im 3. Vierteljahr 1967  
nach Todesursachen, Geschlecht und Monaten

Todesursache (nach dem deutschen Verzeichnis 1958)		An nebenstehenden Todesursachen starben				
		im Monat			zu- sammen	ins- gesamt
		Jul.	Aug.	Sept.		
Geschlecht: m = männlich w = weiblich						
Tuberkulose der Atmungsorgane	m	22	19	35	76	89
	w	6	3	4	13	
Tuberkulose sonstiger Organe	m	2	1	-	3	11
	w	4	3	1	8	
Tuberkulose insgesamt	m	24	20	35	79	100
	w	10	6	5	21	
Diphtherie	m	-	-	-	-	-
	w	-	-	-	-	
Poliomyelitis (einschl. Spätfolgen)	m	-	-	-	-	-
	w	-	-	-	-	
Sonstige infektiöse und parasitäre Krankheiten	m	2	7	8	17	31
	w	6	6	2	14	
Bösartige Neubildungen	m	472	435	411	1 318	2 748
	w	491	471	468	1 430	
Neubildungen der lymphatischen und blutbildenden Organe	m	35	34	28	97	192
	w	21	42	32	95	
Sonstige Neubildungen	m	7	10	9	26	55
	w	8	9	12	29	
Diabetes mellitus	m	41	22	40	103	292
	w	61	61	67	189	
Gefäßstörungen des Zentralnervensystems	m	214	216	206	636	1 458
	w	278	268	276	822	
Allergische, Stoffwechsel- u. Ernährungs- krankheiten, Psychosen u. Nervenkrankheiten	m	66	68	67	201	351
	w	57	50	43	150	
Fieberhafte rheumatische Erkrankungen ohne Herzbeteiligung	m	-	1	-	1	2
	w	1	-	-	1	
Herzkrankheiten	m	633	662	562	1 857	3 369
	w	511	511	490	1 512	
Sonstige Krankheiten des Kreislaufsystems	m	200	202	174	576	1 403
	w	281	259	287	827	
Grippe	m	2	1	-	3	6
	w	3	-	-	3	
Pneumonie der Personen im Alter von 4 Wochen und darüber	m	18	25	20	63	117
	w	21	21	12	54	
Sonstige Krankheiten der Atmungsorgane	m	59	55	61	175	237
	w	21	26	15	62	
Übertrag	m	1 773	1 758	1 621	5 152	10 361
	w	1 770	1 730	1 709	5 209	

1) Ohne Totgeburten, nachträglich beurkundete Kriegstotbefälle und gerichtliche Todeserklärungen. - Vorläufige Zahlen.

A IV noch: 1. Gestorbene<sup>1)</sup> im 3. Vierteljahr 1967  
nach Todesursachen, Geschlecht und Monaten

Todesursache (nach dem deutschen Verzeichnis 1958)	Geschlecht: m = männlich w = weiblich	An nebenstehenden Todesursachen starten				
		im Monat			zu- sammen	ins- gesamt
		Juli	Aug.	Sept.		
Übertrag	m	1 773	1 758	1 621	5 152	10 361
	w	1 770	1 730	1 709	5 209	
Magen- und Zwölffingerdarmgeschwür	m	29	20	28	77	100
	w	12	3	8	23	
Krankheiten der Leber und der Gallenwege	m	88	92	90	270	485
	w	77	72	66	215	
Sonstige Krankheiten der Verdauungsorgane	m	50	41	50	141	275
	w	42	49	43	134	
Nephritis und Nephrose	m	10	13	5	28	59
	w	11	10	10	31	
7 Komplikationen in der Schwangerschaft	m	-	-	-	-	1
	w	1	-	-	1	
Fehlgeburt	m	-	-	-	-	4
	w	2	2	-	4	
Komplikationen bei Entbindung und im Wochenbett	m	-	-	-	-	3
	w	2	-	1	3	
Sonst. Krankh. d. Harn- u. Geschlechtsorgane, Krankh. d. Haut u. d. Unterhautzellgewebes	m	66	68	60	194	300
	w	31	41	34	106	
Krankheiten der Knochen und der Bewegungsorgane	m	1	4	8	13	48
	w	13	10	12	35	
Lebensschwäche, Frühgeburt, sonst. Krank- heiten der frühesten Kindheit	m	19	11	22	52	83
	w	12	11	8	31	
Angeborene Mißbildungen	m	68	70	61	199	363
	w	48	61	55	164	
Altersschwäche ohne Geistesstörung	m	79	71	74	224	530
	w	94	106	106	306	
Altersschwäche mit Geistesstörung	m	1	4	1	6	18
	w	3	4	5	12	
Krankh. d. Blutes u. d. blutbild. Organe, Krankh. d. Sinnesorg. sowie mangelh. bezeichn. Todesurs.	m	56	48	66	170	293
	w	42	35	46	123	
Kraftfahrzeugunfälle innerhalb und außerhalb des Verkehrs	m	107	82	101	290	366
	w	24	27	25	76	
Sonstige Fahrzeugunfälle innerhalb und außerhalb des Verkehrs	m	5	2	2	9	13
	w	1	2	1	4	
Sonstige Unfälle	m	84	65	48	197	430
	w	88	79	66	233	
Vergiftungen (Unfälle)	m	2	2	3	7	8
	w	-	-	1	1	
Selbstmord	m	64	57	63	184	257
	w	32	22	19	73	
Mord, Totschlag, Schadensfälle bei Kriegshandlungen	m	6	2	7	15	20
	w	3	1	1	5	
Insgesamt	m	2 508	2 410	2 310	7 228	14 017
	w	2 308	2 265	2 216	6 789	

1) Ohne Totgeburten, nachträglich beurkundete Kriegssterbefälle und gerichtliche Todesurteilungen. - Vorläufige Zahlen.

100-1000

100

100

100

100



WIESBADEN · RHEINSTRASSE 35-37 · TELEFON 36 81 · TELEX 4-186 555 HSTL-D

\* A I 1 - vj 4/67  
\* A II 1, A II 2 - vj 4/67  
\* A III 1 - vj 4/67  
\* A IV 3 - vj 4/67

# Inhalt

	Seite
Methodische und begriffliche Erklärungen	2
A I <u>Bevölkerungsstand</u>	
1. Wohnbevölkerung am 31. Dezember 1967 nach Verwaltungsbezirken	3
A II <u>Natürliche Bevölkerungsbewegung</u>	
1. Eheschließungen, Geborene und Gestorbene nach Monaten	
a) Grundzahlen                      b) Verhältniszahlen	4
2. Fortschreibung der standesamtlich beurkundeten Kriegsterbefälle	4
3. Eheschließungen, Lebendgeborene und Gestorbene nach Verwaltungsbezirken	5
4. Ehelösungen nach Landgerichtsbezirken	6
5. Geschiedene Ehen nach Ehedauer und Gründen	6
A III <u>Wanderungen</u>	
1. Über die Landesgrenze Hessens Zu- und Fortgezogene nach Herkunfts- und Zielländern	7
2. Über die Auslandsgrenze des Bundesgebietes Zu- und Fortgezogene nach Herkunfts- und Zielländern	8
3. Gesamtwanderung nach Verwaltungsbezirken	9
A IV <u>Gesundheitswesen</u>	
1. Gestorbene nach Todesursachen, Geschlecht und Monaten	10

### Methodische und begriffliche Erklärungen

Zur Wohnbevölkerung gehören alle Personen, die in der Zählgemeinde ihren ständigen Wohnsitz (Hauptwohnsitz) haben abzüglich derjenigen, die in einer anderen Gemeinde weiteren Wohnraum haben (Nebenwohnung, 2. Wohnsitz) und von dort aus regelmäßig zur Arbeit, Ausbildung, Schule usw. gehen oder sich dort überwiegend aufhalten. Ferner zählen zur Wohnbevölkerung alle Personen, die in der Zählgemeinde einen 2. Wohnsitz gegründet haben, von ihm aus regelmäßig zur Arbeit, Ausbildung, Schule usw. gehen oder sich an diesem 2. Wohnsitz überwiegend aufhalten.

Die hier veröffentlichten Geburten und Sterbefälle sind nach dem Wohnort (der Mutter bzw. des Verstorbenen) gezählt. Eheschließungen werden am Beurkundungs-ort gezählt.

Eine Lebendgeburt, für die die allgemeinen Bestimmungen über die Anzeige und die Eintragung von Geburten gelten, liegt vor, wenn bei einem Kind nach der Scheidung vom Mutterleib entweder das Herz geschlagen oder die Nabelschnur pulsiert oder die natürliche Lungenatmung eingesetzt hat.

Hat sich keines der oben genannten Merkmale des Lebens gezeigt, ist die Leibesfrucht jedoch mindestens 35 cm lang, so gilt sie als ein totgeborenes oder in der Geburt verstorbenes Kind.

Diese neue Definition der Lebend- und Totgeburten nach § 29 der Verordnung zur Ausführung des Personenstandsgesetzes vom 12. 8. 1957 gilt seit 1. 1. 1958.

Unehelich geborene Kinder sind Kinder, die nicht aus einer Ehe stammen.

Säuglingssterbefälle sind Todesfälle von Kindern, die das 1. Lebensjahr ~~noch~~ nicht vollendet haben.

Unterlagen für die Todesursachenstatistik sind die von den Ärzten ausgestellten Leichenschaucheine.



A I 1. Wohnbevölkerung Hessens am 31. Dezember 1967  
erstellt auf Grund der Ergebnisse der Geburten-, Sterbe- und Wanderungsstatistik

Kreisfreie Stadt (St.)  Landkreis	Wohn- bevölkerung am 30. 9. 1967		Zu- oder Abnahme (-)			Wohn- bevölkerung am 31. 12. 1967		Insgesamt Veränderg. 31.12.1967 gegenüber 30.9.1967  %
			durch					
	insges.	weibl.	Geburten- oder Sterbe- überschuß	Wanderungs- gewinn oder -verlust	ins- ge- samt	insges.	weibl.	
			im 4. Vierteljahr 1967					
Darmstadt, St.	139 340	73 182	74	10	84	139 424	73 131	0,1
Gießen, St.	72 705	38 685	37	424	461	73 166	38 928	0,6
Offenbach a.M.,St.	116 722	61 716	26	- 173	- 147	116 575	61 702	- 0,1
Alsfeld	55 739	29 097	58	- 43	15	55 754	29 037	0,0
Bergstraße	215 402	111 618	333	147	480	215 882	112 007	0,2
Büdingen	88 288	45 604	129	- 90	39	88 327	45 620	0,0
Darmstadt	114 153	58 280	150	125	275	114 428	58 519	0,2
Dieburg	120 060	61 330	241	314	555	120 615	61 663	0,5
Erbach	71 115	36 937	56	- 27	29	71 144	36 915	0,0
Friedberg	176 335	91 816	201	212	413	176 748	92 082	0,2
Gießen	112 337	57 990	84	276	360	112 697	58 234	0,3
Groß-Gerau	200 922	100 440	430	248	678	201 600	100 966	0,3
Lauterbach	44 512	23 552	3	- 145	- 142	44 370	23 466	- 0,3
Offenbach	236 148	120 021	524	261	78	236 933	120 799	0,3
Reg.-Bez.Darmstadt	1763 778	910 268	2346	1539	3885	1767 663	913 069	0,2
Fulda, St.	44 645	24 716	7	- 284	- 277	44 368	24 635	- 0,6
Kassel, St.	211 910	115 004	161	- 485	- 324	211 586	114 964	- 0,2
Marburg a.d.L.,St.	49 079	25 368	31	- 753	- 784	49 863	25 767	1,6
Eschwege	65 345	34 815	78	- 294	- 216	65 129	34 688	- 0,3
Frankenberg	51 593	26 186	56	- 22	34	51 627	26 184	0,1
Fritzlar-Homberg	83 816	42 478	164	120	284	84 100	42 503	0,3
Fulda	106 578	55 939	246	- 179	67	106 645	56 034	0,1
Hersfeld	72 921	38 155	55	- 107	- 52	72 869	38 169	- 0,1
Hofgeismar	58 827	30 979	36	- 86	- 50	58 777	30 947	- 0,1
Hünfeld	36 916	18 942	37	- 124	- 87	36 829	18 893	- 0,2
Kassel	95 213	47 921	201	57	258	95 471	48 073	0,3
Marburg	112 571	57 192	260	396	656	113 227	57 417	0,6
Melsungen	47 191	24 832	77	- 38	39	47 230	24 872	0,1
Rotenburg	58 455	30 068	70	- 203	- 133	58 322	30 058	- 0,2
Waldeck	93 341	49 404	114	- 230	- 116	93 225	49 421	- 0,1
Witzenhausen	54 311	28 631	27	- 251	- 224	54 087	28 512	- 0,4
Wolfhagen	40 337	21 079	14	151	165	40 502	21 181	0,4
Ziegenhain	54 924	28 316	82	- 35	47	54 971	28 352	0,1
Reg.-Bez. Kassel	1337 973	700 025	1716	- 861	855	1338 828	700 670	0,1
Frankfurt a.M.,St.	664 739	356 545	196	- 2584	- 2388	662 351	355 623	- 0,4
Hanau, St.	52 575	27 439	34	- 45	- 11	52 564	27 402	- 0,0
Wiesbaden, St.	258 743	141 034	46	- 519	- 565	258 178	140 909	- 0,2
Biedenkopf	62 059	32 376	94	41	135	62 194	32 429	0,2
Dillkreis	99 756	51 944	179	13	192	99 948	52 121	0,2
Gelnhausen	89 568	47 069	35	78	113	89 681	47 152	0,1
Hanau	127 143	64 285	290	1034	1324	128 467	64 931	1,0
Limburg	89 313	47 221	64	- 21	43	89 356	47 266	0,0
Main-Taunus-Kreis	170 832	86 563	323	1172	1495	172 327	87 555	0,9
Oberlahnkreis	58 345	30 514	8	24	32	58 377	30 504	0,1
Obertaunuskreis	122 828	65 351	26	562	588	123 416	65 671	0,5
Rheingaukreis	62 641	33 333	18	- 364	- 346	62 295	33 145	- 0,6
Schlüchtern	43 203	22 678	27	17	44	43 247	22 696	0,1
Untertaunuskreis	67 522	34 568	105	281	386	67 908	34 748	0,6
Usingen	31 563	16 288	28	174	202	31 765	16 422	0,6
Wetzlar	153 911	78 894	160	93	253	154 164	79 023	0,2
Reg.-Bez.Wiesbaden	2154 741	1136 102	1541	44	1497	2156 238	1137 597	0,1
Land H e s s e n	5256 492	2746 395	5603	634	6237	5262 729	2751 336	0,1
dav.kreisfr.Städte	1610 458	863 689	520	- 2903	- 2383	1608 075	863 061	- 0,1
Landkreise	3646 034	1882 706	5083	3537	8620	3654 654	1888 275	0,2



A II 1. Eheschließungen, Geborene und Gestorbene im 4. Vierteljahr 1967 nach Monaten  
a) Grundzahlen

Monat  Vierteljahr	Eheschließungen				Lebendgeborene				Totgeborene		
	ins- ge- samt	darunter			männ- lich	weib- lich	ins- ge- samt	dar. un- ehe- lich	ins- ge- samt	darunter	
		nur der Mann	nur die Frau	beide Part- ner						weib- lich	un- ehe- lich
Ausländer(in)											
Oktober	2 860	157	58	85	3 531	3380	6911	284	77	40	5
November	2 540	138	48	95	3 391	3228	6619	290	68	26	6
Dezember	3 995	190	93	91	3 727	3523	7250	343	68	24	7
4. Vj. 1967	9 395	485	199	271	10 649	10131	20780	917	213	90	18
4. Vj. 1966	9 030	493	203	236	11 113	10496	21609	947	216	92	12

Monat  Vierteljahr	Gestorbene			darunter								
	männ- lich	weib- lich	ins- ge- samt	im 1. Lebensjahr			unter 28 Tagen			unter 24 Stunden		
				ins- ge- samt	weib- lich	un- ehe- lich	ins- ge- samt	weib- lich	un- ehe- lich	ins- ge- samt	weib- lich	un- ehe- lich
Oktober	2 405	2334	4 739	154	69	10	126	57	8	54	25	4
November	2 467	2373	4 840	144	63	14	107	46	12	62	26	8
Dezember	2 867	2731	5 598	165	67	24	132	48	21	69	28	11
4. Vj. 1967	7 739	7438	15 177	463	199	48	365	151	41	185	79	23
4. Vj. 1966	7 930	7692	15 622	527	195	42	392	153	35	220	77	23

b) Verhältniszahlen

Monat		Auf 1000 Einwohner und 1 Jahr kamen			Auf 1000 Lebendgeborene kamen			Von 1000 Lebend- und Totgeborenen waren Totgeborene	
		Ehe- schlie- ßungen	Lebend- geborene	Gestor- bene	unehelich Lebend- geborene	Gestorbene im 1. Lebensjahr   unter 28 Tagen			
Vierteljahr									
Oktober	+) )	6,4	15,5	10,6	41,1	21,7	18,2	11,0	
November	+) )	5,9	15,3	11,2	43,8	21,6	16,2	10,2	
Dezember	+) )	8,9	16,2	12,5	47,1	22,6	18,2	9,3	
4. Vj. 1967		+) )	7,1	15,7	11,4	44,1	21,9	17,6	10,1
4. Vj. 1966			6,8	16,4	11,8	43,8	24,2	18,1	9,9
1. Vj. 1967			6,4	16,8	11,6	42,6	21,8	16,9	11,2
2. Vj. 1967			8,3	17,0	11,2	41,5	21,2	16,2	11,1
3. Vj. 1967			9,3	16,1	10,6	43,6	22,5	18,3	10,9

+ ) Durchschnittl. Wohnbevölkerung (in 1000): Oktober 5259,2 - September 5262,8 - Dezember 5263,3 - 4. Vj. 5261,8

A II 2. Fortschreibung der standesamtlich beurkundeten Kriegssterbefälle  
4. Vierteljahr 1967

Stichtag Zeitraum	Angehörige der deutschen Wehrmacht und der ihr gleichgestellten Verbände		Zivilpersonen	
	männlich	weiblich	männlich	weiblich
Stand am 30. 9. 1967	118 134	97	13 768	17 155
Zugang im 4. Vj. 1967	67	-	-	-
Stand am 31. 12. 1967	118 201	97	13 768	17 155

A II 3. Eheschließungen, Lebendgeborene und Gestorbene im 4. Vierteljahr 1967  
nach Verwaltungsbezirken

Kreisfreie Stadt (St.)  Landkreis	Ehe- schlie- Bungen  ins- gesamt	Lebend- geborene		Gestorbene			Auf 1000 Einwohner u.1 Jahr			Säug- lings- sterbef. auf 1000 Lebend- geborene
		ins- ge- samt	dar. un- ehel.	ins- ge- samt	darunter		Ehe- schlie- Bungen	Lebend- geborene	Ge- stor- bene	
					im 1. Lebensj.	unter 28 Tg.				
Darmstadt, St.	297	473	33	399	5	4	8,4	13,5	11,4	10,6
Gießen, St.	151	264	33	227	16	12	8,2	14,3	12,3	60,6
Offenbach a.M., St.	263	379	19	353	8	7	8,9	12,9	12,0	21,1
Alsfeld	71	217	2	159	3	3	5,1	15,4	11,3	13,8
Bergstraße	348	898	27	565	19	16	6,4	16,5	10,4	21,2
Büdingen	115	373	22	244	12	9	5,2	16,8	11,0	32,2
Darmstadt	182	451	15	301	19	16	6,3	15,6	10,4	42,1
Dieburg	176	516	19	275	13	9	5,8	17,0	9,1	25,2
Erbach	148	263	7	207	6	5	8,2	14,7	11,5	22,8
Friedberg	286	688	23	487	14	11	6,4	15,5	10,9	20,3
Gießen	161	440	14	356	10	6	5,7	15,5	12,5	22,7
Groß-Gerau	337	880	29	450	15	12	6,6	17,3	8,9	17,0
Lauterbach	65	157	5	154	3	1	5,8	14,0	13,7	19,1
Offenbach	354	1 039	34	515	15	12	5,9	17,4	8,6	14,4
Reg.-Bez. Darmstadt	2 954	7 038	282	4 692	158	123	6,6	15,8	10,5	22,4
Fulda, St.	67	158	10	151	4	3	6,0	14,1	13,5	25,3
Kassel, St.	430	828	62	667	17	12	8,1	15,5	12,5	20,5
Marburg a.d.L., St.	118	176	15	145	5	4	9,5	14,1	11,6	28,4
Eschwege	119	289	11	211	17	15	7,2	17,6	12,8	58,8
Frankenberg	78	221	6	165	3	2	6,0	17,0	12,7	13,6
Fritzlar-Homberg	112	371	14	207	10	8	5,3	17,5	9,8	27,0
Fulda	219	513	12	267	17	15	8,1	19,1	9,9	33,1
Hersfeld	113	262	6	207	4	3	6,1	14,2	11,3	15,3
Hofgeismar	99	239	13	203	7	3	6,7	16,1	13,7	29,3
Hünfeld	74	158	1	121	3	3	8,0	17,0	13,0	19,0
Kassel	148	425	14	224	12	11	6,2	17,7	9,3	28,2
Marburg	153	547	11	287	7	6	5,4	19,2	10,1	12,8
Melsungen	89	212	11	135	3	2	7,5	17,8	11,3	14,2
Rotenburg	92	224	5	154	5	4	6,2	15,2	10,5	22,3
Waldeck	177	406	12	292	4	4	7,5	17,3	12,4	9,9
Witzenhausen	93	221	5	194	5	3	6,8	16,2	14,2	22,6
Wolfhagen	74	167	3	153	1	1	7,3	16,4	15,0	6,0
Ziegenhain	117	237	6	155	3	2	8,4	17,1	11,2	12,7
Reg.-Bez. Kassel	2 372	5 654	217	3 938	127	101	7,0	16,8	11,7	22,5
Frankfurt a.M., St.	1 454	2 188	191	1 992	40	31	8,7	13,1	11,9	18,3
Hanau, St.	88	218	30	184	1	1	6,6	16,4	13,9	4,6
Wiesbaden, St.	525	831	80	877	20	16	8,1	12,8	13,5	24,1
Biedenkopf	111	283	4	189	8	7	7,1	18,1	12,1	28,3
Dillkreis	212	474	12	295	11	8	8,4	18,8	11,7	23,2
Gelnhausen	154	348	12	313	8	5	6,8	15,4	13,9	23,0
Hanau	197	615	17	325	15	12	6,1	19,1	10,1	24,4
Limburg	173	367	14	303	11	9	7,7	16,3	13,4	30,0
Main-Taunus-Kreis	225	702	16	379	14	10	5,2	16,2	8,8	19,9
Oberlahnkreis	92	245	3	237	5	5	6,3	16,6	16,1	20,4
Obertaunuskreis	208	405	6	379	13	11	6,7	13,0	12,2	32,1
Rheingaukreis	111	233	3	215	4	4	7,0	14,3	13,6	17,2
Schlüchtern	92	184	4	157	2	2	8,4	16,9	14,4	10,9
Untertaunuskreis	121	282	8	177	8	5	7,1	16,5	10,4	28,4
Usingen	45	132	3	104	3	2	5,7	16,5	13,0	22,7
Wetzlar	261	581	15	421	15	13	6,7	15,0	10,8	25,8
Reg.-Bez. Wiesbaden	4 069	8 088	418	6 547	178	141	7,5	14,9	12,0	22,0
Land H e s s e n	9 395	20 780	917	15 177	463	365	7,1	15,7	11,4	21,9
dav.kreisfr.Städte	3 393	5 515	473	4 995	116	90	8,4	13,6	12,3	21,0
Landkreise	6 002	15 265	444	10 182	347	275	6,5	16,6	11,1	22,7



A II 4. Ehelösungen im 4. Vierteljahr 1967  
nach Landgerichtsbezirken

Land- gerichts- bezirk	Ehelösungen				Einge- reichte Anträge	Abge- wiesene Klagen	Kläger war		
	ins- gesamt	d a v o n					der Mann	die Frau	die Staats- anwalt- schaft
		Ehe- schei- dungen	Nichtig- keits- erklä- rungen	Auf- he- bungen					
					auf Ehelösungen				
Darmstadt	358	356	-	2	601	8	109	249	-
Frankfurt	309	308	1	-	600	6	90	219	-
Fulda	35	35	-	-	61	1	8	27	-
Gießen	121	121	-	-	139	1	41	80	-
Hanau	79	79	-	-	134	-	25	54	-
Kassel	134	133	-	1	257	4	42	92	-
Limburg	63	62	-	1	98	2	21	42	-
Marburg	53	53	-	-	102	3	19	34	-
Wiesbaden	163	163	-	-	245	4	46	117	-
Insgesamt	1 315	1 310	1	4	2 237	29	401	914	-

A II 5. Geschiedene Ehen im 4. Vierteljahr 1967  
nach Ehedauer und Gründen <sup>1)</sup>

Ehe- dauer in Jahren	Ge- schie- dene Ehen ins- gesamt	davon geschieden auf Grund						
		§ 42 allein	§ 43 allein	§ 42 in Ver- bindung mit § 43	§ 42 od. § 43 in Ver- bindung m.a. §§	§ 44 oder § 45	§ 46	§ 48
Unter 1	32	-	30	2	-	-	-	-
1 b. " 5	456	8	442	5	-	1	-	-
5 " " 10	391	6	374	6	-	2	-	3
10 " " 15	192	1	183	2	-	1	-	5
15 " " 20	133	1	118	1	-	2	-	11
20 " " 25	59	1	54	-	-	-	-	4
25 " " 30	29	-	22	-	-	1	-	6
30 " " 35	10	-	7	-	-	-	-	3
35 " " 40	6	1	3	-	-	-	-	2
40 " " 45	2	-	1	-	-	1	-	-
45 " " 50	-	-	-	-	-	-	-	-
50 und mehr	-	-	-	-	-	-	-	-
Insgesamt	1 310	18	1 234	16	-	8	-	34

1) § 42 Ehebruch, § 43 andere Eheverfehlungen, ehrloses oder unsittliches Verhalten, § 44 auf geistiger Störung beruhendes Verhalten, § 45 Geisteskrankheit, § 46 ansteckende oder ekelerregende Krankheiten, § 48 Aufhebung der häuslichen Gemeinschaft.



A III 1. Über die Landesgrenze Hessens Zu- und Fortgezogene  
im 4. Vierteljahr 1967 nach Herkunfts- und Zielländern

Herkunfts- bzw. Zielland	Zugezogene		Fortgezogene		Wanderungsgewinn oder -verlust (-)		
	ins- gesamt	weib- lich	ins- gesamt	weib- lich	ins- gesamt	weib- lich	dagegen 4.Vj.1966 insgesamt
Schleswig-Holstein	932	457	868	352	64	105	177
Hamburg	832	348	713	308	119	40	138
Niedersachsen	3 613	1 649	2 944	1 316	669	333	1 258
Bremen	370	168	277	121	93	47	171
Nordrhein-Westfalen	8 932	3 859	5 919	2 516	3 013	1 343	3 307
Rheinland-Pfalz	4 812	2 138	4 122	1 724	690	414	720
Baden-Württemberg	5 144	2 259	5 321	2 398	- 177	- 139	848
Bayern	4 590	2 066	4 726	2 018	- 136	48	21
Saarland	702	258	426	153	276	105	184
Berlin (West)	1 629	727	1 425	604	204	123	278
Bundesgebiet zusammen	31 556	13 929	26 741	11 510	4 815	2 419	7 102
Berlin (Sowjetsektor)	55	35	5	4	50	31	32
Sowjetische Besatzungszone	480	307	84	43	396	264	585
Gstgebiete des Dt. Reiches (Gebietsstand 31.12.1937) z.Z. unter fremder Verwaltg.	300	153	2	2	298	151	346
Ausland	10 611	4 388	15 644	5 035	- 5 033	- 647	- 11 791
Ungeklärt und ohne Angabe	108	30	-	-	108	30	45
Übrige Gebiete zusammen	11 554	4 913	15 735	5 084	- 4 181	- 171	- 10 783
Insgesamt	43 110	18 842	42 476	16 594	634	2 248	- 3 681

A III 2. Über die Auslandsgrenze des Bundesgebietes Zu- und Fortgezogene  
im 4. Vierteljahr 1967 nach Herkunfts- und Zielländern

Herkunfts- bzw. Zielland	Zugezogene		Fortgezogene		Wanderungsgewinn oder -verlust (-)		
	ins- gesamt	weib- lich	ins- gesamt	weib- lich	ins- gesamt	weib- lich	dagegen 4.Vj.1966 insgesamt
Belgien	70	30	72	20	- 2	10	- 8
Bulgarien	17	13	5	4	12	9	1
Dänemark	36	19	56	34	- 20	- 15	- 27
Frankreich	423	216	361	164	62	52	233
Griechenland	631	302	1 045	392	- 414	- 90	- 1 146
Großbritannien und Nordirland	309	168	229	103	80	65	67
Italien	2 570	824	5 066	1 039	- 2 496	- 215	- 6 893
Jugoslawien	882	415	1 412	352	- 530	63	- 758
Luxemburg	27	9	16	7	11	2	- 22
Niederlande	206	74	161	65	45	9	20
Österreich	397	187	391	170	6	17	128
Polen	67	36	64	35	3	1	85
Rumänien	38	25	17	6	21	19	33
Schweden	72	41	92	50	- 20	- 9	5
Schweiz	302	141	365	160	- 63	- 19	5
Spanien und Andorra	829	344	2 582	889	- 1 753	- 545	- 3 097
Tschechoslowakei	527	265	123	69	404	196	429
Türkei	1 135	291	894	178	241	113	- 594
UdSSR	26	15	6	3	20	12	47
Ungarn	53	30	35	16	18	14	1
Übriges europ. Ausland	240	122	180	69	60	53	34
Europ. Ausland zusammen	8 857	3 567	13 172	3 825	- 4 315	- 258	- 11 457
Asien	346	124	377	121	- 31	3	76
USA	840	463	1 157	738	- 317	- 275	- 220
Kanada	123	63	241	110	- 118	- 47	- 15
Brasilien	40	24	64	29	- 24	- 5	22
Argentinien	37	24	16	9	21	15	7
Übriges Amerika	93	44	88	36	5	8	75
Südafrikanische Union	34	11	69	32	- 35	- 21	- 31
Übriges Afrika	181	38	276	54	- 95	- 16	- 89
Australien	58	29	176	77	- 118	- 48	5
Ozeanien	2	1	8	4	- 6	- 3	2
Außereurop. Ausland zus.	1 754	821	2 472	1 210	- 718	- 389	- 332
Unbekanntes Ausland	-	-	-	-	-	-	2
Ausland insgesamt	10 611	4 388	15 644	5 035	- 5 033	- 647	- 11 791



A III 3. Gesamtwanderung im 4. Vierteljahr 1967 nach Verwaltungsbezirken

Kreisfreie Stadt (St.) Landkreis	Zu- gezogene 1)	Fort- gezogene 1)	Wanderung über die Landesgrenze		Binnenwanderung		darunter innerh. der Land- kreise
			Zu- gezogene	Fort- gezogene	Zu- 1) gezogene	Fort- 1) gezogene	
Darmstadt, St.	3 145	3 135	1 671	1 474	1 474	1 661	-
Gießen, St.	2 190	1 766	860	741	1 330	1 025	-
Offenbach a.M., St.	2 219	2 392	989	945	1 230	1 447	-
Alsfeld	833	876	218	187	615	689	273
Bergstraße	3 585	3 438	1 924	1 900	1 661	1 538	953
Büdingen	1 099	1 189	248	306	851	883	358
Darmstadt	2 742	2 617	983	1 086	1 759	1 531	462
Dieburg	2 330	2 016	836	732	1 494	1 284	469
Erbach	1 305	1 332	498	489	807	843	423
Friedberg	3 650	3 438	1 099	1 039	2 551	2 399	980
Gießen	1 810	1 534	549	464	1 261	1 070	349
Groß-Gerau	4 198	3 950	1 942	1 789	2 256	2 161	923
Lauterbach	442	587	103	124	339	463	154
Offenbach	6 159	5 898	2 319	2 575	3 840	3 323	1 181
Reg.-Bez. Darmstadt	35 707	34 168	14 239	13 851	21 468	20 317	6 525
Fulda, St.	940	1 224	304	498	636	726	-
Kassel, St.	3 440	3 925	1 499	1 834	1 941	2 091	-
Marburg a.d.L., St.	2 402	1 649	1 220	685	1 182	964	-
Eschwege	843	1 137	225	365	618	772	334
Frankenberg	743	765	287	230	456	535	185
Fritzlar-Homberg	1 495	1 375	414	370	1 081	1 005	352
Fulda	1 651	1 830	352	440	1 299	1 390	587
Hersfeld	1 165	1 272	299	391	866	881	403
Hofgeismar	874	960	306	295	568	665	251
Hünfeld	462	586	135	168	327	418	157
Kassel	1 864	1 807	493	482	1 371	1 325	286
Marburg	2 180	1 784	828	501	1 352	1 283	447
Melsungen	823	861	216	258	607	603	221
Rotenburg	897	1 100	244	332	653	768	239
Waldeck	1 626	1 856	691	713	935	1 143	559
Witzenhausen	776	1 027	255	371	521	656	224
Wolfhagen	744	593	151	123	593	470	118
Ziegenhain	750	785	188	199	562	586	216
Reg.-Bez. Kassel	23 675	24 536	8 107	8 255	15 568	16 281	4 579
Frankfurt a.M., St.	13 889	16 473	8 597	8 741	5 292	7 732	-
Hanau, St.	1 385	1 430	591	606	794	824	-
Wiesbaden, St.	4 140	4 659	2 690	2 731	1 450	1 928	-
Biedenkopf	864	823	332	283	532	540	197
Dillkreis	1 580	1 567	547	562	1 033	1 005	591
Gelnhausen	1 542	1 464	415	493	1 127	971	439
Hanau	3 847	2 813	1 297	959	2 550	1 854	559
Limburg	1 384	1 405	555	519	829	886	421
Main-Taunus-Kreis	5 328	4 156	1 897	1 735	3 431	2 421	896
Oberlahnkreis	930	906	245	227	685	679	253
Obertaunuskreis	3 705	3 143	1 354	1 197	2 351	1 946	643
Rheingaukreis	1 218	1 582	475	744	743	838	392
Schlüchtern	602	585	183	204	419	381	155
Untertaunuskreis	1 626	1 345	566	489	1 060	856	287
Usingen	651	477	177	117	474	360	156
Wetzlar	2 801	2 708	843	763	1 958	1 945	1 159
Reg.-Bez. Wiesbaden	45 492	45 536	20 764	20 370	24 728	25 166	6 148
Land H e s s e n	104 874	104 240	43 110	42 476	61 764	61 764	17 252
dav.kreisfreie Städte	33 750	36 653	18 421	18 255	15 329	18 398	-
Landkreise	71 124	67 587	24 689	24 221	46 435	43 366	17 252

1) Eirschl. der Wanderungsfälle von Gemeinde zu Gemeinde innerhalb desselben Landkreises.



A IV 1. Gestorbene<sup>1)</sup> im 4. Vierteljahr 1967  
nach Todesursachen, Geschlecht und Monaten

Todesursache (nach dem deutschen Verzeichnis 1958)		An nebenstehenden Todesursachen starben				
		im Monat			zu- sammen	ins- gesamt
		Okt.	Nov.	Dez.		
Geschlecht: m = männlich w = weiblich						
Tuberkulose der Atmungsorgane	m	20	14	21	55	78
	w	8	7	8	23	
Tuberkulose sonstiger Organe	m	1	-	3	4	11
	w	3	3	1	7	
Tuberkulose insgesamt	m	21	14	24	59	89
	w	11	10	9	30	
Diphtherie	m	-	-	-	-	-
	w	-	-	-	-	
Poliomyelitis (einschl. Spätfolgen)	m	-	-	-	-	-
	w	-	-	-	-	
Sonstige infektiöse und parasitäre Krankheiten	m	5	3	5	13	21
	w	4	2	2	8	
Bösartige Neubildungen	m	403	442	472	1 317	2 781
	w	518	432	514	1 464	
Neubildungen der lymphatischen und blutbildenden Organe	m	29	32	39	100	188
	w	34	25	29	88	
Sonstige Neubildungen	m	23	12	20	55	117
	w	27	13	22	62	
Diabetes mellitus	m	33	36	50	119	364
	w	63	79	103	245	
Gefäßstörungen des Zentralnervensystems	m	229	252	298	779	1 699
	w	274	304	342	920	
Allergische, Stoffwechsel- u. Ernährungs- krankheiten, Psychosen u. Nervenkrankheiten	m	63	61	82	206	405
	w	59	70	70	199	
Fieberhafte rheumatische Erkrankungen ohne Herzbeteiligung	m	1	-	1	2	2
	w	-	-	-	-	
Herzkrankheiten	m	671	661	774	2 106	3 769
	w	519	540	604	1 663	
Sonstige Krankheiten des Kreislaufsystems	m	184	214	257	655	1 619
	w	282	344	338	964	
Grippe	m	2	4	4	10	28
	w	2	5	11	18	
Pneumonie der Personen im Alter von 4 Wochen und darüber	m	19	20	26	65	93
	w	9	8	11	28	
Sonstige Krankheiten der Atmungsorgane	m	83	110	107	300	399
	w	23	32	44	99	
Übertrag	m	1 766	1 861	2 159	5 786	11 574
	w	1 825	1 864	2 099	5 788	

1) Ohne Totgeborere, nachträglich beurkundete Kriegssterbefälle und gerichtliche Todeserklärungen. - Vorläufige Zahlen.

A IV noch: 1. Gestorbene<sup>1)</sup> im 4. Vierteljahr 1967  
nach Todesursachen, Geschlecht und Monaten

Todesursache (nach dem deutschen Verzeichnis 1958) Geschlecht: m = männlich w = weiblich		An nebenstehenden Todesursachen starben				
		im Monat			zu- sammen	ins- gesamt
		Okt.	Nov.	Dez.		
Übertrag	m	1 766	1 861	2 159	5 786	11 574
	w	1 825	1 864	2 099	5 788	
Magen- und Zwölffingerdarmgeschwür	m	17	23	33	73	100
	w	7	12	8	27	
Krankheiten der Leber und der Gallenwege	m	77	81	76	234	454
	w	76	73	71	220	
Sonstige Krankheiten der Verdauungsorgane	m	48	42	39	129	305
	w	62	53	61	176	
Nephritis und Nephrose	m	18	11	15	44	88
	w	14	10	20	44	
Komplikationen in der Schwangerschaft	m	-	-	-	-	2
	w	2	-	-	2	
Fehlgeburt	m	-	-	-	-	2
	w	2	-	-	2	
Komplikationen bei Entbindung und im Wochenbett	m	-	-	-	-	10
	w	4	2	4	10	
Sonst. Krankh. d. Harn- u. Geschlechtsorgane, Krankh. d. Haut u. d. Unterhautzellgewebes	m	69	66	70	205	290
	w	29	32	24	85	
Krankheiten der Knochen und der Bewegungsorgane	m	8	8	5	21	63
	w	10	15	17	42	
Lebensschwäche, Frühgeburt, sonst. Krankheiten der frühesten Kindheit	m	63	60	75	198	334
	w	51	44	41	136	
Angeborene Mißbildungen	m	14	20	18	52	95
	w	12	12	19	43	
Altersschwäche ohne Geistesstörung	m	61	70	87	218	554
	w	106	96	134	336	
Altersschwäche mit Geistesstörung	m	4	2	-	6	21
	w	4	2	9	15	
Krankh. d. Blutes u. d. blutbild. Organe, Krankh. d. Sinnesorg. sowie mangelh. bezeichn. Todesurs.	m	41	33	39	113	225
	w	31	37	44	112	
Kraftfahrzeugunfälle innerhalb und außerhalb des Verkehrs	m	100	82	122	304	407
	w	20	31	52	103	
Sonstige Fahrzeugunfälle innerhalb und außerhalb des Verkehrs	m	4	7	4	15	20
	w	2	2	1	5	
Sonstige Unfälle	m	59	55	66	180	384
	w	52	61	91	204	
Vergiftungen (Unfälle)	m	4	1	5	10	14
	w	-	2	2	4	
Selbstmord	m	49	43	52	144	220
	w	23	23	30	76	
Mord, Totschlag, Schadensfälle bei Kriegshandlungen	m	3	2	2	7	15
	w	2	2	4	8	
Insgesamt	m	2 405	2 467	2 867	7 739	15 177
	w	2 334	2 373	2 731	7 438	

1) Ohne Totgeborene, nachträglich beurkundete Kriegssterbefälle und gerichtliche Todeserklärungen. -- Vorläufige Zahlen.

