



Statistische Berichte



Kennziffer: L III 3 - j/20

Oktober 2020

Versorgungsempfängerinnen und Versorgungsempfänger in Hessen am 1. Januar 2020

Hessisches Statistisches Landesamt, Wiesbaden

Impressum

Dienstgebäude: Rheinstraße 35/37, 65185 Wiesbaden

Briefadresse: 65175 Wiesbaden

Kontakt für Fragen und Anregungen zu diesem Bericht

Herr Dr. Lutz 0611 3802-344

Herr Streu 0611 3802-629

Herr Cebulla 0611 3802-607

E-Mail versorgungsempfaenger@statistik.hessen.de

Telefax 0611 3802-692

Internet <https://statistik.hessen.de/>

Copyright

© Hessisches Statistisches Landesamt, Wiesbaden, 2020

Vervielfältigung und Verbreitung, auch auszugsweise, mit Quellenangabe gestattet.

Allgemeine Geschäftsbedingungen

Die Allgemeinen Geschäftsbedingungen sind unter

[https://statistik.hessen.de "AGB"](https://statistik.hessen.de/AGB)

abrufbar.

Zeichenerklärungen

- = genau Null (nichts vorhanden) bzw. keine Veränderung eingetreten
- 0 = Zahlenwert genau Null (nichts vorhanden) oder ungleich Null, Betrag jedoch kleiner als die Hälfte von 5 in der letzten besetzten Stelle
- . = Zahlenwert unbekannt oder geheim zu halten
- ... = Zahlenwert lag bei Redaktionsschluss noch nicht vor
- () = Aussagewert eingeschränkt, da der Zahlenwert statistisch unsicher ist
- / = keine Angabe, da Zahlenwert nicht sicher genug
- x = Tabellenfeld gesperrt, weil Aussage nicht sinnvoll
(oder bei Veränderungsraten ist die Ausgangszahl kleiner als 100)
- D = Durchschnitt
- s = geschätzte Zahl
- p = vorläufige Zahl
- r = berichtigte Zahl

Alle Fallzahlen wurden aus Gründen der Geheimhaltung einer Fünferroundung unterzogen.

Das Ergebnis der Summierung der Einzelzahlen kann deshalb geringfügig von der Endsumme abweichen.

Inhalt

Seite

I. Grundlagen und Methoden

- | | |
|---------------------------------------|---|
| 1. Rechtsgrundlagen | 4 |
| 2. Zweck, Art und Umfang der Erhebung | 4 |
| 3. Erläuterung der Begriffe | 5 |

II. Grafiken

- | | |
|--|----|
| 1. Struktogramm des öffentlichen Dienstes in Hessen | 8 |
| 2. Versorgungsempfängerinnen und Versorgungsempfänger des Landes Hessen 2013 bis 2020 | 9 |
| 3. Versorgungsempfängerinnen und Versorgungsempfänger der Gemeinden und Gemeindeverbände in Hessen 2013 bis 2020 | 10 |
| 4. Versorgungsempfängerinnen und Versorgungsempfänger des Landes Hessen am 1. Januar 2020 nach Alter und Geschlecht | 11 |
| 5. Versorgungsempfängerinnen und Versorgungsempfänger der Gemeinden und Gemeindeverbände in Hessen am 1. Januar 2020 nach Alter und Geschlecht | 12 |

III. Tabellen

A. Überblick über die Versorgungsempfängerinnen und Versorgungsempfänger in Hessen

- | | |
|--|----|
| 1. Versorgungsempfängerinnen und Versorgungsempfänger in Hessen 2013 bis 2020 nach Beschäftigungsbereichen, Art der Versorgung und Geschlecht | 14 |
| 2. Versorgungsempfängerinnen und Versorgungsempfänger in Hessen am 1. Januar 2020 nach Laufbahngruppen, Rechtsgrundlage und Art der Versorgung | 16 |

B. Versorgungsempfängerinnen und Versorgungsempfänger des Landesbereichs

- | | |
|---|----|
| 1. Versorgungsempfängerinnen und Versorgungsempfänger des Landes Hessen am 1. Januar 2020 nach Laufbahngruppen, Rechtsgrundlage und Art der Versorgung | 17 |
| 2. Versorgungsempfängerinnen und Versorgungsempfänger der rechtl. selbst. Einrichtungen in öffentl.-rechtl. Rechtsform unter Landesaufsicht (ohne SGB) in Hessen am 1. Januar 2020 nach Laufbahngruppen, Rechtsgrundlage und Art der Versorgung | 18 |
| 3. Versorgungsempfängerinnen und Versorgungsempfänger nach Beamtenversorgungsrecht des Landes Hessen am 1. Januar 2020 nach Altersgruppen und Art der Versorgung | 19 |
| 4. Zugänge von Ruhegehaltsempfängerinnen und Ruhegehaltsempfängern nach Beamtenversorgungsrecht des Landes in Hessen im Jahr 2019 nach Gründen für den Eintritt des Versorgungsfalles | 20 |

5. Durchschnittlicher Ruhegehaltssatz und durchschnittliche Versorgungsbezüge der Empfängerinnen und Empfänger von Ruhegehalt und Witwen-/Witwergeld nach Beamtenversorgungsrecht des öffentlichen Dienstes des Landes Hessen nach Laufbahngruppen 2016 bis 2020	21
--	----

C. Versorgungsempfängerinnen und Versorgungsempfänger der Sozialversicherungsträger

1. Versorgungsempfängerinnen und Versorgungsempfänger der Sozialversicherungsträger in Hessen am 1. Januar 2020 nach Laufbahngruppen, Rechtsgrundlage und Art der Versorgung	22
2. Versorgungsempfängerinnen und Versorgungsempfänger der rechtl. selbst. Einrichtungen in öffentl.-rechtl. Rechtsform unter Landesaufsicht nach SGB in Hessen am 1. Januar 2020 nach Laufbahngruppen, Rechtsgrundlage und Art der Versorgung	23

D. Versorgungsempfängerinnen und Versorgungsempfänger des Kommunalbereichs

1. Versorgungsempfängerinnen und Versorgungsempfänger der Gemeinden und Gemeindeverbände in Hessen am 1. Januar 2020 nach Laufbahngruppen, Rechtsgrundlage und Art der Versorgung	24
2. Versorgungsempfängerinnen und Versorgungsempfänger der Zweckverbände in Hessen am 1. Januar 2020 nach Laufbahngruppen, Rechtsgrundlage und Art der Versorgung	25
3. Versorgungsempfängerinnen und Versorgungsempfänger der rechtl. selbst. Einrichtungen in öffentl.-rechtl. Rechtsform unter kommunaler Aufsicht in Hessen am 1. Januar 2020 nach Laufbahngruppen, Rechtsgrundlage und Art der Versorgung	26
4. Versorgungsempfängerinnen und Versorgungsempfänger nach Beamtenversorgungsrecht der Gemeinden und Gemeindeverbände in Hessen am 1. Januar 2020 nach Altersgruppen und Art der Versorgung	27
5. Zugänge von Ruhegehaltsempfängerinnen und Ruhegehaltsempfängern nach Beamtenversorgungsrecht der Gemeinden und Gemeindeverbände in Hessen im Jahr 2019 nach Gründen für den Eintritt des Versorgungsfalles	28
6. Durchschnittlicher Ruhegehaltssatz und durchschnittliche Versorgungsbezüge der Empfängerinnen und Empfänger von Ruhegehalt und Witwen-/Witwergeld nach Beamtenversorgungsrecht des öffentlichen Dienstes der Gemeinden und Gemeindeverbände nach Laufbahngruppen 2016 bis 2020	29

I. Grundlagen und Methoden

I. Grundlagen und Methoden

1. Rechtsgrundlagen

Rechtsgrundlagen der Versorgungsempfängerstatistik sind das Finanz- und Personalstatistikgesetz (FPStatG) in der Fassung der Bekanntmachung vom 22. Februar 2006 (BGBl. I S. 438), zuletzt geändert durch Artikel 2 des Gesetzes vom 2. März 2016 (BGBl. I S. 342) in Verbindung mit dem Bundesstatistikgesetz (BStatG) vom 22. Januar 1987 (BGBl. I S. 462, 565), in der Fassung der Bekanntmachung vom 20. Oktober 2016 (BGBl. I S. 2394).

Mit der Versorgungsempfängerstatistik werden die Angaben zu § 7 des Finanz- und Personalstatistikgesetzes erhoben.

Auskunftspflichtig zur Versorgungsempfängerstatistik sind nach § 11 Absatz 1 und 2 Nummer 3 FPStatG in Verbindung mit § 15 BStatG:

- Bei den Ländern die zuständigen Landesministerinnen und Landesminister, Landessenatorinnen und Landessenatoren oder die Leiterinnen und Leiter der für die Zahlbarmachung der Bezüge zuständigen Stellen.
- Bei den Gemeinden und Gemeindeverbänden, den Zweckverbänden, den Sozialversicherungsträgern unter Aufsicht des Landes sowie den rechtlich selbstständigen Einrichtungen in öffentlich-rechtlicher Rechtsform die Leiterinnen/Leiter dieser Erhebungseinheiten oder der für die Zahlbarmachung der Bezüge zuständigen Stellen.

2. Zweck, Art und Umfang der Erhebung

Die Versorgungsempfängerstatistik wird in jedem Jahr zum Stichtag 1. Januar als Totalerhebung durchgeführt. Sie ermittelt Daten über die Leistungsberechtigten des öffentlich-rechtlichen Alterssicherungssystems.

Die Ergebnisse der Versorgungsempfängerstatistik sind Grundlage für politische Entscheidungen, für Änderungen und zur Weiterentwicklung des Dienst-, Besoldungs- und Versorgungsrechts. Die dort zu treffenden Regelungen erfordern sehr detaillierte statistische Ergebnisse, die den jeweils fragten Sachverhalt eingehend beleuchten. Außerdem werden die Ergebnisse für Berechnungen über die zukünftige Entwicklung des Personalbedarfs verwendet. Die Versorgungsempfängerstatistik bildet zudem eine wichtige Datengrundlage für Änderungen des öffentlich-rechtlichen Alterssicherungssystems. Sie ist wichtige Basis für Vorausberechnungen über die Höhe der zukünftigen Versorgungsausgaben. Die Ergebnisse der Versorgungsempfängerstatistik dienen ferner der mittelfristigen Finanzplanung des Bundes und der Länder und sie sind Grundlage für Struktur- und Organisationsuntersuchungen.

Der Berichtskreis der Versorgungsempfängerstatistik umfasst die Leistungsberechtigten des Landes, der Gemeinden und Gemeindeverbände, der Sozialversicherungsträger, der Zweckverbände sowie der rechtlich selbstständigen Einrichtungen in öffentlich-rechtlicher Rechtsform.

Folgende Erhebungsmerkmale werden erfasst:

1. Geburtsmonat und -jahr,
2. Geschlecht, Familienstand,

3. Art des früheren Dienstverhältnisses,
4. Rechtsgrundlage der Versorgung,
5. Art des Versorgungsanspruchs,
6. Laufbahngruppe, Besoldungsgruppe,
7. Wohnort,
8. Ruhegehaltssatz,
9. Bestandsveränderungen im Vorjahr, Grund für den Eintritt des Versorgungsfalles,
10. Bruttoversorgungsbezüge des Vorjahres,
11. Bezügebestandteile im Berichtsmonat,
12. Versorgungsabschlag.

Aufgrund der Geheimhaltungsvorschriften wurden alle Fallzahlen einer Fünfferrundung unterzogen, d.h. wenn die letzte Stelle 2,5 oder größer ist, wird die Ziffer zur 5 – ist sie kleiner als 2,5, wird sie zur 0.

3. Erläuterung der Begriffe

Beschäftigungsbereich

Es wird zwischen Landesbereich, Sozialversicherungsträger und Kommunalbereich unterschieden, die sich weiter untergliedern (vgl. Struktogramm Seite 8):

Landesbereich

Zum Landesbereich gehören der Kernhaushalt und die Sonderrechnungen des Landes sowie die rechtlich selbstständigen Einrichtungen in öffentlich-rechtlicher Rechtsform unter Landesaufsicht (ohne SGB). In Hessen gehören dazu vor allem die Hochschulen (außer den Verwaltungsfachhochschulen), die 2001 aus dem Kernhaushalt des Landes ausgegliedert wurden.

Sozialversicherungsträger

Hierzu zählen die Träger der Sozialversicherung unter Aufsicht des Landes sowie die rechtlich selbstständigen Einrichtungen in öffentlich-rechtlicher Rechtsform nach SGB.

Kommunalbereich

Zum Kommunalbereich gehören die Kernhaushalte und die Sonderrechnungen der Gemeinden und Gemeindeverbände, die Zweckverbände und die rechtlich selbstständigen Einrichtungen in öffentlich-rechtlicher Rechtsform unter kommunaler Aufsicht.

Laufbahngruppen

Die Beamtinnen und Beamte werden unter Berücksichtigung ihres Bildungsabschlusses der ihrer Besoldungsgruppe entsprechenden Laufbahngruppe zugeordnet. Man unterscheidet folgende Laufbahngruppen: einfacher Dienst (bis einschließlich 2013), mittlerer Dienst, gehobener Dienst und höherer Dienst.

Art der Versorgung

Zu den Versorgungsbezügen gehören Ruhegehalt, Witwen-/Witwergeld, Waisengeld und Übergangsgeld.

Empfängerinnen und Empfänger von Ruhegehalt

Beamtinnen und Beamte, Richterinnen und Richter im Ruhestand, ehemalige Angestellte und Arbeiterinnen und Arbeiter mit beamtenrechtlicher Hauptversorgung

Empfängerinnen und Empfänger von Witwen-/Witwergeld.

Hinterbliebene von Ehepartnern und eingetragenen Lebenspartnern von verstorbenen Ruhegehaltsempfängerinnen und Ruhegehaltsempfängern sowie von Bediensteten, die zum Zeitpunkt ihres Todes Anspruch auf Ruhegehalt hatten. Das Witwen-/Witwergeld beträgt 60 % des Ruhegehalts, das der Verstorbene erhalten hat oder hätte erhalten können, wenn er am Todestag in den Ruhestand getreten wäre.

Empfängerinnen und Empfänger von Waisengeld

Hinterbliebene Kinder von verstorbenen Ruhegehaltsempfängerinnen und Ruhegehaltsempfängern sowie von Bediensteten, die zum Zeitpunkt ihres Todes Anspruch auf Ruhegehalt hatten. Das Waisengeld beträgt 12 % des Ruhegehalts bei Halbweisen, 20 % bei Vollweisen und 30 % bei Unfallweisen, dass der Verstorbene erhalten hat oder hätte erhalten können, wenn er am Todestag in den Ruhestand getreten wäre.

Rechtsgrundlage der Versorgung

Man unterscheidet folgende Gruppen: Versorgung nach Beamtenversorgungsrecht, Versorgung nach dem Gesetz zu Artikel 131 Grundgesetz (G 131) und Versorgung nach beamtenrechtlichen Grundsätzen

Empfängerinnen und Empfänger nach Beamtenversorgungsrecht

Hierzu zählen ehemalige Beamtinnen und Beamte, Richterinnen und Richter sowie Hinterbliebene von verstorbenen aktiven Beamtinnen und Beamten und Empfängerinnen und Empfängern von Ruhegehalt.

Empfängerinnen und Empfänger nach dem Gesetz zu Artikel 131 Grundgesetz (G 131)

Nach dem Zweiten Weltkrieg nicht übernommene Beamtinnen und Beamte, Berufssoldaten der früheren Wehrmacht, Führerinnen und Führer des Reichsarbeitsdienstes und sonstige Bedienstete mit Beamtenversorgung sowie ihre Hinterbliebenen.

Empfängerinnen und Empfänger nach beamtenrechtlichen Grundsätzen

Bezieherinnen und Bezieher von Amtsgehalt (Bundespräsidentinnen und Bundespräsidenten, Bundeskanzlerinnen und Bundeskanzler, Ministerpräsidentinnen und Ministerpräsidenten der Länder, Ministerinnen und Minister, Senatorinnen und Senatoren, Parlamentarische Staatssekretärinnen und Staatssekretäre) und Arbeitnehmerinnen und Arbeitnehmer, die aufgrund einer Dienstordnung beschäftigt waren, sowie ihre Hinterbliebenen

Gründe für den Eintritt des Versorgungsfalles

Zu den Gründen für den Eintritt des Versorgungsfalles zählen: Dienstunfähigkeit, Altersgrenze, Tod einer aktiven Beamtin, eines aktiven Beamten oder Ruhegehaltsempfängers (und ein paar seltene sonstige, wie Ablauf der festgesetzten Dienstzeit, Vorruhestand, einstweiliger Ruhestand).

Altersgrenze

Gesetzlich bestimmter Zeitpunkt des Eintritts in den Ruhestand. Dabei unterscheidet man zwischen:

- Besondere Altersgrenze (z.B. Vollzugsdienst, Feuerwehr),
- Hinausgeschobene besondere Altersgrenze auf Antrag,
- Antragsaltersgrenze bei Schwerbehinderung und bei besonderer Altersgrenze,
- Allgemeine Antragsaltersgrenze,
- Gesetzliche Regelaltersgrenze,
- Regelaltersgrenze nach dem 67. Lebensjahr,
- Hinausgeschobene Regelaltersgrenze auf Antrag.

II. Grafiken

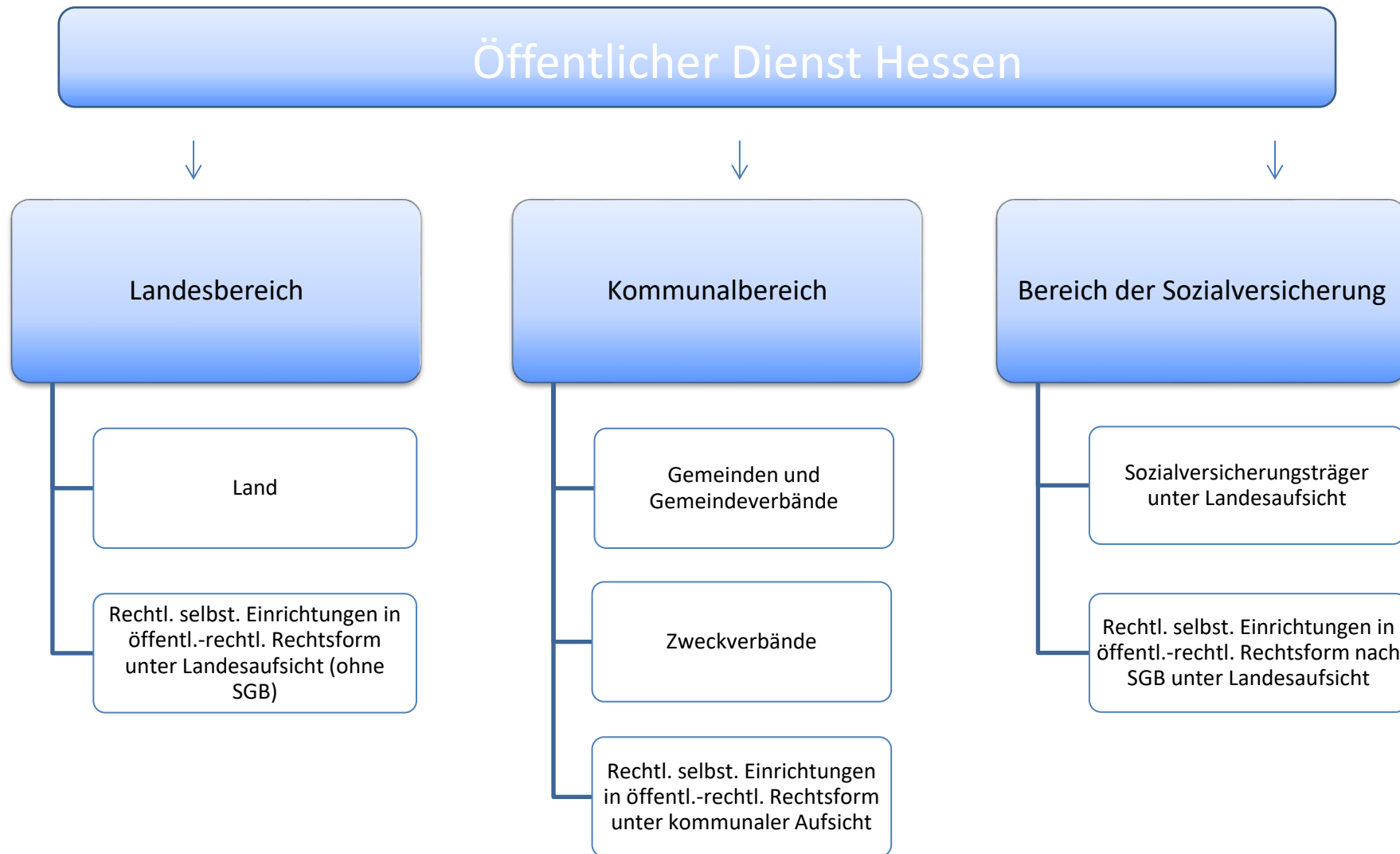

Versorgungsempfängerinnen und Versorgungsempfänger des Landes Hessen 2013 bis 2020

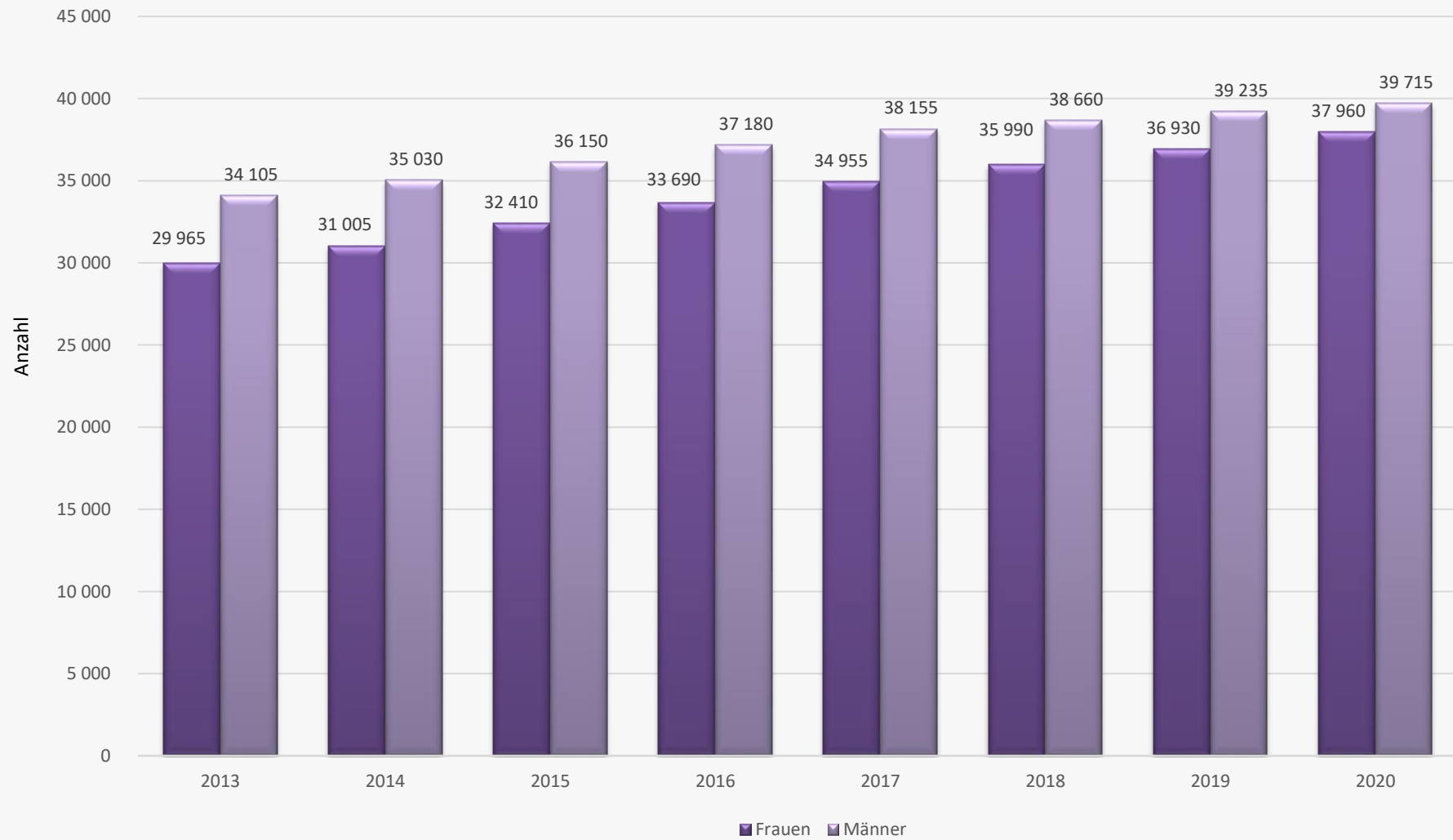

Versorgungsempfängerinnen und Versorgungsempfänger der Gemeinden und Gemeindeverbände in Hessen 2013 bis 2020

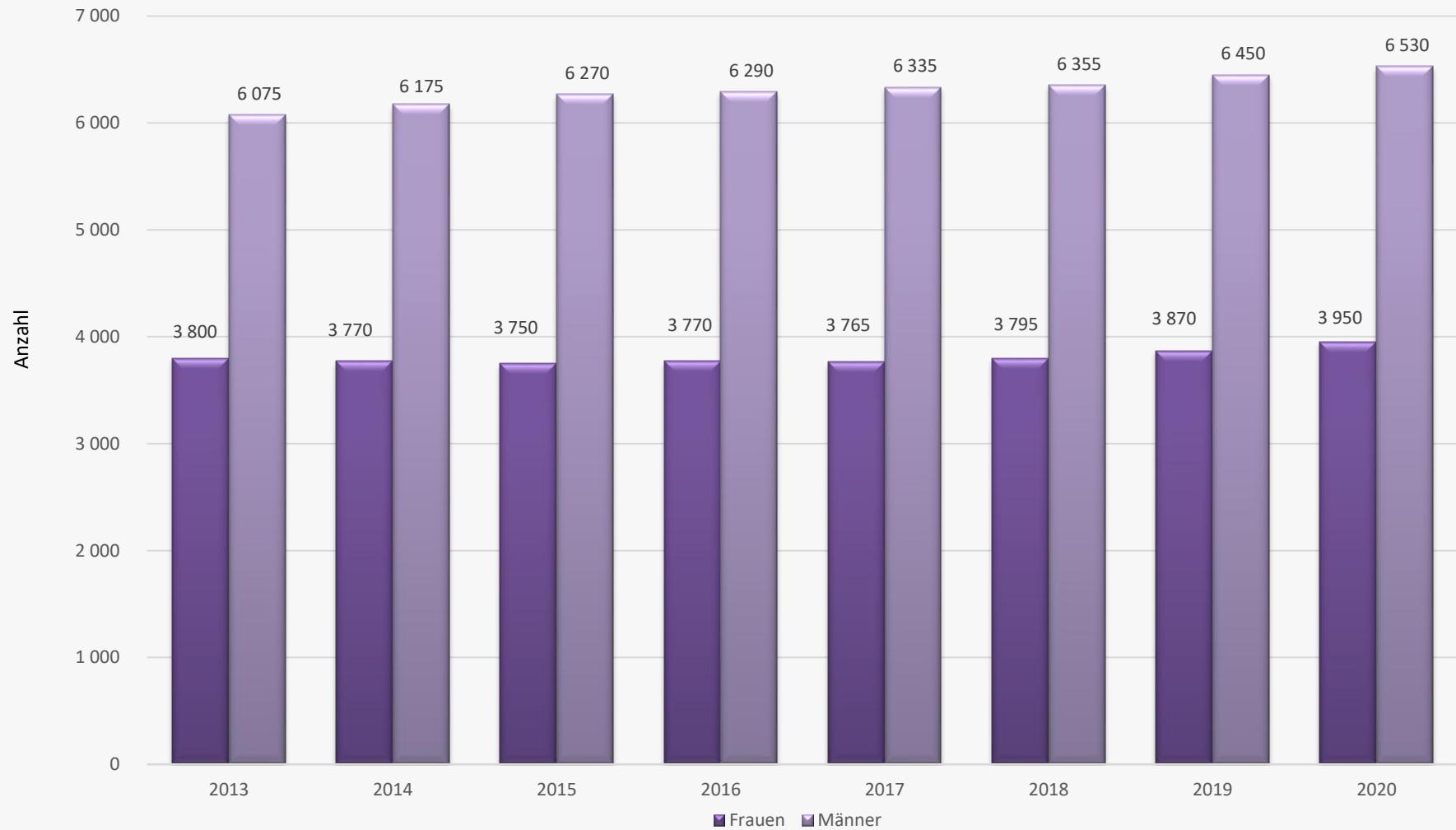

Quelle: Versorgungsempfängerstatistik

Versorgungsempfängerinnen und Versorgungsempfänger¹⁾ des Landes Hessen am 1. Januar 2020 nach Alter und Geschlecht

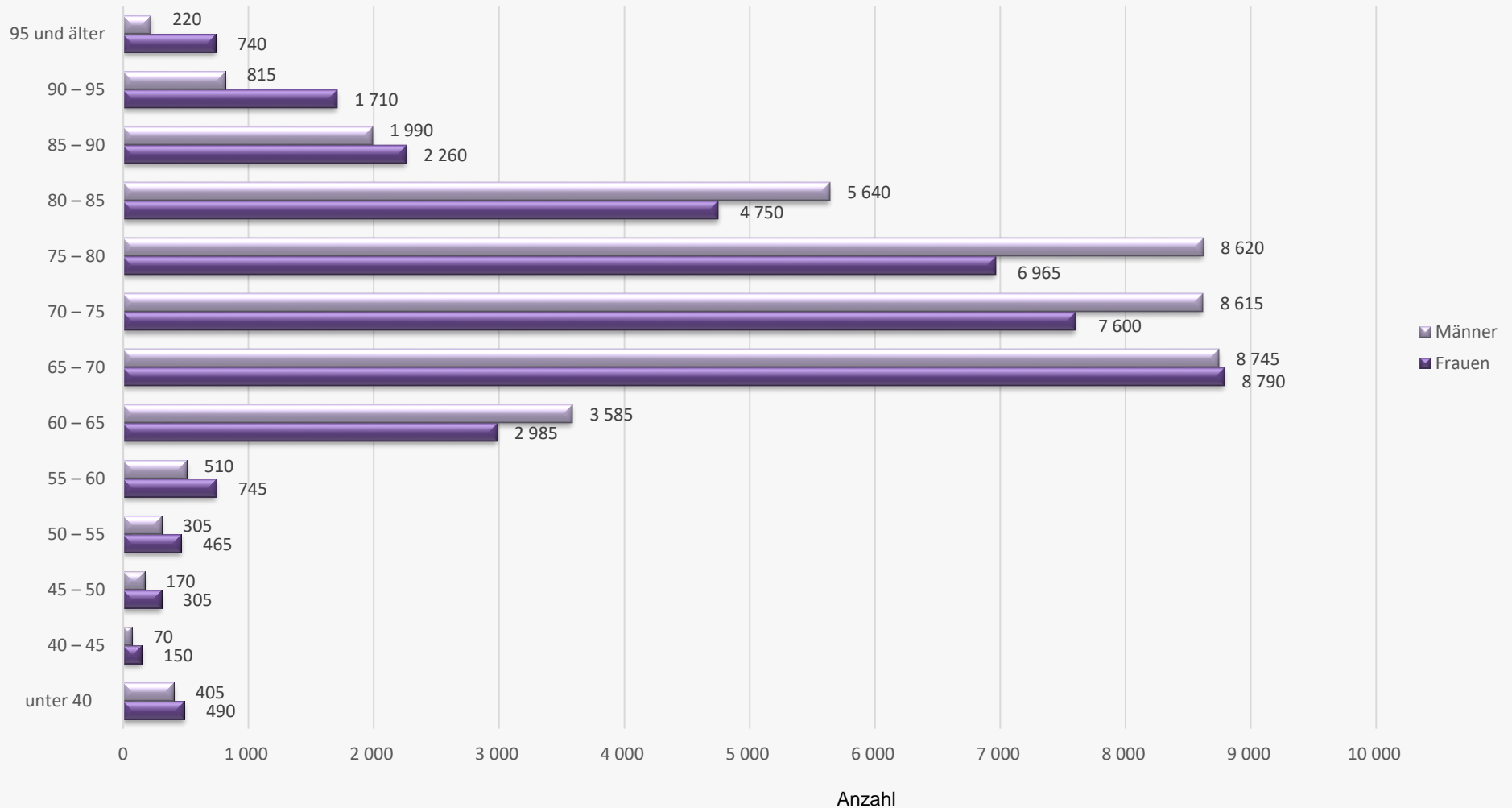

1) Bezieherinnen und Bezieher von Ruhegehalt, Witwen-/Witwergeld und Waisengeld.
Quelle: Versorgungsempfängerstatistik

Versorgungsempfängerinnen und Versorgungsempfänger¹⁾ der Gemeinden und Gemeindeverbände in Hessen am 1. Januar 2020 nach Alter und Geschlecht

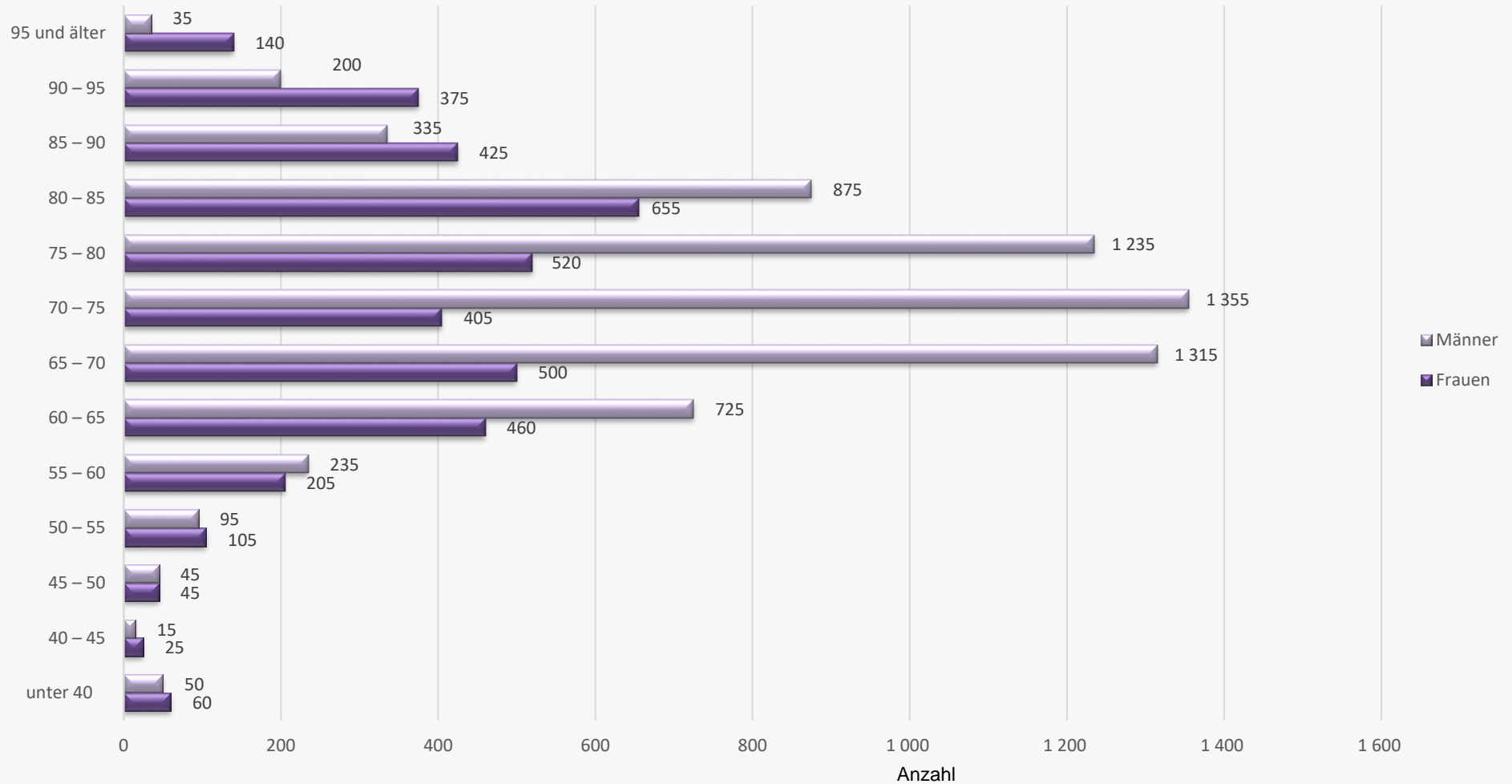

1) Bezieherinnen und Bezieher von Ruhegehalt, Witwen-/Witwergeld und Waisengeld.
Quelle: Versorgungsempfängerstatistik

III. Tabellenteil

A.1. Versorgungsempfängerinnen und Versorgungsempfänger in Hessen 2013 bis 2020 nach Beschäftigungsbereichen und Art der Versorgung

Beschäftigungsbereich und Art der Versorgung	jeweils zum 1. Januar							
	2013	2014	2015	2016	2017	2018	2019	2020
Insgesamt	77 780	79 905	82 595	85 050	87 470	89 195	90 995	92 810
Ruhegehalt	59 160	61 430	64 115	66 580	69 070	70 795	72 700	74 435
Witwen- und Witwergeld	17 145	17 045	17 060	17 070	17 020	17 035	17 030	17 130
Waisengeld	1 475	1 430	1 420	1 395	1 375	1 360	1 260	1 240
Land	64 070	66 035	68 560	70 870	73 105	74 650	76 165	77 675
Ruhegehalt	49 660	51 705	54 160	56 500	58 770	60 320	61 900	63 280
Witwen- und Witwergeld	13 210	13 170	13 235	13 225	13 205	13 210	13 230	13 370
Waisengeld	1 200	1 160	1 165	1 140	1 130	1 115	1 035	1 030
Gemeinden, Gemeindenverbände	9 880	9 940	10 020	10 055	10 100	10 155	10 320	10 480
Ruhegehalt	6 645	6 790	6 940	6 995	7 115	7 220	7 435	7 645
Witwen- und Witwergeld	3 025	2 950	2 890	2 875	2 815	2 770	2 730	2 690
Waisengeld	205	200	190	185	170	160	155	145
Zweckverbände	170	185	190	195	200	200	205	205
Ruhegehalt	140	150	155	160	160	160	165	165
Witwen- und Witwergeld	30	30	35	35	35	35	40	40
Waisengeld	0	5	5	5	5	5	5	5
Sozialversicherungsträger	1 635	1 615	1 600	1 590	1 580	1 585	1 580	1 590
Ruhegehalt	1 100	1 090	1 085	1 080	1 070	1 080	1 095	1 125
Witwen- und Witwergeld	510	500	490	480	480	470	455	440
Waisengeld	25	25	30	30	35	35	30	25
Rechtl. selbst. Einrichtungen in öffentl.-rechtl. Rechtsform unter Landesaufsicht (ohne SGB)	1 910	2 025	2 120	2 240	2 385	2 430	2 560	2 690
Ruhegehalt	1 540	1 625	1 710	1 785	1 895	1 890	1 995	2 105
Witwen- und Witwergeld	330	360	375	420	455	495	525	545
Waisengeld	35	40	35	35	35	45	40	35
Rechtl. selbst. Einrichtungen in öffentl.-rechtl. Rechtsform unter kommunaler Aufsicht	25	25	25	25	30	115	110	115
Ruhegehalt	15	15	20	20	25	85	80	90
Witwen- und Witwergeld	5	5	5	5	5	25	25	25
Waisengeld	5	0	0	0	5	0	0	0
Rechtl. selbst. Einrichtungen in öffentl.-rechtl. Rechtsform unter Landesaufsicht nach SGB	95	85	75	70	65	60	60	55
Ruhegehalt	55	50	45	45	40	35	35	30
Witwen- und Witwergeld	40	35	30	30	25	25	25	20
Waisengeld	0	0	0	0	0	0	0	0

A.1. Versorgungsempfängerinnen in Hessen 2013 bis 2020 nach Beschäftigungsbereichen und Art der Versorgung

Beschäftigungsbereich und Art der Versorgung	jeweils zum 1. Januar							
	2013	2014	2015	2016	2017	2018	2019	2020
Zusammen	35 035	36 080	37 490	38 855	40 180	41 340	42 420	43 590
Ruhegehalt	18 255	19 465	20 930	22 350	23 775	24 945	26 145	27 300
Witwengeld	16 085	15 930	15 865	15 810	15 720	15 695	15 635	15 655
Waisengeld	695	685	695	695	685	695	640	630
Land	29 965	31 005	32 410	33 690	34 955	35 990	36 930	37 960
Ruhegehalt	17 200	18 350	19 745	21 095	22 425	23 480	24 510	25 480
Witwengeld	12 195	12 100	12 095	12 030	11 965	11 935	11 895	11 960
Waisengeld	565	555	570	570	560	575	525	520
Gemeinden, Gemeindenverbände	3 800	3 770	3 750	3 770	3 765	3 795	3 870	3 950
Ruhegehalt	710	755	805	845	910	990	1 110	1 235
Witwengeld	2 990	2 915	2 855	2 835	2 775	2 730	2 685	2 645
Waisengeld	100	100	90	85	85	80	75	70
Zweckverbände	40	45	50	50	50	55	60	55
Ruhegehalt	10	15	15	15	15	15	20	20
Witwengeld	30	30	35	35	35	35	40	40
Waisengeld	0	0	0	0	0	0	0	0
Sozialversicherungsträger	650	645	640	635	645	650	655	660
Ruhegehalt	140	145	150	155	160	170	195	215
Witwengeld	500	485	475	465	465	460	445	430
Waisengeld	10	10	15	15	20	20	15	15
Rechtl. selbst. Einrichtungen in öffentl.-rechtl. Rechtsform unter Landesaufsicht (ohne SGB)	505	550	580	650	705	765	815	865
Ruhegehalt	160	175	190	215	235	250	275	310
Witwengeld	325	355	370	415	450	490	520	535
Waisengeld	20	20	20	20	20	25	20	20
Rechtl. selbst. Einrichtungen in öffentl.-rechtl. Rechtsform unter kommunaler Aufsicht	10	10	10	10	15	45	45	50
Ruhegehalt	5	5	5	5	10	15	20	25
Witwengeld	5	5	5	5	5	25	25	25
Waisengeld	0	0	0	0	0	0	0	0
Rechtl. selbst. Einrichtungen in öffentl.-rechtl. Rechtsform unter Landesaufsicht nach SGB	65	60	55	50	45	45	45	40
Ruhegehalt	30	25	20	25	20	20	20	20
Witwengeld	35	35	30	25	25	25	25	20
Waisengeld	0	0	0	0	0	0	0	0

A. 2. Versorgungsempfängerinnen und Versorgungsempfänger in Hessen am 1. Januar 2020 nach Laufbahngruppen, Rechtsgrundlage und Art der Versorgung

Rechtsgrundlage der Versorgung und Laufbahngruppe	Insgesamt	Ruhegehalt	Witwen- und Witwergeld	Waisengeld
Insgesamt				
Insgesamt	92 810	74 435	17 130	1 240
Höherer Dienst	39 080	30 785	7 795	500
Gehobener Dienst	44 725	37 530	6 620	575
Mittlerer Dienst	8 510	5 845	2 505	160
Einfacher Dienst	435	250	180	5
Sonstige	55	30	25	0
nach Beamtenversorgungsrecht	91 620	73 610	16 790	1 220
Höherer Dienst	38 875	30 630	7 745	500
Gehobener Dienst	44 045	37 060	6 420	565
Mittlerer Dienst	8 255	5 670	2 435	150
Einfacher Dienst	435	250	180	5
Sonstige	10	5	10	0
nach beamtenrechtlichen Grundsätzen	1 190	825	340	20
Höherer Dienst	205	155	50	0
Gehobener Dienst	680	475	200	10
Mittlerer Dienst	255	175	75	5
Einfacher Dienst	0	0	0	0
Sonstige	45	25	20	0
nach G131	0	0	0	0
Höherer Dienst	0	0	0	0
Gehobener Dienst	0	0	0	0
Mittlerer Dienst	0	0	0	0
Einfacher Dienst	0	0	0	0
Sonstige	0	0	0	0
darunter Frauen				
Zusammen	43 590	27 300	15 655	630
Höherer Dienst	16 125	8 590	7 275	260
Gehobener Dienst	23 455	17 435	5 740	280
Mittlerer Dienst	3 775	1 260	2 440	80
Einfacher Dienst	195	10	180	5
Sonstige	35	10	25	0
nach Beamtenversorgungsrecht	43 100	27 165	15 320	620
Höherer Dienst	16 055	8 570	7 225	260
Gehobener Dienst	23 200	17 385	5 540	280
Mittlerer Dienst	3 640	1 200	2 365	75
Einfacher Dienst	195	10	180	5
Sonstige	10	0	10	0
nach beamtenrechtlichen Grundsätzen	485	140	340	10
Höherer Dienst	65	15	50	0
Gehobener Dienst	255	55	195	5
Mittlerer Dienst	135	60	70	5
Einfacher Dienst	0	0	0	0
Sonstige	30	10	20	0
nach G131	0	0	0	0
Höherer Dienst	0	0	0	0
Gehobener Dienst	0	0	0	0
Mittlerer Dienst	0	0	0	0
Einfacher Dienst	0	0	0	0
Sonstige	0	0	0	0

B. 1. Versorgungsempfängerinnen und Versorgungsempfänger des Landes Hessen am 1. Januar 2020 nach Laufbahngruppen, Rechtsgrundlage und Art der Versorgung

Rechtsgrundlage der Versorgung und Laufbahngruppe	Insgesamt	Ruhegehalt	Witwen- und Witwergeld	Waisengeld
Insgesamt				
Insgesamt	77 675	63 280	13 370	1 030
Höherer Dienst	32 355	25 690	6 225	435
Gehobener Dienst	38 860	33 190	5 200	475
Mittlerer Dienst	6 035	4 155	1 770	110
Einfacher Dienst	425	245	175	5
Sonstige	0	0	0	0
nach Beamtenversorgungsrecht	77 630	63 240	13 365	1 025
Höherer Dienst	32 310	25 650	6 225	435
Gehobener Dienst	38 860	33 190	5 200	475
Mittlerer Dienst	6 035	4 155	1 770	110
Einfacher Dienst	425	245	175	5
Sonstige	0	0	0	0
nach beamtenrechtlichen Grundsätzen	45	40	5	0
Höherer Dienst	45	40	5	0
Gehobener Dienst	0	0	0	0
Mittlerer Dienst	0	0	0	0
Einfacher Dienst	0	0	0	0
Sonstige	0	0	0	0
darunter Frauen				
Zusammen	37 960	25 480	11 960	520
Höherer Dienst	13 980	8 025	5 730	225
Gehobener Dienst	21 055	16 480	4 345	230
Mittlerer Dienst	2 735	965	1 715	60
Einfacher Dienst	185	10	170	5
Sonstige	0	0	0	0
nach Beamtenversorgungsrecht	37 945	25 470	11 955	520
Höherer Dienst	13 965	8 015	5 725	225
Gehobener Dienst	21 055	16 480	4 345	230
Mittlerer Dienst	2 735	965	1 715	60
Einfacher Dienst	185	10	170	5
Sonstige	0	0	0	0
nach beamtenrechtlichen Grundsätzen	15	10	5	0
Höherer Dienst	15	10	5	0
Gehobener Dienst	0	0	0	0
Mittlerer Dienst	0	0	0	0
Einfacher Dienst	0	0	0	0
Sonstige	0	0	0	0

**B. 2. Versorgungsempfängerinnen und Versorgungsempfänger der rechtl. selbst.
Einrichtungen in öffentl.-rechtl. Rechtsform unter Landesaufsicht (ohne SGB) in Hessen
am 1. Januar 2020 nach Laufbahngruppen, Rechtsgrundlage und Art der Versorgung**

Rechtsgrundlage der Versorgung und Laufbahngruppe	Insgesamt	Ruhegehalt	Witwen- und Witwergeld	Waisengeld
Insgesamt				
Insgesamt	2 690	2 105	545	35
Höherer Dienst	2 520	1 955	530	35
Gehobener Dienst	140	130	10	0
Mittlerer Dienst	20	15	5	0
Einfacher Dienst	5	0	0	0
Sonstige	0	0	0	0
nach Beamtenversorgungsrecht	2 690	2 105	545	35
Höherer Dienst	2 520	1 955	530	35
Gehobener Dienst	140	130	10	0
Mittlerer Dienst	20	15	5	0
Einfacher Dienst	5	0	0	0
Sonstige	0	0	0	0
nach beamtenrechtlichen Grundsätzen	0	0	0	0
Höherer Dienst	0	0	0	0
Gehobener Dienst	0	0	0	0
Mittlerer Dienst	0	0	0	0
Einfacher Dienst	0	0	0	0
Sonstige	0	0	0	0
darunter Frauen				
Zusammen	865	310	535	20
Höherer Dienst	765	220	520	20
Gehobener Dienst	90	80	10	0
Mittlerer Dienst	10	5	5	0
Einfacher Dienst	0	0	0	0
Sonstige	0	0	0	0
nach Beamtenversorgungsrecht	865	310	535	20
Höherer Dienst	765	220	520	20
Gehobener Dienst	90	80	10	0
Mittlerer Dienst	10	5	5	0
Einfacher Dienst	0	0	0	0
Sonstige	0	0	0	0
nach beamtenrechtlichen Grundsätzen	0	0	0	0
Höherer Dienst	0	0	0	0
Gehobener Dienst	0	0	0	0
Mittlerer Dienst	0	0	0	0
Einfacher Dienst	0	0	0	0
Sonstige	0	0	0	0

**B. 3. Versorgungsempfängerinnen und Versorgungsempfänger nach Beamten-
versorgungsrecht des Landes Hessen am 1. Januar 2020 nach Altersgruppen und Art der
Versorgung**

Altersgruppe in Jahren	Insgesamt	Ruhegehalt	Witwen- und Witwergeld	Waisengeld
Insgesamt				
Insgesamt	77 630	63 240	13 365	1 025
unter 15	170	0	0	170
15 bis unter 20	195	0	0	195
20 bis unter 25	260	0	0	260
25 bis unter 30	110	0	0	110
30 bis unter 35	45	15	5	25
35 bis unter 40	110	75	15	20
40 bis unter 45	220	150	50	20
45 bis unter 50	470	355	85	30
50 bis unter 55	770	525	200	40
55 bis unter 60	1 255	805	400	50
60 bis unter 65	6 565	5 775	750	40
65 bis unter 70	17 535	16 270	1 240	30
70 bis unter 75	16 220	14 485	1 715	15
75 bis unter 80	15 585	12 950	2 625	10
80 bis unter 85	10 390	7 715	2 665	10
85 bis unter 90	4 250	2 565	1 680	0
90 bis unter 95	2 525	1 165	1 365	0
95 und mehr	960	390	570	0
darunter Frauen				
Zusammen	37 945	25 470	11 955	520
unter 15	100	0	0	100
15 bis unter 20	100	0	0	100
20 bis unter 25	135	0	0	135
25 bis unter 30	60	0	0	60
30 bis unter 35	25	5	5	15
35 bis unter 40	70	45	15	5
40 bis unter 45	150	100	40	10
45 bis unter 50	305	225	70	10
50 bis unter 55	465	280	165	15
55 bis unter 60	745	385	345	15
60 bis unter 65	2 985	2 290	680	15
65 bis unter 70	8 790	7 725	1 055	10
70 bis unter 75	7 600	6 125	1 465	5
75 bis unter 80	6 965	4 695	2 260	10
80 bis unter 85	4 750	2 315	2 425	10
85 bis unter 90	2 260	680	1 575	0
90 bis unter 95	1 710	410	1 300	0
95 und mehr	740	185	555	0

**B. 4. Zugänge von Ruhegehaltsempfängerinnen und Ruhegehaltsempfängern nach
Beamtenversorgungsrecht des Landes Hessen im Jahr 2019 nach Gründen für
den Eintritt des Versorgungsfalles**

Grund für den Eintritt des Versorgungsfalles	Beamtinnen und Beamte sowie Richterinnen und Richter insgesamt	davon		
		im Schuldiens	im Vollzugsdienst	in übrigen Bereichen
Insgesamt				
Insgesamt	2 965	1 670	510	780
Dienstunfähigkeit				
unter 45 Jahre	40	20	10	10
45 bis unter 50 Jahre	45	15	20	10
50 bis unter 55 Jahre	50	25	15	10
55 bis unter 60 Jahre	85	35	25	20
60 Jahre und älter	125	95	0	30
Besondere Altersgrenze (z.B. Vollzugsdienst, Feuerwehr)	360	0	360	0
Hinausgeschobene besondere Altersgrenze auf Antrag	70	0	70	0
Antragsaltersgrenze bei Schwerbehinderung und bei besonderer Altersgrenze	365	215	0	145
Allgemeine Antragsaltersgrenze	1 125	760	0	365
Gesetzliche Regelaltersgrenze	540	370	0	170
Regelaltersgrenze nach dem 67. Lebensjahr	0	0	0	0
Hinausgeschobene Regelaltersgrenze auf Antrag	150	135	0	15
Einstweiliger Ruhestand	0	0	0	0
Ablauf der festgesetzten Dienstzeit	0	0	0	0
Sonstige Gründe	0	0	0	0
darunter Frauen				
Zusammen	1 405	1 070	35	300
Dienstunfähigkeit				
unter 45 Jahre	30	15	5	10
45 bis unter 50 Jahre	35	15	15	10
50 bis unter 55 Jahre	30	20	5	5
55 bis unter 60 Jahre	40	30	0	10
60 Jahre und älter	80	65	0	15
Besondere Altersgrenze (z.B. Vollzugsdienst, Feuerwehr)	5	0	5	0
Hinausgeschobene besondere Altersgrenze auf Antrag	0	0	0	0
Antragsaltersgrenze bei Schwerbehinderung und bei besonderer Altersgrenze	195	145	0	50
Allgemeine Antragsaltersgrenze	670	530	0	140
Gesetzliche Regelaltersgrenze	245	185	0	60
Regelaltersgrenze nach dem 67. Lebensjahr	0	0	0	0
Hinausgeschobene Regelaltersgrenze auf Antrag	80	75	0	5
Einstweiliger Ruhestand	0	0	0	0
Ablauf der festgesetzten Dienstzeit	0	0	0	0
Sonstige Gründe	0	0	0	0

B. 5. Durchschnittlicher Ruhegehaltssatz und durchschnittliche Versorgungsbezüge der Empfängerinnen und Empfänger von Ruhegehalt und Witwen-/Witwergeld nach Beamtenversorgungsrecht des öffentlichen Dienstes des Landes Hessen nach Laufbahngruppen 2016 bis 2020

Laufbahngruppe	Ruhegehaltssatz bei										Versorgungsbezüge bei									
	Ruhegehalt					Witwen-/Witwergeld					Ruhegehalt					Witwen-/Witwergeld				
	2016	2017	2018	2019	2020	2016	2017	2018	2019	2020	2016	2017	2018	2019	2020	2016	2017	2018	2019	2020
	%										Euro									

Beamtinnen und Beamten sowie Richterinnen und Richtern

Insgesamt	67,0	66,9	66,7	66,5	66,3	68,4	68,4	68,4	68,3	68,3	3 095	3 097	3 160	3 210	3 293	1 836	1 845	1 889	1 927	1 992
Höherer Dienst	68,0	67,9	67,7	67,5	67,2	68,7	68,7	68,7	68,7	68,6	3 719	3 719	3 755	3 820	3 921	2 216	2 223	2 269	2 313	2 386
Gehobener Dienst	66,6	66,4	66,1	65,9	65,7	68,3	68,4	68,3	68,2	68,2	2 816	2 822	2 826	2 877	2 958	1 658	1 667	1 684	1 717	1 772
Mittlerer Dienst	65,8	65,6	65,4	65,1	64,9	68,6	68,4	68,3	68,2	68,0	2 061	2 059	2 114	2 145	2 202	1 260	1 266	1 302	1 326	1 363
Einfacher Dienst	59,8	59,6	59,2	58,9	58,8	61,8	61,8	61,3	61,3	61,2	1 410	1 419	1 477	1 506	1 552	821	820	856	866	896
Sonstige	—	—	—	—	—	—	—	—	—	—	—	—	—	—	—	—	—	—	—	—

darunter Beamtinnen und Richterinnen

Zusammen	62,2	62,1	61,9	61,6	61,3	69,4	69,4	69,4	69,4	69,3	2 773	2 775	2 833	2 879	2 953	1 876	1 886	1 931	1 970	2 038
Höherer Dienst	62,9	62,7	62,8	62,5	62,1	69,5	69,5	69,4	69,4	69,4	3 225	3 229	3 281	3 336	3 423	2 260	2 269	2 316	2 359	2 434
Gehobener Dienst	62,2	62,1	61,7	61,4	61,2	69,9	69,9	69,9	69,9	69,9	2 641	2 645	2 663	2 711	2 784	1 707	1 714	1 733	1 767	1 824
Mittlerer Dienst	56,2	56,3	56,3	56,3	56,5	68,9	68,8	68,7	68,6	68,5	1 787	1 787	1 849	1 891	1 954	1 270	1 278	1 313	1 338	1 377
Einfacher Dienst	47,6	47,0	47,0	47,0	47,4	62,0	62,0	61,5	61,5	61,4	1 503	1 444	1 501	1 533	1 654	819	819	854	864	894
Sonstige	—	—	—	—	—	—	—	—	—	—	—	—	—	—	—	—	—	—	—	—

C. 1. Versorgungsempfängerinnen und Versorgungsempfänger der Sozialversicherungsträger in Hessen am 1. Januar 2020 nach Laufbahngruppen, Rechtsgrundlage und Art der Versorgung

Rechtsgrundlage der Versorgung und Laufbahngruppe	Insgesamt	Ruhegehalt	Witwen- und Witwergeld	Waisengeld
Insgesamt				
Insgesamt	1 590	1 125	440	25
Höherer Dienst	315	220	90	5
Gehobener Dienst	985	705	265	15
Mittlerer Dienst	290	195	85	5
Einfacher Dienst	0	0	0	0
Sonstige	0	0	0	0
nach Beamtenversorgungsrecht	505	370	125	10
Höherer Dienst	155	110	45	0
Gehobener Dienst	315	235	70	10
Mittlerer Dienst	35	20	15	0
Einfacher Dienst	0	0	0	0
Sonstige	0	0	0	0
nach beamtenrechtlichen Grundsätzen	1 085	755	315	15
Höherer Dienst	155	110	45	0
Gehobener Dienst	670	470	195	10
Mittlerer Dienst	255	175	75	5
Einfacher Dienst	0	0	0	0
Sonstige	0	0	0	0
nach G131	0	0	0	0
Höherer Dienst	0	0	0	0
Gehobener Dienst	0	0	0	0
Mittlerer Dienst	0	0	0	0
Einfacher Dienst	0	0	0	0
Sonstige	0	0	0	0
darunter Frauen				
Zusammen	660	215	430	15
Höherer Dienst	115	30	85	0
Gehobener Dienst	385	120	255	10
Mittlerer Dienst	155	65	85	5
Einfacher Dienst	0	0	0	0
Sonstige	0	0	0	0
nach Beamtenversorgungsrecht	220	95	120	5
Höherer Dienst	65	25	40	0
Gehobener Dienst	135	65	65	5
Mittlerer Dienst	20	5	15	0
Einfacher Dienst	0	0	0	0
Sonstige	0	0	0	0
nach beamtenrechtlichen Grundsätzen	435	120	310	10
Höherer Dienst	50	5	45	0
Gehobener Dienst	250	55	190	5
Mittlerer Dienst	135	60	70	5
Einfacher Dienst	0	0	0	0
Sonstige	0	0	0	0
nach G131	0	0	0	0
Höherer Dienst	0	0	0	0
Gehobener Dienst	0	0	0	0
Mittlerer Dienst	0	0	0	0
Einfacher Dienst	0	0	0	0
Sonstige	0	0	0	0

**C. 2. Versorgungsempfängerinnen und Versorgungsempfänger der rechtl. selbst.
Einrichtungen in öffentl.-rechtl. Rechtsform unter Landesaufsicht nach SGB in Hessen
am 1. Januar 2020 nach Laufbahngruppen, Rechtsgrundlage und Art der Versorgung**

Rechtsgrundlage der Versorgung und Laufbahngruppe	Insgesamt	Ruhegehalt	Witwen- und Witwergeld	Waisengeld
Insgesamt				
Insgesamt	55	30	20	0
Höherer Dienst	50	30	20	0
Gehobener Dienst	0	0	0	0
Mittlerer Dienst	0	0	0	0
Einfacher Dienst	0	0	0	0
Sonstige	0	0	0	0
nach Beamtenversorgungsrecht	55	30	20	0
Höherer Dienst	50	30	20	0
Gehobener Dienst	0	0	0	0
Mittlerer Dienst	0	0	0	0
Einfacher Dienst	0	0	0	0
Sonstige	0	0	0	0
nach beamtenrechtlichen Grundsätzen	0	0	0	0
Höherer Dienst	0	0	0	0
Gehobener Dienst	0	0	0	0
Mittlerer Dienst	0	0	0	0
Einfacher Dienst	0	0	0	0
Sonstige	0	0	0	0
darunter Frauen				
Zusammen	40	20	20	0
Höherer Dienst	40	20	20	0
Gehobener Dienst	0	0	0	0
Mittlerer Dienst	0	0	0	0
Einfacher Dienst	0	0	0	0
Sonstige	0	0	0	0
nach Beamtenversorgungsrecht	40	20	20	0
Höherer Dienst	40	20	20	0
Gehobener Dienst	0	0	0	0
Mittlerer Dienst	0	0	0	0
Einfacher Dienst	0	0	0	0
Sonstige	0	0	0	0
nach beamtenrechtlichen Grundsätzen	0	0	0	0
Höherer Dienst	0	0	0	0
Gehobener Dienst	0	0	0	0
Mittlerer Dienst	0	0	0	0
Einfacher Dienst	0	0	0	0
Sonstige	0	0	0	0

D. 1. Versorgungsempfängerinnen und Versorgungsempfänger der Gemeinden und Gemeindeverbände in Hessen am 1. Januar 2020 nach Laufbahngruppen, Rechtsgrundlage und Art der Versorgung

Rechtsgrundlage der Versorgung und Laufbahngruppe	Insgesamt	Ruhegehalt	Witwen- und Witwergeld	Waisengeld
Insgesamt				
Insgesamt	10 480	7 645	2 690	145
Höherer Dienst	3 685	2 765	900	25
Gehobener Dienst	4 595	3 395	1 120	75
Mittlerer Dienst	2 145	1 460	640	40
Einfacher Dienst	10	0	5	0
Sonstige	50	20	25	0
nach Beamtenversorgungsrecht	10 430	7 620	2 670	140
Höherer Dienst	3 685	2 765	900	25
Gehobener Dienst	4 585	3 390	1 115	75
Mittlerer Dienst	2 145	1 460	640	40
Einfacher Dienst	10	0	5	0
Sonstige	10	5	5	0
nach beamtenrechtlichen Grundsätzen	50	25	25	5
Höherer Dienst	0	0	0	0
Gehobener Dienst	10	5	5	0
Mittlerer Dienst	0	0	0	0
Einfacher Dienst	0	0	0	0
Sonstige	40	20	20	0
darunter Frauen				
Zusammen	3 950	1 235	2 645	70
Höherer Dienst	1 180	280	890	10
Gehobener Dienst	1 870	730	1 095	40
Mittlerer Dienst	865	220	630	15
Einfacher Dienst	5	0	5	0
Sonstige	35	5	25	0
nach Beamtenversorgungsrecht	3 920	1 230	2 620	70
Höherer Dienst	1 180	280	890	10
Gehobener Dienst	1 860	730	1 090	40
Mittlerer Dienst	865	220	630	15
Einfacher Dienst	5	0	5	0
Sonstige	5	0	5	0
nach beamtenrechtlichen Grundsätzen	30	5	25	0
Höherer Dienst	0	0	0	0
Gehobener Dienst	5	0	5	0
Mittlerer Dienst	0	0	0	0
Einfacher Dienst	0	0	0	0
Sonstige	25	5	20	0

D. 2. Versorgungsempfängerinnen und Versorgungsempfänger der Zweckverbände in Hessen am 1. Januar 2020 nach Laufbahngruppen, Rechtsgrundlage und Art der Versorgung

Rechtsgrundlage der Versorgung und Laufbahngruppe	Insgesamt	Ruhegehalt	Witwen- und Witwergeld	Waisengeld
Insgesamt				
Insgesamt	205	165	40	5
Höherer Dienst	130	105	25	0
Gehobener Dienst	70	60	10	5
Mittlerer Dienst	0	0	0	0
Einfacher Dienst	0	0	0	0
Sonstige	5	5	0	0
nach Beamtenversorgungsrecht	200	160	40	5
Höherer Dienst	130	100	25	0
Gehobener Dienst	70	60	10	5
Mittlerer Dienst	0	0	0	0
Einfacher Dienst	0	0	0	0
Sonstige	0	0	0	0
nach beamtenrechtlichen Grundsätzen	5	5	0	0
Höherer Dienst	0	0	0	0
Gehobener Dienst	0	0	0	0
Mittlerer Dienst	0	0	0	0
Einfacher Dienst	0	0	0	0
Sonstige	5	5	0	0
darunter Frauen				
Zusammen	55	20	40	0
Höherer Dienst	40	10	25	0
Gehobener Dienst	20	5	10	0
Mittlerer Dienst	0	0	0	0
Einfacher Dienst	0	0	0	0
Sonstige	0	0	0	0
nach Beamtenversorgungsrecht	55	20	40	0
Höherer Dienst	40	10	25	0
Gehobener Dienst	20	5	10	0
Mittlerer Dienst	0	0	0	0
Einfacher Dienst	0	0	0	0
Sonstige	0	0	0	0
nach beamtenrechtlichen Grundsätzen	0	0	0	0
Höherer Dienst	0	0	0	0
Gehobener Dienst	0	0	0	0
Mittlerer Dienst	0	0	0	0
Einfacher Dienst	0	0	0	0
Sonstige	0	0	0	0

**D. 3. Versorgungsempfängerinnen und Versorgungsempfänger der rechtl. selbst.
Einrichtungen in öffentl.-rechtl. Rechtsform unter kommunaler Aufsicht in Hessen
am 1. Januar 2020 nach Laufbahngruppen, Rechtsgrundlage und Art der Versorgung**

Rechtsgrundlage der Versorgung und Laufbahngruppe	Insgesamt	Ruhegehalt	Witwen- und Witwergeld	Waisengeld
Insgesamt				
Insgesamt	115	90	25	0
Höherer Dienst	25	15	5	0
Gehobener Dienst	70	55	15	0
Mittlerer Dienst	20	15	5	0
Einfacher Dienst	0	0	0	0
Sonstige	5	5	0	0
nach Beamtenversorgungsrecht	110	85	25	0
Höherer Dienst	20	15	5	0
Gehobener Dienst	70	55	15	0
Mittlerer Dienst	20	15	5	0
Einfacher Dienst	0	0	0	0
Sonstige	0	0	0	0
nach beamtenrechtlichen Grundsätzen	5	5	0	0
Höherer Dienst	5	5	0	0
Gehobener Dienst	0	0	0	0
Mittlerer Dienst	0	0	0	0
Einfacher Dienst	0	0	0	0
Sonstige	5	5	0	0
darunter Frauen				
Zusammen	50	25	25	0
Höherer Dienst	10	5	5	0
Gehobener Dienst	35	15	15	0
Mittlerer Dienst	10	5	5	0
Einfacher Dienst	0	0	0	0
Sonstige	0	0	0	0
nach Beamtenversorgungsrecht	50	25	25	0
Höherer Dienst	5	0	5	0
Gehobener Dienst	35	15	15	0
Mittlerer Dienst	10	5	5	0
Einfacher Dienst	0	0	0	0
Sonstige	0	0	0	0
nach beamtenrechtlichen Grundsätzen	0	0	0	0
Höherer Dienst	0	0	0	0
Gehobener Dienst	0	0	0	0
Mittlerer Dienst	0	0	0	0
Einfacher Dienst	0	0	0	0
Sonstige	0	0	0	0

D. 4 . Versorgungsempfängerinnen und Versorgungsempfänger nach Beamtenversorgungsrecht der Gemeinden und Gemeindeverbände in Hessen am 1. Januar 2020 nach Altersgruppen und Art der Versorgung

Altersgruppe in Jahren	Insgesamt	Ruhegehalt	Witwen- und Witwergeld	Waisengeld
Insgesamt				
Insgesamt	10 430	7 620	2 670	140
unter 15	5	0	0	5
15 bis unter 20	25	0	0	25
20 bis unter 25	40	0	0	40
25 bis unter 30	15	0	0	15
30 bis unter 35	5	5	0	0
35 bis unter 40	15	15	0	5
40 bis unter 45	40	25	10	5
45 bis unter 50	85	75	10	5
50 bis unter 55	200	165	35	5
55 bis unter 60	440	350	85	5
60 bis unter 65	1 185	1 025	155	10
65 bis unter 70	1 815	1 605	200	5
70 bis unter 75	1 760	1 485	265	5
75 bis unter 80	1 755	1 315	435	5
80 bis unter 85	1 530	940	585	0
85 bis unter 90	760	360	400	0
90 bis unter 95	575	220	355	0
95 und mehr	175	35	135	0
darunter Frauen				
Zusammen	3 920	1 230	2 620	70
unter 15	5	0	0	5
15 bis unter 20	15	0	0	15
20 bis unter 25	20	0	0	20
25 bis unter 30	5	0	0	5
30 bis unter 35	5	5	0	0
35 bis unter 40	10	10	0	0
40 bis unter 45	25	15	10	0
45 bis unter 50	45	35	5	0
50 bis unter 55	105	75	30	0
55 bis unter 60	205	125	80	5
60 bis unter 65	460	310	145	5
65 bis unter 70	500	305	190	5
70 bis unter 75	405	140	260	5
75 bis unter 80	520	90	430	0
80 bis unter 85	655	70	580	0
85 bis unter 90	425	25	400	0
90 bis unter 95	375	20	355	0
95 und mehr	140	5	135	0

**D. 5. Zugänge von Ruhegehaltsempfängerinnen und Ruhegehaltsempfängern nach
Beamtenversorgungsrecht bei Gemeinden und Gemeindeverbänden in Hessen
im Jahr 2019 nach Gründen für den Eintritt des Versorgungsfalles**

Grund für den Eintritt des Versorgungsfalles	Beamtinnen und Beamte insgesamt	davon		
		im Schuldiens	im Vollzugsdienst	in übrigen Bereichen
Insgesamt				
Insgesamt	465	0	50	415
Dienstunfähigkeit				
unter 45 Jahre	5	0	0	5
45 bis unter 50 Jahre	5	0	0	5
50 bis unter 55 Jahre	15	0	0	10
55 bis unter 60 Jahre	20	0	5	15
60 Jahre und älter	25	0	0	20
Besondere Altersgrenze (z.B. Vollzugsdienst, Feuerwehr)	40	0	40	0
Hinausgeschobene besondere Altersgrenze auf Antrag	0	0	0	0
Antragsaltersgrenze bei Schwerbehinderung und bei besonderer Altersgrenze	60	0	0	60
Allgemeine Antragsaltersgrenze	205	0	0	205
Gesetzliche Regelaltersgrenze	40	0	0	40
Regelaltersgrenze nach dem 67. Lebensjahr	0	0	0	0
Hinausgeschobene Regelaltersgrenze auf Antrag	10	0	0	10
Einstweiliger Ruhestand	0	0	0	0
Ablauf der festgesetzten Dienstzeit	40	0	0	40
Sonstige Gründe	0	0	0	0
darunter Frauen				
Zusammen	145	0	0	145
Dienstunfähigkeit				
unter 45 Jahre	5	0	0	5
45 bis unter 50 Jahre	0	0	0	0
50 bis unter 55 Jahre	10	0	0	10
55 bis unter 60 Jahre	5	0	0	5
60 Jahre und älter	5	0	0	5
Besondere Altersgrenze (z.B. Vollzugsdienst, Feuerwehr)	0	0	0	0
Hinausgeschobene besondere Altersgrenze auf Antrag	0	0	0	0
Antragsaltersgrenze bei Schwerbehinderung und bei besonderer Altersgrenze	20	0	0	20
Allgemeine Antragsaltersgrenze	80	0	0	80
Gesetzliche Regelaltersgrenze	15	0	0	15
Regelaltersgrenze nach dem 67. Lebensjahr	0	0	0	0
Hinausgeschobene Regelaltersgrenze auf Antrag	0	0	0	0
Einstweiliger Ruhestand	0	0	0	0
Ablauf der festgesetzten Dienstzeit	0	0	0	0
Sonstige Gründe	0	0	0	0

D. 6. Durchschnittlicher Ruhegehaltssatz und durchschnittliche Versorgungsbezüge der Empfängerinnen und Empfänger von Ruhegehalt und Witwen-/Witwergeld nach Beamtenversorgungsrecht des öffentlichen Dienstes bei Gemeinden und Gemeindeverbände in Hessen nach Laufbahngruppen 2016 bis 2020

Laufbahngruppe	Ruhegehaltssatz bei										Versorgungsbezüge bei									
	Ruhegehalt					Witwen-/Witwergeld					Ruhegehalt					Witwen-/Witwergeld				
	2016	2017	2018	2019	2020	2016	2017	2018	2019	2020	2016	2017	2018	2019	2020	2016	2017	2018	2019	2020
	%										Euro									

Beamtinnen und Beamte sowie Richterinnen und Richtern

Insgesamt	68,0	67,9	67,8	67,6	67,4	68,9	69,0	69,0	69,0	69,0	3 088	3 104	3 157	3 207	3 293	1 774	1 790	1 840	1 881	1 944
Höherer Dienst	66,9	66,8	66,7	66,4	66,3	69,2	69,2	69,3	69,1	69,1	3 989	4 014	4 077	4 143	4 258	2 407	2 411	2 453	2 513	2 590
Gehobener Dienst	68,7	68,6	68,5	68,3	68,2	68,6	68,7	68,7	68,7	68,8	2 782	2 790	2 832	2 883	2 962	1 648	1 662	1 704	1 734	1 788
Mittlerer Dienst	68,5	68,4	68,3	68,1	67,9	69,1	69,2	69,2	69,1	69,2	2 075	2 092	2 135	2 173	2 239	1 215	1 227	1 264	1 290	1 332
Einfacher Dienst	56,8	56,8	51,7	51,7	51,7	69,4	69,0	68,6	67,9	67,9	1 055	1 046	1 162	1 181	1 219	839	785	730	664	685
Sonstige	69,5	71,8	71,8	71,8	71,8	69,8	71,3	71,3	71,3	71,4	2 634	4 032	4 113	4 200	3 720	629	432	437	442	863

darunter Beamtinnen und Richterinnen

Zusammen	60,7	60,6	60,4	60,3	60,2	69,1	69,2	69,2	69,2	69,2	2 549	2 568	2 610	2 646	2 715	1 784	1 800	1 851	1 892	1 956
Höherer Dienst	61,7	61,5	61,1	61,2	61,1	69,2	69,2	69,3	69,2	69,1	3 701	3 705	3 732	3 781	3 900	2 409	2 416	2 457	2 518	2 595
Gehobener Dienst	61,2	61,2	60,8	60,8	60,7	68,9	68,9	69,0	69,0	69,1	2 297	2 320	2 354	2 407	2 480	1 661	1 676	1 718	1 748	1 804
Mittlerer Dienst	57,9	57,7	58,0	57,3	57,4	69,4	69,5	69,6	69,6	69,6	1 847	1 885	1 923	1 940	1 998	1 220	1 233	1 271	1 297	1 341
Einfacher Dienst	—	—	—	—	—	69,4	69,0	68,6	67,9	67,9	—	—	—	—	—	839	785	730	664	685
Sonstige	—	—	—	—	—	69,8	71,3	71,3	71,3	71,4	—	—	—	—	—	629	432	437	442	863