



# Statistische Berichte



Kennziffer: L III 3 - j/19

Februar 2020

## Versorgungsempfängerinnen und Versorgungsempfänger in Hessen am 1. Januar 2019

# Hessisches Statistisches Landesamt, Wiesbaden

## Impressum

Dienstgebäude: Rheinstraße 35/37, 65185 Wiesbaden

Briefadresse: 65175 Wiesbaden

## Kontakt für Fragen und Anregungen zu diesem Bericht

Herr Dr. Lutz 0611 3802-344

Herr Cebulla 0611 3802-607

E-Mail [versorgungsempfaenger@statistik.hessen.de](mailto:versorgungsempfaenger@statistik.hessen.de)

Telefax 0611 3802-692

Internet <https://statistik.hessen.de/>

## Copyright

© Hessisches Statistisches Landesamt, Wiesbaden, 2020

Vervielfältigung und Verbreitung, auch auszugsweise, mit Quellenangabe gestattet.

## Allgemeine Geschäftsbedingungen

Die Allgemeinen Geschäftsbedingungen sind unter

[https://statistik.hessen.de "AGB"](https://statistik.hessen.de/AGB)

abrufbar.

## Zeichenerklärungen

- = genau Null (nichts vorhanden) bzw. keine Veränderung eingetreten
- 0 = Zahlenwert genau Null (nichts vorhanden) oder ungleich Null, Betrag jedoch kleiner als die Hälfte von 5 in der letzten besetzten Stelle
- . = Zahlenwert unbekannt oder geheim zu halten
- ... = Zahlenwert lag bei Redaktionsschluss noch nicht vor
- () = Aussagewert eingeschränkt, da der Zahlenwert statistisch unsicher ist
- / = keine Angabe, da Zahlenwert nicht sicher genug
- x = Tabellenfeld gesperrt, weil Aussage nicht sinnvoll  
(oder bei Veränderungsraten ist die Ausgangszahl kleiner als 100)
- D = Durchschnitt
- s = geschätzte Zahl
- p = vorläufige Zahl
- r = berichtigte Zahl

Alle Fallzahlen wurden aus Gründen der Geheimhaltung einer Fünfferrundung unterzogen. Das Ergebnis der Summierung der Einzelzahlen kann deshalb geringfügig von der Endsumme abweichen.

## Inhalt

Seite

### I. Grundlagen und Methoden

- |                                       |   |
|---------------------------------------|---|
| 1. Rechtsgrundlagen                   | 4 |
| 2. Zweck, Art und Umfang der Erhebung | 4 |
| 3. Erläuterung der Begriffe           | 5 |

### II. Grafiken

- |  |    |
|--|----|
| 1. Struktogramm des öffentlichen Dienstes in Hessen  | 8  |
| 2. Versorgungsempfängerinnen und Versorgungsempfänger des Landes Hessen 2012 bis 2019  | 9  |
| 3. Versorgungsempfängerinnen und Versorgungsempfänger der Gemeinden und Gemeindeverbände in Hessen 2012 bis 2019                               | 10 |
| 4. Versorgungsempfängerinnen und Versorgungsempfänger des Landes Hessen am 1. Januar 2019 nach Alter und Geschlecht                            | 11 |
| 5. Versorgungsempfängerinnen und Versorgungsempfänger der Gemeinden und Gemeindeverbände in Hessen am 1. Januar 2019 nach Alter und Geschlecht | 12 |

### III. Tabellen

#### A. Überblick über die Versorgungsempfängerinnen und Versorgungsempfänger in Hessen

- |  |    |
|--|----|
| 1. Versorgungsempfängerinnen und Versorgungsempfänger in Hessen 2012 bis 2019 nach Beschäftigungsbereichen, Art der Versorgung und Geschlecht  | 14 |
| 2. Versorgungsempfängerinnen und Versorgungsempfänger in Hessen am 1. Januar 2019 nach Laufbahngruppen, Rechtsgrundlage und Art der Versorgung | 16 |

#### B. Versorgungsempfängerinnen und Versorgungsempfänger des Landesbereichs

- |   |    |
|---|----|
| 1. Versorgungsempfängerinnen und Versorgungsempfänger des Landes Hessen am 1. Januar 2019 nach Laufbahngruppen, Rechtsgrundlage und Art der Versorgung  | 17 |
| 2. Versorgungsempfängerinnen und Versorgungsempfänger der rechtl. selbst. Einrichtungen in öffentl.-rechtl. Rechtsform unter Landesaufsicht (ohne SGB) in Hessen am 1. Januar 2019 nach Laufbahngruppen, Rechtsgrundlage und Art der Versorgung | 18 |
| 3. Versorgungsempfängerinnen und Versorgungsempfänger nach Beamtenversorgungsrecht des Landes Hessen am 1. Januar 2019 nach Altersgruppen und Art der Versorgung  | 19 |
| 4. Zugänge von Ruhegehaltsempfängerinnen und Ruhegehaltsempfängern nach Beamtenversorgungsrecht des Landes in Hessen im Jahr 2018 nach Gründen für den Eintritt des Versorgungsfalles   | 20 |

5. Durchschnittlicher Ruhegehaltssatz und durchschnittliche Versorgungsbezüge der Empfängerinnen und Empfänger von Ruhegehalt und Witwen-/Witwergeld nach Beamtenversorgungsrecht des öffentlichen Dienstes des Landes Hessen nach Laufbahngruppen 2015 bis 2019	21
--	----

### **C. Versorgungsempfängerinnen und Versorgungsempfänger der Sozialversicherungsträger**

1. Versorgungsempfängerinnen und Versorgungsempfänger der Sozialversicherungsträger in Hessen am 1. Januar 2019 nach Laufbahngruppen, Rechtsgrundlage und Art der Versorgung	22
2. Versorgungsempfängerinnen und Versorgungsempfänger der rechtl. selbst. Einrichtungen in öffentl.-rechtl. Rechtsform unter Landesaufsicht nach SGB in Hessen am 1. Januar 2019 nach Laufbahngruppen, Rechtsgrundlage und Art der Versorgung	23

### **D. Versorgungsempfängerinnen und Versorgungsempfänger des Kommunalbereichs**

1. Versorgungsempfängerinnen und Versorgungsempfänger der Gemeinden und Gemeindeverbände in Hessen am 1. Januar 2019 nach Laufbahngruppen, Rechtsgrundlage und Art der Versorgung	24
2. Versorgungsempfängerinnen und Versorgungsempfänger der Zweckverbände in Hessen am 1. Januar 2019 nach Laufbahngruppen, Rechtsgrundlage und Art der Versorgung	25
3. Versorgungsempfängerinnen und Versorgungsempfänger der rechtl. selbst. Einrichtungen in öffentl.-rechtl. Rechtsform unter kommunaler Aufsicht in Hessen am 1. Januar 2019 nach Laufbahngruppen, Rechtsgrundlage und Art der Versorgung	26
4. Versorgungsempfängerinnen und Versorgungsempfänger nach Beamtenversorgungsrecht der Gemeinden und Gemeindeverbände in Hessen am 1. Januar 2019 nach Altersgruppen und Art der Versorgung	27
5. Zugänge von Ruhegehaltsempfängerinnen und Ruhegehaltsempfängern nach Beamtenversorgungsrecht der Gemeinden und Gemeindeverbände in Hessen im Jahr 2018 nach Gründen für den Eintritt des Versorgungsfalles	28
6. Durchschnittlicher Ruhegehaltssatz und durchschnittliche Versorgungsbezüge der Empfängerinnen und Empfänger von Ruhegehalt und Witwen-/Witwergeld nach Beamtenversorgungsrecht des öffentlichen Dienstes der Gemeinden und Gemeindeverbände nach Laufbahngruppen 2015 bis 2019	29

## **I. Grundlagen und Methoden**

## **I. Grundlagen und Methoden**

### **1. Rechtsgrundlagen**

Rechtsgrundlagen der Versorgungsempfängerstatistik sind das Finanz- und Personalstatistikgesetz (FPStatG) in der Fassung der Bekanntmachung vom 22. Februar 2006 (BGBl. I S. 438), zuletzt geändert durch Artikel 2 des Gesetzes vom 2. März 2016 (BGBl. I S. 342) in Verbindung mit dem Bundesstatistikgesetz (BStatG) vom 22. Januar 1987 (BGBl. I S. 462, 565), in der Fassung der Bekanntmachung vom 20. Oktober 2016 (BGBl. I S. 2394).

Mit der Versorgungsempfängerstatistik werden die Angaben zu § 7 des Finanz- und Personalstatistikgesetzes erhoben.

Auskunftspflichtig zur Versorgungsempfängerstatistik sind nach § 11 Absatz 1 und 2 Nummer 3 FPStatG in Verbindung mit § 15 BStatG:

- Bei den Ländern die zuständigen Landesministerinnen und Landesminister, Landessenatorinnen und Landessenatoren oder die Leiterinnen und Leiter der für die Zahlbarmachung der Bezüge zuständigen Stellen.
- Bei den Gemeinden und Gemeindeverbänden, den Zweckverbänden, den Sozialversicherungsträgern unter Aufsicht des Landes sowie den rechtlich selbstständigen Einrichtungen in öffentlich-rechtlicher Rechtsform die Leiterinnen/Leiter dieser Erhebungseinheiten oder der für die Zahlbarmachung der Bezüge zuständigen Stellen.

### **2. Zweck, Art und Umfang der Erhebung**

Die Versorgungsempfängerstatistik wird in jedem Jahr zum Stichtag 1. Januar als Totalerhebung durchgeführt. Sie ermittelt Daten über die Leistungsberechtigten des öffentlich-rechtlichen Alterssicherungssystems.

Die Ergebnisse der Versorgungsempfängerstatistik sind Grundlage für politische Entscheidungen, für Änderungen und zur Weiterentwicklung des Dienst-, Besoldungs- und Versorgungsrechts. Die dort zu treffenden Regelungen erfordern sehr detaillierte statistische Ergebnisse, die den jeweils fragten Sachverhalt eingehend beleuchten. Außerdem werden die Ergebnisse für Berechnungen über die zukünftige Entwicklung des Personalbedarfs verwendet. Die Versorgungsempfängerstatistik bildet zudem eine wichtige Datengrundlage für Änderungen des öffentlich-rechtlichen Alterssicherungssystems. Sie ist wichtige Basis für Vorausberechnungen über die Höhe der zukünftigen Versorgungsausgaben. Die Ergebnisse der Versorgungsempfängerstatistik dienen ferner der mittelfristigen Finanzplanung des Bundes und der Länder und sie sind Grundlage für Struktur- und Organisationsuntersuchungen.

Der Berichtskreis der Versorgungsempfängerstatistik umfasst die Leistungsberechtigten des Landes, der Gemeinden und Gemeindeverbände, der Sozialversicherungsträger, der Zweckverbände sowie der rechtlich selbstständigen Einrichtungen in öffentlich-rechtlicher Rechtsform.

Folgende Erhebungsmerkmale werden erfasst:

1. Geburtsmonat und -jahr,
2. Geschlecht, Familienstand,

3. Art des früheren Dienstverhältnisses,
4. Rechtsgrundlage der Versorgung,
5. Art des Versorgungsanspruchs,
6. Laufbahngruppe, Besoldungsgruppe,
7. Wohnort,
8. Ruhegehaltssatz,
9. Bestandsveränderungen im Vorjahr, Grund für den Eintritt des Versorgungsfalles,
10. Bruttoversorgungsbezüge des Vorjahres,
11. Bezügebestandteile im Berichtsmonat,
12. Versorgungsabschlag.

Aufgrund der Geheimhaltungsvorschriften wurden alle Fallzahlen einer Fünferrundung unterzogen, d.h. wenn die letzte Stelle 2,5 oder größer ist, wird die Ziffer zur 5 – ist sie kleiner als 2,5, wird sie zur 0.

### **3. Erläuterung der Begriffe**

#### Beschäftigungsbereich

Es wird zwischen Landesbereich, Sozialversicherungsträger und Kommunalbereich unterschieden, die sich weiter untergliedern (vgl. Struktogramm Seite 8):

##### Landesbereich

Zum Landesbereich gehören der Kernhaushalt und die Sonderrechnungen des Landes sowie die rechtlich selbstständigen Einrichtungen in öffentlich-rechtlicher Rechtsform unter Landesaufsicht (ohne SGB). In Hessen gehören dazu vor allem die Hochschulen (außer den Verwaltungsfachhochschulen), die 2001 aus dem Kernhaushalt des Landes ausgegliedert wurden.

##### Sozialversicherungsträger

Hierzu zählen die Träger der Sozialversicherung unter Aufsicht des Landes sowie die rechtlich selbstständigen Einrichtungen in öffentlich-rechtlicher Rechtsform nach SGB.

##### Kommunalbereich

Zum Kommunalbereich gehören die Kernhaushalte und die Sonderrechnungen der Gemeinden und Gemeindeverbände, die Zweckverbände und die rechtlich selbstständigen Einrichtungen in öffentlich-rechtlicher Rechtsform unter kommunaler Aufsicht.

#### Laufbahngruppen

Die Beamtinnen und Beamte werden unter Berücksichtigung ihres Bildungsabschlusses der ihrer Besoldungsgruppe entsprechenden Laufbahngruppe zugeordnet. Man unterscheidet folgende Laufbahngruppen: einfacher Dienst, mittlerer Dienst, gehobener Dienst und höherer Dienst.

#### Art der Versorgung

Zu den Versorgungsbezügen gehören Ruhegehalt, Witwen-/Witwergeld, Waisengeld und Übergangsgeld.

##### Empfängerinnen und Empfänger von Ruhegehalt

Beamtinnen und Beamte, Richterinnen und Richter im Ruhestand, ehemalige Angestellte und Arbeiterinnen und Arbeiter mit beamtenrechtlicher Hauptversorgung

#### Empfängerinnen und Empfänger von Witwen-/Witwergeld.

Hinterbliebene von Ehepartnern und eingetragenen Lebenspartnern von verstorbenen Ruhegehaltsempfängerinnen und Ruhegehaltsempfängern sowie von Bediensteten, die zum Zeitpunkt ihres Todes Anspruch auf Ruhegehalt hatten. Das Witwen-/Witwergeld beträgt 60 % des Ruhegehalts, das der Verstorbene erhalten hat oder hätte erhalten können, wenn er am Todestag in den Ruhestand getreten wäre.

#### Empfängerinnen und Empfänger von Waisengeld

Hinterbliebene Kinder von verstorbenen Ruhegehaltsempfängerinnen und Ruhegehaltsempfängern sowie von Bediensteten, die zum Zeitpunkt ihres Todes Anspruch auf Ruhegehalt hatten. Das Waisengeld beträgt 12 % des Ruhegehalts bei Halbweisen, 20 % bei Vollweisen und 30 % bei Unfallweisen, dass der Verstorbene erhalten hat oder hätte erhalten können, wenn er am Todestag in den Ruhestand getreten wäre.

#### Rechtsgrundlage der Versorgung

Man unterscheidet folgende Gruppen: Versorgung nach Beamtenversorgungsrecht, Versorgung nach dem Gesetz zu Artikel 131 Grundgesetz (G 131) und Versorgung nach beamtenrechtlichen Grundsätzen

#### Empfängerinnen und Empfänger nach Beamtenversorgungsrecht

Hierzu zählen ehemalige Beamtinnen und Beamte, Richterinnen und Richter sowie Hinterbliebene von verstorbenen aktiven Beamtinnen und Beamten und Empfängerinnen und Empfängern von Ruhegehalt.

#### Empfängerinnen und Empfänger nach dem Gesetz zu Artikel 131 Grundgesetz (G 131)

Nach dem Zweiten Weltkrieg nicht übernommene Beamtinnen und Beamte, Berufssoldaten der früheren Wehrmacht, Führerinnen und Führer des Reichsarbeitsdienstes und sonstige Bedienstete mit Beamtenversorgung sowie ihre Hinterbliebenen.

#### Empfängerinnen und Empfänger nach beamtenrechtlichen Grundsätzen

Bezieherinnen und Bezieher von Amtsgehalt (Bundespräsidentinnen und Bundespräsidenten, Bundeskanzlerinnen und Bundeskanzler, Ministerpräsidentinnen und Ministerpräsidenten der Länder, Ministerinnen und Minister, Senatorinnen und Senatoren, Parlamentarische Staatssekretärinnen und Staatssekretäre) und Arbeitnehmerinnen und Arbeitnehmer, die aufgrund einer Dienstordnung beschäftigt waren, sowie ihre Hinterbliebenen

#### Gründe für den Eintritt des Versorgungsfalles

Zu den Gründen für den Eintritt des Versorgungsfalles zählen: Dienstunfähigkeit, Altersgrenze, Tod einer aktiven Beamtin, eines aktiven Beamten oder Ruhegehaltsempfängers (und ein paar seltene sonstige, wie Ablauf der festgesetzten Dienstzeit, Vorruhestand, einstweiliger Ruhestand).

#### Altersgrenze

Gesetzlich bestimmter Zeitpunkt des Eintritts in den Ruhestand. Dabei unterscheidet man zwischen:

- Besondere Altersgrenze (z.B. Vollzugsdienst, Feuerwehr),
- Hinausgeschobene besondere Altersgrenze auf Antrag,
- Antragsaltersgrenze bei Schwerbehinderung und bei besonderer Altersgrenze,
- Allgemeine Antragsaltersgrenze,
- Gesetzliche Regelaltersgrenze,
- Regelaltersgrenze nach dem 67. Lebensjahr,
- Hinausgeschobene Regelaltersgrenze auf Antrag.



## **II. Grafiken**

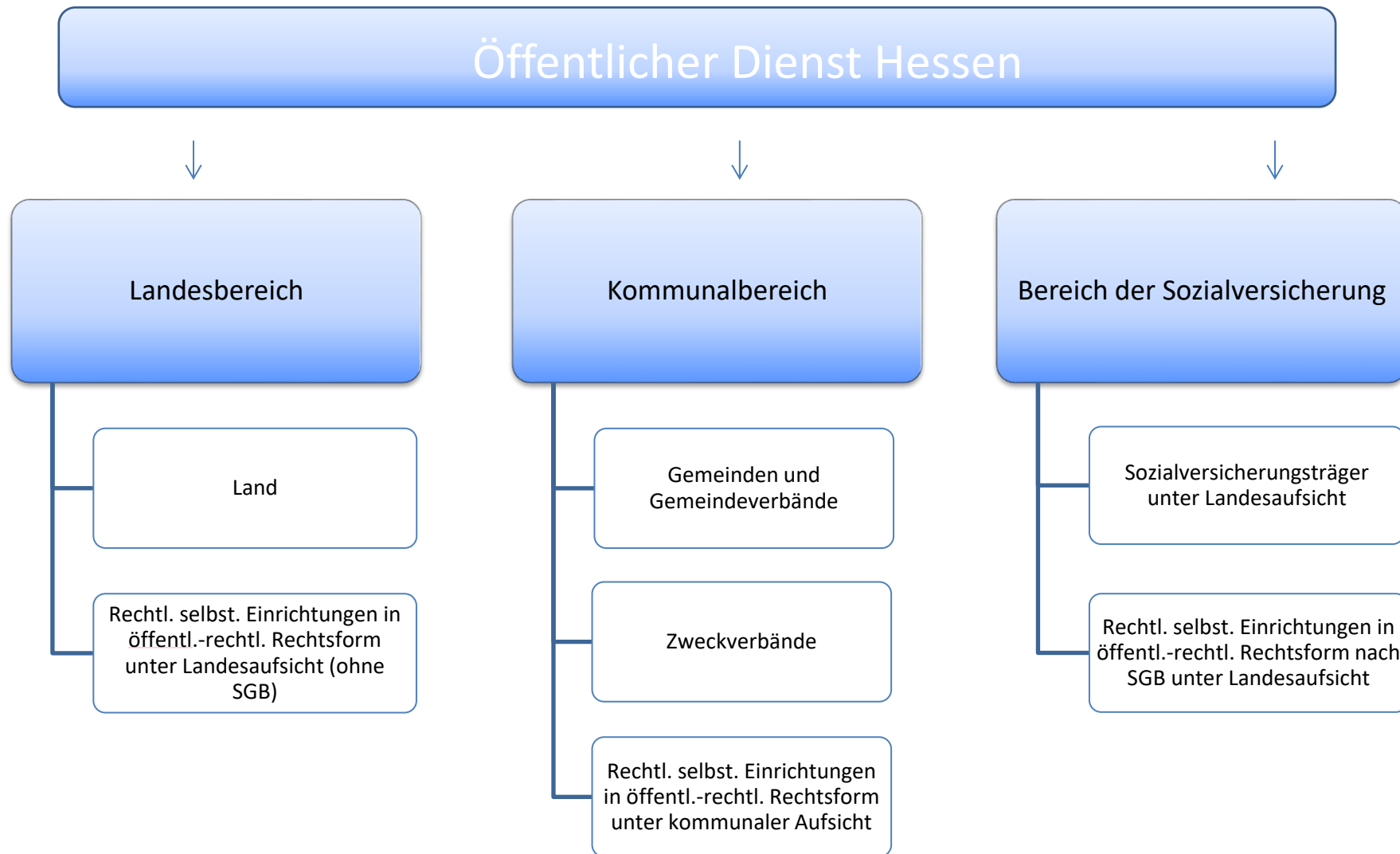

## Versorgungsempfängerinnen und Versorgungsempfänger des Landes Hessen 2012 bis 2019

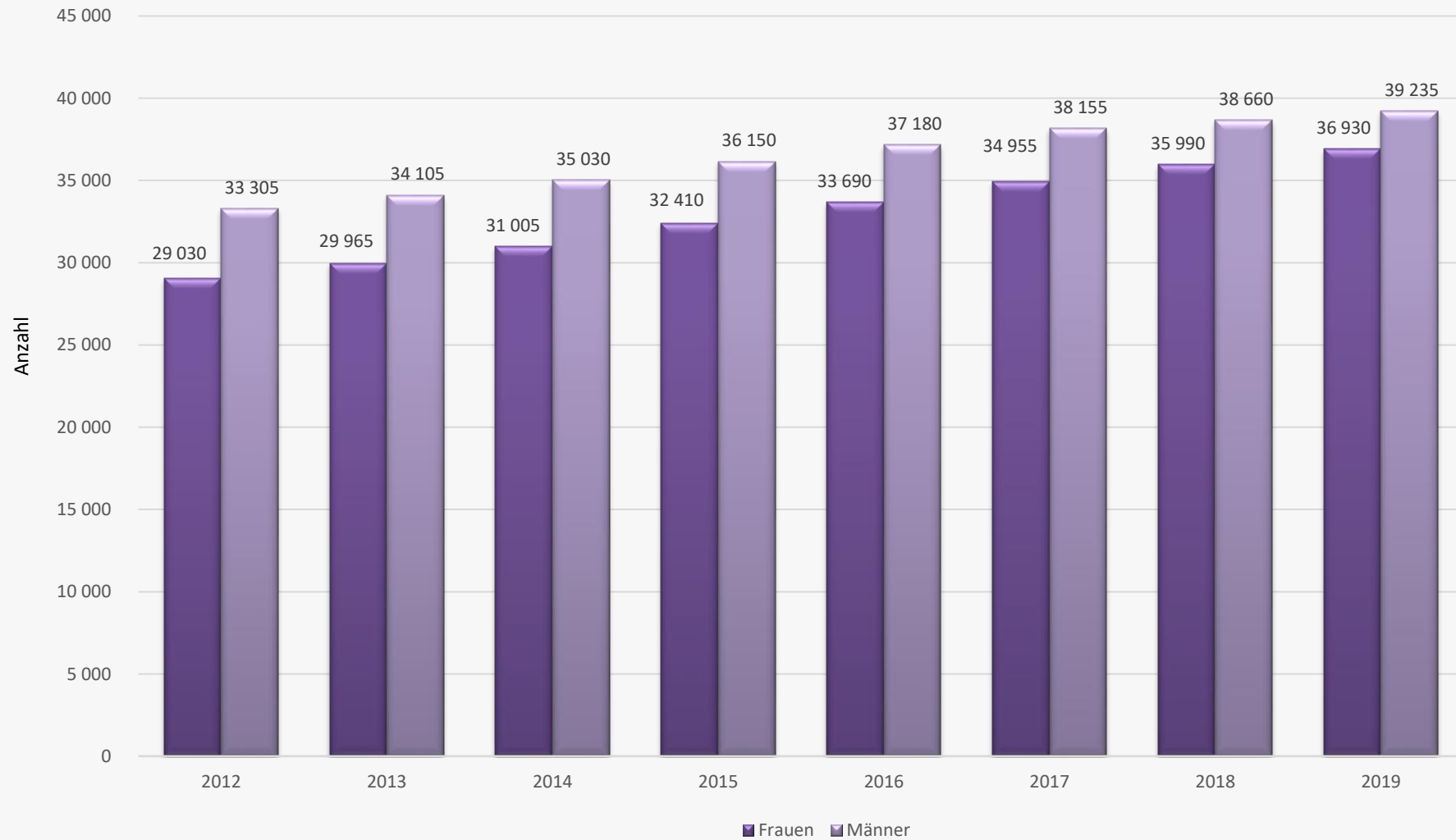

Quelle: Versorgungsempfängerstatistik

### Versorgungsempfängerinnen und Versorgungsempfänger der Gemeinden und Gemeindeverbände in Hessen 2012 bis 2019

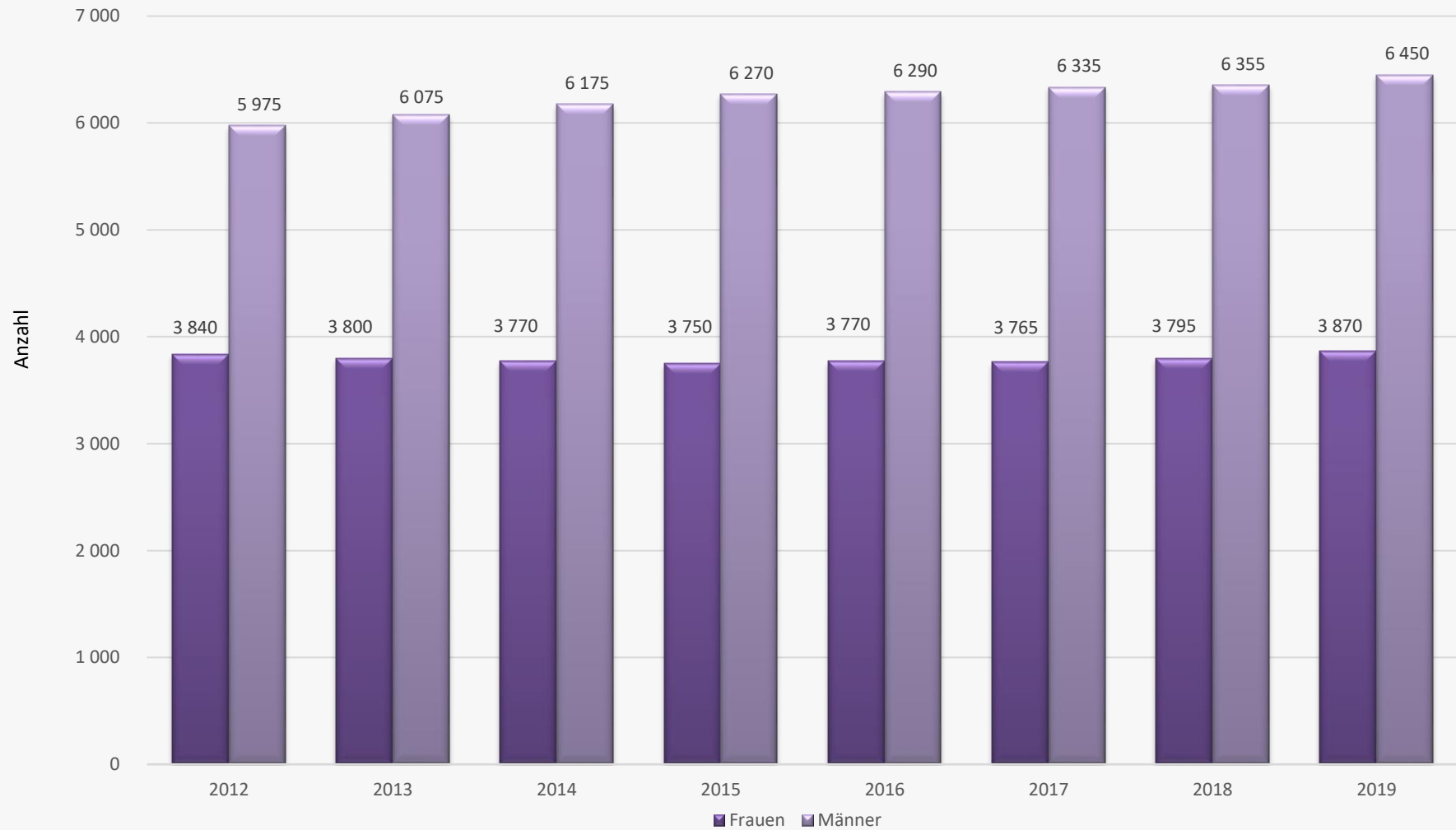

Quelle: Versorgungsempfängerstatistik

## Versorgungsempfängerinnen und Versorgungsempfänger<sup>1)</sup> des Landes Hessen am 1. Januar 2019 nach Alter und Geschlecht

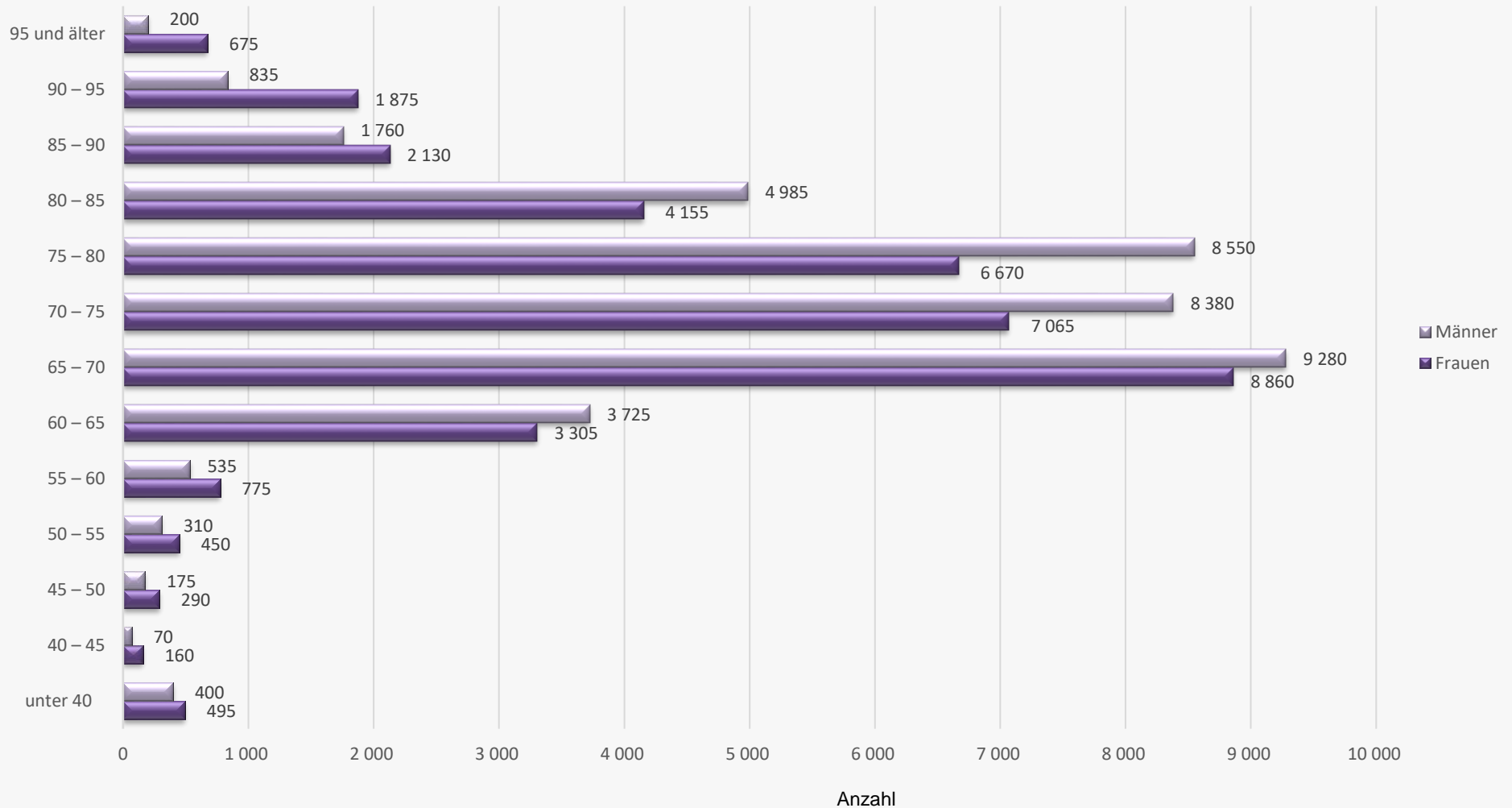

1) Bezieherinnen und Bezieher von Ruhegehalt, Witwen-/Witwergeld und Waisengeld.  
Quelle: Versorgungsempfängerstatistik

## Versorgungsempfängerinnen und Versorgungsempfänger<sup>1)</sup> der Gemeinden und Gemeindeverbände in Hessen am 1. Januar 2019 nach Alter und Geschlecht

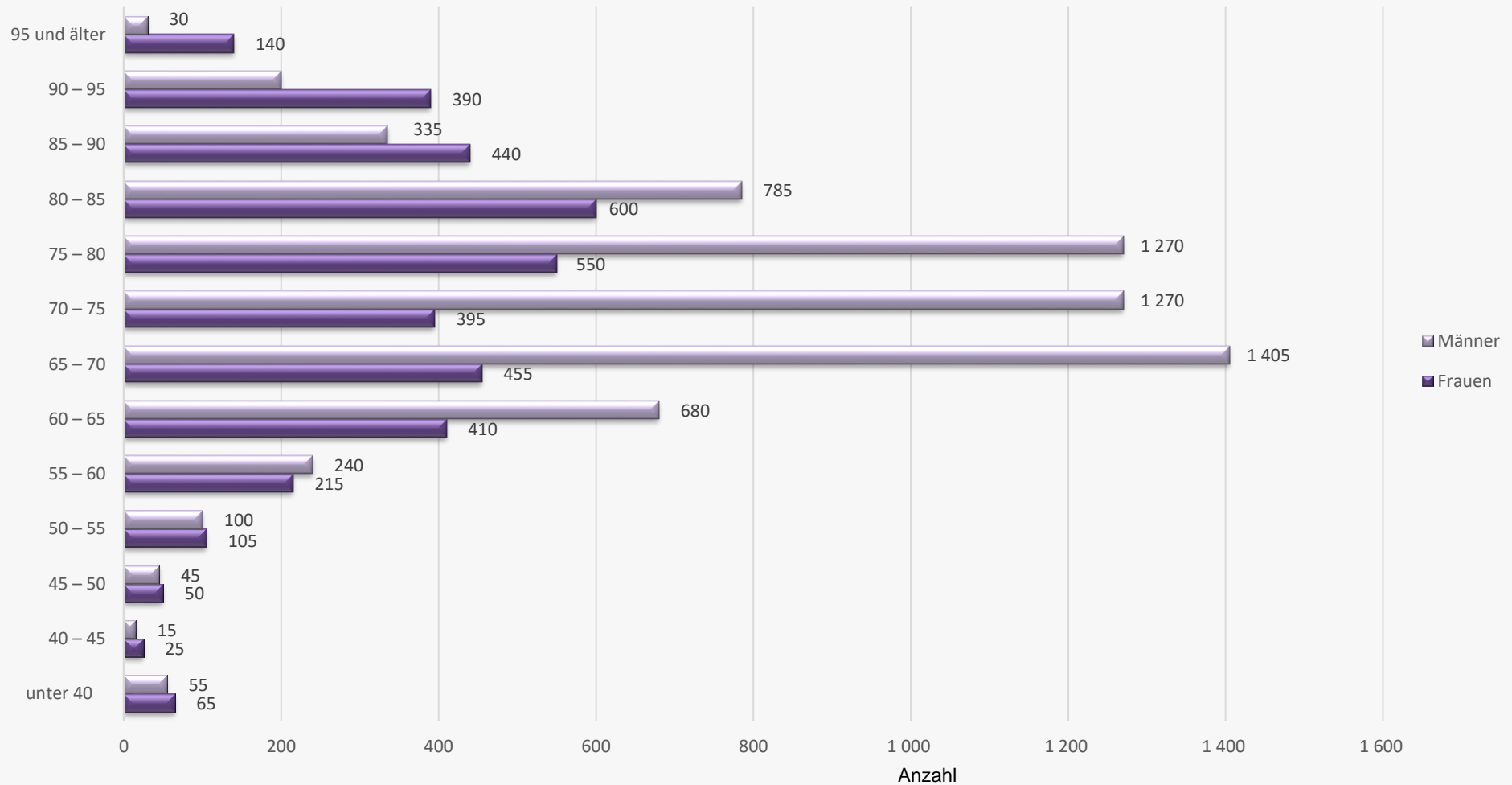

1) Bezieherinnen und Bezieher von Ruhegehalt, Witwen-/Witwergeld und Waisengeld.  
Quelle: Versorgungsempfängerstatistik

### **III. Tabellenteil**

# **A.1. Versorgungsempfängerinnen und Versorgungsempfänger in Hessen 2012 bis 2019 nach Beschäftigungsbereichen und Art der Versorgung**

Beschäftigungsbereich und Art der Versorgung	jeweils zum 1. Januar							
	2012	2013	2014	2015	2016	2017	2018	2019
<b>Insgesamt</b>	<b>76 060</b>	<b>77 780</b>	<b>79 905</b>	<b>82 595</b>	<b>85 050</b>	<b>87 470</b>	<b>89 195</b>	<b>90 995</b>
Ruhegehalt	57 285	59 160	61 430	64 115	66 580	69 070	70 795	72 700
Witwen- und Witwergeld	17 270	17 145	17 045	17 060	17 070	17 020	17 035	17 030
Waisengeld	1 505	1 475	1 430	1 420	1 395	1 375	1 360	1 260
<b>Land</b>	<b>62 335</b>	<b>64 070</b>	<b>66 035</b>	<b>68 560</b>	<b>70 870</b>	<b>73 105</b>	<b>74 650</b>	<b>76 165</b>
Ruhegehalt	47 855	49 660	51 705	54 160	56 500	58 770	60 320	61 900
Witwen- und Witwergeld	13 255	13 210	13 170	13 235	13 225	13 205	13 210	13 230
Waisengeld	1 225	1 200	1 160	1 165	1 140	1 130	1 115	1 035
<b>Gemeinden, Gemeindenverbände</b>	<b>9 815</b>	<b>9 880</b>	<b>9 940</b>	<b>10 020</b>	<b>10 055</b>	<b>10 100</b>	<b>10 155</b>	<b>10 320</b>
Ruhegehalt	6 510	6 645	6 790	6 940	6 995	7 115	7 220	7 435
Witwen- und Witwergeld	3 095	3 025	2 950	2 890	2 875	2 815	2 770	2 730
Waisengeld	210	205	200	190	185	170	160	155
<b>Zweckverbände</b>	<b>160</b>	<b>170</b>	<b>185</b>	<b>190</b>	<b>195</b>	<b>200</b>	<b>200</b>	<b>205</b>
Ruhegehalt	135	140	150	155	160	160	160	165
Witwen- und Witwergeld	25	30	30	35	35	35	35	40
Waisengeld	0	0	5	5	5	5	5	5
<b>Sozialversicherungsträger</b>	<b>1 850</b>	<b>1 635</b>	<b>1 615</b>	<b>1 600</b>	<b>1 590</b>	<b>1 580</b>	<b>1 585</b>	<b>1 580</b>
Ruhegehalt	1 255	1 100	1 090	1 085	1 080	1 070	1 080	1 095
Witwen- und Witwergeld	560	510	500	490	480	480	470	455
Waisengeld	35	25	25	30	30	35	35	30
<b>Rechtl. selbst. Einrichtungen in öffentl.-rechtl. Rechtsform unter Landesaufsicht (ohne SGB)</b>	<b>1 800</b>	<b>1 910</b>	<b>2 025</b>	<b>2 120</b>	<b>2 240</b>	<b>2 385</b>	<b>2 430</b>	<b>2 560</b>
Ruhegehalt	1 465	1 540	1 625	1 710	1 785	1 895	1 890	1 995
Witwen- und Witwergeld	300	330	360	375	420	455	495	525
Waisengeld	30	35	40	35	35	35	45	40
<b>Rechtl. selbst. Einrichtungen in öffentl.-rechtl. Rechtsform unter kommunaler Aufsicht</b>	<b>5</b>	<b>25</b>	<b>25</b>	<b>25</b>	<b>25</b>	<b>30</b>	<b>115</b>	<b>110</b>
Ruhegehalt	5	15	15	20	20	25	85	80
Witwen- und Witwergeld	0	5	5	5	5	5	25	25
Waisengeld	0	5	0	0	0	5	0	0
<b>Rechtl. selbst. Einrichtungen in öffentl.-rechtl. Rechtsform unter Landesaufsicht nach SGB</b>	<b>95</b>	<b>95</b>	<b>85</b>	<b>75</b>	<b>70</b>	<b>65</b>	<b>60</b>	<b>60</b>
Ruhegehalt	60	55	50	45	45	40	35	35
Witwen- und Witwergeld	35	40	35	30	30	25	25	25
Waisengeld	0	0	0	0	0	0	0	0



# **A.1. Versorgungsempfängerinnen in Hessen 2012 bis 2019 nach Beschäftigungsbereichen und Art der Versorgung**

Beschäftigungsbereich und Art der Versorgung	jeweils zum 1. Januar							
	2012	2013	2014	2015	2016	2017	2018	2019
<b>Zusammen</b>	<b>34 140</b>	<b>35 035</b>	<b>36 080</b>	<b>37 490</b>	<b>38 855</b>	<b>40 180</b>	<b>41 340</b>	<b>42 420</b>
Ruhegehalt	17 150	18 255	19 465	20 930	22 350	23 775	24 945	26 145
Witwengeld	16 265	16 085	15 930	15 865	15 810	15 720	15 695	15 635
Waisengeld	725	695	685	695	695	685	695	640
<b>Land</b>	<b>29 030</b>	<b>29 965</b>	<b>31 005</b>	<b>32 410</b>	<b>33 690</b>	<b>34 955</b>	<b>35 990</b>	<b>36 930</b>
Ruhegehalt	16 145	17 200	18 350	19 745	21 095	22 425	23 480	24 510
Witwengeld	12 295	12 195	12 100	12 095	12 030	11 965	11 935	11 895
Waisengeld	590	565	555	570	570	560	575	525
<b>Gemeinden, Gemeindenverbände</b>	<b>3 840</b>	<b>3 800</b>	<b>3 770</b>	<b>3 750</b>	<b>3 770</b>	<b>3 765</b>	<b>3 795</b>	<b>3 870</b>
Ruhegehalt	675	710	755	805	845	910	990	1 110
Witwengeld	3 060	2 990	2 915	2 855	2 835	2 775	2 730	2 685
Waisengeld	105	100	100	90	85	85	80	75
<b>Zweckverbände</b>	<b>35</b>	<b>40</b>	<b>45</b>	<b>50</b>	<b>50</b>	<b>50</b>	<b>55</b>	<b>60</b>
Ruhegehalt	10	10	15	15	15	15	15	20
Witwengeld	25	30	30	35	35	35	35	40
Waisengeld	0	0	0	0	0	0	0	0
<b>Sozialversicherungsträger</b>	<b>710</b>	<b>650</b>	<b>645</b>	<b>640</b>	<b>635</b>	<b>645</b>	<b>650</b>	<b>655</b>
Ruhegehalt	145	140	145	150	155	160	170	195
Witwengeld	550	500	485	475	465	465	460	445
Waisengeld	15	10	10	15	15	20	20	15
<b>Rechtl. selbst. Einrichtungen in öffentl.-rechtl. Rechtsform unter Landesaufsicht (ohne SGB)</b>	<b>455</b>	<b>505</b>	<b>550</b>	<b>580</b>	<b>650</b>	<b>705</b>	<b>765</b>	<b>815</b>
Ruhegehalt	140	160	175	190	215	235	250	275
Witwengeld	300	325	355	370	415	450	490	520
Waisengeld	15	20	20	20	20	20	25	20
<b>Rechtl. selbst. Einrichtungen in öffentl.-rechtl. Rechtsform unter kommunaler Aufsicht</b>	<b>0</b>	<b>10</b>	<b>10</b>	<b>10</b>	<b>10</b>	<b>15</b>	<b>45</b>	<b>45</b>
Ruhegehalt	0	5	5	5	5	10	15	20
Witwengeld	0	5	5	5	5	5	25	25
Waisengeld	0	0	0	0	0	0	0	0
<b>Rechtl. selbst. Einrichtungen in öffentl.-rechtl. Rechtsform unter Landesaufsicht nach SGB</b>	<b>65</b>	<b>65</b>	<b>60</b>	<b>55</b>	<b>50</b>	<b>45</b>	<b>45</b>	<b>45</b>
Ruhegehalt	30	30	25	20	25	20	20	20
Witwengeld	35	35	35	30	25	25	25	25
Waisengeld	0	0	0	0	0	0	0	0

## A. 2. Versorgungsempfängerinnen und Versorgungsempfänger in Hessen am 1. Januar 2019 nach Laufbahngruppen, Rechtsgrundlage und Art der Versorgung

Rechtsgrundlage der Versorgung und Laufbahngruppe	Insgesamt	Ruhegehalt	Witwen- und Witwergeld	Waisengeld
<b>Insgesamt</b>				
<b>Insgesamt</b>	<b>90 995</b>	<b>72 700</b>	<b>17 030</b>	<b>1 260</b>
Höherer Dienst	38 535	30 360	7 685	490
Gehobener Dienst	43 450	36 335	6 530	580
Mittlerer Dienst	8 485	5 715	2 595	180
Einfacher Dienst	460	265	190	10
Sonstige	60	25	30	5
<b>nach Beamtenversorgungsrecht</b>	<b>89 805</b>	<b>71 890</b>	<b>16 675</b>	<b>1 240</b>
Höherer Dienst	38 330	30 210	7 635	490
Gehobener Dienst	42 770	35 870	6 325	570
Mittlerer Dienst	8 230	5 545	2 520	170
Einfacher Dienst	460	265	190	10
Sonstige	10	0	10	0
<b>nach beamtenrechtlichen Grundsätzen</b>	<b>1 190</b>	<b>815</b>	<b>355</b>	<b>25</b>
Höherer Dienst	205	150	50	0
Gehobener Dienst	680	465	205	10
Mittlerer Dienst	255	170	75	10
Einfacher Dienst	0	0	0	0
Sonstige	50	25	25	5
<b>nach G131</b>	<b>0</b>	<b>0</b>	<b>0</b>	<b>0</b>
Höherer Dienst	0	0	0	0
Gehobener Dienst	0	0	0	0
Mittlerer Dienst	0	0	0	0
Einfacher Dienst	0	0	0	0
Sonstige	0	0	0	0
<b>darunter Frauen</b>				
<b>Zusammen</b>	<b>42 420</b>	<b>26 145</b>	<b>15 635</b>	<b>640</b>
Höherer Dienst	15 695	8 255	7 185	260
Gehobener Dienst	22 745	16 755	5 700	285
Mittlerer Dienst	3 735	1 120	2 530	85
Einfacher Dienst	205	15	185	5
Sonstige	40	5	30	0
<b>nach Beamtenversorgungsrecht</b>	<b>41 935</b>	<b>26 025</b>	<b>15 280</b>	<b>625</b>
Höherer Dienst	15 630	8 235	7 130	260
Gehobener Dienst	22 490	16 710	5 500	280
Mittlerer Dienst	3 605	1 065	2 455	80
Einfacher Dienst	205	15	185	5
Sonstige	10	0	10	0
<b>nach beamtenrechtlichen Grundsätzen</b>	<b>485</b>	<b>120</b>	<b>350</b>	<b>10</b>
Höherer Dienst	70	15	50	0
Gehobener Dienst	250	45	200	5
Mittlerer Dienst	130	50	75	5
Einfacher Dienst	0	0	0	0
Sonstige	30	5	25	0
<b>nach G131</b>	<b>0</b>	<b>0</b>	<b>0</b>	<b>0</b>
Höherer Dienst	0	0	0	0
Gehobener Dienst	0	0	0	0
Mittlerer Dienst	0	0	0	0
Einfacher Dienst	0	0	0	0
Sonstige	0	0	0	0

# **B. 1. Versorgungsempfängerinnen und Versorgungsempfänger des Landes Hessen am 1. Januar 2019 nach Laufbahngruppen, Rechtsgrundlage und Art der Versorgung**

Rechtsgrundlage der Versorgung und Laufbahngruppe	Insgesamt	Ruhegehalt	Witwen- und Witwergeld	Waisengeld
<b>Insgesamt</b>				
<b>Insgesamt</b>	<b>76 165</b>	<b>61 900</b>	<b>13 230</b>	<b>1 035</b>
Höherer Dienst	31 960	25 410	6 125	425
Gehobener Dienst	37 755	32 190	5 085	480
Mittlerer Dienst	6 005	4 040	1 840	120
Einfacher Dienst	450	260	180	10
Sonstige	0	0	0	0
<b>nach Beamtenversorgungsrecht</b>	<b>76 115</b>	<b>61 860</b>	<b>13 220</b>	<b>1 035</b>
Höherer Dienst	31 915	25 370	6 120	425
Gehobener Dienst	37 755	32 190	5 085	480
Mittlerer Dienst	6 005	4 040	1 840	120
Einfacher Dienst	450	260	180	10
Sonstige	0	0	0	0
<b>nach beamtenrechtlichen Grundsätzen</b>	<b>45</b>	<b>40</b>	<b>5</b>	<b>0</b>
Höherer Dienst	45	40	5	0
Gehobener Dienst	0	0	0	0
Mittlerer Dienst	0	0	0	0
Einfacher Dienst	0	0	0	0
Sonstige	0	0	0	0
<b>darunter Frauen</b>				
<b>Zusammen</b>	<b>36 930</b>	<b>24 510</b>	<b>11 895</b>	<b>525</b>
Höherer Dienst	13 600	7 730	5 645	230
Gehobener Dienst	20 425	15 910	4 285	235
Mittlerer Dienst	2 710	855	1 790	60
Einfacher Dienst	195	15	180	5
Sonstige	0	0	0	0
<b>nach Beamtenversorgungsrecht</b>	<b>36 910</b>	<b>24 500</b>	<b>11 890</b>	<b>525</b>
Höherer Dienst	13 585	7 720	5 635	230
Gehobener Dienst	20 425	15 910	4 285	235
Mittlerer Dienst	2 710	855	1 790	60
Einfacher Dienst	195	15	180	5
Sonstige	0	0	0	0
<b>nach beamtenrechtlichen Grundsätzen</b>	<b>20</b>	<b>10</b>	<b>5</b>	<b>0</b>
Höherer Dienst	15	10	5	0
Gehobener Dienst	0	0	0	0
Mittlerer Dienst	0	0	0	0
Einfacher Dienst	0	0	0	0
Sonstige	0	0	0	0

**B. 2. Versorgungsempfängerinnen und Versorgungsempfänger der rechtl. selbst.  
Einrichtungen in öffentl.-rechtl. Rechtsform unter Landesaufsicht (ohne SGB) in Hessen  
am 1. Januar 2019 nach Laufbahngruppen, Rechtsgrundlage und Art der Versorgung**

Rechtsgrundlage der Versorgung und Laufbahngruppe	Insgesamt	Ruhegehalt	Witwen- und Witwergeld	Waisengeld
<b>Insgesamt</b>				
<b>Insgesamt</b>	<b>2 560</b>	<b>1 995</b>	<b>525</b>	<b>40</b>
Höherer Dienst	2 410	1 860	515	40
Gehobener Dienst	125	120	10	0
Mittlerer Dienst	15	15	5	0
Einfacher Dienst	5	0	0	0
Sonstige	0	0	0	0
<b>nach Beamtenversorgungsrecht</b>	<b>2 560</b>	<b>1 995</b>	<b>525</b>	<b>40</b>
Höherer Dienst	2 410	1 860	515	40
Gehobener Dienst	125	120	10	0
Mittlerer Dienst	15	15	5	0
Einfacher Dienst	5	0	0	0
Sonstige	0	0	0	0
<b>nach beamtenrechtlichen Grundsätzen</b>	<b>0</b>	<b>0</b>	<b>0</b>	<b>0</b>
Höherer Dienst	0	0	0	0
Gehobener Dienst	0	0	0	0
Mittlerer Dienst	0	0	0	0
Einfacher Dienst	0	0	0	0
Sonstige	0	0	0	0
<b>darunter Frauen</b>				
<b>Zusammen</b>	<b>815</b>	<b>275</b>	<b>520</b>	<b>20</b>
Höherer Dienst	725	200	505	20
Gehobener Dienst	80	75	5	0
Mittlerer Dienst	5	5	5	0
Einfacher Dienst	0	0	0	0
Sonstige	0	0	0	0
<b>nach Beamtenversorgungsrecht</b>	<b>815</b>	<b>275</b>	<b>520</b>	<b>20</b>
Höherer Dienst	725	200	505	20
Gehobener Dienst	80	75	5	0
Mittlerer Dienst	5	5	5	0
Einfacher Dienst	0	0	0	0
Sonstige	0	0	0	0
<b>nach beamtenrechtlichen Grundsätzen</b>	<b>0</b>	<b>0</b>	<b>0</b>	<b>0</b>
Höherer Dienst	0	0	0	0
Gehobener Dienst	0	0	0	0
Mittlerer Dienst	0	0	0	0
Einfacher Dienst	0	0	0	0
Sonstige	0	0	0	0

**B. 3. Versorgungsempfängerinnen und Versorgungsempfänger nach  
Beamtenversorgungsrecht des Landes Hessen am 1. Januar 2019 nach Altersgruppen und Art  
der Versorgung**

Altersgruppe in Jahren	Insgesamt	Ruhegehalt	Witwen- und Witwergeld	Waisengeld
<b>Insgesamt</b>				
<b>Insgesamt</b>	<b>76 115</b>	<b>61 860</b>	<b>13 220</b>	<b>1 035</b>
unter 15	175	0	0	175
15 bis unter 20	185	0	0	185
20 bis unter 25	270	0	0	270
25 bis unter 30	115	0	0	115
30 bis unter 35	40	15	5	20
35 bis unter 40	105	70	20	20
40 bis unter 45	230	160	50	20
45 bis unter 50	465	355	85	30
50 bis unter 55	760	510	210	40
55 bis unter 60	1 315	855	415	45
60 bis unter 65	7 030	6 195	795	35
65 bis unter 70	18 140	16 825	1 285	30
70 bis unter 75	15 445	13 755	1 675	15
75 bis unter 80	15 220	12 615	2 595	10
80 bis unter 85	9 145	6 650	2 480	15
85 bis unter 90	3 885	2 260	1 625	0
90 bis unter 95	2 710	1 270	1 440	0
95 und mehr	875	335	540	0
<b>darunter Frauen</b>				
<b>Zusammen</b>	<b>36 910</b>	<b>24 500</b>	<b>11 890</b>	<b>525</b>
unter 15	100	0	0	100
15 bis unter 20	85	0	0	85
20 bis unter 25	150	0	0	150
25 bis unter 30	65	0	0	60
30 bis unter 35	25	10	5	10
35 bis unter 40	65	45	15	10
40 bis unter 45	160	110	40	10
45 bis unter 50	290	210	70	10
50 bis unter 55	450	260	175	15
55 bis unter 60	775	390	370	15
60 bis unter 65	3 305	2 580	710	15
65 bis unter 70	8 860	7 745	1 105	10
70 bis unter 75	7 065	5 645	1 415	10
75 bis unter 80	6 670	4 405	2 260	10
80 bis unter 85	4 155	1 860	2 285	10
85 bis unter 90	2 130	600	1 530	0
90 bis unter 95	1 875	490	1 385	0
95 und mehr	675	145	530	0

**B. 4. Zugänge von Ruhegehaltsempfängerinnen und Ruhegehaltsempfängern nach  
Beamtenversorgungsrecht des Landes Hessen im Jahr 2018 nach Gründen für  
den Eintritt des Versorgungsfalles**

Grund für den Eintritt des Versorgungsfalles	Beamtinnen und Beamte sowie Richterinnen und Richter insgesamt	davon		
		im Schuldienst	im Vollzugsdienst	in übrigen Bereichen
Insgesamt				
Insgesamt	3 095	1 860	535	700
Dienstunfähigkeit				
unter 45 Jahre	45	10	20	15
45 bis unter 50 Jahre	40	15	15	10
50 bis unter 55 Jahre	60	25	15	15
55 bis unter 60 Jahre	100	50	30	20
60 Jahre und älter	125	90	5	30
Besondere Altersgrenze (z.B. Vollzugsdienst, Feuerwehr)	395	0	395	0
Hinausgeschobene besondere Altersgrenze auf Antrag	55	0	55	0
Antragsaltersgrenze bei Schwerbehinderung und bei besonderer Altersgrenze	420	275	0	145
Allgemeine Antragsaltersgrenze	1 220	920	0	300
Gesetzliche Regelaltersgrenze	530	380	0	145
Regelaltersgrenze nach dem 67. Lebensjahr	0	0	0	0
Hinausgeschobene Regelaltersgrenze auf Antrag	110	95	0	15
Einstweiliger Ruhestand	0	0	0	0
Ablauf der festgesetzten Dienstzeit	0	0	0	0
Sonstige Gründe	0	0	0	0
darunter Frauen				
Zusammen	1 445	1 165	35	240
Dienstunfähigkeit				
unter 45 Jahre	30	10	15	10
45 bis unter 50 Jahre	20	10	5	5
50 bis unter 55 Jahre	35	20	5	10
55 bis unter 60 Jahre	50	40	5	5
60 Jahre und älter	70	65	0	10
Besondere Altersgrenze (z.B. Vollzugsdienst, Feuerwehr)	5	0	5	0
Hinausgeschobene besondere Altersgrenze auf Antrag	0	0	0	0
Antragsaltersgrenze bei Schwerbehinderung und bei besonderer Altersgrenze	210	165	0	45
Allgemeine Antragsaltersgrenze	745	625	0	115
Gesetzliche Regelaltersgrenze	225	185	0	40
Regelaltersgrenze nach dem 67. Lebensjahr	0	0	0	0
Hinausgeschobene Regelaltersgrenze auf Antrag	50	50	0	0
Einstweiliger Ruhestand	0	0	0	0
Ablauf der festgesetzten Dienstzeit	0	0	0	0
Sonstige Gründe	0	0	0	0

**B. 5. Durchschnittlicher Ruhegehaltssatz und durchschnittliche Versorgungsbezüge der Empfängerinnen und Empfänger von Ruhegehalt und Witwen-/Witwergeld nach Beamtenversorgungsrecht des öffentlichen Dienstes des Landes Hessen nach Laufbahngruppen 2015 bis 2019**

Laufbahngruppe	Ruhegehaltssatz bei										Versorgungsbezüge bei									
	Ruhegehalt					Witwen-/Witwergeld					Ruhegehalt					Witwen-/Witwergeld				
	2015	2016	2017	2018	2019	2015	2016	2017	2018	2019	2015	2016	2017	2018	2019	2015	2016	2017	2018	2019
	%										Euro									

**Beamtinnen und Beamten sowie Richterinnen und Richtern**

<b>Insgesamt</b>	<b>67,2</b>	<b>67,0</b>	<b>66,9</b>	<b>66,7</b>	<b>66,5</b>	<b>68,5</b>	<b>68,4</b>	<b>68,4</b>	<b>68,4</b>	<b>68,3</b>	<b>3 107</b>	<b>3 095</b>	<b>3 097</b>	<b>3 160</b>	<b>3 210</b>	<b>1 840</b>	<b>1 836</b>	<b>1 845</b>	<b>1 889</b>	<b>1 927</b>
Höherer Dienst	68,2	68,0	67,9	67,7	67,5	68,8	68,7	68,7	68,7	68,7	3 737	3 719	3 719	3 755	3 820	2 226	2 216	2 223	2 269	2 313
Gehobener Dienst	66,7	66,6	66,4	66,1	65,9	68,4	68,3	68,4	68,3	68,2	2 822	2 816	2 822	2 826	2 877	1 662	1 658	1 667	1 684	1 717
Mittlerer Dienst	65,9	65,8	65,6	65,4	65,1	68,8	68,6	68,4	68,3	68,2	2 070	2 061	2 059	2 114	2 145	1 268	1 260	1 266	1 302	1 326
Einfacher Dienst	60,1	59,8	59,6	59,2	58,9	62,0	61,8	61,8	61,3	61,3	1 422	1 410	1 419	1 477	1 506	822	821	820	856	866
Sonstige	—	—	—	—	—	—	—	—	—	—	—	—	—	—	—	—	—	—	—	—

**darunter Beamtinnen und Richterinnen**

<b>Zusammen</b>	<b>62,3</b>	<b>62,2</b>	<b>62,1</b>	<b>61,9</b>	<b>61,6</b>	<b>69,5</b>	<b>69,4</b>	<b>69,4</b>	<b>69,4</b>	<b>69,4</b>	<b>2 785</b>	<b>2 773</b>	<b>2 775</b>	<b>2 833</b>	<b>2 879</b>	<b>1 879</b>	<b>1 876</b>	<b>1 886</b>	<b>1 931</b>	<b>1 970</b>
Höherer Dienst	63,2	62,9	62,7	62,8	62,5	69,5	69,5	69,5	69,4	69,4	3 245	3 225	3 229	3 281	3 336	2 270	2 260	2 269	2 316	2 359
Gehobener Dienst	62,3	62,2	62,1	61,7	61,4	70,0	69,9	69,9	69,9	69,9	2 644	2 641	2 645	2 663	2 711	1 712	1 707	1 714	1 733	1 767
Mittlerer Dienst	56,1	56,2	56,3	56,3	56,3	69,1	68,9	68,8	68,7	68,6	1 784	1 787	1 787	1 849	1 891	1 275	1 270	1 278	1 313	1 338
Einfacher Dienst	47,2	47,6	47,0	47,0	47,0	62,2	62,0	62,0	61,5	61,5	1 488	1 503	1 444	1 501	1 533	821	819	819	854	864
Sonstige	—	—	—	—	—	—	—	—	—	—	—	—	—	—	—	—	—	—	—	—

### C. 1. Versorgungsempfängerinnen und Versorgungsempfänger der Sozialversicherungsträger in Hessen am 1. Januar 2019 nach Laufbahngruppen, Rechtsgrundlage und Art der Versorgung

Rechtsgrundlage der Versorgung und Laufbahngruppe	Insgesamt	Ruhegehalt	Witwen- und Witwergeld	Waisengeld
<b>Insgesamt</b>				
<b>Insgesamt</b>	<b>1 580</b>	<b>1 095</b>	<b>455</b>	<b>30</b>
Höherer Dienst	310	215	90	5
Gehobener Dienst	975	685	275	20
Mittlerer Dienst	290	190	90	10
Einfacher Dienst	0	0	0	0
Sonstige	0	0	0	0
<b>nach Beamtenversorgungsrecht</b>	<b>500</b>	<b>355</b>	<b>135</b>	<b>10</b>
Höherer Dienst	155	110	45	0
Gehobener Dienst	310	225	75	10
Mittlerer Dienst	35	20	15	0
Einfacher Dienst	0	0	0	0
Sonstige	0	0	0	0
<b>nach beamtenrechtlichen Grundsätzen</b>	<b>1 075</b>	<b>740</b>	<b>320</b>	<b>20</b>
Höherer Dienst	155	105	45	0
Gehobener Dienst	665	460	195	10
Mittlerer Dienst	255	170	75	10
Einfacher Dienst	0	0	0	0
Sonstige	0	0	0	0
<b>nach G131</b>	<b>0</b>	<b>0</b>	<b>0</b>	<b>0</b>
Höherer Dienst	0	0	0	0
Gehobener Dienst	0	0	0	0
Mittlerer Dienst	0	0	0	0
Einfacher Dienst	0	0	0	0
Sonstige	0	0	0	0
<b>darunter Frauen</b>				
<b>Zusammen</b>	<b>655</b>	<b>195</b>	<b>445</b>	<b>15</b>
Höherer Dienst	120	30	90	0
Gehobener Dienst	385	105	265	10
Mittlerer Dienst	150	55	90	5
Einfacher Dienst	0	0	0	0
Sonstige	0	0	0	0
<b>nach Beamtenversorgungsrecht</b>	<b>230</b>	<b>90</b>	<b>130</b>	<b>5</b>
Höherer Dienst	70	25	40	0
Gehobener Dienst	140	60	70	5
Mittlerer Dienst	20	5	15	0
Einfacher Dienst	0	0	0	0
Sonstige	0	0	0	0
<b>nach beamtenrechtlichen Grundsätzen</b>	<b>430</b>	<b>105</b>	<b>315</b>	<b>10</b>
Höherer Dienst	50	5	45	0
Gehobener Dienst	245	45	195	5
Mittlerer Dienst	130	50	75	5
Einfacher Dienst	0	0	0	0
Sonstige	0	0	0	0
<b>nach G131</b>	<b>0</b>	<b>0</b>	<b>0</b>	<b>0</b>
Höherer Dienst	0	0	0	0
Gehobener Dienst	0	0	0	0
Mittlerer Dienst	0	0	0	0
Einfacher Dienst	0	0	0	0
Sonstige	0	0	0	0



**C. 2. Versorgungsempfängerinnen und Versorgungsempfänger der rechtl. selbst.  
Einrichtungen in öffentl.-rechtl. Rechtsform unter Landesaufsicht nach SGB in Hessen  
am 1. Januar 2019 nach Laufbahngruppen, Rechtsgrundlage und Art der Versorgung**

Rechtsgrundlage der Versorgung und Laufbahngruppe	Insgesamt	Ruhegehalt	Witwen- und Witwergeld	Waisengeld
<b>Insgesamt</b>				
<b>Insgesamt</b>	<b>60</b>	<b>35</b>	<b>25</b>	<b>0</b>
Höherer Dienst	55	35	20	0
Gehobener Dienst	0	0	0	0
Mittlerer Dienst	0	0	0	0
Einfacher Dienst	0	0	0	0
Sonstige	0	0	0	0
<b>nach Beamtenversorgungsrecht</b>	<b>60</b>	<b>35</b>	<b>25</b>	<b>0</b>
Höherer Dienst	55	35	20	0
Gehobener Dienst	0	0	0	0
Mittlerer Dienst	0	0	0	0
Einfacher Dienst	0	0	0	0
Sonstige	0	0	0	0
<b>nach beamtenrechtlichen Grundsätzen</b>	<b>0</b>	<b>0</b>	<b>0</b>	<b>0</b>
Höherer Dienst	0	0	0	0
Gehobener Dienst	0	0	0	0
Mittlerer Dienst	0	0	0	0
Einfacher Dienst	0	0	0	0
Sonstige	0	0	0	0
<b>darunter Frauen</b>				
<b>Zusammen</b>	<b>45</b>	<b>20</b>	<b>25</b>	<b>0</b>
Höherer Dienst	40	20	20	0
Gehobener Dienst	0	0	0	0
Mittlerer Dienst	0	0	0	0
Einfacher Dienst	0	0	0	0
Sonstige	0	0	0	0
<b>nach Beamtenversorgungsrecht</b>	<b>45</b>	<b>20</b>	<b>25</b>	<b>0</b>
Höherer Dienst	40	20	20	0
Gehobener Dienst	0	0	0	0
Mittlerer Dienst	0	0	0	0
Einfacher Dienst	0	0	0	0
Sonstige	0	0	0	0
<b>nach beamtenrechtlichen Grundsätzen</b>	<b>0</b>	<b>0</b>	<b>0</b>	<b>0</b>
Höherer Dienst	0	0	0	0
Gehobener Dienst	0	0	0	0
Mittlerer Dienst	0	0	0	0
Einfacher Dienst	0	0	0	0
Sonstige	0	0	0	0

**D. 1. Versorgungsempfängerinnen und Versorgungsempfänger der Gemeinden und Gemeindeverbände in Hessen am 1. Januar 2019 nach Laufbahngruppen, Rechtsgrundlage und Art der Versorgung**

Rechtsgrundlage der Versorgung und Laufbahngruppe	Insgesamt	Ruhegehalt	Witwen- und Witwergeld	Waisengeld
<b>Insgesamt</b>				
<b>Insgesamt</b>	<b>10 320</b>	<b>7 435</b>	<b>2 730</b>	<b>155</b>
Höherer Dienst	3 645	2 725	900	20
Gehobener Dienst	4 455	3 235	1 140	80
Mittlerer Dienst	2 160	1 455	655	50
Einfacher Dienst	10	0	5	0
Sonstige	50	20	30	5
<b>nach Beamtenversorgungsrecht</b>	<b>10 260</b>	<b>7 410</b>	<b>2 705</b>	<b>150</b>
Höherer Dienst	3 645	2 720	900	20
Gehobener Dienst	4 440	3 230	1 130	80
Mittlerer Dienst	2 160	1 455	655	50
Einfacher Dienst	10	0	5	0
Sonstige	10	0	5	0
<b>nach beamtenrechtlichen Grundsätzen</b>	<b>55</b>	<b>25</b>	<b>30</b>	<b>5</b>
Höherer Dienst	0	0	0	0
Gehobener Dienst	15	5	5	0
Mittlerer Dienst	0	0	0	0
Einfacher Dienst	0	0	0	0
Sonstige	45	20	20	5
<b>darunter Frauen</b>				
<b>Zusammen</b>	<b>3 870</b>	<b>1 110</b>	<b>2 685</b>	<b>75</b>
Höherer Dienst	1 160	260	890	10
Gehobener Dienst	1 805	650	1 115	40
Mittlerer Dienst	860	195	645	20
Einfacher Dienst	5	0	5	0
Sonstige	35	5	30	0
<b>nach Beamtenversorgungsrecht</b>	<b>3 830</b>	<b>1 105</b>	<b>2 655</b>	<b>70</b>
Höherer Dienst	1 160	260	890	10
Gehobener Dienst	1 795	645	1 110	40
Mittlerer Dienst	860	195	645	20
Einfacher Dienst	5	0	5	0
Sonstige	5	0	5	0
<b>nach beamtenrechtlichen Grundsätzen</b>	<b>35</b>	<b>5</b>	<b>30</b>	<b>0</b>
Höherer Dienst	0	0	0	0
Gehobener Dienst	10	0	5	0
Mittlerer Dienst	0	0	0	0
Einfacher Dienst	0	0	0	0
Sonstige	30	5	20	0

**D. 2. Versorgungsempfängerinnen und Versorgungsempfänger der Zweckverbände in Hessen am 1. Januar 2019 nach Laufbahngruppen, Rechtsgrundlage und Art der Versorgung**

Rechtsgrundlage der Versorgung und Laufbahngruppe	Insgesamt	Ruhegehalt	Witwen- und Witwergeld	Waisengeld
<b>Insgesamt</b>				
<b>Insgesamt</b>	<b>205</b>	<b>165</b>	<b>40</b>	<b>5</b>
Höherer Dienst	130	100	30	0
Gehobener Dienst	70	55	10	5
Mittlerer Dienst	0	0	0	0
Einfacher Dienst	0	0	0	0
Sonstige	5	5	0	0
<b>nach Beamtenversorgungsrecht</b>	<b>200</b>	<b>160</b>	<b>40</b>	<b>5</b>
Höherer Dienst	130	100	30	0
Gehobener Dienst	70	55	10	5
Mittlerer Dienst	0	0	0	0
Einfacher Dienst	0	0	0	0
Sonstige	0	0	0	0
<b>nach beamtenrechtlichen Grundsätzen</b>	<b>5</b>	<b>5</b>	<b>0</b>	<b>0</b>
Höherer Dienst	0	0	0	0
Gehobener Dienst	0	0	0	0
Mittlerer Dienst	0	0	0	0
Einfacher Dienst	0	0	0	0
Sonstige	5	5	0	0
<b>darunter Frauen</b>				
<b>Zusammen</b>	<b>60</b>	<b>20</b>	<b>40</b>	<b>0</b>
Höherer Dienst	40	10	30	0
Gehobener Dienst	20	5	10	0
Mittlerer Dienst	0	0	0	0
Einfacher Dienst	0	0	0	0
Sonstige	0	0	0	0
<b>nach Beamtenversorgungsrecht</b>	<b>60</b>	<b>20</b>	<b>40</b>	<b>0</b>
Höherer Dienst	40	10	30	0
Gehobener Dienst	20	5	10	0
Mittlerer Dienst	0	0	0	0
Einfacher Dienst	0	0	0	0
Sonstige	0	0	0	0
<b>nach beamtenrechtlichen Grundsätzen</b>	<b>0</b>	<b>0</b>	<b>0</b>	<b>0</b>
Höherer Dienst	0	0	0	0
Gehobener Dienst	0	0	0	0
Mittlerer Dienst	0	0	0	0
Einfacher Dienst	0	0	0	0
Sonstige	0	0	0	0

**D. 3. Versorgungsempfängerinnen und Versorgungsempfänger der rechtl. selbst.  
Einrichtungen in öffentl.-rechtl. Rechtsform unter kommunaler Aufsicht in Hessen  
am 1. Januar 2019 nach Laufbahngruppen, Rechtsgrundlage und Art der Versorgung**

Rechtsgrundlage der Versorgung und Laufbahngruppe	Insgesamt	Ruhegehalt	Witwen- und Witwergeld	Waisengeld
<b>Insgesamt</b>				
<b>Insgesamt</b>	<b>110</b>	<b>80</b>	<b>25</b>	<b>0</b>
Höherer Dienst	25	15	5	0
Gehobener Dienst	65	50	15	0
Mittlerer Dienst	15	10	5	0
Einfacher Dienst	0	0	0	0
Sonstige	5	5	0	0
<b>nach Beamtenversorgungsrecht</b>	<b>105</b>	<b>75</b>	<b>25</b>	<b>0</b>
Höherer Dienst	20	15	5	0
Gehobener Dienst	65	50	15	0
Mittlerer Dienst	15	10	5	0
Einfacher Dienst	0	0	0	0
Sonstige	0	0	0	0
<b>nach beamtenrechtlichen Grundsätzen</b>	<b>5</b>	<b>5</b>	<b>0</b>	<b>0</b>
Höherer Dienst	0	0	0	0
Gehobener Dienst	0	0	0	0
Mittlerer Dienst	0	0	0	0
Einfacher Dienst	0	0	0	0
Sonstige	5	5	0	0
<b>darunter Frauen</b>				
<b>Zusammen</b>	<b>45</b>	<b>20</b>	<b>25</b>	<b>0</b>
Höherer Dienst	10	0	5	0
Gehobener Dienst	30	15	15	0
Mittlerer Dienst	10	5	5	0
Einfacher Dienst	0	0	0	0
Sonstige	0	0	0	0
<b>nach Beamtenversorgungsrecht</b>	<b>45</b>	<b>20</b>	<b>25</b>	<b>0</b>
Höherer Dienst	10	0	5	0
Gehobener Dienst	30	15	15	0
Mittlerer Dienst	10	5	5	0
Einfacher Dienst	0	0	0	0
Sonstige	0	0	0	0
<b>nach beamtenrechtlichen Grundsätzen</b>	<b>0</b>	<b>0</b>	<b>0</b>	<b>0</b>
Höherer Dienst	0	0	0	0
Gehobener Dienst	0	0	0	0
Mittlerer Dienst	0	0	0	0
Einfacher Dienst	0	0	0	0
Sonstige	0	0	0	0

**D. 4 . Versorgungsempfängerinnen und Versorgungsempfänger nach Beamtenversorgungsrecht der Gemeinden und Gemeindeverbände in Hessen am 1. Januar 2019 nach Altersgruppen und Art der Versorgung**

Altersgruppe in Jahren	Insgesamt	Ruhegehalt	Witwen- und Witwergeld	Waisengeld
<b>Insgesamt</b>				
<b>Insgesamt</b>	<b>10 260</b>	<b>7 410</b>	<b>2 705</b>	<b>150</b>
unter 15	10	0	0	10
15 bis unter 20	20	0	0	20
20 bis unter 25	50	0	0	50
25 bis unter 30	10	0	0	10
30 bis unter 35	5	5	0	0
35 bis unter 40	20	15	0	5
40 bis unter 45	40	30	10	5
45 bis unter 50	90	80	10	0
50 bis unter 55	205	160	40	5
55 bis unter 60	455	365	85	10
60 bis unter 65	1 090	915	165	10
65 bis unter 70	1 855	1 645	205	5
70 bis unter 75	1 665	1 390	265	5
75 bis unter 80	1 825	1 350	465	5
80 bis unter 85	1 380	835	545	0
85 bis unter 90	775	365	410	0
90 bis unter 95	590	215	370	0
95 und mehr	170	35	135	0
<b>darunter Frauen</b>				
<b>Zusammen</b>	<b>3 830</b>	<b>1 105</b>	<b>2 655</b>	<b>70</b>
unter 15	5	0	0	5
15 bis unter 20	10	0	0	10
20 bis unter 25	25	0	0	25
25 bis unter 30	5	0	0	5
30 bis unter 35	5	5	0	0
35 bis unter 40	10	10	0	0
40 bis unter 45	25	15	10	0
45 bis unter 50	50	40	10	0
50 bis unter 55	105	65	35	0
55 bis unter 60	215	135	75	5
60 bis unter 65	410	250	155	5
65 bis unter 70	455	250	195	5
70 bis unter 75	395	130	260	5
75 bis unter 80	550	90	460	0
80 bis unter 85	600	60	540	0
85 bis unter 90	440	30	410	0
90 bis unter 95	390	20	370	0
95 und mehr	140	10	135	0

**D. 5. Zugänge von Ruhegehaltsempfängerinnen und Ruhegehaltsempfängern nach  
Beamtenversorgungsrecht bei Gemeinden und Gemeindeverbänden in Hessen  
im Jahr 2018 nach Gründen für den Eintritt des Versorgungsfalles**

Grund für den Eintritt des Versorgungsfalles	Beamtinnen und Beamte insgesamt	davon		
		im Schuldiens	im Vollzugsdienst	in übrigen Bereichen
Insgesamt				
Insgesamt	440	0	60	380
Dienstunfähigkeit				
unter 45 Jahre	15	0	0	15
45 bis unter 50 Jahre	10	0	5	5
50 bis unter 55 Jahre	15	0	5	10
55 bis unter 60 Jahre	25	0	5	20
60 Jahre und älter	20	0	0	20
Besondere Altersgrenze (z.B. Vollzugsdienst, Feuerwehr)	40	0	40	0
Hinausgeschobene besondere Altersgrenze auf Antrag	0	0	0	0
Antragsaltersgrenze bei Schwerbehinderung und bei besonderer Altersgrenze	45	0	0	45
Allgemeine Antragsaltersgrenze	155	0	0	155
Gesetzliche Regelaltersgrenze	50	0	0	50
Regelaltersgrenze nach dem 67. Lebensjahr	0	0	0	0
Hinausgeschobene Regelaltersgrenze auf Antrag	15	0	0	15
Einstweiliger Ruhestand	0	0	0	0
Ablauf der festgesetzten Dienstzeit	45	0	0	45
Sonstige Gründe	0	0	0	0
darunter Frauen				
Zusammen	135	0	0	130
Dienstunfähigkeit				
unter 45 Jahre	10	0	0	10
45 bis unter 50 Jahre	5	0	0	5
50 bis unter 55 Jahre	5	0	0	5
55 bis unter 60 Jahre	10	0	0	10
60 Jahre und älter	10	0	0	10
Besondere Altersgrenze (z.B. Vollzugsdienst, Feuerwehr)	0	0	0	0
Hinausgeschobene besondere Altersgrenze auf Antrag	0	0	0	0
Antragsaltersgrenze bei Schwerbehinderung und bei besonderer Altersgrenze	15	0	0	15
Allgemeine Antragsaltersgrenze	55	0	0	55
Gesetzliche Regelaltersgrenze	10	0	0	10
Regelaltersgrenze nach dem 67. Lebensjahr	0	0	0	0
Hinausgeschobene Regelaltersgrenze auf Antrag	0	0	0	0
Einstweiliger Ruhestand	0	0	0	0
Ablauf der festgesetzten Dienstzeit	5	0	0	5
Sonstige Gründe	0	0	0	0

**D. 6. Durchschnittlicher Ruhegehaltssatz und durchschnittliche Versorgungsbezüge der Empfängerinnen und Empfänger von Ruhegehalt und Witwen-/Witwergeld nach Beamtenversorgungsrecht des öffentlichen Dienstes bei Gemeinden und Gemeindeverbände in Hessen nach Laufbahngruppen 2015 bis 2019**

Laufbahngruppe	Ruhegehaltssatz bei										Versorgungsbezüge bei									
	Ruhegehalt					Witwen-/Witwergeld					Ruhegehalt					Witwen-/Witwergeld				
	2015	2016	2017	2018	2019	2015	2016	2017	2018	2019	2015	2016	2017	2018	2019	2015	2016	2017	2018	2019
	%										Euro									

**Beamtinnen und Beamte sowie Richterinnen und Richtern**

<b>Insgesamt</b>	<b>68,1</b>	<b>68,0</b>	<b>67,9</b>	<b>67,8</b>	<b>67,6</b>	<b>68,9</b>	<b>68,9</b>	<b>69,0</b>	<b>69,0</b>	<b>69,0</b>	<b>3 100</b>	<b>3 088</b>	<b>3 104</b>	<b>3 157</b>	<b>3 207</b>	<b>1 768</b>	<b>1 774</b>	<b>1 790</b>	<b>1 840</b>	<b>1 881</b>
Höherer Dienst	67,0	66,9	66,8	66,7	66,4	69,1	69,2	69,2	69,3	69,1	4 008	3 989	4 014	4 077	4 143	2 414	2 407	2 411	2 453	2 513
Gehobener Dienst	68,9	68,7	68,6	68,5	68,3	68,5	68,6	68,7	68,7	68,7	2 800	2 782	2 790	2 832	2 883	1 651	1 648	1 662	1 704	1 734
Mittlerer Dienst	68,6	68,5	68,4	68,3	68,1	69,2	69,1	69,2	69,2	69,1	2 083	2 075	2 092	2 135	2 173	1 217	1 215	1 227	1 264	1 290
Einfacher Dienst	60,5	56,8	56,8	51,7	51,7	69,4	69,4	69,0	68,6	67,9	1 143	1 055	1 046	1 162	1 181	883	839	785	730	664
Sonstige	65,9	69,5	71,8	71,8	71,8	71,3	69,8	71,3	71,3	71,3	2 696	2 634	4 032	4 113	4 200	406	629	432	437	442

**darunter Beamtinnen und Richterinnen**

<b>Zusammen</b>	<b>61,0</b>	<b>60,7</b>	<b>60,6</b>	<b>60,4</b>	<b>60,3</b>	<b>69,1</b>	<b>69,1</b>	<b>69,2</b>	<b>69,2</b>	<b>69,2</b>	<b>2 572</b>	<b>2 549</b>	<b>2 568</b>	<b>2 610</b>	<b>2 646</b>	<b>1 777</b>	<b>1 784</b>	<b>1 800</b>	<b>1 851</b>	<b>1 892</b>
Höherer Dienst	62,3	61,7	61,5	61,1	61,2	69,1	69,2	69,2	69,3	69,2	3 716	3 701	3 705	3 732	3 781	2 416	2 409	2 416	2 457	2 518
Gehobener Dienst	61,3	61,2	61,2	60,8	60,8	68,8	68,9	68,9	69,0	69,0	2 296	2 297	2 320	2 354	2 407	1 664	1 661	1 676	1 718	1 748
Mittlerer Dienst	58,0	57,9	57,7	58,0	57,3	69,5	69,4	69,5	69,6	69,6	1 849	1 847	1 885	1 923	1 940	1 220	1 220	1 233	1 271	1 297
Einfacher Dienst	—	—	—	—	—	69,4	69,4	69,0	68,6	67,9	—	—	—	—	—	883	839	785	730	664
Sonstige	—	—	—	—	—	71,3	69,8	71,3	71,3	71,3	—	—	—	—	—	406	629	432	437	442