

Statistische Berichte



Kennziffer: B I 1 - j/12 - Teil 1

Juli 2013

Die allgemeinbildenden Schulen in Hessen 2012

Teil 1: Grundschulen, Hauptschulen, Mittelstufenschulen,
Förderstufen, Förderschulen,
Sonderpädagogische Förderung an allgemeinen Schulen
Stand: 1. November 2012

Hessisches Statistisches Landesamt, Wiesbaden

Impressum

Dienstgebäude: Rheinstraße 35/37, 65185 Wiesbaden

Briefadresse: 65175 Wiesbaden

Ihre Ansprechpartner für Fragen und Anregungen zu diesem Bericht

Frau Ostermayer	0611 3802-324
Frau Fedgenhäuser	0611 3802-323
Herr Krause	0611 3802-327
E-Mail	schulen@statistik-hessen.de
Telefax	0611 3802-390
Internet	http://www.statistik-hessen.de

Copyright

© Hessisches Statistisches Landesamt, Wiesbaden, 2013

Vervielfältigung und Verbreitung, auch auszugsweise, mit Quellenangabe gestattet.

Allgemeine Geschäftsbedingungen

Die Allgemeinen Geschäftsbedingungen sind unter

<http://www.statistik-hessen.de> "AGB"

abrufbar.

Zeichenerklärungen

- = genau Null (nichts vorhanden) bzw. keine Veränderung eingetreten
- 0 = Zahlenwert ungleich Null, Betrag jedoch kleiner als die Hälfte von 1 in der letzten besetzten Stelle
- . = Zahlenwert unbekannt oder geheim zu halten
- ... = Zahlenwert lag bei Redaktionsschluss noch nicht vor
- () = Aussagewert eingeschränkt, da der Zahlenwert statistisch unsicher ist
- / = keine Angabe, da Zahlenwert nicht sicher genug
- x = Tabellenfeld gesperrt, weil Aussage nicht sinnvoll
(oder bei Veränderungsraten ist die Ausgangszahl kleiner als 100)
- D = Durchschnitt
- s = geschätzte Zahl
- p = vorläufige Zahl
- r = berichtigte Zahl

Aus Gründen der Übersichtlichkeit sind nur negative Veränderungsraten und Salden mit einem Vorzeichen versehen. Positive Veränderungsraten und Salden sind ohne Vorzeichen.

Im Allgemeinen ist ohne Rücksicht auf die Endsumme auf- bzw. abgerundet worden.

Das Ergebnis der Summierung der Einzelzahlen kann deshalb geringfügig von der Endsumme abweichen.

Inhalt

	Seite
Hinweise	6
Begriffliche Erläuterungen	7
Graphische Darstellung Schülerinnen und Schüler an allgemeinbildenden Schulen nach Schulformen	11
 GRUNDSCHULEN	
Zeitreihe Grundschulen und Grundschulzweige an Gesamtschulen seit 1975	13
Graphische Darstellungen Deutsche und ausländische Grundschülerinnen und Grundschüler im Schuljahr 2012/13 Grundschülerinnen und Grundschüler seit 1985	14 14
Tabellen	
1. Schulen, Klassen, Schülerinnen und Schüler nach Verwaltungsbezirken im Schuljahr 2012/13 — nur öffentliche Schulen —	15
2. Schulen, Klassen, Schülerinnen und Schüler nach Verwaltungsbezirken im Schuljahr 2012/13	16
3. Schulanfängerinnen und Schulanfänger sowie Kinder und Lehrkräfte in Vorklassen nach Verwaltungsbezirken im Schuljahr 2012/13	18
4. Klassen nach Verwaltungsbezirken und Klassenfrequenzgruppen im Schuljahr 2012/13	20
5. Klassen nach Jahrgangsstufen und Klassenfrequenzgruppen im Schuljahr 2012/13	21
6. Schülerinnen und Schüler nach Verwaltungsbezirken, Geburtsjahren und Geschlecht im Schuljahr 2012/13	22
7. Schülerinnen und Schüler nach Verwaltungsbezirken, Jahrgangsstufen und Geschlecht im Schuljahr 2012/13	24
8. Ausländische Schülerinnen und Schüler nach Verwaltungsbezirken und ausgewählten Staatsangehörigkeiten im Schuljahr 2012/13	25
9. Ausländische Schülerinnen und Schüler nach Staatsangehörigkeiten und Geschlecht im Schuljahr 2012/13	26
10. Teilnehmerinnen und Teilnehmer am englischen Sprachunterricht nach Verwaltungsbezirken, Jahrgangsstufen und Geschlecht im Schuljahr 2012/13	29
11. Teilnehmerinnen und Teilnehmer am französischen Sprachunterricht nach Verwaltungsbezirken, Jahrgangsstufen und Geschlecht im Schuljahr 2012/13	30
12. Deutsche und ausländische Schülerinnen und Schüler, die im Schuljahr 2012/13 die gleiche Jahrgangsstufe besuchen wie im Vorjahr, nach Verwaltungsbezirken und Jahrgangsstufen	31
13. Schülerinnen und Schüler des Schuljahres 2012/13 nach Jahrgangsstufen, Geschlecht und der zuletzt im abgelaufenen Schuljahr besuchten Schulform	32

HAUPTSCHULEN

Zeitreihe

Hauptschulen und Hauptschulzweige an Gesamtschulen seit 1975	33
--	----

Graphische Darstellungen

Deutsche und ausländische Hauptschülerinnen und Hauptschüler im Schuljahr 2012/13	34
Hauptschülerinnen und Hauptschüler seit 1985	34

Tabellen

1. Schulen, Klassen, Schülerinnen und Schüler nach Verwaltungsbezirken im Schuljahr 2012/13 — nur öffentliche Schulen —	35
2. Schulen, Klassen, Schülerinnen und Schüler nach Verwaltungsbezirken im Schuljahr 2012/13	36
3. Klassen nach Verwaltungsbezirken und Klassenfrequenzgruppen im Schuljahr 2012/13	38
4. Klassen nach Jahrgangsstufen und Klassenfrequenzgruppen im Schuljahr 2012/13	39
5. Schülerinnen und Schüler nach Verwaltungsbezirken, Geburtsjahren und Geschlecht im Schuljahr 2012/13	40
6. Schülerinnen und Schüler nach Verwaltungsbezirken, Jahrgangsstufen und Geschlecht im Schuljahr 2012/13	42
7. Ausländische Schülerinnen und Schüler nach Verwaltungsbezirken und ausgewählten Staatsangehörigkeiten im Schuljahr 2012/13	43
8. Ausländische Schülerinnen und Schüler nach Staatsangehörigkeiten und Geschlecht im Schuljahr 2012/13	44
9. Teilnehmerinnen und Teilnehmer am englischen Sprachunterricht nach Verwaltungsbezirken, Jahrgangsstufen und Geschlecht im Schuljahr 2012/13	47
10. Schulentlassene am Ende des Schuljahres 2011/12 nach ausgewählten Staatsangehörigkeiten und Art des Abschlusses	48
11. Schülerinnen und Schüler des Schuljahres 2012/13 nach Jahrgangsstufen, Geschlecht und der zuletzt im abgelaufenen Schuljahr besuchten Schulform	49
12. Schulentlassene am Ende des Schuljahres 2011/12 nach Verwaltungsbezirken, Art des Abschlusses und Geschlecht	50
13. Deutsche und ausländische Schülerinnen und Schüler, die im Schuljahr 2012/13 die gleiche Jahrgangsstufe besuchen wie im Vorjahr, nach Verwaltungsbezirken und Jahrgangsstufen	52

MITTELSTUFENSCHULEN

Tabellen

1. Schulen, Klassen, Schülerinnen und Schüler nach Verwaltungsbezirken im Schuljahr 2012/13	54
2. Schulen, Klassen, Schülerinnen und Schüler nach Verwaltungsbezirken im Schuljahr 2012/13 — nur öffentliche Schulen —	56
3. Klassen nach Verwaltungsbezirken und Klassenfrequenzgruppen im Schuljahr 2012/13	57
4. Schülerinnen und Schüler nach Verwaltungsbezirken, Geburtsjahren und Geschlecht im Schuljahr 2012/13	58
5. Klassen nach Jahrgangsstufen und Klassenfrequenzgruppen im Schuljahr 2012/13	60
6. Schülerinnen und Schüler nach Verwaltungsbezirken, Jahrgangsstufen und Geschlecht im Schuljahr 2012/13	61
7. Ausländische Schülerinnen und Schüler nach Verwaltungsbezirken und ausgewählten Staatsangehörigkeiten im Schuljahr 2012/13	62
8. Ausländische Schülerinnen und Schüler nach Staatsangehörigkeiten und Geschlecht im Schuljahr 2012/13	63

	Seite
9. Teilnehmerinnen und Teilnehmer am englischen Sprachunterricht nach Verwaltungsbezirken, Jahrgangsstufen und Geschlecht im Schuljahr 2012/13	66
10. Schülerinnen und Schüler des Schuljahres 2012/13 nach Jahrgangsstufen, Geschlecht und der zuletzt im abgelaufenen Schuljahr besuchten Schulform	67
11. Deutsche und ausländische Schülerinnen und Schüler, die im Schuljahr 2012/13 die gleiche Jahrgangsstufe besuchen wie im Vorjahr, nach Verwaltungsbezirken und Jahrgangsstufen	68

FÖRDERSTUFEN

Zeitreihe

Förderstufen seit 1975	70
------------------------	----

Graphische Darstellungen

Deutsche und ausländische Schülerinnen und Schüler in Förderstufen im Schuljahr 2012/13	71
Schülerinnen und Schüler in Förderstufen seit 1985	71

Tabellen

1. Schulen, Kerngruppen, Schülerinnen und Schüler in Förderstufen nach Verwaltungsbezirken im Schuljahr 2012/13	72
2. Schulen, Kerngruppen, Schülerinnen und Schüler nach Verwaltungsbezirken im Schuljahr 2012/13 — nur öffentliche Schulen —	73
3. Kerngruppen nach Verwaltungsbezirken und Frequenzgruppen im Schuljahr 2012/13	74
4. Teilnehmerinnen und Teilnehmer am englischen Sprachunterricht nach Verwaltungsbezirken, Jahrgangsstufen und Geschlecht im Schuljahr 2012/13	75
5. Schülerinnen und Schüler nach Verwaltungsbezirken, Jahrgangsstufen, Geburtsjahren und Geschlecht im Schuljahr 2012/13	76
6. Teilnehmerinnen und Teilnehmer am französischen bzw. lateinischen Sprachunterricht nach Jahrgangsstufen im Schuljahr 2012/13	78
7. Schülerinnen und Schüler des Schuljahres 2012/13 nach Jahrgangsstufen, Geschlecht und der zuletzt im abgelaufenen Schuljahr besuchten Schulform	78
8. Deutsche und ausländische Schülerinnen und Schüler, die im Schuljahr 2012/13 die gleiche Jahrgangsstufe besuchen wie im Vorjahr, nach Verwaltungsbezirken und Jahrgangsstufen	79
9. Ausländische Schülerinnen und Schüler nach Staatsangehörigkeiten und Geschlecht im Schuljahr 2012/13	80
10. Ausländische Schülerinnen und Schüler nach Verwaltungsbezirken und ausgewählten Staatsangehörigkeiten im Schuljahr 2012/13	83

FÖRDERSCHULEN

Zeitreihe

Förderschulen und Förderschulzweige an Gesamtschulen seit 1975	84
--	----

Graphische Darstellungen

Deutsche und ausländische Schülerinnen und Schüler in Förderschulen im Schuljahr 2012/13	85
Schülerinnen und Schüler in Förderschulen seit 1985	85

Tabellen

1. Schulen, Klassen, Schülerinnen und Schüler nach Verwaltungsbezirken im Schuljahr 2012/13 — nur öffentliche Schulen —	86
---	----

	Seite
2. Schülerinnen und Schüler nach Förderschulformen im Schuljahr 2012/13	87
3. Klassen nach Förderschulformen und Klassenfrequenzgruppen im Schuljahr 2012/13	87
4. Schulen, Klassen, Schülerinnen und Schüler an Förderschulen sowie mit anderen Schulformen verbundene Förderschulklassen nach Verwaltungsbezirken im Schuljahr 2012/13	88
5. Schülerinnen und Schüler nach Verwaltungsbezirken und Förderschulformen im Schuljahr 2012/13	90
6. Schülerinnen und Schüler nach Verwaltungsbezirken, Jahrgangsstufen und Geschlecht im Schuljahr 2012/13	92
7. Schülerinnen und Schüler nach Verwaltungsbezirken, Geburtsjahren und Geschlecht im Schuljahr 2012/13	94
8. Ausländische Schülerinnen und Schüler nach Staatsangehörigkeiten und Geschlecht im Schuljahr 2012/13	96
9. Ausländische Schülerinnen und Schüler nach Verwaltungsbezirken und ausgewählten Staatsangehörigkeiten im Schuljahr 2012/13	99
10. Schülerinnen und Schüler des Schuljahres 2012/13 nach Jahrgangsstufen, Geschlecht und der zuletzt im abgelaufenen Schuljahr besuchten Schulform	100
11. Schulentlassene am Ende des Schuljahres 2011/12 nach Art des Abschlusses	100
12. Schulentlassene am Ende des Schuljahres 2011/12 nach Verwaltungsbezirken, Art des Abschlusses und Geschlecht	101
13. Schulen, Klassen sowie Kinder und Lehrkräfte an Vorklassen der Förderschulen nach Verwaltungsbezirken und Geschlecht im Schuljahr 2012/13	102

SONDERPÄDAGOGISCHE FÖRDERUNG AN ALLGEMEINBILDENDEN SCHULEN

1. Schülerinnen und Schüler mit festgestelltem sonderpädagogischem Förderbedarf, die am gemeinsamen Unterricht im Grundschulbereich teilnehmen, nach Verwaltungsbezirken und Behinderungsformen im Schuljahr 2012/13	103
2. Schülerinnen und Schüler mit festgestelltem sonderpädagogischem Förderbedarf, die am gemeinsamen Unterricht in der Sekundarstufe I teilnehmen, nach Verwaltungsbezirken und Behinderungsformen im Schuljahr 2012/13	104
3. Schülerinnen und Schüler mit festgestelltem sonderpädagogischem Förderbedarf, die am gemeinsamen Unterricht teilnehmen: Schulen, Klassen und Schüler nach Verwaltungsbezirken im Schuljahr 2012/13	105
4. Schülerinnen und Schüler mit festgestelltem sonderpädagogischem Förderbedarf im gemeinsamen Unterricht nach Behinderungsformen und Schulformen im Schuljahr 2012/13	106

Graphische Darstellung

Schülerinnen und Schüler mit sonderpädagogischem Förderbedarf im gemeinsamen Unterricht nach Behinderungsformen im Schuljahr 2012/13	106
--	-----

GRUNDSCHULEN

1. Schulen, Klassen, Schülerinnen und Schüler nach Schulamtsbezirken im Schuljahr 2012/13 — nur öffentliche Schulen —	107
2. Schulen, Klassen, Schülerinnen und Schüler nach Schulamtsbezirken im Schuljahr 2012/13	108
3. Schulanfängerinnen und Schulanfänger sowie Kinder und Lehrkräfte in Vorklassen nach Schulamtsbezirken im Schuljahr 2012/13	110
4. Deutsche und ausländische Schülerinnen und Schüler, die im Schuljahr 2012/13 die gleiche Jahrgangsstufe besuchen wie im Vorjahr, nach Schulamtsbezirken und Jahrgangsstufen	112
5. Schülerinnen und Schüler nach Schulamtsbezirken, Jahrgangsstufen und Geschlecht im Schuljahr 2012/13	113
6. Teilnehmerinnen und Teilnehmer am englischen Sprachunterricht nach Schulamtsbezirken, Jahrgangsstufen und Geschlecht im Schuljahr 2012/13	114
7. Teilnehmerinnen und Teilnehmer am französischen Sprachunterricht nach Schulamtsbezirken, Jahrgangsstufen und Geschlecht im Schuljahr 2012/13	115

HAUPTSCHULEN

1. Schulen, Klassen, Schülerinnen und Schüler nach Schulamtsbezirken im Schuljahr 2012/13	116
2. Schülerinnen und Schüler nach Schulamtsbezirken, Jahrgangsstufen und Geschlecht im Schuljahr 2011/12	118
3. Schulen, Klassen, Schülerinnen und Schüler nach Schulamtsbezirken im Schuljahr 2012/13 — nur öffentliche Schulen —	119
4. Schulentlassene am Ende des Schuljahres 2011/12 nach Schulamtsbezirken, Art des Abschlusses und Geschlecht	120

MITTELSTUFENSCHULEN

1. Schulen, Klassen, Schülerinnen und Schüler nach Schulamtsbezirken im Schuljahr 2012/13	122
2. Schülerinnen und Schüler nach Schulamtsbezirken, Jahrgangsstufen und Geschlecht im Schuljahr 2012/13	124
3. Schulen, Klassen, Schülerinnen und Schüler nach Schulamtsbezirken im Schuljahr 2012/13 — nur öffentliche Schulen —	125

FÖRDERSTUFEN

1. Schulen, Kerngruppen, Schülerinnen und Schüler in Förderstufen nach Schulamtsbezirken im Schuljahr 2012/13	126
2. Schulen, Kerngruppen, Schülerinnen und Schüler nach Schulamtsbezirken im Schuljahr 2012/13 — nur öffentliche Schulen —	127
3. Schülerinnen und Schüler nach Schulamtsbezirken, Jahrgangsstufen und Geburtsjahren im Schuljahr 2012/13	128

FÖRDERSCHULEN

1. Schulen, Klassen, Schülerinnen und Schüler an Förderschulen sowie mit anderen Schulformen verbundene Förderschulklassen nach Schulamtsbezirken im Schuljahr 2012/13	130
--	-----

	Seite
2. Schülerinnen und Schüler nach Schulamtsbezirken und Förderschulformen im Schuljahr 2012/13	132
3. Schülerinnen und Schüler nach Schulamtsbezirken, Jahrgangsstufen und Geschlecht im Schuljahr 2012/13	134
4. Schulen, Klassen, Schülerinnen und Schüler nach Schulamtsbezirken im Schuljahr 2012/13 — nur öffentliche Schulen —	136
5. Schulentlassene am Ende des Schuljahres 2011/12 nach Schulamtsbezirken, Art des Abschlusses und Geschlecht	137
6. Schulen, Klassen sowie Kinder und Lehrkräfte an Vorklassen der Förderschulen nach Schulamtsbezirken und Geschlecht im Schuljahr 2012/13	138

SONDERPÄDAGOGISCHE FÖRDERUNG AN ALLGEMEINBILDENDEN SCHULEN

1. Schülerinnen und Schüler mit festgestelltem sonderpädagogischem Förderbedarf, die am gemeinsamen Unterricht im Grundschulbereich teilnehmen, nach Schulamtsbezirken und Behinderungsformen im Schuljahr 2012/13	139
2. Schülerinnen und Schüler mit festgestelltem sonderpädagogischem Förderbedarf, die am gemeinsamen Unterricht in der Sekundarstufe I teilnehmen, nach Schulamtsbezirken und Behinderungsformen im Schuljahr 2012/13	140
3. Schülerinnen und Schüler mit festgestelltem sonderpädagogischem Förderbedarf, die am gemeinsamen Unterricht teilnehmen: Schulen, Klassen und Schüler nach Schulamtsbezirken im Schuljahr 2012/13	141

Hinweise

Der größte Teil der Tabellen dieses Berichtes weist drei Summen aus. In der Summe a) sind alle Daten der selbstständigen Grund- und Hauptschulen sowie der Grund- und Hauptschulzweige, die mit anderen Schulformen (außer Gesamtschulen) verbunden sind, aufgeführt. Nur diese Summe ist in den Tabellen nach den Merkmalen der Vospalten aufgeteilt. Eine entsprechende Darstellungsweise wurde auch für den Förderstufen- bzw. Förderschulenteil angewendet. Summe b) beinhaltet die Ergebnisse für die entsprechenden Zweige an Gesamtschulen. Die Summe c) kommt durch Addition von a) und b) zustande.

Mit Ausnahme der Tabelle 1 der Abschnitte Grundschulen, Hauptschulen und Förderschulen bzw. Tabelle 2 im Abschnitt Förderstufen sind in den Auswertungen sowohl die Daten für öffentliche Schulen als auch für Schulen in privater Trägerschaft (Privatschulen) gemeinsam dargestellt.

Die Grundstufen der Freien Waldorfschulen und der Rudolf-Steiner-Schulen (Jahrgangsstufen 1 bis 4) wurden in diesem Bericht bei den Grundschulen gezählt.

Lehrerdaten werden in dem Statistischen Bericht B I 2 und B II 2 "Lehrerinnen und Lehrer an den allgemeinbildenden und beruflichen Schulen in Hessen" veröffentlicht.

Die Ergebnisse der Landesschulstatistik werden für die anderen Schulformen des allgemeinen Schulwesens unter der Kennziffer B I 1 – j /2012 in folgenden Statistischen Berichten nachgewiesen:

- a) Realschulen (Teil 2)
- b) Gymnasien und Schulen für Erwachsene (Teil 3)
- c) Gesamtschulen (Teil 4)

Die Schülerinnen und Schüler werden nach dem Schulstandort und nicht nach der Wohngemeinde nachgewiesen.

Begriffliche Erläuterungen (Alphabetische Ordnung)

Abgangszeugnis: Schülerinnen und Schüler, die ihre Vollzeitschulpflicht erfüllt, aber das Ziel der Hauptschule oder einer Förderschule nicht erreicht haben, erhalten ein Abgangszeugnis. Sie können die Jahrgangsstufe 9 wiederholen, um ein Abschlusszeugnis zu erwerben.

Abschlusszeugnis: Schülerinnen und Schüler, die die Hauptschule oder Förderschule unter Teilnahme an einer landesweit einheitlichen Prüfung erfolgreich abgeschlossen haben, erhalten ein "Abschlusszeugnis" des Hauptschulabschlusses oder des Qualifizierenden Hauptschulabschlusses. Schülerinnen und Schüler, die ein freiwilliges 10. Hauptschuljahr unter Teilnahme an einer entsprechenden landesweit einheitlichen Prüfung erfolgreich abschlossen haben, erhalten ein "Abschlusszeugnis" über den Mittleren Abschluss (Realschulabschluss).

Eingangsstufe: In Eingangsstufen können Kinder, die bis zum 30. Juni das fünfte Lebensjahr vollenden, aufgenommen und innerhalb von zwei Schuljahren kontinuierlich an die unterrichtlichen Lern- und Arbeitsformen der Grundschule herangeführt werden. Die Eingangsstufe ist Bestandteil der Grundschule; sie ersetzt die Jahrgangsstufe 1. Bestehende Eingangsstufen können fortgeführt, neue aber nicht eingerichtet werden.

Förderstufe: Die Förderstufe bildet eine pädagogische Einheit. Sie kann schulformübergreifende Organisationsform der Jahrgangsstufen 5 und 6 der verbundenen Haupt- und Realschule und der schulformbezogenen (kooperativen) Gesamtschule oder organisatorischer Bestandteil der Grundschule sein.

Sie dient der Orientierung und Überprüfung der Wahlentscheidung und hat die Aufgabe, die Schülerinnen und Schüler auf den Übergang in die Hauptschule, die Realschule, die Mittelstufenschule, das Gymnasium oder die Gesamtschule

Der Unterricht in der Förderstufe wird in gemeinsamen Kerngruppen im Klassenverband und frühestens ab dem 2. Halbjahr der Jahrgangsstufe 5 in den Fächern Mathematik, 1. Fremdsprache und gegebenenfalls Deutsch nach Leistung, Begabung und Neigung differenzierten Kursgruppen auf zwei oder, wenn auf den unmittelbaren Übergang in die Jahrgangsstufe 7 des gymnasialen Bildungsganges vorbereitet wird, auf drei Anspruchsebenen erteilt. In diesem Fall ist die zweite Fremdsprache bereits in der Jahrgangsstufe 6 anzubieten. Im Kernunterricht sollen durch Differenzierung die individuellen Fähigkeiten und Begabungen der Schülerinnen und Schüler gefördert und durch das gemeinsame Lernen soziale Lernprozesse entwickelt werden.

Grundschule: In der Grundschule werden Schülerinnen und Schüler der ersten bis vierten Jahrgangsstufe unterrichtet. Sie vermittelt Grundkenntnisse und Grundfertigkeiten in allen wesentlichen Kulturbereichen und bereitet auf das Lernen in den weiterführenden Bildungsgängen vor. Der Bildungs- und Erziehungsauftrag der Grundschule ist auf die bestmögliche Entfaltung der Persönlichkeit der Schülerinnen und Schüler gerichtet und schließt die Sorge um ihr physisches und psychisches Wohl mit ein. Die Jahrgangsstufen 1 und 2 der Grundschule sind eine pädagogische Einheit. In den Jahrgangsstufen 3 und 4 wird die begonnene inhaltliche und pädagogische Arbeit altersadäquat fortgesetzt.

Hauptschule vermitteln ihren Schülerinnen und Schülern Allgemeinbildung, ermöglichen ihnen entsprechend ihren Leistungen und Neigungen eine Ausbildung zu beginnen, bereiten sie auf die Berufs- und Arbeitswelt vor und helfen ihnen, die für ihr Erwachsenenleben nötigen Kenntnisse und Fertigkeiten zu erwerben. Durch Zusammenarbeit mit den beruflichen Schulen und durch Einbeziehung außerschulischer Lernorte (wie Betriebe) werden Einblicke in die Berufs- und Arbeitswelt geboten.

Die Hauptschulen und Hauptschulzweige bauen auf den Lernanforderungen der Grundschule bzw. der Förderstufe auf.

Das landesweit einheitliche Abschlussverfahren am Ende der Jahrgangsstufe 9 führt zum Hauptschulabschluss oder zum qualifizierenden Hauptschulabschluss. Das Verfahren besteht aus einer Projektprüfung und je einer landesweit einheitlichen schriftlichen Arbeit in Deutsch, Mathematik und Englisch. Die Note der Englischarbeit wird nur bei Erhalt des qualifizierenden Hauptschulabschlusses im Zeugnis ausgewiesen und in der Gesamtleistung eingerechnet.

Den qualifizierenden Hauptschulabschluss erhält, wer im Abschlusszeugnis eine besonders ermittelte Gesamtleistung von 3,0 oder besser erzielt. Er berechtigt zum Übergang in die Jahrgangsstufe 10 der Hauptschule, in der der Realschulabschluss angestrebt wird.

Im Rahmen der Fördermaßnahme „SchuB“ („Lernen und Arbeiten in Schule und Betrieb“) können Schülerinnen und Schüler, bei denen frühzeitig erkennbar ist, dass sie in der Regelklasse den Hauptschulabschluss nicht erreichen, in Klassen mit erhöhtem Praxisbezug unterrichtet werden. Die Klassen werden für die 8. und 9. Jahrgangsstufe eingerichtet. Gelernt und gearbeitet wird sowohl in der Schule als auch an zwei Tagen in der Woche im Betrieb. Auch diese Schülerinnen und Schüler nehmen am landesweit einheitlichen Verfahren zum Erreichen des Hauptschulabschlusses teil.

Es bestehen sowohl selbstständige als auch mit Realschulen verbundene Hauptschulen sowie Hauptschulzweige an Mittelstufenschulen und schulformbezogenen Gesamtschulen.

Herkunftssprachlicher Unterricht, der für Schülerinnen und Schüler ausländischer Herkunft (ehemalige Anwerbeländer) in Verantwortung des Landes Hessen angeboten wird, richtet sich nach der Verordnung über die Stundentafeln für die Grundschule, die Schule für Lernhilfe, für die Schuljahrgänge 5 bis 10 der Hauptschule, der Realschule, des Gymnasiums, für die Förderstufe, für die schulformbezogene (kooperative) Gesamtschule sowie für die schulformübergreifende (integrierte) Gesamtschule vom 20. Dezember 2006 (Abl. 1/2007, S. 4).

Voraussetzung für die Einrichtung solcher Kurse ist eine Mindestgruppengröße von pro Kurs von 10 Schülerinnen und Schülern gleicher Sprachzugehörigkeit. Herkunftssprachlicher Unterricht in Verantwortung des Landes Hessen ist Wahlunterricht und umfasst in den Jahrgangsstufen 1 und 2 eine bis zwei Wochenstunden, in den Jahrgangsstufen 3 und 4 zwei bis drei Wochenstunden und in den Jahrgangsstufen 5 und 6 drei bis vier Wochenstunden. In den Jahrgangsstufen 7 bis 10 kann der Unterricht als Wahlunterricht bzw. als zweite Fremdsprache angeboten werden. Näheres regelt die o. g. Verordnung.

Die **Mittelstufenschule** mit gemeinsamen Eingangsklassen (5 bis 7) sowie abschlussbezogenen Bildungsgängen führt zum Hauptschulabschluss und zum mittleren Abschluss.

In der Mittelstufenschule bilden die Jahrgangsstufen 5 bis 7 eine pädagogische Einheit. Danach erfolgt der Unterricht im praxisorientierten Bildungsgang (Hauptschule 8 und 9) oder im mittleren Bildungsgang (Realschule 8 bis 10). Ab Jahrgangsstufe 8 findet berufsbezogener Unterricht an beruflichen Schulen statt.

An den Mittelstufenschulen wird der Haupt- bzw. Realschulabschluss gemäß den Bestimmungen der Hauptschule und der Realschule vergeben.

Nachträgliche Versetzung: Hauptschüler/innen, Realschüler/innen und Gymnasiasten bzw. Gymnasiastinnen der Jahrgangsstufen 7 bis 10, die aufgrund schlechter als ausreichend bewerteter Leistungen in einem Fach oder Lernbereich nicht versetzt wurden, können sich in der letzten Ferienwoche einer Nachprüfung in diesem Fach oder Lernbereich unterziehen. Wird eine Schülerin oder ein Schüler aufgrund schlechter als ausreichend bewerteter Leistungen in zwei Fächern oder Lernbereichen nicht versetzt, so kann die Versetzungskonferenz entscheiden, ob die Versetzung bei mangelhaften Leistungen in nur einem der beiden Fächer oder Lernbereichen möglich gewesen wäre. Bei positiver Entscheidung kann sich die Schülerin/der Schüler ebenfalls in der letzten Ferienwoche einer Nachprüfung in einem der beiden Fächer unterziehen. Die Versetzungskonferenz entscheidet, in welchem Fach die Nachprüfung stattfinden soll. Besteht die Schülerin oder der Schüler die Nachprüfung, ist die Versetzung auszusprechen. Eine Änderung von Zeugnisnoten erfolgt nicht.

Diese Nachversetzungsbestimmungen sind in der Verordnung zur Gestaltung des Schulverhältnisses vom 21. Juli 2000 (ABl. S. 602) enthalten.

Sonderpädagogische Förderung: Nach § 49 des Hessischen Schulgesetzes haben Kinder und Jugendliche, die zur Gewährleistung ihrer körperlichen, sozialen und emotionalen sowie kognitiven Entwicklung in der Schule sonderpädagogischer Hilfen bedürfen, einen Anspruch auf sonderpädagogische Förderung.

Den Anspruch auf sonderpädagogische Förderung erfüllen die allgemeinen Schulen, die unter Ausschöpfung ihrer personellen, räumlichen und sächlichen Möglichkeiten eine den Bedürfnissen aller Schülerinnen und Schüler in gleicher Weise gerecht werdende Ausstattung zur Verfügung stellen können, oder die Förderschulen mit ihren verschiedenen Förderschwerpunkten.

Nach § 51 des Hessischen Schulgesetzes findet inklusive Beschulung von Schülerinnen und Schüler mit Anspruch auf sonderpädagogische Förderung und ohne diesen Förderanspruch als Regelform in der allgemeinen Schule in enger Zusammenarbeit mit dem zuständigen sonderpädagogischen Beratungs- und Förderzentrum und gegebenenfalls unter Beteiligung der Förderschule statt.

In Hessen gibt es acht verschiedene Förderschulformen.

A. Formen mit einer der allgemeinen Schule entsprechenden Zielsetzung:

Schule mit Förderschwerpunkt

Sehen,
Hören,
körperliche und motorische Entwicklung,
kranke Schülerinnen und Schüler,
emotionale und soziale Entwicklung,
Sprachheilförderung.

B. Formen mit einer von der allgemeinen Schule abweichenden Zielsetzung:

Schule mit Förderschwerpunkt

Lernen,
geistige Entwicklung.

Es gibt selbstständige Förderschulen und Förderschulen, die mit anderen Schulen organisatorisch verbunden sind.

Das Lehramt an Förderschulen kann nach § 14 des Hessisches Lehrbildungsgesetzes in der Fassung vom 28. September 2011 (GVBl. I S. 590) durch ein grundständiges Studium mit anschließendem Vorbereitungsdienst in zwei Staatsprüfungen erworben werden. Außerdem kann das Lehramt an Förderschulen von Lehrerinnen und Lehrern, die bereits ein anderes Lehramt besitzen, durch ein zusätzliches zweijähriges Studium an einer wissenschaftlichen Hochschule erworben werden, das mit einer besonderen Staatsprüfung abgeschlossen wird.

Schule mit Förderschwerpunkt Sehen: Im Förderschwerpunkt Sehen werden sehbehinderte Schülerinnen und Schüler gefördert, deren Sehvermögen in der Regel auf ein Drittel bis ein Zwanzigstel der Norm reduziert ist oder deren Lernmöglichkeiten aufgrund einer Verarbeitungsstörung der visuellen Reize beeinträchtigt sind und die aus diesen Gründen besonderer Hilfen bedürfen, sowie blinde Schülerinnen und Schüler, die über kein Sehvermögen verfügen oder darin so stark beeinträchtigt sind, dass sie sich auch nach optischer Korrektur in ihren Lebensbezügen wie blinde Menschen verhalten.

Schule mit Förderschwerpunkt Hören: Im Förderschwerpunkt Hören werden Schülerinnen und Schüler gefördert, deren Lernmöglichkeiten und Sprachentwicklung aufgrund eines peripheren Hörverlustes beeinträchtigt sind und die unterschiedlicher Wege der Kommunikation bedürfen. Darüber hinaus werden Schülerinnen und Schüler gefördert, die aufgrund einer auditiven Verarbeitungs- und Wahrnehmungsstörung (AVWS) nur erschwert lernen können.

Schule mit Förderschwerpunkt körperliche und motorische Entwicklung: Im Förderschwerpunkt körperliche und motorische Entwicklung werden Schülerinnen und Schüler gefördert, die wegen einer Schädigung des Stütz- und Bewegungssystems, einer anderen organischen Schädigung oder einer chronischen Krankheit so in ihren Bewegungs- und Verhaltensmöglichkeiten sowie im Lernen beeinträchtigt sind, dass die Selbstverwirklichung in sozialer Interaktion erschwert ist.

Schule für kranke Schülerinnen und Schüler: Im Förderschwerpunkt kranke Schülerinnen und Schüler werden Schülerinnen und Schüler mit Zustimmung der behandelnden Ärztinnen und Ärzte gefördert, die in eine Klinik oder eine ähnliche Einrichtung stationär oder teilstationär aufgenommen werden und daher am Besuch ihrer allgemeinen Schule gehindert sind. Voraussetzung für die Erteilung des Krankenhausunterrichts ist eine lang andauernde Erkrankung von mehr als sechs Wochen oder ein innerhalb eines Schuljahres wiederholter Aufenthalt im Krankenhaus während der regelmäßigen Unterrichtszeit der Schulen. Die Teilnahme der einzelnen Schülerin oder des einzelnen Schülers am Unterricht ist von der Dauer des Aufenthaltes im Krankenhaus unabhängig. Der Unterricht in der Schule für Kranke kann bei Bedarf als häuslicher Sonderunterricht sowie im Bereich der Rückführung als Sonderunterricht in der allgemeinen Schule durchgeführt werden.

Schule mit Förderschwerpunkt emotionale und soziale Entwicklung: Im Förderschwerpunkt emotionale und soziale Entwicklung werden Schülerinnen und Schüler gefördert, deren emotionale und soziale Möglichkeiten noch weiterzuentwickeln sind, wenn alle vorbeugenden oder intervenierenden Maßnahmen der allgemeinen Schule nicht in dem Maße greifen, dass eine Beeinträchtigung und Selbst- sowie Fremdgefährdung vermieden werden können. Funktionsstörungen des Person-Umwelt-Bezuges oder einer Einschränkung der Fähigkeit zu sozial angemessenem Verhalten wird durch unterrichtliche und erzieherische Maßnahmen oder durch andere Hilfen begegnet. Individuelle, situations- und gruppenbezogene Hilfen und Verfahren dienen einer möglichst umfassenden und dauerhaften Teilhabe an Bildung und Erziehung in der allgemeinen Schule.

Schule mit Förderschwerpunkt Sprachheilförderung: Im Förderschwerpunkt Sprachheilförderung werden Unterricht und Erziehung auf sprachheilpädagogischer Grundlage so gestaltet, dass schweren Sprachbeeinträchtigungen und ihren Auswirkungen, die durch vorbeugende Maßnahmen nicht zu beheben sind, begegnet werden kann.

Schule mit Förderschwerpunkt Lernen: Im Förderschwerpunkt Lernen werden Schülerinnen und Schüler unterrichtet, die auch nach Ausschöpfung der Maßnahmen nach den §§ 1 bis 4 die Lernziele der allgemeinen Schule nicht erreichen werden. Sie werden nach einem eigenen Bildungsgang unterrichtet. Der Bildungsgang schließt mit dem Berufsorientierten Abschluss als Vorbereitung auf die Berufs- und Arbeitswelt ab, soweit nicht der Übergang in den Bildungsgang einer allgemeinen Schule möglich ist.

Schule mit Förderschwerpunkt geistige Entwicklung: Im Förderschwerpunkt geistige Entwicklung werden Schülerinnen und Schüler mit einer umfassenden, schweren und lang andauernden Lernbeeinträchtigung unterrichtet. Unterricht und Erziehung in diesem Bildungsgang berücksichtigen die individuelle Lernausgangslage in besonders starkem Maße. Sie tragen zur aktiven kulturellen und gesellschaftlichen Teilhabe bei und ermöglichen den Erwerb von Kompetenzen und Kulturtechniken, die die Schülerinnen und Schüler nach ihren Möglichkeiten befähigen, selbstbestimmt soziale Bezüge mitzugestalten und zur eigenen Existenzsicherung beizutragen. Im Förderschwerpunkt geistige Entwicklung werden Schülerinnen und Schüler nach eigenen Richtlinien für diesen Förderschwerpunkt unterrichtet. Diese Richtlinien konkretisieren die zu vermittelnden Lern- und Erfahrungsfelder sowie die zu erwerbenden Kompetenzen. Der Bildungsgang schließt mit dem Abschluss im Förderschwerpunkt geistige Entwicklung als Vorbereitung auf eine weitgehend selbstständige Lebensführung in Arbeit und Beschäftigung, Wohnen und Freizeit ab.

Vollzeitschulpflicht/verlängerte Vollzeitschulpflicht: Nach dem Hessischen Schulgesetz beginnt für alle Kinder, die bis zum 30. Juni das sechste Lebensjahr vollendet haben, die Vollzeitschulpflicht am 1. August. Sie sind im September/Oktober vor Schuljahresbeginn zum Schulbesuch anzumelden. Dabei werden die deutschen Sprachkenntnisse festgestellt.

Kinder, die nach dem 30. Juni das sechste Lebensjahr vollenden, können auf Antrag der Eltern in die Schule aufgenommen werden. Die Entscheidung trifft die Schulleiterin/der Schulleiter unter Berücksichtigung des schulärztlichen Gutachtens. Die Schulpflicht beginnt mit der Einschulung.

Bei Kindern, die nach dem 31. Dezember das sechste Lebensjahr vollenden, kann die Aufnahme vom Ergebnis einer zusätzlichen Überprüfung durch den Schulpsychologischen Dienst abhängig gemacht werden.

Schulpflichtige Kinder, die nicht über die für den Schulbesuch erforderlichen deutschen Sprachkenntnisse verfügen, können von der Schulleiterin/dem Schulleiter für ein Jahr von der Teilnahme am Unterricht zurückgestellt werden. Die Zurückstellung kann unter dem Vorbehalt erfolgen, dass der Erwerb hinreichender Deutschkenntnisse bis zur Aufnahme des Unterrichts in der Jahrgangsstufe 1 nachgewiesen wird. Hierfür kann der Besuch eines schulischen Sprachkurses angeordnet werden (HSchG § 58).

Die Vollzeitschulpflicht beginnt mit dem vierjährigen Besuch der Grundschule und endet spätestens mit dem erfolgreichen Besuch der Jahrgangsstufe 9 einer Mittelstufenschule. Für Jugendliche, die nach der Erfüllung der Vollzeitschulpflicht weder eine weiterführende Schule besuchen noch in ein Ausbildungsverhältnis im Sinne des Berufsbildungsgesetzes oder in eine Maßnahme der Bundesanstalt für Arbeit von einjähriger Dauer eintreten, wird die Vollzeitschulpflicht um ein Jahr verlängert. Die Vollzeitschulpflicht kann auch durch den Besuch einer Ersatzschule erfüllt werden.

Die verlängerte Vollzeitschulpflicht kann durch den Besuch einer Schule im Bereich der Mittelstufe (Sekundarstufe I), einer beruflichen Vollzeitschule oder einer Maßnahme der Bundesanstalt für Arbeit erfüllt werden.

Vorklassen: In Vorklassen können Kinder aufgenommen werden, die bei Beginn der Schulpflicht körperlich, geistig oder seelisch noch nicht so weit entwickelt sind, um am Unterricht mit Erfolg teilnehmen zu können, und deshalb nach § 58 Abs. 3, Hessisches Schulgesetz zurückgestellt worden sind. Vorklassen sind Bestandteil der Grundschulen oder der Förderschulen; sie sind einzurichten, wenn ein öffentlicher Bedarf besteht.

Der Besuch einer Vorklasse kann anstelle des Besuchs eines verpflichtenden Sprachkurses angeordnet werden, wenn Kinder aufgrund von nicht hinreichenden deutschen Sprachkenntnissen zurückgestellt wurden und dadurch eine angemessene Förderung zu erwarten ist (§ 10 Abs 2 der VO zum Schulbesuch von Schülerinnen und Schülern nichtdeutscher Herkunftssprache).

Zurückgestellte Kinder: Schulpflichtige Kinder, die noch nicht den für den Schulbesuch erforderlichen körperlichen, geistigen und seelischen Entwicklungsstand haben, können auf Antrag der Eltern oder nach deren Anhörung unter Beteiligung des schulärztlichen und schulpsychologischen Dienstes von der Schulleiterin oder dem Schulleiter für ein Jahr von der Teilnahme am Unterricht der Grundschule oder der Förderschule zurückgestellt werden. Mit Zustimmung der Eltern können diese Kinder Vorklassen besuchen. Die Entscheidung trifft die Schulleiterin oder der Schulleiter.

Schülerinnen und Schüler an allgemeinbildenden Schulen
nach Schulformen im Schuljahr 2012/13

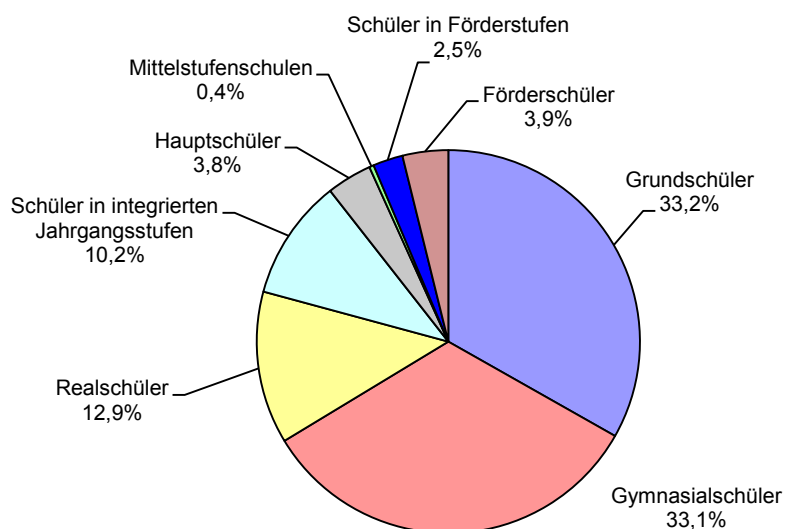

Zeitreihe

Schuljahr	Anzahl der		Grundschüler/innen			darunter an Gesamtschulen		
	Schulen in denen Grundschüler/ innen unterrichtet werden	Klassen	insgesamt	darunter		insgesamt	darunter	
				weiblich	Ausländer		weiblich	Ausländer
1975/76	.	.	339 605	166 097	22 364	5 188	2 547	259
1976/77	1 283	11 587	323 918	158 212	22 901	4 834	2 364	245
1977/78	1 261	11 146	305 542	149 163	23 744	3 920	1 910	198
1978/79	1 243	10 683	283 807	138 880	25 402	3 966	1 884	270
1979/80	1 225	10 133	260 589	127 049	27 764	2 434	1 173	284
1980/81	1 208	9 700	243 302	119 058	31 372	2 137	1 012	268
1981/82	1 198	9 333	228 341	111 101	33 143	2 108	999	248
1982/83	1 188	8 977	215 891	105 267	32 648	1 963	935	233
1983/84	1 181	8 864	210 330	102 795	31 275	2 053	967	230
1984/85	1 172	8 857	207 436	101 444	29 664	2 082	1 004	214
1985/86	1 171	8 873	205 096	100 412	28 780	2 063	990	209
1986/87	1 174	9 319	206 490	100 993	29 301	2 094	993	211
1987/88	1 174	9 633	209 111	102 371	30 092	2 149	1 039	213
1988/89	1 177	9 960	214 955	105 037	31 549	2 825	1 374	277
1989/90	1 176	10 316	221 317	108 324	32 406	3 061	1 460	292
1990/91	1 176	10 485	227 320	111 087	32 712	3 266	1 536	308
1991/92	1 175	10 663	229 498	111 917	33 515	3 524	1 666	367
1992/93	1 175	10 792	231 682	113 165	34 933	3 591	1 705	387
1993/94	1 179	11 052	236 889	115 590	37 458	3 723	1 781	403
1994/95	1 180	11 297	244 647	119 533	39 628	3 713	1 801	380
1995/96	1 186	11 547	253 123	123 627	42 392	3 809	1 879	426
1996/97	1 189	11 780	259 985	127 104	45 009	4 541	2 230	608
1997/98	1 191	11 983	264 846	129 489	45 861	5 309	2 616	751
1998/99	1 198	11 996	264 558	129 538	45 047	5 454	2 646	773
1999/2000	1 204	11 999	262 303	128 711	44 625	5 423	2 609	846
2000/01	1 205	11 854	258 151	126 742	43 381	5 179	2 553	821
2001/02	1 205	11 714	251 930	123 941	41 876	5 008	2 446	753
2002/03	1 207	11 727	248 584	121 824	39 908	4 725	2 312	700
2003/04	1 209	11 696	248 957	121 976	38 463	4 886	2 402	659
2004/05	1 210	11 600	247 835	121 510	37 069	4 784	2 362	641
2005/06	1 210	11 513	246 578	121 012	35 772	5 018	2 459	693
2006/07	1 215	11 387	242 464	118 861	33 599	5 215	2 574	676
2007/08	1 212	11 123	232 436	113 871	29 196	4 731	2 381	539
2008/09	1 216	10 935	226 844	111 010	23 635	4 579	2 283	413
2009/10	1 218	10 942	221 613	108 577	19 425	5 161	2 583	346
2010/11	1 219	10 909	216 470	105 998	16 515	5 152	2 585	341
2011/12	1 208	10 935	214 513	105 061	15 574	5 348	2 654	383
2012/13	1 210	10 941	212 772	104 478	15 291	5 367	2 675	396

Deutsche und ausländische Grundschülerinnen und Grundschüler im Schuljahr 2012/13

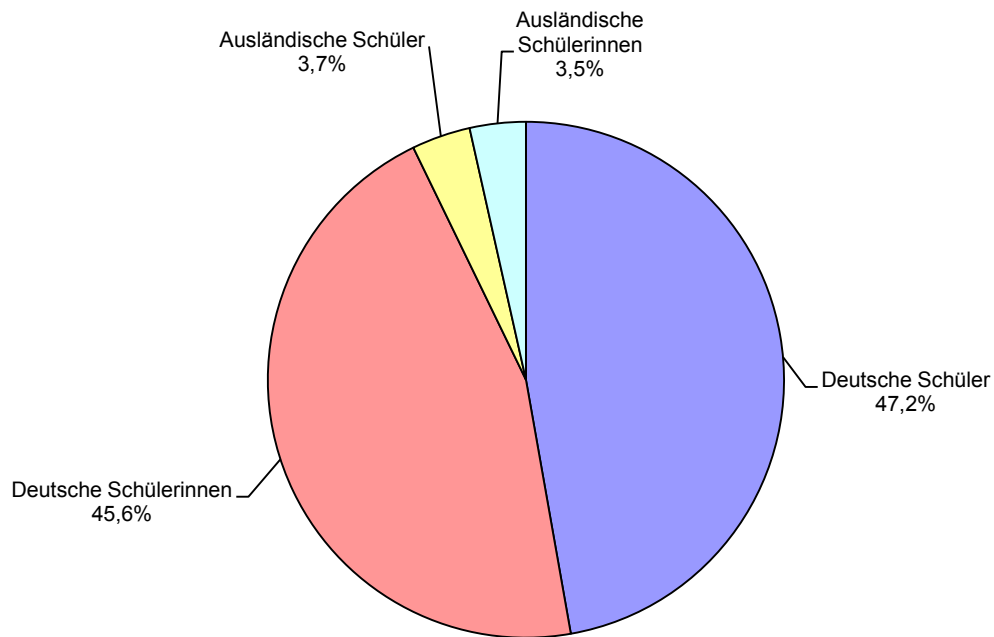

Grundschülerinnen und Grundschüler seit 1985

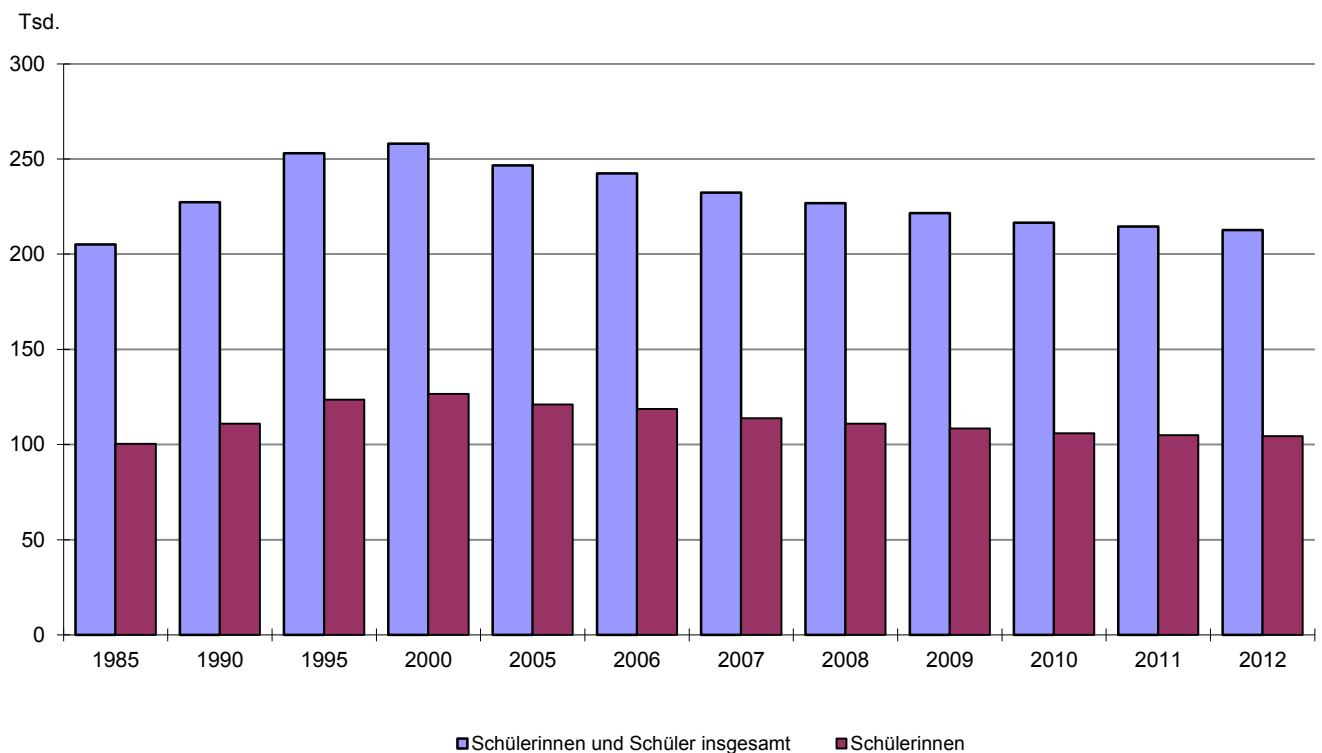

1. Schulen, Klassen, Schülerinnen und Schüler nach Verwaltungsbezirken im Schuljahr 2012/13
— nur öffentliche Schulen —

Kreisfreie Stadt (St.) Landkreis	Schulen	Klassen	Grundschüler/innen			darunter an Gesamtschulen		
			insgesamt	darunter		insgesamt	darunter	
				weiblich	Ausländer		weiblich	Ausländer
Darmstadt, Wissenschaftsst.	18	230	4 729	2 319	435	242	116	49
Frankfurt am Main, St.	76	1 009	20 868	10 296	3 201	301	145	40
Offenbach am Main, St.	14	205	4 494	2 208	970	—	—	—
Wiesbaden, Landeshauptst.	36	444	9 227	4 510	935	—	—	—
Bergstraße	48	456	8 727	4 224	502	—	—	—
Darmstadt-Dieburg	54	505	9 956	4 920	630	374	194	79
Groß-Gerau	38	455	9 266	4 599	1 047	—	—	—
Hochtaunuskreis	38	412	8 503	4 187	589	—	—	—
Main-Kinzig-Kreis	89	698	13 737	6 796	913	207	103	19
Main-Taunus-Kreis	36	418	8 466	4 105	585	—	—	—
Odenwaldkreis	24	175	3 178	1 573	151	—	—	—
Offenbach	49	591	12 155	5 916	1 056	—	—	—
Rheingau-Taunus-Kreis	31	303	6 093	2 964	316	508	228	45
Wetteraukreis	58	536	10 237	5 078	439	157	81	8
Reg.-Bez. D a r m s t a d t	609	6 437	129 636	63 695	11 769	1 789	867	240
Gießen	53	423	7 880	3 855	320	133	65	2
Lahn-Dill-Kreis	67	508	9 023	4 349	362	164	75	3
Limburg-Weilburg	37	348	6 288	3 049	412	731	379	16
Marburg-Biedenkopf	65	463	8 212	4 017	290	490	246	33
Vogelsbergkreis	22	186	3 391	1 664	75	137	78	4
Reg.-Bez. G i e ß e n	244	1 928	34 794	16 934	1 459	1 655	843	58
Kassel, documenta-Stadt	27	295	6 020	2 985	586	244	125	1
Fulda	64	430	7 925	3 906	249	—	—	—
Hersfeld-Rotenburg	29	221	4 057	2 005	124	—	—	—
Kassel	51	403	7 639	3 818	184	119	63	3
Schwalm-Eder-Kreis	46	334	6 141	2 975	153	187	97	4
Waldeck-Frankenberg	46	301	5 478	2 721	126	111	52	1
Werra-Meißner-Kreis	22	174	3 155	1 566	60	—	—	—
Reg.-Bez. K a s s e l	285	2 158	40 415	19 976	1 482	661	337	9
Land H e s s e n	1 138	10 523	204 845	100 605	14 710	4 105	2 047	307

Grundschulen

2. Schulen, Klassen, Schülerinnen und Schüler

Lfd. Nr.	Kreisfreie Stadt (St.) Landkreis	Schulen, an denen Grundschüler/innen unterrichtet werden			Grundschulklassen		
		insgesamt	davon sind		insgesamt	davon an	
			Grund- schulen	Gesamt- schulen		Grund- schulen	Gesamt- schulen
1	Darmstadt, Wissenschaftsst.	24	21	3	252	236	16
2	Frankfurt am Main, St.	91	86	5	1 152	1 119	33
3	Offenbach am Main, St.	16	16	—	214	214	—
4	Wiesbaden, Landeshauptst.	42	40	2	489	481	8
5	Bergstraße	50	49	1	461	460	1
6	Darmstadt-Dieburg	54	53	1	505	487	18
7	Groß-Gerau	39	39	—	456	456	—
8	Hochtaunuskreis	44	44	—	451	451	—
9	Main-Kinzig-Kreis	92	91	1	712	701	11
10	Main-Taunus-Kreis	39	38	1	433	429	4
11	Odenwaldkreis	25	25	—	179	179	—
12	Offenbach	53	51	2	608	600	8
13	Rheingau-Taunus-Kreis	35	31	4	314	284	30
14	Wetteraukreis	62	61	1	555	547	8
15	Reg.-Bez. D a r m s t a d t	666	645	21	6 781	6 644	137
16	Gießen	56	54	2	444	425	19
17	Lahn-Dill-Kreis	69	68	1	515	506	9
18	Limburg-Weilburg	37	35	2	348	310	38
19	Marburg-Biedenkopf	68	66	2	469	445	24
20	Vogelsbergkreis	22	21	1	186	178	8
21	Reg.-Bez. G i e ß e n	252	244	8	1 962	1 864	98
22	Kassel, documenta-Stadt	31	30	1	318	306	12
23	Fulda	66	65	1	443	437	6
24	Hersfeld-Rotenburg	29	29	—	221	221	—
25	Kassel	51	50	1	403	396	7
26	Schwalm-Eder-Kreis	46	45	1	334	324	10
27	Waldeck-Frankenberg	46	45	1	301	294	7
28	Werra-Meißner-Kreis	23	22	1	178	174	4
29	Reg.-Bez. K a s s e l	292	286	6	2 198	2 152	46
30	Land H e s s e n	1 210	1 175	35	10 941	10 660	281

1) Einschl. Grundschülerinnen und Grundschüler an privaten Gesamtschulen.

nach Verwaltungsbezirken im Schuljahr 2012/13

Grundschüler/innen									Von den Grund- schülern waren an privaten Schulen ¹⁾	Lfd. Nr.
insgesamt	darunter		an Grundschulen			an Gesamtschulen				
	weiblich	Ausländer	insgesamt	darunter		insgesamt	darunter			
				weiblich	Ausländer		weiblich	Ausländer		
5 190	2 550	447	4 831	2 378	393	359	172	54	461	1
23 535	11 645	3 584	22 961	11 355	3 468	574	290	116	2 667	2
4 624	2 265	973	4 624	2 265	973	—	—	—	130	3
10 203	5 010	963	10 046	4 924	960	157	86	3	976	4
8 815	4 262	542	8 803	4 256	542	12	6	—	88	5
9 956	4 920	630	9 582	4 726	551	374	194	79	—	6
9 275	4 602	1 047	9 275	4 602	1 047	—	—	—	9	7
9 030	4 416	639	9 030	4 416	639	—	—	—	527	8
14 036	6 948	916	13 829	6 845	897	207	103	19	299	9
8 762	4 238	603	8 688	4 202	602	74	36	1	296	10
3 210	1 589	151	3 210	1 589	151	—	—	—	32	11
12 453	6 062	1 059	12 356	6 014	1 059	97	48	—	298	12
6 284	3 068	317	5 665	2 780	272	619	288	45	191	13
10 657	5 253	448	10 500	5 172	440	157	81	8	420	14
136 030	66 828	12 319	133 400	65 524	11 994	2 630	1 304	325	6 394	15
8 358	4 084	326	7 989	3 919	321	369	165	5	478	16
9 086	4 371	363	8 922	4 296	360	164	75	3	63	17
6 288	3 049	412	5 557	2 670	396	731	379	16	—	18
8 398	4 096	291	7 908	3 850	258	490	246	33	186	19
3 391	1 664	75	3 254	1 586	71	137	78	4	—	20
35 521	17 264	1 467	33 630	16 321	1 406	1 891	943	61	727	21
6 499	3 227	600	6 255	3 102	599	244	125	1	479	22
8 191	4 045	258	8 067	3 983	257	124	62	1	266	23
4 057	2 005	124	4 057	2 005	124	—	—	—	—	24
7 639	3 818	184	7 520	3 755	181	119	63	3	—	25
6 141	2 975	153	5 954	2 878	149	187	97	4	—	26
5 478	2 721	126	5 367	2 669	125	111	52	1	—	27
3 216	1 595	60	3 155	1 566	60	61	29	—	61	28
41 221	20 386	1 505	40 375	19 958	1 495	846	428	10	806	29
212 772	104 478	15 291	207 405	101 803	14 895	5 367	2 675	396	7 927	30

Grundschulen

3. Schulanfängerinnen und Schulanfänger sowie Kinder und Lehrkräfte

Lfd. Nr	Kreisfreie Stadt (St.) Landkreis	Schulanfänger/innen des Schuljahres 2012/13			davon	
					vorzeitige Einschulungen	
		insgesamt	darunter		Kinder der Eingangsstufen	Kannkinder
			weiblich	Ausländer		
1	Darmstadt, Wissenschaftsst.	1 157	568	73	124	83
2	Frankfurt am Main, St.	5 745	2 856	700	332	447
3	Offenbach am Main, St.	1 129	535	213	41	55
4	Wiesbaden, Landeshauptst.	2 357	1 160	193	250	232
5	Bergstraße	2 040	991	130	—	123
6	Darmstadt-Dieburg	2 250	1 097	102	—	157
7	Groß-Gerau	2 162	1 096	181	106	126
8	Hochtaunuskreis	2 126	1 073	126	419	183
9	Main-Kinzig-Kreis	3 296	1 648	178	—	174
10	Main-Taunus-Kreis	2 043	969	119	109	191
11	Odenwaldkreis	721	359	31	42	27
12	Offenbach	2 980	1 486	210	77	200
13	Rheingau-Taunus-Kreis	1 354	689	53	—	146
14	Wetteraukreis	2 472	1 210	78	117	161
15	Reg.-Bez. D a r m s t a d t	31 832	15 737	2 387	1 617	2 305
16	Gießen	1 848	880	74	18	127
17	Lahn-Dill-Kreis	2 048	955	72	204	127
18	Limburg-Weilburg	1 280	606	71	—	76
19	Marburg-Biedenkopf	1 875	928	56	100	112
20	Vogelsbergkreis	759	370	10	66	20
21	Reg.-Bez. G i e ß e n	7 810	3 739	283	388	462
22	Kassel, documenta-Stadt	1 502	735	115	95	93
23	Fulda	1 914	951	58	35	104
24	Hersfeld-Rotenburg	1 047	512	29	—	48
25	Kassel	1 794	906	48	91	96
26	Schwalm-Eder-Kreis	1 389	681	27	113	90
27	Waldeck-Frankenberg	1 275	633	24	—	59
28	Werra-Meißner-Kreis	681	352	10	—	49
29	Reg.-Bez. K a s s e l	9 602	4 770	311	334	539
	a	49 244	24 246	2 981	2 339	3 306
30	Land H e s s e n	b	1 228	608	90	117
	c	50 472	24 854	3 071	2 456	3 407

a) = Summe der Schülerinnen und Schüler an Grundschulen.— b) = Summe der Grundschülerinnen und Grundschüler an Gesamtschulen. — c) = Summe a + b.

in Vorklassen nach Verwaltungsbezirken im Schuljahr 2012/13

waren		Vorklassen an Grundschulen sowie Kinder und hauptamtliche Lehrkräfte in Vorklassen							Lfd. Nr
Schüler/innen, die im Herbst 2012 schulpflichtig waren und eingeschult wurden	Schüler/innen, die im Herbst 2011 schulpflichtig waren und im Herbst 2012 eingeschult wurden	Schulen	Vor-klassen	Kinder			Hauptamtliche Lehrkräfte		
				insgesamt	darunter		insgesamt	weiblich	
					weiblich	Ausländer			
863	87	6	6	74	17	10	6	6	1
4 499	467	30	34	423	172	128	44	41	2
895	138	9	10	132	45	51	10	8	3
1 693	182	15	15	172	64	36	19	18	4
1 761	156	8	8	96	23	16	10	9	5
1 945	148	9	9	115	34	27	11	10	6
1 758	172	11	12	153	67	36	16	13	7
1 398	126	7	7	91	28	20	8	8	8
2 774	348	22	25	312	105	47	29	28	9
1 635	108	5	5	70	21	16	6	6	10
587	65	3	3	35	15	5	4	4	11
2 485	218	15	15	190	56	29	22	21	12
1 144	64	—	—	—	—	—	—	—	13
2 014	180	10	10	136	51	20	14	12	14
25 451	2 459	150	159	1 999	698	441	199	184	15
1 513	190	13	13	160	55	12	16	15	16
1 539	178	8	8	93	31	10	13	12	17
1 055	149	7	7	93	37	13	10	8	18
1 519	144	6	8	101	33	5	6	6	19
567	106	6	6	75	25	1	7	6	20
6 193	767	40	42	522	181	41	52	47	21
1 149	165	9	10	122	39	26	11	9	22
1 564	211	10	11	153	62	7	15	15	23
878	121	6	8	108	46	6	10	9	24
1 434	173	7	7	92	30	4	10	8	25
1 073	113	8	8	99	24	3	12	11	26
1 090	126	5	5	73	26	—	6	6	27
558	74	5	5	66	17	4	9	8	28
7 746	983	50	54	713	244	50	73	66	29
39 390	4 209	240	255	3 234	1 123	532	324	297	
902	108	7	6	73	19	11	8	7	30
40 292	4 317	247	261	3 307	1 142	543	332	304	

Grundschulen

4. Klassen nach Verwaltungsbezirken und Klassenfrequenzgruppen im Schuljahr 2012/13

Kreisfreie Stadt (St.) Landkreis	Klassen insgesamt	davon mit ... Schülerinnen und Schülern							
		bis 18	19 bis 20	21 bis 23	24 bis 25	26 bis 28	29 bis 30	31 bis 33	34 oder mehr
Darmstadt, Wissenschaftsst.	236	65	46	85	36	4	—	—	—
Frankfurt am Main, St.	1 119	226	320	408	142	14	—	1	8
Offenbach am Main, St.	214	17	44	90	54	9	—	—	—
Wiesbaden, Landeshauptst.	481	94	103	202	63	15	3	1	—
Bergstraße	460	173	121	145	20	1	—	—	—
Darmstadt-Dieburg	487	156	113	167	42	9	—	—	—
Groß-Gerau	456	128	108	151	66	3	—	—	—
Hochtaunuskreis	451	118	107	141	73	12	—	—	—
Main-Kinzig-Kreis	701	211	210	207	58	13	1	1	—
Main-Taunus-Kreis	429	103	117	168	30	11	—	—	—
Odenwaldkreis	179	96	31	40	11	1	—	—	—
Offenbach	600	126	165	232	64	10	2	—	1
Rheingau-Taunus-Kreis	284	87	68	86	36	7	—	—	—
Wetteraukreis	547	223	147	126	38	12	—	1	—
Reg.-Bez. D a r m s t a d t	6 644	1 823	1 700	2 248	733	121	6	4	9
Gießen	425	196	97	92	31	9	—	—	—
Lahn-Dill-Kreis	506	307	84	86	24	5	—	—	—
Limburg-Weilburg	310	169	62	66	12	1	—	—	—
Marburg-Biedenkopf	445	264	77	89	10	1	—	1	3
Vogelsbergkreis	178	95	34	43	6	—	—	—	—
Reg.-Bez. G i e ß e n	1 864	1 031	354	376	83	16	—	1	3
Kassel, documenta-Stadt	306	78	68	117	29	8	2	2	2
Fulda	437	225	82	94	31	5	—	—	—
Hersfeld-Rotenburg	221	120	44	41	13	2	—	—	1
Kassel	396	158	109	105	23	1	—	—	—
Schwalm-Eder-Kreis	324	153	69	81	20	1	—	—	—
Waldeck-Frankenberg	294	159	54	60	16	5	—	—	—
Werra-Meißner-Kreis	174	94	49	19	10	2	—	—	—
Reg.-Bez. K a s s e l	2 152	987	475	517	142	24	2	2	3
a	10 660	3 841	2 529	3 141	958	161	8	7	15
Land H e s s e n	b 281	112	64	68	29	6	—	1	1
c	10 941	3 953	2 593	3 209	987	167	8	8	16

a) = Summe der Klassen an Grundschulen. — b) = Summe der Grundschulklassen an Gesamtschulen. — c) = Summe a + b.

5. Klassen nach Jahrgangsstufen und Klassenfrequenzgruppen im Schuljahr 2012/13

Jahrgangsstufe	Klassen insgesamt	davon mit ... Schülerinnen und Schülern							
		bis 18	19 bis 20	21 bis 23	24 bis 25	26 bis 28	29 bis 30	31 bis 33	34 oder mehr

Klassen an Grundschulen und mit anderen Schulen (außer Gesamtschulen) verbundene Grundschulklassen

1. Jahr der Eingangsstufe	108	39	17	35	17	—	—	—	—
1 ¹⁾	2 500	907	591	767	206	24	1	1	3
2	2 737	930	629	830	288	51	4	2	3
3	2 625	946	646	740	246	39	2	2	4
4	2 690	1 019	646	769	201	47	1	2	5
Zusammen	10 660	3 841	2 529	3 141	958	161	8	7	15

Grundschulklassen an Gesamtschulen

1. Jahr der Eingangsstufe	7	3	—	2	2	—	—	—	—
1 ¹⁾	61	27	9	14	10	1	—	—	—
2	74	26	22	21	3	2	—	—	—
3	69	32	12	15	8	1	—	—	1
4	70	24	21	16	6	2	—	1	—
Zusammen	281	112	64	68	29	6	—	1	1

Grundschulklassen insgesamt

1. Jahr der Eingangsstufe	115	42	17	37	19	—	—	—	—
1 ¹⁾	2 561	934	600	781	216	25	1	1	3
2	2 811	956	651	851	291	53	4	2	3
3	2 694	978	658	755	254	40	2	2	5
4	2 760	1 043	667	785	207	49	1	3	5
Insgesamt	10 941	3 953	2 593	3 209	987	167	8	8	16

1) Einschl. 2. Jahr der Eingangsstufe.

Grundschulen

6. Schülerinnen und Schüler nach Verwaltungsbezirken,

Lfd. Nr	Kreisfreie Stadt (St.) Landkreis	Schüler/innen		davon					
				2007 oder später		2006		2005	
		insgesamt	weiblich	insgesamt	weiblich	insgesamt	weiblich	insgesamt	weiblich
1	Darmstadt, Wissenschaftsst.	4 831	2 378	43	24	640	340	1 209	598
2	Frankfurt am Main, St.	22 961	11 355	170	94	3 073	1 645	5 697	2 802
3	Offenbach am Main, St.	4 624	2 265	20	9	538	278	1 103	557
4	Wiesbaden, Landeshauptst.	10 046	4 924	119	56	1 376	749	2 388	1 151
5	Bergstraße	8 803	4 256	1	—	1 004	527	2 081	1 014
6	Darmstadt-Dieburg	9 582	4 726	5	4	1 130	578	2 301	1 145
7	Groß-Gerau	9 275	4 602	34	18	1 078	582	2 286	1 168
8	Hochtaunuskreis	9 030	4 416	209	117	1 348	705	2 059	1 024
9	Main-Kinzig-Kreis	13 829	6 845	3	1	1 538	847	3 208	1 580
10	Main-Taunus-Kreis	8 688	4 202	72	30	1 141	582	2 126	1 032
11	Odenwaldkreis	3 210	1 589	20	11	361	177	761	389
12	Offenbach	12 356	6 014	27	11	1 547	831	2 990	1 492
13	Rheingau-Taunus-Kreis	5 665	2 780	4	2	715	386	1 402	708
14	Wetteraukreis	10 500	5 172	60	31	1 261	647	2 532	1 229
15	Reg.-Bez. D a r m s t a d t	133 400	65 524	787	408	16 750	8 874	32 143	15 889
16	Gießen	7 989	3 919	9	6	900	491	1 905	905
17	Lahn-Dill-Kreis	8 922	4 296	96	55	1 071	536	2 094	1 021
18	Limburg-Weilburg	5 557	2 670	—	—	598	313	1 269	597
19	Marburg-Biedenkopf	7 908	3 850	25	12	959	511	1 868	927
20	Vogelsbergkreis	3 254	1 586	24	13	330	171	756	378
21	Reg.-Bez. G i e ß e n	33 630	16 321	154	86	3 858	2 022	7 892	3 828
22	Kassel, documenta-Stadt	6 255	3 102	23	14	755	385	1 526	781
23	Fulda	8 067	3 983	22	14	874	463	1 862	942
24	Hersfeld-Rotenburg	4 057	2 005	2	1	477	244	979	496
25	Kassel	7 520	3 755	44	24	889	486	1 761	866
26	Schwalm-Eder-Kreis	5 954	2 878	50	18	720	390	1 380	672
27	Waldeck-Frankenberg	5 367	2 669	—	—	587	320	1 237	600
28	Werra-Meißner-Kreis	3 155	1 566	—	—	309	173	701	356
29	Reg.-Bez. K a s s e l	40 375	19 958	141	71	4 611	2 461	9 446	4 713
	a	207 405	101 803	1 082	565	25 219	13 357	49 481	24 430
30	Land H e s s e n	b	5 367	2 675	63	39	660	1 285	631
	c	212 772	104 478	1 145	604	25 879	13 702	50 766	25 061

a) = Summe der Schülerinnen und Schüler an Grundschulen. — b) = Summe der Grundschülerinnen und Grundschüler an Gesamtschulen. — c) = Summe a + b.

Geburtsjahren und Geschlecht im Schuljahr 2012/13

sind geboren										Lfd. Nr
2004		2003		2002		2001		2000 oder früher		
insgesamt	weiblich	insgesamt	weiblich	insgesamt	weiblich	insgesamt	weiblich	insgesamt	weiblich	
1 139	548	1 179	585	558	260	62	23	1	—	1
5 730	2 816	5 268	2 599	2 704	1 261	307	131	12	7	2
1 141	558	1 132	557	597	268	81	29	12	9	3
2 500	1 223	2 374	1 166	1 150	518	129	57	10	4	4
2 245	1 098	2 167	1 030	1 187	542	116	44	2	1	5
2 404	1 184	2 372	1 200	1 235	558	126	50	9	7	6
2 295	1 102	2 225	1 119	1 241	562	111	46	5	5	7
2 164	1 060	2 150	1 034	1 011	434	83	41	6	1	8
3 406	1 666	3 495	1 746	1 942	910	224	89	13	6	9
2 176	1 076	2 097	998	1 001	461	69	21	6	2	10
754	379	801	398	448	204	64	31	1	—	11
3 065	1 492	2 985	1 456	1 552	656	186	76	4	—	12
1 362	659	1 424	701	700	308	55	16	3	—	13
2 588	1 304	2 608	1 294	1 316	610	130	55	5	2	14
32 969	16 165	32 277	15 883	16 642	7 552	1 743	709	89	44	15
1 996	967	1 985	994	1 062	495	123	56	9	5	16
2 130	1 020	2 193	1 056	1 187	553	143	52	8	3	17
1 362	658	1 436	697	767	352	114	49	11	4	18
1 968	946	1 901	933	1 077	480	105	40	5	1	19
801	383	791	387	490	229	59	23	3	2	20
8 257	3 974	8 306	4 067	4 583	2 109	544	220	36	15	21
1 524	767	1 485	741	821	363	108	44	13	7	22
2 041	1 009	2 020	1 002	1 127	510	112	42	9	1	23
1 013	515	973	482	529	235	76	30	8	2	24
1 800	927	1 824	906	1 091	498	104	45	7	3	25
1 413	669	1 433	696	880	406	76	26	2	1	26
1 350	653	1 351	679	779	382	58	33	5	2	27
837	419	774	391	474	207	56	18	4	2	28
9 978	4 959	9 860	4 897	5 701	2 601	590	238	48	18	29
51 204	25 098	50 443	24 847	26 926	12 262	2 877	1 167	173	77	
1 288	638	1 312	664	671	322	88	36	—	—	30
52 492	25 736	51 755	25 511	27 597	12 584	2 965	1 203	173	77	

Grundschulen

**7. Schülerinnen und Schüler nach Verwaltungsbezirken, Jahrgangsstufen und Geschlecht
im Schuljahr 2012/13**

Kreisfreie Stadt (St.) Landkreis	Schüler/ innen		davon im/ in der									
			1. Jahr der Eingangsstufe		1. Jahrgangs- stufe und 2. Jahr der Ein- gangsstufe		2. Jahr- gangsstufe		3. Jahr- gangsstufe		4. Jahr- gangsstufe	
	ins- gesamt	weib- lich	ins- gesamt	weib- lich	ins- gesamt	weib- lich	ins- gesamt	weib- lich	ins- gesamt	weib- lich	ins- gesamt	weib- lich
Darmstadt, Wissenschaftsst.	4 831	2 378	107	59	1 184	569	1 228	603	1 146	575	1 166	572
Frankfurt am Main, St.	22 961	11 355	327	174	5 825	2 881	5 915	2 916	5 503	2 723	5 391	2 661
Offenbach am Main, St.	4 624	2 265	37	13	1 149	552	1 207	620	1 082	514	1 149	566
Wiesbaden, Landeshauptst.	10 046	4 924	244	120	2 393	1 184	2 603	1 252	2 447	1 195	2 359	1 173
Bergstraße	8 803	4 256	—	—	2 066	995	2 276	1 109	2 215	1 071	2 246	1 081
Darmstadt-Dieburg	9 582	4 726	—	—	2 282	1 113	2 453	1 204	2 347	1 171	2 500	1 238
Groß-Gerau	9 275	4 602	100	52	2 190	1 106	2 420	1 199	2 269	1 110	2 296	1 135
Hochtaunuskreis	9 030	4 416	414	210	2 135	1 067	2 113	1 029	2 162	1 040	2 206	1 070
Main-Kinzig-Kreis	13 829	6 845	—	—	3 348	1 678	3 406	1 706	3 473	1 659	3 602	1 802
Main-Taunus-Kreis	8 688	4 202	112	47	2 035	973	2 244	1 089	2 126	1 032	2 171	1 061
Odenwaldkreis	3 210	1 589	42	25	749	362	798	408	772	385	849	409
Offenbach	12 356	6 014	73	29	3 013	1 507	3 212	1 606	3 024	1 418	3 034	1 454
Rheingau-Taunus-Kreis	5 665	2 780	—	—	1 366	694	1 426	703	1 413	676	1 460	707
Wetteraukreis	10 500	5 172	108	55	2 500	1 218	2 677	1 307	2 600	1 285	2 615	1 307
Reg.-Bez. D a r m s t a d t	133 400	65 524	1 564	784	32 235	15 899	33 978	16 751	32 579	15 854	33 044	16 236
Gießen	7 989	3 919	18	6	1 871	891	2 033	1 011	2 023	973	2 044	1 038
Lahn-Dill-Kreis	8 922	4 296	202	105	2 071	959	2 261	1 104	2 151	1 048	2 237	1 080
Limburg-Weilburg	5 557	2 670	—	—	1 297	615	1 350	658	1 424	657	1 486	740
Marburg-Biedenkopf	7 908	3 850	93	40	1 849	918	2 017	1 010	1 951	894	1 998	988
Vogelsbergkreis	3 254	1 586	63	30	764	367	783	390	813	381	831	418
Reg.-Bez. G i e ß e n	33 630	16 321	376	181	7 852	3 750	8 444	4 173	8 362	3 953	8 596	4 264
Kassel, documenta-Stadt	6 255	3 102	55	27	1 534	761	1 601	808	1 543	772	1 522	734
Fulda	8 067	3 983	33	12	1 947	981	2 013	982	2 043	1 004	2 031	1 004
Hersfeld-Rotenburg	4 057	2 005	—	—	1 059	518	1 026	521	987	480	985	486
Kassel	7 520	3 755	92	45	1 788	911	1 838	890	1 851	956	1 951	953
Schwalm-Eder-Kreis	5 954	2 878	110	44	1 423	710	1 446	707	1 435	678	1 540	739
Waldeck-Frankenberg	5 367	2 669	—	—	1 291	638	1 296	632	1 380	675	1 400	724
Werra-Meißner-Kreis	3 155	1 566	—	—	695	357	844	412	778	388	838	409
Reg.-Bez. K a s s e l	40 375	19 958	290	128	9 737	4 876	10 064	4 952	10 017	4 953	10 267	5 049
a	207 405	101 803	2 230	1 093	49 824	24 525	52 486	25 876	50 958	24 760	51 907	25 549
Land H e s s e n	b 5 367	2 675	116	56	1 252	624	1 374	655	1 294	645	1 331	695
c	212 772	104 478	2 346	1 149	51 076	25 149	53 860	26 531	52 252	25 405	53 238	26 244

a) = Summe der Schülerinnen und Schüler an Grundschulen. — b) = Summe der Grundschülerinnen und Grundschüler an Gesamtschulen. — c) = Summe a + b.

**8. Ausländische Schülerinnen und Schüler nach Verwaltungsbezirken
und ausgewählten Staatsangehörigkeiten im Schuljahr 2012/13**

Kreisfreie Stadt (St.) Landkreis	Schüler/ innen ins- gesamt	davon mit . . . Staatsangehörigkeit							
		grie- chischer	italie- nischer	jugosla- wischer ¹⁾	portugie- sischer	spanischer	türkischer	marokka- nischer	sonstiger und ohne Angabe
Darmstadt, Wissenschaftsst.	393	8	29	29	9	12	90	10	206
Frankfurt am Main, St.	3 468	95	268	436	81	100	415	143	1 930
Offenbach am Main, St.	973	126	93	115	13	15	122	18	471
Wiesbaden, Landeshauptst.	960	24	53	65	25	25	215	20	533
Bergstraße	542	18	29	61	7	8	116	1	302
Darmstadt-Dieburg	551	19	54	71	13	8	122	2	262
Groß-Gerau	1 047	78	83	75	16	38	267	55	435
Hochtaunuskreis	639	12	42	41	16	23	67	3	435
Main-Kinzig-Kreis	897	19	82	117	6	11	216	15	431
Main-Taunus-Kreis	602	13	65	55	15	23	74	7	350
Odenwaldkreis	151	39	5	3	4	3	49	—	48
Offenbach	1 059	14	116	112	5	35	156	26	595
Rheingau-Taunus-Kreis	272	7	20	39	3	1	40	—	162
Wetteraukreis	440	13	37	39	3	5	74	2	267
Reg.-Bez. D a r m s t a d t	11 994	485	976	1 258	216	307	2 023	302	6 427
Gießen	321	21	8	15	—	3	77	—	197
Lahn-Dill-Kreis	360	22	12	37	7	18	108	1	155
Limburg-Weilburg	396	2	23	50	3	—	175	3	140
Marburg-Biedenkopf	258	1	22	17	1	3	60	3	151
Vogelsbergkreis	71	—	4	10	—	—	14	—	43
Reg.-Bez. G i e ß e n	1 406	46	69	129	11	24	434	7	686
Kassel, documenta-Stadt	599	3	20	64	—	9	157	4	342
Fulda	257	4	12	28	2	1	70	—	140
Hersfeld-Rotenburg	124	1	3	11	—	5	23	—	81
Kassel	181	—	10	22	6	2	30	—	111
Schwalm-Eder-Kreis	149	—	3	13	1	—	36	—	96
Waldeck-Frankenberg	125	1	10	16	5	—	24	—	69
Werra-Meißner-Kreis	60	—	2	7	—	3	10	—	38
Reg.-Bez. K a s s e l	1 495	9	60	161	14	20	350	4	877
a	14 895	540	1 105	1 548	241	351	2 807	313	7 990
Land H e s s e n	b 396	6	23	25	5	4	56	5	272
c	15 291	546	1 128	1 573	246	355	2 863	318	8 262

1) Ehemaliges jugoslawisches Staatsgebiet. — a) = Summe der Schülerinnen und Schüler an Grundschulen. — b) = Summe der Grundschülerinnen und Grundschüler an Gesamtschulen. — c) = Summe a + b.

Grundschulen

**9. Ausländische Schülerinnen und Schüler nach Staatsangehörigkeiten und Geschlecht
im Schuljahr 2012/13**

Staatsangehörigkeit		Schüler/innen		Staatsangehörigkeit	Schüler/innen		
		insgesamt	weiblich		insgesamt	weiblich	
Europa	a	10 604	5 123	Kroatisch	a	255	138
	b	232	114		b	2	2
	c	10 836	5 237		c	257	140
Albanisch	a	101	51	Lettisch	a	68	33
	b	1	1		b	1	—
	c	102	52		c	69	33
Belgisch	a	33	18	Litauisch	a	107	53
	b	—	—		b	—	—
	c	33	18		c	107	53
Bosnisch	a	283	129	Luxemburgisch	a	5	4
	b	7	—		b	—	—
	c	290	129		c	5	4
Britisch	a	111	57	Maltesisch	a	—	—
	b	25	12		b	—	—
	c	136	69		c	—	—
Bulgarisch	a	561	288	Mazedonisch	a	100	44
	b	3	1		b	1	—
	c	564	289		c	101	44
Dänisch	a	13	6	Moldauisch	a	29	19
	b	1	1		b	—	—
	c	14	7		c	29	19
Estnisch	a	12	6	Montenegrinisch	a	55	30
	b	1	—		b	—	—
	c	13	6		c	55	30
Finnisch	a	14	4	Niederländisch	a	111	57
	b	1	1		b	12	7
	c	15	5		c	123	64
Französisch	a	279	142	Norwegisch	a	5	2
	b	12	8		b	1	—
	c	291	150		c	6	2
Griechisch	a	540	263	Österreichisch	a	88	38
	b	6	1		b	2	1
	c	546	264		c	90	39
Irish	a	21	11	Polnisch	a	1 075	524
	b	4	1		b	20	11
	c	25	12		c	1 095	535
Isländisch	a	2	—	Portugiesisch	a	241	118
	b	—	—		b	5	2
	c	2	—		c	246	120
Italienisch	a	1 105	524	Rumänisch	a	581	267
	b	23	9		b	13	9
	c	1 128	533		c	594	276
Kosovarisch	a	215	103	Russisch	a	280	146
	b	2	1		b	5	2
	c	217	104		c	285	148

a) = Summe der Schülerinnen und Schüler an Grundschulen. — b) = Summe der Grundschülerinnen und Grundschüler an Gesamtschulen. — c) = Summe a + b. —
1) Weißrussisch (Belarussisch).

**9. Ausländische Schülerinnen und Schüler nach Staatsangehörigkeiten und Geschlecht
im Schuljahr 2012/13**

Staatsangehörigkeit	Schüler/innen			Staatsangehörigkeit	Schüler/innen		
	insgesamt	weiblich			insgesamt	weiblich	
Schwedisch	a	27	10	Äthiopisch	a	114	49
	b	—	—		b	4	2
	c	27	10		c	118	51
Schweizerisch	a	26	13	Algerisch	a	23	9
	b	—	—		b	—	—
	c	26	13		c	23	9
Serbisch	a	629	306	Angolanisch	a	32	14
	b	11	6		b	—	—
	c	640	312		c	32	14
Slowakisch	a	52	26	Eritreisch	a	225	106
	b	1	—		b	3	2
	c	53	26		c	228	108
Slowenisch	a	11	6	Ghanaisch	a	61	31
	b	2	2		b	7	2
	c	13	8		c	68	33
Spanisch	a	351	169	Kongolesisch (Dem.Republik)	a	26	17
	b	4	3		b	—	—
	c	355	172		c	26	17
Tschechisch	a	68	39	Kenianisch	a	23	15
	b	4	1		b	—	—
	c	72	40		c	23	15
Türkisch	a	2 807	1 323	Marokkanisch	a	313	158
	b	56	28		b	5	2
	c	2 863	1 351		c	318	160
Ukrainisch	a	190	88	Nigerianisch	a	23	9
	b	4	2		b	—	—
	c	194	90		c	23	9
Ungarisch	a	127	56	Somalisch	a	141	57
	b	2	2		b	3	2
	c	129	58		c	144	59
Vatikanisch	a	—	—	Tunesisch	a	31	17
	b	—	—		b	—	—
	c	—	—		c	31	17
Weißrussisch ¹⁾	a	25	11	Übriges Afrika	a	129	72
	b	—	—		b	9	4
	c	25	11		c	138	76
Zyprisch	a	1	1	Asien	a	2 582	1 273
	b	—	—		b	86	48
	c	1	1		c	2 668	1 321
Afrika	a	1 188	585	Afghanisch	a	549	279
	b	37	19		b	14	9
	c	1 225	604		c	563	288
Ägyptisch	a	47	31	Armenisch	a	29	17
	b	6	5		b	—	—
	c	53	36		c	29	17

Grundschulen

**9. Ausländische Schülerinnen und Schüler nach Staatsangehörigkeiten und Geschlecht
im Schuljahr 2012/13**

Staatsangehörigkeit	Schüler/innen		Staatsangehörigkeit	Schüler/innen	
	insgesamt	weiblich		insgesamt	weiblich
Bangaladeschisch	a 44	23	Sri-lankisch	a 69	39
	b —	—		b —	—
	c 44	23		c 69	39
Chinesisch (China)	a 115	66	Syrisch	a 90	43
	b 2	—		b —	—
	c 117	66		c 90	43
Indisch	a 132	50	Thailändisch	a 71	36
	b 34	18		b 4	3
	c 166	68		c 75	39
Irakisch	a 154	72	Vietnamesisch	a 117	60
	b 5	2		b 2	1
	c 159	74		c 119	61
Iranisch	a 157	77	Übriges Asien	a 155	82
	b 2	1		b 4	—
	c 159	78		c 159	82
Japanisch	a 59	27	Amerika	a 400	213
	b 1	—		b 36	16
	c 60	27		c 436	229
Jemenitisch	a 49	21	Amerikanisch	a 220	113
	b —	—		b 30	12
	c 49	21		c 250	125
Jordanisch	a 48	21	Brasilianisch	a 46	25
	b 1	1		b 2	2
	c 49	22		c 48	27
Kasachisch	a 57	33	Kanadisch	a 22	12
	b 2	1		b 3	1
	c 59	34		c 25	13
Koreanisch (Dem.Volksrep.)	a 26	8	Übriges Amerika	a 112	63
	b —	—		b 1	1
	c 26	8		c 113	64
Koreanisch (Republik)	a 119	60	Australien und Ozeanien	a 17	9
	b 10	7		b 5	4
	c 129	67		c 22	13
Libanesisch	a 30	14	Staatenlos	a 67	33
	b —	—		b —	—
	c 30	14		c 67	33
Myanmarisch	a 37	19	Ohne Angabe	a 2	2
	b —	—		b —	—
	c 37	19		c 2	2
Pakistanisch	a 436	203	Ungeklärt	a 35	21
	b 4	4		b —	—
	c 440	207		c 35	21
Philippinisch	a 39	23	I n s g e s a m t	a 14 895	7 259
	b 1	1		b 396	201
	c 40	24		c 15 291	7 460

a) = Summe der Schülerinnen und Schüler an Grundschulen. — b) = Summe der Grundschülerinnen und Grundschüler an Gesamtschulen. — c) = Summe a + b. —
1) Weißrussisch (Belarussisch).

Grundschulen

10. Teilnehmerinnen und Teilnehmer am englischen Sprachunterricht nach Verwaltungsbezirken, Jahrgangsstufen und Geschlecht im Schuljahr 2012/13

Kreisfreie Stadt (St.) Landkreis	Teilnehmer/innen		davon in der . . . Jahrgangsstufe			
			3.		4.	
	insgesamt	weiblich	insgesamt	weiblich	insgesamt	weiblich
Darmstadt, Wissenschaftsst.	2 312	1 147	1 146	575	1 166	572
Frankfurt am Main, St.	10 491	5 179	5 264	2 592	5 227	2 587
Offenbach am Main, St.	2 231	1 080	1 082	514	1 149	566
Wiesbaden, Landeshauptst.	4 806	2 368	2 447	1 195	2 359	1 173
Bergstraße	4 453	2 146	2 210	1 067	2 243	1 079
Darmstadt-Dieburg	4 847	2 409	2 347	1 171	2 500	1 238
Groß-Gerau	4 547	2 238	2 264	1 110	2 283	1 128
Hochtaunuskreis	4 334	2 088	2 141	1 028	2 193	1 060
Main-Kinzig-Kreis	7 064	3 457	3 470	1 659	3 594	1 798
Main-Taunus-Kreis	4 297	2 093	2 126	1 032	2 171	1 061
Odenwaldkreis	1 608	785	765	381	843	404
Offenbach	6 058	2 872	3 024	1 418	3 034	1 454
Rheingau-Taunus-Kreis	2 873	1 383	1 413	676	1 460	707
Wetteraukreis	5 215	2 592	2 600	1 285	2 615	1 307
Reg.-Bez. D a r m s t a d t	65 136	31 837	32 299	15 703	32 837	16 134
Gießen	4 067	2 011	2 023	973	2 044	1 038
Lahn-Dill-Kreis	4 375	2 117	2 151	1 048	2 224	1 069
Limburg-Weilburg	2 892	1 385	1 422	656	1 470	729
Marburg-Biedenkopf	3 949	1 882	1 951	894	1 998	988
Vogelsbergkreis	1 644	799	813	381	831	418
Reg.-Bez. G i e ß e n	16 927	8 194	8 360	3 952	8 567	4 242
Kassel, documenta-Stadt	3 065	1 506	1 543	772	1 522	734
Fulda	4 064	2 002	2 043	1 004	2 021	998
Hersfeld-Rotenburg	1 972	966	987	480	985	486
Kassel	3 802	1 909	1 851	956	1 951	953
Schwalm-Eder-Kreis	2 975	1 417	1 435	678	1 540	739
Waldeck-Frankenberg	2 780	1 399	1 380	675	1 400	724
Werra-Meißner-Kreis	1 653	814	795	397	858	417
Reg.-Bez. K a s s e l	20 311	10 013	10 034	4 962	10 277	5 051
a	102 374	50 044	50 693	24 617	51 681	25 427
Land H e s s e n	b	2 548	1 237	616	1 311	687
c	104 922	51 347	51 930	25 233	52 992	26 114

a) = Summe der Schülerinnen und Schüler an Grundschulen. — b) = Summe der Grundschülerinnen und Grundschüler an Gesamtschulen. — c) = Summe a + b.

Grundschulen

11. Teilnehmerinnen und Teilnehmer am französischen Sprachunterricht nach Verwaltungsbezirken, Jahrgangsstufen und Geschlecht im Schuljahr 2012/13

Kreisfreie Stadt (St.) Landkreis	Teilnehmer/innen		davon in der . . . Jahrgangsstufe			
			3.		4.	
	insgesamt	weiblich	insgesamt	weiblich	insgesamt	weiblich
Darmstadt, Wissenschaftsst.	97	46	46	17	51	29
Frankfurt am Main, St.	582	288	239	124	343	164
Offenbach am Main, St.	—	—	—	—	—	—
Wiesbaden, Landeshauptst.	61	30	33	14	28	16
Bergstraße	22	9	10	3	12	6
Darmstadt-Dieburg	21	12	10	6	11	6
Groß-Gerau	—	—	—	—	—	—
Hochtaunuskreis	113	63	44	24	69	39
Main-Kinzig-Kreis	50	33	35	25	15	8
Main-Taunus-Kreis	22	8	9	4	13	4
Odenwaldkreis	—	—	—	—	—	—
Offenbach	176	88	30	14	146	74
Rheingau-Taunus-Kreis	—	—	—	—	—	—
Wetteraukreis	92	49	27	13	65	36
Reg.-Bez. D a r m s t a d t	1 236	626	483	244	753	382
Gießen	—	—	—	—	—	—
Lahn-Dill-Kreis	53	33	—	—	53	33
Limburg-Weilburg	—	—	—	—	—	—
Marburg-Biedenkopf	84	42	42	20	42	22
Vogelsbergkreis	—	—	—	—	—	—
Reg.-Bez. G i e ß e n	137	75	42	20	95	55
Kassel, documenta-Stadt	86	48	11	6	75	42
Fulda	—	—	—	—	—	—
Hersfeld-Rotenburg	—	—	—	—	—	—
Kassel	—	—	—	—	—	—
Schwalm-Eder-Kreis	16	8	—	—	16	8
Waldeck-Frankenberg	—	—	—	—	—	—
Werra-Meißner-Kreis	—	—	—	—	—	—
Reg.-Bez. K a s s e l	102	56	11	6	91	50
a	1 475	757	536	270	939	487
Land H e s s e n	b	90	57	29	33	15
c	1 565	801	593	299	972	502

a) = Summe der Schülerinnen und Schüler an Grundschulen. — b) = Summe der Grundschülerinnen und Grundschüler an Gesamtschulen. — c) = Summe a + b.

12. Deutsche und ausländische Schülerinnen und Schüler, die im Schuljahr 2012/13 die gleiche Jahrgangsstufe besuchen wie im Vorjahr, nach Verwaltungsbezirken und Jahrgangsstufen

Kreisfreie Stadt (St.) Landkreis	Wiederholer/innen			davon waren in der . . . Jahrgangsstufe							
	ins- gesamt	darunter		1.		2.		3.		4.	
		weib- lich	Aus- länder	ins- gesamt	Aus- länder	ins- gesamt	Aus- länder	ins- gesamt	Aus- länder	ins- gesamt	Aus- länder
Darmstadt, Wissenschaftsst.	46	21	9	16	2	11	3	15	4	4	—
Frankfurt am Main, St.	284	136	70	95	21	62	16	92	25	35	8
Offenbach am Main, St.	78	36	33	29	10	20	10	22	9	7	4
Wiesbaden, Landeshauptst.	88	39	18	28	4	28	4	27	9	5	1
Bergstraße	90	30	14	30	3	28	5	27	5	5	1
Darmstadt-Dieburg	112	52	16	32	5	39	6	29	4	12	1
Groß-Gerau	109	49	35	34	12	36	14	26	6	13	3
Hochtaunuskreis	68	29	11	26	3	15	3	16	4	11	1
Main-Kinzig-Kreis	188	90	32	52	11	54	6	52	9	30	6
Main-Taunus-Kreis	47	22	11	9	1	13	3	14	3	11	4
Odenwaldkreis	46	27	7	23	3	8	—	9	2	6	2
Offenbach	114	45	20	34	6	22	5	34	4	24	5
Rheingau-Taunus-Kreis	40	18	5	12	2	9	—	12	2	7	1
Wetteraukreis	112	51	10	36	3	36	4	29	3	11	—
Reg.-Bez. D a r m s t a d t	1 422	645	291	456	86	381	79	404	89	181	37
Gießen	80	38	3	24	3	16	—	25	—	15	—
Lahn-Dill-Kreis	112	47	16	34	2	35	4	22	3	21	7
Limburg-Weilburg	85	41	16	22	4	29	7	22	3	12	2
Marburg-Biedenkopf	59	31	3	11	—	15	1	21	2	12	—
Vogelsbergkreis	35	10	3	16	2	6	1	11	—	2	—
Reg.-Bez. G i e ß e n	371	167	41	107	11	101	13	101	8	62	9
Kassel, documenta-Stadt	78	39	15	31	8	20	3	17	2	10	2
Fulda	93	45	7	41	4	17	—	25	2	10	1
Hersfeld-Rotenburg	33	15	3	13	1	8	2	7	—	5	—
Kassel	68	30	4	25	3	13	1	21	—	9	—
Schwalm-Eder-Kreis	68	21	4	29	2	19	1	13	1	7	—
Waldeck-Frankenberg	41	18	2	16	1	7	—	15	1	3	—
Werra-Meißner-Kreis	28	12	2	14	1	6	—	6	1	2	—
Reg.-Bez. K a s s e l	409	180	37	169	20	90	7	104	7	46	3
a	2 202	992	369	732	117	572	99	609	104	289	49
Land H e s s e n	b 79	29	10	14	4	21	1	23	4	21	1
c	2 281	1 021	379	746	121	593	100	632	108	310	50

a) = Summe der Schülerinnen und Schüler an Grundschulen. — b) = Summe der Grundschülerinnen und Grundschüler an Gesamtschulen. — c) = Summe a + b.

Grundschulen

13. Schülerinnen und Schüler des Schuljahres 2012/13 nach Jahrgangsstufen, Geschlecht und der zuletzt im abgelaufenen Schuljahr besuchten Schulform

Jahrgangsstufe	Geschlecht	Schüler/innen am 01.11.2012	davon			
			sind Neuein- schulungen	besuchten im vergangenen Schuljahr		
				Grundschulen	Förderschulen	sonstige Schulen
1. Jahr der Eingangsstufe	zusammen	a	2 230	2 189	41	—
		b	116	116	—	—
		c	2 346	2 305	41	—
	weiblich	a	1 093	1 074	19	—
		b	56	56	—	—
		c	1 149	1 130	19	—
	zusammen	a	49 824	47 014	2 802	8
		b	1 252	1 112	140	—
		c	51 076	48 126	2 942	8
2. Jahrgangsstufe	zusammen	a	24 525	23 154	1 369	2
		b	624	552	72	—
		c	25 149	23 706	1 441	2
	weiblich	a	52 486	41	52 417	17
		b	1 374	—	1 374	—
		c	53 860	41	53 791	17
	weiblich	a	25 876	18	25 848	6
		b	655	—	655	—
		c	26 531	18	26 503	6
3. Jahrgangsstufe	zusammen	a	50 958	—	50 900	25
		b	1 294	—	1 293	1
		c	52 252	—	52 193	26
	weiblich	a	24 760	—	24 734	9
		b	645	—	645	—
		c	25 405	—	25 379	9
	zusammen	a	51 907	—	51 813	30
		b	1 331	—	1 327	2
		c	53 238	—	53 140	32
4. Jahrgangsstufe	zusammen	a	25 549	—	25 505	10
		b	695	—	693	—
		c	26 244	—	26 198	10
	weiblich	a	51 907	—	51 813	30
		b	1 331	—	1 327	2
		c	53 238	—	53 140	32
	weiblich	a	25 549	—	25 505	10
		b	695	—	693	—
		c	26 244	—	26 198	10
I n s g e s a m t	zusammen	a	207 405	49 244	157 973	80
		b	5 367	1 228	4 134	3
		c	212 772	50 472	162 107	83
	weiblich	a	101 803	24 246	77 475	27
		b	2 675	608	2 065	—
		c	104 478	24 854	79 540	27
	zusammen	a	207 405	49 244	157 973	80
		b	5 367	1 228	4 134	3
		c	212 772	50 472	162 107	83

a) = Summe der Schülerinnen und Schüler an Grundschulen. — b) = Summe der Grundschülerinnen und Grundschüler an Gesamtschulen. — c) = Summe a + b.

Zeitreihe

Schuljahr	Anzahl der		Hauptschüler/innen			darunter an Gesamtschulen		
	Schulen in denen Hauptschüler/ innen unterrichtet werden	Klassen	insgesamt	darunter		insgesamt	darunter	
				weiblich	Ausländer		weiblich	Ausländer
1975/76	.	.	100 283	45 992	9 006	13 435	5 810	840
1976/77	518	3 640	101 754	46 373	8 796	19 094	8 297	1 111
1977/78	532	3 599	98 180	44 498	9 234	21 779	9 537	1 577
1978/79	516	3 518	94 270	42 619	10 273	22 015	9 652	2 051
1979/80	509	3 397	88 996	40 006	11 070	21 749	9 486	2 163
1980/81	506	3 249	84 082	37 546	12 493	21 513	9 268	2 557
1981/82	499	3 058	77 838	34 288	12 809	20 707	8 744	2 714
1982/83	496	2 864	71 575	31 530	12 290	20 992	8 974	3 006
1983/84	428	2 659	64 638	28 600	11 344	19 537	8 348	2 892
1984/85	413	2 526	58 553	26 033	10 260	18 189	7 894	2 675
1985/86	405	2 406	53 067	23 501	9 903	16 751	7 262	2 748
1986/87	398	2 207	46 731	20 508	9 869	15 533	6 641	3 077
1987/88	391	2 027	41 594	18 111	9 858	14 141	6 056	3 262
1988/89	389	2 001	39 261	17 002	10 538	13 839	5 876	3 642
1989/90	381	2 015	38 691	16 644	10 834	13 853	5 824	3 723
1990/91	363	2 007	39 178	17 064	11 055	14 516	6 198	3 948
1991/92	357	2 003	39 021	17 095	11 228	14 684	6 363	4 093
1992/93	349	1 978	38 666	16 802	11 246	15 057	6 559	4 216
1993/94	343	1 988	39 144	16 825	11 691	15 695	6 753	4 523
1994/95	335	1 991	39 069	16 752	11 688	15 854	6 765	4 520
1995/96	329	1 963	39 095	16 647	11 782	15 870	6 701	4 613
1996/97	324	1 962	39 273	16 751	11 831	15 865	6 753	4 664
1997/98	319	1 927	38 074	16 304	11 223	15 773	6 717	4 480
1998/99	316	1 881	36 974	15 758	10 498	15 253	6 414	4 208
1999/2000	314	1 918	37 043	15 748	10 395	15 291	6 467	4 114
2000/01	314	2 061	40 315	17 059	11 181	17 143	7 181	4 593
2001/02	314	2 205	43 669	18 439	12 272	18 772	7 932	5 039
2002/03	319	2 323	45 491	19 291	12 988	19 557	8 224	5 345
2003/04	319	2 289	45 166	19 307	12 968	19 070	8 016	5 192
2004/05	316	2 244	43 759	18 780	12 479	18 415	7 862	5 041
2005/06	312	2 135	41 374	17 927	11 833	17 436	7 537	4 803
2006/07	308	2 041	38 342	16 435	11 045	16 519	7 055	4 552
2007/08	300	1 897	34 109	14 618	10 036	14 508	6 192	4 028
2008/09	291	1 777	30 878	13 197	9 057	13 203	5 646	3 697
2009/10	282	1 616	28 688	12 261	8 311	12 054	5 150	3 197
2010/11	270	1 513	26 964	11 400	7 944	11 441	4 814	3 133
2011/12	264	1 416	25 589	10 731	7 510	11 055	4 637	3 012
2012/13	260	1 361	24 471	10 187	7 209	10 457	4 296	2 798

Deutsche und ausländische Hauptschülerinnen und Hauptschüler im Schuljahr 2012/13

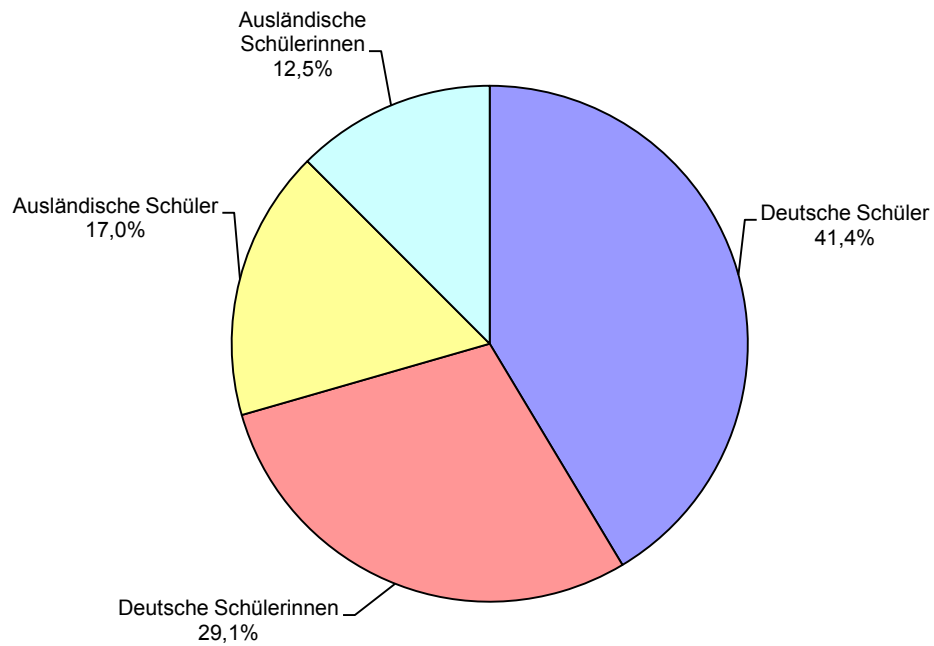

Hauptschülerinnen und Hauptschüler seit 1985

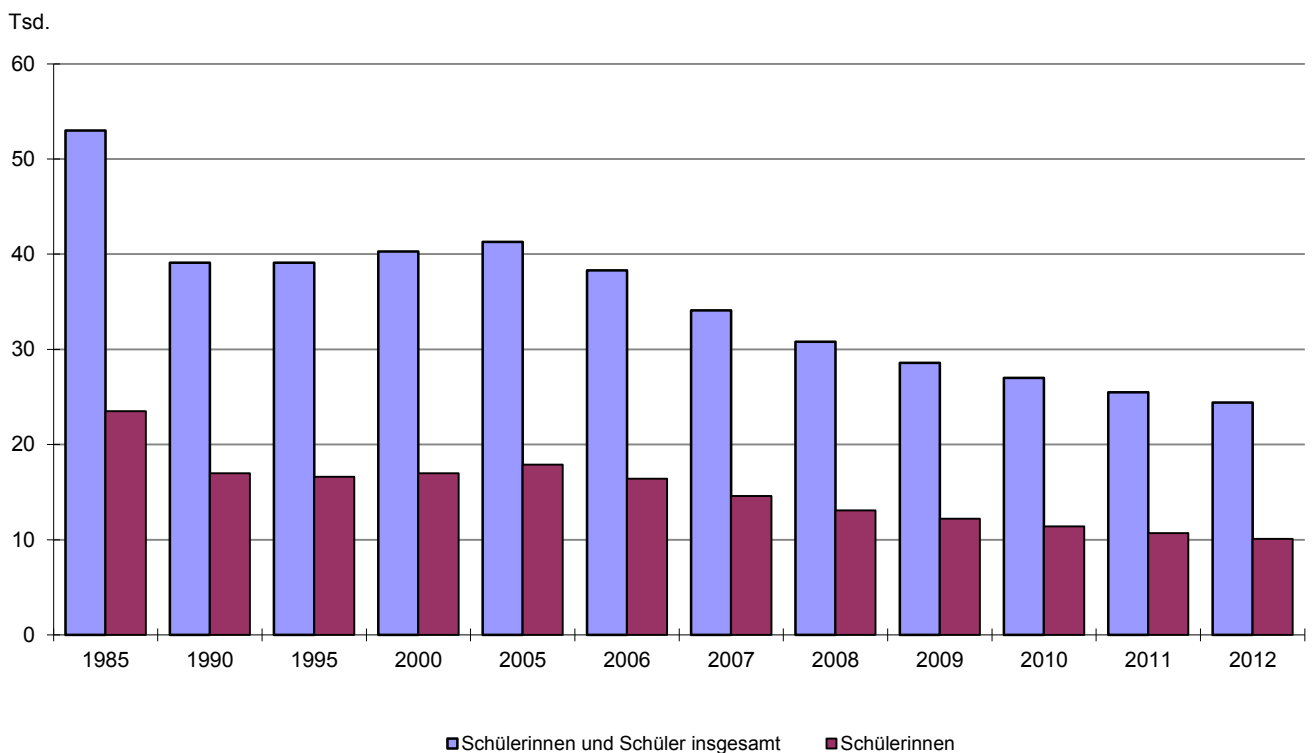

1. Schulen, Klassen, Schülerinnen und Schüler nach Verwaltungsbezirken im Schuljahr 2012/13
— nur öffentliche Schulen —

Kreisfreie Stadt (St.) Landkreis	Schulen	Klassen	Hauptschüler/innen			darunter an Gesamtschulen		
			insgesamt	darunter		insgesamt	darunter	
				weiblich	Ausländer		weiblich	Ausländer
Darmstadt, Wissenschaftsst.	3	14	271	118	93	187	82	70
Frankfurt am Main, St.	14	113	2 051	893	1 112	229	92	78
Offenbach am Main, St.	4	32	595	242	361	64	29	37
Wiesbaden, Landeshauptst.	5	43	939	370	377	—	—	—
Bergstraße	15	84	1 402	605	356	469	208	140
Darmstadt-Dieburg	16	60	1 283	559	360	1 148	500	337
Groß-Gerau	5	28	514	223	253	—	—	—
Hochtaunuskreis	7	39	655	250	202	298	112	112
Main-Kinzig-Kreis	17	111	1 937	830	538	381	156	119
Main-Taunus-Kreis	8	38	680	287	248	576	238	209
Odenwaldkreis	5	24	455	189	159	343	150	112
Offenbach	13	87	1 497	595	648	867	339	392
Rheingau-Taunus-Kreis	5	28	556	220	186	304	123	90
Wetteraukreis	17	90	1 523	664	337	712	303	164
Reg.-Bez. D a r m s t a d t	134	791	14 358	6 045	5 230	5 578	2 332	1 860
Gießen	10	36	654	271	185	546	229	156
Lahn-Dill-Kreis	12	60	1 043	408	264	517	204	151
Limburg-Weilburg	14	84	1 412	582	396	399	168	89
Marburg-Biedenkopf	15	56	892	340	187	389	131	91
Vogelsbergkreis	7	28	491	188	44	260	93	14
Reg.-Bez. G i e ß e n	58	264	4 492	1 789	1 076	2 111	825	501
Kassel, documenta-Stadt	6	33	607	281	284	462	222	236
Fulda	14	99	1 761	735	277	311	114	11
Hersfeld-Rotenburg	6	24	402	159	35	402	159	35
Kassel	8	32	582	227	64	582	227	64
Schwalm-Eder-Kreis	12	49	898	367	105	505	210	54
Waldeck-Frankenberg	13	48	982	435	116	168	77	19
Werra-Meißner-Kreis	7	15	336	128	17	313	121	17
Reg.-Bez. K a s s e l	66	300	5 568	2 332	898	2 743	1 130	436
Land H e s s e n	258	1 355	24 418	10 166	7 204	10 432	4 287	2 797

Hauptschulen

2. Schulen, Klassen, Schülerinnen und Schüler

Lfd. Nr.	Kreisfreie Stadt (St.) Landkreis	Schulen, an denen Hauptschüler/innen unterrichtet werden			Hauptschulklassen		
		insgesamt	davon sind		insgesamt	davon an	
			Haupt- schulen	Gesamt- schulen		Haupt- schulen	Gesamt- schulen
1	Darmstadt, Wissenschaftsst.	3	1	2	14	5	9
2	Frankfurt am Main, St.	14	11	3	113	98	15
3	Offenbach am Main, St.	5	4	1	36	32	4
4	Wiesbaden, Landeshauptst.	5	5	—	43	43	—
5	Bergstraße	15	12	3	84	55	29
6	Darmstadt-Dieburg	16	3	13	60	5	55
7	Groß-Gerau	5	5		28	28	—
8	Hochtaunuskreis	7	4	3	39	22	17
9	Main-Kinzig-Kreis	17	14	3	111	88	23
10	Main-Taunus-Kreis	8	1	7	38	6	32
11	Odenwaldkreis	5	1	4	24	6	18
12	Offenbach	13	5	8	87	35	52
13	Rheingau-Taunus-Kreis	5	1	4	28	14	14
14	Wetteraukreis	17	10	7	90	48	42
15	Reg.-Bez. D a r m s t a d t	135	77	58	795	485	310
16	Gießen	10	2	8	36	5	31
17	Lahn-Dill-Kreis	12	6	6	60	32	28
18	Limburg-Weilburg	14	10	4	84	61	23
19	Marburg-Biedenkopf	15	9	6	56	30	26
20	Vogelsbergkreis	7	3	4	28	13	15
21	Reg.-Bez. G i e ß e n	58	30	28	264	141	123
22	Kassel, documenta-Stadt	6	2	4	33	8	25
23	Fulda	14	11	3	99	80	19
24	Hersfeld-Rotenburg	6	—	6	24	—	24
25	Kassel	8	—	8	32	—	32
26	Schwalm-Eder-Kreis	13	5	8	51	21	30
27	Waldeck-Frankenberg	13	11	2	48	44	4
28	Werra-Meißner-Kreis	7	1	6	15	—	15
29	Reg.-Bez. K a s s e l	67	30	37	302	153	149
30	Land H e s s e n	260	137	123	1 361	779	582

1) Einschl. Hauptschülerinnen und Hauptschüler an privaten Gesamtschulen.

nach Verwaltungsbezirken im Schuljahr 2012/13

Hauptschüler/innen									Von den Haupt- schülern waren an privaten Schulen ¹⁾	Lfd. Nr.
insgesamt	darunter		an Hauptschulen			an Gesamtschulen				
	weiblich	Ausländer	insgesamt	darunter		insgesamt	darunter			
				weiblich	Ausländer		weiblich	Ausländer		
271	118	93	84	36	23	187	82	70	—	1
2 051	893	1 112	1 822	801	1 034	229	92	78	—	2
623	254	365	559	225	328	64	29	37	28	3
939	370	377	939	370	377	—	—	—	—	4
1 402	605	356	933	397	216	469	208	140	—	5
1 283	559	360	135	59	23	1 148	500	337	—	6
514	223	253	514	223	253	—	—	—	—	7
655	250	202	357	138	90	298	112	112	—	8
1 937	830	538	1 556	674	419	381	156	119	—	9
680	287	248	104	49	39	576	238	209	—	10
455	189	159	112	39	47	343	150	112	—	11
1 497	595	648	630	256	256	867	339	392	—	12
556	220	186	252	97	96	304	123	90	—	13
1 523	664	337	811	361	173	712	303	164	—	14
14 386	6 057	5 234	8 808	3 725	3 374	5 578	2 332	1 860	28	15
654	271	185	108	42	29	546	229	156	—	16
1 043	408	264	526	204	113	517	204	151	—	17
1 412	582	396	1 013	414	307	399	168	89	—	18
892	340	187	503	209	96	389	131	91	—	19
491	188	44	231	95	30	260	93	14	—	20
4 492	1 789	1 076	2 381	964	575	2 111	825	501	—	21
607	281	284	145	59	48	462	222	236	—	22
1 761	735	277	1 450	621	266	311	114	11	—	23
402	159	35	—	—	—	402	159	35	—	24
582	227	64	—	—	—	582	227	64	—	25
923	376	106	393	157	51	530	219	55	25	26
982	435	116	814	358	97	168	77	19	—	27
336	128	17	23	7	—	313	121	17	—	28
5 593	2 341	899	2 825	1 202	462	2 768	1 139	437	25	29
24 471	10 187	7 209	14 014	5 891	4 411	10 457	4 296	2 798	53	30

Hauptschulen

3. Klassen nach Verwaltungsbezirken und Klassenfrequenzgruppen im Schuljahr 2012/13

Kreisfreie Stadt (St.) Landkreis	Klassen insgesamt	davon mit ... Schülerinnen und Schülern							
		bis 18	19 bis 20	21 bis 23	24 bis 25	26 bis 28	29 bis 30	31 bis 33	34 oder mehr
Darmstadt, Wissenschaftsst.	5	4	—	1	—	—	—	—	—
Frankfurt am Main, St.	98	55	13	18	10	2	—	—	—
Offenbach am Main, St.	32	14	7	7	2	2	—	—	—
Wiesbaden, Landeshauptst.	43	8	5	7	16	6	1	—	—
Bergstraße	55	41	7	5	2	—	—	—	—
Darmstadt-Dieburg	5	4	—	1	—	—	—	—	—
Groß-Gerau	28	17	7	2	2	—	—	—	—
Hochtaunuskreis	22	16	6	—	—	—	—	—	—
Main-Kinzig-Kreis	88	59	10	18	1	—	—	—	—
Main-Taunus-Kreis	6	4	1	—	1	—	—	—	—
Odenwaldkreis	6	3	2	—	—	—	—	1	—
Offenbach	35	25	4	5	1	—	—	—	—
Rheingau-Taunus-Kreis	14	8	2	4	—	—	—	—	—
Wetteraukreis	48	39	4	4	1	—	—	—	—
Reg.-Bez. D a r m s t a d t	485	297	68	72	36	10	1	1	—
Gießen	5	2	2	1	—	—	—	—	—
Lahn-Dill-Kreis	32	22	5	4	1	—	—	—	—
Limburg-Weilburg	61	46	7	7	—	1	—	—	—
Marburg-Biedenkopf	30	25	3	2	—	—	—	—	—
Vogelsbergkreis	13	9	2	2	—	—	—	—	—
Reg.-Bez. G i e ß e n	141	104	19	16	1	1	—	—	—
Kassel, documenta-Stadt	8	4	1	3	—	—	—	—	—
Fulda	80	43	9	26	2	—	—	—	—
Hersfeld-Rotenburg	—	—	—	—	—	—	—	—	—
Kassel	—	—	—	—	—	—	—	—	—
Schwalm-Eder-Kreis	21	17	2	2	—	—	—	—	—
Waldeck-Frankenberg	44	32	7	2	3	—	—	—	—
Werra-Meißner-Kreis	—	—	—	—	—	—	—	—	—
Reg.-Bez. K a s s e l	153	96	19	33	5	—	—	—	—
a	779	497	106	121	42	11	1	1	—
Land H e s s e n	b	582	405	84	66	18	8	1	—
c	1 361	902	190	187	60	19	2	1	—

a) = Summe der Klassen an Hauptschulen. — b) = Summe der Hauptschulklassen an Gesamtschulen. — c) = Summe a + b.

4. Klassen nach Jahrgangsstufen und Klassenfrequenzgruppen im Schuljahr 2012/13

Jahrgangsstufe	Klassen insgesamt	davon mit ... Schülerinnen und Schülern							
		bis 18	19 bis 20	21 bis 23	24 bis 25	26 bis 28	29 bis 30	31 bis 33	34 oder mehr

Klassen an Hauptschulen und mit anderen Schulen (außer Gesamtschulen) verbundene Hauptschulklassen

5	65	51	7	5	1	1	—	—	—
6	73	43	9	13	8	—	—	—	—
7	164	97	29	26	7	5	—	—	—
8	216	136	27	36	15	2	—	—	—
9	231	154	26	36	11	3	—	1	—
10	30	16	8	5	—	—	1	—	—
Zusammen	779	497	106	121	42	11	1	1	—

Hauptschulklassen an Gesamtschulen

5	22	21	1	—	—	—	—	—	—
6	24	20	2	2	—	—	—	—	—
7	142	103	20	12	5	2	—	—	—
8	169	115	28	18	6	2	—	—	—
9	198	127	31	32	6	2	—	—	—
10	27	19	2	2	1	2	1	—	—
Zusammen	582	405	84	66	18	8	1	—	—

Hauptschulklassen insgesamt

5	87	72	8	5	1	1	—	—	—
6	97	63	11	15	8	—	—	—	—
7	306	200	49	38	12	7	—	—	—
8	385	251	55	54	21	4	—	—	—
9	429	281	57	68	17	5	—	1	—
10	57	35	10	7	1	2	2	—	—
Insgesamt	1 361	902	190	187	60	19	2	1	—

Hauptschulen

5. Schülerinnen und Schüler nach Verwaltungsbezirken,

Lfd. Nr	Kreisfreie Stadt (St.) Landkreis	Schüler/innen		davon					
				2001 oder später		2000		1999	
		insgesamt	weiblich	insgesamt	weiblich	insgesamt	weiblich	insgesamt	weiblich
1	Darmstadt, Wissenschaftsst.	84	36	13	8	15	7	16	4
2	Frankfurt am Main, St.	1 822	801	179	80	222	105	288	125
3	Offenbach am Main, St.	559	225	—	—	27	10	121	48
4	Wiesbaden, Landeshauptst.	939	370	94	36	111	35	152	56
5	Bergstraße	933	397	124	60	135	55	188	82
6	Darmstadt-Dieburg	135	59	—	—	7	6	34	16
7	Groß-Gerau	514	223	25	13	62	22	109	50
8	Hochtaunuskreis	357	138	24	9	42	13	48	23
9	Main-Kinzig-Kreis	1 556	674	172	75	220	94	252	115
10	Main-Taunus-Kreis	104	49	11	5	14	11	25	14
11	Odenwaldkreis	112	39	—	—	—	—	8	5
12	Offenbach	630	256	63	30	78	36	118	45
13	Rheingau-Taunus-Kreis	252	97	23	10	26	11	33	14
14	Wetteraukreis	811	361	52	27	103	50	127	53
15	Reg.-Bez. D a r m s t a d t	8 808	3 725	780	353	1 062	455	1 519	650
16	Gießen	108	42	—	—	9	6	19	9
17	Lahn-Dill-Kreis	526	204	25	9	66	30	89	36
18	Limburg-Weilburg	1 013	414	89	44	132	57	171	71
19	Marburg-Biedenkopf	503	209	—	—	34	13	106	50
20	Vogelsbergkreis	231	95	—	—	13	7	36	14
21	Reg.-Bez. G i e ß e n	2 381	964	114	53	254	113	421	180
22	Kassel, documenta-Stadt	145	59	2	—	22	9	27	13
23	Fulda	1 450	621	204	89	234	104	237	108
24	Hersfeld-Rotenburg	—	—	—	—	—	—	—	—
25	Kassel	—	—	—	—	—	—	—	—
26	Schwalm-Eder-Kreis	393	157	—	—	29	15	84	34
27	Waldeck-Frankenberg	814	358	49	24	74	33	151	69
28	Werra-Meißner-Kreis	23	7	—	—	—	—	7	1
29	Reg.-Bez. K a s s e l	2 825	1 202	255	113	359	161	506	225
	a	14 014	5 891	1 149	519	1 675	729	2 446	1 055
30	Land H e s s e n	b	10 457	4 296	346	151	992	436	2 034
	c	24 471	10 187	1 495	670	2 667	1 165	4 480	1 919

a) = Summe der Schülerinnen und Schüler an Hauptschulen. — b) = Summe der Hauptschülerinnen und Hauptschüler an Gesamtschulen. — c) = Summe a + b.

Geburtsjahren und Geschlecht im Schuljahr 2012/13

sind geboren										Lfd. Nr
1998		1997		1996		1995		1994 oder früher		
insgesamt	weiblich	insgesamt	weiblich	insgesamt	weiblich	insgesamt	weiblich	insgesamt	weiblich	
15	6	18	7	5	2	2	2	—	—	1
354	152	403	161	242	110	112	60	22	8	2
154	55	174	80	71	25	12	7	—	—	3
204	83	212	90	121	49	39	20	6	1	4
189	75	176	66	102	52	17	6	2	1	5
40	15	39	16	14	6	1	—	—	—	6
142	69	105	43	54	19	16	7	1	—	7
108	43	76	28	51	18	7	3	1	1	8
319	133	340	143	183	80	54	26	16	8	9
19	8	24	7	8	4	3	—	—	—	10
33	11	43	15	18	4	9	4	1	—	11
149	61	144	55	58	22	14	5	6	2	12
47	17	61	22	43	16	14	6	5	1	13
210	99	188	76	103	46	25	10	3	—	14
1 983	827	2 003	809	1 073	453	325	156	63	22	15
35	14	30	10	11	2	4	1	—	—	16
123	50	135	48	74	29	14	2	—	—	17
197	75	232	97	132	47	44	17	16	6	18
140	53	126	58	73	28	19	5	5	2	19
81	31	60	25	28	12	10	4	3	2	20
576	223	583	238	318	118	91	29	24	10	21
37	14	38	18	16	5	3	—	—	—	22
320	123	262	104	141	65	42	24	10	4	23
—	—	—	—	—	—	—	—	—	—	24
—	—	—	—	—	—	—	—	—	—	25
107	43	107	40	47	19	18	5	1	1	26
211	86	199	89	96	41	30	14	4	2	27
10	4	5	2	1	—	—	—	—	—	28
685	270	611	253	301	130	93	43	15	7	29
3 244	1 320	3 197	1 300	1 692	701	509	228	102	39	
2 621	1 044	2 615	1 039	1 404	576	341	136	104	50	30
5 865	2 364	5 812	2 339	3 096	1 277	850	364	206	89	

Hauptschulen

**6. Schülerinnen und Schüler nach Verwaltungsbezirken, Jahrgangsstufen und Geschlecht
im Schuljahr 2012/13**

Kreisfreie Stadt (St.) Landkreis	Schüler/ innen		davon in der . . . Jahrgangsstufe												
			5.		6.		7.		8.		9.		10.		
	insg.	weibl.	insg.	weibl.	insg.	weibl.	insg.	weibl.	insg.	weibl.	insg.	weibl.	insg.	weibl.	
Darmstadt, Wissenschaftsst.	84	36	14	9	13	5	18	5	21	8	18	9	—	—	
Frankfurt am Main, St.	1 822	801	212	100	221	97	365	150	423	174	449	209	152	71	
Offenbach am Main, St.	559	225	—	—	—	—	152	51	198	78	209	96	—	—	
Wiesbaden, Landeshauptst.	939	370	103	40	125	41	154	57	245	95	235	100	77	37	
Bergstraße	933	397	111	53	151	60	182	76	250	103	239	105	—	—	
Darmstadt-Dieburg	135	59	—	—	—	—	42	17	53	26	40	16	—	—	
Groß-Gerau	514	223	25	11	27	13	154	68	161	66	147	65	—	—	
Hochtaunuskreis	357	138	28	10	39	13	76	28	111	47	103	40	—	—	
Main-Kinzig-Kreis	1 556	674	185	77	220	99	292	123	399	167	391	176	69	32	
Main-Taunus-Kreis	104	49	15	8	25	15	20	9	18	10	26	7	—	—	
Odenwaldkreis	112	39	—	—	—	—	—	—	62	26	50	13	—	—	
Offenbach	630	256	64	26	69	28	143	60	168	63	186	79	—	—	
Rheingau-Taunus-Kreis	252	97	16	7	38	16	38	11	61	23	57	27	42	13	
Wetteraukreis	811	361	61	29	69	31	169	75	231	95	266	127	15	4	
Reg.-Bez. D a r m s t a d t	8 808	3 725	834	370	997	418	1 805	730	2 401	981	2 416	1 069	355	157	
Gießen	108	42	—	—	—	—	41	18	37	15	30	9	—	—	
Lahn-Dill-Kreis	526	204	29	10	35	18	130	44	153	62	179	70	—	—	
Limburg-Weilburg	1 013	414	87	43	124	58	223	84	272	107	269	102	38	20	
Marburg-Biedenkopf	503	209	—	—	—	—	133	54	144	68	179	68	47	19	
Vogelsbergkreis	231	95	—	—	—	—	58	23	78	31	79	30	16	11	
Reg.-Bez. G i e ß e n	2 381	964	116	53	159	76	585	223	684	283	736	279	101	50	
Kassel, documenta-Stadt	145	59	—	—	19	4	38	15	34	14	54	26	—	—	
Fulda	1 450	621	202	84	248	103	248	101	352	156	366	158	34	19	
Hersfeld-Rotenburg	—	—	—	—	—	—	—	—	—	—	—	—	—	—	
Kassel	—	—	—	—	—	—	—	—	—	—	—	—	—	—	
Schwalm-Eder-Kreis	393	157	—	—	—	—	117	48	132	58	112	40	32	11	
Waldeck-Frankenberg	814	358	48	25	45	14	190	86	247	113	249	96	35	24	
Werra-Meißner-Kreis	23	7	—	—	—	—	9	1	14	6	—	—	—	—	
Reg.-Bez. K a s s e l	2 825	1 202	250	109	312	121	602	251	779	347	781	320	101	54	
Land H e s s e n	a	14 014	5 891	1 200	532	1 468	615	2 992	1 204	3 864	1 611	3 933	1 668	557	261
	b	10 457	4 296	408	182	561	233	2 596	1 029	3 025	1 245	3 383	1 393	484	214
	c	24 471	10 187	1 608	714	2 029	848	5 588	2 233	6 889	2 856	7 316	3 061	1 041	475

a) = Summe der Schülerinnen und Schüler an Hauptschulen. — b) = Summe der Hauptschülerinnen und Hauptschüler an Gesamtschulen. — c) = Summe a + b.

**7. Ausländische Schülerinnen und Schüler nach Verwaltungsbezirken
und ausgewählten Staatsangehörigkeiten im Schuljahr 2012/13**

Kreisfreie Stadt (St.) Landkreis	Schüler/ innen ins- gesamt	davon mit . . . Staatsangehörigkeit								
		grie- chischer	italie- nischer	jugosla- wischer ¹⁾	portugie- sischer	spanischer	türkischer	marokka- nischer	sonstiger und ohne Angabe	
Darmstadt, Wissenschaftsst.	23	1	3	1	—	—	13	2	3	
Frankfurt am Main, St.	1 034	19	75	91	28	29	247	48	497	
Offenbach am Main, St.	328	30	41	44	3	3	78	20	109	
Wiesbaden, Landeshauptst.	377	9	20	30	7	8	135	17	151	
Bergstraße	216	3	10	26	—	—	90	—	87	
Darmstadt-Dieburg	23	1	1	1	10	—	8	—	2	
Groß-Gerau	253	15	9	10	2	1	148	16	52	
Hochtaunuskreis	90	2	4	11	6	1	34	2	30	
Main-Kinzig-Kreis	419	2	38	35	4	5	204	3	128	
Main-Taunus-Kreis	39	2	2	6	—	—	15	2	12	
Odenwaldkreis	47	11	1	—	—	—	13	1	21	
Offenbach	256	4	49	31	2	5	57	9	99	
Rheingau-Taunus-Kreis	96	—	7	10	1	2	26	1	49	
Wetteraukreis	173	1	9	24	3	—	66	3	67	
Reg.-Bez. D a r m s t a d t	3 374	100	269	320	66	54	1 134	124	1 307	
Gießen	29	2	2	1	—	—	14	—	10	
Lahn-Dill-Kreis	113	2	1	13	—	—	77	—	20	
Limburg-Weilburg	307	1	18	16	9	5	163	5	90	
Marburg-Biedenkopf	96	1	—	1	—	—	71	2	21	
Vogelsbergkreis	30	—	2	7	2	—	13	—	6	
Reg.-Bez. G i e ß e n	575	6	23	38	11	5	338	7	147	
Kassel, documenta-Stadt	48	—	5	6	—	—	26	1	10	
Fulda	266	4	5	28	—	4	104	1	120	
Hersfeld-Rotenburg	—	—	—	—	—	—	—	—	—	
Kassel	—	—	—	—	—	—	—	—	—	
Schwalm-Eder-Kreis	51	—	2	6	1	—	19	—	23	
Waldeck-Frankenberg	97	1	5	7	4	1	37	—	42	
Werra-Meißner-Kreis	—	—	—	—	—	—	—	—	—	
Reg.-Bez. K a s s e l	462	5	17	47	5	5	186	2	195	
a	4 411	111	309	405	82	64	1 658	133	1 649	
Land H e s s e n	b	2 798	90	217	234	29	33	1 215	70	910
c	7 209	201	526	639	111	97	2 873	203	2 559	

1) Ehemaliges jugoslawisches Staatsgebiet. — a) = Summe der Schülerinnen und Schüler an Hauptschulen. — b) = Summe der Hauptschülerinnen und Hauptschüler an Gesamtschulen. — c) = Summe a + b

Hauptschulen

**8. Ausländische Schülerinnen und Schüler nach Staatsangehörigkeiten und Geschlecht
im Schuljahr 2012/13**

Staatsangehörigkeit	Schüler/innen		Staatsangehörigkeit	Schüler/innen		
	insgesamt	weiblich		insgesamt	weiblich	
Europa	a	3 410	1 438	a	51	18
	b	2 197	953	b	28	12
	c	5 607	2 391	c	79	30
Kroatisch						
	a	57	31	a	4	2
	b	63	33	b	4	1
Albanisch	c	120	64	c	8	3
	a	2	1	a	33	14
Belgisch	b	1	—	b	10	4
	c	3	1	c	43	18
Litauisch						
	a	68	22	a	—	—
	b	47	19	b	—	—
Luxemburgisch	c	115	41	c	—	—
	a	8	4	a	—	—
Britisch	b	7	4	b	—	—
	c	15	8	c	—	—
Maltesisch						
	a	165	82	a	37	14
	b	64	32	b	32	14
Mazedonisch	c	229	114	c	69	28
	a	—	—	a	7	2
Dänisch	b	1	1	b	1	—
	c	1	1	c	8	2
Moldauisch						
	a	2	2	a	15	9
	b	—	—	b	5	—
Montenegrinisch	c	2	2	c	20	9
	a	2	2	a	10	3
Finnisch	b	—	—	b	2	2
	c	2	2	c	12	5
Niederländisch						
	a	12	4	a	—	—
	b	8	2	b	—	—
Norwegisch	c	20	6	c	—	—
	a	111	46	a	7	2
Griechisch	b	90	48	b	2	1
	c	201	94	c	9	3
Österreichisch						
	a	—	—	a	217	85
	b	—	—	b	125	48
Polnisch	c	—	—	c	342	133
	a	—	—	a	82	37
Isländisch	b	—	—	b	29	10
	c	—	—	c	111	47
Portugiesisch						
	a	309	125	a	162	81
	b	217	95	b	44	19
Rumänisch	c	526	220	c	206	100
	a	40	18	a	47	15
Russisch	b	20	6	b	27	12
	c	60	24	c	74	27

a) = Summe der Schülerinnen und Schüler an Hauptschulen. — b) = Summe der Hauptschülerinnen und Hauptschüler an Gesamtschulen. — c) = Summe a + b. —
1) Weißrussisch (Belarussisch).

**8. Ausländische Schülerinnen und Schüler nach Staatsangehörigkeiten und Geschlecht
im Schuljahr 2012/13**

Staatsangehörigkeit	Schüler/innen			Staatsangehörigkeit	Schüler/innen		
	insgesamt	weiblich			insgesamt	weiblich	
Schwedisch	a	2	—	Algerisch	a	4	2
	b	2	—		b	2	1
	c	4	—		c	6	3
Schweizerisch	a	—	—	Angolanisch	a	16	6
	b	1	1		b	1	—
	c	1	1		c	17	6
Serbisch	a	187	76	Eritreisch	a	53	22
	b	102	47		b	27	13
	c	289	123		c	80	35
Slowakisch	a	8	1	Ghanaisch	a	15	6
	b	1	1		b	5	1
	c	9	2		c	20	7
Slowenisch	a	7	3	Kenianisch	a	5	4
	b	—	—		b	—	—
	c	7	3		c	5	4
Spanisch	a	64	26	Kongolesisch (Republik)	a	13	8
	b	33	8		b	8	3
	c	97	34		c	21	11
Tschechisch	a	4	—	Kongolesisch (Dem.Republik)	a	3	1
	b	1	1		b	5	4
	c	5	1		c	8	5
Türkisch	a	1 658	698	Marokkanisch	a	133	46
	b	1 215	526		b	70	40
	c	2 873	1 224		c	203	86
Ukrainisch	a	13	7	Nigerianisch	a	9	2
	b	8	3		b	—	—
	c	21	10		c	9	2
Ungarisch	a	19	8	Somalisch	a	54	25
	b	7	3		b	37	25
	c	26	11		c	91	50
Vatikanisch	a	—	—	Tunesisch	a	9	6
	b	—	—		b	4	—
	c	—	—		c	13	6
Weißrussisch ¹⁾	a	—	—	Übriges Afrika	a	14	6
	b	—	—		b	10	5
	c	—	—		c	24	11
Zyprisch	a	—	—	Asien	a	540	209
	b	—	—		b	372	139
	c	—	—		c	912	348
Afrika	a	369	156	Afghanisch	a	197	63
	b	182	100		b	137	43
	c	551	256		c	334	106
Äthiopisch	a	41	22	Armenisch	a	10	5
	b	13	8		b	7	4
	c	54	30		c	17	9

Hauptschulen

**8. Ausländische Schülerinnen und Schüler nach Staatsangehörigkeiten und Geschlecht
im Schuljahr 2012/13**

Staatsangehörigkeit	Schüler/innen			Staatsangehörigkeit	Schüler/innen		
	insgesamt	weiblich	insgesamt		weiblich		
Aserbaidshanisch	a	3	—	Thailändisch	a	38	16
	b	3	—		b	21	11
	c	6	—		c	59	27
Chinesisch (China)	a	6	2	Vietnamesisch	a	9	7
	b	2	—		b	7	1
	c	8	2		c	16	8
Indisch	a	15	5	Übriges Asien	a	12	4
	b	8	3		b	12	6
	c	23	8		c	24	10
Irakisch	a	29	14	Amerika	a	54	22
	b	13	7		b	36	13
	c	42	21		c	90	35
Iranisch	a	38	14	Amerikanisch	a	7	3
	b	21	8		b	10	1
	c	59	22		c	17	4
Israelisch	a	2	2	Brasilianisch	a	22	9
	b	3	1		b	7	3
	c	5	3		c	29	12
Jemenitisch	a	7	4	Dominikanisch	a	9	3
	b	11	6		b	7	2
	c	18	10		c	16	5
Jordanisch	a	10	3	Kolumbianisch	a	5	1
	b	8	3		b	6	5
	c	18	6		c	11	6
Kasachisch	a	16	5	Kubanisch	a	4	3
	b	9	5		b	3	1
	c	25	10		c	7	4
Libanesisch	a	10	4	Übriges Amerika	a	7	3
	b	9	3		b	3	1
	c	19	7		c	10	4
Myanmarisch	a	6	2	Australien und Ozeanien	a	—	—
	b	2	1		b	2	1
	c	8	3		c	2	1
Pakistanisch	a	96	38	Staatenlos	a	33	18
	b	68	27		b	7	4
	c	164	65		c	40	22
Philippinisch	a	5	2	Ohne Angabe	a	1	1
	b	7	2		b	—	—
	c	12	4		c	1	1
Sri-lankisch	a	14	10	Ungeklärt	a	4	1
	b	11	6		b	2	1
	c	25	16		c	6	2
Syrisch	a	17	9	I n s g e s a m t	a	4 411	1 845
	b	13	2		b	2 798	1 211
	c	30	11		c	7 209	3 056

a) = Summe der Schülerinnen und Schüler an Hauptschulen. — b) = Summe der Hauptschülerinnen und Hauptschüler an Gesamtschulen. — c) = Summe a + b. —
1) Weißrussisch (Belarussisch).

9. Teilnehmerinnen und Teilnehmer am englischen Sprachunterricht nach Verwaltungsbezirken, Jahrgangsstufen und Geschlecht im Schuljahr 2012/13

Kreisfreie Stadt (St.) Landkreis	Teilnehmer/ innen		davon in der . . . Jahrgangsstufe											
			5.		6.		7.		8.		9.		10.	
	insge- samt	weib- lich	insge- samt	weib- lich	insge- samt	weib- lich	insge- samt	weib- lich	insge- samt	weib- lich	insge- samt	weib- lich	insge- samt	weib- lich
Darmstadt, Wissenschaftsst.	84	36	14	9	13	5	18	5	21	8	18	9	—	—
Frankfurt am Main, St.	1 636	718	181	86	192	89	324	130	378	152	410	191	151	70
Offenbach am Main, St.	498	199	—	—	—	—	136	44	174	67	188	88	—	—
Wiesbaden, Landeshauptst.	939	370	103	40	125	41	154	57	245	95	235	100	77	37
Bergstraße	919	392	111	53	147	58	176	74	248	102	237	105	—	—
Darmstadt-Dieburg	135	59	—	—	—	—	42	17	53	26	40	16	—	—
Groß-Gerau	504	216	24	10	21	9	153	67	161	66	145	64	—	—
Hochtaunuskreis	357	138	28	10	39	13	76	28	111	47	103	40	—	—
Main-Kinzig-Kreis	1 518	655	174	73	212	95	287	122	391	163	385	170	69	32
Main-Taunus-Kreis	104	49	15	8	25	15	20	9	18	10	26	7	—	—
Odenwaldkreis	88	33	—	—	—	—	—	—	56	23	32	10	—	—
Offenbach	608	248	58	23	67	28	137	57	166	62	180	78	—	—
Rheingau-Taunus-Kreis	238	90	15	6	35	14	35	9	58	22	53	26	42	13
Wetteraukreis	795	350	59	29	62	26	168	74	229	93	262	124	15	4
Reg.-Bez. D a r m s t a d t	8 423	3 553	782	347	938	393	1 726	693	2 309	936	2 314	1 028	354	156
Gießen	108	42	—	—	—	—	41	18	37	15	30	9	—	—
Lahn-Dill-Kreis	522	203	29	10	35	18	130	44	149	61	179	70	—	—
Limburg-Weilburg	990	404	87	43	124	58	219	84	270	105	252	94	38	20
Marburg-Biedenkopf	503	209	—	—	—	—	133	54	144	68	179	68	47	19
Vogelsbergkreis	231	95	—	—	—	—	58	23	78	31	79	30	16	11
Reg.-Bez. G i e ß e n	2 354	953	116	53	159	76	581	223	678	280	719	271	101	50
Kassel, documenta-Stadt	145	59	—	—	19	4	38	15	34	14	54	26	—	—
Fulda	1 416	609	197	80	243	102	244	100	349	156	349	152	34	19
Hersfeld-Rotenburg	—	—	—	—	—	—	—	—	—	—	—	—	—	—
Kassel	—	—	—	—	—	—	—	—	—	—	—	—	—	—
Schwalm-Eder-Kreis	393	157	—	—	—	—	117	48	132	58	112	40	32	11
Waldeck-Frankenberg	814	358	48	25	45	14	190	86	247	113	249	96	35	24
Werra-Meißner-Kreis	23	7	—	—	—	—	9	1	14	6	—	—	—	—
Reg.-Bez. K a s s e l	2 791	1 190	245	105	307	120	598	250	776	347	764	314	101	54
a	13 568	5 696	1 143	505	1 404	589	2 905	1 166	3 763	1 563	3 797	1 613	556	260
Land H e s s e n	b 10 310	4 229	396	177	547	227	2 567	1 014	2 974	1 225	3 347	1 375	479	211
c	23 878	9 925	1 539	682	1 951	816	5 472	2 180	6 737	2 788	7 144	2 988	1 035	471

a) = Summe der Schülerinnen und Schüler an Hauptschulen. — b) = Summe der Hauptschülerinnen und Hauptschüler an Gesamtschulen. — c) = Summe a + b.

Hauptschulen

10. Schulentlassene am Ende des Schuljahres 2011/12 nach ausgewählten Staatsangehörigkeiten und Art des Abschlusses

Staatsangehörigkeit	Schulentlassene mit Abschlusszeugnis	Schulentlassene ohne Abschlusszeugnis	davon aus der . . . Jahrgangsstufe				
			6. oder früheren	7.	8.	9.	10.
Schulentlassene aus Hauptschulen							
Deutsch	2 744	319	—	8	83	223	5
Griechisch	16	5	—	—	1	4	—
Italienisch	88	19	—	—	6	13	—
Jugoslawisch ¹⁾	88	19	—	1	5	13	—
Portugiesisch	24	2	—	—	—	2	—
Spanisch	6	2	—	1	—	1	—
Türkisch	468	71	—	5	23	43	—
Sonstige	306	93	—	9	21	62	1
I n s g e s a m t	3 740	530	—	24	139	361	6
Schulentlassene aus Hauptschulzweigen der Gesamtschulen							
Deutsch	2 628	213	—	8	64	140	1
Griechisch	25	6	—	2	1	3	—
Italienisch	59	4	—	—	2	2	—
Jugoslawisch ¹⁾	63	13	—	1	3	9	—
Portugiesisch	9	—	—	—	—	—	—
Spanisch	12	—	—	—	—	—	—
Türkisch	388	38	—	4	11	23	—
Sonstige	226	48	—	—	20	28	—
I n s g e s a m t	3 410	322	—	15	101	205	1
Schulentlassene i n s g e s a m t							
Deutsch	5 372	532	—	16	147	363	6
Griechisch	41	11	—	2	2	7	—
Italienisch	147	23	—	—	8	15	—
Jugoslawisch ¹⁾	151	32	—	2	8	22	—
Portugiesisch	33	2	—	—	—	2	—
Spanisch	18	2	—	1	—	1	—
Türkisch	856	109	—	9	34	66	—
Sonstige	532	141	—	9	41	90	1
I n s g e s a m t	7 150	852	—	39	240	566	7

1) Ehemaliges jugoslawisches Staatsgebiet.

11. Schülerinnen und Schüler des Schuljahres 2012/13 nach Jahrgangsstufen, Geschlecht und der zuletzt im abgelaufenen Schuljahr besuchten Schulform

Jahrgangsstufe	Geschlecht	Schüler/ innen am 01.11.2012	davon besuchten im vergangenen Schuljahr							
			Grund- schulen	Förder- stufen	Haupt- schulen	Real- schulen	integrierte Jahgangs- stufen	Förder- schulen	sonstige Schulen	
5	zusammen	a	1 200	1 091	1	37	17	—	20	34
		b	408	348	1	21	15	2	15	6
		c	1 608	1 439	2	58	32	2	35	40
	weiblich	a	532	497	—	15	2	—	4	14
		b	182	160	—	8	8	1	3	2
		c	714	657	—	23	10	1	7	16
6	zusammen	a	1 468	—	12	1 195	214	10	2	35
		b	561	—	6	410	134	3	6	2
		c	2 029	—	18	1 605	348	13	8	37
	weiblich	a	615	—	7	506	79	3	1	19
		b	233	—	4	178	46	1	3	1
		c	848	—	11	684	125	4	4	20
7	zusammen	a	2 992	—	1 071	1 636	158	32	18	77
		b	2 596	—	1 635	791	109	25	20	16
		c	5 588	—	2 706	2 427	267	57	38	93
	weiblich	a	1 204	—	420	669	62	15	6	32
		b	1 029	—	650	314	38	10	7	10
		c	2 233	—	1 070	983	100	25	13	42
8	zusammen	a	3 864	—	—	3 356	289	76	62	81
		b	3 025	—	—	2 703	237	45	22	18
		c	6 889	—	—	6 059	526	121	84	99
	weiblich	a	1 611	—	—	1 403	117	31	23	37
		b	1 245	—	—	1 117	96	16	8	8
		c	2 856	—	—	2 520	213	47	31	45
9	zusammen	a	3 933	—	—	3 476	325	39	6	87
		b	3 383	—	—	2 990	346	17	10	20
		c	7 316	—	—	6 466	671	56	16	107
	weiblich	a	1 668	—	—	1 471	126	25	4	42
		b	1 393	—	—	1 223	153	5	3	9
		c	3 061	—	—	2 694	279	30	7	51
10	zusammen	a	557	—	—	463	18	41	1	34
		b	484	—	—	388	25	24	3	44
		c	1 041	—	—	851	43	65	4	78
	weiblich	a	261	—	—	217	9	18	—	17
		b	214	—	—	181	11	4	—	18
		c	475	—	—	398	20	22	—	35
Insgesamt	zusammen	a	14 014	1 091	1 084	10 163	1 021	198	109	348
		b	10 457	348	1 642	7 303	866	116	76	106
		c	24 471	1 439	2 726	17 466	1 887	314	185	454
	weiblich	a	5 891	497	427	4 281	395	92	38	161
		b	4 296	160	654	3 021	352	37	24	48
		c	10 187	657	1 081	7 302	747	129	62	209

a) = Summe der Schülerinnen und Schüler an Hauptschulen. — b) = Summe der Hauptschülerinnen und Hauptschüler an Gesamtschulen. — c) = Summe a + b.

Hauptschulen

12. Schulentlassene am Ende des Schuljahres 2011/12

Lfd. Nr	Kreisfreie Stadt (St.) Landkreis	Schulentlassene			davon		
					Ab-		
					ohne Hauptschulabschluss		
		insgesamt	darunter		insgesamt	darunter	
			weiblich	Ausländer		weiblich	Ausländer
1	Darmstadt, Wissenschaftsst.	19	10	4	1	1	—
2	Frankfurt am Main, St.	491	211	242	90	36	54
3	Offenbach am Main, St.	181	74	100	28	13	19
4	Wiesbaden, Landeshauptst.	300	129	132	64	31	36
5	Bergstraße	232	113	46	26	13	3
6	Darmstadt-Dieburg	57	19	13	3	—	—
7	Groß-Gerau	147	76	73	22	14	9
8	Hochtaunuskreis	127	41	22	11	3	3
9	Main-Kinzig-Kreis	351	154	104	51	23	16
10	Main-Taunus-Kreis	32	15	12	7	5	4
11	Odenwaldkreis	54	22	13	12	5	4
12	Offenbach	169	75	64	24	8	11
13	Rheingau-Taunus-Kreis	93	32	40	25	6	15
14	Wetteraukreis	233	97	45	12	3	1
15	Reg.-Bez. D a r m s t a d t	2 486	1 068	910	376	161	175
16	Gießen	40	18	11	6	2	2
17	Lahn-Dill-Kreis	170	83	33	21	9	7
18	Limburg-Weilburg	343	138	96	35	8	15
19	Marburg-Biedenkopf	232	101	34	13	4	2
20	Vogelsbergkreis	98	44	11	7	3	1
21	Reg.-Bez. G i e ß e n	883	384	185	82	26	27
22	Kassel, documenta-Stadt	38	14	13	5	3	1
23	Fulda	408	165	53	34	16	2
24	Hersfeld-Rotenburg	—	—	—	—	—	—
25	Kassel	—	—	—	—	—	—
26	Schwalm-Eder-Kreis	168	73	16	17	8	4
27	Waldeck-Frankenberg	281	102	30	16	7	2
28	Werra-Meißner-Kreis	6	2	—	—	—	—
29	Reg.-Bez. K a s s e l	901	356	112	72	34	9
	a	4 270	1 808	1 207	530	221	211
30	Land H e s s e n	b	3 732	891	322	128	109
	c	8 002	3 370	2 098	852	349	320

a) = Summe der Schülerinnen und Schüler an Hauptschulen. — b) = Summe der Hauptschülerinnen und Hauptschüler an Gesamtschulen. — c) = Summe a + b.

nach Verwaltungsbezirken, Art des Abschlusses und Geschlecht

waren									Lfd. Nr
gänge									
mit Hauptschulabschluss			mit qualifizierendem Hauptschulabschluss			mit Realschulabschluss			
insgesamt	darunter		insgesamt	darunter		insgesamt	darunter		
	weiblich	Ausländer		weiblich	Ausländer		weiblich	Ausländer	
7	3	2	11	6	2	—	—	—	1
110	49	51	169	69	71	122	57	66	2
60	19	33	93	42	48	—	—	—	3
119	51	56	59	20	14	58	27	26	4
48	21	10	158	79	33	—	—	—	5
12	2	4	42	17	9	—	—	—	6
34	16	18	91	46	46	—	—	—	7
20	5	6	96	33	13	—	—	—	8
99	38	39	178	79	46	23	14	3	9
14	5	6	11	5	2	—	—	—	10
16	5	3	26	12	6	—	—	—	11
46	20	16	99	47	37	—	—	—	12
34	13	13	9	4	1	25	9	11	13
66	25	15	147	64	27	8	5	2	14
685	272	272	1 189	523	355	236	112	108	15
18	7	4	16	9	5	—	—	—	16
62	28	13	80	45	13	7	1	—	17
116	49	35	133	54	31	59	27	15	18
84	38	13	116	52	16	19	7	3	19
21	6	3	54	30	6	16	5	1	20
301	128	68	399	190	71	101	40	19	21
7	1	2	26	10	10	—	—	—	22
107	43	17	252	98	27	15	8	7	23
—	—	—	—	—	—	—	—	—	24
—	—	—	—	—	—	—	—	—	25
69	28	5	49	19	5	33	18	2	26
99	31	11	143	52	16	23	12	1	27
2	1	—	4	1	—	—	—	—	28
284	104	35	474	180	58	71	38	10	29
1 270	504	375	2 062	893	484	408	190	137	
1 224	460	275	1 864	829	419	322	145	88	30
2 494	964	650	3 926	1 722	903	730	335	225	

Hauptschulen

13. Deutsche und ausländische Schülerinnen und Schüler, die im Schuljahr 2012/13 die gleiche

Lfd. Nr	Kreisfreie Stadt (St.) Landkreis	Wiederholer/innen			davon in der					
		insgesamt	darunter		5.			6.		
			weiblich	Aus- länder	insgesamt	darunter		insgesamt	darunter	
						weiblich	Aus- länder		weiblich	Aus- länder
1	Darmstadt, Wissenschaftsst.	5	2	1	—	—	—	1	—	—
2	Frankfurt am Main, St.	132	52	78	5	3	3	15	5	9
3	Offenbach am Main, St.	18	4	7	—	—	—	—	—	—
4	Wiesbaden, Landeshauptst.	77	29	29	7	1	3	8	3	4
5	Bergstraße	36	17	9	2	2	1	5	1	2
6	Darmstadt-Dieburg	3	1	—	—	—	—	—	—	—
7	Groß-Gerau	25	12	14	2	1	—	3	1	1
8	Hochtaunuskreis	33	10	11	—	—	—	2	1	—
9	Main-Kinzig-Kreis	104	39	30	10	2	2	15	5	7
10	Main-Taunus-Kreis	13	3	6	1	—	1	5	2	3
11	Odenwaldkreis	18	7	4	—	—	—	—	—	—
12	Offenbach	51	22	25	5	2	4	3	—	3
13	Rheingau-Taunus-Kreis	9	5	6	1	—	1	—	—	—
14	Wetteraukreis	55	22	18	5	1	2	7	2	1
15	Reg.-Bez. D a r m s t a d t	579	225	238	38	12	17	64	20	30
16	Gießen	15	6	1	—	—	—	—	—	—
17	Lahn-Dill-Kreis	36	14	6	3	—	1	3	2	1
18	Limburg-Weilburg	72	30	20	7	3	2	4	1	2
19	Marburg-Biedenkopf	14	4	4	—	—	—	—	—	—
20	Vogelsbergkreis	9	5	—	—	—	—	—	—	—
21	Reg.-Bez. G i e ß e n	146	59	31	10	3	3	7	3	3
22	Kassel, documenta-Stadt	4	1	2	—	—	—	—	—	—
23	Fulda	62	31	15	9	3	—	12	4	4
24	Hersfeld-Rotenburg	—	—	—	—	—	—	—	—	—
25	Kassel	—	—	—	—	—	—	—	—	—
26	Schwalm-Eder-Kreis	28	7	6	—	—	—	—	—	—
27	Waldeck-Frankenberg	42	19	6	—	—	—	3	—	1
28	Werra-Meißner-Kreis	1	—	—	—	—	—	—	—	—
29	Reg.-Bez. K a s s e l	137	58	29	9	3	—	15	4	5
	a	862	342	298	57	18	20	86	27	38
30	Land H e s s e n	b	608	250	43	18	13	27	7	12
	c	1 470	592	509	100	36	33	113	34	50

a) = Summe der Schülerinnen und Schüler an Hauptschulen. — b) = Summe der Hauptschülerinnen und Hauptschüler an Gesamtschulen. — c) = Summe a + b.

Jahrgangsstufe besuchen wie im Vorjahr, nach Verwaltungsbezirken und Jahrgangsstufen

... Jahrgangsstufe												Lfd. Nr
7.			8.			9.			10.			
insgesamt	darunter		insgesamt	darunter		insgesamt	darunter		insgesamt	darunter		
	weiblich	Aus- länder		weiblich	Aus- länder		weiblich	Aus- länder		weiblich	Aus- länder	
—	—	—	3	1	1	1	1	—	—	—	—	1
17	5	12	48	19	25	39	17	24	8	3	5	2
6	2	—	9	1	5	3	1	2	—	—	—	3
8	4	4	38	11	14	10	7	1	6	3	3	4
6	3	2	15	5	3	8	6	1	—	—	—	5
2	—	—	—	—	—	1	1	—	—	—	—	6
11	4	8	5	2	3	4	4	2	—	—	—	7
8	2	4	17	5	6	6	2	1	—	—	—	8
20	10	8	41	12	9	9	4	3	9	6	1	9
1	—	—	2	—	1	4	1	1	—	—	—	10
—	—	—	12	6	3	6	1	1	—	—	—	11
6	5	4	29	12	12	8	3	2	—	—	—	12
2	1	1	3	2	2	1	—	—	2	2	2	13
13	6	7	15	6	1	9	5	3	6	2	4	14
100	42	50	237	82	85	109	53	41	31	16	15	15
6	2	—	5	3	—	4	1	1	—	—	—	16
4	1	1	19	8	2	7	3	1	—	—	—	17
11	4	4	26	13	6	16	5	4	8	4	2	18
1	—	—	4	3	—	2	1	—	7	—	4	19
1	—	—	5	3	—	—	—	—	3	2	—	20
23	7	5	59	30	8	29	10	6	18	6	6	21
1	—	1	1	1	1	2	—	—	—	—	—	22
13	8	4	16	7	4	8	6	1	4	3	2	23
—	—	—	—	—	—	—	—	—	—	—	—	24
—	—	—	—	—	—	—	—	—	—	—	—	25
5	3	4	14	4	2	5	—	—	4	—	—	26
10	2	—	13	10	3	13	5	2	3	2	—	27
1	—	—	—	—	—	—	—	—	—	—	—	28
30	13	9	44	22	10	28	11	3	11	5	2	29
153	62	64	340	134	103	166	74	50	60	27	23	
137	49	49	189	80	61	123	56	40	89	40	36	30
290	111	113	529	214	164	289	130	90	149	67	59	

Mittelstufenschulen

1. Schulen, Klassen, Schülerinnen und Schüler

Lfd. Nr.	Kreisfreie Stadt (St.) Landkreis	Schulen, an denen Mittelstufenschüler/innen unterrichtet werden			Mittelstufenklassen		
		insgesamt	davon sind		insgesamt	davon an	
			Mittelstufen- schulen	Gesamt- schulen		Mittelstufen- schulen	Gesamt- schulen
1	Darmstadt, Wissenschaftsst.	—	—	—	—	—	—
2	Frankfurt am Main, St.	—	—	—	—	—	—
3	Offenbach am Main, St.	—	—	—	—	—	—
4	Wiesbaden, Landeshauptst.	—	—	—	—	—	—
5	Bergstraße	1	1	—	6	6	—
6	Darmstadt-Dieburg	3	2	1	15	9	6
7	Groß-Gerau	—	—	—	—	—	—
8	Hochtaunuskreis	—	—	—	—	—	—
9	Main-Kinzig-Kreis	—	—	—	—	—	—
10	Main-Taunus-Kreis	—	—	—	—	—	—
11	Odenwaldkreis	1	1	—	11	11	—
12	Offenbach	—	—	—	—	—	—
13	Rheingau-Taunus-Kreis	—	—	—	—	—	—
14	Wetteraukreis	—	—	—	—	—	—
15	Reg.-Bez. D a r m s t a d t	5	4	1	32	26	6
16	Gießen	1	1	—	3	3	—
17	Lahn-Dill-Kreis	2	1	1	14	9	5
18	Limburg-Weilburg	3	2	1	19	12	7
19	Marburg-Biedenkopf	3	2	1	15	12	3
20	Vogelsbergkreis	1	—	1	5	—	5
21	Reg.-Bez. G i e ß e n	10	6	4	56	36	20
22	Kassel, documenta-Stadt	1	1	—	2	2	—
23	Fulda	—	—	—	—	—	—
24	Hersfeld-Rotenburg	—	—	—	—	—	—
25	Kassel	—	—	—	—	—	—
26	Schwalm-Eder-Kreis	2	2	—	11	11	—
27	Waldeck-Frankenberg	1	1	—	6	6	—
28	Werra-Meißner-Kreis	1	—	1	6	—	6
29	Reg.-Bez. K a s s e l	5	4	1	25	19	6
30	Land H e s s e n	20	14	6	113	81	32

1) Einschl. Mittelstufeschülerinnen und Mittelstufeschüler an privaten Gesamtschulen.

nach Verwaltungsbezirken im Schuljahr 2012/13

Mittelstufenschüler/innen									Von den Mittelstufen- schülern waren an privaten Schulen ¹⁾	Lfd. Nr.
insgesamt	darunter		an Mittelstufenschulen			an Gesamtschulen				
	weiblich	Ausländer	insgesamt	darunter		insgesamt	darunter			
				weiblich	Ausländer		weiblich	Ausländer		
—	—	—	—	—	—	—	—	—	—	1
—	—	—	—	—	—	—	—	—	—	2
—	—	—	—	—	—	—	—	—	—	3
—	—	—	—	—	—	—	—	—	—	4
140	70	34	140	70	34	—	—	—	—	5
283	133	38	174	78	16	109	55	22	—	6
—	—	—	—	—	—	—	—	—	—	7
—	—	—	—	—	—	—	—	—	—	8
—	—	—	—	—	—	—	—	—	—	9
—	—	—	—	—	—	—	—	—	—	10
243	115	40	243	115	40	—	—	—	—	11
—	—	—	—	—	—	—	—	—	—	12
—	—	—	—	—	—	—	—	—	—	13
—	—	—	—	—	—	—	—	—	—	14
666	318	112	557	263	90	109	55	22	—	15
51	19	6	51	19	6	—	—	—	—	16
307	157	42	189	100	19	118	57	23	—	17
424	187	52	268	121	38	156	66	14	—	18
327	166	37	272	139	36	55	27	1	—	19
83	37	3	—	—	—	83	37	3	—	20
1 192	566	140	780	379	99	412	187	41	—	21
44	24	11	44	24	11	—	—	—	—	22
—	—	—	—	—	—	—	—	—	—	23
—	—	—	—	—	—	—	—	—	—	24
—	—	—	—	—	—	—	—	—	—	25
258	110	28	258	110	28	—	—	—	—	26
149	67	13	149	67	13	—	—	—	—	27
126	60	4	—	—	—	126	60	4	—	28
577	261	56	451	201	52	126	60	4	—	29
2 435	1 145	308	1 788	843	241	647	302	67	—	30

2. Schulen, Klassen, Schülerinnen und Schüler nach Verwaltungsbezirken im Schuljahr 2012/13
— nur öffentliche Schulen —

Kreisfreie Stadt (St.) Landkreis	Schulen	Klassen	Mittelstufenschüler/innen			darunter an Gesamtschulen		
			insgesamt	darunter		insgesamt	darunter	
				weiblich	Ausländer		weiblich	Ausländer
Darmstadt, Wissenschaftsst.	—	—	—	—	—	—	—	—
Frankfurt am Main, St.	—	—	—	—	—	—	—	—
Offenbach am Main, St.	—	—	—	—	—	—	—	—
Wiesbaden, Landeshauptst.	—	—	—	—	—	—	—	—
Bergstraße	1	6	140	70	34	—	—	—
Darmstadt-Dieburg	3	15	283	133	38	109	55	22
Groß-Gerau	—	—	—	—	—	—	—	—
Hochtaunuskreis	—	—	—	—	—	—	—	—
Main-Kinzig-Kreis	—	—	—	—	—	—	—	—
Main-Taunus-Kreis	—	—	—	—	—	—	—	—
Odenwaldkreis	1	11	243	115	40	—	—	—
Offenbach	—	—	—	—	—	—	—	—
Rheingau-Taunus-Kreis	—	—	—	—	—	—	—	—
Wetteraukreis	—	—	—	—	—	—	—	—
Reg.-Bez. D a r m s t a d t	5	32	666	318	112	109	55	22
Gießen	1	3	51	19	6	—	—	—
Lahn-Dill-Kreis	2	14	307	157	42	118	57	23
Limburg-Weilburg	3	19	424	187	52	156	66	14
Marburg-Biedenkopf	3	15	327	166	37	55	27	1
Vogelsbergkreis	1	5	83	37	3	83	37	3
Reg.-Bez. G i e ß e n	10	56	1 192	566	140	412	187	41
Kassel, documenta-Stadt	1	2	44	24	11	—	—	—
Fulda	—	—	—	—	—	—	—	—
Hersfeld-Rotenburg	—	—	—	—	—	—	—	—
Kassel	—	—	—	—	—	—	—	—
Schwalm-Eder-Kreis	2	11	258	110	28	—	—	—
Waldeck-Frankenberg	1	6	149	67	13	—	—	—
Werra-Meißner-Kreis	1	6	126	60	4	126	60	4
Reg.-Bez. K a s s e l	5	25	577	261	56	126	60	4
Land H e s s e n	20	113	2 435	1 145	308	647	302	67

Mittelstufenschulen

3. Klassen nach Verwaltungsbezirken und Klassenfrequenzgruppen im Schuljahr 2012/13

Kreisfreie Stadt (St.) Landkreis	Klassen insgesamt	davon mit ... Schülerinnen und Schülern							
		bis 18	19 bis 20	21 bis 23	24 bis 25	26 bis 28	29 bis 30	31 bis 33	34 oder mehr
Darmstadt, Wissenschaftsst.	—	—	—	—	—	—	—	—	—
Frankfurt am Main, St.	—	—	—	—	—	—	—	—	—
Offenbach am Main, St.	—	—	—	—	—	—	—	—	—
Wiesbaden, Landeshauptst.	—	—	—	—	—	—	—	—	—
Bergstraße	6	—	—	2	4	—	—	—	—
Darmstadt-Dieburg	9	3	4	1	1	—	—	—	—
Groß-Gerau	—	—	—	—	—	—	—	—	—
Hochtaunuskreis	—	—	—	—	—	—	—	—	—
Main-Kinzig-Kreis	—	—	—	—	—	—	—	—	—
Main-Taunus-Kreis	—	—	—	—	—	—	—	—	—
Odenwaldkreis	11	3	1	5	1	1	—	—	—
Offenbach	—	—	—	—	—	—	—	—	—
Rheingau-Taunus-Kreis	—	—	—	—	—	—	—	—	—
Wetteraukreis	—	—	—	—	—	—	—	—	—
Reg.-Bez. D a r m s t a d t	26	6	5	8	6	1	—	—	—
Gießen	3	2	—	1	—	—	—	—	—
Lahn-Dill-Kreis	9	—	2	7	—	—	—	—	—
Limburg-Weilburg	12	2	3	3	2	2	—	—	—
Marburg-Biedenkopf	12	1	1	5	5	—	—	—	—
Vogelsbergkreis	—	—	—	—	—	—	—	—	—
Reg.-Bez. G i e ß e n	36	5	6	16	7	2	—	—	—
Kassel, documenta-Stadt	2	—	—	2	—	—	—	—	—
Fulda	—	—	—	—	—	—	—	—	—
Hersfeld-Rotenburg	—	—	—	—	—	—	—	—	—
Kassel	—	—	—	—	—	—	—	—	—
Schwalm-Eder-Kreis	11	—	1	5	3	2	—	—	—
Waldeck-Frankenberg	6	—	—	1	3	2	—	—	—
Werra-Meißner-Kreis	—	—	—	—	—	—	—	—	—
Reg.-Bez. K a s s e l	19	—	1	8	6	4	—	—	—
a	81	11	12	32	19	7	—	—	—
Land H e s s e n	b	32	11	8	10	1	2	—	—
c	113	22	20	42	20	9	—	—	—

a) = Summe der Klassen an Mittelstufenschulen. — b) = Summe der Mittelstufenschulklassen an Gesamtschulen. — c) = Summe a + b.

Mittelstufenschulen

4. Schülerinnen und Schüler nach Verwaltungsbezirken,

Lfd. Nr	Kreisfreie Stadt (St.) Landkreis	Schüler/innen		davon					
				2001 oder später		2000		1999	
		insgesamt	weiblich	insgesamt	weiblich	insgesamt	weiblich	insgesamt	weiblich
1	Darmstadt, Wissenschaftsst.	—	—	—	—	—	—	—	—
2	Frankfurt am Main, St.	—	—	—	—	—	—	—	—
3	Offenbach am Main, St.	—	—	—	—	—	—	—	—
4	Wiesbaden, Landeshauptst.	—	—	—	—	—	—	—	—
5	Bergstraße	140	70	79	36	50	31	7	2
6	Darmstadt-Dieburg	174	78	107	47	56	29	11	2
7	Groß-Gerau	—	—	—	—	—	—	—	—
8	Hochtaunuskreis	—	—	—	—	—	—	—	—
9	Main-Kinzig-Kreis	—	—	—	—	—	—	—	—
10	Main-Taunus-Kreis	—	—	—	—	—	—	—	—
11	Odenwaldkreis	243	115	80	43	62	24	67	35
12	Offenbach	—	—	—	—	—	—	—	—
13	Rheingau-Taunus-Kreis	—	—	—	—	—	—	—	—
14	Wetteraukreis	—	—	—	—	—	—	—	—
15	Reg.-Bez. D a r m s t a d t	557	263	266	126	168	84	85	39
16	Gießen	51	19	23	10	21	8	7	1
17	Lahn-Dill-Kreis	189	100	116	65	56	26	14	8
18	Limburg-Weilburg	268	121	165	83	86	37	15	1
19	Marburg-Biedenkopf	272	139	76	45	74	42	76	34
20	Vogelsbergkreis	—	—	—	—	—	—	—	—
21	Reg.-Bez. G i e ß e n	780	379	380	203	237	113	112	44
22	Kassel, documenta-Stadt	44	24	34	19	9	5	1	—
23	Fulda	—	—	—	—	—	—	—	—
24	Hersfeld-Rotenburg	—	—	—	—	—	—	—	—
25	Kassel	—	—	—	—	—	—	—	—
26	Schwalm-Eder-Kreis	258	110	141	66	98	39	19	5
27	Waldeck-Frankenberg	149	67	93	43	46	21	10	3
28	Werra-Meißner-Kreis	—	—	—	—	—	—	—	—
29	Reg.-Bez. K a s s e l	451	201	268	128	153	65	30	8
	a	1 788	843	914	457	558	262	227	91
30	Land H e s s e n	b	647	302	395	194	203	88	48
	c	2 435	1 145	1 309	651	761	350	275	111

a) = Summe der Schülerinnen und Schüler an Mittelstufenschulen. — b) = Summe der Mittelstufeschülerinnen und Mittelstufeschüler an Gesamtschulen. — c) = Summe a + b.

Geburtsjahren und Geschlecht im Schuljahr 2012/13

sind geboren										Lfd. Nr
1998		1997		1996		1995		1994 oder früher		
insgesamt	weiblich	insgesamt	weiblich	insgesamt	weiblich	insgesamt	weiblich	insgesamt	weiblich	
—	—	—	—	—	—	—	—	—	—	1
—	—	—	—	—	—	—	—	—	—	2
—	—	—	—	—	—	—	—	—	—	3
—	—	—	—	—	—	—	—	—	—	4
4	1	—	—	—	—	—	—	—	—	5
—	—	—	—	—	—	—	—	—	—	6
—	—	—	—	—	—	—	—	—	—	7
—	—	—	—	—	—	—	—	—	—	8
—	—	—	—	—	—	—	—	—	—	9
—	—	—	—	—	—	—	—	—	—	10
33	13	1	—	—	—	—	—	—	—	11
—	—	—	—	—	—	—	—	—	—	12
—	—	—	—	—	—	—	—	—	—	13
—	—	—	—	—	—	—	—	—	—	14
37	14	1	—	—	—	—	—	—	—	15
—	—	—	—	—	—	—	—	—	—	16
3	1	—	—	—	—	—	—	—	—	17
2	—	—	—	—	—	—	—	—	—	18
40	14	6	4	—	—	—	—	—	—	19
—	—	—	—	—	—	—	—	—	—	20
45	15	6	4	—	—	—	—	—	—	21
—	—	—	—	—	—	—	—	—	—	22
—	—	—	—	—	—	—	—	—	—	23
—	—	—	—	—	—	—	—	—	—	24
—	—	—	—	—	—	—	—	—	—	25
—	—	—	—	—	—	—	—	—	—	26
—	—	—	—	—	—	—	—	—	—	27
—	—	—	—	—	—	—	—	—	—	28
—	—	—	—	—	—	—	—	—	—	29
82	29	7	4	—	—	—	—	—	—	
1	—	—	—	—	—	—	—	—	—	30
83	29	7	4	—	—	—	—	—	—	

5. Klassen nach Jahrgangsstufen und Klassenfrequenzgruppen im Schuljahr 2012/13

Jahrgangsstufe	Klassen insgesamt	davon mit ... Schülerinnen und Schülern							
		bis 18	19 bis 20	21 bis 23	24 bis 25	26 bis 28	29 bis 30	31 bis 33	34 oder mehr

Klassen an Mittelstufenschulen und mit anderen Schulen (außer Gesamtschulen) verbundene Mittelstufenschulklassen

5	34	4	6	11	9	4	—	—	—
6	37	6	6	16	6	3	—	—	—
7	8	—	—	4	4	—	—	—	—
8	2	1	—	1	—	—	—	—	—
9	—	—	—	—	—	—	—	—	—
10	—	—	—	—	—	—	—	—	—
Zusammen	81	11	12	32	19	7	—	—	—

Mittelstufenschulklassen an Gesamtschulen

5	18	6	6	6	—	—	—	—	—
6	14	5	2	4	1	2	—	—	—
7	—	—	—	—	—	—	—	—	—
8	—	—	—	—	—	—	—	—	—
9	—	—	—	—	—	—	—	—	—
10	—	—	—	—	—	—	—	—	—
Zusammen	32	11	8	10	1	2	—	—	—

Mittelstufenschulklassen insgesamt

5	52	10	12	17	9	4	—	—	—
6	51	11	8	20	7	5	—	—	—
7	8	—	—	4	4	—	—	—	—
8	2	1	—	1	—	—	—	—	—
9	—	—	—	—	—	—	—	—	—
10	—	—	—	—	—	—	—	—	—
Insgesamt	113	22	20	42	20	9	—	—	—

**6. Schülerinnen und Schüler nach Verwaltungsbezirken, Jahrgangsstufen und Geschlecht
im Schuljahr 2012/13**

Kreisfreie Stadt (St.) Landkreis	Schüler/ innen		davon in der . . . Jahrgangsstufe											
			5.		6.		7.		8.		9.		10.	
	insg.	weibl.	insg.	weibl.	insg.	weibl.	insg.	weibl.	insg.	weibl.	insg.	weibl.	insg.	weibl.
Darmstadt, Wissenschaftsst.	—	—	—	—	—	—	—	—	—	—	—	—	—	—
Frankfurt am Main, St.	—	—	—	—	—	—	—	—	—	—	—	—	—	—
Offenbach am Main, St.	—	—	—	—	—	—	—	—	—	—	—	—	—	—
Wiesbaden, Landeshauptst.	—	—	—	—	—	—	—	—	—	—	—	—	—	—
Bergstraße	140	70	69	34	71	36	—	—	—	—	—	—	—	—
Darmstadt-Dieburg	174	78	82	34	92	44	—	—	—	—	—	—	—	—
Groß-Gerau	—	—	—	—	—	—	—	—	—	—	—	—	—	—
Hochtaunuskreis	—	—	—	—	—	—	—	—	—	—	—	—	—	—
Main-Kinzig-Kreis	—	—	—	—	—	—	—	—	—	—	—	—	—	—
Main-Taunus-Kreis	—	—	—	—	—	—	—	—	—	—	—	—	—	—
Odenwaldkreis	243	115	85	44	65	28	93	43	—	—	—	—	—	—
Offenbach	—	—	—	—	—	—	—	—	—	—	—	—	—	—
Rheingau-Taunus-Kreis	—	—	—	—	—	—	—	—	—	—	—	—	—	—
Wetteraukreis	—	—	—	—	—	—	—	—	—	—	—	—	—	—
Reg.-Bez. D a r m s t a d t	557	263	236	112	228	108	93	43	—	—	—	—	—	—
Gießen	51	19	22	7	29	12	—	—	—	—	—	—	—	—
Lahn-Dill-Kreis	189	100	84	44	105	56	—	—	—	—	—	—	—	—
Limburg-Weilburg	268	121	133	68	135	53	—	—	—	—	—	—	—	—
Marburg-Biedenkopf	272	139	46	25	89	57	97	39	40	18	—	—	—	—
Vogelsbergkreis	—	—	—	—	—	—	—	—	—	—	—	—	—	—
Reg.-Bez. G i e ß e n	780	379	285	144	358	178	97	39	40	18	—	—	—	—
Kassel, documenta-Stadt	44	24	44	24	—	—	—	—	—	—	—	—	—	—
Fulda	—	—	—	—	—	—	—	—	—	—	—	—	—	—
Hersfeld-Rotenburg	—	—	—	—	—	—	—	—	—	—	—	—	—	—
Kassel	—	—	—	—	—	—	—	—	—	—	—	—	—	—
Schwalm-Eder-Kreis	258	110	118	57	140	53	—	—	—	—	—	—	—	—
Waldeck-Frankenberg	149	67	72	32	77	35	—	—	—	—	—	—	—	—
Werra-Meißner-Kreis	—	—	—	—	—	—	—	—	—	—	—	—	—	—
Reg.-Bez. K a s s e l	451	201	234	113	217	88	—	—	—	—	—	—	—	—
a	1 788	843	755	369	803	374	190	82	40	18	—	—	—	—
Land H e s s e n	b	647	302	354	163	293	139	—	—	—	—	—	—	—
c	2 435	1 145	1 109	532	1 096	513	190	82	40	18	—	—	—	—

a) = Summe der Schülerinnen und Schüler an Mittelstufenschulen. — b) = Summe der Mittelstufeschülerinnen und Mittelstufeschüler an Gesamtschulen. — c) = Summe a + b.

**7. Ausländische Schülerinnen und Schüler nach Verwaltungsbezirken
und ausgewählten Staatsangehörigkeiten im Schuljahr 2012/13**

Kreisfreie Stadt (St.) Landkreis	Schüler/ innen ins- gesamt	davon mit . . . Staatsangehörigkeit							
		grie- chischer	italie- nischer	jugosla- wischer ¹⁾	portugie- sischer	spanischer	türkischer	marokka- nischer	sonstiger und ohne Angabe
Darmstadt, Wissenschaftsst.	—	—	—	—	—	—	—	—	—
Frankfurt am Main, St.	—	—	—	—	—	—	—	—	—
Offenbach am Main, St.	—	—	—	—	—	—	—	—	—
Wiesbaden, Landeshauptst.	—	—	—	—	—	—	—	—	—
Bergstraße	34	—	2	3	—	2	10	—	17
Darmstadt-Dieburg	16	—	—	—	6	—	5	—	5
Groß-Gerau	—	—	—	—	—	—	—	—	—
Hochtaunuskreis	—	—	—	—	—	—	—	—	—
Main-Kinzig-Kreis	—	—	—	—	—	—	—	—	—
Main-Taunus-Kreis	—	—	—	—	—	—	—	—	—
Odenwaldkreis	40	2	—	2	—	—	20	—	16
Offenbach	—	—	—	—	—	—	—	—	—
Rheingau-Taunus-Kreis	—	—	—	—	—	—	—	—	—
Wetteraukreis	—	—	—	—	—	—	—	—	—
Reg.-Bez. D a r m s t a d t	90	2	2	5	6	2	35	—	38
Gießen	6	—	—	1	—	—	5	—	—
Lahn-Dill-Kreis	19	2	—	1	—	—	10	—	6
Limburg-Weilburg	38	1	5	4	2	1	13	—	12
Marburg-Biedenkopf	36	—	1	1	—	—	8	—	26
Vogelsbergkreis	—	—	—	—	—	—	—	—	—
Reg.-Bez. G i e ß e n	99	3	6	7	2	1	36	—	44
Kassel, documenta-Stadt	11	—	2	2	—	—	4	—	3
Fulda	—	—	—	—	—	—	—	—	—
Hersfeld-Rotenburg	—	—	—	—	—	—	—	—	—
Kassel	—	—	—	—	—	—	—	—	—
Schwalm-Eder-Kreis	28	—	—	1	—	—	8	—	19
Waldeck-Frankenberg	13	—	1	—	1	—	4	—	7
Werra-Meißner-Kreis	—	—	—	—	—	—	—	—	—
Reg.-Bez. K a s s e l	52	—	3	3	1	—	16	—	29
a	241	5	11	15	9	3	87	—	111
Land H e s s e n	b	67	3	1	8	—	38	—	17
c	308	8	12	23	9	3	125	—	128

1) Ehemaliges jugoslawisches Staatsgebiet. — a) = Summe der Schülerinnen und Schüler an Mittelstufenschulen. — b) = Summe der Mittelstufenschülerinnen und Mittelstufenschüler an Gesamtschulen. — c) = Summe a + b.

Mittelstufenschulen

8. Ausländische Schülerinnen und Schüler nach Staatsangehörigkeiten und Geschlecht im Schuljahr 2012/13

Staatsangehörigkeit	Schüler/innen		Staatsangehörigkeit	Schüler/innen			
	insgesamt	weiblich		insgesamt	weiblich		
Europa	a	191	91	Kroatisch	a	3	1
	b	58	29		b	2	2
	c	249	120		c	5	3
Albanisch	a	4	3	Lettisch	a	—	—
	b	2	1		b	—	—
	c	6	4		c	—	—
Belgisch	a	—	—	Litauisch	a	—	—
	b	—	—		b	1	—
	c	—	—		c	1	—
Bosnisch	a	3	1	Luxemburgisch	a	—	—
	b	—	—		b	—	—
	c	3	1		c	—	—
Britisch	a	—	—	Maltesisch	a	—	—
	b	—	—		b	—	—
	c	—	—		c	—	—
Bulgarisch	a	16	9	Mazedonisch	a	1	—
	b	—	—		b	—	—
	c	16	9		c	1	—
Dänisch	a	—	—	Moldauisch	a	—	—
	b	—	—		b	1	1
	c	—	—		c	1	1
Estnisch	a	—	—	Montenegrinisch	a	—	—
	b	—	—		b	—	—
	c	—	—		c	—	—
Finnisch	a	—	—	Niederländisch	a	—	—
	b	—	—		b	—	—
	c	—	—		c	—	—
Französisch	a	—	—	Norwegisch	a	—	—
	b	—	—		b	—	—
	c	—	—		c	—	—
Griechisch	a	5	2	Österreichisch	a	3	2
	b	3	1		b	—	—
	c	8	3		c	3	2
Irisch	a	—	—	Polnisch	a	16	12
	b	—	—		b	1	1
	c	—	—		c	17	13
Isländisch	a	—	—	Portugiesisch	a	9	4
	b	—	—		b	—	—
	c	—	—		c	9	4
Italienisch	a	11	5	Rumänisch	a	4	3
	b	1	1		b	1	—
	c	12	6		c	5	3
Kosovarisch	a	2	—	Russisch	a	9	5
	b	4	1		b	1	—
	c	6	1		c	10	5

a) = Summe der Schülerinnen und Schüler an Mittelstufenschulen. — b) = Summe der Mittelstufeschülerinnen und Mittelstufeschüler an Gesamtschulen. — c) = Summe a + b. — 1) Weißrussisch (Belarussisch).

**8. Ausländische Schülerinnen und Schüler nach Staatsangehörigkeiten und Geschlecht
im Schuljahr 2012/13**

Staatsangehörigkeit	Schüler/innen			Staatsangehörigkeit	Schüler/innen		
	insgesamt	weiblich			insgesamt	weiblich	
Schwedisch	a	—	—	Algerisch	a	2	1
	b	—	—		b	—	—
	c	—	—		c	2	1
Schweizerisch	a	—	—	Angolanisch	a	1	—
	b	—	—		b	—	—
	c	—	—		c	1	—
Serbisch	a	5	4	Burkinisch	a	1	1
	b	2	—		b	—	—
	c	7	4		c	1	1
Slowakisch	a	1	1	Eritreisch	a	2	1
	b	—	—		b	—	—
	c	1	1		c	2	1
Slowenisch	a	1	—	Kenianisch	a	1	—
	b	—	—		b	1	1
	c	1	—		c	2	1
Spanisch	a	3	—	Kongolesisch (Republik)	a	—	—
	b	—	—		b	—	—
	c	3	—		c	—	—
Tschechisch	a	2	1	Marokkanisch	a	—	—
	b	—	—		b	—	—
	c	2	1		c	—	—
Türkisch	a	87	37	Nigerianisch	a	1	—
	b	38	21		b	—	—
	c	125	58		c	1	—
Ukrainisch	a	2	—	Simbabwisch	a	2	2
	b	—	—		b	—	—
	c	2	—		c	2	2
Ungarisch	a	4	1	Somalisch	a	1	—
	b	1	—		b	—	—
	c	5	1		c	1	—
Vatikanisch	a	—	—	Togoisch	a	—	—
	b	—	—		b	—	—
	c	—	—		c	—	—
Weißrussisch ¹⁾	a	—	—	Übriges Afrika	a	—	—
	b	—	—		b	—	—
	c	—	—		c	—	—
Zyprisch	a	—	—	Asien	a	36	21
	b	—	—		b	6	5
	c	—	—		c	42	26
Afrika	a	13	7	Afghanisch	a	5	4
	b	1	1		b	—	—
	c	14	8		c	5	4
Äthiopisch	a	2	2	Armenisch	a	—	—
	b	—	—		b	—	—
	c	2	2		c	—	—

Mittelstufenschulen

**8. Ausländische Schülerinnen und Schüler nach Staatsangehörigkeiten und Geschlecht
im Schuljahr 2012/13**

Staatsangehörigkeit	Schüler/innen		Staatsangehörigkeit	Schüler/innen	
	insgesamt	weiblich		insgesamt	weiblich
Aserbaidshanisch	a — b — c —	— — —	Thailändisch	a 3 b 1 c 4	3 1 4
Chinesisch (China)	a 2 b — c 2	2 — 2	Vietnamesisch	a 2 b — c 2	— — —
Georgisch	a — b — c —	— — —	Übriges Asien	a — b — c —	— — —
Indonesisch	a 1 b — c 1	— — —	Amerika	a 1 b 2 c 3	— 1 1
Irakisch	a 3 b 1 c 4	3 1 4	Amerikanisch	a — b — c —	— — —
Iranisch	a 4 b 1 c 5	1 1 2	Brasilianisch	a 1 b 1 c 2	— — —
Jemenitisch	a — b 1 c 1	— 1 1	Dominikanisch	a — b — c —	— — —
Jordanisch	a 2 b — c 2	2 — 2	Kolumbianisch	a — b — c —	— — —
Kasachisch	a 7 b — c 7	4 — 4	Mexikanisch	a — b 1 c 1	— 1 1
Koreanisch (Repub. Korea)	a 1 b — c 1	— — —	Übriges Amerika	a — b — c —	— — —
Pakistanisch	a 1 b 1 c 2	— — —	Australien und Ozeanien	a — b — c —	— — —
Philippinisch	a — b 1 c 1	— 1 1	Staatenlos	a — b — c —	— — —
Saudi-Arabisch	a 1 b — c 1	1 — 1	Ohne Angabe	a — b — c —	— — —
Sri-lankisch	a 2 b — c 2	1 — 1	Ungeklärt	a — b — c —	— — —
Syrisch	a 2 b — c 2	— — —	I n s g e s a m t	a 241 b 67 c 308	119 36 155

a) = Summe der Schülerinnen und Schüler an Mittelstufenschulen. — b) = Summe der Mittelstufeschülerinnen und Mittelstufeschüler an Gesamtschulen. — c) = Summe a + b. — 1) Weißrussisch (Belarussisch).

9. Teilnehmerinnen und Teilnehmer am englischen Sprachunterricht nach Verwaltungsbezirken, Jahrgangsstufen und Geschlecht im Schuljahr 2012/13

Kreisfreie Stadt (St.) Landkreis	Teilnehmer/ innen		davon in der . . . Jahrgangsstufe											
			5.		6.		7.		8.		9.		10.	
	insge- samt	weib- lich	insge- samt	weib- lich	insge- samt	weib- lich	insge- samt	weib- lich	insge- samt	weib- lich	insge- samt	weib- lich	insge- samt	weib- lich
Darmstadt, Wissenschaftsst.	—	—	—	—	—	—	—	—	—	—	—	—	—	—
Frankfurt am Main, St.	—	—	—	—	—	—	—	—	—	—	—	—	—	—
Offenbach am Main, St.	—	—	—	—	—	—	—	—	—	—	—	—	—	—
Wiesbaden, Landeshauptst.	—	—	—	—	—	—	—	—	—	—	—	—	—	—
Bergstraße	140	70	69	34	71	36	—	—	—	—	—	—	—	—
Darmstadt-Dieburg	174	78	82	34	92	44	—	—	—	—	—	—	—	—
Groß-Gerau	—	—	—	—	—	—	—	—	—	—	—	—	—	—
Hochtaunuskreis	—	—	—	—	—	—	—	—	—	—	—	—	—	—
Main-Kinzig-Kreis	—	—	—	—	—	—	—	—	—	—	—	—	—	—
Main-Taunus-Kreis	—	—	—	—	—	—	—	—	—	—	—	—	—	—
Odenwaldkreis	236	111	84	44	62	27	90	40	—	—	—	—	—	—
Offenbach	—	—	—	—	—	—	—	—	—	—	—	—	—	—
Rheingau-Taunus-Kreis	—	—	—	—	—	—	—	—	—	—	—	—	—	—
Wetteraukreis	—	—	—	—	—	—	—	—	—	—	—	—	—	—
Reg.-Bez. D a r m s t a d t	550	259	235	112	225	107	90	40	—	—	—	—	—	—
Gießen	51	19	22	7	29	12	—	—	—	—	—	—	—	—
Lahn-Dill-Kreis	189	100	84	44	105	56	—	—	—	—	—	—	—	—
Limburg-Weilburg	264	120	132	68	132	52	—	—	—	—	—	—	—	—
Marburg-Biedenkopf	272	139	46	25	89	57	97	39	40	18	—	—	—	—
Vogelsbergkreis	—	—	—	—	—	—	—	—	—	—	—	—	—	—
Reg.-Bez. G i e ß e n	776	378	284	144	355	177	97	39	40	18	—	—	—	—
Kassel, documenta-Stadt	44	24	44	24	—	—	—	—	—	—	—	—	—	—
Fulda	—	—	—	—	—	—	—	—	—	—	—	—	—	—
Hersfeld-Rotenburg	—	—	—	—	—	—	—	—	—	—	—	—	—	—
Kassel	—	—	—	—	—	—	—	—	—	—	—	—	—	—
Schwalm-Eder-Kreis	258	110	118	57	140	53	—	—	—	—	—	—	—	—
Waldeck-Frankenberg	149	67	72	32	77	35	—	—	—	—	—	—	—	—
Werra-Meißner-Kreis	—	—	—	—	—	—	—	—	—	—	—	—	—	—
Reg.-Bez. K a s s e l	451	201	234	113	217	88	—	—	—	—	—	—	—	—
a	1 777	838	753	369	797	372	187	79	40	18	—	—	—	—
Land H e s s e n	b	644	300	353	163	291	137	—	—	—	—	—	—	—
c	2 421	1 138	1 106	532	1 088	509	187	79	40	18	—	—	—	—

a) = Summe der Schülerinnen und Schüler an Mittelstufenschulen. — b) = Summe der Mittelstufeschülerinnen und Mittelstufeschüler an Gesamtschulen. — c) = Summe a + b.

10. Schülerinnen und Schüler des Schuljahres 2012/13 nach Jahrgangsstufen, Geschlecht und der zuletzt im abgelaufenen Schuljahr besuchten Schulform

Jahrgangsstufe	Geschlecht	Schüler/ innen am 01.11.2012	davon besuchten im vergangenen Schuljahr								
			Grund- schulen	Förder- stufen	Haupt- schulen	Real- schulen	Mittel- stufen- schulen	integrierte Jahrgangs- stufen	Förder- schulen	sonstige Schulen	
5	zusammen	a	755	718	3	1	2	17	3	9	2
		b	354	343	2	1	—	3	—	4	1
		c	1 109	1 061	5	2	2	20	3	13	3
	weiblich	a	369	357	3	—	1	5	—	2	1
		b	163	159	1	—	—	1	—	2	—
		c	532	516	4	—	1	6	—	4	1
6	zusammen	a	803	—	102	5	9	671	6	—	10
		b	293	—	49	3	9	214	1	1	16
		c	1 096	—	151	8	18	885	7	1	26
	weiblich	a	374	—	57	3	2	307	3	—	2
		b	139	—	27	1	3	99	—	1	8
		c	513	—	84	4	5	406	3	1	10
7	zusammen	a	190	—	88	6	6	87	2	—	1
		b	—	—	—	—	—	—	—	—	—
		c	190	—	88	6	6	87	2	—	1
	weiblich	a	82	—	37	—	2	41	2	—	—
		b	—	—	—	—	—	—	—	—	—
		c	82	—	37	—	2	41	2	—	—
8	zusammen	a	40	—	—	9	30	—	—	1	—
		b	—	—	—	—	—	—	—	—	—
		c	40	—	—	9	30	—	—	1	—
	weiblich	a	18	—	—	3	14	—	—	1	—
		b	—	—	—	—	—	—	—	—	—
		c	18	—	—	3	14	—	—	1	—
9	zusammen	a	—	—	—	—	—	—	—	—	—
		b	—	—	—	—	—	—	—	—	—
		c	—	—	—	—	—	—	—	—	—
	weiblich	a	—	—	—	—	—	—	—	—	—
		b	—	—	—	—	—	—	—	—	—
		c	—	—	—	—	—	—	—	—	—
10	zusammen	a	—	—	—	—	—	—	—	—	—
		b	—	—	—	—	—	—	—	—	—
		c	—	—	—	—	—	—	—	—	—
	weiblich	a	—	—	—	—	—	—	—	—	—
		b	—	—	—	—	—	—	—	—	—
		c	—	—	—	—	—	—	—	—	—
Insgesamt	zusammen	a	1 788	718	193	21	47	775	11	10	13
		b	647	343	51	4	9	217	1	5	17
		c	2 435	1 061	244	25	56	992	12	15	30
	weiblich	a	843	357	97	6	19	353	5	3	3
		b	302	159	28	1	3	100	—	3	8
		c	1 145	516	125	7	22	453	5	6	11

a) = Summe der Schülerinnen und Schüler an Mittelstufenschulen. — b) = Summe der Mittelstufenschülerinnen und Mittelstufenschüler an Gesamtschulen. — c) = Summe a + b.

Mittelstufenschulen

11. Deutsche und ausländische Schülerinnen und Schüler, die im Schuljahr 2012/13 die gleiche

Lfd. Nr	Kreisfreie Stadt (St.) Landkreis	Wiederholer/innen			davon in der					
		insgesamt	darunter		5.			6.		
			weiblich	Aus- länder	insgesamt	darunter		insgesamt	darunter	
						weiblich	Aus- länder		weiblich	Aus- länder
1	Darmstadt, Wissenschaftsst.	—	—	—	—	—	—	—	—	—
2	Frankfurt am Main, St.	—	—	—	—	—	—	—	—	—
3	Offenbach am Main, St.	—	—	—	—	—	—	—	—	—
4	Wiesbaden, Landeshauptst.	—	—	—	—	—	—	—	—	—
5	Bergstraße	9	3	3	6	1	3	3	2	—
6	Darmstadt-Dieburg	1	—	—	—	—	—	1	—	—
7	Groß-Gerau	—	—	—	—	—	—	—	—	—
8	Hochtaunuskreis	—	—	—	—	—	—	—	—	—
9	Main-Kinzig-Kreis	—	—	—	—	—	—	—	—	—
10	Main-Taunus-Kreis	—	—	—	—	—	—	—	—	—
11	Odenwaldkreis	12	2	2	5	1	—	—	—	—
12	Offenbach	—	—	—	—	—	—	—	—	—
13	Rheingau-Taunus-Kreis	—	—	—	—	—	—	—	—	—
14	Wetteraukreis	—	—	—	—	—	—	—	—	—
15	Reg.-Bez. D a r m s t a d t	22	5	5	11	2	3	4	2	—
16	Gießen	2	—	1	—	—	—	2	—	1
17	Lahn-Dill-Kreis	4	3	1	—	—	—	4	3	1
18	Limburg-Weilburg	7	1	1	5	1	1	2	—	—
19	Marburg-Biedenkopf	9	4	4	2	2	2	—	—	—
20	Vogelsbergkreis	—	—	—	—	—	—	—	—	—
21	Reg.-Bez. G i e ß e n	22	8	7	7	3	3	8	3	2
22	Kassel, documenta-Stadt	1	—	1	1	—	1	—	—	—
23	Fulda	—	—	—	—	—	—	—	—	—
24	Hersfeld-Rotenburg	—	—	—	—	—	—	—	—	—
25	Kassel	—	—	—	—	—	—	—	—	—
26	Schwalm-Eder-Kreis	7	4	3	6	4	2	1	—	1
27	Waldeck-Frankenberg	3	—	—	1	—	—	2	—	—
28	Werra-Meißner-Kreis	—	—	—	—	—	—	—	—	—
29	Reg.-Bez. K a s s e l	11	4	4	8	4	3	3	—	1
	a	55	17	16	26	9	9	15	5	3
30	Land H e s s e n	b	18	4	7	7	2	4	11	2
	c	73	21	23	33	11	13	26	7	6

a) = Summe der Schülerinnen und Schüler an Mittelstufenschulen. — b) = Summe der Mittelstufeschülerinnen und Mittelstufeschüler an Gesamtschulen. — c) = Summe a + b.

Jahrgangsstufe besuchen wie im Vorjahr, nach Verwaltungsbezirken und Jahrgangsstufen

... Jahrgangsstufe												Lfd. Nr
7.			8.			9.			10.			
insgesamt	darunter		insgesamt	darunter		insgesamt	darunter		insgesamt	darunter		
	weiblich	Aus- länder		weiblich	Aus- länder		weiblich	Aus- länder		weiblich	Aus- länder	
—	—	—	—	—	—	—	—	—	—	—	—	1
—	—	—	—	—	—	—	—	—	—	—	—	2
—	—	—	—	—	—	—	—	—	—	—	—	3
—	—	—	—	—	—	—	—	—	—	—	—	4
—	—	—	—	—	—	—	—	—	—	—	—	5
—	—	—	—	—	—	—	—	—	—	—	—	6
—	—	—	—	—	—	—	—	—	—	—	—	7
—	—	—	—	—	—	—	—	—	—	—	—	8
—	—	—	—	—	—	—	—	—	—	—	—	9
—	—	—	—	—	—	—	—	—	—	—	—	10
7	1	2	—	—	—	—	—	—	—	—	—	11
—	—	—	—	—	—	—	—	—	—	—	—	12
—	—	—	—	—	—	—	—	—	—	—	—	13
—	—	—	—	—	—	—	—	—	—	—	—	14
7	1	2	—	—	—	—	—	—	—	—	—	15
—	—	—	—	—	—	—	—	—	—	—	—	16
—	—	—	—	—	—	—	—	—	—	—	—	17
—	—	—	—	—	—	—	—	—	—	—	—	18
4	—	2	3	2	—	—	—	—	—	—	—	19
—	—	—	—	—	—	—	—	—	—	—	—	20
4	—	2	3	2	—	—	—	—	—	—	—	21
—	—	—	—	—	—	—	—	—	—	—	—	22
—	—	—	—	—	—	—	—	—	—	—	—	23
—	—	—	—	—	—	—	—	—	—	—	—	24
—	—	—	—	—	—	—	—	—	—	—	—	25
—	—	—	—	—	—	—	—	—	—	—	—	26
—	—	—	—	—	—	—	—	—	—	—	—	27
—	—	—	—	—	—	—	—	—	—	—	—	28
—	—	—	—	—	—	—	—	—	—	—	—	29
11	1	4	3	2	—	—	—	—	—	—	—	30
—	—	—	—	—	—	—	—	—	—	—	—	
11	1	4	3	2	—	—	—	—	—	—	—	

Deutsche und ausländische Schülerinnen und Schüler in Förderstufen im Schuljahr 2012/13

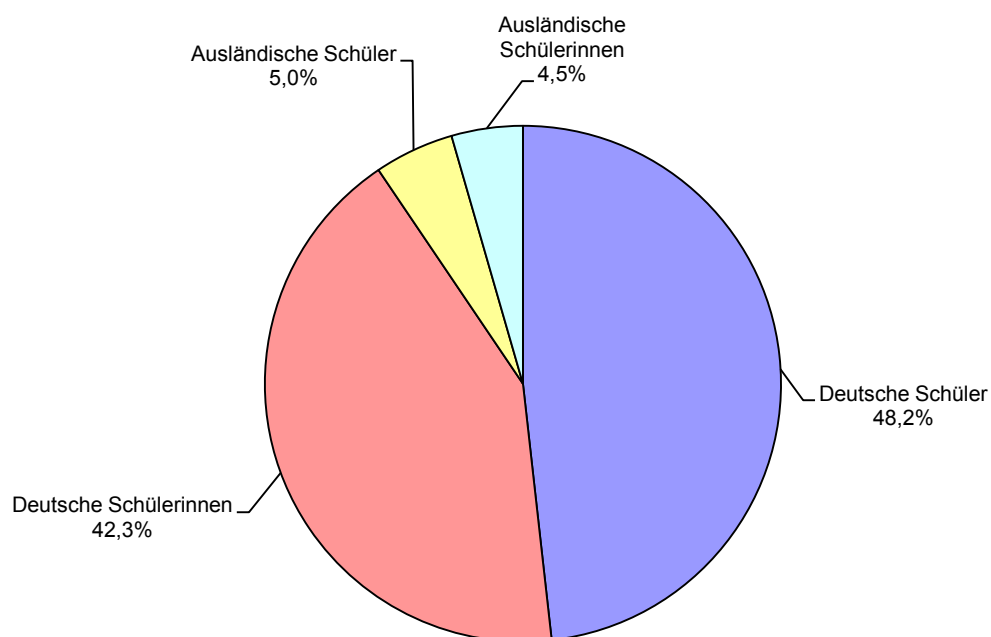

Schülerinnen und Schüler in Förderstufen seit 1985

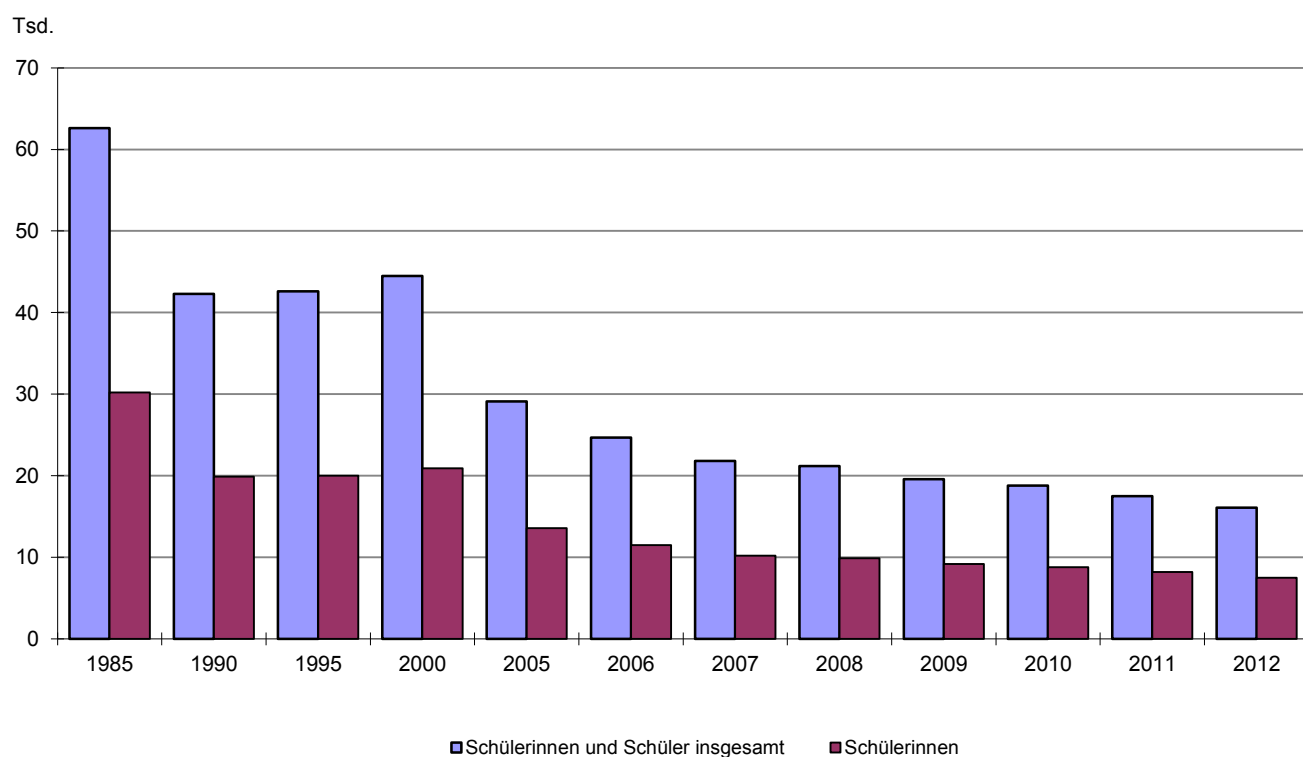

Förderstufen

Zeitreihe

Schuljahr	Anzahl der		Förderstufenschüler/innen			darunter an Gesamtschulen		
	Schulen	Kerngruppen	insgesamt	darunter		insgesamt	darunter	
				weiblich	Ausländer		weiblich	Ausländer
1975/76	248	2 806	86 839	42 826	3 544	48 496	24 160	1 785
1976/77	258	2 874	88 279	43 340	3 737	55 369	27 381	2 089
1977/78	266	2 986	89 547	44 016	4 142	57 761	28 584	2 409
1978/79	268	3 048	90 137	44 120	4 782	58 042	28 652	2 699
1979/80	283	3 033	89 691	43 652	5 597	57 133	27 959	3 072
1980/81	295	2 960	87 111	42 037	6 952	53 961	26 123	3 656
1981/82	304	2 876	83 312	40 337	8 212	50 984	25 001	4 255
1982/83	312	2 781	79 420	38 673	8 873	49 643	24 446	4 829
1983/84	317	2 623	72 056	34 850	8 741	44 672	21 634	4 694
1984/85	317	2 493	65 401	31 721	8 537	40 606	19 731	4 690
1985/86	316	2 477	62 665	30 243	8 915	39 053	18 984	5 103
1986/87	371	2 858	67 435	32 743	9 814	40 081	19 557	5 462
1987/88	372	2 960	67 701	33 122	9 989	39 945	19 645	5 578
1988/89 ¹⁾	275	1 885	43 948	21 431	7 120	23 367	11 555	3 444
1989/90	255	1 704	40 397	19 370	7 034	22 873	11 095	3 524
1990/91	254	1 744	42 312	19 971	7 576	23 877	11 349	3 755
1991/92	257	1 797	43 089	20 246	7 711	24 560	11 677	3 895
1992/93	252	1 805	43 053	20 145	7 666	25 030	11 887	4 031
1993/94	251	1 810	43 320	20 454	7 758	24 956	11 962	3 935
1994/95	247	1 778	43 037	20 300	7 470	25 053	12 017	3 769
1995/96	241	1 748	42 643	20 072	7 375	25 218	12 141	3 818
1996/97	239	1 729	42 535	20 082	7 406	25 442	12 222	3 877
1997/98	239	1 765	43 364	20 545	7 519	26 343	12 609	4 020
1998/99	238	1 783	43 955	20 970	7 654	26 704	12 900	4 080
1999/2000	237	1 818	44 706	21 326	7 753	27 073	13 138	4 167
2000/01	237	1 801	44 540	20 991	7 617	26 809	12 866	4 056
2001/02	229	1 764	43 693	20 438	7 407	26 419	12 559	3 920
2002/03	226	1 656	40 382	19 083	6 772	24 341	11 686	3 552
2003/04	214	1 514	36 354	17 155	6 309	21 511	10 353	3 274
2004/05	210	1 391	33 336	15 710	5 966	19 933	9 566	3 231
2005/06	206	1 212	29 149	13 653	5 259	17 596	8 448	2 966
2006/07	177	1 029	24 776	11 588	4 348	14 972	7 155	2 388
2007/08	157	921	21 887	10 221	3 649	12 863	6 086	1 876
2008/09	156	912	21 226	9 969	3 538	12 661	6 056	1 933
2009/10	150	876	19 666	9 206	3 277	12 021	5 773	1 796
2010/11	150	854	18 757	8 760	2 779	11 951	5 691	1 640
2011/12	145	805	17 593	8 264	2 105	11 839	5 657	1 255
2012/13	131	749	16 171	7 566	1 529	11 211	5 321	966

1) Von diesem Schuljahr an werden die Jahrgangsstufen 5 und 6 der integrierten Gesamtschulen nicht mehr als Förderstufen geführt.

Förderstufen

**1. Schulen, Kerngruppen, Schülerinnen und Schüler in Förderstufen nach Verwaltungsbezirken
im Schuljahr 2012/13**

Kreisfreie Stadt (St.) Landkreis	Schulen mit Förderstufen			Kerngruppen			Schüler/innen in Förderstufen		
	ins- gesamt	davon an		ins- gesamt	davon an		ins- gesamt	davon an	
		Gesamt- schulen	sonstigen Schulen		Gesamt- schulen	sonstigen Schulen		Gesamt- schulen	sonstigen Schulen
Darmstadt, Wissenschaftsst.	1	1	—	8	8	—	155	155	—
Frankfurt am Main, St.	3	1	2	12	6	6	218	145	73
Offenbach am Main, St.	5	1	4	26	4	22	592	109	483
Wiesbaden, Landeshauptst.	—	—	—	—	—	—	—	—	—
Bergstraße	—	—	—	—	—	—	—	—	—
Darmstadt-Dieburg	11	10	1	63	58	5	1 411	1 308	103
Groß-Gerau	4	—	4	25	—	25	539	—	539
Hochtaunuskreis	4	3	1	27	23	4	630	542	88
Main-Kinzig-Kreis	4	—	4	14	—	14	317	—	317
Main-Taunus-Kreis	2	1	1	11	7	4	238	167	71
Odenwaldkreis	—	—	—	—	—	—	—	—	—
Offenbach	3	2	1	31	25	6	778	653	125
Rheingau-Taunus-Kreis	—	—	—	—	—	—	—	—	—
Wetteraukreis	8	3	5	55	31	24	1 310	791	519
Reg.-Bez. D a r m s t a d t	45	22	23	272	162	110	6 188	3 870	2 318
Gießen	9	7	2	51	46	5	1 050	966	84
Lahn-Dill-Kreis	6	2	4	27	12	15	522	226	296
Limburg-Weilburg	2	1	1	12	6	6	254	124	130
Marburg-Biedenkopf	15	4	11	93	47	46	1 923	1 055	868
Vogelsbergkreis	6	3	3	33	20	13	671	433	238
Reg.-Bez. G i e ß e n	38	17	21	216	131	85	4 420	2 804	1 616
Kassel, documenta-Stadt	6	3	3	24	18	6	512	417	95
Fulda	4	3	1	23	22	1	526	509	17
Hersfeld-Rotenburg	7	6	1	31	30	1	654	648	6
Kassel	8	8	—	57	57	—	1 193	1 193	—
Schwalm-Eder-Kreis	10	7	3	60	49	11	1 331	1 118	213
Waldeck-Frankenberg	7	—	7	34	—	34	649	—	649
Werra-Meißner-Kreis	6	5	1	32	30	2	698	652	46
Reg.-Bez. K a s s e l	48	32	16	261	206	55	5 563	4 537	1 026
Land H e s s e n	131	71	60	749	499	250	16 171	11 211	4 960

2. Schulen, Kerngruppen, Schülerinnen und Schüler nach Verwaltungsbezirken im Schuljahr 2012/13 — nur öffentliche Schulen —

Kreisfreie Stadt (St.) Landkreis	Schulen mit Förder- stufen	Kern- gruppen	Förderstufenschüler/innen			darunter an Gesamtschulen		
			insgesamt	darunter		insgesamt	darunter	
				weiblich	Ausländer		weiblich	Ausländer
Darmstadt, Wissenschaftsst.	1	8	155	74	39	155	74	39
Frankfurt am Main, St.	1	6	145	63	24	145	63	24
Offenbach am Main, St.	3	20	467	196	207	—	—	—
Wiesbaden, Landeshauptst.	—	—	—	—	—	—	—	—
Bergstraße	—	—	—	—	—	—	—	—
Darmstadt-Dieburg	11	63	1 411	658	182	1 308	612	177
Groß-Gerau	4	25	539	251	82	—	—	—
Hochtaunuskreis	4	27	630	280	103	542	240	90
Main-Kinzig-Kreis	3	14	301	136	38	—	—	—
Main-Taunus-Kreis	2	11	238	111	55	167	85	45
Odenwaldkreis	—	—	—	—	—	—	—	—
Offenbach	3	31	778	363	106	653	317	93
Rheingau-Taunus-Kreis	—	—	—	—	—	—	—	—
Wetteraukreis	8	55	1 310	609	75	791	362	32
Reg.-Bez. D a r m s t a d t	40	260	5 974	2 741	911	3 761	1 753	500
Gießen	8	49	1 021	477	78	966	452	68
Lahn-Dill-Kreis	5	26	513	234	28	226	109	24
Limburg-Weilburg	2	12	254	110	25	124	59	6
Marburg-Biedenkopf	13	91	1 906	880	118	1 055	487	64
Vogelsbergkreis	6	33	671	332	26	433	222	7
Reg.-Bez. G i e ß e n	34	211	4 365	2 033	275	2 804	1 329	169
Kassel, documenta-Stadt	4	20	450	203	156	417	193	146
Fulda	4	23	526	245	12	509	237	12
Hersfeld-Rotenburg	6	30	648	291	27	648	291	27
Kassel	8	57	1 193	551	60	1 193	551	60
Schwalm-Eder-Kreis	9	54	1 188	586	30	975	489	26
Waldeck-Frankenberg	7	34	649	318	21	—	—	—
Werra-Meißner-Kreis	6	32	698	319	16	652	305	14
Reg.-Bez. K a s s e l	44	250	5 352	2 513	322	4 394	2 066	285
Land H e s s e n	118	721	15 691	7 287	1 508	10 959	5 148	954

Förderstufen

3. Kerngruppen nach Verwaltungsbezirken und Frequenzgruppen im Schuljahr 2012/13

Kreisfreie Stadt (St.) Landkreis	Klassen insgesamt	davon mit ... Schülerinnen und Schülern							
		bis 18	19 bis 20	21 bis 23	24 bis 25	26 bis 28	29 bis 30	31 bis 33	34 oder mehr
Darmstadt, Wissenschaftsst.	—	—	—	—	—	—	—	—	—
Frankfurt am Main, St.	6	6	—	—	—	—	—	—	—
Offenbach am Main, St.	22	3	5	7	5	2	—	—	—
Wiesbaden, Landeshauptst.	—	—	—	—	—	—	—	—	—
Bergstraße	—	—	—	—	—	—	—	—	—
Darmstadt-Dieburg	5	—	2	3	—	—	—	—	—
Groß-Gerau	25	4	3	12	3	3	—	—	—
Hochtaunuskreis	4	1	—	2	1	—	—	—	—
Main-Kinzig-Kreis	14	—	4	8	2	—	—	—	—
Main-Taunus-Kreis	4	3	1	—	—	—	—	—	—
Odenwaldkreis	—	—	—	—	—	—	—	—	—
Offenbach	6	—	2	4	—	—	—	—	—
Rheingau-Taunus-Kreis	—	—	—	—	—	—	—	—	—
Wetteraukreis	24	3	4	11	2	4	—	—	—
Reg.-Bez. D a r m s t a d t	110	20	21	47	13	9	—	—	—
Gießen	5	2	—	2	1	—	—	—	—
Lahn-Dill-Kreis	15	4	6	1	4	—	—	—	—
Limburg-Weilburg	6	2	—	1	2	1	—	—	—
Marburg-Biedenkopf	46	22	10	8	4	2	—	—	—
Vogelsbergkreis	13	8	1	4	—	—	—	—	—
Reg.-Bez. G i e ß e n	85	38	17	16	11	3	—	—	—
Kassel, documenta-Stadt	6	4	2	—	—	—	—	—	—
Fulda	1	1	—	—	—	—	—	—	—
Hersfeld-Rotenburg	1	1	—	—	—	—	—	—	—
Kassel	—	—	—	—	—	—	—	—	—
Schwalm-Eder-Kreis	11	4	1	5	1	—	—	—	—
Waldeck-Frankenberg	34	14	10	9	1	—	—	—	—
Werra-Meißner-Kreis	2	—	—	1	1	—	—	—	—
Reg.-Bez. K a s s e l	55	24	13	15	3	—	—	—	—
a	250	82	51	78	27	12	—	—	—
Land H e s s e n	b	499	48	75	179	123	67	7	—
c	749	130	126	257	150	79	7	—	—

a) = Summe der Kerngruppen an Förderstufen (ohne Förderstufen an Gesamtschulen). — b) = Summe der Kerngruppen an Förderstufen der Gesamtschulen. — c) = Summe a + b.

4. Teilnehmerinnen und Teilnehmer am englischen Sprachunterricht nach Verwaltungsbezirken, Jahrgangsstufen und Geschlecht im Schuljahr 2012/13

Kreisfreie Stadt (St.) Landkreis	Teilnehmer/innen		davon in der . . . Jahrgangsstufe			
			5.		6.	
	insgesamt	weiblich	insgesamt	weiblich	insgesamt	weiblich
Darmstadt, Wissenschaftsst.	—	—	—	—	—	—
Frankfurt am Main, St.	73	39	33	16	40	23
Offenbach am Main, St.	445	184	243	103	202	81
Wiesbaden, Landeshauptst.	—	—	—	—	—	—
Bergstraße	—	—	—	—	—	—
Darmstadt-Dieburg	103	46	43	17	60	29
Groß-Gerau	539	251	226	107	313	144
Hochtaunuskreis	88	40	40	18	48	22
Main-Kinzig-Kreis	317	143	142	64	175	79
Main-Taunus-Kreis	71	26	38	12	33	14
Odenwaldkreis	—	—	—	—	—	—
Offenbach	125	46	60	19	65	27
Rheingau-Taunus-Kreis	—	—	—	—	—	—
Wetteraukreis	519	247	190	88	329	159
Reg.-Bez. D a r m s t a d t	2 280	1 022	1 015	444	1 265	578
Gießen	84	36	41	17	43	19
Lahn-Dill-Kreis	296	131	152	63	144	68
Limburg-Weilburg	130	51	56	18	74	33
Marburg-Biedenkopf	868	401	447	205	421	196
Vogelsbergkreis	238	110	113	57	125	53
Reg.-Bez. G i e ß e n	1 616	729	809	360	807	369
Kassel, documenta-Stadt	95	38	25	11	70	27
Fulda	17	8	17	8	—	—
Hersfeld-Rotenburg	6	3	—	—	6	3
Kassel	—	—	—	—	—	—
Schwalm-Eder-Kreis	213	97	98	45	115	52
Waldeck-Frankenberg	649	318	302	152	347	166
Werra-Meißner-Kreis	46	14	21	5	25	9
Reg.-Bez. K a s s e l	1 026	478	463	221	563	257
a	4 922	2 229	2 287	1 025	2 635	1 204
Land H e s s e n	b	5 319	5 341	2 535	5 867	2 784
c	16 130	7 548	7 628	3 560	8 502	3 988

a) = Summe der Schülerinnen und Schüler in Förderstufen (ohne Förderstufen an Gesamtschulen). — b) = Summe der Schülerinnen und Schüler in Förderstufen an Gesamtschulen. — c) = Summe a + b.

Förderstufen

5. Schülerinnen und Schüler nach Verwaltungsbezirken,

Lfd. Nr	Kreisfreie Stadt (St.) Landkreis	Schüler/innen		davon			
				in der . . . Jahrgangsstufe			
				5.		6.	
		insgesamt	weiblich	insgesamt	weiblich	insgesamt	weiblich
1	Darmstadt, Wissenschaftsst.	—	—	—	—	—	—
2	Frankfurt am Main, St.	73	39	33	16	40	23
3	Offenbach am Main, St.	483	200	258	109	225	91
4	Wiesbaden, Landeshauptst.	—	—	—	—	—	—
5	Bergstraße	—	—	—	—	—	—
6	Darmstadt-Dieburg	103	46	43	17	60	29
7	Groß-Gerau	539	251	226	107	313	144
8	Hochtaunuskreis	88	40	40	18	48	22
9	Main-Kinzig-Kreis	317	143	142	64	175	79
10	Main-Taunus-Kreis	71	26	38	12	33	14
11	Odenwaldkreis	—	—	—	—	—	—
12	Offenbach	125	46	60	19	65	27
13	Rheingau-Taunus-Kreis	—	—	—	—	—	—
14	Wetteraukreis	519	247	190	88	329	159
15	Reg.-Bez. D a r m s t a d t	2 318	1 038	1 030	450	1 288	588
16	Gießen	84	36	41	17	43	19
17	Lahn-Dill-Kreis	296	131	152	63	144	68
18	Limburg-Weilburg	130	51	56	18	74	33
19	Marburg-Biedenkopf	868	401	447	205	421	196
20	Vogelsbergkreis	238	110	113	57	125	53
21	Reg.-Bez. G i e ß e n	1 616	729	809	360	807	369
22	Kassel, documenta-Stadt	95	38	25	11	70	27
23	Fulda	17	8	17	8	—	—
24	Hersfeld-Rotenburg	6	3	—	—	6	3
25	Kassel	—	—	—	—	—	—
26	Schwalm-Eder-Kreis	213	97	98	45	115	52
27	Waldeck-Frankenberg	649	318	302	152	347	166
28	Werra-Meißner-Kreis	46	14	21	5	25	9
29	Reg.-Bez. K a s s e l	1 026	478	463	221	563	257
	a	4 960	2 245	2 302	1 031	2 658	1 214
30	Land H e s s e n	b	11 211	5 321	5 341	2 535	5 870
	c	16 171	7 566	7 643	3 566	8 528	4 000

a) = Summe der Schülerinnen und Schüler in Förderstufen (ohne Förderstufen an Gesamtschulen). — b) = Summe der Schülerinnen und Schüler in Förderstufen an Gesamtschulen. — c) = Summe a + b.

Jahrgangsstufen, Geburtsjahren und Geschlecht im Schuljahr 2012/13

sind										Lfd. Nr
geboren										
2002 oder später		2001		2000		1999		1998 oder früher		
insgesamt	weiblich	insgesamt	weiblich	insgesamt	weiblich	insgesamt	weiblich	insgesamt	weiblich	
—	—	—	—	—	—	—	—	—	—	1
20	13	38	17	15	9	—	—	—	—	2
73	36	188	80	170	64	50	20	2	—	3
—	—	—	—	—	—	—	—	—	—	4
—	—	—	—	—	—	—	—	—	—	5
18	7	51	26	28	9	6	4	—	—	6
76	37	261	128	174	74	27	12	1	—	7
18	10	29	11	30	14	9	5	2	—	8
52	26	128	57	105	46	28	12	4	2	9
10	4	29	9	25	10	6	2	1	1	10
—	—	—	—	—	—	—	—	—	—	11
20	7	56	20	35	13	13	5	1	1	12
—	—	—	—	—	—	—	—	—	—	13
69	36	216	101	191	93	41	15	2	2	14
356	176	996	449	773	332	180	75	13	6	15
22	10	23	8	34	15	5	3	—	—	16
56	21	146	66	83	41	10	3	1	—	17
26	11	42	19	54	18	8	3	—	—	18
176	83	405	203	245	100	37	13	5	2	19
37	14	101	57	81	34	19	5	—	—	20
317	139	717	353	497	208	79	27	6	2	21
9	6	41	15	33	13	10	4	2	—	22
6	4	8	2	3	2	—	—	—	—	23
—	—	1	1	2	2	2	—	1	—	24
—	—	—	—	—	—	—	—	—	—	25
39	24	79	36	73	31	21	6	1	—	26
107	56	296	149	209	100	36	13	1	—	27
7	3	16	5	19	6	3	—	1	—	28
168	93	441	208	339	154	72	23	6	—	29
841	408	2 154	1 010	1 609	694	331	125	25	8	
2 109	1 093	5 003	2 426	3 449	1 548	604	242	46	12	30
2 950	1 501	7 157	3 436	5 058	2 242	935	367	71	20	

Förderstufen

6. Teilnehmerinnen und Teilnehmer am französischen bzw. lateinischen Sprachunterricht nach Jahrgangsstufen im Schuljahr 2012/13

Jahrgangsstufen	Teilnehmer/innen im Fach			
	Französisch		Latein	
	insgesamt	weiblich	insgesamt	weiblich
Förderstufen außerhalb der Gesamtschulen				
5	96	50	—	—
6	306	165	24	14
Zusammen	402	215	24	14
Förderstufen an Gesamtschulen				
5	6	—	10	1
6	518	292	80	36
Zusammen	524	292	90	37
Förderstufen i n s g e s a m t				
5	102	50	10	1
6	824	457	104	50
Zusammen	926	507	114	51

7. Schülerinnen und Schüler des Schuljahres 2012/13 nach Jahrgangsstufen und der zuletzt im abgelaufenen Schuljahr besuchten Schulform

Jahrgangsstufen	Geschlecht	Schüler/ innen am 01.11.2012	davon besuchten im vergangenen Schuljahr						
			Grund- schulen	Förder- stufen	Haupt- schulen	Real- schulen	Förder- schulen	Gymnasien	sonstige Schulen
Förderstufen außerhalb der Gesamtschulen									
5	insgesamt	2 302	2 258	12	2	7	10	9	4
	weiblich	1 031	1 017	5	—	—	3	2	4
6	insgesamt	2 658	—	2 588	4	15	3	25	23
	weiblich	1 214	—	1 184	2	7	1	9	11
Zusammen	insgesamt	4 960	2 258	2 600	6	22	13	34	27
	weiblich	2 245	1 017	1 189	2	7	4	11	15
Förderstufen an Gesamtschulen									
5	insgesamt	5 341	5 245	43	—	1	34	12	6
	weiblich	2 535	2 510	11	—	—	7	4	3
6	insgesamt	5 870	—	5 650	8	13	1	107	91
	weiblich	2 786	—	2 697	2	5	1	37	44
Zusammen	insgesamt	11 211	5 245	5 693	8	14	35	119	97
	weiblich	5 321	2 510	2 708	2	5	8	41	47
Förderstufen i n s g e s a m t									
5	insgesamt	7 643	7 503	55	2	8	44	21	10
	weiblich	3 566	3 527	16	—	—	10	6	7
6	insgesamt	8 528	—	8 238	12	28	4	132	114
	weiblich	4 000	—	3 881	4	12	2	46	55
Zusammen	insgesamt	16 171	7 503	8 293	14	36	48	153	124
	weiblich	7 566	3 527	3 897	4	12	12	52	62

8. Deutsche und ausländische Schülerinnen und Schüler, die im Schuljahr 2012/13 die gleiche Jahrgangsstufe besuchen wie im Vorjahr, nach Verwaltungsbezirken und Jahrgangsstufen

Kreisfreie Stadt (St.) Landkreis	Wiederholer/innen			davon waren in der . . . Jahrgangsstufe					
	insgesamt	darunter		5.			6.		
		weiblich	Aus- länder	insgesamt	darunter		insgesamt	darunter	
					weiblich	Aus- länder		weiblich	Aus- länder
Darmstadt, Wissenschaftsst.	—	—	—	—	—	—	—	—	—
Frankfurt am Main, St.	—	—	—	—	—	—	—	—	—
Offenbach am Main, St.	4	2	—	1	1	—	3	1	—
Wiesbaden, Landeshauptst.	—	—	—	—	—	—	—	—	—
Bergstraße	—	—	—	—	—	—	—	—	—
Darmstadt-Dieburg	—	—	—	—	—	—	—	—	—
Groß-Gerau	4	—	1	2	—	1	2	—	—
Hochtaunuskreis	1	—	1	—	—	—	1	—	1
Main-Kinzig-Kreis	5	2	1	2	—	—	3	2	1
Main-Taunus-Kreis	—	—	—	—	—	—	—	—	—
Odenwaldkreis	—	—	—	—	—	—	—	—	—
Offenbach	2	1	1	2	1	1	—	—	—
Rheingau-Taunus-Kreis	—	—	—	—	—	—	—	—	—
Wetteraukreis	10	6	4	3	1	1	7	5	3
Reg.-Bez. D a r m s t a d t	26	11	8	10	3	3	16	8	5
Gießen	2	—	—	2	—	—	—	—	—
Lahn-Dill-Kreis	3	1	—	1	1	—	2	—	—
Limburg-Weilburg	9	1	7	7	—	7	2	1	—
Marburg-Biedenkopf	6	1	—	5	1	—	1	—	—
Vogelsbergkreis	1	—	1	1	—	1	—	—	—
Reg.-Bez. G i e ß e n	21	3	8	16	2	8	5	1	—
Kassel, documenta-Stadt	1	—	—	—	—	—	1	—	—
Fulda	—	—	—	—	—	—	—	—	—
Hersfeld-Rotenburg	1	—	—	—	—	—	1	—	—
Kassel	—	—	—	—	—	—	—	—	—
Schwalm-Eder-Kreis	2	—	—	1	—	—	1	—	—
Waldeck-Frankenberg	6	2	—	3	2	—	3	—	—
Werra-Meißner-Kreis	3	—	—	1	—	—	2	—	—
Reg.-Bez. K a s s e l	13	2	—	5	2	—	8	—	—
a	60	16	16	31	7	11	29	9	5
Land H e s s e n	b	152	36	62	19	10	90	17	24
c	212	52	50	93	26	21	119	26	29

a) = Summe der Schülerinnen und Schüler in Förderstufen (ohne Förderstufen an Gesamtschulen). — b) = Summe der Schülerinnen und Schüler in Förderstufen an Gesamtschulen. — c) = Summe a + b.

Förderstufen

**9. Ausländische Schülerinnen und Schüler nach Staatsangehörigkeiten und Geschlecht
im Schuljahr 2012/13**

Staatsangehörigkeit	Schüler/innen		Staatsangehörigkeit	Schüler/innen		
	insgesamt	weiblich		insgesamt	weiblich	
Europa	a	413	195	a	4	3
	b	738	351	b	17	13
	c	1 151	546	c	21	16
Albanisch	a	4	3	a	3	3
	b	24	12	b	2	—
	c	28	15	c	5	3
Belgisch	a	—	—	a	6	5
	b	—	—	b	7	3
	c	—	—	c	13	8
Bosnisch	a	7	4	a	—	—
	b	16	5	b	—	—
	c	23	9	c	—	—
Britisch	a	1	—	a	—	—
	b	9	2	b	—	—
	c	10	2	c	—	—
Bulgarisch	a	24	7	a	10	2
	b	38	25	b	11	4
	c	62	32	c	21	6
Dänisch	a	—	—	a	—	—
	b	1	1	b	1	—
	c	1	1	c	1	—
Estnisch	a	—	—	a	1	1
	b	—	—	b	6	3
	c	—	—	c	7	4
Finnisch	a	—	—	a	2	2
	b	—	—	b	10	5
	c	—	—	c	12	7
Französisch	a	4	1	a	—	—
	b	5	1	b	—	—
	c	9	2	c	—	—
Griechisch	a	22	11	a	4	3
	b	20	9	b	2	1
	c	42	20	c	6	4
Irish	a	—	—	a	32	14
	b	—	—	b	63	32
	c	—	—	c	95	46
Isländisch	a	—	—	a	9	7
	b	—	—	b	14	7
	c	—	—	c	23	14
Italienisch	a	43	18	a	21	8
	b	63	26	b	18	7
	c	106	44	c	39	15
Kosovarisch	a	4	3	a	6	1
	b	7	3	b	17	8
	c	11	6	c	23	9

a) = Summe der Schülerinnen und Schüler in Förderstufen (ohne Förderstufen an Gesamtschulen). — b) = Summe der Schülerinnen und Schüler in Förderstufen an Gesamtschulen. — c) = Summe a + b. — 1) Weißrussisch (Belarussisch).

9. Ausländische Schülerinnen und Schüler nach Staatsangehörigkeiten und Geschlecht im Schuljahr 2012/13

Staatsangehörigkeit		Schüler/innen		Staatsangehörigkeit		Schüler/innen	
		insgesamt	weiblich			insgesamt	weiblich
Schwedisch	a	—	—	Algerisch	a	—	—
	b	—	—		b	3	—
	c	—	—		c	3	—
Schweizerisch	a	—	—	Angolanisch	a	2	1
	b	—	—		b	—	—
	c	—	—		c	2	1
Serbisch	a	31	13	Eritreisch	a	3	1
	b	45	19		b	13	8
	c	76	32		c	16	9
Slowakisch	a	—	—	Ghanaisch	a	5	1
	b	1	1		b	6	1
	c	1	1		c	11	2
Slowenisch	a	—	—	Kap - Verdisch	a	1	1
	b	—	—		b	—	—
	c	—	—		c	1	1
Spanisch	a	5	4	Kongolesisch (Republik)	a	5	4
	b	27	14		b	3	1
	c	32	18		c	8	5
Tschechisch	a	3	1	Madagassisch	a	2	1
	b	2	2		b	—	—
	c	5	3		c	2	1
Türkisch	a	165	81	Marokkanisch	a	15	9
	b	301	141		b	14	7
	c	466	222		c	29	16
Ukrainisch	a	1	—	Nigerianisch	a	—	—
	b	7	3		b	1	1
	c	8	3		c	1	1
Ungarisch	a	1	—	Somalisch	a	4	—
	b	3	3		b	17	5
	c	4	3		c	21	5
Vatikanisch	a	—	—	Togoisch	a	2	—
	b	—	—		b	1	1
	c	—	—		c	3	1
Weißrussisch ¹⁾	a	—	—	Übriges Afrika	a	1	1
	b	1	1		b	3	2
	c	1	1		c	4	3
Zyprisch	a	—	—	Asien	a	86	34
	b	—	—		b	148	81
	c	—	—		c	234	115
Afrika	a	47	19	Afghanisch	a	17	5
	b	62	27		b	29	18
	c	109	46		c	46	23
Äthiopisch	a	7	—	Armenisch	a	4	2
	b	1	1		b	2	—
	c	8	1		c	6	2

Förderstufen

**9. Ausländische Schülerinnen und Schüler nach Staatsangehörigkeiten und Geschlecht
im Schuljahr 2012/13**

Staatsangehörigkeit	Schüler/innen		Staatsangehörigkeit	Schüler/innen	
	insgesamt	weiblich		insgesamt	weiblich
Bangladeschisch	a 2 b 1 c 3	— — —	Thailändisch	a 5 b 8 c 13	2 5 7
Chinesisch (China)	a 1 b 2 c 3	— 2 2	Vietnamesisch	a 1 b 8 c 9	— 4 4
Indisch	a 3 b 3 c 6	2 2 4	Übriges Asien	a 6 b 6 c 12	1 4 5
Irakisch	a 4 b 14 c 18	4 8 12	Amerika	a 8 b 17 c 25	5 7 12
Iranisch	a 2 b 5 c 7	2 2 4	Amerikanisch	a 2 b 8 c 10	1 6 7
Israelisch	a 1 b 2 c 3	— 2 2	Brasilianisch	a 2 b 1 c 3	2 — 2
Jemenitisch	a 3 b 8 c 11	3 3 6	Dominikanisch (Dominik. Rep.)	a — b 2 c 2	— 1 1
Jordanisch	a 1 b 2 c 3	— 1 1	Haitianisch	a — b 2 c 2	— — —
Kasachisch	a 3 b 9 c 12	1 7 8	Kolumbianisch	a 1 b 1 c 2	— — —
Kirgisisch	a 2 b 1 c 3	— — —	Übriges Amerika	a 3 b 3 c 6	2 — 2
Libanesisch	a 2 b 7 c 9	— 2 2	Australien und Ozeanien	a 1 b — c 1	— — —
Pakistanisch	a 22 b 28 c 50	9 16 25	Staatenlos	a 6 b 1 c 7	3 — 3
Philippinisch	a — b 4 c 4	— 2 2	Ohne Angabe	a — b — c —	— — —
Sri-lankisch	a 2 b 4 c 6	— 1 1	Ungeklärt	a 2 b — c 2	— — —
Syrisch	a 5 b 5 c 10	3 2 5	I n s g e s a m t	a 563 b 966 c 1 529	256 466 722

a) = Summe der Schülerinnen und Schüler in Förderstufen (ohne Förderstufen an Gesamtschulen). — b) = Summe der Schülerinnen und Schüler in Förderstufen an Gesamtschulen. — c) = Summe a + b. — 1) Weißrussisch (Belarussisch).

**10. Ausländische Schülerinnen und Schüler nach Verwaltungsbezirken
und ausgewählten Staatsangehörigkeiten im Schuljahr 2012/13**

Kreisfreie Stadt (St.) Landkreis	Schüler/ innen ins- gesamt	davon mit . . . Staatsangehörigkeit								
		grie- chischer	italie- nischer	jugosla- wischer ¹⁾	portugie- sischer	spanischer	türkischer	marokka- nischer	sonstiger und ohne Angabe	
Darmstadt, Wissenschaftsst.	—	—	—	—	—	—	—	—	—	
Frankfurt am Main, St.	8	—	—	—	—	—	—	—	8	
Offenbach am Main, St.	207	15	19	31	6	2	33	6	95	
Wiesbaden, Landeshauptst.	—	—	—	—	—	—	—	—	—	
Bergstraße	—	—	—	—	—	—	—	—	—	
Darmstadt-Dieburg	5	—	—	1	—	—	1	—	3	
Groß-Gerau	82	6	6	4	—	1	30	9	26	
Hochtaunuskreis	13	—	—	4	—	—	2	—	7	
Main-Kinzig-Kreis	38	—	5	2	—	1	15	—	15	
Main-Taunus-Kreis	10	—	2	—	—	—	5	—	3	
Odenwaldkreis	—	—	—	—	—	—	—	—	—	
Offenbach	13	—	1	2	—	—	3	—	7	
Rheingau-Taunus-Kreis	—	—	—	—	—	—	—	—	—	
Wetteraukreis	43	—	6	1	2	1	10	—	23	
Reg.-Bez. D a r m s t a d t	419	21	39	45	8	5	99	15	187	
Gießen	10	1	1	1	—	—	5	—	2	
Lahn-Dill-Kreis	4	—	—	—	—	—	1	—	3	
Limburg-Weilburg	19	—	1	1	—	—	7	—	10	
Marburg-Biedenkopf	55	—	—	1	—	—	37	—	17	
Vogelsbergkreis	19	—	1	4	1	—	5	—	8	
Reg.-Bez. G i e ß e n	107	1	3	7	1	—	55	—	40	
Kassel, documenta-Stadt	10	—	—	2	—	—	6	—	2	
Fulda	—	—	—	—	—	—	—	—	—	
Hersfeld-Rotenburg	—	—	—	—	—	—	—	—	—	
Kassel	—	—	—	—	—	—	—	—	—	
Schwalm-Eder-Kreis	4	—	—	1	—	—	—	—	3	
Waldeck-Frankenberg	21	—	1	2	—	—	5	—	13	
Werra-Meißner-Kreis	2	—	—	—	—	—	—	—	2	
Reg.-Bez. K a s s e l	37	—	1	5	—	—	11	—	20	
a	563	22	43	57	9	5	165	15	247	
Land H e s s e n	b	966	20	63	102	14	27	301	14	425
c	1 529	42	106	159	23	32	466	29	672	

1) Ehemaliges jugoslawisches Staatsgebiet. — a) = Summe der Schülerinnen und Schüler in Förderstufen (ohne Förderstufen an Gesamtschulen). — b) = Summe der Schülerinnen und Schüler in Förderstufen an Gesamtschulen. — c) = Summe a + b.

Förderschulen

Zeitreihe

Schuljahr	Anzahl der		Förderschüler/innen			darunter an Gesamtschulen		
	Schulen in denen Förderschüler/ innen unterrichtet werden	Klassen ¹⁾	insgesamt	darunter		insgesamt	darunter	
				weiblich	Ausländer		weiblich	Ausländer
1975/76	243	2 215	30 203	11 929	1 083	532	194	12
1976/77	246	2 304	31 111	12 245	1 327	444	162	12
1977/78	251	2 355	31 174	12 185	1 624	426	144	18
1978/79	253	2 364	30 505	11 901	1 944	442	162	22
1979/80	259	2 312	29 251	11 496	2 259	431	157	32
1980/81	264	2 254	27 677	10 786	2 612	274	102	13
1981/82	254	2 159	25 703	10 005	2 934	246	93	11
1982/83	246	2 052	24 112	9 412	3 290	219	93	15
1983/84	243	2 009	22 687	8 810	3 549	174	72	13
1984/85	237	1 942	21 452	8 346	3 580	174	76	16
1985/86	239	1 883	20 212	7 894	3 590	175	72	16
1986/87	237	1 826	19 133	7 432	3 616	161	64	13
1987/88	239	1 788	18 310	7 142	3 637	163	65	13
1988/89	240	1 752	17 735	6 861	3 722	261	103	54
1989/90	238	1 729	17 337	6 637	3 780	259	107	53
1990/91	237	1 738	17 450	6 604	3 867	254	101	52
1991/92	236	1 759	17 552	6 594	3 961	260	103	65
1992/93	236	1 764	17 723	6 543	4 131	263	102	70
1993/94	236	1 785	18 128	6 666	4 301	251	108	70
1994/95	236	1 827	18 753	6 894	4 561	269	115	71
1995/96	235	1 866	19 526	7 174	4 813	301	129	87
1996/97	234	1 928	20 112	7 431	5 047	354	151	111
1997/98	235	1 953	20 863	7 647	5 248	358	142	112
1998/99	233	2 044	21 593	7 935	5 461	359	141	116
1999/2000	234	2 123	22 456	8 221	5 762	374	150	135
2000/01	235	2 211	23 394	8 630	6 021	380	157	139
2001/02	236	2 310	24 654	9 137	6 471	437	167	154
2002/03	239	2 423	25 579	9 489	6 747	411	159	100
2003/04	240	2 483	26 326	9 863	6 910	399	163	95
2004/05	245	2 505	26 632	9 874	6 876	514	187	95
2005/06	251	2 550	26 643	9 839	6 635	524	192	83
2006/07	252	2 568	26 701	9 848	6 436	530	195	93
2007/08	246	2 583	25 943	9 573	5 834	460	186	85
2008/09	248	2 589	25 918	9 424	5 500	468	189	78
2009/10	252	2 598	25 894	9 268	5 114	501	192	76
2010/11	245	2 570	25 259	9 157	4 661	471	191	71
2011/12	246	2 515	24 912	8 998	4 302	443	171	78
2012/13	246	2 452	24 696	8 924	3 951	405	152	62

1) Ohne Klassen an Schulen für Kranke.

Deutsche und ausländische Schülerinnen und Schüler in Förderschulen im Schuljahr 2012/13

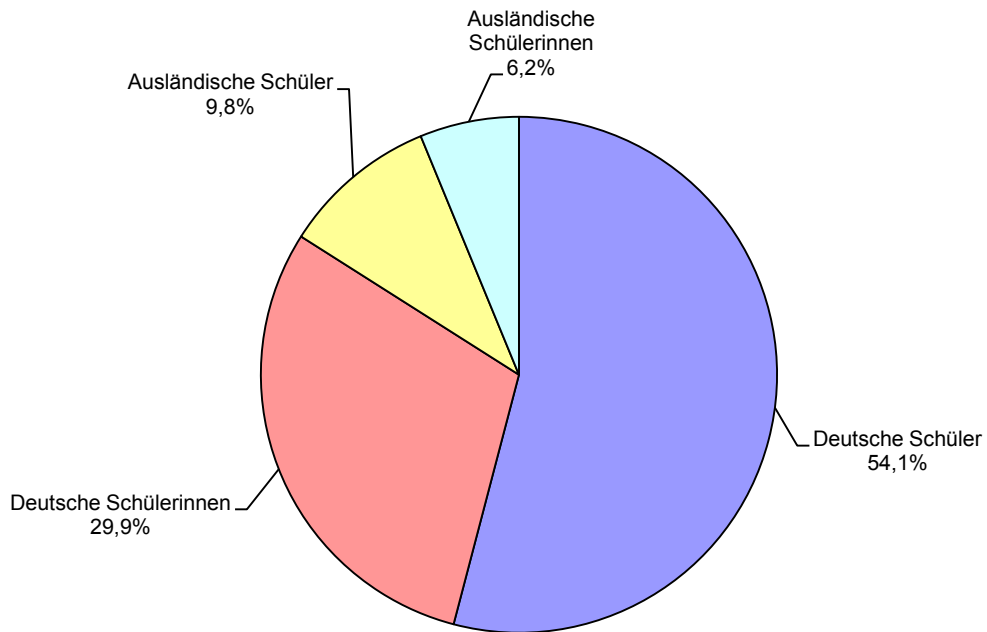

Schülerinnen und Schüler in Förderschulen seit 1985

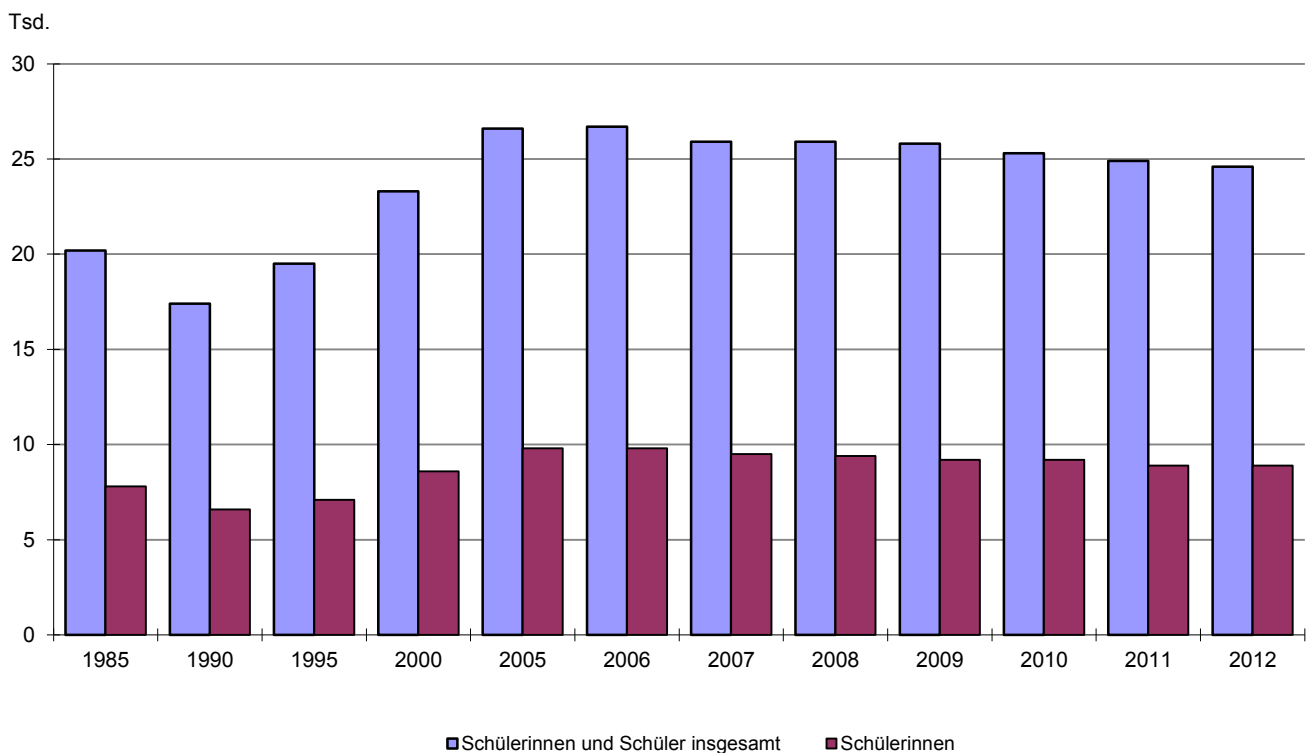

Förderschulen

1. Schulen, Klassen, Schülerinnen und Schüler nach Verwaltungsbezirken im Schuljahr 2012/13
— nur öffentliche Schulen —

Kreisfreie Stadt (St.) Landkreis	Schulen	Klassen ¹⁾	Förderschüler/innen			darunter an Gesamtschulen		
			insgesamt	darunter		insgesamt	darunter	
				weiblich	Ausländer		weiblich	Ausländer
Darmstadt, Wissenschaftsst.	4	67	662	253	159	—	—	—
Frankfurt am Main, St.	16	223	2 406	878	791	—	—	—
Offenbach am Main, St.	3	43	456	165	165	—	—	—
Wiesbaden, Landeshauptst.	8	87	1 009	376	198	—	—	—
Bergstraße	8	73	688	253	118	—	—	—
Darmstadt-Dieburg	12	82	844	331	160	22	8	3
Groß-Gerau	8	88	988	349	267	—	—	—
Hochtaunuskreis	4	57	522	204	119	—	—	—
Main-Kinzig-Kreis	14	153	1 460	532	254	—	—	—
Main-Taunus-Kreis	4	32	307	114	80	—	—	—
Odenwaldkreis	14	54	492	169	97	127	53	42
Offenbach	11	112	989	375	284	—	—	—
Rheingau-Taunus-Kreis	7	57	607	201	94	—	—	—
Wetteraukreis	10	154	1 353	502	186	—	—	—
Reg.-Bez. D a r m s t a d t	123	1 282	12 783	4 702	2 972	149	61	45
Gießen	8	99	1 004	364	95	—	—	—
Lahn-Dill-Kreis	6	71	804	329	98	—	—	—
Limburg-Weilburg	5	68	615	231	71	—	—	—
Marburg-Biedenkopf	14	74	817	291	72	194	64	7
Vogelsbergkreis	6	36	312	120	18	—	—	—
Reg.-Bez. G i e ß e n	39	348	3 552	1 335	354	194	64	7
Kassel, documenta-Stadt	8	101	1 009	391	132	—	—	—
Fulda	11	77	788	296	51	16	7	1
Hersfeld-Rotenburg	4	32	325	144	23	—	—	—
Kassel	4	63	508	199	33	—	—	—
Schwalm-Eder-Kreis	12	98	869	321	56	46	20	9
Waldeck-Frankenberg	6	54	478	190	25	—	—	—
Werra-Meißner-Kreis	6	39	369	131	9	—	—	—
Reg.-Bez. K a s s e l	51	464	4 346	1 672	329	62	27	10
Land H e s s e n	213	2 094	20 681	7 709	3 655	405	152	62

1) Ohne Klassen an Schulen für Kranke.

2. Schülerinnen und Schüler nach Förderschulformen im Schuljahr 2012/13

Förderschwerpunkt	Schüler/ innen insgesamt	darunter		Ausländische Schüler/innen	
		weiblich	%	insgesamt	weiblich
Lernen	10 358	4 083	39,4	2 211	901
Emotionale und soziale Entwicklung	1 592	235	14,8	142	26
Geistige Entwicklung	4 978	1 940	39,0	786	321
Körperliche und motorische Entwicklung	1 338	514	38,4	157	59
darunter Realschüler/innen	—	—	—	—	—
Sprachheilverföderung	2 574	730	28,4	270	82
Hören	765	300	39,2	109	40
darunter Realschüler/innen	20	8	40,0	1	1
Sehen	294	131	44,6	43	16
darunter Blinde	86	42	48,8	14	6
Realschüler/innen	1	—	—	—	—
Kranke	2 392	839	35,1	171	61
	a 24 291	8 772	36,1	3 889	1 506
I n s g e s a m t	b 405	152	37,5	62	28
	c 24 696	8 924	36,1	3 951	1 534

a) = Summe der Schülerinnen und Schüler an Förderschulen und mit anderen Schulformen (außer Gesamtschulen) verbundenen Förderschulen. — b) = Summe der Förderschülerinnen und Förderschüler an Gesamtschulen. — c) = Summe a + b.

3. Klassen nach Förderschulformen und Klassenfrequenzgruppen im Schuljahr 2012/13

Förderschulform	Klassen insgesamt ¹⁾	davon mit . . . Schülerinnen und Schülern							
		bis 4	5 bis 6	7 bis 8	9 bis 10	11 bis 12	13 bis 14	15 bis 17	18 oder mehr
Lernen	933	26	25	100	208	263	208	94	9
Emotionale und soziale Entwicklung	180	27	30	44	37	25	9	6	2
Geistige Entwicklung	718	17	248	395	43	11	4	—	—
Körperliche und motorische Entwicklung	190	7	63	81	29	7	3	—	—
Sprachheilverföderung	246	8	8	35	57	92	31	14	1
Hören	98	7	23	41	21	5	1	—	—
Sehen	47	6	24	11	4	1	1	—	—
darunter Blinde	13	—	7	4	1	1	—	—	—
Realschulklassen	2	—	—	1	1	—	—	—	—
	a 2 414	98	421	708	400	404	257	114	12
I n s g e s a m t	b 38	2	3	10	10	8	3	2	—
	c 2 452	100	424	718	410	412	260	116	12

1) Ohne Klassen an Schulen mit Förderschwerpunkt kranke Schüler/-innen. — a) = Summe der Klassen an Förderschulen und mit anderen Schulformen (außer Gesamtschulen) verbundenen Förderschulen. — b) = Summe der Förderschulklassen an Gesamtschulen. — c) = Summe a + b.

Förderschulen

4. Schulen, Klassen, Schülerinnen und Schüler an Förderschulen sowie mit anderen

Lfd. Nr.	Kreisfreie Stadt (St.) Landkreis	Schulen, an denen Förderschüler/innen unterrichtet werden			Förderschulklassen		
		insgesamt	davon sind		insgesamt	davon an	
			Förder- schulen ¹⁾	Gesamt- schulen		Förder- schulen ¹⁾	Gesamt- schulen
1	Darmstadt, Wissenschaftsst.	4	4	—	67	67	—
2	Frankfurt am Main, St.	21	21	—	240	240	—
3	Offenbach am Main, St.	4	4	—	78	78	—
4	Wiesbaden, Landeshauptst.	10	10	—	89	89	—
5	Bergstraße	8	8	—	73	73	—
6	Darmstadt-Dieburg	15	14	1	129	127	2
7	Groß-Gerau	8	8	—	88	88	—
8	Hochtaunuskreis	5	5	—	69	69	—
9	Main-Kinzig-Kreis	16	16	—	157	157	—
10	Main-Taunus-Kreis	7	7	—	54	54	—
11	Odenwaldkreis	14	9	5	54	41	13
12	Offenbach	11	11	—	112	112	—
13	Rheingau-Taunus-Kreis	8	8	—	96	96	—
14	Wetteraukreis	11	11	—	164	164	—
15	Reg.-Bez. D a r m s t a d t	142	136	6	1 470	1 455	15
16	Gießen	10	10	—	102	102	—
17	Lahn-Dill-Kreis	6	6	—	71	71	—
18	Limburg-Weilburg	5	5	—	68	68	—
19	Marburg-Biedenkopf	17	13	4	95	78	17
20	Vogelsbergkreis	6	6	—	36	36	—
21	Reg.-Bez. G i e ß e n	44	40	4	372	355	17
22	Kassel, documenta-Stadt	11	11	—	133	133	—
23	Fulda	12	11	1	87	85	2
24	Hersfeld-Rotenburg	4	4	—	32	32	—
25	Kassel	5	5	—	88	88	—
26	Schwalm-Eder-Kreis	13	12	1	127	123	4
27	Waldeck-Frankenberg	9	9	—	104	104	—
28	Werra-Meißner-Kreis	6	6	—	39	39	—
29	Reg.-Bez. K a s s e l	60	58	2	610	604	6
30	Land H e s s e n	246	234	12	2 452	2 414	38

1) Einschl. Förderschulen bzw. Förderschulklassen, die mit Grund- und Hauptschulen verbunden sind, jedoch ohne Klassen an Schulen für Kranke. — 2) Hören (20) und Sehen (1).

Schulformen verbundene Förderschulklassen nach Verwaltungsbezirken im Schuljahr 2012/13

Förderschüler/innen							Von den Förderschülern waren		Lfd. Nr.
insgesamt	darunter		Die Schüler/innen werden unterrichtet in						
	weiblich	Ausländer	Förderschulen, Förderschulklassen an Grund- oder Hauptschulen		Förderschulklassen an Gesamtschulen		in Realschul- klassen ²⁾	an privaten Förder- schulen	
			insgesamt	weiblich	insgesamt	weiblich			
662	253	159	662	253	—	—	—	—	1
2 713	966	826	2 713	966	—	—	2	307	2
620	180	172	620	180	—	—	—	164	3
1 234	443	236	1 234	443	—	—	—	225	4
688	253	118	688	253	—	—	—	—	5
1 258	467	179	1 236	459	22	8	—	414	6
988	349	267	988	349	—	—	—	—	7
650	257	128	650	257	—	—	—	128	8
1 612	604	269	1 612	604	—	—	—	152	9
564	197	107	564	197	—	—	—	257	10
492	169	97	365	116	127	53	—	—	11
989	375	284	989	375	—	—	—	—	12
911	302	133	911	302	—	—	—	304	13
1 436	537	189	1 436	537	—	—	—	83	14
14 817	5 352	3 164	14 668	5 291	149	61	2	2 034	15
1 332	467	99	1 332	467	—	—	—	328	16
804	329	98	804	329	—	—	—	—	17
615	231	71	615	231	—	—	10	—	18
1 060	371	88	866	307	194	64	—	243	19
312	120	18	312	120	—	—	—	—	20
4 123	1 518	374	3 929	1 454	194	64	10	571	21
1 327	480	162	1 327	480	—	—	—	318	22
858	334	57	842	327	16	7	—	70	23
325	144	23	325	144	—	—	—	—	24
757	226	48	757	226	—	—	—	249	25
1 108	383	70	1 062	363	46	20	9	239	26
1 012	356	44	1 012	356	—	—	—	534	27
369	131	9	369	131	—	—	—	—	28
5 756	2 054	413	5 694	2 027	62	27	9	1 410	29
24 696	8 924	3 951	24 291	8 772	405	152	21	4 015	30

Förderschulen

5. Schülerinnen und Schüler nach Verwaltungsbezirken

Lfd. Nr	Kreisfreie Stadt (St.) Landkreis	Schüler/innen		davon waren in Schu-					
				Lernen		Emotionale und soziale Entwicklung		Geistige Entwicklung	
		ins- gesamt	weib- lich	ins- gesamt	weib- lich	ins- gesamt	weib- lich	ins- gesamt	weib- lich
1	Darmstadt, Wissenschaftsst.	662	253	350	133	—	—	122	57
2	Frankfurt am Main, St.	2 713	966	1 041	404	194	20	333	127
3	Offenbach am Main, St.	620	180	207	85	164	15	99	36
4	Wiesbaden, Landeshauptst.	1 234	443	444	156	37	21	148	63
5	Bergstraße	688	253	442	174	38	4	149	55
6	Darmstadt-Dieburg	1 236	459	618	256	73	15	220	86
7	Groß-Gerau	988	349	530	205	—	—	191	65
8	Hochtaunuskreis	650	257	290	134	—	—	173	70
9	Main-Kinzig-Kreis	1 612	604	785	315	46	—	402	142
10	Main-Taunus-Kreis	564	197	177	64	46	14	100	46
11	Odenwaldkreis	365	116	128	55	36	2	98	36
12	Offenbach	989	375	484	200	11	3	224	91
13	Rheingau-Taunus-Kreis	911	302	267	103	162	32	346	125
14	Wetteraukreis	1 436	537	701	252	51	6	265	108
15	Reg.-Bez. D a r m s t a d t	14 668	5 291	6 464	2 536	858	132	2 870	1 107
16	Gießen	1 332	467	418	171	86	20	179	70
17	Lahn-Dill-Kreis	804	329	434	166	—	—	222	95
18	Limburg-Weilburg	615	231	212	87	25	3	144	56
19	Marburg-Biedenkopf	866	307	247	85	18	2	272	101
20	Vogelsbergkreis	312	120	199	75	—	—	113	45
21	Reg.-Bez. G i e ß e n	3 929	1 454	1 510	584	129	25	930	367
22	Kassel, documenta-Stadt	1 327	480	413	185	202	41	226	83
23	Fulda	842	327	506	187	17	2	217	103
24	Hersfeld-Rotenburg	325	144	243	112	—	—	82	32
25	Kassel	757	226	303	119	249	27	178	71
26	Schwalm-Eder-Kreis	1 062	363	346	153	60	—	167	50
27	Waldeck-Frankenberg	1 012	356	361	136	77	8	168	73
28	Werra-Meißner-Kreis	369	131	212	71	—	—	140	54
29	Reg.-Bez. K a s s e l	5 694	2 027	2 384	963	605	78	1 178	466
	a	24 291	8 772	10 358	4 083	1 592	235	4 978	1 940
30	Land H e s s e n	b 405	152	361	137	5	2	23	10
	c	24 696	8 924	10 719	4 220	1 597	237	5 001	1 950

a) = Summe der Schülerinnen und Schüler an Förderschulen und mit anderen Schulformen (außer Gesamtschulen) verbundenen Förderschulen. — b) = Summe der Förderschülerinnen und Förderschüler an Gesamtschulen. — c) = Summe a + b.

und Förderschulformen im Schuljahr 2012/13

len mit Förderscherpunkt										Lfd. Nr
Körperliche und motorische Entwicklung		Sprachheilförderung		Hören		Sehen		Kranke		
ins- gesamt	weib- lich	ins- gesamt	weib- lich	ins- gesamt	weib- lich	ins- gesamt	weib- lich	ins- gesamt	weib- lich	
—	—	154	50	36	13	—	—	—	—	1
147	55	356	102	165	60	86	42	391	156	2
—	—	150	44	—	—	—	—	—	—	3
149	67	151	44	—	—	—	—	305	92	4
—	—	59	20	—	—	—	—	—	—	5
81	37	187	62	—	—	—	—	57	3	6
—	—	176	44	—	—	—	—	91	35	7
73	27	114	26	—	—	—	—	—	—	8
—	—	229	73	—	—	—	—	150	74	9
144	52	30	4	—	—	—	—	67	17	10
—	—	94	22	—	—	—	—	9	1	11
105	38	165	43	—	—	—	—	—	—	12
—	—	—	—	—	—	—	—	136	42	13
—	—	76	20	170	76	173	75	—	—	14
699	276	1 941	554	371	149	259	117	1 206	420	15
43	21	212	59	—	—	—	—	394	126	16
23	10	—	—	—	—	—	—	125	58	17
17	7	—	—	217	78	—	—	—	—	18
70	15	18	5	—	—	—	—	241	99	19
—	—	—	—	—	—	—	—	—	—	20
153	53	230	64	217	78	—	—	760	283	21
228	88	167	48	17	6	7	2	67	27	22
—	—	22	6	—	—	—	—	80	29	23
—	—	—	—	—	—	—	—	—	—	24
—	—	27	9	—	—	—	—	—	—	25
88	34	61	18	158	67	26	10	156	31	26
170	63	109	25	2	—	2	2	123	49	27
—	—	17	6	—	—	—	—	—	—	28
486	185	403	112	177	73	35	14	426	136	29
1 338	514	2 574	730	765	300	294	131	2 392	839	
3	—	13	3	—	—	—	—	—	—	30
1 341	514	2 587	733	765	300	294	131	2 392	839	

Förderschulen

6. Schülerinnen und Schüler nach Verwaltungsbezirken,

Lfd. Nr	Kreisfreie Stadt (St.) Landkreis	Schüler/innen		davon in der							
				1.		2.		3.		4.	
		ins- gesamt	weib- lich	ins- gesamt	weib- lich	ins- gesamt	weib- lich	ins- gesamt	weib- lich	ins- gesamt	weib- lich
1	Darmstadt, Wissenschaftsst.	662	253	41	12	59	26	73	26	69	28
2	Frankfurt am Main, St.	2 713	966	196	53	164	60	237	65	236	72
3	Offenbach am Main, St.	620	180	37	13	47	13	57	15	62	23
4	Wiesbaden, Landeshauptst.	1 234	443	88	26	88	33	103	28	112	38
5	Bergstraße	688	253	46	13	57	21	58	22	66	13
6	Darmstadt-Dieburg	1 236	459	82	28	113	32	110	51	99	39
7	Groß-Gerau	988	349	78	19	71	18	80	24	109	34
8	Hochtaunuskreis	650	257	49	15	44	11	53	18	54	23
9	Main-Kinzig-Kreis	1 612	604	112	38	128	51	145	46	154	56
10	Main-Taunus-Kreis	564	197	23	3	37	13	40	16	52	17
11	Odenwaldkreis	365	116	36	9	50	11	58	17	68	16
12	Offenbach	989	375	60	14	83	29	90	34	94	30
13	Rheingau-Taunus-Kreis	911	302	22	3	39	7	49	12	58	23
14	Wetteraukreis	1 436	537	120	43	82	26	78	24	137	49
15	Reg.-Bez. D a r m s t a d t	14 668	5 291	990	289	1 062	351	1 231	398	1 370	461
16	Gießen	1 332	467	66	19	90	29	83	31	108	33
17	Lahn-Dill-Kreis	804	329	25	10	40	13	37	16	62	25
18	Limburg-Weilburg	615	231	48	12	37	18	54	21	54	22
19	Marburg-Biedenkopf	866	307	36	13	49	14	54	22	53	16
20	Vogelsbergkreis	312	120	18	5	12	3	14	6	21	4
21	Reg.-Bez. G i e ß e n	3 929	1 454	193	59	228	77	242	96	298	100
22	Kassel, documenta-Stadt	1 327	480	93	31	102	36	112	37	118	34
23	Fulda	842	327	56	19	69	31	63	25	70	23
24	Hersfeld-Rotenburg	325	144	6	3	15	6	22	17	30	11
25	Kassel	757	226	29	11	41	11	54	16	72	24
26	Schwalm-Eder-Kreis	1 062	363	70	29	62	25	96	26	76	28
27	Waldeck-Frankenberg	1 012	356	36	11	41	15	53	15	108	39
28	Werra-Meißner-Kreis	369	131	17	7	31	7	23	7	24	7
29	Reg.-Bez. K a s s e l	5 694	2 027	307	111	361	131	423	143	498	166
	a	24 291	8 772	1 490	459	1 651	559	1 896	637	2 166	727
30	Land H e s s e n	b 405	152	9	1	6	1	13	5	25	7
	c	24 696	8 924	1 499	460	1 657	560	1 909	642	2 191	734

a) = Summe der Schülerinnen und Schüler an Förderschulen und mit anderen Schulformen (außer Gesamtschulen) verbundenen Förderschulen. — b) = Summe der Förderschülerinnen und Förderschüler an Gesamtschulen. — c) = Summe a + b.

Jahrgangsstufen und Geschlecht im Schuljahr 2012/13

... Jahrgangsstufe												Lfd. Nr
5.		6.		7.		8.		9.		10. oder höheren		
ins- gesamt	weib- lich	ins- gesamt	weib- lich	ins- gesamt	weib- lich	ins- gesamt	weib- lich	ins- gesamt	weib- lich	ins- gesamt	weib- lich	
56	17	66	26	68	25	72	29	63	24	95	40	1
254	93	314	105	255	100	301	125	351	134	405	159	2
68	13	68	18	60	15	76	24	92	28	53	18	3
76	30	130	41	156	51	156	51	162	55	163	90	4
70	23	82	35	91	31	82	37	72	28	64	30	5
114	35	105	50	117	33	143	54	129	52	224	85	6
95	25	95	38	82	44	104	41	132	48	142	58	7
67	29	80	35	42	15	78	30	68	27	115	54	8
139	51	154	66	184	65	187	74	194	71	215	86	9
48	13	55	22	78	26	63	20	72	24	96	43	10
22	12	3	—	29	11	37	14	24	12	38	14	11
91	32	105	46	83	34	112	42	121	42	150	72	12
82	30	96	31	100	31	107	34	110	38	248	93	13
131	54	154	59	121	46	159	54	217	87	237	95	14
1 313	457	1 507	572	1 466	527	1 677	629	1 807	670	2 245	937	15
106	41	140	46	135	39	171	60	242	83	191	86	16
67	30	80	34	116	46	98	27	125	56	154	72	17
62	25	70	22	75	34	78	28	70	24	67	25	18
49	14	87	29	91	32	110	34	115	41	222	92	19
35	17	35	10	33	12	52	27	37	14	55	22	20
319	127	412	141	450	163	509	176	589	218	689	297	21
118	43	141	54	134	46	161	75	184	68	164	56	22
89	30	85	39	101	33	107	39	87	36	115	52	23
27	16	41	22	46	11	49	14	38	14	51	30	24
67	14	87	24	77	24	102	24	107	30	121	48	25
113	42	111	43	121	37	112	31	145	50	156	52	26
109	44	106	42	111	33	128	36	135	44	185	77	27
30	11	40	21	36	9	54	22	48	18	66	22	28
553	200	611	245	626	193	713	241	744	260	858	337	29
2 185	784	2 530	958	2 542	883	2 899	1 046	3 140	1 148	3 792	1 571	
38	16	59	25	82	33	64	28	68	18	41	18	30
2 223	800	2 589	983	2 624	916	2 963	1 074	3 208	1 166	3 833	1 589	

Förderschulen

7. Schülerinnen und Schüler nach Verwaltungsbezirken,

Lfd. Nr	Kreisfreie Stadt (St.) Landkreis	Schüler/innen		davon									
				2006 oder später		2005		2004		2003		2002	
		ins- gesamt	weib- lich	ins- gesamt	weib- lich	ins- gesamt	weib- lich	ins- gesamt	weib- lich	ins- gesamt	weib- lich	ins- gesamt	weib- lich
1	Darmstadt, Wissenschaftsst.	662	253	8	1	43	17	47	21	66	26	68	25
2	Frankfurt am Main, St.	2 713	966	53	16	136	38	148	47	221	64	230	81
3	Offenbach am Main, St.	620	180	12	1	27	9	41	16	61	19	51	15
4	Wiesbaden, Landeshauptst.	1 234	443	19	11	72	24	79	23	102	40	88	16
5	Bergstraße	688	253	8	3	46	11	53	22	58	17	54	12
6	Darmstadt-Dieburg	1 236	459	24	10	66	16	104	38	113	48	89	31
7	Groß-Gerau	988	349	17	5	65	19	65	14	91	29	86	23
8	Hochtaunuskreis	650	257	2	1	43	12	48	14	39	16	55	18
9	Main-Kinzig-Kreis	1 612	604	29	11	77	31	133	44	143	44	149	62
10	Main-Taunus-Kreis	564	197	4	—	21	7	29	6	37	15	44	13
11	Odenwaldkreis	365	116	9	1	25	8	47	11	52	16	64	15
12	Offenbach	989	375	13	1	45	12	93	33	79	28	77	26
13	Rheingau-Taunus-Kreis	911	302	5	—	27	4	34	5	49	19	66	22
14	Wetteraukreis	1 436	537	25	10	77	30	79	28	89	21	115	40
15	Reg.-Bez. D a r m s t a d t	14 668	5 291	228	71	770	238	1 000	322	1 200	402	1 236	399
16	Gießen	1 332	467	16	8	52	12	73	24	84	35	90	29
17	Lahn-Dill-Kreis	804	329	6	1	24	8	31	14	41	15	55	24
18	Limburg-Weilburg	615	231	6	2	28	11	37	12	57	26	56	20
19	Marburg-Biedenkopf	866	307	10	5	31	8	45	15	48	22	52	15
20	Vogelsbergkreis	312	120	4	2	13	3	10	2	17	7	26	8
21	Reg.-Bez. G i e ß e n	3 929	1 454	42	18	148	42	196	67	247	105	279	96
22	Kassel, documenta-Stadt	1 327	480	21	9	69	18	103	40	88	27	120	40
23	Fulda	842	327	13	4	44	17	75	29	62	28	65	22
24	Hersfeld-Rotenburg	325	144	1	—	3	2	18	9	24	15	24	13
25	Kassel	757	226	6	2	26	9	35	10	58	18	61	18
26	Schwalm-Eder-Kreis	1 062	363	14	4	43	20	73	23	70	18	79	32
27	Waldeck-Frankenberg	1 012	356	11	3	27	10	35	12	75	28	89	30
28	Werra-Meißner-Kreis	369	131	3	2	24	8	22	6	25	6	25	7
29	Reg.-Bez. K a s s e l	5 694	2 027	69	24	236	84	361	129	402	140	463	162
	a	24 291	8 772	339	113	1 154	364	1 557	518	1 849	647	1 978	657
30	Land H e s s e n	b 405	152	1	1	5	—	9	2	14	5	21	4
	c	24 696	8 924	340	114	1 159	364	1 566	520	1 863	652	1 999	661

a) = Summe der Schülerinnen und Schüler an Förderschulen und mit anderen Schulformen (außer Gesamtschulen) verbundenen Förderschulen. — b) = Summe der Förderschülerinnen und Förderschüler an Gesamtschulen. — c) = Summe a + b.

Geburtsjahren und Geschlecht im Schuljahr 2012/13

sind geboren																Lfd. Nr
2001		2000		1999		1998		1997		1996		1995		1994 oder früher		
ins- gesamt	weib- lich	ins- gesamt	weib- lich	ins- gesamt	weib- lich	ins- gesamt	weib- lich	ins- gesamt	weib- lich	ins- gesamt	weib- lich	ins- gesamt	weib- lich	ins- gesamt	weib- lich	
53	19	69	22	63	26	66	22	73	28	67	27	28	12	11	7	1
252	77	282	107	288	99	287	120	307	121	203	74	102	44	204	78	2
58	13	71	21	60	16	70	22	77	22	46	14	18	4	28	8	3
121	44	90	32	141	46	156	51	145	51	105	41	58	30	58	34	4
72	24	93	36	75	32	74	31	74	32	48	21	18	5	15	7	5
112	45	123	48	116	29	129	56	129	50	82	30	53	15	96	43	6
98	24	101	43	90	45	97	38	128	47	91	40	42	15	17	7	7
71	29	71	31	61	24	70	26	69	28	64	31	42	17	15	10	8
146	56	156	60	189	74	176	68	164	59	125	48	63	21	62	26	9
48	16	52	17	56	20	67	23	71	30	61	18	40	18	34	14	10
28	9	23	12	22	8	28	12	25	7	13	5	9	4	20	8	11
99	36	91	41	109	45	98	33	109	42	97	49	51	15	28	14	12
78	31	95	31	100	27	99	29	108	45	91	34	82	25	77	30	13
153	60	133	56	150	57	153	55	156	58	146	58	65	22	95	42	14
1 389	483	1 450	557	1 520	548	1 570	586	1 635	620	1 239	490	671	247	760	328	15
113	39	149	53	123	40	165	45	178	69	120	41	83	33	86	39	16
74	33	82	36	106	36	94	29	108	47	99	42	44	26	40	18	17
54	17	61	23	85	37	74	27	70	25	57	23	21	6	9	2	18
57	15	92	28	79	30	112	37	119	41	86	31	69	30	66	30	19
22	7	38	13	36	16	44	16	46	23	29	8	16	9	11	6	20
320	111	422	153	429	159	489	154	521	205	391	145	233	104	212	95	21
123	43	137	46	145	62	151	64	155	54	105	42	64	21	46	14	22
81	28	82	28	102	37	107	42	91	34	70	27	27	17	23	14	23
24	10	35	18	53	20	48	12	40	14	34	17	19	13	2	1	24
71	19	93	27	70	21	86	23	111	31	49	14	51	17	40	17	25
94	35	123	44	115	40	121	38	148	46	97	29	36	12	49	22	26
101	37	109	39	117	38	130	44	112	26	98	34	46	25	62	30	27
27	9	44	25	26	7	43	13	55	23	39	11	18	6	18	8	28
521	181	623	227	628	225	686	236	712	228	492	174	261	111	240	106	29
2 230	775	2 495	937	2 577	932	2 745	976	2 868	1 053	2 122	809	1 165	462	1 212	529	
37	18	63	25	75	29	61	25	63	20	43	18	11	5	2	—	30
2 267	793	2 558	962	2 652	961	2 806	1 001	2 931	1 073	2 165	827	1 176	467	1 214	529	

Förderschulen

**8. Ausländische Schülerinnen und Schüler nach Staatsangehörigkeiten und Geschlecht
im Schuljahr 2012/13**

Staatsangehörigkeit	Schüler/innen		Staatsangehörigkeit	Schüler/innen		
	insgesamt	weiblich		insgesamt	weiblich	
Europa	a	2 876	1 111	a	67	24
	b	61	27	b	—	—
	c	2 937	1 138	c	67	24
Kroatisch	a	86	33	a	2	2
	b	—	—	b	—	—
	c	86	33	c	2	2
Lettisch	a	3	1	a	19	8
	b	—	—	b	—	—
	c	3	1	c	19	8
Litauisch	a	78	37	a	5	1
	b	1	1	b	—	—
	c	79	38	c	5	1
Luxemburgisch	a	10	5	a	—	—
	b	—	—	b	—	—
	c	10	5	c	—	—
Maltesisch	a	113	52	a	36	18
	b	1	1	b	—	—
	c	114	53	c	36	18
Mazedonisch	a	2	1	a	1	—
	b	—	—	b	—	—
	c	2	1	c	1	—
Moldauisch	a	1	—	a	8	2
	b	—	—	b	1	1
	c	1	—	c	9	3
Montenegrinisch	a	1	1	a	15	2
	b	—	—	b	—	—
	c	1	1	c	15	2
Niederländisch	a	28	9	a	1	1
	b	—	—	b	—	—
	c	28	9	c	1	1
Norwegisch	a	136	50	a	16	7
	b	25	14	b	—	—
	c	161	64	c	16	7
Österreichisch	a	1	—	a	142	52
	b	—	—	b	2	—
	c	1	—	c	144	52
Polnisch	a	—	—	a	57	21
	b	—	—	b	1	—
	c	—	—	c	58	21
Portugiesisch	a	340	130	a	97	47
	b	2	—	b	—	—
	c	342	130	c	97	47
Rumänisch	a	27	11	a	30	9
	b	4	2	b	—	—
	c	31	13	c	30	9
Russisch						

a) = Summe der Schülerinnen und Schüler an Förderschulen und mit anderen Schulformen (außer Gesamtschulen) verbundenen Förderschulen. —
b) = Summe der Förderschülerinnen und Förderschüler an Gesamtschulen. — c) = Summe a + b. — 1) Weißrussisch (Belarussisch).

8. Ausländische Schülerinnen und Schüler nach Staatsangehörigkeiten und Geschlecht im Schuljahr 2012/13

Staatsangehörigkeit	Schüler/innen			Staatsangehörigkeit	Schüler/innen		
	insgesamt	weiblich			insgesamt	weiblich	
Schwedisch	a	2	1	Algerisch	a	9	2
	b	—	—		b	—	—
	c	2	1		c	9	2
Schweizerisch	a	1	1	Angolanisch	a	10	—
	b	—	—		b	—	—
	c	1	1		c	10	—
Serbisch	a	152	61	Äthiopisch	a	18	6
	b	6	1		b	—	—
	c	158	62		c	18	6
Slowakisch	a	5	4	Eritreisch	a	41	12
	b	—	—		b	—	—
	c	5	4		c	41	12
Slowenisch	a	2	1	Ghanaisch	a	17	5
	b	—	—		b	—	—
	c	2	1		c	17	5
Spanisch	a	55	20	Kongolesisch (Republik)	a	17	12
	b	—	—		b	—	—
	c	55	20		c	17	12
Tschechisch	a	6	3	Marokkanisch	a	136	64
	b	—	—		b	—	—
	c	6	3		c	136	64
Türkisch	a	1 306	489	Mosambikanisch	a	4	1
	b	18	7		b	—	—
	c	1 324	496		c	4	1
Ukrainisch	a	16	3	Nigerianisch	a	8	2
	b	—	—		b	—	—
	c	16	3		c	8	2
Ungarisch	a	7	3	Somalisch	a	53	18
	b	—	—		b	—	—
	c	7	3		c	53	18
Vatikanisch	a	—	—	Togoisch	a	4	2
	b	—	—		b	—	—
	c	—	—		c	4	2
Weißrussisch ¹⁾	a	1	—	Tunesisch	a	17	6
	b	—	—		b	—	—
	c	1	—		c	17	6
Zyprisch	a	1	1	Übriges Afrika	a	25	10
	b	—	—		b	—	—
	c	1	1		c	25	10
Afrika	a	366	143	Asien	a	507	194
	b	—	—		b	1	1
	c	366	143		c	508	195
Ägyptisch	a	7	3	Afghanisch	a	133	49
	b	—	—		b	—	—
	c	7	3		c	133	49

Förderschulen

**8. Ausländische Schülerinnen und Schüler nach Staatsangehörigkeiten und Geschlecht
im Schuljahr 2012/13**

Staatsangehörigkeit	Schüler/innen		Staatsangehörigkeit	Schüler/innen	
	insgesamt	weiblich		insgesamt	weiblich
Armenisch	a 6	3	Thailändisch	a 22	5
	b 1	1		b —	—
	c 7	4		c 22	5
Chinesisch (China)	a 10	3	Turkmenisch	a 11	3
	b —	—		b —	—
	c 10	3		c 11	3
Indisch	a 19	11	Vietnamesisch	a 12	6
	b —	—		b —	—
	c 19	11		c 12	6
Irakisch	a 31	12	Übriges Asien	a 19	4
	b —	—		b —	—
	c 31	12		c 19	4
Iranisch	a 29	12	Amerika	a 73	27
	b —	—		b —	—
	c 29	12		c 73	27
Israelisch	a 7	4	Amerikanisch	a 26	9
	b —	—		b —	—
	c 7	4		c 26	9
Jemenitisch	a 11	4	Brasilianisch	a 12	5
	b —	—		b —	—
	c 11	4		c 12	5
Jordanisch	a 20	10	Dominikanisch	a 11	7
	b —	—		b —	—
	c 20	10		c 11	7
Kasachisch	a 10	2	Kolumbianisch	a 7	1
	b —	—		b —	—
	c 10	2		c 7	1
Koreanisch (Dem. Volksrep.)	a 5	1	Übriges Amerika	a 17	5
	b —	—		b —	—
	c 5	1		c 17	5
Koreanisch (Repub.Korea)	a 6	2	Australien und Ozeanien	a 1	—
	b —	—		b —	—
	c 6	2		c 1	—
Libanesisch	a 14	7	Staatenlos	a 57	27
	b —	—		b —	—
	c 14	7		c 57	27
Pakistanisch	a 112	45	Ohne Angabe	a 1	—
	b —	—		b —	—
	c 112	45		c 1	—
Sri-lankisch	a 13	3	Ungeklärt	a 8	4
	b —	—		b —	—
	c 13	3		c 8	4
Syrisch	a 17	8	I n s g e s a m t	a 3 889	1 506
	b —	—		b 62	28
	c 17	8		c 3 951	1 534

a) = Summe der Schülerinnen und Schüler an Förderschulen und mit anderen Schulformen (außer Gesamtschulen) verbundenen Förderschulen. — b) = Summe der Förderschülerinnen und Förderschüler an Gesamtschulen. — c) = Summe a + b. — 1) Weißrussisch (Belarussisch).

**9. Ausländische Schülerinnen und Schüler nach Verwaltungsbezirken
und ausgewählten Staatsangehörigkeiten im Schuljahr 2012/13**

Kreisfreie Stadt (St.) Landkreis	Schüler/ innen ins- gesamt	davon mit . . . Staatsangehörigkeit							
		grie- chischer	italie- nischer	jugosla- wischer ¹⁾	portugie- sischer	spanischer	türkischer	marokka- nischer	sonstiger und ohne Angabe
Darmstadt, Wissenschaftsst.	159	3	18	3	2	1	58	12	62
Frankfurt am Main, St.	826	21	62	64	11	9	207	49	403
Offenbach am Main, St.	172	16	22	12	2	1	40	7	72
Wiesbaden, Landeshauptst.	236	11	20	14	7	1	59	18	106
Bergstraße	118	1	8	13	—	3	50	—	43
Darmstadt-Dieburg	176	6	30	17	7	1	59	4	52
Groß-Gerau	267	11	26	15	2	5	119	13	76
Hochtaunuskreis	128	1	10	23	5	2	33	2	52
Main-Kinzig-Kreis	269	4	20	23	3	6	136	2	75
Main-Taunus-Kreis	107	2	10	13	5	3	25	7	42
Odenwaldkreis	55	24	1	1	—	1	18	—	10
Offenbach	284	7	45	34	1	5	75	12	105
Rheingau-Taunus-Kreis	133	1	15	13	—	2	46	3	53
Wetteraukreis	189	4	11	21	2	1	63	3	84
Reg.-Bez. D a r m s t a d t	3 119	112	298	266	47	41	988	132	1 235
Gießen	99	10	4	7	1	2	41	—	34
Lahn-Dill-Kreis	98	7	1	12	3	5	45	—	25
Limburg-Weilburg	71	2	8	10	—	1	32	—	18
Marburg-Biedenkopf	81	—	5	11	2	1	44	—	18
Vogelsbergkreis	18	—	—	10	—	—	5	—	3
Reg.-Bez. G i e ß e n	367	19	18	50	6	9	167	—	98
Kassel, documenta-Stadt	162	—	12	20	—	3	65	2	60
Fulda	56	1	3	8	—	1	16	2	25
Hersfeld-Rotenburg	23	1	1	4	—	1	9	—	7
Kassel	48	—	3	11	2	—	18	—	14
Schwalm-Eder-Kreis	61	—	3	6	1	—	21	—	30
Waldeck-Frankenberg	44	3	2	4	1	—	19	—	15
Werra-Meißner-Kreis	9	—	—	1	—	—	3	—	5
Reg.-Bez. K a s s e l	403	5	24	54	4	5	151	4	156
a	3 889	136	340	370	57	55	1 306	136	1 489
Land H e s s e n	b 62	25	2	12	1	—	18	—	4
c	3 951	161	342	382	58	55	1 324	136	1 493

1) Ehemaliges jugoslawisches Staatsgebiet. — a) = Summe der Schülerinnen und Schüler an Förderschulen und mit anderen Schulformen (außer Gesamtschulen) verbundenen Förderschulen. — b) = Summe der Förderschülerinnen und Förderschüler an Gesamtschulen. — c) = Summe a + b.

Förderschulen

10. Schülerinnen und Schüler des Schuljahres 2012/13 nach Jahrgangsstufen, Geschlecht und der zuletzt im abgelaufenen Schuljahr besuchten Schulform

Schulbesuchsjahr	Geschlecht	Schüler/innen am 01.11.2012	davon							
			sind Neueinschulungen	besuchten im vergangenen Schuljahr						
				Grundschulen	Förderschulen	Hauptschulen	Realschulen	Förderschulen	Gymnasien	sonstige Schulen
1	insgesamt	1 490	1 293	62	—	—	—	135	—	—
	weiblich	459	387	16	—	—	—	56	—	—
2	insgesamt	1 651	—	181	—	—	—	1 470	—	—
	weiblich	559	—	59	—	—	—	500	—	—
3	insgesamt	1 896	—	224	—	—	—	1 672	—	—
	weiblich	637	—	91	—	—	—	546	—	—
4	insgesamt	2 166	—	177	—	—	—	1 989	—	—
	weiblich	727	—	62	—	—	—	665	—	—
5	insgesamt	2 185	—	238	1	3	3	1 933	1	6
	weiblich	784	—	94	1	—	—	688	—	1
6	insgesamt	2 530	—	1	14	33	21	2 402	19	40
	weiblich	958	—	—	5	10	9	910	12	12
7	insgesamt	2 542	—	—	2	46	46	2 372	21	55
	weiblich	883	—	—	—	18	25	806	15	19
8	insgesamt	2 899	—	—	—	61	55	2 719	23	41
	weiblich	1 046	—	—	—	27	30	955	14	20
9	insgesamt	3 140	—	—	—	74	51	2 946	29	40
	weiblich	1 148	—	—	—	28	21	1 069	15	15
10	insgesamt	3 792	—	—	—	35	35	3 617	69	36
oder höher	weiblich	1 571	—	—	—	18	20	1 477	38	18
	a	24 291	1 293	883	17	252	211	21 255	162	218
	zusammen b	405	8	15	—	6	—	366	—	10
	c	24 696	1 301	898	17	258	211	21 621	162	228
Insgesamt										
	a	8 772	387	322	6	101	105	7 672	94	85
	weiblich b	152	1	7	—	5	—	134	—	5
	c	8 924	388	329	6	106	105	7 806	94	90

a) = Summe der Schülerinnen und Schüler an Förderschulen und mit anderen Schulformen (außer Gesamtschulen) verbundenen Förderschulen. — b) = Summe der Förderschülerinnen und Förderschüler an Gesamtschulen. — c) = Summe a + b.

11. Schulentlassene am Ende des Schuljahres 2011/12 nach Art des Abschlusses

Schulischer Abschluss	Geschlecht	Schulentlassene insgesamt ¹⁾	davon aus dem . . . Schulbesuchsjahr			
			7. oder früheren	8.	9.	10. oder höheren
Mit Abschluss aus der Schule für Lernhilfe ²⁾	zusammen	955	—	—	574	381
	weiblich	366	—	—	209	157
Ohne Abschluss aus der Schule für Lernhilfe ³⁾	zusammen	259	3	10	124	122
	weiblich	115	1	6	52	56
Aus der Schule für Praktisch Bildbare ⁴⁾	zusammen	477	—	6	17	454
	weiblich	198	—	3	5	190
Mit Hauptschulabschluss ⁵⁾	zusammen	377	—	—	219	158
	weiblich	113	—	—	68	45
Ohne Hauptschulabschluss ⁶⁾	zusammen	209	1	10	95	103
	weiblich	51	—	2	24	25
Mit Realschulabschluss	zusammen	139	—	—	—	139
	weiblich	50	—	—	—	50
Mit allgemeiner Hochschulreife	zusammen	9	—	—	—	9
	weiblich	3	—	—	—	3

1) = Darunter 77 Schulentlassene aus Förderschulklassen der Gesamtschulen. — 2) = 52 Schüler/innen. — 3) = 12 Schüler/innen. — 4) = 1 Schüler/innen. — 5) = 10 Schüler/innen. — 6) = 2 Schüler/innen.

**12. Schulentlassene am Ende des Schuljahres 2011/12
nach Verwaltungsbezirken, Art des Abschlusses und Geschlecht**

Kreisfreie Stadt (St.) Landkreis	Schulentlassene ¹⁾		davon							
			ohne Hauptschul- abschluss		mit Hauptschul- abschluss		mit Realschul- abschluss		mit schulart- spezifischem Abschluss	
	ins- gesamt	weib- lich	ins- gesamt	weib- lich	ins- gesamt	weib- lich	ins- gesamt	weib- lich	ins- gesamt	weib- lich
Darmstadt, Wissenschaftsst.	61	24	—	—	23	10	—	—	38	14
Frankfurt am Main, St.	238	86	15	6	72	22	50	15	101	43
Offenbach am Main, St.	64	15	3	—	4	1	17	2	40	12
Wiesbaden, Landeshauptst.	124	46	20	6	29	11	5	5	70	24
Bergstraße	54	18	—	—	—	—	—	—	54	18
Darmstadt-Dieburg	121	43	6	—	11	3	—	—	104	40
Groß-Gerau	85	34	—	—	10	4	—	—	75	30
Hochtaunuskreis	40	20	1	—	4	—	—	—	35	20
Main-Kinzig-Kreis	136	40	—	—	12	4	—	—	124	36
Main-Taunus-Kreis	52	14	1	—	4	2	7	1	40	11
Odenwaldkreis	18	5	—	—	—	—	—	—	18	5
Offenbach	104	42	12	4	30	13	—	—	62	25
Rheingau-Taunus-Kreis	59	18	9	—	10	—	—	—	40	18
Wetteraukreis	134	55	14	4	10	3	6	2	104	46
Reg.-Bez. D a r m s t a d t	1 290	460	81	20	219	73	85	25	905	342
Gießen	127	51	19	6	41	14	28	12	39	19
Lahn-Dill-Kreis	74	31	1	—	4	2	3	3	66	26
Limburg-Weilburg	51	22	7	3	8	3	—	—	36	16
Marburg-Biedenkopf	90	37	11	3	11	—	2	1	66	33
Vogelsbergkreis	26	13	—	—	—	—	—	—	26	13
Reg.-Bez. G i e ß e n	368	154	38	12	64	19	33	16	233	107
Kassel, documenta-Stadt	173	70	28	8	21	6	6	1	118	55
Fulda	86	32	—	—	7	4	—	—	79	28
Hersfeld-Rotenburg	25	10	—	—	—	—	—	—	25	10
Kassel	103	30	6	—	21	3	3	—	73	27
Schwalm-Eder-Kreis	142	55	41	9	21	3	11	8	69	35
Waldeck-Frankenberg	100	31	13	2	14	2	1	—	72	27
Werra-Meißner-Kreis	52	18	—	—	—	—	—	—	52	18
Reg.-Bez. K a s s e l	681	246	88	19	84	18	21	9	488	200
a	2 339	860	207	51	367	110	139	50	1 626	649
Land H e s s e n	b 77	33	2	—	10	3	—	—	65	30
c	2 416	893	209	51	377	113	139	50	1 691	679

1) Außerdem 9 Schulentlassene mit allgemeiner Hochschulreife. — a) = Summe der Schülerinnen und Schüler an Förderschulen und mit anderen Schulformen (außer Gesamtschulen) verbundenen Förderschulen. — b) = Summe der Förderschülerinnen und Förderschüler an Gesamtschulen. — c) = Summe a + b

Förderschulen

**13. Schulen, Klassen sowie Kinder und Lehrkräfte an Vorklassen der Förderschulen
nach Verwaltungsbezirken und Geschlecht im Schuljahr 2012/13**

Kreisfreie Stadt (St.) Landkreis	Schulen	Klassen	Kinder in Vorklassen		darunter ausländische Kinder		Hauptamtliche und hauptberufliche Lehrkräfte	
			insgesamt	weiblich	insgesamt	weiblich	insgesamt	weiblich
Darmstadt, Wissenschaftsst.	1	2	14	4	1	—	2	2
Frankfurt am Main, St.	3	5	35	8	5	—	5	4
Offenbach am Main, St.	1	2	19	5	2	—	4	2
Wiesbaden, Landeshauptst.	1	3	22	6	2	—	3	3
Bergstraße	2	3	21	5	2	1	4	4
Darmstadt-Dieburg	2	4	31	15	1	—	5	5
Groß-Gerau	2	4	31	10	4	3	8	8
Hochtaunuskreis	2	3	20	6	3	1	4	4
Main-Kinzig-Kreis	5	11	85	29	10	3	12	11
Main-Taunus-Kreis	3	4	22	10	1	1	6	6
Odenwaldkreis	1	2	15	8	—	—	6	5
Offenbach	3	3	18	6	2	1	5	3
Rheingau-Taunus-Kreis	—	—	—	—	—	—	—	—
Wetteraukreis	5	6	44	20	2	1	7	6
Reg.-Bez. D a r m s t a d t	31	52	377	132	35	11	71	63
Gießen	1	3	25	9	1	—	6	5
Lahn-Dill-Kreis	—	—	—	—	—	—	—	—
Limburg-Weilburg	1	4	32	9	3	2	8	8
Marburg-Biedenkopf	2	3	33	12	4	2	4	4
Vogelsbergkreis	—	—	—	—	—	—	—	—
Reg.-Bez. G i e ß e n	4	10	90	30	8	4	18	17
Kassel, documenta-Stadt	1	4	31	12	3	1	4	4
Fulda	—	—	—	—	—	—	—	—
Hersfeld-Rotenburg	—	—	—	—	—	—	—	—
Kassel	1	1	8	3	—	—	3	3
Schwalm-Eder-Kreis	1	1	12	6	—	—	1	1
Waldeck-Frankenberg	1	1	8	5	—	—	1	1
Werra-Meißner-Kreis	—	—	—	—	—	—	—	—
Reg.-Bez. K a s s e l	4	7	59	26	3	1	9	9
Land H e s s e n	39	69	526	188	46	16	98	89

1. Schülerinnen und Schüler¹⁾ mit festgestelltem sonderpädagogischem Förderbedarf, die am gemeinsamen Unterricht im Grundschulbereich teilnehmen, nach Verwaltungsbezirken und Behinderungsformen im Schuljahr 2012/13

Kreisfreie Stadt (St.) Landkreis	Anzahl der Schüler/ innen	davon mit Behinderungsform						
		Lernen	Emotionale und soziale Entwicklung	Geistige Entwicklung	Körperliche und motorische Entwicklung	Sprachheil- förderung	Hören	sonstige Behinde- rungs- formen ²⁾
Darmstadt, Wissenschaftsst.	171	25	48	6	4	85	2	1
Frankfurt am Main, St.	325	182	18	23	25	64	7	6
Offenbach am Main, St.	55	20	10	5	—	19	—	1
Wiesbaden, Landeshauptst.	97	65	3	11	4	5	3	6
Bergstraße	139	55	37	5	9	13	3	17
Darmstadt-Dieburg	123	16	83	6	8	7	1	2
Groß-Gerau	135	71	28	3	6	21	2	4
Hochtaunuskreis	94	36	19	1	3	31	4	—
Main-Kinzig-Kreis	195	92	44	9	12	27	6	5
Main-Taunus-Kreis	204	80	38	18	10	51	4	3
Odenwaldkreis	79	19	33	2	9	13	1	2
Offenbach	143	75	42	10	3	8	2	3
Rheingau-Taunus-Kreis	49	21	5	10	—	10	—	3
Wetteraukreis	176	85	31	6	10	30	1	13
Reg.-Bez. D a r m s t a d t	1 985	842	439	115	103	384	36	66
Gießen	294	103	58	17	24	79	7	6
Lahn-Dill-Kreis	364	50	179	4	38	83	6	4
Limburg-Weilburg	128	44	24	6	17	34	2	1
Marburg-Biedenkopf	217	110	38	5	3	56	3	2
Vogelsbergkreis	150	42	47	5	11	38	—	7
Reg.-Bez. G i e ß e n	1 153	349	346	37	93	290	18	20
Kassel, documenta-Stadt	70	36	11	2	3	12	2	4
Fulda	105	43	24	4	5	17	6	6
Hersfeld-Rotenburg	76	16	9	—	5	37	9	—
Kassel	87	48	10	1	1	20	6	1
Schwalm-Eder-Kreis	117	74	16	2	13	3	4	5
Waldeck-Frankenberg	54	9	8	—	5	22	7	3
Werra-Meißner-Kreis	74	20	4	1	1	44	4	—
Reg.-Bez. K a s s e l	583	246	82	10	33	155	38	19
Land H e s s e n	3 721	1 437	867	162	229	829	92	105

1) Einschl. Kinder in Vorklassen und Schüler/innen der Eingangsstufen. — 2) Blinde (6), Sehbehinderung (44), Kranke (55).

2. Schülerinnen und Schüler mit festgestelltem sonderpädagogischem Förderbedarf, die am gemeinsamen Unterricht in der Sekundarstufe I teilnehmen, nach Verwaltungsbezirken und Behinderungsformen und im Schuljahr 2012/13

Kreisfreie Stadt (St.) Landkreis	Anzahl der Schüler/ innen	davon mit Behinderungsform						
		Lernen	Emotionale und soziale Entwicklung	Geistige Entwicklung	Körperliche und motorische Entwicklung	Sprachheil- förderung	Hören	sonstige Behinde- rungs- formen ²⁾
Darmstadt, Wissenschaftsst.	39	4	17	8	8	1	—	1
Frankfurt am Main, St.	294	214	23	27	19	7	2	2
Offenbach am Main, St.	100	60	27	—	—	12	—	1
Wiesbaden, Landeshauptst.	111	82	11	6	6	2	3	1
Bergstraße	100	25	50	1	10	4	3	7
Darmstadt-Dieburg	75	14	42	1	10	4	3	1
Groß-Gerau	167	79	64	—	6	5	2	11
Hochtaunuskreis	26	11	7	—	4	2	1	1
Main-Kinzig-Kreis	98	19	41	4	8	23	—	3
Main-Taunus-Kreis	112	83	10	1	6	5	—	7
Odenwaldkreis	124	7	101	1	6	6	1	2
Offenbach	124	51	63	—	3	1	5	1
Rheingau-Taunus-Kreis	27	16	9	—	—	—	—	2
Wetteraukreis	89	48	26	—	4	2	2	7
Reg.-Bez. D a r m s t a d t	1 486	713	491	49	90	74	22	47
Gießen	261	94	111	14	17	16	2	7
Lahn-Dill-Kreis	229	2	193	—	20	4	8	2
Limburg-Weilburg	39	8	22	—	7	—	1	1
Marburg-Biedenkopf	122	84	18	2	2	10	6	—
Vogelsbergkreis	90	25	41	—	4	17	1	2
Reg.-Bez. G i e ß e n	741	213	385	16	50	47	18	12
Kassel, documenta-Stadt	64	28	15	5	6	6	3	1
Fulda	53	13	17	—	4	8	7	4
Hersfeld-Rotenburg	43	15	2	—	10	12	3	1
Kassel	35	14	6	—	9	2	2	2
Schwalm-Eder-Kreis	105	67	19	—	7	6	6	—
Waldeck-Frankenberg	24	12	3	—	5	—	1	3
Werra-Meißner-Kreis	64	9	8	1	8	35	1	2
Reg.-Bez. K a s s e l	388	158	70	6	49	69	23	13
Land H e s s e n	2 615	1 084	946	71	189	190	63	72

1) Sehbehinderung (26), Krankheit (46).

**3. Schülerinnen und Schüler¹⁾ mit festgestelltem sonderpädagogischem Förderbedarf,
die am gemeinsamen Unterricht teilnehmen:**

Schulen, Klassen und Schüler nach Verwaltungsbezirken im Schuljahr 2012/13

Kreisfreie Stadt (St.) Landkreis	Anzahl der Schulen ²⁾	Anzahl der Klassen	Schülerinnen und Schüler insgesamt	davon in der ...		
				Grundschule/ Grundstufe	Sekundar- stufe I	Sekundar- stufe II
Darmstadt, Wissenschaftsst.	22	100	210	171	39	—
Frankfurt am Main, St.	56	232	619	325	294	—
Offenbach am Main, St.	17	76	155	55	100	—
Wiesbaden, Landeshauptst.	24	78	208	97	111	—
Bergstraße	50	182	241	139	100	2
Darmstadt-Dieburg	52	164	199	123	75	1
Groß-Gerau	40	174	302	135	167	—
Hochtaunuskreis	41	95	120	94	26	—
Main-Kinzig-Kreis	72	197	295	195	98	2
Main-Taunus-Kreis	31	137	320	204	112	4
Odenwaldkreis	31	154	206	79	124	3
Offenbach	55	205	269	143	124	2
Rheingau-Taunus-Kreis	17	38	76	49	27	—
Wetteraukreis	58	172	265	176	89	—
Reg.-Bez. D a r m s t a d t	566	2 004	3 485	1 985	1 486	14
Gießen	60	284	577	294	261	22
Lahn-Dill-Kreis	76	415	593	364	229	—
Limburg-Weilburg	36	130	167	128	39	—
Marburg-Biedenkopf	41	163	340	217	122	1
Vogelsbergkreis	29	134	240	150	90	—
Reg.-Bez. G i e ß e n	242	1 126	1 917	1 153	741	23
Kassel, documenta-Stadt	28	82	134	70	64	—
Fulda	50	110	158	105	53	—
Hersfeld-Rotenburg	30	79	120	76	43	1
Kassel	45	84	124	87	35	2
Schwalm-Eder-Kreis	41	118	224	117	105	2
Waldeck-Frankenberg	25	47	78	54	24	—
Werra-Meißner-Kreis	23	76	139	74	64	1
Reg.-Bez. K a s s e l	242	596	977	583	388	6
Land H e s s e n	1 050	3 726	6 379	3 721	2 615	43

1) Einschl. Kinder in Vorklassen und Schüler/innen der Eingangsstufen. — 2) Falls Schulen mehrere Schulformen führen, sind sie nur einmal gezählt.

4. Schülerinnen und Schüler mit festgestelltem sonderpädagogischem Förderbedarf im gemeinsamen Unterricht nach Behinderungsformen und Schulformen im Schuljahr 2012/13

Behinderungsform	Schüler/innen im gemeinsamen Unterricht insgesamt	davon in						
		Grundschulen ¹⁾²⁾	Förderstufen ¹⁾	Hauptschulen ¹⁾	Realschulen ¹⁾	Mittelschulen ¹⁾	Gymnasien ¹⁾	integrierten Jahrgangsstufen
Lernen	2 521	1 437	154	326	16	32	2	554
Emotionale und soziale Entwicklung	1 822	867	119	228	169	37	57	345
Geistige Entwicklung	233	162	—	2	1	1	—	67
Körperliche und motorische Entwicklung	428	229	17	17	38	4	34	89
Sprachheilverfahren	1 019	829	35	27	17	8	6	97
Hören	159	92	4	6	18	1	22	16
Blinde	6	6	—	—	—	—	—	—
Sehbehinderung	73	44	1	3	7	—	9	9
Kranke	118	55	2	—	13	1	29	18
Insgesamt	6 379	3 721	332	609	279	84	159	1 195

1) Einschl. entsprechender Zweige der Gesamtschulen. - 2) Einschl. Kinder in Vorklassen und Schüler/innen der Eingangsstufe.

5. Schülerinnen und Schüler mit sonderpädagogischer Förderung im gemeinsamen Unterricht nach Behinderungsform im Schuljahr 2012/13

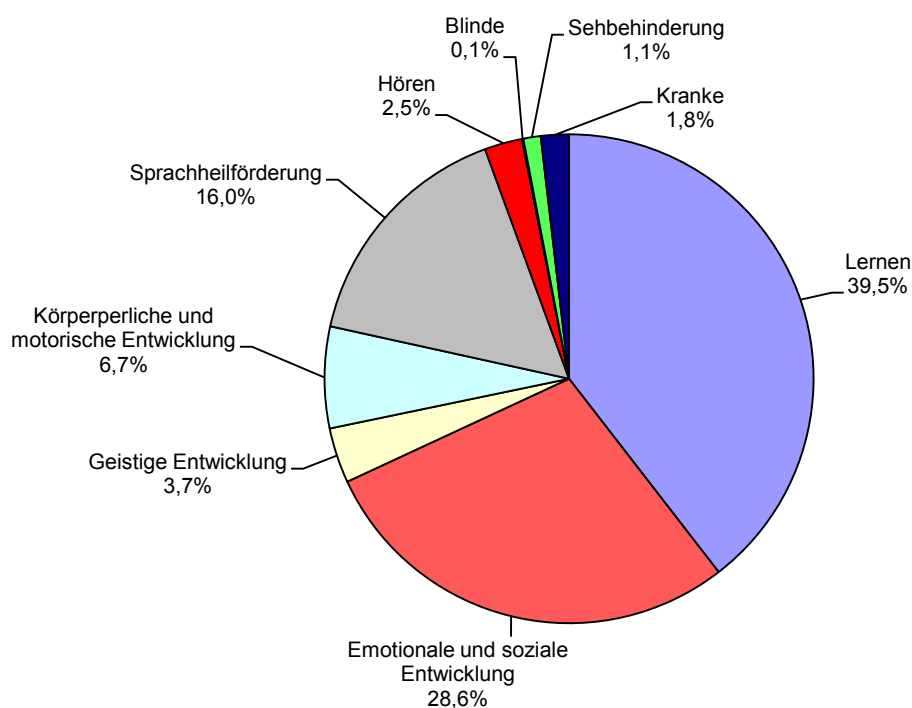

1. Schulen, Klassen, Schülerinnen und Schüler nach Schulamtsbezirken im Schuljahr 2012/13
— nur öffentliche Schulen —

Schulamtsbezirk	Schulen	Klassen	Grundschüler/innen			darunter an Gesamtschulen		
			insgesamt	darunter		insgesamt	darunter	
				weiblich	Ausländer		weiblich	Ausländer
Darmstadt, Wissenschaftsst. und Darmstadt-Dieburg	72	735	14 685	7 239	1 065	616	310	128
Frankfurt am Main, Stadt	76	1 009	20 868	10 296	3 201	301	145	40
Offenbach am Main, Stadt und Offenbach, Land	63	796	16 649	8 124	2 026	—	—	—
Wiesbaden, Landeshauptst. und Rheingau-Taunus-Kreis	67	747	15 320	7 474	1 251	508	228	45
Bergstraße und Odenwaldkreis	72	631	11 905	5 797	653	—	—	—
Groß-Gerau und Main-Taunus-Kreis	74	873	17 732	8 704	1 632	—	—	—
Hochtaunuskreis und Wetteraukreis	96	948	18 740	9 265	1 028	157	81	8
Main-Kinzig-Kreis	89	698	13 737	6 796	913	207	103	19
Reg.-Bez. D a r m s t a d t	609	6 437	129 636	63 695	11 769	1 789	867	240
Gießen und Vogelsbergkreis	75	609	11 271	5 519	395	270	143	6
Lahn-Dill-Kreis und Limburg-Weilburg	104	856	15 311	7 398	774	895	454	19
Marburg-Biedenkopf	65	463	8 212	4 017	290	490	246	33
Reg.-Bez. G i e ß e n	244	1 928	34 794	16 934	1 459	1 655	843	58
Kassel, documenta-Stadt und Kassel, Land	78	698	13 659	6 803	770	363	188	4
Fulda	64	430	7 925	3 906	249	—	—	—
Hersfeld-Rotenburg und Werra-Meißner-Kreis	51	395	7 212	3 571	184	—	—	—
Schwalm-Eder-Kreis und Waldeck-Frankenberg	92	635	11 619	5 696	279	298	149	5
Reg.-Bez. K a s s e l	285	2 158	40 415	19 976	1 482	661	337	9
Land H e s s e n	1 138	10 523	204 845	100 605	14 710	4 105	2 047	307

Grundschulen

2. Schulen, Klassen, Schülerinnen und Schüler

Lfd. Nr.	Schulamtsbezirk	Schulen, an denen Grundschüler/innen unterrichtet werden			Grundschulklassen		
		insgesamt	davon sind		insgesamt	davon an	
			Grund- schulen	Gesamt- schulen		Grund- schulen	Gesamt- schulen
1	Darmstadt, Wissenschaftsst. und Darmstadt-Dieburg	78	74	4	757	723	34
2	Frankfurt am Main, Stadt	91	86	5	1 152	1 119	33
3	Offenbach am Main, Stadt und Offenbach, Land	69	67	2	822	814	8
4	Wiesbaden, Landeshauptst. und Rheingau-Taunus-Kreis	77	71	6	803	765	38
5	Bergstraße und Odenwaldkreis	75	74	1	640	639	1
6	Groß-Gerau und Main-Taunus-Kreis	78	77	1	889	885	4
7	Hochtaunuskreis und Wetteraukreis	106	105	1	1 006	998	8
8	Main-Kinzig-Kreis	92	91	1	712	701	11
9	Reg.-Bez. D a r m s t a d t	666	645	21	6 781	6 644	137
10	Gießen und Vogelsbergkreis	78	75	3	630	603	27
11	Lahn-Dill-Kreis und Limburg-Weilburg	106	103	3	863	816	47
12	Marburg-Biedenkopf	68	66	2	469	445	24
13	Reg.-Bez. G i e ß e n	252	244	8	1 962	1 864	98
14	Kassel, documenta-Stadt und Kassel, Land	82	80	2	721	702	19
15	Fulda	66	65	1	443	437	6
16	Hersfeld-Rotenburg und Werra-Meißner-Kreis	52	51	1	399	395	4
17	Schwalm-Eder-Kreis und Waldeck-Frankenberg	92	90	2	635	618	17
18	Reg.-Bez. K a s s e l	292	286	6	2 198	2 152	46
19	Land H e s s e n	1 210	1 175	35	10 941	10 660	281

1) Einschl. Grundschülerinnen und Grundschüler an privaten Gesamtschulen.

nach Schulamtsbezirken im Schuljahr 2012/13

Grundschüler/innen									Von den Grund- schülern waren an privaten Schulen ¹⁾	Lfd. Nr.
insgesamt	darunter		an Grundschulen			an Gesamtschulen				
	weiblich	Ausländer	insgesamt	darunter		insgesamt	darunter			
				weiblich	Ausländer		weiblich	Ausländer		
15 146	7 470	1 077	14 413	7 104	944	733	366	133	461	1
23 535	11 645	3 584	22 961	11 355	3 468	574	290	116	2 667	2
17 077	8 327	2 032	16 980	8 279	2 032	97	48	—	428	3
16 487	8 078	1 280	15 711	7 704	1 232	776	374	48	1 167	4
12 025	5 851	693	12 013	5 845	693	12	6	—	120	5
18 037	8 840	1 650	17 963	8 804	1 649	74	36	1	305	6
19 687	9 669	1 087	19 530	9 588	1 079	157	81	8	947	7
14 036	6 948	916	13 829	6 845	897	207	103	19	299	8
136 030	66 828	12 319	133 400	65 524	11 994	2 630	1 304	325	6 394	9
11 749	5 748	401	11 243	5 505	392	506	243	9	478	10
15 374	7 420	775	14 479	6 966	756	895	454	19	63	11
8 398	4 096	291	7 908	3 850	258	490	246	33	186	12
35 521	17 264	1 467	33 630	16 321	1 406	1 891	943	61	727	13
14 138	7 045	784	13 775	6 857	780	363	188	4	479	14
8 191	4 045	258	8 067	3 983	257	124	62	1	266	15
7 273	3 600	184	7 212	3 571	184	61	29	—	61	16
11 619	5 696	279	11 321	5 547	274	298	149	5	—	17
41 221	20 386	1 505	40 375	19 958	1 495	846	428	10	806	18
212 772	104 478	15 291	207 405	101 803	14 895	5 367	2 675	396	7 927	19

Grundschulen

3. Schulanfängerinnen und Schulanfänger sowie Kinder und Lehrkräfte

Lfd. Nr	Schulamtsbezirk	Schulanfänger/innen des Schuljahres 2012/13			davon	
					vorzeitige Einschulungen	
		insgesamt	darunter		Kinder der Eingangsstufen	Kannkinder
			weiblich	Ausländer		
1	Darmstadt, Wissenschaftsst. und Darmstadt-Dieburg	3 407	1 665	175	124	240
2	Frankfurt am Main, Stadt	5 745	2 856	700	332	447
3	Offenbach am Main, Stadt und Offenbach, Land	4 109	2 021	423	118	255
4	Wiesbaden, Landeshauptst. und Rheingau-Taunus-Kreis	3 711	1 849	246	250	378
5	Bergstraße und Odenwaldkreis	2 761	1 350	161	42	150
6	Groß-Gerau und Main-Taunus-Kreis	4 205	2 065	300	215	317
7	Hochtaunuskreis und Wetteraukreis	4 598	2 283	204	536	344
8	Main-Kinzig-Kreis	3 296	1 648	178	—	174
9	Reg.-Bez. D a r m s t a d t	31 832	15 737	2 387	1 617	2 305
10	Gießen und Vogelsbergkreis	2 607	1 250	84	84	147
11	Lahn-Dill-Kreis und Limburg-Weilburg	3 328	1 561	143	204	203
12	Marburg-Biedenkopf	1 875	928	56	100	112
13	Reg.-Bez. G i e ß e n	7 810	3 739	283	388	462
14	Kassel, documenta-Stadt und Kassel, Land	3 296	1 641	163	186	189
15	Fulda	1 914	951	58	35	104
16	Hersfeld-Rotenburg und Werra-Meißner-Kreis	1 728	864	39	—	97
17	Schwalm-Eder-Kreis und Waldeck-Frankenberg	2 664	1 314	51	113	149
18	Reg.-Bez. K a s s e l	9 602	4 770	311	334	539
	a	49 244	24 246	2 981	2 339	3 306
19	Land H e s s e n	b	608	90	117	101
	c	50 472	24 854	3 071	2 456	3 407

a) = Summe der Schülerinnen und Schüler an Grundschulen.— b) = Summe der Grundschülerinnen und Grundschüler an Gesamtschulen. — c) = Summe a + b.

in Vorklassen nach Schulamtsbezirken im Schuljahr 2012/13

waren		Vorklassen an Grundschulen sowie Kinder und hauptamtliche Lehrkräfte in Vorklassen								Lfd. Nr
Schüler/innen, die im Herbst 2012 schulpflichtig waren und eingeschult wurden	Schüler/innen, die im Herbst 2011 schulpflichtig waren und im Herbst 2011 eingeschult wurden	Schulen	Vor-klassen	Kinder			Hauptamtliche Lehrkräfte			
				insgesamt	darunter		insgesamt	weiblich		
					weiblich	Ausländer				
2 808	235	15	15	189	51	37	17	16	1	
4 499	467	30	34	423	172	128	44	41	2	
3 380	356	24	25	322	101	80	32	29	3	
2 837	246	15	15	172	64	36	19	18	4	
2 348	221	11	11	131	38	21	14	13	5	
3 393	280	16	17	223	88	52	22	19	6	
3 412	306	17	17	227	79	40	22	20	7	
2 774	348	22	25	312	105	47	29	28	8	
25 451	2 459	150	159	1 999	698	441	199	184	9	
2 080	296	19	19	235	80	13	23	21	10	
2 594	327	15	15	186	68	23	23	20	11	
1 519	144	6	8	101	33	5	6	6	12	
6 193	767	40	42	522	181	41	52	47	13	
2 583	338	16	17	214	69	30	21	17	14	
1 564	211	10	11	153	62	7	15	15	15	
1 436	195	11	13	174	63	10	19	17	16	
2 163	239	13	13	172	50	3	18	17	17	
7 746	983	50	54	713	244	50	73	66	18	
39 390	4 209	240	255	3 234	1 123	532	324	297		
902	108	7	6	73	19	11	8	7	19	
40 292	4 317	247	261	3 307	1 142	543	332	304		

4. Deutsche und ausländische Schülerinnen und Schüler, die im Schuljahr 2012/13 die gleiche Jahrgangsstufe besuchen wie im Vorjahr, nach Schulamtsbezirken und Jahrgangsstufen

Schulamtsbezirk	Wiederholer/innen			davon waren in der . . . Jahrgangsstufe								
	ins- gesamt	darunter		1.		2.		3.		4.		
		weib- lich	Aus- länder	ins- gesamt	Aus- länder	ins- gesamt	Aus- länder	ins- gesamt	Aus- länder	ins- gesamt	Aus- länder	
Darmstadt, Wissenschaftsst. und Darmstadt-Dieburg	158	73	25	48	7	50	9	44	8	16	1	
Frankfurt am Main, Stadt	284	136	70	95	21	62	16	92	25	35	8	
Offenbach am Main, Stadt und Offenbach, Land	192	81	53	63	16	42	15	56	13	31	9	
Wiesbaden, Landeshauptst. und Rheingau-Taunus-Kreis	128	57	23	40	6	37	4	39	11	12	2	
Bergstraße und Odenwaldkreis	136	57	21	53	6	36	5	36	7	11	3	
Groß-Gerau und Main-Taunus-Kreis	156	71	46	43	13	49	17	40	9	24	7	
Hochtaunuskreis und Wetteraukreis	180	80	21	62	6	51	7	45	7	22	1	
Main-Kinzig-Kreis	188	90	32	52	11	54	6	52	9	30	6	
Reg.-Bez. D a r m s t a d t	1 422	645	291	456	86	381	79	404	89	181	37	
Gießen und Vogelsbergkreis	115	48	6	40	5	22	1	36	—	17	—	
Lahn-Dill-Kreis und Limburg-Weilburg	197	88	32	56	6	64	11	44	6	33	9	
Marburg-Biedenkopf	59	31	3	11	—	15	1	21	2	12	—	
Reg.-Bez. G i e ß e n	371	167	41	107	11	101	13	101	8	62	9	
Kassel, documenta-Stadt und Kassel, Land	146	69	19	56	11	33	4	38	2	19	2	
Fulda	93	45	7	41	4	17	—	25	2	10	1	
Hersfeld-Rotenburg und Werra-Meißner-Kreis	61	27	5	27	2	14	2	13	1	7	—	
Schwalm-Eder-Kreis und Waldeck-Frankenberg	109	39	6	45	3	26	1	28	2	10	—	
Reg.-Bez. K a s s e l	409	180	37	169	20	90	7	104	7	46	3	
Land H e s s e n	a	2 202	992	369	732	117	572	99	609	104	289	49
	b	79	29	10	14	4	21	1	23	4	21	1
	c	2 281	1 021	379	746	121	593	100	632	108	310	50

a) = Summe der Schülerinnen und Schüler an Grundschulen. — b) = Summe der Grundschülerinnen und Grundschüler an Gesamtschulen. — c) = Summe a + b.

Grundschulen

5. Schülerinnen und Schüler nach Schulamtsbezirken, Jahrgangsstufen und Geschlecht im Schuljahr 2012/13

Schulamtsbezirk	Schüler/ innen		davon im/ in der									
			1. Jahr der Eingangsstufe		1. Jahrgangs- stufe und 2. Jahr der Ein- gangsstufe		2. Jahr- gangsstufe		3. Jahr- gangsstufe		4. Jahr- gangsstufe	
	ins- gesamt	weib- lich	ins- gesamt	weib- lich	ins- gesamt	weib- lich	ins- gesamt	weib- lich	ins- gesamt	weib- lich	ins- gesamt	weib- lich
Darmstadt, Wissenschaftsst. und Darmstadt-Dieburg	14 413	7 104	107	59	3 466	1 682	3 681	1 807	3 493	1 746	3 666	1 810
Frankfurt am Main, Stadt	22 961	11 355	327	174	5 825	2 881	5 915	2 916	5 503	2 723	5 391	2 661
Offenbach am Main, Stadt und Offenbach, Land	16 980	8 279	110	42	4 162	2 059	4 419	2 226	4 106	1 932	4 183	2 020
Wiesbaden, Landeshauptst. und Rheingau-Taunus-Kreis	15 711	7 704	244	120	3 759	1 878	4 029	1 955	3 860	1 871	3 819	1 880
Bergstraße und Odenwaldkreis	12 013	5 845	42	25	2 815	1 357	3 074	1 517	2 987	1 456	3 095	1 490
Groß-Gerau und Main-Taunus-Kreis	17 963	8 804	212	99	4 225	2 079	4 664	2 288	4 395	2 142	4 467	2 196
Hochtaunuskreis und Wetteraukreis	19 530	9 588	522	265	4 635	2 285	4 790	2 336	4 762	2 325	4 821	2 377
Main-Kinzig-Kreis	13 829	6 845	—	—	3 348	1 678	3 406	1 706	3 473	1 659	3 602	1 802
Reg.-Bez. D a r m s t a d t	133 400	65 524	1 564	784	32 235	15 899	33 978	16 751	32 579	15 854	33 044	16 236
Gießen und Vogelsbergkreis	11 243	5 505	81	36	2 635	1 258	2 816	1 401	2 836	1 354	2 875	1 456
Lahn-Dill-Kreis und Limburg-Weilburg	14 479	6 966	202	105	3 368	1 574	3 611	1 762	3 575	1 705	3 723	1 820
Marburg-Biedenkopf	7 908	3 850	93	40	1 849	918	2 017	1 010	1 951	894	1 998	988
Reg.-Bez. G i e ß e n	33 630	16 321	376	181	7 852	3 750	8 444	4 173	8 362	3 953	8 596	4 264
Kassel, documenta-Stadt und Kassel, Land	13 775	6 857	147	72	3 322	1 672	3 439	1 698	3 394	1 728	3 473	1 687
Fulda	8 067	3 983	33	12	1 947	981	2 013	982	2 043	1 004	2 031	1 004
Hersfeld-Rotenburg und Werra-Meißner-Kreis	7 212	3 571	—	—	1 754	875	1 870	933	1 765	868	1 823	895
Schwalm-Eder-Kreis und Waldeck-Frankenberg	11 321	5 547	110	44	2 714	1 348	2 742	1 339	2 815	1 353	2 940	1 463
Reg.-Bez. K a s s e l	40 375	19 958	290	128	9 737	4 876	10 064	4 952	10 017	4 953	10 267	5 049
Land H e s s e n	a	207 405	101 803	2 230	1 093	49 824	24 525	52 486	25 876	50 958	24 760	51 907
	b	5 367	2 675	116	56	1 252	624	1 374	655	1 294	645	1 331
	c	212 772	104 478	2 346	1 149	51 076	25 149	53 860	26 531	52 252	25 405	53 238

a) = Summe der Schülerinnen und Schüler an Grundschulen. — b) = Summe der Grundschülerinnen und Grundschüler an Gesamtschulen. — c) = Summe a + b.

Grundschulen

6. Teilnehmerinnen und Teilnehmer am englischen Sprachunterricht nach Schulamtsbezirken, Jahrgangsstufen und Geschlecht im Schuljahr 2012/13

Schulamtsbezirk	Teilnehmer/innen		davon in der . . . Jahrgangsstufe			
			3.		4.	
	insgesamt	weiblich	insgesamt	weiblich	insgesamt	weiblich
Darmstadt, Wissenschaftsst. und Darmstadt-Dieburg	7 159	3 556	3 493	1 746	3 666	1 810
Frankfurt am Main, Stadt	10 491	5 179	5 264	2 592	5 227	2 587
Offenbach am Main, Stadt und Offenbach, Land	8 289	3 952	4 106	1 932	4 183	2 020
Wiesbaden, Landeshauptst. und Rheingau-Taunus-Kreis	7 679	3 751	3 860	1 871	3 819	1 880
Bergstraße und Odenwaldkreis	6 061	2 931	2 975	1 448	3 086	1 483
Groß-Gerau und Main-Taunus-Kreis	8 844	4 331	4 390	2 142	4 454	2 189
Hochtaunuskreis und Wetteraukreis	9 549	4 680	4 741	2 313	4 808	2 367
Main-Kinzig-Kreis	7 064	3 457	3 470	1 659	3 594	1 798
Reg.-Bez. D a r m s t a d t	65 136	31 837	32 299	15 703	32 837	16 134
Gießen und Vogelsbergkreis	5 711	2 810	2 836	1 354	2 875	1 456
Lahn-Dill-Kreis und Limburg-Weilburg	7 267	3 502	3 573	1 704	3 694	1 798
Marburg-Biedenkopf	3 949	1 882	1 951	894	1 998	988
Reg.-Bez. G i e ß e n	16 927	8 194	8 360	3 952	8 567	4 242
Kassel, documenta-Stadt und Kassel, Land	6 867	3 415	3 394	1 728	3 473	1 687
Fulda	4 064	2 002	2 043	1 004	2 021	998
Hersfeld-Rotenburg und Werra-Meißner-Kreis	3 625	1 780	1 782	877	1 843	903
Schwalm-Eder-Kreis und Waldeck-Frankenberg	5 755	2 816	2 815	1 353	2 940	1 463
Reg.-Bez. K a s s e l	20 311	10 013	10 034	4 962	10 277	5 051
a	102 374	50 044	50 693	24 617	51 681	25 427
Land H e s s e n	b	2 548	1 303	616	1 311	687
c	104 922	51 347	51 930	25 233	52 992	26 114

a) = Summe der Schülerinnen und Schüler an Grundschulen. — b) = Summe der Grundschülerinnen und Grundschüler an Gesamtschulen. — c) = Summe a + b.

Grundschulen

7. Teilnehmerinnen und Teilnehmer am französischen Sprachunterricht nach Schulamtsbezirken, Jahrgangsstufen und Geschlecht im Schuljahr 2012/13

Schulamtsbezirk	Teilnehmer/innen		davon in der . . . Jahrgangsstufe			
			3.		4.	
	insgesamt	weiblich	insgesamt	weiblich	insgesamt	weiblich
Darmstadt, Wissenschaftsst. und Darmstadt-Dieburg	118	58	56	23	62	35
Frankfurt am Main, Stadt	582	288	239	124	343	164
Offenbach am Main, Stadt und Offenbach, Land	176	88	30	14	146	74
Wiesbaden, Landeshauptst. und Rheingau-Taunus-Kreis	61	30	33	14	28	16
Bergstraße und Odenwaldkreis	22	9	10	3	12	6
Groß-Gerau und Main-Taunus-Kreis	22	8	9	4	13	4
Hochtaunuskreis und Wetteraukreis	205	112	71	37	134	75
Main-Kinzig-Kreis	50	33	35	25	15	8
Reg.-Bez. D a r m s t a d t	1 236	626	483	244	753	382
Gießen und Vogelsbergkreis	—	—	—	—	—	—
Lahn-Dill-Kreis und Limburg-Weilburg	53	33	—	—	53	33
Marburg-Biedenkopf	84	42	42	20	42	22
Reg.-Bez. G i e ß e n	137	75	42	20	95	55
Kassel, documenta-Stadt und Kassel, Land	86	48	11	6	75	42
Fulda	—	—	—	—	—	—
Hersfeld-Rotenburg und Werra-Meißner-Kreis	—	—	—	—	—	—
Schwalm-Eder-Kreis und Waldeck-Frankenberg	16	8	—	—	16	8
Reg.-Bez. K a s s e l	102	56	11	6	91	50
a	1 475	757	536	270	939	487
Land H e s s e n	b	90	57	29	33	15
c	1 565	801	593	299	972	502

a) = Summe der Schülerinnen und Schüler an Grundschulen. — b) = Summe der Grundschülerinnen und Grundschüler an Gesamtschulen. — c) = Summe a + b.

Hauptschulen

1. Schulen, Klassen, Schülerinnen und Schüler

Lfd. Nr.	Schulamtsbezirk	Schulen, an denen Hauptschüler/innen unterrichtet werden			Hauptschulklassen		
		insgesamt	davon sind		insgesamt	davon an	
			Haupt- schulen	Gesamt- schulen		Haupt- schulen	Gesamt- schulen
1	Darmstadt, Wissenschaftsst. und Darmstadt-Dieburg	19	4	15	74	10	64
2	Frankfurt am Main, Stadt	14	11	3	113	98	15
3	Offenbach am Main, Stadt und Offenbach, Land	18	9	9	123	67	56
4	Wiesbaden, Landeshauptst. und Rheingau-Taunus-Kreis	10	6	4	71	57	14
5	Bergstraße und Odenwaldkreis	20	13	7	108	61	47
6	Groß-Gerau und Main-Taunus-Kreis	13	6	7	66	34	32
7	Hochtaunuskreis und Wetteraukreis	24	14	10	129	70	59
8	Main-Kinzig-Kreis	17	14	3	111	88	23
9	Reg.-Bez. D a r m s t a d t	135	77	58	795	485	310
10	Gießen und Vogelsbergkreis	17	5	12	64	18	46
11	Lahn-Dill-Kreis und Limburg-Weilburg	26	16	10	144	93	51
12	Marburg-Biedenkopf	15	9	6	56	30	26
13	Reg.-Bez. G i e ß e n	58	30	28	264	141	123
14	Kassel, documenta-Stadt und Kassel, Land	14	2	12	65	8	57
15	Fulda	14	11	3	99	80	19
16	Hersfeld-Rotenburg und Werra-Meißner-Kreis	13	1	12	39	—	39
17	Schwalm-Eder-Kreis und Waldeck-Frankenberg	26	16	10	99	65	34
18	Reg.-Bez. K a s s e l	67	30	37	302	153	149
19	Land H e s s e n	260	137	123	1 361	779	582

1) Einschl. Hauptschülerinnen und Hauptschüler an privaten Gesamtschulen.

nach Schulamtsbezirken im Schuljahr 2012/13

Hauptschüler/innen									Von den Haupt- schülern waren an privaten Schulen ¹⁾	Lfd. Nr.
insgesamt	darunter		an Hauptschulen			an Gesamtschulen				
	weiblich	Ausländer	insgesamt	darunter		insgesamt	darunter			
				weiblich	Ausländer		weiblich	Ausländer		
1 554	677	453	219	95	46	1 335	582	407	—	1
2 051	893	1 112	1 822	801	1 034	229	92	78	—	2
2 120	849	1 013	1 189	481	584	931	368	429	28	3
1 495	590	563	1 191	467	473	304	123	90	—	4
1 857	794	515	1 045	436	263	812	358	252	—	5
1 194	510	501	618	272	292	576	238	209	—	6
2 178	914	539	1 168	499	263	1 010	415	276	—	7
1 937	830	538	1 556	674	419	381	156	119	—	8
14 386	6 057	5 234	8 808	3 725	3 374	5 578	2 332	1 860	28	9
1 145	459	229	339	137	59	806	322	170	—	10
2 455	990	660	1 539	618	420	916	372	240	—	11
892	340	187	503	209	96	389	131	91	—	12
4 492	1 789	1 076	2 381	964	575	2 111	825	501	—	13
1 189	508	348	145	59	48	1 044	449	300	—	14
1 761	735	277	1 450	621	266	311	114	11	—	15
738	287	52	23	7	—	715	280	52	—	16
1 905	811	222	1 207	515	148	698	296	74	25	17
5 593	2 341	899	2 825	1 202	462	2 768	1 139	437	25	18
24 471	10 187	7 209	14 014	5 891	4 411	10 457	4 296	2 798	53	19

Hauptschulen

**2. Schülerinnen und Schüler nach Schulamtsbezirken, Jahrgangsstufen und Geschlecht
im Schuljahr 2012/13**

Schulamtsbezirk	Schüler/ innen		davon in der . . . Jahrgangsstufe												
			5.		6.		7.		8.		9.		10.		
	insg.	weibl.	insg.	weibl.	insg.	weibl.	insg.	weibl.	insg.	weibl.	insg.	weibl.	insg.	weibl.	
Darmstadt, Wissenschaftsst. und Darmstadt-Dieburg	219	95	14	9	13	5	60	22	74	34	58	25	—	—	
Frankfurt am Main, Stadt	1 822	801	212	100	221	97	365	150	423	174	449	209	152	71	
Offenbach am Main, Stadt und Offenbach, Land	1 189	481	64	26	69	28	295	111	366	141	395	175	—	—	
Wiesbaden, Landeshauptst. und Rheingau-Taunus-Kreis	1 191	467	119	47	163	57	192	68	306	118	292	127	119	50	
Bergstraße und Odenwaldkreis	1 045	436	111	53	151	60	182	76	312	129	289	118	—	—	
Groß-Gerau und Main-Taunus-Kreis	618	272	40	19	52	28	174	77	179	76	173	72	—	—	
Hochtaunuskreis und Wetteraukreis	1 168	499	89	39	108	44	245	103	342	142	369	167	15	4	
Main-Kinzig-Kreis	1 556	674	185	77	220	99	292	123	399	167	391	176	69	32	
Reg.-Bez. D a r m s t a d t	8 808	3 725	834	370	997	418	1 805	730	2 401	981	2 416	1 069	355	157	
Gießen und Vogelsbergkreis	339	137	—	—	—	—	99	41	115	46	109	39	16	11	
Lahn-Dill-Kreis und Limburg-Weilburg	1 539	618	116	53	159	76	353	128	425	169	448	172	38	20	
Marburg-Biedenkopf	503	209	—	—	—	—	133	54	144	68	179	68	47	19	
Reg.-Bez. G i e ß e n	2 381	964	116	53	159	76	585	223	684	283	736	279	101	50	
Kassel, documenta-Stadt und Kassel, Land	145	59	—	—	19	4	38	15	34	14	54	26	—	—	
Fulda	1 450	621	202	84	248	103	248	101	352	156	366	158	34	19	
Hersfeld-Rotenburg und Werra-Meißner-Kreis	23	7	—	—	—	—	9	1	14	6	—	—	—	—	
Schwalm-Eder-Kreis und Waldeck-Frankenberg	1 207	515	48	25	45	14	307	134	379	171	361	136	67	35	
Reg.-Bez. K a s s e l	2 825	1 202	250	109	312	121	602	251	779	347	781	320	101	54	
Land H e s s e n	a	14 014	5 891	1 200	532	1 468	615	2 992	1 204	3 864	1 611	3 933	1 668	557	261
	b	10 457	4 296	408	182	561	233	2 596	1 029	3 025	1 245	3 383	1 393	484	214
	c	24 471	10 187	1 608	714	2 029	848	5 588	2 233	6 889	2 856	7 316	3 061	1 041	475

a) = Summe der Schülerinnen und Schüler an Hauptschulen. — b) = Summe der Hauptschülerinnen und Hauptschüler an Gesamtschulen. — c) = Summe a + b.

3. Schulen, Klassen, Schülerinnen und Schüler nach Schulamtsbezirken im Schuljahr 2012/13
— nur öffentliche Schulen —

Schulamtsbezirk	Schulen	Klassen	Hauptschüler/innen			darunter an Gesamtschulen		
			insgesamt	darunter		insgesamt	darunter	
				weiblich	Ausländer		weiblich	Ausländer
Darmstadt, Wissenschaftsst. und Darmstadt-Dieburg	19	74	1 554	677	453	1 335	582	407
Frankfurt am Main, Stadt	14	113	2 051	893	1 112	229	92	78
Offenbach am Main, Stadt und Offenbach, Land	17	119	2 092	837	1 009	931	368	429
Wiesbaden, Landeshauptst. und Rheingau-Taunus-Kreis	10	71	1 495	590	563	304	123	90
Bergstraße und Odenwaldkreis	20	108	1 857	794	515	812	358	252
Groß-Gerau und Main-Taunus-Kreis	13	66	1 194	510	501	576	238	209
Hochtaunuskreis und Wetteraukreis	24	129	2 178	914	539	1 010	415	276
Main-Kinzig-Kreis	17	111	1 937	830	538	381	156	119
Reg.-Bez. D a r m s t a d t	134	791	14 358	6 045	5 230	5 578	2 332	1 860
Gießen und Vogelsbergkreis	17	64	1 145	459	229	806	322	170
Lahn-Dill-Kreis und Limburg-Weilburg	26	144	2 455	990	660	916	372	240
Marburg-Biedenkopf	15	56	892	340	187	389	131	91
Reg.-Bez. G i e ß e n	58	264	4 492	1 789	1 076	2 111	825	501
Kassel, documenta-Stadt und Kassel, Land	14	65	1 189	508	348	1 044	449	300
Fulda	14	99	1 761	735	277	311	114	11
Hersfeld-Rotenburg und Werra-Meißner-Kreis	13	39	738	287	52	715	280	52
Schwalm-Eder-Kreis und Waldeck-Frankenberg	25	97	1 880	802	221	673	287	73
Reg.-Bez. K a s s e l	66	300	5 568	2 332	898	2 743	1 130	436
Land H e s s e n	258	1 355	24 418	10 166	7 204	10 432	4 287	2 797

Hauptschulen

4. Schulentlassene am Ende des Schuljahres 20011/12

Lfd. Nr	Schulamtsbezirk	Schulentlassene			davon		
					Ab-		
					ohne Hauptschulabschluss		
		insgesamt	darunter		insgesamt	darunter	
			weiblich	Ausländer		weiblich	Ausländer
1	Darmstadt, Wissenschaftsst. und Darmstadt-Dieburg	76	29	17	4	1	—
2	Frankfurt am Main, Stadt	491	211	242	90	36	54
3	Offenbach am Main, Stadt und Offenbach, Land	350	149	164	52	21	30
4	Wiesbaden, Landeshauptst. und Rheingau-Taunus-Kreis	393	161	172	89	37	51
5	Bergstraße und Odenwaldkreis	286	135	59	38	18	7
6	Groß-Gerau und Main-Taunus-Kreis	179	91	85	29	19	13
7	Hochtaunuskreis und Wetteraukreis	360	138	67	23	6	4
8	Main-Kinzig-Kreis	351	154	104	51	23	16
9	Reg.-Bez. D a r m s t a d t	2 486	1 068	910	376	161	175
10	Gießen und Vogelsbergkreis	138	62	22	13	5	3
11	Lahn-Dill-Kreis und Limburg-Weilburg	513	221	129	56	17	22
12	Marburg-Biedenkopf	232	101	34	13	4	2
13	Reg.-Bez. G i e ß e n	883	384	185	82	26	27
14	Kassel, documenta-Stadt und Kassel, Land	38	14	13	5	3	1
15	Fulda	408	165	53	34	16	2
16	Hersfeld-Rotenburg und Werra-Meißner-Kreis	6	2	—	—	—	—
17	Schwalm-Eder-Kreis und Waldeck-Frankenberg	449	175	46	33	15	6
18	Reg.-Bez. K a s s e l	901	356	112	72	34	9
	a	4 270	1 808	1 207	530	221	211
19	Land H e s s e n	b	3 732	1 562	322	128	109
	c	8 002	3 370	2 098	852	349	320

a) = Summe der Schülerinnen und Schüler an Hauptschulen. — b) = Summe der Hauptschülerinnen und Hauptschüler an Gesamtschulen. — c) = Summe a + b.

nach Schulamtsbezirken, Art des Abschlusses und Geschlecht

waren									Lfd. Nr
gänge									
mit Hauptschulabschluss			mit qualifizierendem Hauptschulabschluss			mit Realschulabschluss			
insgesamt	darunter		insgesamt	darunter		insgesamt	darunter		
	weiblich	Ausländer		weiblich	Ausländer		weiblich	Ausländer	
19	5	6	53	23	11	—	—	—	1
110	49	51	169	69	71	122	57	66	2
106	39	49	192	89	85	—	—	—	3
153	64	69	68	24	15	83	36	37	4
64	26	13	184	91	39	—	—	—	5
48	21	24	102	51	48	—	—	—	6
86	30	21	243	97	40	8	5	2	7
99	38	39	178	79	46	23	14	3	8
685	272	272	1 189	523	355	236	112	108	9
39	13	7	70	39	11	16	5	1	10
178	77	48	213	99	44	66	28	15	11
84	38	13	116	52	16	19	7	3	12
301	128	68	399	190	71	101	40	19	13
7	1	2	26	10	10	—	—	—	14
107	43	17	252	98	27	15	8	7	15
2	1	—	4	1	—	—	—	—	16
168	59	16	192	71	21	56	30	3	17
284	104	35	474	180	58	71	38	10	18
1 270	504	375	2 062	893	484	408	190	137	19
1 224	460	275	1 864	829	419	322	145	88	
2 494	964	650	3 926	1 722	903	730	335	225	

Mittelstufenschulen

1. Schulen, Klassen, Schülerinnen und Schüler

Lfd. Nr.	Schulamtsbezirk	Schulen, an denen Mittelstufenschüler/innen unterrichtet werden			Mittelstufenschulenklassen		
		insgesamt	davon sind		insgesamt	davon an	
			Mittelstufen- schulen	Gesamt- schulen		Mittelstufen- schulen	Gesamt- schulen
1	Darmstadt, Wissenschaftsst. und Darmstadt-Dieburg	3	2	1	15	9	6
2	Frankfurt am Main, Stadt	—	—	—	—	—	—
3	Offenbach am Main, Stadt und Offenbach, Land	—	—	—	—	—	—
4	Wiesbaden, Landeshauptst. und Rheingau-Taunus-Kreis	—	—	—	—	—	—
5	Bergstraße und Odenwaldkreis	2	2	—	17	17	—
6	Groß-Gerau und Main-Taunus-Kreis	—	—	—	—	—	—
7	Hochtaunuskreis und Wetteraukreis	—	—	—	—	—	—
8	Main-Kinzig-Kreis	—	—	—	—	—	—
9	Reg.-Bez. D a r m s t a d t	5	4	1	32	26	6
10	Gießen und Vogelsbergkreis	2	1	1	8	3	5
11	Lahn-Dill-Kreis und Limburg-Weilburg	5	3	2	33	21	12
12	Marburg-Biedenkopf	3	2	1	15	12	3
13	Reg.-Bez. G i e ß e n	10	6	4	56	36	20
14	Kassel, documenta-Stadt und Kassel, Land	1	1	—	2	2	—
15	Fulda	—	—	—	—	—	—
16	Hersfeld-Rotenburg und Werra-Meißner-Kreis	1	—	1	6	—	6
17	Schwalm-Eder-Kreis und Waldeck-Frankenberg	3	3	—	17	17	—
18	Reg.-Bez. K a s s e l	5	4	1	25	19	6
19	Land H e s s e n	20	14	6	113	81	32

1) Einschl. Mittelstufeschülerinnen und Mittelstufeschüler an privaten Gesamtschulen.

nach Schulamtsbezirken im Schuljahr 2012/13

Mittelstufenschüler/innen									Von den Mittelstufen- schülern waren an privaten Schulen ¹⁾	Lfd. Nr.
insgesamt	darunter		an Mittelstufenschulen			an Gesamtschulen				
	weiblich	Ausländer	insgesamt	darunter		insgesamt	darunter			
				weiblich	Ausländer		weiblich	Ausländer		
283	133	38	174	78	16	109	55	22	—	1
—	—	—	—	—	—	—	—	—	—	2
—	—	—	—	—	—	—	—	—	—	3
—	—	—	—	—	—	—	—	—	—	4
383	185	74	383	185	74	—	—	—	—	5
—	—	—	—	—	—	—	—	—	—	6
—	—	—	—	—	—	—	—	—	—	7
—	—	—	—	—	—	—	—	—	—	8
666	318	112	557	263	90	109	55	22	—	9
134	56	9	51	19	6	83	37	3	—	10
731	344	94	457	221	57	274	123	37	—	11
327	166	37	272	139	36	55	27	1	—	12
1 192	566	140	780	379	99	412	187	41	—	13
44	24	11	44	24	11	—	—	—	—	14
—	—	—	—	—	—	—	—	—	—	15
126	60	4	—	—	—	126	60	4	—	16
407	177	41	407	177	41	—	—	—	—	17
577	261	56	451	201	52	126	60	4	—	18
2 435	1 145	308	1 788	843	241	647	302	67	—	19

Mittelstufenschulen

**2. Schülerinnen und Schüler nach Schulamtsbezirken, Jahrgangsstufen und Geschlecht
im Schuljahr 2012/13**

Schulamtsbezirk	Schüler/ innen		davon in der . . . Jahrgangsstufe											
			5.		6.		7.		8.		9.		10.	
	insg.	weibl.	insg.	weibl.	insg.	weibl.	insg.	weibl.	insg.	weibl.	insg.	weibl.	insg.	weibl.
Darmstadt, Wissenschaftsst. und Darmstadt-Dieburg	174	78	82	34	92	44	—	—	—	—	—	—	—	—
Frankfurt am Main, Stadt	—	—	—	—	—	—	—	—	—	—	—	—	—	—
Offenbach am Main, Stadt und Offenbach, Land	—	—	—	—	—	—	—	—	—	—	—	—	—	—
Wiesbaden, Landeshauptst. und Rheingau-Taunus-Kreis	—	—	—	—	—	—	—	—	—	—	—	—	—	—
Bergstraße und Odenwaldkreis	383	185	154	78	136	64	93	43	—	—	—	—	—	—
Groß-Gerau und Main-Taunus-Kreis	—	—	—	—	—	—	—	—	—	—	—	—	—	—
Hochtaunuskreis und Wetteraukreis	—	—	—	—	—	—	—	—	—	—	—	—	—	—
Main-Kinzig-Kreis	—	—	—	—	—	—	—	—	—	—	—	—	—	—
Reg.-Bez. D a r m s t a d t	557	263	236	112	228	108	93	43	—	—	—	—	—	—
Gießen und Vogelsbergkreis	51	19	22	7	29	12	—	—	—	—	—	—	—	—
Lahn-Dill-Kreis und Limburg-Weilburg	457	221	217	112	240	109	—	—	—	—	—	—	—	—
Marburg-Biedenkopf	272	139	46	25	89	57	97	39	40	18	—	—	—	—
Reg.-Bez. G i e ß e n	780	379	285	144	358	178	97	39	40	18	—	—	—	—
Kassel, documenta-Stadt und Kassel, Land	44	24	44	24	—	—	—	—	—	—	—	—	—	—
Fulda	—	—	—	—	—	—	—	—	—	—	—	—	—	—
Hersfeld-Rotenburg und Werra-Meißner-Kreis	—	—	—	—	—	—	—	—	—	—	—	—	—	—
Schwalm-Eder-Kreis und Waldeck-Frankenberg	407	177	190	89	217	88	—	—	—	—	—	—	—	—
Reg.-Bez. K a s s e l	451	201	234	113	217	88	—	—	—	—	—	—	—	—
Land H e s s e n	a	1 788	843	755	369	803	374	190	82	40	18	—	—	—
	b	647	302	354	163	293	139	—	—	—	—	—	—	—
	c	2 435	1 145	1 109	532	1 096	513	190	82	40	18	—	—	—

a) = Summe der Schülerinnen und Schüler an Mittelstufenschulen. — b) = Summe der Mittelstufeschülerinnen und Mittelstufeschüler an Gesamtschulen. — c) = Summe a + b.

3. Schulen, Klassen, Schülerinnen und Schüler nach Schulamtsbezirken im Schuljahr 2012/13
— nur öffentliche Schulen —

Schulamtsbezirk	Schulen	Klassen	Mittelstufenschüler/innen			darunter an Gesamtschulen		
			insgesamt	darunter		insgesamt	darunter	
				weiblich	Ausländer		weiblich	Ausländer
Darmstadt, Wissenschaftsst. und Darmstadt-Dieburg	3	15	283	133	38	109	55	22
Frankfurt am Main, Stadt	—	—	—	—	—	—	—	—
Offenbach am Main, Stadt und Offenbach, Land	—	—	—	—	—	—	—	—
Wiesbaden, Landeshauptst. und Rheingau-Taunus-Kreis	—	—	—	—	—	—	—	—
Bergstraße und Odenwaldkreis	2	17	383	185	74	—	—	—
Groß-Gerau und Main-Taunus-Kreis	—	—	—	—	—	—	—	—
Hochtaunuskreis und Wetteraukreis	—	—	—	—	—	—	—	—
Main-Kinzig-Kreis	—	—	—	—	—	—	—	—
Reg.-Bez. D a r m s t a d t	5	32	666	318	112	109	55	22
Gießen und Vogelsbergkreis	2	8	134	56	9	83	37	3
Lahn-Dill-Kreis und Limburg-Weilburg	5	33	731	344	94	274	123	37
Marburg-Biedenkopf	3	15	327	166	37	55	27	1
Reg.-Bez. G i e ß e n	10	56	1 192	566	140	412	187	41
Kassel, documenta-Stadt und Kassel, Land	1	2	44	24	11	—	—	—
Fulda	—	—	—	—	—	—	—	—
Hersfeld-Rotenburg und Werra-Meißner-Kreis	1	6	126	60	4	126	60	4
Schwalm-Eder-Kreis und Waldeck-Frankenberg	3	17	407	177	41	—	—	—
Reg.-Bez. K a s s e l	5	25	577	261	56	126	60	4
Land H e s s e n	20	113	2 435	1 145	308	647	302	67

Förderstufen

**1. Schulen, Kerngruppen, Schülerinnen und Schüler in Förderstufen nach Schulamtsbezirken
im Schuljahr 2012/13**

Schulamtsbezirk	Schulen mit Förderstufen			Kerngruppen			Schüler/innen in Förderstufen		
	ins- gesamt	davon an		ins- gesamt	davon an		ins- gesamt	davon an	
		Gesamt- schulen	sonstigen Schulen		Gesamt- schulen	sonstigen Schulen		Gesamt- schulen	sonstigen Schulen
Darmstadt, Wissenschaftsst. und Darmstadt-Dieburg	12	11	1	71	66	5	1 566	1 463	103
Frankfurt am Main, Stadt	3	1	2	12	6	6	218	145	73
Offenbach am Main, Stadt und Offenbach, Land	8	3	5	57	29	28	1 370	762	608
Wiesbaden, Landeshauptst. und Rheingau-Taunus-Kreis	—	—	—	—	—	—	—	—	—
Bergstraße und Odenwaldkreis	—	—	—	—	—	—	—	—	—
Groß-Gerau und Main-Taunus-Kreis	6	1	5	36	7	29	777	167	610
Hochtaunuskreis und Wetteraukreis	12	6	6	82	54	28	1 940	1 333	607
Main-Kinzig-Kreis	4	—	4	14	—	14	317	—	317
Reg.-Bez. D a r m s t a d t	45	22	23	272	162	110	6 188	3 870	2 318
Gießen und Vogelsbergkreis	15	10	5	84	66	18	1 721	1 399	322
Lahn-Dill-Kreis und Limburg-Weilburg	8	3	5	39	18	21	776	350	426
Marburg-Biedenkopf	15	4	11	93	47	46	1 923	1 055	868
Reg.-Bez. G i e ß e n	38	17	21	216	131	85	4 420	2 804	1 616
Kassel, documenta-Stadt und Kassel, Land	14	11	3	81	75	6	1 705	1 610	95
Fulda	5	3	2	24	22	2	532	509	23
Hersfeld-Rotenburg und Werra-Meißner-Kreis	12	11	1	62	60	2	1 346	1 300	46
Schwalm-Eder-Kreis und Waldeck-Frankenberg	17	7	10	94	49	45	1 980	1 118	862
Reg.-Bez. K a s s e l	48	32	16	261	206	55	5 563	4 537	1 026
Land H e s s e n	131	71	60	749	499	250	16 171	11 211	4 960

2. Schulen, Kerngruppen, Schülerinnen und Schüler nach Schulamtsbezirken im Schuljahr 2012/13
— nur öffentliche Schulen —

Schulamtsbezirk	Schulen mit Förder- stufen	Kern- gruppen	Förderstufenschüler/innen			darunter an Gesamtschulen		
			insgesamt	darunter		insgesamt	darunter	
				weiblich	Ausländer		weiblich	Ausländer
Darmstadt, Wissenschaftsst. und Darmstadt-Dieburg	12	71	1 566	732	221	1 463	686	216
Frankfurt am Main, Stadt	1	6	145	63	24	145	63	24
Offenbach am Main, Stadt und Offenbach, Land	6	51	1 245	559	313	653	317	93
Wiesbaden, Landeshauptst. und Rheingau-Taunus-Kreis	—	—	—	—	—	—	—	—
Bergstraße und Odenwaldkreis	—	—	—	—	—	—	—	—
Groß-Gerau und Main-Taunus-Kreis	6	36	777	362	137	167	85	45
Hochtaunuskreis und Wetteraukreis	12	82	1 940	889	178	1 333	602	122
Main-Kinzig-Kreis	3	14	301	136	38	—	—	—
Reg.-Bez. D a r m s t a d t	40	260	5 974	2 741	911	3 761	1 753	500
Gießen und Vogelsbergkreis	14	82	1 692	809	104	1 399	674	75
Lahn-Dill-Kreis und Limburg-Weilburg	7	38	767	344	53	350	168	30
Marburg-Biedenkopf	13	91	1 906	880	118	1 055	487	64
Reg.-Bez. G i e ß e n	34	211	4 365	2 033	275	2 804	1 329	169
Kassel, documenta-Stadt und Kassel, Land	12	77	1 643	754	216	1 610	744	206
Fulda	4	23	526	245	12	509	237	12
Hersfeld-Rotenburg und Werra-Meißner-Kreis	12	62	1 346	610	43	1 300	596	41
Schwalm-Eder-Kreis und Waldeck-Frankenberg	16	88	1 837	904	51	975	489	26
Reg.-Bez. K a s s e l	44	250	5 352	2 513	322	4 394	2 066	285
Land H e s s e n	118	721	15 691	7 287	1 508	10 959	5 148	954

Förderstufen

3. Schülerinnen und Schüler nach Schulamtsbezirken,

Lfd. Nr	Schulamtsbezirk	Schüler/innen		davon			
				in der . . . Jahrgangsstufe			
				5.		6.	
		insgesamt	weiblich	insgesamt	weiblich	insgesamt	weiblich
1	Darmstadt, Wissenschaftsst. und Darmstadt-Dieburg	103	46	43	17	60	29
2	Frankfurt am Main, Stadt	73	39	33	16	40	23
3	Offenbach am Main, Stadt und Offenbach, Land	608	246	318	128	290	118
4	Wiesbaden, Landeshauptst. und Rheingau-Taunus-Kreis	—	—	—	—	—	—
5	Bergstraße und Odenwaldkreis	—	—	—	—	—	—
6	Groß-Gerau und Main-Taunus-Kreis	610	277	264	119	346	158
7	Hochtaunuskreis und Wetteraukreis	607	287	230	106	377	181
8	Main-Kinzig-Kreis	317	143	142	64	175	79
9	Reg.-Bez. D a r m s t a d t	2 318	1 038	1 030	450	1 288	588
10	Gießen und Vogelsbergkreis	322	146	154	74	168	72
11	Lahn-Dill-Kreis und Limburg-Weilburg	426	182	208	81	218	101
12	Marburg-Biedenkopf	868	401	447	205	421	196
13	Reg.-Bez. G i e ß e n	1 616	729	809	360	807	369
14	Kassel, documenta-Stadt und Kassel, Land	95	38	25	11	70	27
15	Fulda	23	11	17	8	6	3
16	Hersfeld-Rotenburg und Werra-Meißner-Kreis	46	14	21	5	25	9
17	Schwalm-Eder-Kreis und Waldeck-Frankenberg	862	415	400	197	462	218
18	Reg.-Bez. K a s s e l	1 026	478	463	221	563	257
19	Land H e s s e n	a	4 960	2 245	1 031	2 658	1 214
		b	11 211	5 321	2 535	5 870	2 786
		c	16 171	7 566	3 566	8 528	4 000

a) = Summe der Schülerinnen und Schüler in Förderstufen (ohne Förderstufen an Gesamtschulen). — b) = Summe der Schülerinnen und Schüler in Förderstufen an Gesamtschulen. — c) = Summe a + b.

Jahrgangsstufen, Geburtsjahren und Geschlecht im Schuljahr 2012/13

sind										Lfd. Nr
geboren										
2002 oder später		2001		2000		1999		1998 oder früher		
insgesamt	weiblich	insgesamt	weiblich	insgesamt	weiblich	insgesamt	weiblich	insgesamt	weiblich	
18	7	51	26	28	9	6	4	—	—	1
20	13	38	17	15	9	—	—	—	—	2
93	43	244	100	205	77	63	25	3	1	3
—	—	—	—	—	—	—	—	—	—	4
—	—	—	—	—	—	—	—	—	—	5
86	41	290	137	199	84	33	14	2	1	6
87	46	245	112	221	107	50	20	4	2	7
52	26	128	57	105	46	28	12	4	2	8
356	176	996	449	773	332	180	75	13	6	9
59	24	124	65	115	49	24	8	—	—	10
82	32	188	85	137	59	18	6	1	—	11
176	83	405	203	245	100	37	13	5	2	12
317	139	717	353	497	208	79	27	6	2	13
9	6	41	15	33	13	10	4	2	—	14
6	4	9	3	5	4	2	—	1	—	15
7	3	16	5	19	6	3	—	1	—	16
146	80	375	185	282	131	57	19	2	—	17
168	93	441	208	339	154	72	23	6	—	18
841	408	2 154	1 010	1 609	694	331	125	25	8	19
2 109	1 093	5 003	2 426	3 449	1 548	604	242	46	12	
2 950	1 501	7 157	3 436	5 058	2 242	935	367	71	20	

Förderschulen

1. Schulen, Klassen, Schülerinnen und Schüler an Förderschulen sowie mit anderen

Lfd. Nr.	Schulamtsbezirk	Schulen, an denen Förderschüler/innen unterrichtet werden			Förderschulklassen		
		insgesamt	davon sind		insgesamt	davon an	
			Förder- schulen ¹⁾	Gesamt- schulen		Förder- schulen ¹⁾	Gesamt- schulen
1	Darmstadt, Wissenschaftsst. und Darmstadt-Dieburg	19	18	1	196	194	2
2	Frankfurt am Main, Stadt	21	21	—	240	240	—
3	Offenbach am Main, Stadt und Offenbach, Land	15	15	—	190	190	—
4	Wiesbaden, Landeshauptst. und Rheingau-Taunus-Kreis	18	18	—	185	185	—
5	Bergstraße und Odenwaldkreis	22	17	5	127	114	13
6	Groß-Gerau und Main-Taunus-Kreis	15	15	—	142	142	—
7	Hochtaunuskreis und Wetteraukreis	16	16	—	233	233	—
8	Main-Kinzig-Kreis	16	16	—	157	157	—
9	Reg.-Bez. D a r m s t a d t	142	136	6	1 470	1 455	15
10	Gießen und Vogelsbergkreis	16	16	—	138	138	—
11	Lahn-Dill-Kreis und Limburg-Weilburg	11	11	—	139	139	—
12	Marburg-Biedenkopf	17	13	4	95	78	17
13	Reg.-Bez. G i e ß e n	44	40	4	372	355	17
14	Kassel, documenta-Stadt und Kassel, Land	16	16	—	221	221	—
15	Fulda	12	11	1	87	85	2
16	Hersfeld-Rotenburg und Werra-Meißner-Kreis	10	10	—	71	71	—
17	Schwalm-Eder-Kreis und Waldeck-Frankenberg	22	21	1	231	227	4
18	Reg.-Bez. K a s s e l	60	58	2	610	604	6
19	Land H e s s e n	246	234	12	2 452	2 414	38

1) Einschl. Förderschulen bzw. Förderschulklassen, die mit Grund- und Hauptschulen verbunden sind, jedoch ohne Klassen an Schulen für Kranke. — 2) Hören (20) und Sehen (1).

Schulformen verbundene Förderschulklassen nach Schulamtsbezirken im Schuljahr 2012/13

Förderschüler/innen							Von den Förderschülern waren		Lfd. Nr.
insgesamt	darunter		Die Schüler/innen werden unterrichtet in						
	weiblich	Ausländer	Förderschulen, Förderschulklassen an Grund- oder Hauptschulen		Förderschulklassen an Gesamtschulen		in Realschul- klassen ²⁾	an privaten Förder- schulen	
			insgesamt	weiblich	insgesamt	weiblich			
1 920	720	338	1 898	712	22	8	—	414	1
2 713	966	826	2 713	966	—	—	2	307	2
1 609	555	456	1 609	555	—	—	—	164	3
2 145	745	369	2 145	745	—	—	—	529	4
1 180	422	215	1 053	369	127	53	—	—	5
1 552	546	374	1 552	546	—	—	—	257	6
2 086	794	317	2 086	794	—	—	—	211	7
1 612	604	269	1 612	604	—	—	—	152	8
14 817	5 352	3 164	14 668	5 291	149	61	2	2 034	9
1 644	587	117	1 644	587	—	—	—	328	10
1 419	560	169	1 419	560	—	—	10	—	11
1 060	371	88	866	307	194	64	—	243	12
4 123	1 518	374	3 929	1 454	194	64	10	571	13
2 084	706	210	2 084	706	—	—	—	567	14
858	334	57	842	327	16	7	—	70	15
694	275	32	694	275	—	—	—	—	16
2 120	739	114	2 074	719	46	20	9	773	17
5 756	2 054	413	5 694	2 027	62	27	9	1 410	18
24 696	8 924	3 951	24 291	8 772	405	152	21	4 015	19

Förderschulen

2. Schülerinnen und Schüler nach Schulamtsbezirken

Lfd. Nr	Kreisfreie Stadt (St.) Landkreis	Schüler/innen		davon waren in Schu-					
				Lernen		Emotionale und soziale Entwicklung		Geistige Entwicklung	
		ins- gesamt	weib- lich	ins- gesamt	weib- lich	ins- gesamt	weib- lich	ins- gesamt	weib- lich
1	Darmstadt, Wissenschaftsst. und Darmstadt-Dieburg	1 898	712	968	389	73	15	342	143
2	Frankfurt am Main, Stadt	2 713	966	1 041	404	194	20	333	127
3	Offenbach am Main, Stadt und Offenbach, Land	1 609	555	691	285	175	18	323	127
4	Wiesbaden, Landeshauptst. und Rheingau-Taunus-Kreis	2 145	745	711	259	199	53	494	188
5	Bergstraße und Odenwaldkreis	1 053	369	570	229	74	6	247	91
6	Groß-Gerau und Main-Taunus-Kreis	1 552	546	707	269	46	14	291	111
7	Hochtaunuskreis und Wetteraukreis	2 086	794	991	386	51	6	438	178
8	Main-Kinzig-Kreis	1 612	604	785	315	46	—	402	142
9	Reg.-Bez. D a r m s t a d t	14 668	5 291	6 464	2 536	858	132	2 870	1 107
10	Gießen und Vogelsbergkreis	1 644	587	617	246	86	20	292	115
11	Lahn-Dill-Kreis und Limburg-Weilburg	1 419	560	646	253	25	3	366	151
12	Marburg-Biedenkopf	866	307	247	85	18	2	272	101
13	Reg.-Bez. G i e ß e n	3 929	1 454	1 510	584	129	25	930	367
14	Kassel, documenta-Stadt und Kassel, Land	2 084	706	716	304	451	68	404	154
15	Fulda	842	327	506	187	17	2	217	103
16	Hersfeld-Rotenburg und Werra-Meißner-Kreis	694	275	455	183	—	—	222	86
17	Schwalm-Eder-Kreis und Waldeck-Frankenberg	2 074	719	707	289	137	8	335	123
18	Reg.-Bez. K a s s e l	5 694	2 027	2 384	963	605	78	1 178	466
19	Land H e s s e n	a	24 291	8 772	10 358	1 592	235	4 978	1 940
		b	405	152	361	137	5	23	10
		c	24 696	8 924	10 719	4 220	237	5 001	1 950

a) = Summe der Schülerinnen und Schüler an Förderschulen und mit anderen Schulformen (außer Gesamtschulen) verbundenen Förderschulen. — b) = Summe der Förderschülerinnen und Förderschüler an Gesamtschulen. — c) = Summe a + b.

und Förderschulformen im Schuljahr 2012/13

len mit Förderscherpunkt										Lfd. Nr
Körperliche und motorische Entwicklung		Sprachheilförderung		Hören		Sehen		Kranke Schüler/-innen		
ins- gesamt	weib- lich	ins- gesamt	weib- lich	ins- gesamt	weib- lich	ins- gesamt	weib- lich	ins- gesamt	weib- lich	
81	37	341	112	36	13	—	—	57	3	1
147	55	356	102	165	60	86	42	391	156	2
105	38	315	87	—	—	—	—	—	—	3
149	67	151	44	—	—	—	—	441	134	4
—	—	153	42	—	—	—	—	9	1	5
144	52	206	48	—	—	—	—	158	52	6
73	27	190	46	170	76	173	75	—	—	7
—	—	229	73	—	—	—	—	150	74	8
699	276	1 941	554	371	149	259	117	1 206	420	9
43	21	212	59	—	—	—	—	394	126	10
40	17	—	—	217	78	—	—	125	58	11
70	15	18	5	—	—	—	—	241	99	12
153	53	230	64	217	78	—	—	760	283	13
228	88	194	57	17	6	7	2	67	27	14
—	—	22	6	—	—	—	—	80	29	15
—	—	17	6	—	—	—	—	—	—	16
258	97	170	43	160	67	28	12	279	80	17
486	185	403	112	177	73	35	14	426	136	18
1 338	514	2 574	730	765	300	294	131	2 392	839	19
3	—	13	3	—	—	—	—	—	—	
1 341	514	2 587	733	765	300	294	131	2 392	839	

Förderschulen

3. Schülerinnen und Schüler nach Schuamtsbezirken,

Lfd. Nr	Schulamtsbezirk	Schüler/innen		davon in der							
				1.		2.		3.		4.	
		ins- gesamt	weib- lich	ins- gesamt	weib- lich	ins- gesamt	weib- lich	ins- gesamt	weib- lich	ins- gesamt	weib- lich
1	Darmstadt, Wissenschaftsst. und Darmstadt-Dieburg	1 898	712	123	40	172	58	183	77	168	67
2	Frankfurt am Main, Stadt	2 713	966	196	53	164	60	237	65	236	72
3	Offenbach am Main, Stadt und Offenbach, Land	1 609	555	97	27	130	42	147	49	156	53
4	Wiesbaden, Landeshauptst. und Rheingau-Taunus-Kreis	2 145	745	110	29	127	40	152	40	170	61
5	Bergstraße und Odenwaldkreis	1 053	369	82	22	107	32	116	39	134	29
6	Groß-Gerau und Main-Taunus-Kreis	1 552	546	101	22	108	31	120	40	161	51
7	Hochtaunuskreis und Wetteraukreis	2 086	794	169	58	126	37	131	42	191	72
8	Main-Kinzig-Kreis	1 612	604	112	38	128	51	145	46	154	56
9	Reg.-Bez. D a r m s t a d t	14 668	5 291	990	289	1 062	351	1 231	398	1 370	461
10	Gießen und Vogelsbergkreis	1 644	587	84	24	102	32	97	37	129	37
11	Lahn-Dill-Kreis und Limburg-Weilburg	1 419	560	73	22	77	31	91	37	116	47
12	Marburg-Biedenkopf	866	307	36	13	49	14	54	22	53	16
13	Reg.-Bez. G i e ß e n	3 929	1 454	193	59	228	77	242	96	298	100
14	Kassel, documenta-Stadt und Kassel, Land	2 084	706	122	42	143	47	166	53	190	58
15	Fulda	842	327	56	19	69	31	63	25	70	23
16	Hersfeld-Rotenburg und Werra-Meißner-Kreis	694	275	23	10	46	13	45	24	54	18
17	Schwalm-Eder-Kreis und Waldeck-Frankenberg	2 074	719	106	40	103	40	149	41	184	67
18	Reg.-Bez. K a s s e l	5 694	2 027	307	111	361	131	423	143	498	166
19	Land H e s s e n	a	24 291	8 772	1 490	459	1 651	559	1 896	637	2 166
		b	405	152	9	1	6	1	13	5	25
		c	24 696	8 924	1 499	460	1 657	560	1 909	642	2 191
										727	7
										2 191	734

a) = Summe der Schülerinnen und Schüler an Förderschulen und mit anderen Schulformen (außer Gesamtschulen) verbundenen Förderschulen. — b) = Summe der Förderschülerinnen und Förderschüler an Gesamtschulen. — c) = Summe a + b.

Jahrgangsstufen und Geschlecht im Schuljahr 2012/13

... Jahrgangsstufe												Lfd. Nr
5.		6.		7.		8.		9.		10. oder höheren		
ins- gesamt	weib- lich	ins- gesamt	weib- lich	ins- gesamt	weib- lich	ins- gesamt	weib- lich	ins- gesamt	weib- lich	ins- gesamt	weib- lich	
170	52	171	76	185	58	215	83	192	76	319	125	1
254	93	314	105	255	100	301	125	351	134	405	159	2
159	45	173	64	143	49	188	66	213	70	203	90	3
158	60	226	72	256	82	263	85	272	93	411	183	4
92	35	85	35	120	42	119	51	96	40	102	44	5
143	38	150	60	160	70	167	61	204	72	238	101	6
198	83	234	94	163	61	237	84	285	114	352	149	7
139	51	154	66	184	65	187	74	194	71	215	86	8
1 313	457	1 507	572	1 466	527	1 677	629	1 807	670	2 245	937	9
141	58	175	56	168	51	223	87	279	97	246	108	10
129	55	150	56	191	80	176	55	195	80	221	97	11
49	14	87	29	91	32	110	34	115	41	222	92	12
319	127	412	141	450	163	509	176	589	218	689	297	13
185	57	228	78	211	70	263	99	291	98	285	104	14
89	30	85	39	101	33	107	39	87	36	115	52	15
57	27	81	43	82	20	103	36	86	32	117	52	16
222	86	217	85	232	70	240	67	280	94	341	129	17
553	200	611	245	626	193	713	241	744	260	858	337	18
2 185	784	2 530	958	2 542	883	2 899	1 046	3 140	1 148	3 792	1 571	19
38	16	59	25	82	33	64	28	68	18	41	18	
2 223	800	2 589	983	2 624	916	2 963	1 074	3 208	1 166	3 833	1 589	

Förderschulen

4. Schulen, Klassen, Schülerinnen und Schüler nach Schulamtsbezirken im Schuljahr 2012/13
— nur öffentliche Schulen —

Schulamtsbezirk	Schulen	Klassen ¹⁾	Förderschüler/innen			darunter an Gesamtschulen		
			insgesamt	darunter		insgesamt	darunter	
				weiblich	Ausländer		weiblich	Ausländer
Darmstadt, Wissenschaftsst. und Darmstadt-Dieburg	16	149	1 506	584	319	22	8	3
Frankfurt am Main, Stadt	16	223	2 406	878	791	—	—	—
Offenbach am Main, Stadt und Offenbach, Land	14	155	1 445	540	449	—	—	—
Wiesbaden, Landeshauptst. und Rheingau-Taunus-Kreis	15	144	1 616	577	292	—	—	—
Bergstraße und Odenwaldkreis	22	127	1 180	422	215	127	53	42
Groß-Gerau und Main-Taunus-Kreis	12	120	1 295	463	347	—	—	—
Hochtaunuskreis und Wetteraukreis	14	211	1 875	706	305	—	—	—
Main-Kinzig-Kreis	14	153	1 460	532	254	—	—	—
Reg.-Bez. D a r m s t a d t	123	1 282	12 783	4 702	2 972	149	61	45
Gießen und Vogelsbergkreis	14	135	1 316	484	113	—	—	—
Lahn-Dill-Kreis und Limburg-Weilburg	11	139	1 419	560	169	—	—	—
Marburg-Biedenkopf	14	74	817	291	72	194	64	7
Reg.-Bez. G i e ß e n	39	348	3 552	1 335	354	194	64	7
Kassel, documenta-Stadt und Kassel, Land	12	164	1 517	590	165	—	—	—
Fulda	11	77	788	296	51	16	7	1
Hersfeld-Rotenburg und Werra-Meißner-Kreis	10	71	694	275	32	—	—	—
Schwalm-Eder-Kreis und Waldeck-Frankenberg	18	152	1 347	511	81	46	20	9
Reg.-Bez. K a s s e l	51	464	4 346	1 672	329	62	27	10
Land H e s s e n	213	2 094	20 681	7 709	3 655	405	152	62

1) Ohne Klassen an Schulen für Kranke.

**5. Schulentlassene am Ende des Schuljahres 2011/12
nach Schulamtsbezirken, Art des Abschlusses und Geschlecht**

Schulamtsbezirk	Schulentlassene ¹⁾		davon							
			ohne Hauptschul- abschluss		mit Hauptschul- abschluss		mit Realschul- abschluss		mit schulart- spezifischem Abschluss	
	ins- gesamt	weib- lich	ins- gesamt	weib- lich	ins- gesamt	weib- lich	ins- gesamt	weib- lich	ins- gesamt	weib- lich
Darmstadt, Wissenschaftsst. und Darmstadt-Dieburg	182	67	6	—	34	13	—	—	142	54
Frankfurt am Main, Stadt	238	86	15	6	72	22	50	15	101	43
Offenbach am Main, Stadt und Offenbach, Land	168	57	15	4	34	14	17	2	102	37
Wiesbaden, Landeshauptst. und Rheingau-Taunus-Kreis	183	64	29	6	39	11	5	5	110	42
Bergstraße und Odenwaldkreis	72	23	—	—	—	—	—	—	72	23
Groß-Gerau und Main-Taunus-Kreis	137	48	1	—	14	6	7	1	115	41
Hochtaunuskreis und Wetteraukreis	174	75	15	4	14	3	6	2	139	66
Main-Kinzig-Kreis	136	40	—	—	12	4	—	—	124	36
Reg.-Bez. D a r m s t a d t	1 290	460	81	20	219	73	85	25	905	342
Gießen und Vogelsbergkreis	153	64	19	6	41	14	28	12	65	32
Lahn-Dill-Kreis und Limburg-Weilburg	125	53	8	3	12	5	3	3	102	42
Marburg-Biedenkopf	90	37	11	3	11	—	2	1	66	33
Reg.-Bez. G i e ß e n	368	154	38	12	64	19	33	16	233	107
Kassel, documenta-Stadt und Kassel, Land	276	100	34	8	42	9	9	1	191	82
Fulda	86	32	—	—	7	4	—	—	79	28
Hersfeld-Rotenburg und Werra-Meißner-Kreis	77	28	—	—	—	—	—	—	77	28
Schwalm-Eder-Kreis und Waldeck-Frankenberg	242	86	54	11	35	5	12	8	141	62
Reg.-Bez. K a s s e l	681	246	88	19	84	18	21	9	488	200
a	2 339	860	207	51	367	110	139	50	1 626	649
Land H e s s e n	b 77	33	2	—	10	3	—	—	65	30
c	2 416	893	209	51	377	113	139	50	1 691	679

1) Außerdem 9 Schulentlassene mit allgemeiner Hochschulreife. — a) = Summe der Schülerinnen und Schüler an Förderschulen und mit anderen Schulformen (außer Gesamtschulen) verbundenen Förderschulen. — b) = Summe der Förderschülerinnen und Förderschüler an Gesamtschulen. — c) = Summe a + b

Förderschulen

**6. Schulen, Klassen sowie Kinder und Lehrkräfte an Vorklassen der Förderschulen
nach Schulamtsbezirken und Geschlecht im Schuljahr 2012/13**

Schulamtsbezirk	Schulen	Klassen	Kinder in Vorklassen		darunter ausländische Kinder		Hauptamtliche und hauptberufliche Lehrkräfte	
			insgesamt	weiblich	insgesamt	weiblich	insgesamt	weiblich
Darmstadt, Wissenschaftsst. und Darmstadt-Dieburg	3	6	45	19	2	—	7	7
Frankfurt am Main, Stadt	3	5	35	8	5	—	5	4
Offenbach am Main, Stadt und Offenbach, Land	4	5	37	11	4	1	9	5
Wiesbaden, Landeshauptst. und Rheingau-Taunus-Kreis	1	3	22	6	2	—	3	3
Bergstraße und Odenwaldkreis	3	5	36	13	2	1	10	9
Groß-Gerau und Main-Taunus-Kreis	5	8	53	20	5	4	14	14
Hochtaunuskreis und Wetteraukreis	7	9	64	26	5	2	11	10
Main-Kinzig-Kreis	5	11	85	29	10	3	12	11
Reg.-Bez. D a r m s t a d t	31	52	377	132	35	11	71	63
Gießen und Vogelsbergkreis	1	3	25	9	1	—	6	5
Lahn-Dill-Kreis und Limburg-Weilburg	1	4	32	9	3	2	8	8
Marburg-Biedenkopf	2	3	33	12	4	2	4	4
Reg.-Bez. G i e ß e n	4	10	90	30	8	4	18	17
Kassel, documenta-Stadt und Kassel, Land	2	5	39	15	3	1	7	7
Fulda	—	—	—	—	—	—	—	—
Hersfeld-Rotenburg und Werra-Meißner-Kreis	—	—	—	—	—	—	—	—
Schwalm-Eder-Kreis und Waldeck-Frankenberg	2	2	20	11	—	—	2	2
Reg.-Bez. K a s s e l	4	7	59	26	3	1	9	9
Land H e s s e n	39	69	526	188	46	16	98	89

1. Schülerinnen und Schüler¹⁾ mit festgestelltem sonderpädagogischem Förderbedarf, die am gemeinsamen Unterricht im Grundschulbereich teilnehmen, nach Schulamtsbezirken und Behinderungsformen im Schuljahr 2012/13

Schulamtsbezirk	Anzahl der Schüler/innen	davon mit Behinderungsform						
		Lernen	Emotionale und soziale Entwicklung	Geistige Entwicklung	Körperliche und motorische Entwicklung	Sprachheil-förderung	Hören	sonstige Behinderungs-formen ²⁾
Darmstadt, Wissenschaftsst. und Darmstadt-Dieburg	294	41	131	12	12	92	3	3
Frankfurt am Main, Stadt	325	182	18	23	25	64	7	6
Offenbach am Main, Stadt und Offenbach, Land	198	95	52	15	3	27	2	4
Wiesbaden, Landeshauptst. und Rheingau-Taunus-Kreis	146	86	8	21	4	15	3	9
Bergstraße und Odenwaldkreis	218	74	70	7	18	26	4	19
Groß-Gerau und Main-Taunus-Kreis	339	151	66	21	16	72	6	7
Hochtaunuskreis und Wetteraukreis	270	121	50	7	13	61	5	13
Main-Kinzig-Kreis	195	92	44	9	12	27	6	5
Reg.-Bez. D a r m s t a d t	1 985	842	439	115	103	384	36	66
Gießen und Vogelsbergkreis	444	145	105	22	35	117	7	13
Lahn-Dill-Kreis und Limburg-Weilburg	492	94	203	10	55	117	8	5
Marburg-Biedenkopf	217	110	38	5	3	56	3	2
Reg.-Bez. G i e ß e n	1 153	349	346	37	93	290	18	20
Kassel, documenta-Stadt und Kassel, Land	157	84	21	3	4	32	8	5
Fulda	105	43	24	4	5	17	6	6
Hersfeld-Rotenburg und Werra-Meißner-Kreis	150	36	13	1	6	81	13	—
Schwalm-Eder-Kreis und Waldeck-Frankenberg	171	83	24	2	18	25	11	8
Reg.-Bez. K a s s e l	583	246	82	10	33	155	38	19
Land H e s s e n	3 721	1 437	867	162	229	829	92	105

1) Einschl. Kinder in Vorklassen und Schüler/innen der Eingangsstufen. — 2) Blindheit (6), Sehbehinderung (44), Krankheit (55).

Sonderpädagogische Förderung

2. Schülerinnen und Schüler mit festgestelltem sonderpädagogischem Förderbedarf, die am gemeinsamen Unterricht in der Sekundarstufe I teilnehmen, nach Schulamtsbezirken und Behinderungsformen und im Schuljahr 2012/13

Schulamtsbezirk	Anzahl der Schüler/innen	davon mit Behinderungsform						
		Lernen	Emotionale und soziale Entwicklung	Geistige Entwicklung	Körperliche und motorische Entwicklung	Sprachheilförderung	Hören	sonstige Behinderungsformen ²⁾
Darmstadt, Wissenschaftsst. und Darmstadt-Dieburg	114	18	59	9	18	5	3	2
Frankfurt am Main, Stadt	294	214	23	27	19	7	2	2
Offenbach am Main, Stadt und Offenbach, Land	224	111	90	—	3	13	5	2
Wiesbaden, Landeshauptst. und Rheingau-Taunus-Kreis	138	98	20	6	6	2	3	3
Bergstraße und Odenwaldkreis	224	32	151	2	16	10	4	9
Groß-Gerau und Main-Taunus-Kreis	279	162	74	1	12	10	2	18
Hochtaunuskreis und Wetteraukreis	115	59	33	—	8	4	3	8
Main-Kinzig-Kreis	98	19	41	4	8	23	—	3
Reg.-Bez. D a r m s t a d t	1 486	713	491	49	90	74	22	47
Gießen und Vogelsbergkreis	351	119	152	14	21	33	3	9
Lahn-Dill-Kreis und Limburg-Weilburg	268	10	215	—	27	4	9	3
Marburg-Biedenkopf	122	84	18	2	2	10	6	—
Reg.-Bez. G i e ß e n	741	213	385	16	50	47	18	12
Kassel, documenta-Stadt und Kassel, Land	99	42	21	5	15	8	5	3
Fulda	53	13	17	—	4	8	7	4
Hersfeld-Rotenburg und Werra-Meißner-Kreis	107	24	10	1	18	47	4	3
Schwalm-Eder-Kreis und Waldeck-Frankenberg	129	79	22	—	12	6	7	3
Reg.-Bez. K a s s e l	388	158	70	6	49	69	23	13
Land H e s s e n	2 615	1 084	946	71	189	190	63	72

1) Sehbehinderung (26), Krankheit (46).

**3. Schülerinnen und Schüler¹⁾ mit festgestelltem sonderpädagogischem Förderbedarf,
die am gemeinsamen Unterricht teilnehmen:**

Schulen, Klassen und Schüler nach Schulamtsbezirken im Schuljahr 2012/13

Schulamtsbezirk	Anzahl der Schulen ²⁾	Anzahl der Klassen	Schülerinnen und Schüler insgesamt	davon in der ...		
				Grundschule/ Grundstufe	Sekundar- stufe I	Sekundar- stufe II
Darmstadt, Wissenschaftsst. und Darmstadt-Dieburg	74	264	409	294	114	1
Frankfurt am Main, Stadt	56	232	619	325	294	—
Offenbach am Main, Stadt und Offenbach, Land	72	281	424	198	224	2
Wiesbaden, Landeshauptst. und Rheingau-Taunus-Kreis	41	116	284	146	138	—
Bergstraße und Odenwaldkreis	81	336	447	218	224	5
Groß-Gerau und Main-Taunus-Kreis	71	311	622	339	279	4
Hochtaunuskreis und Wetteraukreis	99	267	385	270	115	—
Main-Kinzig-Kreis	72	197	295	195	98	2
Reg.-Bez. D a r m s t a d t	566	2 004	3 485	1 985	1 486	14
Gießen und Vogelsbergkreis	89	418	817	444	351	22
Lahn-Dill-Kreis und Limburg-Weilburg	112	545	760	492	268	—
Marburg-Biedenkopf	41	163	340	217	122	1
Reg.-Bez. G i e ß e n	242	1 126	1 917	1 153	741	23
Kassel, documenta-Stadt und Kassel, Land	73	166	258	157	99	2
Fulda	50	110	158	105	53	—
Hersfeld-Rotenburg und Werra-Meißner-Kreis	53	155	259	150	107	2
Schwalm-Eder-Kreis und Waldeck-Frankenberg	66	165	302	171	129	2
Reg.-Bez. K a s s e l	242	596	977	583	388	6
Land H e s s e n	1 050	3 726	6 379	3 721	2 615	43

1) Einschl. Kinder in Vorklassen und Schüler/innen der Eingangsstufen. — 2) Falls Schulen mehrere Schulformen führen, sind sie nur einmal gezählt.