



# Statistische Berichte



Kennziffer: B I 1 - j/09

Juli 2010

## Die allgemeinbildenden Schulen in Hessen 2009

Teil 1: Grundschulen, Hauptschulen,  
Förderstufen, Förderschulen,  
Sonderpädagogische Förderung an allgemeinen Schulen  
Stand: 2. Oktober 2009

## Hessisches Statistisches Landesamt, Wiesbaden

Dienstgebäude: Rheinstraße 35/37, 65185 Wiesbaden

Briefadresse: 65175 Wiesbaden

### Ihre Ansprechpartner für Fragen und Anregungen zu diesem Bericht

Frau Ostermayer	0611 3802-324
Frau Fedgenhäuser	0611 3802-323
Herr Krause	0611 3802-327
E-Mail	<a href="mailto:schulen@statistik-hessen.de">schulen@statistik-hessen.de</a>
Telefax	0611 3802-390
Internet	<a href="http://www.statistik-hessen.de">http://www.statistik-hessen.de</a>

### Copyright

© Hessisches Statistisches Landesamt, Wiesbaden, 2010

Auszugsweise Vervielfältigung und Verbreitung mit Quellenangabe gestattet.

### Allgemeine Geschäftsbedingungen

Die Allgemeinen Geschäftsbedingungen sind unter

<http://www.statistik-hessen.de/publikationen/geschaeftsbedingungen/index.html>  
abrufbar.

### Zeichenerklärungen

- = genau Null (nichts vorhanden) bzw. keine Veränderung eingetreten
- 0 = Zahlenwert ungleich Null, Betrag jedoch kleiner als die Hälfte von 1 in der letzten besetzten Stelle
- . = Zahlenwert unbekannt oder geheim zu halten
- ... = Zahlenwert lag bei Redaktionsschluss noch nicht vor
- ( ) = Aussagewert eingeschränkt, da der Zahlenwert statistisch unsicher ist
- / = keine Angabe, da Zahlenwert nicht sicher genug
- x = Tabellenfeld gesperrt, weil Aussage nicht sinnvoll  
(oder bei Veränderungsraten ist die Ausgangszahl kleiner als 100)
- D = Durchschnitt
- s = geschätzte Zahl
- p = vorläufige Zahl
- r = berichtigte Zahl

Aus Gründen der Übersichtlichkeit sind nur negative Veränderungsraten und Salden mit einem Vorzeichen versehen. Positive Veränderungsraten und Salden sind ohne Vorzeichen. Im Allgemeinen ist ohne Rücksicht auf die Endsumme auf- bzw. abgerundet worden. Das Ergebnis der Summierung der Einzelzahlen kann deshalb geringfügig von der Endsumme abweichen.



## Inhalt

	Seite
<b>Hinweise</b>	5
<b>Begriffliche Erläuterungen</b>	6
<b>Graphische Darstellung</b> Schülerinnen und Schüler an allgemeinbildenden Schulen nach Schulformen	10
 <b>GRUNDSCHULEN</b>	
<b>Zeitreihe</b> Grundschulen und Grundschulzweige an Gesamtschulen seit 1975	11
<b>Graphische Darstellungen</b> Deutsche und ausländische Grundschülerinnen und Grundschüler im Schuljahr 2009/10	12
Grundschülerinnen und Grundschüler seit 1985	12
<b>Tabellen</b>	
1. Schulen, Klassen, Schülerinnen und Schüler nach Verwaltungsbezirken im Schuljahr 2009/10 — nur öffentliche Schulen —	13
2. Schulen, Klassen, Schülerinnen und Schüler nach Verwaltungsbezirken im Schuljahr 2009/10	14
3. Schulanfängerinnen und Schulanfänger sowie Kinder und Lehrkräfte in Vorklassen nach Verwaltungsbezirken im Schuljahr 2009/10	16
4. Klassen nach Klassenfrequenzgruppen und Verwaltungsbezirken im Schuljahr 2009/10	18
5. Klassen nach Klassenfrequenzgruppen und Jahrgangsstufen im Schuljahr 2009/10	19
6. Schülerinnen und Schüler nach Geburtsjahren und Verwaltungsbezirken im Schuljahr 2009/10	20
7. Schülerinnen und Schüler nach Jahrgangsstufen und Verwaltungsbezirken im Schuljahr 2009/10	22
8. Ausländische Schülerinnen und Schüler nach ausgewählten Staatsangehörigkeiten und Verwaltungsbezirken im Schuljahr 2009/10	23
9. Ausländische Schülerinnen und Schüler nach Staatsangehörigkeiten im Schuljahr 2009/10	24
10. Teilnehmerinnen und Teilnehmer am englischen Sprachunterricht nach Jahrgangsstufen und Verwaltungsbezirken im Schuljahr 2009/10	27
11. Teilnehmerinnen und Teilnehmer am französischen Sprachunterricht nach Jahrgangsstufen und Verwaltungsbezirken im Schuljahr 2009/10	28
12. Deutsche und ausländische Schülerinnen und Schüler, die im Schuljahr 2009/10 die gleiche Jahrgangsstufe besuchen wie im Vorjahr, nach Jahrgangsstufen und Verwaltungsbezirken	29
13. Schülerinnen und Schüler des Schuljahres 2009/10 nach der zuletzt im abgelaufenen Schuljahr besuchten Schulform, Geschlecht und Jahrgangsstufen	30

## HAUPTSCHULEN

### Zeitreihe

Hauptschulen und Hauptschulzweige an Gesamtschulen seit 1975	31
--	----

### Graphische Darstellungen

Deutsche und ausländische Hauptschülerinnen und Hauptschüler im Schuljahr 2009/10	32
Hauptschülerinnen und Hauptschüler seit 1985	32

### Tabellen

1. Schulen, Klassen, Schülerinnen und Schüler nach Verwaltungsbezirken im Schuljahr 2009/10 — nur öffentliche Schulen —	33
2. Schulen, Klassen, Schülerinnen und Schüler nach Verwaltungsbezirken im Schuljahr 2009/10	34
3. Klassen nach Klassenfrequenzgruppen und Verwaltungsbezirken im Schuljahr 2009/10	36
4. Klassen nach Klassenfrequenzgruppen und Jahrgangsstufen im Schuljahr 2009/10	37
5. Schülerinnen und Schüler nach Geburtsjahren und Verwaltungsbezirken im Schuljahr 2009/10	38
6. Schülerinnen und Schüler nach Jahrgangsstufen und Verwaltungsbezirken im Schuljahr 2009/10	40
7. Ausländische Schülerinnen und Schüler nach ausgewählten Staatsangehörigkeiten und Verwaltungsbezirken im Schuljahr 2009/10	41
8. Ausländische Schülerinnen und Schüler nach Staatsangehörigkeiten im Schuljahr 2009/10	42
9. Teilnehmerinnen und Teilnehmer am englischen Sprachunterricht nach Jahrgangsstufen und Verwaltungsbezirken im Schuljahr 2009/10	45
10. Schulentlassene am Ende des Schuljahres 2008/09 nach Art des Abschlusses und ausgewählten Staatsangehörigkeiten	46
11. Schülerinnen und Schüler des Schuljahres 2009/10 nach der zuletzt im abgelaufenen Schuljahr besuchten Schulform und Jahrgangsstufen	47
12. Schulentlassene am Ende des Schuljahres 2008/09 nach Geschlecht, Art des Abschlusses und Verwaltungsbezirken	48
13. Deutsche und ausländische Schülerinnen und Schüler, die im Schuljahr 2009/10 die gleiche Jahrgangsstufe besuchen wie im Vorjahr, nach Jahrgangsstufen und Verwaltungsbezirken	50

## FÖRDERSTUFEN

### Zeitreihe

Förderstufen seit 1975	52
------------------------	----

### Graphische Darstellungen

Deutsche und ausländische Schülerinnen und Schüler in Förderstufen im Schuljahr 2009/10	53
Schülerinnen und Schüler in Förderstufen seit 1985	53

### Tabellen

1. Schulen, Kerngruppen, Schülerinnen und Schüler in Förderstufen nach Verwaltungsbezirken im Schuljahr 2009/10	54
2. Schulen, Kerngruppen, Schülerinnen und Schüler nach Verwaltungsbezirken im Schuljahr 2009/10 — nur öffentliche Schulen —	55
3. Kerngruppen nach Frequenzgruppen und Verwaltungsbezirken im Schuljahr 2009/10	56
4. Teilnehmerinnen und Teilnehmer am englischen Sprachunterricht nach Jahrgangsstufen und Verwaltungsbezirken im Schuljahr 2009/10	57

	Seite
5. Schülerinnen und Schüler nach Jahrgangsstufen, Geburtsjahren und Verwaltungsbezirken im Schuljahr 2009/10	58
6. Teilnehmerinnen und Teilnehmer am französischen bzw. lateinischen Sprachunterricht nach Jahrgangsstufen im Schuljahr 2009/10	60
7. Schülerinnen und Schüler des Schuljahres 2009/10 nach der zuletzt im abgelaufenen Schuljahr besuchten Schulform und Jahrgangsstufen	60
8. Deutsche und ausländische Schülerinnen und Schüler, die im Schuljahr 2009/10 die gleiche Jahrgangsstufe besuchen wie im Vorjahr, nach Jahrgangsstufen und Verwaltungsbezirken	61
9. Ausländische Schülerinnen und Schüler nach Staatsangehörigkeiten im Schuljahr 2009/10	62
10. Ausländische Schülerinnen und Schüler nach ausgewählten Staatsangehörigkeiten und Verwaltungsbezirken im Schuljahr 2009/10	65

## **FÖRDERSCHULEN**

### **Zeitreihe**

Förderschulen und Förderschulzweige an Gesamtschulen seit 1975	66
--	----

### **Graphische Darstellungen**

Deutsche und ausländische Schülerinnen und Schüler in Förderschulen im Schuljahr 2009/10	67
Schülerinnen und Schüler in Förderschulen seit 1985	67

### **Tabellen**

1. Schulen, Klassen, Schülerinnen und Schüler nach Verwaltungsbezirken im Schuljahr 2009/10 — nur öffentliche Schulen —	68
2. Schülerinnen und Schüler nach Förderschulformen im Schuljahr 2009/10	69
3. Klassen nach Förderschulformen und Klassenfrequenzgruppen im Schuljahr 2009/10	69
4. Schulen, Klassen, Schülerinnen und Schüler an Förderschulen sowie mit anderen Schulformen verbundene Förderschulklassen nach Verwaltungsbezirken im Schuljahr 2009/10	70
5. Schülerinnen und Schüler nach Förderschulformen und Verwaltungsbezirken im Schuljahr 2009/10	72
6. Schülerinnen und Schüler nach Schulbesuchsjahren und Verwaltungsbezirken im Schuljahr 2009/10	74
7. Schülerinnen und Schüler nach Geburtsjahren und Verwaltungsbezirken im Schuljahr 2009/10	76
8. Ausländische Schülerinnen und Schüler nach Staatsangehörigkeiten im Schuljahr 2009/10	78
9. Ausländische Schülerinnen und Schüler nach ausgewählten Staatsangehörigkeiten und Verwaltungsbezirken im schuljahr 2009/10	81
10. Schülerinnen und Schüler des Schuljahres 2009/10 nach der zuletzt im abgelaufenen Schuljahr besuchten Schulform und Schulbesuchsjahren	82
11. Schulentlassene am Ende des Schuljahres 2008/09 nach Art des Abschlusses	82
12. Schulentlassene am Ende des Schuljahres 2008/09 nach Art des Abschlusses, Geschlecht und Verwaltungsbezirken	83
13. Schulen, Klassen sowie Kinder und Lehrkräfte an Vorklassen der Förderschulen nach Geschlecht und Verwaltungsbezirken im Schuljahr 2009/10	84

## **SONDERPÄDAGOGISCHE FÖRDERUNG AN ALLGEMEINBILDENDEN SCHULEN**

1. Schülerinnen und Schüler mit festgestelltem sonderpädagogischem Förderbedarf, die am gemeinsamen Unterricht im Grundschulbereich teilnehmen, nach Behinderungsformen und Verwaltungsbezirken im Schuljahr 2009/10	85
--	----

	Seite
2. Schülerinnen und Schüler mit festgestelltem sonderpädagogischem Förderbedarf, die am gemeinsamen Unterricht in der Sekundarstufe I teilnehmen, nach Behinderungsformen und Verwaltungsbezirken im Schuljahr 2009/10	86
3. Schülerinnen und Schüler mit festgestelltem sonderpädagogischem Förderbedarf, die am gemeinsamen Unterricht teilnehmen: Schulen, Klassen und Schüler nach Verwaltungsbezirken im Schuljahr 2009/10	87
4. Schülerinnen und Schüler mit festgestelltem sonderpädagogischem Förderbedarf im gemeinsamen Unterricht nach Behinderungsformen und Schulformen im Schuljahr 2009/10	88
<b>Graphische Darstellung</b> Schülerinnen und Schüler mit sonderpädagogischem Förderbedarf im gemeinsamen Unterricht nach Behinderungsformen im Schuljahr 2009/10	88

## Ausgewählte Daten nach Schulamtsbezirken

### GRUNDSCHULEN

1. Schulen, Klassen, Schülerinnen und Schüler nach Schulamtsbezirken im Schuljahr 2009/10 — nur öffentliche Schulen —	89
2. Schulen, Klassen, Schülerinnen und Schüler nach Schulamtsbezirken im Schuljahr 2009/10	90
3. Schulanfängerinnen und Schulanfänger sowie Kinder und Lehrkräfte in Vorklassen nach Schulamtsbezirken im Schuljahr 2009/10	92
4. Deutsche und ausländische Schülerinnen und Schüler, die im Schuljahr 2009/10 die gleiche Jahrgangsstufe besuchen wie im Vorjahr, nach Jahrgangsstufen und Schulamtsbezirken	94
5. Schülerinnen und Schüler nach Jahrgangsstufen und Schulamtsbezirken im Schuljahr 2009/10	95
6. Teilnehmerinnen und Teilnehmer am englischen Sprachunterricht nach Jahrgangsstufen und Schulamtsbezirken im Schuljahr 2009/10	96
7. Teilnehmerinnen und Teilnehmer am französischen Sprachunterricht nach Jahrgangsstufen und Schulamtsbezirken im Schuljahr 2009/10	97

### HAUPTSCHULEN

1. Schulen, Klassen, Schülerinnen und Schüler nach Schulamtsbezirken im Schuljahr 2009/10	98
2. Schülerinnen und Schüler nach Jahrgangsstufen und Schulamtsbezirken im Schuljahr 2009/10	100
3. Schulen, Klassen, Schülerinnen und Schüler nach Schulamtsbezirken im Schuljahr 2009/10 — nur öffentliche Schulen —	101
4. Schulentlassene am Ende des Schuljahres 2008/09 nach Geschlecht, Art des Abschlusses und Schulamtsbezirken	102

## FÖRDERSTUFEN

1. Schulen, Kerngruppen, Schülerinnen und Schüler in Förderstufen nach Schulamtsbezirken im Schuljahr 2009/10	104
2. Schulen, Kerngruppen, Schülerinnen und Schüler nach Schulamtsbezirken im Schuljahr 2009/10 — nur öffentliche Schulen —	105
3. Schülerinnen und Schüler nach Jahrgangsstufen, Geburtsjahren und Schulamtsbezirken im Schuljahr 2009/10	106

## FÖRDERSCHULEN

1. Schulen, Klassen, Schülerinnen und Schüler an Förderschulen sowie mit anderen Schulformen verbundene Förderschulklassen nach Schulamtsbezirken im Schuljahr 2009/10	108
2. Schülerinnen und Schüler nach Förderschulformen und Schulamtsbezirken im Schuljahr 2009/10	110
3. Schülerinnen und Schüler nach Schulbesuchsjahren und Schulamtsbezirken im Schuljahr 2009/10	112
4. Schulen, Klassen, Schülerinnen und Schüler nach Schulamtsbezirken im Schuljahr 2009/10 — nur öffentliche Schulen —	114
5. Schulentlassene am Ende des Schuljahres 2008/09 nach Art des Abschlusses, Geschlecht und Schulamtsbezirken	115
6. Schulen, Klassen sowie Kinder und Lehrkräfte an Vorklassen der Förderschulen nach Geschlecht und Schulamtsbezirken im Schuljahr 2009/10	116
7. Schülerinnen und Schüler mit festgestelltem sonderpädagogischem Förderbedarf, die am gemeinsamen Unterricht im Grundschulbereich teilnehmen, nach Behinderungsformen und Schulamtsbezirken im Schuljahr 2009/10	117
8. Schülerinnen und Schüler mit festgestelltem sonderpädagogischem Förderbedarf, die am gemeinsamen Unterricht in der Sekundarstufe I teilnehmen, nach Behinderungsformen und Schulamtsbezirken im Schuljahr 2009/10	118
9. Schülerinnen und Schüler mit festgestelltem sonderpädagogischem Förderbedarf, die am gemeinsamen Unterricht teilnehmen: Schulen, Klassen und Schüler nach Schulamtsbezirken im Schuljahr 2009/10	119

## Hinweise

Der größte Teil der Tabellen dieses Berichtes weist drei Summen aus. In der Summe a) sind alle Daten der selbstständigen Grund- und Hauptschulen sowie der Grund- und Hauptschulzweige, die mit anderen Schulformen (außer Gesamtschulen) verbunden sind, aufgeführt. Nur diese Summe ist in den Tabellen nach den Merkmalen der Vospalten aufgeteilt. Eine entsprechende Darstellungsweise wurde auch für den Förderstufen- bzw. Förderschulenteil angewendet. Summe b) beinhaltet die Ergebnisse für die entsprechenden Zweige an Gesamtschulen. Die Summe c) kommt durch Addition von a) und b) zustande.

Mit Ausnahme der Tabelle 1 der Abschnitte Grundschulen, Hauptschulen und Förderschulen bzw. Tabelle 2 im Abschnitt Förderstufen sind in den Auswertungen sowohl die Daten für öffentliche Schulen als auch für Schulen in privater Trägerschaft (Privatschulen) gemeinsam dargestellt.

Die Grundstufen der Freien Waldorfschulen und der Rudolf-Steiner-Schulen (Jahrgangsstufen 1 bis 4) wurden in diesem Bericht bei den Grundschulen gezählt.

Lehrerdaten werden in dem Statistischen Bericht B I 2 und B II 2 "Lehrerinnen und Lehrer an den allgemeinbildenden und beruflichen Schulen in Hessen" veröffentlicht.

Die Ergebnisse der Landesschulstatistik werden für die anderen Schulformen des allgemeinen Schulwesens unter der



Kennziffer B I 1 – j /2009 in folgenden Statistischen Berichten nachgewiesen:

- a) Realschulen (Teil 2)
- b) Gymnasien und Schulen für Erwachsene (Teil 3)
- c) Gesamtschulen (Teil 4)

Die Schülerinnen und Schüler werden nach dem Schulstandort und nicht nach der Wohngemeinde nachgewiesen.

## Begriffliche Erläuterungen

*(Alphabetische Ordnung)*

**Abgangszeugnis:** Schülerinnen und Schüler, die ihre Vollzeitschulpflicht erfüllt, aber das Ziel der Hauptschule oder einer Förderschule nicht erreicht haben, erhalten ein Abgangszeugnis. Sie können die Jahrgangsstufe 9 wiederholen, um ein Abschlusszeugnis zu erwerben.

**Abschlusszeugnis:** Schülerinnen und Schüler, die die Hauptschule oder Förderschule unter Teilnahme an einer landesweit einheitlichen Prüfung erfolgreich abgeschlossen haben, erhalten ein "Abschlusszeugnis" des Hauptschulabschlusses oder des Qualifizierenden Hauptschulabschlusses. Schülerinnen und Schüler, die ein freiwilliges 10. Hauptschuljahr unter Teilnahme an einer entsprechenden landesweit einheitlichen Prüfung erfolgreich abschlossen haben, erhalten ein "Abschlusszeugnis" über den Mittleren Abschluss (Realschulabschluss).

**Eingangsstufe:** In Eingangsstufen können Kinder, die bis zum 30. Juni das fünfte Lebensjahr vollenden, aufgenommen und innerhalb von zwei Schuljahren kontinuierlich an die unterrichtlichen Lern- und Arbeitsformen der Grundschule herangeführt werden. Die Eingangsstufe ist Bestandteil der Grundschule; sie ersetzt die Jahrgangsstufe 1. Bestehende Eingangsstufen können fortgeführt, neue aber nicht eingerichtet werden.

**Förderstufe:** Die Förderstufe bildet eine pädagogische Einheit. Sie kann schulformübergreifende Organisationsform der Jahrgangsstufen 5 und 6 der verbundenen Haupt- und Realschule und der schulformbezogenen (kooperativen) Gesamtschule oder organisatorischer Bestandteil der Grundschule sein.

Sie dient der Orientierung und Überprüfung der Wahlentscheidung und hat die Aufgabe, die Schülerinnen und Schüler auf den Übergang in die Hauptschule, die Realschule, das Gymnasium oder die Gesamtschule vorzubereiten.

Der Unterricht in der Förderstufe wird in gemeinsamen Kerngruppen im Klassenverband und frühestens ab dem 2. Halbjahr der Jahrgangsstufe 5 in den Fächern Mathematik, 1. Fremdsprache und gegebenenfalls Deutsch in nach Leistung, Begabung und Neigung differenzierten Kursgruppen auf zwei oder, wenn auf den unmittelbaren Übergang in die Jahrgangsstufe 7 des gymnasialen Bildungsganges vorbereitet wird, auf drei Anspruchsebenen erteilt. In diesem Fall ist die zweite Fremdsprache bereits in der Jahrgangsstufe 6 anzubieten. Im Kernunterricht sollen durch Differenzierung die individuellen Fähigkeiten und Begabungen der Schülerinnen und Schüler gefördert und durch das gemeinsame Lernen soziale Lernprozesse entwickelt werden.

**Grundschule:** In der Grundschule werden Schülerinnen und Schüler der ersten bis vierten Jahrgangsstufe unterrichtet. Sie vermittelt Grundkenntnisse und Grundfertigkeiten in allen wesentlichen Kulturbereichen und bereitet auf das Lernen in den weiterführenden Bildungsgängen vor. Der Bildungs- und Erziehungsauftrag der Grundschule ist auf die bestmögliche Entfaltung der Persönlichkeit der Schülerinnen und Schüler gerichtet und schließt die Sorge um ihr physisches und psychisches Wohl mit ein. Die Jahrgangsstufen 1 und 2 der Grundschule sind eine pädagogische Einheit. In den Jahrgangsstufen 3 und 4 wird die begonnene inhaltliche und pädagogische Arbeit altersadäquat fortgesetzt. Zugleich erfolgt eine Hinführung auf den Übergang in die weiterführenden Bildungsgänge.

**Hauptschule:** Die Hauptschule ist eine der weiterführenden Schulformen nach der 4. Grundschulklasse oder nach der Klasse 6 der Förderstufe.

Auf Beschluss der Schulkonferenz und mit Zustimmung des Schulträgers und des Staatlichen Schulamtes kann ein 10. freiwilliges Hauptschuljahr eingerichtet werden.

Die Hauptschule vermittelt Allgemeinbildung und fördert die Schülerinnen und Schüler entsprechend ihren Leistungen und Neigungen. Sie bereitet auf die Berufs- und Arbeitswelt vor und hilft den Schülerinnen und Schülern, die für ihr Erwachsenenleben nötigen Kenntnisse und Fertigkeiten zu erwerben.

Dabei baut die Hauptschule auf den in der Grundschule erarbeiteten Inhalten und Lerntechniken auf. Sie verwendet altersgerechte Methoden und führt die Schülerinnen und Schüler zu eigenverantwortlichem Lernen. Gelernt werden meistens ausgehend von praktischen Fragestellungen und oft in Unterrichtseinheiten und Projekten, die Inhalte verschiedener Schulfächer vereinen.

Eine Abschlussprüfung am Ende der Jahrgangsstufe 9 führt zum Hauptschulabschluss oder zum qualifizierenden Hauptschulabschluss. Die Prüfung besteht aus einer Projektprüfung und je einer landesweit einheitlichen schriftlichen Arbeit in den Fächern Deutsch und Mathematik. Die Prüfung zum qualifizierenden Hauptschulabschluss umfasst zusätzlich eine schriftliche Arbeit im Fach Englisch.

Schülerinnen und Schüler, die ein zehntes Hauptschuljahr besuchen, können bei gutem Leistungsstand nach Zulassung durch die Klassenkonferenz den Realschulabschluss (mittlerer Abschluss) erwerben.

Im Rahmen der Fördermaßnahme „SchuB“ („Lernen und Arbeiten in Schule und Betrieb“), können Schülerinnen und Schüler, bei denen frühzeitig erkennbar ist, dass sie in der Regelklasse keinen Hauptschulabschluss erreichen werden, in Klassen mit erhöhtem Praxisbezug unterrichtet werden. Die Klassen werden jeweils schulübergreifend für die 8. und 9. Jahrgangsstufe eingerichtet. Gelernt und gearbeitet wird sowohl in der Schule als auch an zwei Tagen in der Woche im Betrieb.

**Herkunftssprachlicher Unterricht**, der für Schülerinnen und Schüler ausländischer Herkunft (ehemalige Anwerbeländer) in Verantwortung des Landes Hessen angeboten wird, richtet sich nach der Verordnung über die Stundentafeln für die Grundschule, die Schule für Lernhilfe, für die Schuljahrgänge 5 bis 10 der Hauptschule, der Realschule, des Gymnasiums, für die Förderstufe, für die schulformbezogene (kooperative) Gesamtschule sowie für die schulformübergreifende (integrierte) Gesamtschule vom 20. Dezember 2006 (Abl. 1/2007, S. 4).

Voraussetzung für die Einrichtung solcher Kurse ist eine Mindestgruppengröße von pro Kurs von 10 Schülerinnen und Schülern gleicher Sprachzugehörigkeit. Herkunftssprachlicher Unterricht in Verantwortung des Landes Hessen ist Wahlunterricht und umfasst in den Jahrgangsstufen 1 und 2 eine bis zwei Wochenstunden, in den Jahrgangsstufen 3 und 4 zwei bis drei Wochenstunden und in den Jahrgangsstufen 5 und 6 drei bis vier Wochenstunden. In den Jahrgangsstufen 7 bis 10 kann der Unterricht als Wahlunterricht bzw. als zweite Fremdsprache angeboten werden. Näheres regelt die o. g. Verordnung.

**Nachträgliche Versetzung:** Hauptschüler/innen, Realschüler/innen und Gymnasiasten bzw. Gymnasiastinnen der Jahrgangsstufen 7 bis 10, die aufgrund schlechter als ausreichend bewerteter Leistungen in einem Fach oder Lernbereich nicht versetzt wurden, können sich in der letzten Ferienwoche einer Nachprüfung in diesem Fach oder Lernbereich unterziehen. Wird eine Schülerin oder ein Schüler aufgrund schlechter als ausreichend bewerteter Leistungen in zwei Fächern oder Lernbereichen nicht versetzt, so kann die Versetzungskonferenz entscheiden, ob die Versetzung bei mangelhaften Leistungen in nur einem der beiden Fächer oder Lernbereiche möglich gewesen wäre. Bei positiver Entscheidung kann sich die Schülerin/der Schüler ebenfalls in der letzten Ferienwoche einer Nachprüfung in einem der beiden Fächer unterziehen. Die Versetzungskonferenz entscheidet, in welchem Fach die Nachprüfung stattfinden soll. Besteht die Schülerin oder der Schüler die Nachprüfung, ist die Versetzung auszusprechen. Eine Änderung von Zeugnisnoten erfolgt nicht.

Diese Nachversetzungsbestimmungen sind in der Verordnung zur Gestaltung des Schulverhältnisses vom 21. Juli 2000 (ABl. S. 602) enthalten.

**Sonderpädagogische Förderung:** Nach § 49 des Hessischen Schulgesetzes haben Kinder und Jugendliche, die zur Gewährleistung ihrer körperlichen, sozialen und emotionalen sowie kognitiven Entwicklung in der Schule sonderpädagogischer Hilfen bedürfen, einen Anspruch auf sonderpädagogische Förderung.

Diesen sich aus diesem Anspruch ergebenden sonderpädagogischen Förderbedarf erfüllen die Förderschulen in ihren verschiedenen Formen oder die allgemeinen Schulen, an denen eine angemessene personelle, räumliche und sächliche Ausstattung vorhanden ist oder geschaffen werden kann.

Nach § 51 des Hessischen Schulgesetzes können Schülerinnen und Schüler mit sonderpädagogischem Förderbedarf auch im gemeinsamen Unterricht mit Schülerinnen und Schülern ohne diesen Förderbedarf gefördert werden. Dabei arbeitet die allgemeine Schule mit der Förderschule eng zusammen.

In Hessen gibt es neun verschiedene Förderschulformen.

A. Formen mit einer der allgemeinen Schule entsprechenden Zielsetzung:

Schule für  
Blinde,  
Sehbehinderte,  
Hörgeschädigte,  
Körperbehinderte,  
Kranke,  
Erziehungshilfe  
und die Sprachheilschule.

B. Formen mit einer von der allgemeinen Schule abweichenden Zielsetzung:

Schule für  
Lernhilfe,  
Praktisch Bildbare.

Es gibt selbstständige Förderschulen und Förderschulen, die mit anderen Schulen organisatorisch verbunden sind.

Das Lehramt an Förderschulen kann nach § 14 des Artikels 1 des Dritten Gesetzes zur Qualitätssicherung in hessischen Schulen (Hessisches Lehrerbildungsgesetz) vom 29. November 2004 (GVBL. I S. 330) geändert durch Gesetz vom 14. Juli 2009 (GVBL. I. S. 263), durch ein grundständiges Studium mit anschließendem Vorbereitungsdienst in zwei Staatsprüfungen erworben werden. Außerdem kann das Lehramt an Förderschulen von Lehrerinnen und Lehrern, die bereits ein anderes Lehramt besitzen, durch ein zusätzliches zweijähriges Studium an einer wissenschaftlichen Hochschule erworben werden, das mit einer besonderen Staatsprüfung abgeschlossen wird.

Im Tabellenteil sind die den Grund- oder Hauptschulen angegliederten Förderschulen ausschließlich in dem Teil "Förderschulen" nachgewiesen.

**Schule für Blinde:** In der Schule für Blinde werden Schülerinnen und Schüler gefördert, die über kein Sehvermögen verfügen oder darin so stark beeinträchtigt sind, dass sie sich auch nach optischer Korrektur in ihren Lebensbezügen wie Blinde verhalten.

**Schule für Sehbehinderte:** In der Schule für Sehbehinderte werden Schülerinnen und Schüler gefördert, deren Sehvermögen in der Regel auf ein Drittel bis ein Zwanzigstel der Norm reduziert ist und die aus diesem Grund besonderer Hilfen bedürfen.

**Schule für Hörgeschädigte:** Die Schule für Hörgeschädigte hat die Aufgabe, Schülerinnen und Schüler zu fördern, deren Lernmöglichkeit und Sprachentwicklung wegen anhaltender Herabsetzung ihrer Hörfähigkeit beeinträchtigt sind. In diese Schule werden auch Kinder aufgenommen, die aufgrund einer zentralen Sprach-Wahrnehmungsstörung die Sprache nicht auf natürlichem Wege erlernen können.

**Schule für Körperbehinderte:** In der Schule für Körperbehinderte werden Schülerinnen und Schüler gefördert, die wegen erheblicher Beeinträchtigungen der Bewegungsfähigkeit und wegen organischer Schäden sonderpädagogischer Maßnahmen bedürfen.

**Schule für Kranke:** Sie wird mit Zustimmung der behandelnden Ärzte in der Regel von Schülerinnen und Schülern besucht, die in ein Krankenhaus oder eine ähnliche Einrichtung aufgenommen werden und daher voraussichtlich länger als sechs Wochen am Besuch ihrer allgemeinen Schule gehindert sind.

**Schule für Erziehungshilfe:** In der Schule für Erziehungshilfe werden Schülerinnen und Schüler gefördert, die aufgrund psychischer Erkrankung oder einer Einschränkung ihrer Fähigkeiten zu sozial angemessenem Verhalten auch durch unterrichtliche und erzieherische Maßnahmen in der allgemeinen Schule oder durch ambulante Hilfen nicht in dem Maße unterstützt werden können, dass eine Beeinträchtigung oder Gefährdung der eigenen Person oder der Mitschülerinnen und Mitschüler vermieden werden kann.

**Sprachheilschule:** Sie hat die Aufgabe, den Unterricht auf sprachheilpädagogischer Grundlage so zu gestalten, dass schweren Sprachbeeinträchtigungen und ihren Auswirkungen, die durch vorbeugende Maßnahmen in der allgemeinen Schule nicht zu beheben sind, begegnet werden kann.

**Schule für Lernhilfe:** Aufgabe der Schule für Lernhilfe ist es, die Kinder und Jugendlichen zu fördern, die aufgrund einer erheblichen und lang andauernden Lernbeeinträchtigung sonderpädagogischer Förderung bedürfen, und sie zum Abschluss der Schule für Lernhilfe zu führen, soweit nicht der Übergang in eine allgemeine Schule möglich ist.

**Schule für Praktisch Bildbare:** Sie hat die Aufgabe, geistig behinderte Kinder und Jugendliche zu befähigen, sich als Person zu verwirklichen, Umwelt zu erleben, sich in sozialen Bezügen zu orientieren, bei ihrer Gestaltung mitzuwirken und zur eigenen Existenzsicherung beitragen zu können.

**Vollzeitschulpflicht/verlängerte Vollzeitschulpflicht:** Nach dem Hessischen Schulgesetz beginnt für alle Kinder, die bis zum 30. Juni das sechste Lebensjahr vollendet haben, die Vollzeitschulpflicht am 1. August. Sie sind im September/Oktobre vor Schuljahresbeginn zum Schulbesuch anzumelden. Dabei werden die deutschen Sprachkenntnisse festgestellt.

Kinder, die nach dem 30. Juni das sechste Lebensjahr vollenden, können auf Antrag der Eltern in die Schule aufgenommen werden. Die Entscheidung trifft die Schulleiterin/der Schulleiter unter Berücksichtigung des schulärztlichen Gutachtens. Die Schulpflicht beginnt mit der Einschulung.

Bei Kindern, die nach dem 31. Dezember das sechste Lebensjahr vollenden, kann die Aufnahme vom Ergebnis einer zusätzlichen Überprüfung durch den Schulpsychologischen Dienst abhängig gemacht werden.

Schulpflichtige Kinder, die nicht über die für den Schulbesuch erforderlichen deutschen Sprachkenntnisse verfügen, können von der Schulleiterin/dem Schulleiter für ein Jahr von der Teilnahme am Unterricht zurückgestellt werden. Die Zurückstellung kann unter dem Vorbehalt erfolgen, dass der Erwerb hinreichender Deutschkenntnisse bis zur Aufnahme des Unterrichts in der Jahrgangsstufe 1 nachgewiesen wird. Hierfür kann der Besuch eines schulischen Sprachkurses angeordnet werden (HSchG § 58).

Die Vollzeitschulpflicht beginnt mit dem vierjährigen Besuch der Grundschule und endet spätestens mit dem erfolgreichen Besuch der Jahrgangsstufe 9 einer Mittelstufenschule. Für Jugendliche, die nach der Erfüllung der Vollzeitschulpflicht weder eine weiterführende Schule besuchen noch in ein Ausbildungsverhältnis im Sinne des Berufsbildungsgesetzes oder in eine Maßnahme der Bundesanstalt für Arbeit von einjähriger Dauer eintreten, wird die Vollzeitschulpflicht um ein Jahr verlängert. Die Vollzeitschulpflicht kann auch durch den Besuch einer Ersatzschule erfüllt werden.

Die verlängerte Vollzeitschulpflicht kann durch den Besuch einer Schule im Bereich der Mittelstufe (Sekundarstufe I), einer beruflichen Vollzeitschule oder einer Maßnahme der Bundesanstalt für Arbeit erfüllt werden.

**Vorklassen:** In Vorklassen können Kinder aufgenommen werden, die bei Beginn der Schulpflicht körperlich, geistig oder seelisch noch nicht so weit entwickelt sind, um am Unterricht mit Erfolg teilnehmen zu können, und deshalb nach § 58 Abs. 3 Hessisches Schulgesetz zurückgestellt worden sind. Vorklassen sind Bestandteil der Grundschulen oder der Förderschulen; sie sind einzurichten, wenn ein öffentlicher Bedarf besteht.

Der Besuch einer Vorklasse kann anstelle des Besuchs eines verpflichtenden Sprachkurses angeordnet werden, wenn Kinder aufgrund von nicht hinreichenden deutschen Sprachkenntnissen zurückgestellt wurden und dadurch eine angemessene Förderung zu erwarten ist (§ 10 Abs 2 der VO zum Schulbesuch von Schülerinnen und Schülern nichtdeutscher Herkunftssprache).

**Zurückgestellte Kinder:** Schulpflichtige Kinder, die noch nicht den für den Schulbesuch erforderlichen körperlichen, geistigen und seelischen Entwicklungsstand haben, können auf Antrag der Eltern oder nach deren Anhörung unter Beteiligung des schulärztlichen und schulpsychologischen Dienstes von der Schulleiterin oder dem Schulleiter für ein Jahr von der Teilnahme am Unterricht der Grundschule oder der Förderschule zurückgestellt werden. Mit Zustimmung der Eltern können diese Kinder Vorklassen besuchen. Die Entscheidung trifft die Schulleiterin oder der Schulleiter.

Schülerinnen und Schüler an allgemeinbildenden Schulen  
nach Schulformen im Schuljahr 2009/10

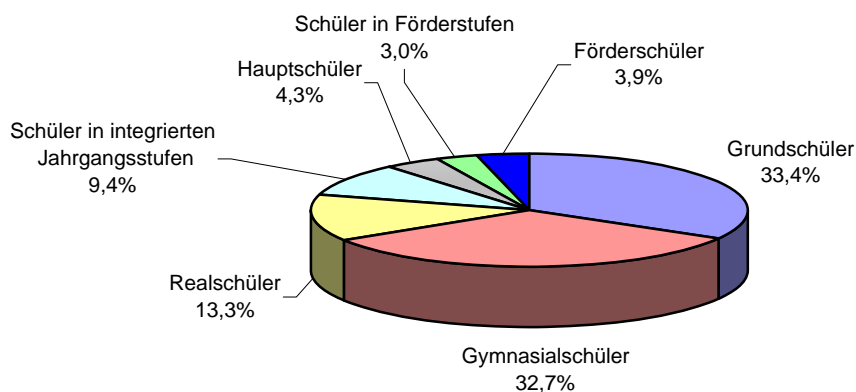

### Deutsche und ausländische Grundschülerinnen und Grundschüler im Schuljahr 2009/10

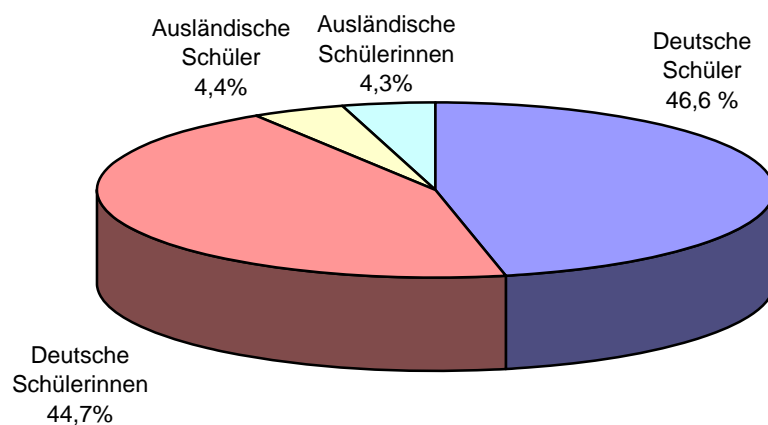

### Grundschülerinnen und Grundschüler seit 1985

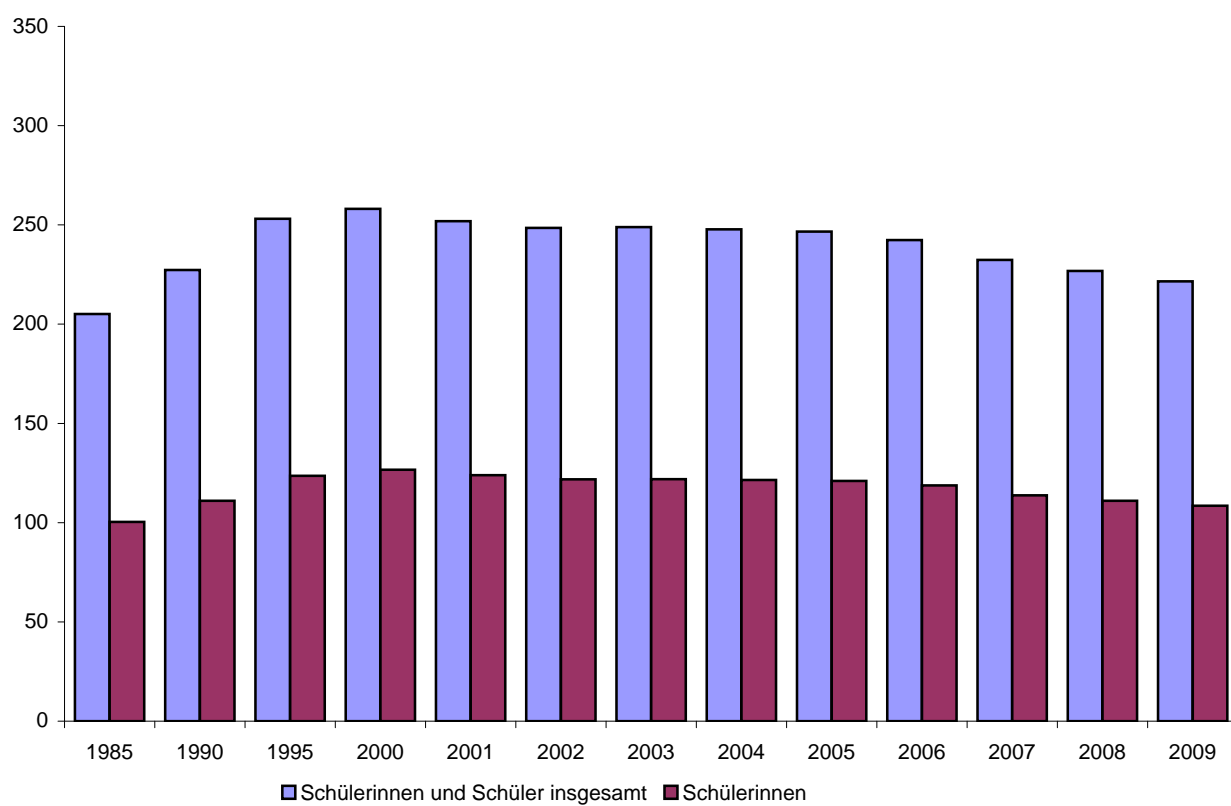

**Zeitreihe**

Schuljahr	Anzahl der		Grundschüler/innen			darunter in Gesamtschulen		
	Schulen in denen Grundschüler/ innen unterrichtet werden	Klassen	insgesamt	darunter		insgesamt	darunter	
				weiblich	Ausländer/ innen		weiblich	Ausländer/ innen
1975/76	.	.	339 605	166 097	22 364	5 188	2 547	259
1976/77	1 283	11 587	323 918	158 212	22 901	4 834	2 364	245
1977/78	1 261	11 146	305 542	149 163	23 744	3 920	1 910	198
1978/79	1 243	10 683	283 807	138 880	25 402	3 966	1 884	270
1979/80	1 225	10 133	260 589	127 049	27 764	2 434	1 173	284
1980/81	1 208	9 700	243 302	119 058	31 372	2 137	1 012	268
1981/82	1 198	9 333	228 341	111 101	33 143	2 108	999	248
1982/83	1 188	8 977	215 891	105 267	32 648	1 963	935	233
1983/84	1 181	8 864	210 330	102 795	31 275	2 053	967	230
1984/85	1 172	8 857	207 436	101 444	29 664	2 082	1 004	214
1985/86	1 171	8 873	205 096	100 412	28 780	2 063	990	209
1986/87	1 174	9 319	206 490	100 993	29 301	2 094	993	211
1987/88	1 174	9 633	209 111	102 371	30 092	2 149	1 039	213
1988/89	1 177	9 960	214 955	105 037	31 549	2 825	1 374	277
1989/90	1 176	10 316	221 317	108 324	32 406	3 061	1 460	292
1990/91	1 176	10 485	227 320	111 087	32 712	3 266	1 536	308
1991/92	1 175	10 663	229 498	111 917	33 515	3 524	1 666	367
1992/93	1 175	10 792	231 682	113 165	34 933	3 591	1 705	387
1993/94	1 179	11 052	236 889	115 590	37 458	3 723	1 781	403
1994/95	1 180	11 297	244 647	119 533	39 628	3 713	1 801	380
1995/96	1 186	11 547	253 123	123 627	42 392	3 809	1 879	426
1996/97	1 189	11 780	259 985	127 104	45 009	4 541	2 230	608
1997/98	1 191	11 983	264 846	129 489	45 861	5 309	2 616	751
1998/99	1 198	11 996	264 558	129 538	45 047	5 454	2 646	773
1999/2000	1 204	11 999	262 303	128 711	44 625	5 423	2 609	846
2000/01	1 205	11 854	258 151	126 742	43 381	5 179	2 553	821
2001/02	1 205	11 714	251 930	123 941	41 876	5 008	2 446	753
2002/03	1 207	11 727	248 584	121 824	39 908	4 725	2 312	700
2003/04	1 209	11 696	248 957	121 976	38 463	4 886	2 402	659
2004/05	1 210	11 600	247 835	121 510	37 069	4 784	2 362	641
2005/06	1 210	11 513	246 578	121 012	35 772	5 018	2 459	693
2006/07	1 215	11 387	242 464	118 861	33 599	5 215	2 574	676
2007/08	1 212	11 123	232 436	113 871	29 196	4 731	2 381	539
2008/09	1 216	10 935	226 844	111 010	23 635	4 579	2 283	413
2009/10	1 218	10 942	221 613	108 577	19 425	5 161	2 583	346

**1. Schulen, Klassen, Schülerinnen und Schüler nach Verwaltungsbezirken im Schuljahr 2009/10**  
**— nur öffentliche Schulen —**

Kreisfreie Stadt (St.) Landkreis	Schulen	Klassen	Grundschüler/innen			darunter Grundschüler/innen an Gesamtschulen		
			Insgesamt	darunter		Insgesamt	darunter	
				weiblich	Ausländer		weiblich	Ausländer
Darmstadt, Wissenschaftsst.	18	220	4 720	2 387	570	232	122	61
Frankfurt am Main, St.	76	923	19 684	9 721	3 823	302	149	53
Offenbach am Main, St.	14	200	4 393	2 180	1 129	—	—	—
Wiesbaden, Landeshauptst.	36	420	9 098	4 445	1 237	—	—	—
Bergstraße	48	459	9 428	4 610	703	—	—	—
Darmstadt-Dieburg	54	529	10 802	5 297	824	337	165	54
Groß-Gerau	38	448	9 589	4 664	1 501	—	—	—
Hochtaunuskreis	38	410	8 493	4 135	644	—	—	—
Main-Kinzig-Kreis	90	726	14 798	7 290	1 256	255	139	20
Main-Taunus-Kreis	36	408	8 573	4 171	745	—	—	—
Odenwaldkreis	24	192	3 531	1 739	224	—	—	—
Offenbach	50	596	12 284	5 952	1 295	—	—	—
Rheingau-Taunus-Kreis	33	309	6 629	3 339	429	566	292	36
Wetteraukreis	58	569	11 245	5 477	614	166	90	18
Reg.-Bez. D a r m s t a d t	613	6 409	133 267	65 407	14 994	1 858	957	242
Gießen	53	422	8 346	4 132	419	166	92	4
Lahn-Dill-Kreis	67	534	9 982	4 861	605	210	92	4
Limburg-Weilburg	47	368	7 015	3 428	535	840	390	23
Marburg-Biedenkopf	65	455	8 721	4 320	432	524	274	44
Vogelsbergkreis	22	196	3 848	1 867	101	163	88	1
Reg.-Bez. G i e ß e n	254	1 975	37 912	18 608	2 092	1 903	936	76
Kassel, documenta-Stadt	27	292	6 119	2 963	746	238	123	1
Fulda	64	457	8 723	4 251	276	—	—	—
Hersfeld-Rotenburg	29	221	4 268	2 071	138	—	—	—
Kassel	51	427	8 519	4 148	254	136	81	3
Schwalm-Eder-Kreis	48	357	6 845	3 353	202	229	105	8
Waldeck-Frankenberg	47	315	6 165	3 040	209	130	65	1
Werra-Meißner-Kreis	22	179	3 462	1 676	75	—	—	—
Reg.-Bez. K a s s e l	288	2 248	44 101	21 502	1 900	733	374	13
Land H e s s e n	1 155	10 632	215 280	105 517	18 986	4 494	2 267	331



Grundschulen

**2. Schulen, Klassen, Schülerinnen und Schüler**

Lfd. Nr.	Kreisfreie Stadt (St.) Landkreis	Schulen, an denen Grundschüler/innen unterrichtet werden			Grundschulklassen		
		insgesamt	davon waren		insgesamt	davon an	
			Grund- schulen	Gesamt- schulen		Grund- schulen	Gesamt- schulen
1	Darmstadt, Wissenschaftsst.	22	20	2	237	225	12
2	Frankfurt am Main, St.	89	85	4	1 031	1 009	22
3	Offenbach am Main, St.	16	16	—	205	205	—
4	Wiesbaden, Landeshauptst.	40	39	1	456	451	5
5	Bergstraße	50	50	—	461	461	—
6	Darmstadt-Dieburg	54	53	1	529	511	18
7	Groß-Gerau	38	38	—	448	448	—
8	Hochtaunuskreis	44	44	—	435	435	—
9	Main-Kinzig-Kreis	93	92	1	739	727	12
10	Main-Taunus-Kreis	39	38	1	413	410	3
11	Odenwaldkreis	25	25	—	194	194	—
12	Offenbach	54	54	—	610	610	—
13	Rheingau-Taunus-Kreis	36	33	3	316	288	28
14	Wetteraukreis	62	61	1	582	574	8
15	Reg.-Bez. D a r m s t a d t	662	648	14	6 656	6 548	108
16	Gießen	56	54	2	442	424	18
17	Lahn-Dill-Kreis	69	68	1	539	527	12
18	Limburg-Weilburg	47	45	2	368	328	40
19	Marburg-Biedenkopf	68	66	2	462	435	27
20	Vogelsbergkreis	22	21	1	196	188	8
21	Reg.-Bez. G i e ß e n	262	254	8	2 007	1 902	105
22	Kassel, documenta-Stadt	31	30	1	315	303	12
23	Fulda	65	64	1	461	457	4
24	Hersfeld-Rotenburg	29	29	—	221	221	—
25	Kassel	51	50	1	427	419	8
26	Schwalm-Eder-Kreis	48	47	1	357	345	12
27	Waldeck-Frankenberg	47	46	1	315	308	7
28	Werra-Meißner-Kreis	23	23	—	183	183	—
29	Reg.-Bez. K a s s e l	294	289	5	2 279	2 236	43
30	Land H e s s e n	1 218	1 191	27	10 942	10 686	256

1) Einschl. Grundschülerinnen und Grundschüler an privaten Gesamtschulen.

**nach Verwaltungsbezirken im Schuljahr 2009/10**

Grundschüler/innen							Von den Grundschüler- innen und Grundschülern waren an privaten Schulen <sup>1)</sup>	Lfd. Nr.
insgesamt	darunter		Von den Schülern/Schülerinnen wurden unterrichtet an					
	weiblich	Ausländer/ innen	Grundschulen		Gesamtschulen			
			insgesamt	weiblich	insgesamt	weiblich		
5 113	2 584	577	4 822	2 436	291	148	393	1
21 773	10 753	4 139	21 400	10 565	373	188	2 089	2
4 450	2 198	1 130	4 450	2 198	—	—	57	3
9 911	4 871	1 269	9 825	4 826	86	45	813	4
9 478	4 627	709	9 478	4 627	—	—	50	5
10 802	5 297	824	10 465	5 132	337	165	—	6
9 589	4 664	1 501	9 589	4 664	—	—	—	7
8 995	4 371	693	8 995	4 371	—	—	502	8
15 077	7 422	1 257	14 822	7 283	255	139	279	9
8 679	4 215	746	8 599	4 179	80	36	106	10
3 572	1 755	224	3 572	1 755	—	—	41	11
12 523	6 066	1 301	12 523	6 066	—	—	239	12
6 759	3 394	430	6 167	3 094	592	300	130	13
11 546	5 614	614	11 380	5 524	166	90	301	14
138 267	67 831	15 414	136 087	66 720	2 180	1 111	5 000	15
8 805	4 338	425	8 422	4 144	383	194	459	16
10 013	4 868	606	9 803	4 776	210	92	31	17
7 015	3 428	535	6 175	3 038	840	390	—	18
8 907	4 420	432	8 383	4 146	524	274	186	19
3 848	1 867	101	3 685	1 779	163	88	—	20
38 588	18 921	2 099	36 468	17 883	2 120	1 038	676	21
6 589	3 197	756	6 351	3 074	238	123	470	22
8 851	4 311	278	8 723	4 251	128	60	128	23
4 268	2 071	138	4 268	2 071	—	—	—	24
8 519	4 148	254	8 383	4 067	136	81	—	25
6 845	3 353	202	6 616	3 248	229	105	—	26
6 165	3 040	209	6 035	2 975	130	65	—	27
3 521	1 705	75	3 521	1 705	—	—	59	28
44 758	21 825	1 912	43 897	21 391	861	434	657	29
221 613	108 577	19 425	216 452	105 994	5 161	2 583	6 333	30

Grundschulen

**3. Schulanfängerinnen und Schulanfänger sowie Kinder und Lehrkräfte**

Lfd. Nr.	Kreisfreie Stadt (St.) Landkreis	Schulanfänger/innen des Schuljahres 2009/10			davon	
					vorzeitige Einschulungen	
		insgesamt	darunter		Kinder der Eingangsstufen	Kannkinder
			weib- lich	Aus- länder		
1	Darmstadt, Wissenschaftsst.	1 191	591	101	130	121
2	Frankfurt am Main, St.	5 459	2 694	894	271	577
3	Offenbach am Main, St.	1 121	545	220	35	115
4	Wiesbaden, Landeshauptst.	2 331	1 180	227	240	239
5	Bergstraße	2 220	1 052	111	—	183
6	Darmstadt-Dieburg	2 448	1 207	139	—	241
7	Groß-Gerau	2 249	1 076	253	133	167
8	Hochtaunuskreis	2 223	1 078	162	427	243
9	Main-Kinzig-Kreis	3 520	1 753	221	—	245
10	Main-Taunus-Kreis	2 120	1 041	141	93	250
11	Odenwaldkreis	802	394	31	51	50
12	Offenbach	3 034	1 467	253	75	276
13	Rheingau-Taunus-Kreis	1 481	738	62	—	189
14	Wetteraukreis	2 537	1 264	98	94	219
15	Reg.-Bez. D a r m s t a d t	32 736	16 080	2 913	1 549	3 115
16	Gießen	1 968	1 008	73	13	172
17	Lahn-Dill-Kreis	2 201	1 062	92	202	176
18	Limburg-Weilburg	1 471	733	89	—	124
19	Marburg-Biedenkopf	1 988	988	62	87	157
20	Vogelsbergkreis	830	410	24	62	28
21	Reg.-Bez. G i e ß e n	8 458	4 201	340	364	657
22	Kassel, documenta-Stadt	1 457	682	140	52	95
23	Fulda	2 024	1 009	32	35	102
24	Hersfeld-Rotenburg	982	476	31	—	64
25	Kassel	1 957	966	33	98	114
26	Schwalm-Eder-Kreis	1 573	744	49	158	88
27	Waldeck-Frankenberg	1 412	711	33	—	79
28	Werra-Meißner-Kreis	851	407	19	—	65
29	Reg.-Bez. K a s s e l	10 256	4 995	337	343	607
	a	51 450	25 276	3 590	2 256	4 379
30	Land H e s s e n	b	1 203	72	129	80
	c	52 653	25 889	3 662	2 385	4 459

a) = Summe der Schülerinnen und Schüler an Grundschulen. — b) = Summe der Grundschülerinnen und Grundschüler an Gesamtschulen. — c) = Summe a +

**in Vorklassen nach Verwaltungsbezirken im Schuljahr 2009/10**

waren		Vorklassen an Grundschulen sowie Kinder und hauptamtliche Lehrkräfte in Vorklassen							Lfd. Nr.
Schüler/innen, die im Herbst 2009 schulpflichtig waren und eingeschult wurden	Schüler/innen, die im Herbst 2008 schulpflichtig waren und im Herbst 2009 eingeschult wurden	Schulen	Vor- klassen	Kinder			Hauptamtliche Lehrkräfte		
				ins- gesamt	darunter		Hauptamtliche Lehrkräfte		
					weib- lich	Auslän- der/ innen	insgesamt	weiblich	
863	77	6	6	49	11	8	6	6	1
4 134	477	40	43	404	147	100	44	43	2
853	118	9	9	84	32	25	9	9	3
1 670	182	15	15	167	65	29	15	14	4
1 866	171	13	13	130	47	22	17	14	5
2 009	198	13	12	117	35	19	12	11	6
1 736	213	14	14	182	72	45	15	13	7
1 419	134	9	9	92	32	20	9	9	8
2 924	351	26	26	288	109	37	26	25	9
1 649	128	6	6	73	26	17	6	6	10
642	59	5	5	46	9	6	5	5	11
2 425	258	21	21	195	70	33	23	23	12
1 214	78	3	3	30	11	—	3	3	13
2 026	198	14	14	156	60	22	15	12	14
25 430	2 642	194	196	2 013	726	383	205	193	15
1 595	188	13	13	126	40	7	13	11	16
1 636	187	8	8	94	36	9	8	7	17
1 207	140	7	7	73	21	10	8	7	18
1 572	172	9	9	102	28	3	9	9	19
644	96	6	6	68	24	2	8	7	20
6 654	783	43	43	463	149	31	46	41	21
1 121	189	10	11	124	50	26	11	11	22
1 660	227	9	9	133	45	3	11	11	23
786	132	7	9	105	43	7	9	9	24
1 567	178	8	8	102	34	6	9	9	25
1 184	143	9	10	94	24	10	10	8	26
1 213	120	6	6	57	13	1	6	6	27
715	71	5	5	56	14	3	5	3	28
8 246	1 060	54	58	671	223	56	61	57	29
40 330	4 485	291	297	3 147	1 098	470	312	291	
888	106	6	6	70	22	6	6	6	30
41 218	4 591	297	303	3 217	1 120	476	318	297	

Grundschulen

**4. Klassen nach Klassenfrequenzgruppen und Verwaltungsbezirken im Schuljahr 2009/10**

Kreisfreie Stadt (St.) Landkreis	Klassen insge- samt	davon mit . . . Schülerinnen und Schülern							
		bis 18	19 bis 20	21 bis 23	24 bis 25	26 bis 28	29 bis 30	31 bis 33	34 oder mehr
Darmstadt, Wissenschaftsst.	225	38	54	72	40	21	—	—	—
Frankfurt am Main, St.	1 009	159	222	395	169	53	3	1	7
Offenbach am Main, St.	205	19	37	91	48	10	—	—	—
Wiesbaden, Landeshauptst.	451	56	91	172	89	40	1	1	1
Bergstraße	461	124	100	146	53	36	—	1	1
Darmstadt-Dieburg	511	128	109	185	70	19	—	—	—
Groß-Gerau	448	72	92	175	83	25	1	—	—
Hochtaunuskreis	435	90	120	132	57	35	—	—	1
Main-Kinzig-Kreis	727	207	150	218	93	58	—	1	—
Main-Taunus-Kreis	410	98	86	136	60	30	—	—	—
Odenwaldkreis	194	90	45	49	8	2	—	—	—
Offenbach	610	146	154	187	84	38	—	1	—
Rheingau-Taunus-Kreis	288	54	61	84	63	25	1	—	—
Wetteraukreis	574	198	131	159	64	19	1	—	2
Reg.- Bez. D a r m s t a d t	6 548	1 479	1 452	2 201	981	411	7	5	12
Gießen	424	148	82	130	49	15	—	—	—
Lahn-Dill-Kreis	527	254	114	114	35	10	—	—	—
Limburg-Weilburg	328	145	69	69	29	16	—	—	—
Marburg-Biedenkopf	435	205	71	94	38	23	—	—	4
Vogelsbergkreis	188	74	43	34	31	6	—	—	—
Reg.-Bez. G i e ß e n	1 902	826	379	441	182	70	—	—	4
Kassel, documenta-Stadt	303	72	69	95	34	29	2	2	—
Fulda	457	188	99	102	53	15	—	—	—
Hersfeld-Rotenburg	221	90	45	62	17	6	1	—	—
Kassel	419	149	86	112	42	30	—	—	—
Schwalm-Eder-Kreis	345	134	83	89	23	16	—	—	—
Waldeck-Frankenberg	308	121	60	80	34	13	—	—	—
Werra-Meißner-Kreis	183	69	40	59	12	3	—	—	—
Reg.-Bez. K a s s e l	2 236	823	482	599	215	112	3	2	—
a	10 686	3 128	2 313	3 241	1 378	593	10	7	16
Land H e s s e n	b 256	75	59	88	22	8	2	—	2
c	10 942	3 203	2 372	3 329	1 400	601	12	7	18

a) = Summe der Klassen an Grundschulen. — b) = Summe der Grundschulklassen an Gesamtschulen. — c) = Summe a + b.

### 5. Klassen nach Klassenfrequenzgruppen und Jahrgangsstufen im Schuljahr 2009/10

Jahrgangsstufe	Klassen insge- samt	davon mit . . . Schülerinnen und Schülern							
		bis 18	19 bis 20	21 bis 23	24 bis 25	26 bis 28	29 bis 30	31 bis 33	34 oder mehr

#### Klassen an Grundschulen und mit anderen Schulen

#### (außer Gesamtschulen) verbundene Grundschulklassen

1. Jahr der Eingangsstufe	115	39	16	41	18	—	—	—	1
1 <sup>1)</sup>	2 655	1 015	636	741	230	28	2	—	3
2	2 608	702	600	787	340	171	3	3	2
3	2 610	656	527	850	390	180	3	—	4
4	2 698	716	534	822	400	214	2	4	6
Zusammen	10 686	3 128	2 313	3 241	1 378	593	10	7	16

#### Grundschulklassen an Gesamtschulen

1. Jahr der Eingangsstufe	6	2	3	—	1	—	—	—	—
1	63	24	13	19	6	—	—	—	1
2	60	23	14	15	5	2	1	—	—
3	62	12	15	29	5	—	1	—	—
4	65	14	14	25	5	6	—	—	1
Zusammen	256	75	59	88	22	8	2	—	2

#### Grundschulklassen i n s g e s a m t

1. Jahr der Eingangsstufe	121	41	19	41	19	—	—	—	1
1 <sup>1)</sup>	2 718	1 039	649	760	236	28	2	—	4
2	2 668	725	614	802	345	173	4	3	2
3	2 672	668	542	879	395	180	4	—	4
4	2 763	730	548	847	405	220	2	4	7
I n s g e s a m t	10 942	3 203	2 372	3 329	1 400	601	12	7	18

1) Einschl. 2. Jahr der Eingangsstufe.

Grundschulen

**6. Schülerinnen und Schüler nach Geburtsjahren**

Lfd. Nr.	Kreisfreie Stadt (St.) Landkreis	Schüler/innen		davon					
				2004 oder später		2003		2002	
		insgesamt	weiblich	insgesamt	weiblich	insgesamt	weiblich	insgesamt	weiblich
1	Darmstadt, Wissenschaftsst.	4 822	2 436	49	27	737	384	1 165	577
2	Frankfurt am Main, St.	21 400	10 565	133	78	3 004	1 572	5 149	2 540
3	Offenbach am Main, St.	4 450	2 198	20	9	603	318	1 089	529
4	Wiesbaden, Landeshauptst.	9 825	4 826	119	67	1 379	748	2 293	1 129
5	Bergstraße	9 478	4 627	3	1	1 098	556	2 271	1 106
6	Darmstadt-Dieburg	10 465	5 132	5	4	1 320	706	2 465	1 219
7	Groß-Gerau	9 589	4 664	51	29	1 197	628	2 162	1 018
8	Hochtaunuskreis	8 995	4 371	227	123	1 416	731	2 104	1 035
9	Main-Kinzig-Kreis	14 822	7 283	2	—	1 725	932	3 358	1 694
10	Main-Taunus-Kreis	8 599	4 179	54	33	1 257	650	2 108	1 029
11	Odenwaldkreis	3 572	1 755	23	11	435	213	780	392
12	Offenbach	12 523	6 066	44	18	1 571	837	3 047	1 434
13	Rheingau-Taunus-Kreis	6 167	3 094	6	5	830	457	1 501	718
14	Wetteraukreis	11 380	5 524	48	23	1 403	742	2 593	1 276
15	Reg.-Bez. D a r m s t a d t	136 087	66 720	784	428	17 975	9 474	32 085	15 696
16	Gießen	8 422	4 144	7	5	1 003	557	1 965	1 003
17	Lahn-Dill-Kreis	9 803	4 776	82	45	1 220	618	2 239	1 108
18	Limburg-Weilburg	6 175	3 038	2	1	740	390	1 415	689
19	Marburg-Biedenkopf	8 383	4 146	29	23	1 021	560	1 953	939
20	Vogelsbergkreis	3 685	1 779	25	15	380	200	835	424
21	Reg.-Bez. G i e ß e n	36 468	17 883	145	89	4 364	2 325	8 407	4 163
22	Kassel, documenta-Stadt	6 351	3 074	21	8	734	380	1 467	705
23	Fulda	8 723	4 251	14	9	948	510	1 995	958
24	Hersfeld-Rotenburg	4 268	2 071	3	2	455	250	944	462
25	Kassel	8 383	4 067	39	24	954	507	1 937	973
26	Schwalm-Eder-Kreis	6 616	3 248	60	27	801	406	1 531	776
27	Waldeck-Frankenberg	6 035	2 975	1	1	676	359	1 407	715
28	Werra-Meißner-Kreis	3 521	1 705	1	1	408	224	794	370
29	Reg.-Bez. K a s s e l	43 897	21 391	139	72	4 976	2 636	10 075	4 959
	a	216 452	105 994	1 068	589	27 315	14 435	50 567	24 818
30	Land H e s s e n	b 5 161	2 583	55	29	667	379	1 170	584
	c	221 613	108 577	1 123	618	27 982	14 814	51 737	25 402

a) = Summe der Schülerinnen und Schüler an Grundschulen. — b) = Summe der Grundschülerinnen und Grundschüler an Gesamtschulen. —  
c) = Summe a + b.

# **und Verwaltungsbezirken im Schuljahr 2009/10**

sind geboren										
2001		2000		1999		1998		1997 oder früher		
insgesamt	weiblich	insgesamt	weiblich	insgesamt	weiblich	insgesamt	weiblich	insgesamt	weiblich	
1 172	601	1 118	573	535	247	45	27	1	—	
5 129	2 476	5 185	2 591	2 487	1 162	293	138	20	8	
1 024	509	1 059	516	563	278	84	35	8	4	
2 350	1 150	2 401	1 173	1 146	506	129	50	8	3	
2 327	1 148	2 455	1 240	1 193	518	126	55	5	3	
2 564	1 244	2 692	1 313	1 304	599	114	47	1	—	
2 375	1 186	2 445	1 156	1 214	584	139	60	6	3	
2 075	1 020	2 169	1 028	938	415	64	18	2	1	
3 650	1 741	3 801	1 898	2 038	921	227	88	21	9	
2 053	973	2 071	1 037	950	410	103	46	3	1	
861	407	931	456	468	242	70	33	4	1	
2 936	1 439	3 176	1 571	1 575	697	160	61	14	9	
1 517	791	1 505	756	730	341	75	23	3	3	
2 829	1 359	2 899	1 397	1 471	679	125	43	12	5	
32 862	16 044	33 907	16 705	16 612	7 599	1 754	724	108	50	
2 080	982	2 166	1 070	1 061	468	126	57	14	2	
2 326	1 150	2 434	1 170	1 334	621	155	60	13	4	
1 526	762	1 555	789	837	363	92	42	8	2	
2 061	1 040	2 082	1 052	1 142	496	91	35	4	1	
856	406	965	472	558	241	60	18	6	3	
8 849	4 340	9 202	4 553	4 932	2 189	524	212	45	12	
1 569	744	1 544	758	895	429	109	45	12	5	
2 144	1 068	2 283	1 133	1 214	525	118	44	7	4	
1 085	518	1 110	556	590	256	79	26	2	1	
2 047	1 015	2 104	963	1 169	521	127	62	6	2	
1 527	738	1 704	850	901	408	88	40	4	3	
1 511	730	1 521	750	828	378	87	42	4	—	
826	423	926	444	497	219	59	19	10	5	
10 709	5 236	11 192	5 454	6 094	2 736	667	278	45	20	
52 420	25 620	54 301	26 712	27 638	12 524	2 945	1 214	198	82	
1 248	587	1 283	673	673	305	63	24	2	2	
53 668	26 207	55 584	27 385	28 311	12 829	3 008	1 238	200	84	



Grundschulen

**7. Schülerinnen und Schüler nach Jahrgangsstufen und Verwaltungsbezirken im Schuljahr 2009/10**

Kreisfreie Stadt (St.) Landkreis	Schüler/ innen		davon im/in der									
			1. Jahr der Eingangsstufe		1. Jahrgangs- stufe und 2. Jahr der Ein- gangsstufe		2. Jahr- gangsstufe		3. Jahr- gangsstufe		4. Jahr- gangsstufe	
	ins- gesamt	weib- lich	ins- gesamt	weib- lich	ins- gesamt	weib- lich	ins- gesamt	weib- lich	ins- gesamt	weib- lich	ins- gesamt	weib- lich
Darmstadt, Wissenschaftsst.	4 822	2 436	131	71	1 186	578	1 233	617	1 119	576	1 153	594
Frankfurt am Main, St.	21 400	10 565	277	142	5 487	2 710	5 163	2 533	5 263	2 573	5 210	2 607
Offenbach am Main, St.	4 450	2 198	35	16	1 151	553	1 141	595	1 061	499	1 062	535
Wiesbaden, Landeshauptst.	9 825	4 826	243	139	2 340	1 160	2 369	1 170	2 421	1 183	2 452	1 174
Bergstraße	9 478	4 627	—	—	2 252	1 062	2 322	1 131	2 463	1 240	2 441	1 194
Darmstadt-Dieburg	10 465	5 132	—	—	2 474	1 221	2 653	1 301	2 638	1 279	2 700	1 331
Groß-Gerau	9 589	4 664	134	57	2 243	1 086	2 315	1 111	2 476	1 208	2 421	1 202
Hochtaunuskreis	8 995	4 371	429	212	2 176	1 037	2 083	1 070	2 108	1 019	2 199	1 033
Main-Kinzig-Kreis	14 822	7 283	—	—	3 558	1 769	3 532	1 740	3 836	1 869	3 896	1 905
Main-Taunus-Kreis	8 599	4 179	94	51	2 139	1 054	2 164	1 029	2 025	976	2 177	1 069
Odenwaldkreis	3 572	1 755	56	30	819	396	869	416	902	426	926	487
Offenbach	12 523	6 066	75	24	3 072	1 495	3 023	1 451	3 116	1 509	3 237	1 587
Rheingau-Taunus-Kreis	6 167	3 094	—	—	1 485	737	1 571	788	1 486	751	1 625	818
Wetteraukreis	11 380	5 524	97	43	2 580	1 278	2 899	1 403	2 856	1 355	2 948	1 445
Reg.-Bez. D a r m s t a d t	136 087	66 720	1 571	785	32 962	16 136	33 337	16 355	33 770	16 463	34 447	16 981
Gießen	8 422	4 144	14	8	2 019	1 031	2 093	1 019	2 167	1 037	2 129	1 049
Lahn-Dill-Kreis	9 803	4 776	210	107	2 241	1 068	2 401	1 164	2 455	1 245	2 496	1 192
Limburg-Weilburg	6 175	3 038	—	—	1 494	742	1 512	706	1 560	822	1 609	768
Marburg-Biedenkopf	8 383	4 146	92	61	2 018	982	2 015	985	2 097	1 079	2 161	1 039
Vogelsbergkreis	3 685	1 779	62	33	841	411	834	416	942	443	1 006	476
Reg.-Bez. G i e ß e n	36 468	17 883	378	209	8 613	4 234	8 855	4 290	9 221	4 626	9 401	4 524
Kassel, documenta-Stadt	6 351	3 074	52	20	1 536	732	1 576	787	1 626	764	1 561	771
Fulda	8 723	4 251	35	18	2 047	1 011	2 163	1 025	2 151	1 051	2 327	1 146
Hersfeld-Rotenburg	4 268	2 071	—	—	990	479	1 054	510	1 115	540	1 109	542
Kassel	8 383	4 067	98	55	1 961	970	1 998	994	2 088	980	2 238	1 068
Schwalm-Eder-Kreis	6 616	3 248	160	82	1 577	752	1 567	789	1 597	800	1 715	825
Waldeck-Frankenberg	6 035	2 975	—	—	1 424	714	1 507	752	1 551	750	1 553	759
Werra-Meißner-Kreis	3 521	1 705	—	—	855	409	839	404	889	440	938	452
Reg.-Bez. K a s s e l	43 897	21 391	345	175	10 390	5 067	10 704	5 261	11 017	5 325	11 441	5 563
a	216 452	105 994	2 294	1 169	51 965	25 437	52 896	25 906	54 008	26 414	55 289	27 068
Land H e s s e n	b 5 161	2 583	130	65	1 207	626	1 225	589	1 263	646	1 336	657
c	221 613	108 577	2 424	1 234	53 172	26 063	54 121	26 495	55 271	27 060	56 625	27 725

a) = Summe der Schülerinnen und Schüler an Grundschulen. — b) = Summe der Grundschülerinnen und Grundschüler an Gesamtschulen. — c) = Summe a + b.

# **8. Ausländische Schülerinnen und Schüler nach ausgewählten Staatsangehörigkeiten und Verwaltungsbezirken im Schuljahr 2009/10**

Kreisfreie Stadt (St.) Landkreis	Schüler/ innen insgesamt	davon mit . . . Staatsangehörigkeit							
		grie- chischer	italie- nischer	jugosla- wischer <sup>1)</sup>	portugie- sischer	spa- nischer	tür- kischer	marokka- nischer	sonstiger und ohne Angabe
Darmstadt, Wissenschaftsst.	516	13	28	44	11	10	179	19	212
Frankfurt am Main, St.	4 084	109	352	589	118	102	822	207	1 785
Offenbach am Main, St.	1 130	72	118	188	18	7	249	45	433
Wiesbaden, Landeshauptst.	1 262	45	63	116	41	16	421	65	495
Bergstraße	709	16	49	81	1	6	273	3	280
Darmstadt-Dieburg	770	20	92	93	28	10	260	6	261
Groß-Gerau	1 501	111	110	95	19	19	573	105	469
Hochtaunuskreis	693	5	36	56	23	9	124	3	437
Main-Kinzig-Kreis	1 237	13	118	150	19	26	543	11	357
Main-Taunus-Kreis	745	11	82	81	8	22	160	15	366
Odenwaldkreis	224	42	4	11	12	4	100	—	51
Offenbach	1 301	23	151	145	7	28	335	59	553
Rheingau-Taunus-Kreis	393	6	32	49	4	5	132	1	164
Wetteraukreis	596	10	37	64	6	6	184	4	285
Reg.- Bez. D a r m s t a d t	15 161	496	1 272	1 762	315	270	4 355	543	6 148
Gießen	419	34	14	20	2	2	183	—	164
Lahn-Dill-Kreis	602	38	19	56	15	14	304	—	156
Limburg-Weilburg	512	5	45	45	6	2	283	1	125
Marburg-Biedenkopf	388	2	29	20	1	2	179	1	154
Vogelsbergkreis	100	—	8	16	2	—	23	—	51
Reg.-Bez. G i e ß e n	2 021	79	115	157	26	20	972	2	650
Kassel, documenta-Stadt	755	13	24	79	1	16	314	2	306
Fulda	276	8	24	30	3	1	106	1	103
Hersfeld-Rotenburg	138	—	7	15	—	1	60	—	55
Kassel	251	1	4	31	8	2	72	—	133
Schwalm-Eder-Kreis	194	—	7	26	2	—	73	—	86
Waldeck-Frankenberg	208	5	15	25	9	—	71	—	83
Werra-Meißner-Kreis	75	1	6	10	2	—	12	—	44
Reg.-Bez. K a s s e l	1 897	28	87	216	25	20	708	3	810
a	19 079	603	1 474	2 135	366	310	6 035	548	7 608
Land H e s s e n	b 346	5	32	32	2	2	103	11	159
c	19 425	608	1 506	2 167	368	312	6 138	559	7 767

a) = Summe der Schülerinnen und Schüler an Grundschulen. – b) = Summe der Grundschülerinnen und Grundschüler an Gesamtschulen. – c) = Summe a + b. –

1) Ehemaliges jugoslawisches Staatsgebiet.

Grundschulen

### 9. Ausländische Schülerinnen und Schüler nach Staatsangehörigkeiten im Schuljahr 2009/10

Staatsangehörigkeit	Schüler/innen		Staatsangehörigkeit	Schüler/innen			
	insgesamt	weiblich		insgesamt	weiblich		
Europa	a	14 250	6 984	Noch: Europa			
	b	242	107				
	c	14 492	7 091				
Albanisch	a	370	208	Lettisch	a	29	18
	b	4	3		b	—	—
	c	374	211		c	29	18
Belgisch	a	35	16	Litauisch	a	67	40
	b	1	1		b	—	—
	c	36	17		c	67	40
Bosnisch	a	466	214	Luxemburgisch	a	7	4
	b	7	—		b	—	—
	c	473	214		c	7	4
Britisch	a	157	83	Maltesisch	a	1	1
	b	14	6		b	—	—
	c	171	89		c	1	1
Bulgarisch	a	157	70	Mazedonisch	a	156	71
	b	—	—		b	—	—
	c	157	70		c	156	71
Dänisch	a	10	4	Moldauisch	a	25	18
	b	—	—		b	—	—
	c	10	4		c	25	18
Estnisch	a	8	5	Montenegrinisch	a	69	29
	b	—	—		b	—	—
	c	8	5		c	69	29
Finnisch	a	20	9	Niederländisch	a	95	42
	b	2	1		b	10	4
	c	22	10		c	105	46
Französisch	a	331	152	Norwegisch	a	7	2
	b	3	2		b	1	—
	c	334	154		c	8	2
Griechisch	a	603	290	Österreichisch	a	94	43
	b	5	3		b	2	1
	c	608	293		c	96	44
Irisch	a	21	10	Polnisch	a	875	438
	b	3	—		b	15	7
	c	24	10		c	890	445
Isländisch	a	5	2	Portugiesisch	a	366	190
	b	—	—		b	2	1
	c	5	2		c	368	191
Italienisch	a	1 474	696	Rumänisch	a	227	115
	b	32	12		b	1	1
	c	1 506	708		c	228	116
Kosovarisch	a	58	28	Russisch	a	353	177
	b	1	1		b	4	2
	c	59	29		c	357	179
Kroatisch	a	464	242	Schwedisch	a	30	16
	b	4	3		b	—	—
	c	468	245		c	30	16

a) = Summe der Schülerinnen und Schüler an Grundschulen. — b) = Summe der Grundschülerinnen und Grundschüler an Gesamtschulen. — c) = Summe a + b.  
— 1) Weißrussisch (Belarussisch).

**Noch: 9. Ausländische Schülerinnen und Schüler nach Staatsangehörigkeiten  
im Schuljahr 2009/10**

Staatsangehörigkeit	Schüler/innen		Staatsangehörigkeit	Schüler/innen			
	insgesamt	weiblich		insgesamt	weiblich		
Noch: Europa				Noch: Afrika			
Schweizerisch	a	36	20	Angolanisch	a	36	19
	b	2	—		b	—	—
	c	38	20		c	36	19
Serbisch	a	905	457	Eritreisch	a	155	80
	b	19	7		b	2	—
	c	924	464		c	157	80
Slowakisch	a	34	14	Ghanaisch	a	75	30
	b	—	—		b	1	1
	c	34	14		c	76	31
Slowenisch	a	17	10	Kongolesisch (Republik)	a	60	30
	b	1	1		b	1	—
	c	18	11		c	61	30
Spanisch	a	310	151	Marokkanisch	a	548	287
	b	2	—		b	11	7
	c	312	151		c	559	294
Tschechisch	a	48	26	Nigerianisch	a	28	12
	b	—	—		b	1	1
	c	48	26		c	29	13
Türkisch	a	6 035	2 954	Somalisch	a	139	67
	b	103	50		b	—	—
	c	6 138	3 004		c	139	67
Ukrainisch	a	194	79	Togoisch	a	19	10
	b	3	1		b	—	—
	c	197	80		c	19	10
Ungarisch	a	66	29	Tunesisch	a	23	15
	b	—	—		b	—	—
	c	66	29		c	23	15
Weißrussisch <sup>1)</sup>	a	24	11	Übriges Afrika	a	143	88
	b	1	—		b	4	3
	c	25	11		c	147	91
Zyprisch	a	1	—	Asien	a	2 950	1 501
	b	—	—		b	53	29
	c	1	—		c	3 003	1 530
Afrika	a	1 404	717	Afghanisch	a	600	302
	b	28	18		b	9	6
	c	1 432	735		c	609	308
Ägyptisch	a	45	20	Armenisch	a	46	24
	b	3	2		b	—	—
	c	48	22		c	46	24
Äthiopisch	a	103	43	Bangladeschisch	a	40	18
	b	4	3		b	—	—
	c	107	46		c	40	18
Algerisch	a	30	16	Chinesisch (China)	a	107	65
	b	1	1		b	2	1
	c	31	17		c	109	66

Grundschulen

**Noch: 9. Ausländische Schülerinnen und Schüler nach Staatsangehörigkeiten  
im Schuljahr 2009/10**

Staatsangehörigkeit	Schüler/innen		Staatsangehörigkeit	Schüler/innen			
	insgesamt	weiblich		insgesamt	weiblich		
Noch: Asien		Noch: Asien					
Indisch	a	108	53	Syrisch	a	96	51
	b	7	7		b	—	—
	c	115	60		c	96	51
Indonesisch	a	28	10	Thailändisch	a	118	67
	b	1	—		b	2	—
	c	29	10		c	120	67
Irakisch	a	125	65	Vietnamesisch	a	169	85
	b	2	—		b	7	5
	c	127	65		c	176	90
Iranisch	a	160	89	Übriges Asien	a	189	92
	b	5	3		b	3	—
	c	165	92		c	192	92
Israelisch	a	32	19	Amerika	a	341	170
	b	—	—		b	21	7
	c	32	19		c	362	177
Japanisch	a	29	15	Amerikanisch	a	164	88
	b	—	—		b	14	5
	c	29	15		c	178	93
Jemenitisch	a	61	31	Brasilianisch	a	40	16
	b	—	—		b	3	1
	c	61	31		c	43	17
Jordanisch	a	67	28	Dominikanisch (Dominik.Rep.)	a	29	14
	b	4	1		b	—	—
	c	71	29		c	29	14
Kasachisch	a	93	46	Übriges Amerika	a	108	52
	b	2	1		b	4	1
	c	95	47		c	112	53
Koreanisch (Republik)	a	107	55	Australien und Ozeanien	a	15	8
	b	1	1		b	2	—
	c	108	56		c	17	8
Libanesisch	a	49	25	Staatenlos	a	92	46
	b	1	1		b	—	—
	c	50	26		c	92	46
Pakistanisch	a	567	278	Ohne Angabe	a	1	1
	b	6	2		b	—	—
	c	573	280		c	1	1
Philippinisch	a	39	23	Ungeklärt	a	26	12
	b	—	—		b	—	—
	c	39	23		c	26	12
Sri-lankisch	a	120	60	I n s g e s a m t	a	19 079	9 439
	b	1	1		b	346	161
	c	121	61		c	19 425	9 600

a) = Summe der Schülerinnen und Schüler an Grundschulen. — b) = Summe der Grundschülerinnen und Grundschüler an Gesamtschulen. — c) = Summe a + b.

# **10. Teilnehmerinnen und Teilnehmer am englischen Sprachunterricht nach Jahrgangsstufen und Verwaltungsbezirken im Schuljahr 2009/10**

Kreisfreie Stadt (St.) Landkreis	Teilnehmer/innen		davon in der . . . Jahrgangsstufe			
			3.		4.	
	insgesamt	weiblich	insgesamt	weiblich	insgesamt	weiblich
Darmstadt, Wissenschaftsst.	2 272	1 170	1 119	576	1 153	594
Frankfurt am Main, St.	9 858	4 875	5 023	2 452	4 835	2 423
Offenbach am Main, St.	2 118	1 030	1 061	499	1 057	531
Wiesbaden, Landeshauptst.	4 815	2 327	2 396	1 173	2 419	1 154
Bergstraße	4 904	2 434	2 463	1 240	2 441	1 194
Darmstadt-Dieburg	5 338	2 610	2 638	1 279	2 700	1 331
Groß-Gerau	4 897	2 410	2 476	1 208	2 421	1 202
Hochtaunuskreis	4 292	2 043	2 093	1 010	2 199	1 033
Main-Kinzig-Kreis	7 713	3 766	3 817	1 861	3 896	1 905
Main-Taunus-Kreis	4 097	1 993	1 976	951	2 121	1 042
Odenwaldkreis	1 828	913	902	426	926	487
Offenbach	6 307	3 069	3 116	1 509	3 191	1 560
Rheingau-Taunus-Kreis	3 111	1 569	1 486	751	1 625	818
Wetteraukreis	5 804	2 800	2 856	1 355	2 948	1 445
Reg.-Bez. D a r m s t a d t	67 354	33 009	33 422	16 290	33 932	16 719
Gießen	4 296	2 086	2 167	1 037	2 129	1 049
Lahn-Dill-Kreis	4 902	2 415	2 418	1 229	2 484	1 186
Limburg-Weilburg	3 169	1 590	1 560	822	1 609	768
Marburg-Biedenkopf	4 258	2 118	2 097	1 079	2 161	1 039
Vogelsbergkreis	1 948	919	942	443	1 006	476
Reg.-Bez. G i e ß e n	18 573	9 128	9 184	4 610	9 389	4 518
Kassel, documenta-Stadt	3 186	1 534	1 625	763	1 561	771
Fulda	4 478	2 197	2 151	1 051	2 327	1 146
Hersfeld-Rotenburg	2 224	1 082	1 115	540	1 109	542
Kassel	4 326	2 048	2 088	980	2 238	1 068
Schwalm-Eder-Kreis	3 312	1 625	1 597	800	1 715	825
Waldeck-Frankenberg	3 104	1 509	1 551	750	1 553	759
Werra-Meißner-Kreis	1 827	892	889	440	938	452
Reg.-Bez. K a s s e l	22 457	10 887	11 016	5 324	11 441	5 563
a	108 384	53 024	53 622	26 224	54 762	26 800
Land H e s s e n	b	2 589	1 257	644	1 332	655
c	110 973	54 323	54 879	26 868	56 094	27 455

a) = Summe der Schülerinnen und Schüler an Grundschulen. — b) = Summe der Grundschülerinnen und Grundschüler an Gesamtschulen. — c) = Summe a + b.

Grundschulen

**11. Teilnehmerinnen und Teilnehmer am französischen Sprachunterricht nach Jahrgangsstufen und Verwaltungsbezirken im Schuljahr 2009/10**

Kreisfreie Stadt (St.) Landkreis	Teilnehmer/innen		davon in der . . . Jahrgangsstufe			
			3.		4.	
	insgesamt	weiblich	insgesamt	weiblich	insgesamt	weiblich
Darmstadt, Wissenschaftsst.	109	60	52	27	57	33
Frankfurt am Main, St.	750	387	272	138	478	249
Offenbach am Main, St.	28	13	7	4	21	9
Wiesbaden, Landeshauptst.	118	57	49	21	69	36
Bergstraße	84	36	—	—	84	36
Darmstadt-Dieburg	12	10	—	—	12	10
Groß-Gerau	—	—	—	—	—	—
Hochtaunuskreis	64	39	41	24	23	15
Main-Kinzig-Kreis	25	11	20	8	5	3
Main-Taunus-Kreis	108	52	51	25	57	27
Odenwaldkreis	—	—	—	—	—	—
Offenbach	234	112	77	36	157	76
Rheingau-Taunus-Kreis	—	—	—	—	—	—
Wetteraukreis	108	51	39	23	69	28
Reg.-Bez. D a r m s t a d t	1 640	828	608	306	1 032	522
Gießen	—	—	—	—	—	—
Lahn-Dill-Kreis	78	36	51	25	27	11
Limburg-Weilburg	—	—	—	—	—	—
Marburg-Biedenkopf	1	—	—	—	1	—
Vogelsbergkreis	1	1	—	—	1	1
Reg.-Bez. G i e ß e n	80	37	51	25	29	12
Kassel, documenta-Stadt	76	42	65	35	11	7
Fulda	—	—	—	—	—	—
Hersfeld-Rotenburg	—	—	—	—	—	—
Kassel	—	—	—	—	—	—
Schwalm-Eder-Kreis	34	18	17	10	17	8
Waldeck-Frankenberg	34	12	14	8	20	4
Werra-Meißner-Kreis	—	—	—	—	—	—
Reg.-Bez. K a s s e l	144	72	96	53	48	19
a	1 864	937	755	384	1 109	553
Land H e s s e n	b	78	39	18	39	20
c	1 942	975	794	402	1 148	573

a) = Summe der Schülerinnen und Schüler an Grundschulen. — b) = Summe der Grundschülerinnen und Grundschüler an Gesamtschulen. — c) = Summe a + b.

**12. Deutsche und ausländische Schülerinnen und Schüler, die im Schuljahr 2009/10 die gleiche Jahrgangsstufe besuchen wie im Vorjahr, nach Jahrgangsstufen und Verwaltungsbezirken**

Kreisfreie Stadt (St.) Landkreis	Wiederholer/innen			davon waren in der . . . Jahrgangsstufe							
	ins- gesamt	darunter		1.		2.		3.		4.	
		weib- lich	Aus- länder/ innen	ins- gesamt	Aus- länder/ innen	ins- gesamt	Aus- länder/ innen	ins- gesamt	Aus- länder/ innen	ins- gesamt	Aus- länder/ innen
Darmstadt, Wissenschaftsst.	85	41	19	16	5	38	7	21	6	10	1
Frankfurt am Main, St.	254	131	68	104	28	74	14	54	19	22	7
Offenbach am Main, St.	96	44	39	21	7	27	9	28	13	20	10
Wiesbaden, Landeshauptst.	127	58	25	30	4	49	9	26	4	22	8
Bergstraße	141	60	28	42	7	42	4	40	10	17	7
Darmstadt-Dieburg	153	77	32	34	7	54	9	40	9	25	7
Groß-Gerau	132	62	29	31	5	45	8	39	9	17	7
Hochtaunuskreis	70	30	12	18	4	23	3	19	4	10	1
Main-Kinzig-Kreis	191	99	47	54	12	52	9	58	19	27	7
Main-Taunus-Kreis	68	34	18	19	7	15	—	24	7	10	4
Odenwaldkreis	108	59	23	32	4	38	6	28	12	10	1
Offenbach	180	78	58	47	12	36	12	55	19	42	15
Rheingau-Taunus-Kreis	67	32	4	15	—	24	1	19	2	9	1
Wetteraukreis	113	56	16	30	6	34	4	35	4	14	2
Reg.-Bez. Darmstadt	1 785	861	418	493	108	551	95	486	137	255	78
Gießen	154	71	10	47	1	42	2	37	2	28	5
Lahn-Dill-Kreis	156	59	31	39	4	41	7	49	14	27	6
Limburg-Weilburg	111	51	34	25	8	29	8	34	12	23	6
Marburg-Biedenkopf	155	69	22	53	3	41	9	31	6	30	4
Vogelsbergkreis	54	26	2	20	1	12	—	12	1	10	—
Reg.-Bez. Gießen	630	276	99	184	17	165	26	163	35	118	21
Kassel, documenta-Stadt	101	47	18	34	5	25	3	19	3	23	7
Fulda	100	34	8	24	1	27	—	31	5	18	2
Hersfeld-Rotenburg	56	26	3	12	—	13	—	15	2	16	1
Kassel	87	45	7	26	2	24	—	26	5	11	—
Schwalm-Eder-Kreis	61	36	7	18	2	19	3	16	—	8	2
Waldeck-Frankenberg	62	26	3	21	1	18	1	14	—	9	1
Werra-Meißner-Kreis	88	32	5	10	—	44	3	22	1	12	1
Reg.-Bez. Kassel	555	246	51	145	11	170	10	143	16	97	14
Land Hessen	a 2 970	1 383	568	822	136	886	131	792	188	470	113
	b 82	45	12	30	7	24	2	9	1	19	2
	c 3 052	1 428	580	852	143	910	133	801	189	489	115

a) = Summe der Schülerinnen und Schüler an Grundschulen. — b) = Summe der Grundschülerinnen und Grundschüler an Gesamtschulen. — c) = Summe a + b.



Grundschulen

**13. Schülerinnen und Schüler des Schuljahres 2009/10 nach der zuletzt im abgelaufenen Schuljahr besuchten Schulform, Geschlecht und Jahrgangsstufen**

Jahrgangsstufe	Geschlecht	Schüler/ innen am 01.10. 2009	davon					
			sind Neuein- schulungen	besuchten im vergangenen Schuljahr				
				Grundschulen	Förderschulen	sonstige Schulen		
1. Jahr der Eingangsstufe	zusammen	a	2 294	2 255	39	—	—	
		b	130	129	1	—	—	
		c	2 424	2 384	40	—	—	
	weiblich	a	1 169	1 153	16	—	—	
		b	65	65	—	—	—	
		c	1 234	1 218	16	—	—	
	1. Jahrgangsstufe bzw. 2. Jahr der Eingangsstufe	zusammen	a	51 965	48 976	2 980	9	—
			b	1 207	1 057	150	—	—
			c	53 172	50 033	3 130	9	—
weiblich		a	25 437	24 015	1 420	2	—	
		b	626	541	85	—	—	
		c	26 063	24 556	1 505	2	—	
2. Jahrgangsstufe		zusammen	a	52 896	257	52 610	29	—
			b	1 225	16	1 207	1	1
			c	54 121	273	53 817	30	1
	weiblich	a	25 906	133	25 759	14	—	
		b	589	7	581	—	1	
		c	26 495	140	26 340	14	1	
	3. Jahrgangsstufe	zusammen	a	54 008	—	53 966	33	9
			b	1 263	—	1 262	—	1
			c	55 271	—	55 228	33	10
weiblich		a	26 414	—	26 394	13	7	
		b	646	—	645	—	1	
		c	27 060	—	27 039	13	8	
4. Jahrgangsstufe		zusammen	a	55 289	—	55 214	29	46
			b	1 336	—	1 336	—	—
			c	56 625	—	56 550	29	46
	weiblich	a	27 068	—	27 038	9	21	
		b	657	—	657	—	—	
		c	27 725	—	27 695	9	21	
	I n s g e s a m t	zusammen	a	216 452	51 488	164 809	100	55
			b	5 161	1 202	3 956	1	2
			c	221 613	52 690	168 765	101	57
weiblich		a	105 994	25 301	80 627	38	28	
		b	2 583	613	1 968	—	2	
		c	108 577	25 914	82 595	38	30	

a) = Summe der Schülerinnen und Schüler an Grundschulen. — b) = Summe der Grundschülerinnen und Grundschüler an Gesamtschulen. — c) = Summe a + b.

**Zeitreihe**

Schuljahr	Anzahl der		Hauptschüler/innen			darunter in Gesamtschulen		
	Schulen in denen Hauptschüler/ innen unterrichtet werden	Klassen	insgesamt	darunter		insgesamt	darunter	
				weiblich	Ausländer/ innen		weiblich	Ausländer/ innen
1975/76	.	.	100 283	45 992	9 006	13 435	5 810	840
1976/77	518	3 640	101 754	46 373	8 796	19 094	8 297	1 111
1977/78	532	3 599	98 180	44 498	9 234	21 779	9 537	1 577
1978/79	516	3 518	94 270	42 619	10 273	22 015	9 652	2 051
1979/80	509	3 397	88 996	40 006	11 070	21 749	9 486	2 163
1980/81	506	3 249	84 082	37 546	12 493	21 513	9 268	2 557
1981/82	499	3 058	77 838	34 288	12 809	20 707	8 744	2 714
1982/83	496	2 864	71 575	31 530	12 290	20 992	8 974	3 006
1983/84	428	2 659	64 638	28 600	11 344	19 537	8 348	2 892
1984/85	413	2 526	58 553	26 033	10 260	18 189	7 894	2 675
1985/86	405	2 406	53 067	23 501	9 903	16 751	7 262	2 748
1986/87	398	2 207	46 731	20 508	9 869	15 533	6 641	3 077
1987/88	391	2 027	41 594	18 111	9 858	14 141	6 056	3 262
1988/89	389	2 001	39 261	17 002	10 538	13 839	5 876	3 642
1989/90	381	2 015	38 691	16 644	10 834	13 853	5 824	3 723
1990/91	363	2 007	39 178	17 064	11 055	14 516	6 198	3 948
1991/92	357	2 003	39 021	17 095	11 228	14 684	6 363	4 093
1992/93	349	1 978	38 666	16 802	11 246	15 057	6 559	4 216
1993/94	343	1 988	39 144	16 825	11 691	15 695	6 753	4 523
1994/95	335	1 991	39 069	16 752	11 688	15 854	6 765	4 520
1995/96	329	1 963	39 095	16 647	11 782	15 870	6 701	4 613
1996/97	324	1 962	39 273	16 751	11 831	15 865	6 753	4 664
1997/98	319	1 927	38 074	16 304	11 223	15 773	6 717	4 480
1998/99	316	1 881	36 974	15 758	10 498	15 253	6 414	4 208
1999/2000	314	1 918	37 043	15 748	10 395	15 291	6 467	4 114
2000/01	314	2 061	40 315	17 059	11 181	17 143	7 181	4 593
2001/02	314	2 205	43 669	18 439	12 272	18 772	7 932	5 039
2002/03	319	2 323	45 491	19 291	12 988	19 557	8 224	5 345
2003/04	319	2 289	45 166	19 307	12 968	19 070	8 016	5 192
2004/05	316	2 244	43 759	18 780	12 479	18 415	7 862	5 041
2005/06	312	2 135	41 374	17 927	11 833	17 436	7 537	4 803
2006/07	308	2 041	38 342	16 435	11 045	16 519	7 055	4 552
2007/08	300	1 897	34 109	14 618	10 036	14 508	6 192	4 028
2008/09	291	1 777	30 878	13 197	9 057	13 203	5 646	3 697
2009/10	282	1 616	28 688	12 261	8 311	12 054	5 150	3 197

### Deutsche und ausländische Hauptschülerinnen und Hauptschüler im Schuljahr 2009/10

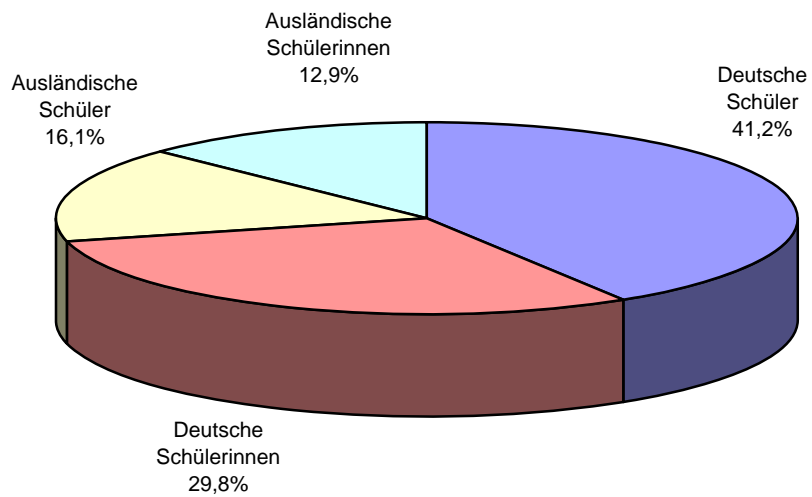

Tsd.

### Hauptschülerinnen und Hauptschüler seit 1985

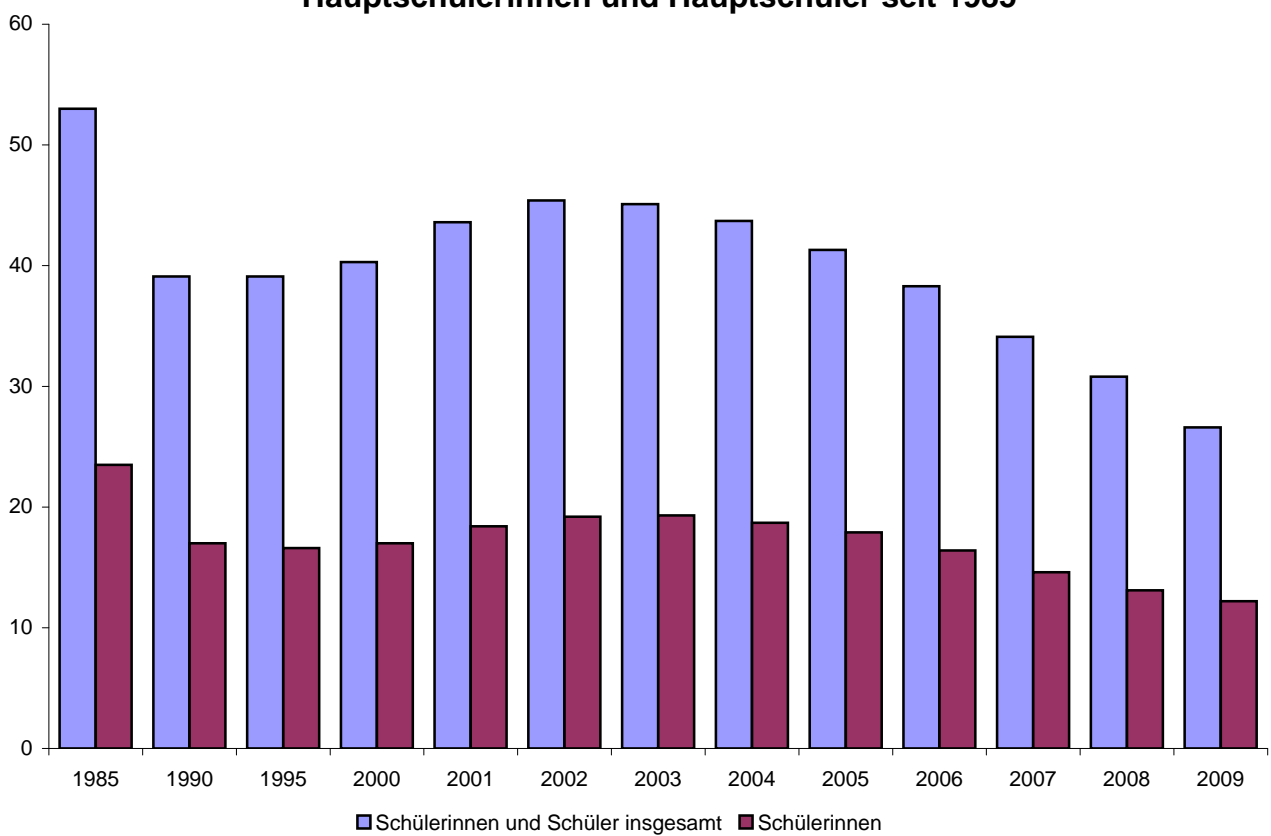

**1. Schulen, Klassen, Schülerinnen und Schüler nach Verwaltungsbezirken im Schuljahr 2009/10**  
**— nur öffentliche Schulen —**

Kreisfreie Stadt (St.) Landkreis	Schulen	Klassen	Hauptschüler/innen			darunter Hauptschüler/innen an Gesamtschulen		
			Insgesamt	darunter		Insgesamt	darunter	
				weiblich	Ausländer		weiblich	Ausländer
Darmstadt, Wissenschaftsst.	3	14	257	133	80	182	93	57
Frankfurt am Main, St.	19	134	2 299	1 010	1 233	287	139	113
Offenbach am Main, St.	4	35	681	276	395	—	—	—
Wiesbaden, Landeshauptst.	7	66	1 297	572	563	96	46	54
Bergstraße	15	100	1 687	731	411	553	247	144
Darmstadt-Dieburg	16	79	1 491	621	429	1 312	546	386
Groß-Gerau	5	28	504	244	219	—	—	—
Hochtaunuskreis	7	42	697	304	206	307	151	110
Main-Kinzig-Kreis	20	120	2 127	920	652	439	189	139
Main-Taunus-Kreis	8	41	698	298	248	596	257	204
Odenwaldkreis	5	35	598	239	209	339	154	149
Offenbach	13	91	1 617	683	725	956	394	474
Rheingau-Taunus-Kreis	6	37	727	308	241	341	145	101
Wetteraukreis	19	100	1 669	716	357	632	264	126
Reg.-Bez. D a r m s t a d t	147	922	16 349	7 055	5 968	6 040	2 625	2 057
Gießen	10	49	816	349	237	666	281	206
Lahn-Dill-Kreis	12	71	1 219	481	303	616	237	157
Limburg-Weilburg	16	104	1 778	768	478	502	223	100
Marburg-Biedenkopf	15	71	1 140	478	231	511	205	119
Vogelsbergkreis	7	35	615	247	60	258	95	18
Reg.-Bez. G i e ß e n	60	330	5 568	2 323	1 309	2 553	1 041	600
Kassel, documenta-Stadt	7	37	684	319	330	539	254	264
Fulda	15	110	2 021	873	276	363	152	18
Hersfeld-Rotenburg	8	29	506	211	59	506	211	59
Kassel	8	40	710	308	68	710	308	68
Schwalm-Eder-Kreis	12	62	1 172	470	127	691	270	76
Waldeck-Frankenberg	15	56	1 105	471	128	157	79	14
Werra-Meißner-Kreis	8	25	505	201	42	451	190	41
Reg.-Bez. K a s s e l	73	359	6 703	2 853	1 030	3 417	1 464	540
Land H e s s e n	280	1 611	28 620	12 231	8 307	12 010	5 130	3 197

Hauptschulen

**2. Schulen, Klassen, Schülerinnen und Schüler**

Lfd. Nr.	Kreisfreie Stadt (St.) Landkreis	Schulen, an denen Hauptschüler/innen unterrichtet werden			Hauptschulklassen		
		insgesamt	davon waren		insgesamt	davon an	
			Hauptschulen	Gesamtschulen		Hauptschulen	Gesamtschulen
1	Darmstadt, Wissenschaftsst.	3	1	2	14	4	10
2	Frankfurt am Main, St.	19	15	4	134	117	17
3	Offenbach am Main, St.	5	5	—	37	37	—
4	Wiesbaden, Landeshauptst.	7	6	1	66	62	4
5	Bergstraße	15	12	3	100	69	31
6	Darmstadt-Dieburg	16	3	13	79	10	69
7	Groß-Gerau	5	5	—	28	28	—
8	Hochtaunuskreis	7	4	3	42	24	18
9	Main-Kinzig-Kreis	20	17	3	120	93	27
10	Main-Taunus-Kreis	8	1	7	41	6	35
11	Odenwaldkreis	5	2	3	35	14	21
12	Offenbach	13	5	8	91	37	54
13	Rheingau-Taunus-Kreis	6	2	4	37	19	18
14	Wetteraukreis	19	13	6	100	65	35
15	Reg.-Bez. D a r m s t a d t	148	91	57	924	585	339
16	Gießen	10	2	8	49	10	39
17	Lahn-Dill-Kreis	12	6	6	71	36	35
18	Limburg-Weilburg	16	11	5	104	75	29
19	Marburg-Biedenkopf	15	9	6	71	36	35
20	Vogelsbergkreis	7	3	4	35	19	16
21	Reg.-Bez. G i e ß e n	60	31	29	330	176	154
22	Kassel, documenta-Stadt	7	2	5	37	9	28
23	Fulda	15	12	3	110	89	21
24	Hersfeld-Rotenburg	8	—	8	29	—	29
25	Kassel	8	—	8	40	—	40
26	Schwalm-Eder-Kreis	13	5	8	65	28	37
27	Waldeck-Frankenberg	15	12	3	56	51	5
28	Werra-Meißner-Kreis	8	2	6	25	1	24
29	Reg.-Bez. K a s s e l	74	33	41	362	178	184
30	Land H e s s e n	282	155	127	1 616	939	677

1) Einschl. Hauptschülerinnen und Hauptschüler an privaten Gesamtschulen.

**nach Verwaltungsbezirken im Schuljahr 2009/10**

Hauptschüler/innen							Von den Haupt- schülerinnen und Hauptschülern waren an privaten Schulen <sup>1)</sup>	Lfd. Nr.
insgesamt	darunter		Von den Schüler/innen wurden unterrichtet an					
	weiblich	Ausländer/ innen	Hauptschulen		Gesamtschulen			
			insgesamt	weiblich	insgesamt	weiblich		
257	133	80	75	40	182	93	—	1
2 299	1 010	1 233	2 012	871	287	139	—	2
705	286	399	705	286	—	—	24	3
1 297	572	563	1 201	526	96	46	—	4
1 687	731	411	1 134	484	553	247	—	5
1 491	621	429	179	75	1 312	546	—	6
504	244	219	504	244	—	—	—	7
697	304	206	390	153	307	151	—	8
2 127	920	652	1 688	731	439	189	—	9
698	298	248	102	41	596	257	—	10
598	239	209	259	85	339	154	—	11
1 617	683	725	661	289	956	394	—	12
727	308	241	386	163	341	145	—	13
1 669	716	357	1 037	452	632	264	—	14
16 373	7 065	5 972	10 333	4 440	6 040	2 625	24	15
816	349	237	150	68	666	281	—	16
1 219	481	303	603	244	616	237	—	17
1 778	768	478	1 276	545	502	223	—	18
1 140	478	231	629	273	511	205	—	19
615	247	60	357	152	258	95	—	20
5 568	2 323	1 309	3 015	1 282	2 553	1 041	—	21
684	319	330	145	65	539	254	—	22
2 021	873	276	1 658	721	363	152	—	23
506	211	59	—	—	506	211	—	24
710	308	68	—	—	710	308	—	25
1 216	490	127	481	200	735	290	44	26
1 105	471	128	948	392	157	79	—	27
505	201	42	54	11	451	190	—	28
6 747	2 873	1 030	3 286	1 389	3 461	1 484	44	29
28 688	12 261	8 311	16 634	7 111	12 054	5 150	68	30

Hauptschulen

**3. Klassen nach Klassenfrequenzgruppen und Verwaltungsbezirken im Schuljahr 2009/10**

Kreisfreie Stadt (St.) Landkreis	Klassen insgesamt	davon mit . . . Schülerinnen und Schülern							
		bis 18	19 bis 20	21 bis 23	24 bis 25	26 bis 28	29 bis 30	31 bis 33	34 oder mehr
Darmstadt, Wissenschaftsst.	4	3	—	1	—	—	—	—	—
Frankfurt am Main, St.	117	71	23	18	4	1	—	—	—
Offenbach am Main, St.	37	13	4	8	6	6	—	—	—
Wiesbaden, Landeshauptst.	62	22	6	18	13	3	—	—	—
Bergstraße	69	52	8	7	2	—	—	—	—
Darmstadt-Dieburg	10	6	2	1	—	1	—	—	—
Groß-Gerau	28	18	7	3	—	—	—	—	—
Hochtaunuskreis	24	17	4	2	—	1	—	—	—
Main-Kinzig-Kreis	93	54	15	15	6	2	1	—	—
Main-Taunus-Kreis	6	4	—	2	—	—	—	—	—
Odenwaldkreis	14	4	7	3	—	—	—	—	—
Offenbach	37	21	7	8	—	1	—	—	—
Rheingau-Taunus-Kreis	19	6	4	3	6	—	—	—	—
Wetteraukreis	65	56	6	2	1	—	—	—	—
Reg.-Bez. D a r m s t a d t	585	347	93	91	38	15	1	—	—
Gießen	10	8	2	—	—	—	—	—	—
Lahn-Dill-Kreis	36	26	6	3	—	1	—	—	—
Limburg-Weilburg	75	49	11	12	1	2	—	—	—
Marburg-Biedenkopf	36	28	5	2	1	—	—	—	—
Vogelsbergkreis	19	9	1	7	—	2	—	—	—
Reg.-Bez. G i e ß e n	176	120	25	24	2	5	—	—	—
Kassel, documenta-Stadt	9	6	2	1	—	—	—	—	—
Fulda	89	40	11	27	5	5	1	—	—
Hersfeld-Rotenburg	—	—	—	—	—	—	—	—	—
Kassel	—	—	—	—	—	—	—	—	—
Schwalm-Eder-Kreis	28	12	4	8	3	1	—	—	—
Waldeck-Frankenberg	51	38	5	6	2	—	—	—	—
Werra-Meißner-Kreis	1	1	—	—	—	—	—	—	—
Reg.-Bez. K a s s e l	178	97	22	42	10	6	1	—	—
a	939	564	140	157	50	26	2	—	—
Land H e s s e n	b	677	435	108	87	35	12	—	—
c	1 616	999	248	244	85	38	2	—	—

a) = Summe der Klassen an Hauptschulen. — b) = Summe der Hauptschulklassen an Gesamtschulen. — c) = Summe a + b.

#### 4. Klassen nach Klassenfrequenzgruppen und Jahrgangsstufen im Schuljahr 2009/10

Jahrgangsstufe	Klassen insgesamt	davon mit . . . Schülerinnen und Schülern							
		bis 18	19 bis 20	21 bis 23	24 bis 25	26 bis 28	29 bis 30	31 bis 33	34 oder mehr

##### Klassen an Hauptschulen und mit anderen Schulen (außer Gesamtschulen) verbundene Hauptschulklassen

5	86	66	8	11	1	—	—	—	—
6	95	58	11	18	7	1	—	—	—
7	202	119	31	32	14	5	1	—	—
8	253	153	41	38	13	8	—	—	—
9	258	152	41	45	9	10	1	—	—
10	45	16	8	13	6	2	—	—	—
Zusammen	939	564	140	157	50	26	2	—	—

##### Hauptschulklassen an Gesamtschulen

5	28	24	4	—	—	—	—	—	—
6	44	30	4	6	2	2	—	—	—
7	159	105	31	13	8	2	—	—	—
8	191	134	20	28	6	3	—	—	—
9	218	131	40	28	15	4	—	—	—
10	37	11	9	12	4	1	—	—	—
Zusammen	677	435	108	87	35	12	—	—	—

##### Hauptschulklassen i n s g e s a m t

5	114	90	12	11	1	—	—	—	—
6	139	88	15	24	9	3	—	—	—
7	361	224	62	45	22	7	1	—	—
8	444	287	61	66	19	11	—	—	—
9	476	283	81	73	24	14	1	—	—
10	82	27	17	25	10	3	—	—	—
Zusammen	1 616	999	248	244	85	38	2	—	—



Hauptschulen

**5. Schülerinnen und Schüler nach Geburtsjahren**

Lfd. Nr.	Kreisfreie Stadt (St.) Landkreis	Schüler/innen		davon					
				1998 oder später		1997		1996	
		insgesamt	weiblich	insgesamt	weiblich	insgesamt	weiblich	insgesamt	weiblich
1	Darmstadt, Wissenschaftsst.	75	40	12	6	14	8	8	2
2	Frankfurt am Main, St.	2 012	871	161	75	246	103	300	132
3	Offenbach am Main, St.	705	286	—	—	57	20	176	77
4	Wiesbaden, Landeshauptst.	1 201	526	125	53	152	65	172	76
5	Bergstraße	1 134	484	141	54	177	78	192	91
6	Darmstadt-Dieburg	179	75	—	—	13	5	37	15
7	Groß-Gerau	504	244	20	5	54	30	121	57
8	Hochtaunuskreis	390	153	30	9	33	10	72	27
9	Main-Kinzig-Kreis	1 688	731	209	99	249	99	281	126
10	Main-Taunus-Kreis	102	41	12	8	16	6	12	5
11	Odenwaldkreis	259	85	—	—	11	5	45	11
12	Offenbach	661	289	56	31	93	37	107	49
13	Rheingau-Taunus-Kreis	386	163	32	13	65	25	63	21
14	Wetteraukreis	1 037	452	81	40	106	45	200	89
15	Reg.-Bez. D a r m s t a d t	10 333	4 440	879	393	1 286	536	1 786	778
16	Gießen	150	68	10	8	15	5	16	3
17	Lahn-Dill-Kreis	603	244	24	10	64	27	96	50
18	Limburg-Weilburg	1 276	545	140	62	202	85	211	77
19	Marburg-Biedenkopf	629	273	—	—	45	21	134	55
20	Vogelsbergkreis	357	152	—	—	17	8	64	29
21	Reg.-Bez. G i e ß e n	3 015	1 282	174	80	343	146	521	214
22	Kassel, documenta-Stadt	145	65	13	8	25	12	29	13
23	Fulda	1 658	721	235	111	229	100	328	137
24	Hersfeld-Rotenburg	—	—	—	—	—	—	—	—
25	Kassel	—	—	—	—	—	—	—	—
26	Schwalm-Eder-Kreis	481	200	—	—	36	13	89	34
27	Waldeck-Frankenberg	948	392	53	32	74	33	183	71
28	Werra-Meißner-Kreis	54	11	—	—	1	1	8	2
29	Reg.-Bez. K a s s e l	3 286	1 389	301	151	365	159	637	257
30	Land H e s s e n	a	16 634	7 111	1 354	624	1 994	841	2 944
		b	12 054	5 150	445	216	1 140	500	2 318
		c	28 688	12 261	1 799	840	3 134	1 341	5 262
								2 255	

a) = Summe der Schülerinnen und Schüler an Hauptschulen. — b) = Summe der Hauptschülerinnen und Hauptschüler an Gesamtschulen. —  
c) = Summe a + b.

**und Verwaltungsbezirken im Schuljahr 2009/10**

sind geboren										Lfd. Nr.
1995		1994		1993		1992		1991 oder früher		
insgesamt	weiblich	insgesamt	weiblich	insgesamt	weiblich	insgesamt	weiblich	insgesamt	weiblich	
19	13	19	9	3	2	—	—	—	—	1
429	187	429	174	296	129	129	64	22	7	2
203	85	181	67	79	35	9	2	—	—	3
238	111	267	112	189	83	54	24	4	2	4
247	102	236	102	112	43	28	13	1	1	5
56	27	55	19	16	8	2	1	—	—	6
130	66	113	53	56	27	10	6	—	—	7
97	44	81	35	62	22	15	6	—	—	8
333	146	329	135	232	100	48	23	7	3	9
21	11	22	8	17	2	2	1	—	—	10
66	18	89	32	41	15	5	2	2	2	11
145	68	157	61	90	39	13	4	—	—	12
70	35	75	36	53	21	22	10	6	2	13
250	108	231	99	136	61	23	7	10	3	14
2 304	1 021	2 284	942	1 382	587	360	163	52	20	15
42	23	45	16	21	12	1	1	—	—	16
151	62	158	55	83	30	26	9	1	1	17
241	112	257	118	157	67	53	16	15	8	18
152	75	161	57	93	48	35	11	9	6	19
109	45	106	43	48	20	10	6	3	1	20
695	317	727	289	402	177	125	43	28	16	21
39	15	32	14	7	3	—	—	—	—	22
331	147	357	147	128	59	44	17	6	3	23
—	—	—	—	—	—	—	—	—	—	24
—	—	—	—	—	—	—	—	—	—	25
123	46	99	44	100	51	31	10	3	2	26
239	85	241	107	105	42	43	19	10	3	27
25	6	14	2	5	—	1	—	—	—	28
757	299	743	314	345	155	119	46	19	8	29
3 756	1 637	3 754	1 545	2 129	919	604	252	99	44	
3 000	1 289	2 992	1 266	1 619	650	464	192	76	31	30
6 756	2 926	6 746	2 811	3 748	1 569	1 068	444	175	75	

Hauptschulen

**6. Schülerinnen und Schüler nach Jahrgangsstufen und Verwaltungsbezirken im Schuljahr 2009/10**

Kreisfreie Stadt (St.) Landkreis	Schüler/innen		davon in der . . . Jahrgangsstufe											
			5.		6.		7.		8.		9.		10.	
	ins- gesamt	weib- lich	ins- gesamt	weib- lich	ins- gesamt	weib- lich	ins- gesamt	weib- lich	ins- gesamt	weib- lich	ins- gesamt	weib- lich	ins- gesamt	weib- lich
Darmstadt, Wissenschaftsst.	75	40	13	8	13	5	11	6	17	8	21	13	–	–
Frankfurt am Main, St.	2 012	871	168	76	254	107	413	184	496	204	476	197	205	103
Offenbach am Main, St.	705	286	–	–	–	–	272	107	255	108	178	71	–	–
Wiesbaden, Landeshauptst.	1 201	526	120	51	148	58	218	101	292	119	340	157	83	40
Bergstraße	1 134	484	151	68	196	71	185	92	284	116	318	137	–	–
Darmstadt-Dieburg	179	75	–	–	–	–	62	24	47	23	70	28	–	–
Groß-Gerau	504	244	25	10	29	9	137	66	157	79	156	80	–	–
Hochtaunuskreis	390	153	35	9	24	9	93	32	103	47	122	50	13	6
Main-Kinzig-Kreis	1 688	731	245	101	229	101	309	126	398	170	434	194	73	39
Main-Taunus-Kreis	102	41	13	8	14	5	22	10	21	9	32	9	–	–
Odenwaldkreis	259	85	–	–	–	–	61	16	75	22	116	44	7	3
Offenbach	661	289	43	21	105	44	154	70	177	84	182	70	–	–
Rheingau-Taunus-Kreis	386	163	39	13	48	21	84	27	87	42	80	33	48	27
Wetteraukreis	1 037	452	80	31	80	41	234	100	301	133	318	137	24	10
Reg.-Bez. D a r m s t a d t	10 333	4 440	932	396	1 140	471	2 255	961	2 710	1 164	2 843	1 220	453	228
Gießen	150	68	10	7	14	6	32	12	58	26	36	17	–	–
Lahn-Dill-Kreis	603	244	30	10	49	25	112	49	189	74	201	77	22	9
Limburg-Weilburg	1 276	545	169	75	184	68	251	98	258	113	299	142	115	49
Marburg-Biedenkopf	629	273	–	–	–	–	178	73	192	83	179	85	80	32
Vogelsbergkreis	357	152	–	–	–	–	88	39	135	51	118	51	16	11
Reg.-Bez. G i e ß e n	3 015	1 282	209	92	247	99	661	271	832	347	833	372	233	101
Kassel, documenta-Stadt	145	65	19	12	19	9	34	11	42	17	31	16	–	–
Fulda	1 658	721	233	105	256	113	333	140	383	170	397	164	56	29
Hersfeld-Rotenburg	–	–	–	–	–	–	–	–	–	–	–	–	–	–
Kassel	–	–	–	–	–	–	–	–	–	–	–	–	–	–
Schwalm-Eder-Kreis	481	200	–	–	–	–	117	42	151	61	148	68	65	29
Waldeck-Frankenberg	948	392	58	29	63	37	225	78	259	103	287	120	56	25
Werra-Meißner-Kreis	54	11	–	–	–	–	6	1	27	6	21	4	–	–
Reg.-Bez. K a s s e l	3 286	1 389	310	146	338	159	715	272	862	357	884	372	177	83
Land H e s s e n	a 16 634	7 111	1 451	634	1 725	729	3 631	1 504	4 404	1 868	4 560	1 964	863	412
	b 12 054	5 150	498	235	798	344	2 863	1 197	3 303	1 395	3 855	1 643	737	336
	c 28 688	12 261	1 949	869	2 523	1 073	6 494	2 701	7 707	3 263	8 415	3 607	1 600	748

a) = Summe der Schülerinnen und Schüler an Hauptschulen. — b) = Summe der Hauptschülerinnen und Hauptschüler an Gesamtschulen. — c) = Summe a + b.

# **7. Ausländische Schülerinnen und Schüler nach ausgewählten Staatsangehörigkeiten und Verwaltungsbezirken im Schuljahr 2009/10**

Kreisfreie Stadt (St.) Landkreis	Schüler/ innen insgesamt	davon mit . . . Staatsangehörigkeit								
		grie- chischer	italie- nischer	jugosla- wischer <sup>1)</sup>	portugie- sischer	spa- nischer	tür- kischer	marokka- nischer	sonstiger und ohne Angabe	
Darmstadt, Wissenschaftsst.	23	2	2	2	—	—	13	1	3	
Frankfurt am Main, St.	1 120	14	100	109	35	15	369	93	385	
Offenbach am Main, St.	399	19	42	52	9	5	117	28	127	
Wiesbaden, Landeshauptst.	509	7	20	37	14	3	240	40	148	
Bergstraße	267	5	11	27	1	2	118	1	102	
Darmstadt-Dieburg	43	1	1	4	12	—	17	—	8	
Groß-Gerau	219	7	12	2	—	2	148	12	36	
Hochtaunuskreis	96	3	9	12	7	2	30	1	32	
Main-Kinzig-Kreis	513	2	48	38	1	—	290	9	125	
Main-Taunus-Kreis	44	5	1	5	—	—	22	1	10	
Odenwaldkreis	60	4	1	6	—	1	34	—	14	
Offenbach	251	9	51	37	—	—	88	6	60	
Rheingau-Taunus-Kreis	140	—	5	20	—	1	58	1	55	
Wetteraukreis	231	3	9	26	1	4	133	2	53	
Reg.-Bez. D a r m s t a d t	3 915	81	312	377	80	35	1 677	195	1 158	
Gießen	31	2	1	3	—	—	17	—	8	
Lahn-Dill-Kreis	146	4	1	8	1	—	109	—	23	
Limburg-Weilburg	378	1	21	18	4	2	238	9	85	
Marburg-Biedenkopf	112	1	1	5	—	—	72	—	33	
Vogelsbergkreis	42	—	2	10	—	2	21	—	7	
Reg.-Bez. G i e ß e n	709	8	26	44	5	4	457	9	156	
Kassel, documenta-Stadt	66	—	7	10	—	—	41	1	7	
Fulda	258	2	7	22	—	3	127	2	95	
Hersfeld-Rotenburg	—	—	—	—	—	—	—	—	—	
Kassel	—	—	—	—	—	—	—	—	—	
Schwalm-Eder-Kreis	51	—	—	8	1	—	20	—	22	
Waldeck-Frankenberg	114	2	5	15	4	1	54	—	33	
Werra-Meißner-Kreis	1	—	—	—	—	—	1	—	—	
Reg.-Bez. K a s s e l	490	4	19	55	5	4	243	3	157	
a	5 114	93	357	476	90	43	2 377	207	1 471	
Land H e s s e n	b	3 197	114	214	268	35	22	1 629	101	814
c	8 311	207	571	744	125	65	4 006	308	2 285	

a) = Summe der Schülerinnen und Schüler an Hauptschulen. — b) = Summe der Hauptschülerinnen und Hauptschüler an Gesamtschulen. — c) = Summe a + b.  
 — 1) Ehemaliges jugoslawisches Staatsgebiet.

Hauptschulen

# **8. Ausländische Schülerinnen und Schüler nach Staatsangehörigkeiten im Schuljahr 2009/10**

Staatsangehörigkeit	Schüler/innen		Staatsangehörigkeit	Schüler/innen			
	insgesamt	weiblich		insgesamt	weiblich		
Europa	a	4 002	1 735	Noch: Europa			
	b	2 579	1 184				
	c	6 581	2 919				
Albanisch	a	102	43	Lettisch	a	9	4
	b	62	29		b	1	—
	c	164	72		c	10	4
Belgisch	a	4	—	Litauisch	a	24	10
	b	2	—		b	7	3
	c	6	—		c	31	13
Bosnisch	a	96	35	Luxemburgisch	a	1	1
	b	53	24		b	—	—
	c	149	59		c	1	1
Britisch	a	15	8	Maltesisch	a	—	—
	b	3	1		b	—	—
	c	18	9		c	—	—
Bulgarisch	a	47	25	Mazedonisch	a	50	24
	b	17	6		b	23	14
	c	64	31		c	73	38
Dänisch	a	—	—	Moldauisch	a	2	—
	b	2	—		b	2	—
	c	2	—		c	4	—
Estnisch	a	1	1	Montenegrinisch	a	22	11
	b	—	—		b	7	5
	c	1	1		c	29	16
Finnisch	a	1	—	Niederländisch	a	9	4
	b	—	—		b	3	1
	c	1	—		c	12	5
Französisch	a	25	13	Norwegisch	a	—	—
	b	6	2		b	—	—
	c	31	15		c	—	—
Griechisch	a	93	42	Österreichisch	a	4	2
	b	114	59		b	7	2
	c	207	101		c	11	4
Irish	a	—	—	Polnisch	a	169	66
	b	1	—		b	100	41
	c	1	—		c	269	107
Isländisch	a	—	—	Portugiesisch	a	90	37
	b	—	—		b	35	17
	c	—	—		c	125	54
Italienisch	a	357	166	Rumänisch	a	63	34
	b	214	105		b	15	6
	c	571	271		c	78	40
Kosovarisch	a	15	8	Russisch	a	51	25
	b	8	6		b	41	15
	c	23	14		c	92	40
Kroatisch	a	66	27	Schwedisch	a	2	1
	b	31	14		b	2	—
	c	97	41		c	4	1

a) = Summe der Schülerinnen und Schüler an Hauptschulen. — b) = Summe der Hauptschülerinnen und Hauptschüler an Gesamtschulen. — c) = Summe a + b.  
— 1) Weißrussisch (Belarussisch).

**Noch: 8. Ausländische Schülerinnen und Schüler nach Staatsangehörigkeiten  
im Schuljahr 2009/10**

Staatsangehörigkeit	Schüler/innen		Staatsangehörigkeit	Schüler/innen			
	insgesamt	weiblich		insgesamt	weiblich		
Noch: Europa				Noch: Afrika			
Schweizerisch	a	—	—	Angolanisch	a	21	8
	b	1	—		b	1	—
	c	1	—		c	22	8
Serbisch	a	227	94	Eritreisch	a	51	28
	b	143	54		b	32	12
	c	370	148		c	83	40
Slowakisch	a	3	2	Ghanaisch	a	12	6
	b	2	1		b	2	2
	c	5	3		c	14	8
Slowenisch	a	—	—	Kenianisch	a	5	4
	b	3	1		b	2	1
	c	3	1		c	7	5
Spanisch	a	43	18	Kongolesisch (Dem.Republik)	a	5	3
	b	22	7		b	2	2
	c	65	25		c	7	5
Tschechisch	a	3	1	Kongolesisch (Republik)	a	21	13
	b	2	—		b	8	4
	c	5	1		c	29	17
Türkisch	a	2 377	1 022	Marokkanisch	a	207	76
	b	1 629	768		b	101	47
	c	4 006	1 790		c	308	123
Ukrainisch	a	20	7	Somalisch	a	28	15
	b	14	2		b	30	11
	c	34	9		c	58	26
Ungarisch	a	8	4	Tunesisch	a	9	4
	b	6	1		b	2	—
	c	14	5		c	11	4
Weißrussisch <sup>1)</sup>	a	3	—	Ubriges Afrika	a	31	15
	b	1	—		b	18	12
	c	4	—		c	49	27
Zyprisch	a	—	—	Asien	a	558	236
	b	—	—		b	352	161
	c	—	—		c	910	397
Afrika	a	433	199	Afghanisch	a	136	55
	b	218	105		b	105	49
	c	651	304		c	241	104
Ägyptisch	a	5	3	Armenisch	a	11	6
	b	2	1		b	9	6
	c	7	4		c	20	12
Athiopisch	a	28	19	Aserbaidshanisch	a	4	2
	b	16	12		b	4	1
	c	44	31		c	8	3
Algerisch	a	10	5	Bangladeschisch	a	2	—
	b	2	1		b	3	1
	c	12	6		c	5	1

Hauptschulen

**Noch: 8. Ausländische Schülerinnen und Schüler nach Staatsangehörigkeiten  
im Schuljahr 2009/10**

Staatsangehörigkeit	Schüler/innen		Staatsangehörigkeit	Schüler/innen			
	insgesamt	weiblich		insgesamt	weiblich		
Noch: Asien			Noch: Asien				
Chinesisch (China)	a	8	6	Vietnamesisch	a	16	10
	b	9	3		b	13	2
	c	17	9		c	29	12
Indisch	a	16	5	Ubriges Asien	a	18	10
	b	13	6		b	6	4
	c	29	11		c	24	14
Irakisch	a	25	8	Amerika	a	84	42
	b	12	5		b	35	16
	c	37	13		c	119	58
Iranisch	a	30	9	Amerikanisch	a	12	5
	b	17	7		b	12	3
	c	47	16		c	24	8
Jemenitisch	a	14	9	Brasilianisch	a	4	2
	b	6	1		b	8	4
	c	20	10		c	12	6
Jordanisch	a	26	10	Dominikanisch	a	21	8
	b	10	4		b	3	2
	c	36	14		c	24	10
Kasachisch	a	22	11	Kolumbianisch	a	16	7
	b	10	4		b	4	4
	c	32	15		c	20	11
Kirgisisch	a	7	2	Kubanisch	a	11	8
	b	1	1		b	2	1
	c	8	3		c	13	9
Libanesisch	a	15	8	Übriges Amerika	a	20	12
	b	8	3		b	6	2
	c	23	11		c	26	14
Pakistanisch	a	105	37	Australien und Ozeanien	a	2	1
	b	74	40		b	1	—
	c	179	77		c	3	1
Philippinisch	a	4	3	Staatenlos	a	33	18
	b	2	2		b	10	3
	c	6	5		c	43	21
Sri-lankisch	a	16	6	Ohne Angabe	a	—	—
	b	15	7		b	—	—
	c	31	13		c	—	—
Syrisch	a	39	19	Ungeklärt	a	2	1
	b	10	6		b	2	—
	c	49	25		c	4	1
Thailändisch	a	44	20	I n s g e s a m t	a	5 114	2 232
	b	25	9		b	3 197	1 469
	c	69	29		c	8 311	3 701

a) = Summe der Schülerinnen und Schüler an Grundschulen. — b) = Summe der Grundschülerinnen und Grundschüler an Gesamtschulen. — c) = Summe a + b.

**9. Teilnehmerinnen und Teilnehmer am englischen Sprachunterricht nach Jahrgangsstufen und Verwaltungsbezirken im Schuljahr 2009/10**

Kreisfreie Stadt (St.) Landkreis	Teilnehmer/ innen		davon in der . . . Jahrgangsstufe											
			5.		6.		7.		8.		9.		10.	
	insge- samt	weib- lich	insge- samt	weib- lich	insge- samt	weib- lich	insge- samt	weib- lich	insge- samt	weib- lich	insge- samt	weib- lich	insge- samt	weib- lich
Darmstadt, Wissenschaftsst.	75	40	13	8	13	5	11	6	17	8	21	13	—	—
Frankfurt am Main, St.	2 001	865	168	76	252	106	408	182	496	204	476	197	201	100
Offenbach am Main, St.	705	286	—	—	—	—	272	107	255	108	178	71	—	—
Wiesbaden, Landeshauptst.	1 201	526	120	51	148	58	218	101	292	119	340	157	83	40
Bergstraße	1 126	480	151	68	196	71	180	90	281	114	318	137	—	—
Darmstadt-Dieburg	179	75	—	—	—	—	62	24	47	23	70	28	—	—
Groß-Gerau	504	244	25	10	29	9	137	66	157	79	156	80	—	—
Hochtaunuskreis	390	153	35	9	24	9	93	32	103	47	122	50	13	6
Main-Kinzig-Kreis	1 688	731	245	101	229	101	309	126	398	170	434	194	73	39
Main-Taunus-Kreis	102	41	13	8	14	5	22	10	21	9	32	9	—	—
Odenwaldkreis	252	82	—	—	—	—	61	16	75	22	116	44	—	—
Offenbach	661	289	43	21	105	44	154	70	177	84	182	70	—	—
Rheingau-Taunus-Kreis	386	163	39	13	48	21	84	27	87	42	80	33	48	27
Wetteraukreis	1 037	452	80	31	80	41	234	100	301	133	318	137	24	10
Reg.-Bez. D a r m s t a d t	10 307	4 427	932	396	1 138	470	2 245	957	2 707	1 162	2 843	1 220	442	222
Gießen	150	68	10	7	14	6	32	12	58	26	36	17	—	—
Lahn-Dill-Kreis	603	244	30	10	49	25	112	49	189	74	201	77	22	9
Limburg-Weilburg	1 276	545	169	75	184	68	251	98	258	113	299	142	115	49
Marburg-Biedenkopf	629	273	—	—	—	—	178	73	192	83	179	85	80	32
Vogelsbergkreis	357	152	—	—	—	—	88	39	135	51	118	51	16	11
Reg.-Bez. G i e ß e n	3 015	1 282	209	92	247	99	661	271	832	347	833	372	233	101
Kassel, documenta-Stadt	145	65	19	12	19	9	34	11	42	17	31	16	—	—
Fulda	1 658	721	233	105	256	113	333	140	383	170	397	164	56	29
Hersfeld-Rotenburg	—	—	—	—	—	—	—	—	—	—	—	—	—	—
Kassel	—	—	—	—	—	—	—	—	—	—	—	—	—	—
Schwalm-Eder-Kreis	481	200	—	—	—	—	117	42	151	61	148	68	65	29
Waldeck-Frankenberg	948	392	58	29	63	37	225	78	259	103	287	120	56	25
Werra-Meißner-Kreis	54	11	—	—	—	—	6	1	27	6	21	4	—	—
Reg.-Bez. K a s s e l	3 286	1 389	310	146	338	159	715	272	862	357	884	372	177	83
Land H e s s e n	a 16 608	7 098	1 451	634	1 723	728	3 621	1 500	4 401	1 866	4 560	1 964	852	406
	b 12 037	5 140	498	235	790	340	2 863	1 197	3 294	1 389	3 855	1 643	737	336
	c 28 645	12 238	1 949	869	2 513	1 068	6 484	2 697	7 695	3 255	8 415	3 607	1 589	742

a) = Summe der Schülerinnen und Schüler an Hauptschulen. — b) = Summe der Hauptschülerinnen und Hauptschüler an Gesamtschulen. — c) = Summe a + b.



Hauptschulen

**10. Schulentlassene am Ende des Schuljahres 2008/09 nach Art des Abschlusses  
und ausgewählten Staatsangehörigkeiten**

Staatsangehörigkeit	Schulentlassene mit Abschlusszeugnis	Schulentlassene ohne Abschlusszeugnis	davon aus der . . . Jahrgangsstufe				
			6. oder früheren	7.	8.	9.	10.
Schulentlassene aus Hauptschulen							
Deutsch	3 815	505	2	45	190	261	7
Griechisch	26	5	—	1	2	2	—
Italienisch	124	41	—	3	16	22	—
Jugoslawisch 1)	144	23	—	5	6	12	—
Portugiesisch	18	7	1	2	1	3	—
Spanisch	12	1	—	—	1	—	—
Türkisch	688	125	1	14	44	65	1
Sonstige	462	122	1	11	28	78	4
I n s g e s a m t	5 289	829	5	81	288	443	12
Schulentlassene aus Hauptschulzweigen der Gesamtschulen							
Deutsch	3 463	419	2	26	155	229	7
Griechisch	31	6	—	—	1	5	—
Italienisch	79	11	—	1	3	7	—
Jugoslawisch 1)	92	14	—	1	6	7	—
Portugiesisch	8	2	—	1	1	—	—
Spanisch	16	—	—	—	—	—	—
Türkisch	611	74	—	6	21	46	1
Sonstige	382	58	—	6	18	34	—
I n s g e s a m t	4 682	584	2	41	205	328	8
Schulentlassene i n s g e s a m t							
Deutsch	7 278	924	4	71	345	490	14
Griechisch	57	11	—	1	3	7	—
Italienisch	203	52	—	4	19	29	—
Jugoslawisch 1)	236	37	—	6	12	19	—
Portugiesisch	26	9	1	3	2	3	—
Spanisch	28	1	—	—	1	—	—
Türkisch	1 299	199	1	20	65	111	2
Sonstige	844	180	1	17	46	112	4
I n s g e s a m t	9 971	1 413	7	122	493	771	20

1) Ehemaliges jugoslawisches Staatsgebiet.

# **11. Schülerinnen und Schüler des Schuljahres 2009/10 nach der zuletzt im abgelaufenen Schuljahr besuchten Schulform und Jahrgangsstufen**

Jahrgangsstufe	Geschlecht	Schüler/ innen am 01.10.2009	davon besuchten im vergangenen Schuljahr							
			Grund- schulen	Förder- stufen	Haupt- schulen	Real- schulen	integrierte Jahrgangs- stufen	Förder- schulen	sonstige Schulen	
5	zusammen	a	1 451	1 309	3	64	22	5	36	12
		b	498	454	—	23	10	—	11	—
		c	1 949	1 763	3	87	32	5	47	12
	weiblich	a	634	602	—	16	5	2	8	1
		b	235	215	—	11	3	—	6	—
		c	869	817	—	27	8	2	14	1
6	zusammen	a	1 725	—	10	1 477	197	20	4	17
		b	798	—	6	616	161	4	8	3
		c	2 523	—	16	2 093	358	24	12	20
	weiblich	a	729	—	4	637	73	8	—	7
		b	344	—	2	267	70	—	3	2
		c	1 073	—	6	904	143	8	3	9
7	zusammen	a	3 631	—	1 389	1 983	177	19	21	42
		b	2 863	—	1 800	935	92	16	13	7
		c	6 494	—	3 189	2 918	269	35	34	49
	weiblich	a	1 504	—	556	835	82	6	5	20
		b	1 197	—	750	400	35	7	2	3
		c	2 701	—	1 306	1 235	117	13	7	23
8	zusammen	a	4 404	—	—	3 995	263	68	51	27
		b	3 303	—	—	3 043	169	61	11	19
		c	7 707	—	—	7 038	432	129	62	46
	weiblich	a	1 868	—	—	1 707	110	24	18	9
		b	1 395	—	—	1 299	65	15	3	13
		c	3 263	—	—	3 006	175	39	21	22
9	zusammen	a	4 560	—	—	4 101	396	24	21	18
		b	3 855	—	—	3 473	347	19	12	4
		c	8 415	—	—	7 574	743	43	33	22
	weiblich	a	1 964	—	—	1 768	173	9	5	9
		b	1 643	—	—	1 483	148	8	2	2
		c	3 607	—	—	3 251	321	17	7	11
10	zusammen	a	863	—	—	708	52	53	2	48
		b	737	—	—	616	51	23	1	46
		c	1 600	—	—	1 324	103	76	3	94
	weiblich	a	412	—	—	327	31	30	—	24
		b	336	—	—	280	23	13	—	20
		c	748	—	—	607	54	43	—	44
Insgesamt	zusammen	a	16 634	1 309	1 402	12 328	1 107	189	135	164
		b	12 054	454	1 806	8 706	830	123	56	79
		c	28 688	1 763	3 208	21 034	1 937	312	191	243
	weiblich	a	7 111	602	560	5 290	474	79	36	70
		b	5 150	215	752	3 740	344	43	16	40
		c	12 261	817	1 312	9 030	818	122	52	110

a) = Summe der Schülerinnen und Schüler an Hauptschulen. — b) = Summe der Hauptschülerinnen und Hauptschüler an Gesamtschulen. —  
c) = Summe a + b.

Hauptschulen

**12. Schulentlassene am Ende des Schuljahres 2008/09**

Lfd. Nr.	Kreisfreie Stadt (St.) Landkreis	Schulentlassene			davon		
					Ab-		
					ohne Hauptschulabschluss		
		insgesamt	darunter		insgesamt	darunter	
			weiblich	Ausländer/ innen		weiblich	Ausländer/ innen
1	Darmstadt, Wissenschaftsst.	36	14	12	10	3	6
3	Frankfurt am Main, St.	677	289	380	142	51	87
3	Offenbach am Main, St.	279	112	157	79	26	43
4	Wiesbaden, Landeshauptst.	410	182	165	85	32	29
5	Bergstraße	350	159	72	42	28	11
6	Darmstadt-Dieburg	86	29	16	5	—	4
7	Groß-Gerau	193	81	66	18	8	5
8	Hochtaunuskreis	148	62	35	13	4	6
9	Main-Kinzig-Kreis	611	263	172	91	48	42
10	Main-Taunus-Kreis	34	16	15	5	2	3
11	Odenwaldkreis	99	44	32	21	9	7
12	Offenbach	219	104	87	21	9	7
13	Rheingau-Taunus-Kreis	167	83	64	9	5	2
14	Wetteraukreis	418	182	92	33	16	13
15	Reg.-Bez. D a r m s t a d t	3 727	1 620	1 365	574	241	265
16	Gießen	61	26	20	19	4	7
17	Lahn-Dill-Kreis	229	106	60	24	9	7
18	Limburg-Weilburg	451	210	132	44	24	22
19	Marburg-Biedenkopf	312	117	55	14	5	1
20	Vogelsbergkreis	153	65	17	26	9	—
21	Reg.-Bez. G i e ß e n	1 206	524	284	127	51	37
22	Kassel, documenta-Stadt	61	33	20	4	1	—
23	Fulda	520	200	73	52	19	6
24	Hersfeld-Rotenburg	—	—	—	—	—	—
25	Kassel	—	—	—	—	—	—
26	Schwalm-Eder-Kreis	211	87	17	20	8	6
27	Waldeck-Frankenberg	377	167	39	50	21	10
28	Werra-Meißner-Kreis	16	8	—	2	1	—
29	Reg.-Bez. K a s s e l	1 185	495	149	128	50	22
	a	6 118	2 639	1 798	829	342	324
30	Land H e s s e n	b	5 266	1 384	584	278	165
	c	11 384	4 913	3 182	1 413	620	489

a) = Summe der Schülerinnen und Schüler an Hauptschulen. — b) = Summe der Hauptschülerinnen und Hauptschüler an Gesamtschulen. — c) = Summe a +

**nach Geschlecht, Art des Abschlusses und Verwaltungsbezirken**

waren									Lfd. Nr.
gänge									
mit Hauptschulabschluss			mit qualifizierendem Hauptschulabschluss			mit Realschulabschluss			
insgesamt	darunter		insgesamt	darunter		insgesamt	darunter		
	weiblich	Ausländer/ innen		weiblich	Ausländer/ innen		weiblich	Ausländer/ innen	
13	5	1	13	6	5	—	—	—	1
176	77	96	275	116	155	84	45	42	2
71	32	42	129	54	72	—	—	—	3
142	67	64	166	76	64	17	7	8	4
96	38	20	212	93	41	—	—	—	5
26	12	4	55	17	8	—	—	—	6
53	26	18	122	47	43	—	—	—	7
88	40	25	47	18	4	—	—	—	8
185	80	64	303	117	61	32	18	5	9
7	2	2	22	12	10	—	—	—	10
25	12	11	53	23	14	—	—	—	11
115	55	45	83	40	35	—	—	—	12
56	22	19	88	51	37	14	5	6	13
101	30	19	276	132	58	8	4	2	14
1 154	498	430	1 844	802	607	155	79	63	15
9	5	2	33	17	11	—	—	—	16
84	39	28	116	54	24	5	4	1	17
158	63	45	191	89	47	58	34	18	18
140	58	27	139	45	22	19	9	5	19
28	11	2	91	41	13	8	4	2	20
419	176	104	570	246	117	90	51	26	21
6	2	1	51	30	19	—	—	—	22
111	41	18	344	137	46	13	3	3	23
—	—	—	—	—	—	—	—	—	24
—	—	—	—	—	—	—	—	—	25
97	40	9	82	36	2	12	3	—	26
124	51	9	184	84	17	19	11	3	27
10	6	—	4	1	—	—	—	—	28
348	140	37	665	288	84	44	17	6	29
1 921	814	571	3 079	1 336	808	289	147	95	
1 857	760	520	2 563	1 137	633	262	99	66	30
3 778	1 574	1 091	5 642	2 473	1 441	551	246	161	

Hauptschulen

**13. Deutsche und ausländische Schülerinnen und Schüler, die im Schuljahr 2009/10 die gleiche**

Lfd. Nr.	Kreisfreie Stadt (St.) Landkreis	Wiederholer/innen			davon waren in der					
		insgesamt	darunter		5.			6.		
			weiblich	Aus- länder/ innen	insgesamt	weiblich	Aus- länder/ innen	insgesamt	weiblich	Aus- länder/ innen
1	Darmstadt, Wissenschaftsst.	2	1	—	—	—	—	—	—	—
2	Frankfurt am Main, St.	160	67	106	12	4	10	14	4	8
3	Offenbach am Main, St.	58	25	36	—	—	—	—	—	—
4	Wiesbaden, Landeshauptst.	89	45	33	7	3	3	6	5	2
5	Bergstraße	54	19	10	9	4	3	8	3	1
6	Darmstadt-Dieburg	5	—	2	—	—	—	—	—	—
7	Groß-Gerau	25	11	13	—	—	—	2	—	2
8	Hochtaunuskreis	25	9	9	5	1	2	—	—	—
9	Main-Kinzig-Kreis	100	38	33	17	3	8	14	4	5
10	Main-Taunus-Kreis	9	3	3	—	—	—	3	2	2
11	Odenwaldkreis	27	7	6	—	—	—	—	—	—
12	Offenbach	72	28	31	6	1	5	6	—	1
13	Rheingau-Taunus-Kreis	25	12	16	5	1	5	1	—	—
14	Wetteraukreis	57	21	17	2	—	—	5	3	—
15	Reg.-Bez. D a r m s t a d t	708	286	315	63	17	36	59	21	21
16	Gießen	8	4	—	1	1	—	—	—	—
17	Lahn-Dill-Kreis	47	19	11	1	—	1	4	—	1
18	Limburg-Weilburg	74	15	25	12	—	6	9	3	3
19	Marburg-Biedenkopf	28	9	3	—	—	—	—	—	—
20	Vogelsbergkreis	29	9	—	—	—	—	—	—	—
21	Reg.-Bez. G i e ß e n	186	56	39	14	1	7	13	3	4
22	Kassel, documenta-Stadt	4	1	—	—	—	—	—	—	—
23	Fulda	93	43	18	16	4	5	10	4	3
24	Hersfeld-Rotenburg	—	—	—	—	—	—	—	—	—
25	Kassel	—	—	—	—	—	—	—	—	—
26	Schwalm-Eder-Kreis	19	8	3	—	—	—	—	—	—
27	Waldeck-Frankenberg	40	13	4	7	1	1	1	—	—
28	Werra-Meißner-Kreis	4	1	—	—	—	—	—	—	—
29	Reg.-Bez. K a s s e l	160	66	25	23	5	6	11	4	3
	a	1 054	408	379	100	23	49	83	28	28
30	Land H e s s e n	b	659	271	35	15	21	44	11	17
	c	1 713	679	567	135	38	70	127	39	45

a) = Summe der Schülerinnen und Schüler an Hauptschulen. — b) = Summe der Hauptschülerinnen und Hauptschüler an Gesamtschulen. — c) = Summe a +

**Jahrgangsstufe besuchen wie im Vorjahr, nach Jahrgangsstufen und Verwaltungsbezirken**

... Jahrgangsstufe												Lfd. Nr.
7.			8.			9.			10.			
insgesamt	darunter		insgesamt	darunter		insgesamt	darunter		insgesamt	darunter		
	weiblich	Aus- länder/ innen		weiblich	Aus- länder/ innen		weiblich	Aus- länder/ innen		weiblich	Aus- länder/ innen	
2	1	—	—	—	—	—	—	—	—	—	—	1
36	20	28	50	21	31	26	7	15	22	11	14	2
14	5	9	40	17	23	4	3	4	—	—	—	3
16	6	4	41	19	15	10	6	4	9	6	5	4
5	1	—	23	8	5	9	3	1	—	—	—	5
3	—	2	—	—	—	2	—	—	—	—	—	6
4	3	4	13	5	5	6	3	2	—	—	—	7
4	2	1	10	3	4	3	1	—	3	2	2	8
19	8	3	26	10	9	21	10	8	3	3	—	9
3	—	—	1	—	1	2	1	—	—	—	—	10
5	—	1	11	1	4	11	6	1	—	—	—	11
19	5	10	26	16	11	15	6	4	—	—	—	12
—	—	—	11	6	6	1	1	—	7	4	5	13
14	2	6	21	10	8	8	4	3	7	2	—	14
144	53	68	273	116	122	118	51	42	51	28	26	15
—	—	—	4	1	—	3	2	—	—	—	—	16
5	—	—	23	14	5	14	5	4	—	—	—	17
11	3	5	16	1	6	6	1	—	20	7	5	18
2	—	—	10	2	—	5	3	1	11	4	2	19
4	—	—	19	6	—	3	1	—	3	2	—	20
22	3	5	72	24	11	31	12	5	34	13	7	21
—	—	—	3	—	—	1	1	—	—	—	—	22
12	7	2	37	17	5	10	5	1	8	6	2	23
—	—	—	—	—	—	—	—	—	—	—	—	24
—	—	—	—	—	—	—	—	—	—	—	—	25
3	1	—	4	2	1	10	4	1	2	1	1	26
4	1	—	9	5	—	13	4	—	6	2	3	27
—	—	—	—	—	—	4	1	—	—	—	—	28
19	9	2	53	24	6	38	15	2	16	9	6	29
185	65	75	398	164	139	187	78	49	101	50	39	
116	47	41	217	91	57	161	68	25	86	39	27	30
301	112	116	615	255	196	348	146	74	187	89	66	

Förderstufen

**Zeitreihe**

Schuljahr	Anzahl der		Förderstufenschüler/innen			darunter in Gesamtschulen		
	Schulen in denen Förderstufenschüler/ innen unterrichtet werden	Kerngruppen	insgesamt	darunter		insgesamt	darunter	
				weiblich	Ausländer/ innen		weiblich	Ausländer/ innen
1975/76	248	2 806	86 839	42 826	3 544	48 496	24 160	1 785
1976/77	258	2 874	88 279	43 340	3 737	55 369	27 381	2 089
1977/78	266	2 986	89 547	44 016	4 142	57 761	28 584	2 409
1978/79	268	3 048	90 137	44 120	4 782	58 042	28 652	2 699
1979/80	283	3 033	89 691	43 652	5 597	57 133	27 959	3 072
1980/81	295	2 960	87 111	42 037	6 952	53 961	26 123	3 656
1981/82	304	2 876	83 312	40 337	8 212	50 984	25 001	4 255
1982/83	312	2 781	79 420	38 673	8 873	49 643	24 446	4 829
1983/84	317	2 623	72 056	34 850	8 741	44 672	21 634	4 694
1984/85	317	2 493	65 401	31 721	8 537	40 606	19 731	4 690
1985/86	316	2 477	62 665	30 243	8 915	39 053	18 984	5 103
1986/87	371	2 858	67 435	32 743	9 814	40 081	19 557	5 462
1987/88	372	2 960	67 701	33 122	9 989	39 945	19 645	5 578
1988/89 <sup>1)</sup>	275	1 885	43 948	21 431	7 120	23 367	11 555	3 444
1989/90	255	1 704	40 397	19 370	7 034	22 873	11 095	3 524
1990/91	254	1 744	42 312	19 971	7 576	23 877	11 349	3 755
1991/92	257	1 797	43 089	20 246	7 711	24 560	11 677	3 895
1992/93	252	1 805	43 053	20 145	7 666	25 030	11 887	4 031
1993/94	251	1 810	43 320	20 454	7 758	24 956	11 962	3 935
1994/95	247	1 778	43 037	20 300	7 470	25 053	12 017	3 769
1995/96	241	1 748	42 643	20 072	7 375	25 218	12 141	3 818
1996/97	239	1 729	42 535	20 082	7 406	25 442	12 222	3 877
1997/98	239	1 765	43 364	20 545	7 519	26 343	12 609	4 020
1998/99	238	1 783	43 955	20 970	7 654	26 704	12 900	4 080
1999/2000	237	1 818	44 706	21 326	7 753	27 073	13 138	4 167
2000/01	237	1 801	44 540	20 991	7 617	26 809	12 866	4 056
2001/02	229	1 764	43 693	20 438	7 407	26 419	12 559	3 920
2002/03	226	1 656	40 382	19 083	6 772	24 341	11 686	3 552
2003/04	214	1 514	36 354	17 155	6 309	21 511	10 353	3 274
2004/05	210	1 391	33 336	15 710	5 966	19 933	9 566	3 231
2005/06	206	1 212	29 149	13 653	5 259	17 596	8 448	2 966
2006/07	177	1 029	24 776	11 588	4 348	14 972	7 155	2 388
2007/08	157	921	21 887	10 221	3 649	12 863	6 086	1 876
2008/09	156	912	21 226	9 969	3 538	12 661	6 056	1 933
2009/10	150	876	19 666	9 206	3 277	12 021	5 773	1 796

1) Von diesem Schuljahr an werden die Jahrgangsstufen 5 und 6 der integrierten Gesamtschulen nicht mehr als Förderstufen geführt.

### Deutsche und ausländische Schülerinnen und Schüler in Förderstufen im Schuljahr 2009/10

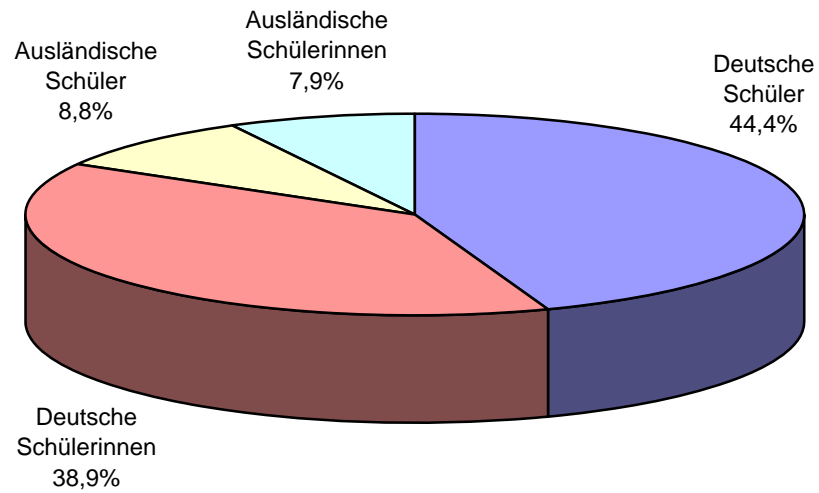

### Schülerinnen und Schüler in Förderstufen seit 1985

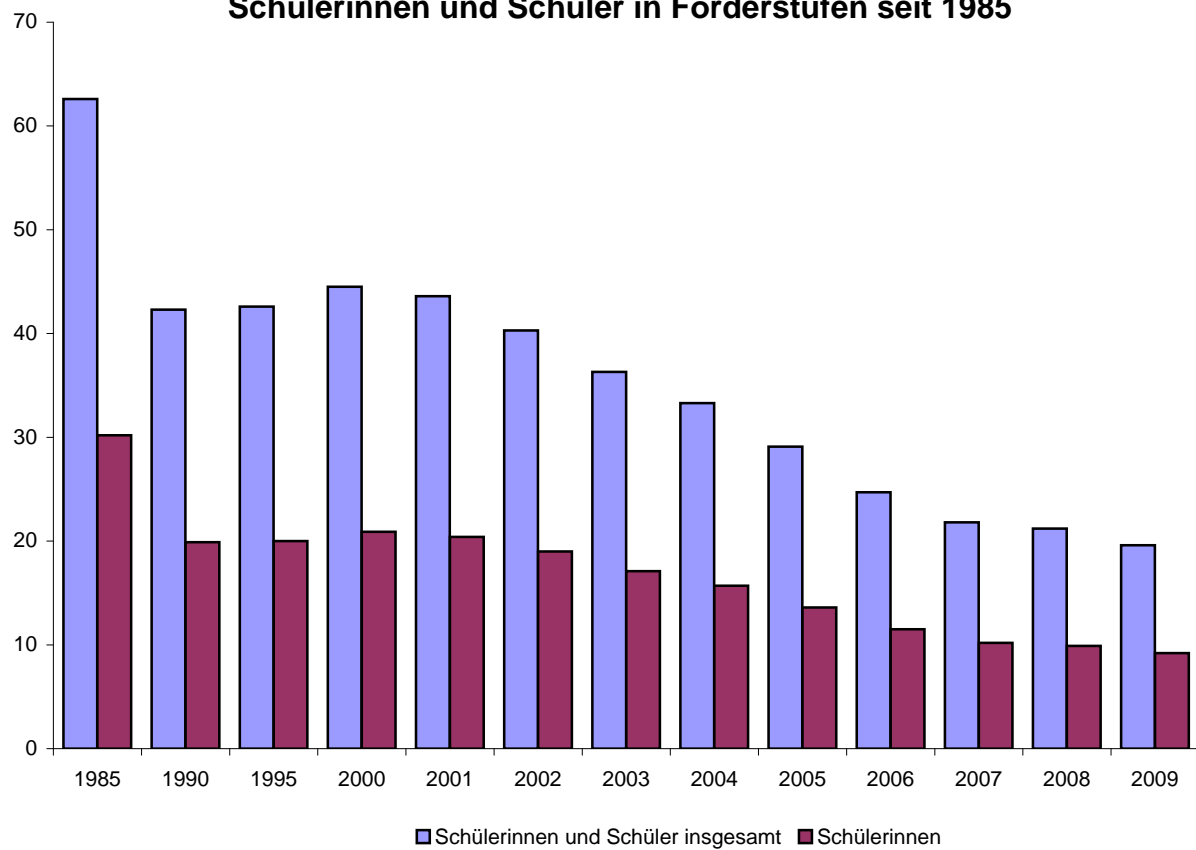



Förderstufen

**1. Schulen, Kerngruppen, Schülerinnen und Schüler in Förderstufen nach Verwaltungsbezirken  
im Schuljahr 2009/10**

Kreisfreie Stadt (St.) Landkreis	Schulen mit Förderstufen			Kerngruppen			Schüler/innen in Förderstufen		
	ins- gesamt	davon an		ins- gesamt	davon an		ins- gesamt	davon in	
		Gesamt- schulen	sonstigen Schulen		Gesamt- schulen	sonstigen Schulen		Gesamt- schulen	sonstigen Schulen
Darmstadt, Wissenschaftsst.	2	1	1	9	7	2	148	128	20
Frankfurt am Main, St.	5	2	3	26	15	11	542	375	167
Offenbach am Main, St.	6	1	5	35	4	31	788	111	677
Wiesbaden, Landeshauptst.	1	—	1	1	—	1	25	—	25
Bergstraße	1	—	1	—	—	—	6	—	6
Darmstadt-Dieburg	14	11	3	89	73	16	2 014	1 692	322
Groß-Gerau	4	—	4	28	—	28	665	—	665
Hochtaunuskreis	4	3	1	27	21	6	655	509	146
Main-Kinzig-Kreis	4	—	4	17	—	17	366	—	366
Main-Taunus-Kreis	2	1	1	12	8	4	256	179	77
Odenwaldkreis	2	—	2	15	—	15	334	—	334
Offenbach	4	2	2	33	25	8	805	652	153
Rheingau-Taunus-Kreis	—	—	—	—	—	—	—	—	—
Wetteraukreis	10	3	7	72	32	40	1 728	833	895
Reg.-Bez. D a r m s t a d t	59	24	35	364	185	179	8 332	4 479	3 853
Gießen	9	7	2	45	41	4	982	908	74
Lahn-Dill-Kreis	6	2	4	36	16	20	803	353	450
Limburg-Weilburg	3	1	2	18	6	12	454	161	293
Marburg-Biedenkopf	17	5	12	101	49	52	2 260	1 156	1 104
Vogelsbergkreis	7	4	3	39	25	14	863	584	279
Reg.-Bez. G i e ß e n	42	19	23	239	137	102	5 362	3 162	2 200
Kassel, documenta-Stadt	6	3	3	29	21	8	601	464	137
Fulda	4	3	1	27	25	2	630	586	44
Hersfeld-Rotenburg	7	6	1	31	29	2	685	665	20
Kassel	8	8	—	53	53	—	1 215	1 215	—
Schwalm-Eder-Kreis	12	7	5	69	42	27	1 470	918	552
Waldeck-Frankenberg	7	—	7	38	—	38	799	—	799
Werra-Meißner-Kreis	5	4	1	26	24	2	572	532	40
Reg.-Bez. K a s s e l	49	31	18	273	194	79	5 972	4 380	1 592
Land H e s s e n	150	74	76	876	516	360	19 666	12 021	7 645

## 2. Schulen, Kerngruppen, Schülerinnen und Schüler nach Verwaltungsbezirken im Schuljahr 2009/10 — nur öffentliche Schulen —

Kreisfreie Stadt (St.) Landkreis	Schulen mit Förder- stufen	Kern- gruppen	Förderstufenschüler/innen			darunter Förderstufenschüler/innen an Gesamtschulen		
			insgesamt	darunter		insgesamt	darunter	
				weiblich	Ausländer		weiblich	Ausländer
Darmstadt, Wissenschaftsst.	1	7	128	57	34	128	57	34
Frankfurt am Main, St.	3	19	455	213	149	375	182	112
Offenbach am Main, St.	4	28	651	263	387	—	—	—
Wiesbaden, Landeshauptst.	1	1	25	10	11	—	—	—
Bergstraße	—	—	—	—	—	—	—	—
Darmstadt-Dieburg	14	89	2 014	945	409	1 692	799	359
Groß-Gerau	4	28	665	321	176	—	—	—
Hochtaunuskreis	4	27	655	306	183	509	227	151
Main-Kinzig-Kreis	3	17	356	163	111	—	—	—
Main-Taunus-Kreis	2	12	256	105	83	179	81	68
Odenwaldkreis	2	15	334	143	61	—	—	—
Offenbach	3	31	788	378	149	652	323	116
Rheingau-Taunus-Kreis	—	—	—	—	—	—	—	—
Wetteraukreis	10	72	1 728	828	174	833	400	64
Reg.-Bez. D a r m s t a d t	51	346	8 055	3 732	1 927	4 368	2 069	904
Gießen	8	43	954	446	144	908	432	134
Lahn-Dill-Kreis	6	36	803	370	139	353	175	88
Limburg-Weilburg	3	18	454	198	91	161	72	23
Marburg-Biedenkopf	16	100	2 250	1 051	304	1 156	552	155
Vogelsbergkreis	7	39	863	411	42	584	285	18
Reg.-Bez. G i e ß e n	40	236	5 324	2 476	720	3 162	1 516	418
Kassel, documenta-Stadt	4	25	547	268	245	464	221	216
Fulda	4	27	630	309	20	586	289	15
Hersfeld-Rotenburg	6	29	665	325	45	665	325	45
Kassel	8	53	1 215	569	105	1 215	569	105
Schwalm-Eder-Kreis	11	63	1 343	598	102	791	361	58
Waldeck-Frankenberg	7	38	799	366	59	—	—	—
Werra-Meißner-Kreis	5	26	572	271	18	532	255	18
Reg.-Bez. K a s s e l	45	261	5 771	2 706	594	4 253	2 020	457
Land H e s s e n	136	843	19 150	8 914	3 241	11 783	5 605	1 779

Förderstufen

### 3. Kerngruppen nach Frequenzgruppen und Verwaltungsbezirken im Schuljahr 2009/10

Kreisfreie Stadt (St.) Landkreis	Kern- gruppen ins- gesamt	davon mit . . . Schülerinnen und Schülern							
		bis 18	19 bis 20	21 bis 23	24 bis 25	26 bis 28	29 bis 30	31 bis 32	34 oder mehr
Darmstadt, Wissenschaftsst.	2	2	—	—	—	—	—	—	—
Frankfurt am Main, St.	11	8	2	1	—	—	—	—	—
Offenbach am Main, St.	31	7	4	4	10	5	1	—	—
Wiesbaden, Landeshauptst.	1	—	—	—	1	—	—	—	—
Bergstraße	—	—	—	—	—	—	—	—	—
Darmstadt-Dieburg	16	7	2	4	1	2	—	—	—
Groß-Gerau	28	2	—	8	9	9	—	—	—
Hochtaunuskreis	6	—	—	2	3	1	—	—	—
Main-Kinzig-Kreis	17	3	7	5	—	2	—	—	—
Main-Taunus-Kreis	4	2	—	2	—	—	—	—	—
Odenwaldkreis	15	2	2	6	4	1	—	—	—
Offenbach	8	2	1	2	3	—	—	—	—
Rheingau-Taunus-Kreis	—	—	—	—	—	—	—	—	—
Wetteraukreis	40	7	4	13	9	5	2	—	—
Reg.-Bez. D a r m s t a d t	179	42	22	47	40	25	3	—	—
Gießen	4	—	1	3	—	—	—	—	—
Lahn-Dill-Kreis	20	1	3	9	6	1	—	—	—
Limburg-Weilburg	12	1	—	3	5	1	2	—	—
Marburg-Biedenkopf	52	14	8	13	7	9	1	—	—
Vogelsbergkreis	14	7	1	2	1	3	—	—	—
Reg.-Bez. G i e ß e n	102	23	13	30	19	14	3	—	—
Kassel, documenta-Stadt	8	4	1	2	—	1	—	—	—
Fulda	2	—	—	2	—	—	—	—	—
Hersfeld-Rotenburg	2	2	—	—	—	—	—	—	—
Kassel	—	—	—	—	—	—	—	—	—
Schwalm-Eder-Kreis	27	4	11	10	2	—	—	—	—
Waldeck-Frankenberg	38	10	7	14	3	4	—	—	—
Werra-Meißner-Kreis	2	—	2	—	—	—	—	—	—
Reg.-Bez. K a s s e l	79	20	21	28	5	5	—	—	—
a	360	85	56	105	64	44	6	—	—
Land H e s s e n	b	516	41	54	164	126	111	20	—
c	876	126	110	269	190	155	26	—	—

a) = Summe der Kerngruppen an Förderstufen (ohne Förderstufen an Gesamtschulen). — b) = Summe der Kerngruppen an Förderstufen der Gesamtschulen. — c) = Summe a + b.

#### 4. Teilnehmerinnen und Teilnehmer am englischen Sprachunterricht nach Jahrgangsstufen und Verwaltungsbezirken im Schuljahr 2009/10

Kreisfreie Stadt (St.) Landkreis	Teilnehmer/innen		davon in der ... Jahrgangsstufe			
			5.		6.	
	insgesamt	weiblich	insgesamt	weiblich	insgesamt	weiblich
Darmstadt, Wissenschaftsst.	20	12	14	9	6	3
Frankfurt am Main, St.	167	73	74	34	93	39
Offenbach am Main, St.	676	276	323	122	353	154
Wiesbaden, Landeshauptst.	25	10	—	—	25	10
Bergstraße	6	3	4	3	2	—
Darmstadt-Dieburg	322	146	154	71	168	75
Groß-Gerau	665	321	336	156	329	165
Hochtaunuskreis	146	79	72	36	74	43
Main-Kinzig-Kreis	366	168	193	93	173	75
Main-Taunus-Kreis	77	24	43	12	34	12
Odenwaldkreis	334	143	147	68	187	75
Offenbach	153	66	72	34	81	32
Rheingau-Taunus-Kreis	—	—	—	—	—	—
Wetteraukreis	895	428	446	231	449	197
Reg.-Bez. D a r m s t a d t	3 852	1 749	1 878	869	1 974	880
Gießen	74	25	36	11	38	14
Lahn-Dill-Kreis	450	195	206	88	244	107
Limburg-Weilburg	293	126	136	56	157	70
Marburg-Biedenkopf	1 069	485	511	239	558	246
Vogelsbergkreis	279	126	121	59	158	67
Reg.-Bez. G i e ß e n	2 165	957	1 010	453	1 155	504
Kassel, documenta-Stadt	137	68	73	41	64	27
Fulda	44	20	—	—	44	20
Hersfeld-Rotenburg	19	2	7	2	12	—
Kassel	—	—	—	—	—	—
Schwalm-Eder-Kreis	552	237	256	107	296	130
Waldeck-Frankenberg	799	366	359	157	440	209
Werra-Meißner-Kreis	40	16	40	16	—	—
Reg.-Bez. K a s s e l	1 591	709	735	323	856	386
a	7 608	3 415	3 623	1 645	3 985	1 770
Land H e s s e n	b	5 772	5 770	2 797	6 250	2 975
c	19 628	9 187	9 393	4 442	10 235	4 745

a) = Summe der Schülerinnen und Schüler in Förderstufen (ohne Förderstufen an Gesamtschulen). — b) = Summe der Schülerinnen und Schüler in Förderstufen an Gesamtschulen. — c) = Summe a + b.

Förderstufen

**5. Schülerinnen und Schüler nach Jahrgangsstufen, Geburtsjahren**

Lfd. Nr.	Kreisfreie Stadt (St.) Landkreis	Schüler/innen		davon			
				in der . . . Jahrgangsstufe			
				5.		6.	
		insgesamt	weiblich	insgesamt	weiblich	insgesamt	weiblich
1	Darmstadt, Wissenschaftsst.	20	12	14	9	6	3
2	Frankfurt am Main, St.	167	73	74	34	93	39
3	Offenbach am Main, St.	677	276	324	122	353	154
4	Wiesbaden, Landeshauptst.	25	10	—	—	25	10
5	Bergstraße	6	3	4	3	2	—
6	Darmstadt-Dieburg	322	146	154	71	168	75
7	Groß-Gerau	665	321	336	156	329	165
8	Hochtaunuskreis	146	79	72	36	74	43
9	Main-Kinzig-Kreis	366	168	193	93	173	75
10	Main-Taunus-Kreis	77	24	43	12	34	12
11	Odenwaldkreis	334	143	147	68	187	75
12	Offenbach	153	66	72	34	81	32
13	Rheingau-Taunus-Kreis	—	—	—	—	—	—
14	Wetteraukreis	895	428	446	231	449	197
15	Reg.-Bez. D a r m s t a d t	3 853	1 749	1 879	869	1 974	880
16	Gießen	74	25	36	11	38	14
17	Lahn-Dill-Kreis	450	195	206	88	244	107
18	Limburg-Weilburg	293	126	136	56	157	70
19	Marburg-Biedenkopf	1 104	503	511	239	593	264
20	Vogelsbergkreis	279	126	121	59	158	67
21	Reg.-Bez. G i e ß e n	2 200	975	1 010	453	1 190	522
22	Kassel, documenta-Stadt	137	68	73	41	64	27
23	Fulda	44	20	—	—	44	20
24	Hersfeld-Rotenburg	20	2	7	2	13	—
25	Kassel	—	—	—	—	—	—
26	Schwalm-Eder-Kreis	552	237	256	107	296	130
27	Waldeck-Frankenberg	799	366	359	157	440	209
28	Werra-Meißner-Kreis	40	16	40	16	—	—
29	Reg.-Bez. K a s s e l	1 592	709	735	323	857	386
	a	7 645	3 433	3 624	1 645	4 021	1 788
30	Land H e s s e n	b	5 773	5 770	2 797	6 251	2 976
	c	19 666	9 206	9 394	4 442	10 272	4 764

a) = Summe der Schülerinnen und Schüler in Förderstufen (ohne Förderstufen an Gesamtschulen). — b) = Summe der Schülerinnen und Schüler in Förderstufen an Gesamtschulen. — c) = Summe a + b.

**und Verwaltungsbezirken im Schuljahr 2009/10**

sind										Lfd. Nr.
geboren										
1999 oder später		1998		1997		1996		1995 oder früher		
insgesamt	weiblich	insgesamt	weiblich	insgesamt	weiblich	insgesamt	weiblich	insgesamt	weiblich	
7	5	11	7	1	—	1	—	—	—	1
24	13	78	41	55	18	9	1	1	—	2
102	40	245	102	238	100	81	30	11	4	3
—	—	12	5	8	3	5	2	—	—	4
3	3	1	—	1	—	1	—	—	—	5
53	36	145	57	100	46	24	7	—	—	6
135	76	294	138	208	94	27	12	1	1	7
19	13	67	37	48	20	12	9	—	—	8
60	34	138	64	128	51	35	17	5	2	9
12	3	30	8	27	12	8	1	—	—	10
58	34	135	56	121	47	17	5	3	1	11
26	13	68	34	49	16	8	3	2	—	12
—	—	—	—	—	—	—	—	—	—	13
154	90	391	196	298	122	46	18	6	2	14
653	360	1 615	745	1 282	529	274	105	29	10	15
15	4	28	12	20	7	11	2	—	—	16
76	42	191	85	151	58	27	9	5	1	17
41	15	125	56	90	40	31	11	6	4	18
200	104	508	224	326	150	64	25	6	—	19
45	27	118	50	95	45	18	4	3	—	20
377	192	970	427	682	300	151	51	20	5	21
24	17	70	36	38	13	5	2	—	—	22
—	—	15	9	25	10	3	1	1	—	23
2	—	8	1	6	1	3	—	1	—	24
—	—	—	—	—	—	—	—	—	—	25
82	38	243	103	190	79	34	15	3	2	26
113	64	369	173	261	115	50	11	6	3	27
10	5	22	9	7	2	1	—	—	—	28
231	124	727	331	527	220	96	29	11	5	29
1 261	676	3 312	1 503	2 491	1 049	521	185	60	20	
2 278	1 250	5 319	2 555	3 743	1 672	635	280	46	16	30
3 539	1 926	8 631	4 058	6 234	2 721	1 156	465	106	36	

Förderstufen

**6. Teilnehmerinnen und Teilnehmer am französischen bzw. lateinischen Sprachunterricht nach Jahrgangsstufen im Schuljahr 2009/10**

Jahrgangsstufen	Teilnehmer/innen im Fach			
	Französisch		Latein	
	insgesamt	weiblich	insgesamt	weiblich
Förderstufen außerhalb der Gesamtschulen				
5	230	108	1	1
6	536	256	9	3
Zusammen	766	364	10	4
Förderstufen an Gesamtschulen				
5	129	63	16	9
6	690	362	172	77
Zusammen	819	425	188	86
Förderstufen i n s g e s a m t				
5	359	171	17	10
6	1 226	618	181	80
Zusammen	1 585	789	198	90

**7. Schülerinnen und Schüler des Schuljahres 2009/10 nach der zuletzt im abgelaufenen Schuljahr besuchten Schulform und Jahrgangsstufen**

Jahrgangsstufen	Geschlecht	Schüler/ innen am 01.10.2009	davon besuchten im vergangenen Schuljahr						
			Grund- schulen	Förder- stufen	Haupt- schulen	Förder- schulen	Real- schulen	Gymnasien	sonstige Schulen
Förderstufen außerhalb der Gesamtschulen									
5	insgesamt	3 624	3 522	57	1	18	4	17	5
	weiblich	1 645	1 617	14	—	6	—	7	1
6	insgesamt	4 021	—	3 921	12	4	23	46	15
	weiblich	1 788	—	1 747	5	—	13	14	9
Zusammen	insgesamt	7 645	3 522	3 978	13	22	27	63	20
	weiblich	3 433	1 617	1 761	5	6	13	21	10
Förderstufen an Gesamtschulen									
5	insgesamt	5 770	5 662	57	3	30	5	9	4
	weiblich	2 797	2 759	21	1	12	—	3	1
6	insgesamt	6 251	—	6 075	9	4	16	130	17
	weiblich	2 976	—	2 898	4	2	7	58	7
Zusammen	insgesamt	12 021	5 662	6 132	12	34	21	139	21
	weiblich	5 773	2 759	2 919	5	14	7	61	8
Förderstufen i n s g e s a m t									
5	insgesamt	9 394	9 184	114	4	48	9	26	9
	weiblich	4 442	4 376	35	1	18	—	10	2
6	insgesamt	10 272	—	9 996	21	8	39	176	32
	weiblich	4 764	—	4 645	9	2	20	72	16
Zusammen	insgesamt	19 666	9 184	10 110	25	56	48	202	41
	weiblich	9 206	4 376	4 680	10	20	20	82	18

**8. Deutsche und ausländische Schülerinnen und Schüler, die im Schuljahr 2009/10 die gleiche Jahrgangsstufe besuchen wie im Vorjahr, nach Jahrgangsstufen und Verwaltungsbezirken**

Kreisfreie Stadt (St.) Landkreis	Wiederholer/innen			davon waren in der . . . Jahrgangsstufe						
	ins- gesamt	darunter		5.			6.			
		weiblich	Ausländer/ innen	ins- gesamt	darunter		ins- gesamt	darunter		
					weiblich	Ausländer/ innen		weiblich	Ausländer/ innen	
Darmstadt, Wissenschaftsst.	1	—	—	—	—	—	1	—	—	
Frankfurt am Main, St.	10	1	2	4	1	1	6	—	1	
Offenbach am Main, St.	31	10	17	11	2	6	20	8	11	
Wiesbaden, Landeshauptst.	—	—	—	—	—	—	—	—	—	
Bergstraße	1	—	—	—	—	—	1	—	—	
Darmstadt-Dieburg	—	—	—	—	—	—	—	—	—	
Groß-Gerau	13	3	4	8	3	3	5	—	1	
Hochtaunuskreis	10	4	3	8	4	3	2	—	—	
Main-Kinzig-Kreis	9	2	5	8	2	4	1	—	1	
Main-Taunus-Kreis	2	—	1	—	—	—	2	—	1	
Odenwaldkreis	7	—	3	2	—	—	5	—	3	
Offenbach	5	2	1	3	1	1	2	1	—	
Rheingau-Taunus-Kreis	—	—	—	—	—	—	—	—	—	
Wetteraukreis	15	4	3	10	1	3	5	3	—	
Reg.-Bez. D a r m s t a d t	104	26	39	54	14	21	50	12	18	
Gießen	—	—	—	—	—	—	—	—	—	
Lahn-Dill-Kreis	17	1	3	7	—	1	10	1	2	
Limburg-Weilburg	12	4	2	5	—	1	7	4	1	
Marburg-Biedenkopf	22	7	10	7	3	3	15	4	7	
Vogelsbergkreis	1	1	1	—	—	—	1	1	1	
Reg.-Bez. G i e ß e n	52	13	16	19	3	5	33	10	11	
Kassel, documenta-Stadt	4	2	1	4	2	1	—	—	—	
Fulda	—	—	—	—	—	—	—	—	—	
Hersfeld-Rotenburg	1	—	—	—	—	—	1	—	—	
Kassel	—	—	—	—	—	—	—	—	—	
Schwalm-Eder-Kreis	12	7	—	4	2	—	8	5	—	
Waldeck-Frankenberg	11	2	1	3	1	—	8	1	1	
Werra-Meißner-Kreis	2	—	—	2	—	—	—	—	—	
Reg.-Bez. K a s s e l	30	11	2	13	5	1	17	6	1	
Land H e s s e n	a	186	50	57	86	22	27	100	28	30
	b	180	64	42	77	26	22	103	38	20
	c	366	114	99	163	48	49	203	66	50

a) = Summe der Schülerinnen und Schüler in Förderstufen (ohne Förderstufen an Gesamtschulen). — b) = Summe der Schülerinnen und Schüler in Förderstufen an Gesamtschulen. — c) = Summe a + b.



Förderstufen

### 9. Ausländische Schülerinnen und Schüler nach Staatsangehörigkeiten im Schuljahr 2009/10

Staatsangehörigkeit	Schüler/innen		Staatsangehörigkeit	Schüler/innen			
	insgesamt	weiblich		insgesamt	weiblich		
Europa	a	1 177	529	Noch: Europa			
	b	1 465	727				
	c	2 642	1 256				
Albanisch	a	20	9	Lettisch	a	2	1
	b	34	22		b	1	—
	c	54	31		c	3	1
Belgisch	a	2	1	Litauisch	a	8	6
	b	2	—		b	4	—
	c	4	1		c	12	6
Bosnisch	a	23	7	Luxemburgisch	a	—	—
	b	38	15		b	—	—
	c	61	22		c	—	—
Britisch	a	2	1	Maltesisch	a	—	—
	b	7	3		b	—	—
	c	9	4		c	—	—
Bulgarisch	a	9	4	Mazedonisch	a	16	6
	b	4	3		b	33	16
	c	13	7		c	49	22
Dänisch	a	—	—	Moldauisch	a	1	—
	b	—	—		b	3	1
	c	—	—		c	4	1
Estnisch	a	—	—	Montenegrinisch	a	8	4
	b	1	1		b	6	2
	c	1	1		c	14	6
Finnisch	a	—	—	Niederländisch	a	3	—
	b	1	—		b	5	4
	c	1	—		c	8	4
Französisch	a	9	4	Norwegisch	a	—	—
	b	5	3		b	—	—
	c	14	7		c	—	—
Griechisch	a	36	17	Österreichisch	a	5	1
	b	28	16		b	6	1
	c	64	33		c	11	2
Irish	a	—	—	Polnisch	a	52	23
	b	—	—		b	61	37
	c	—	—		c	113	60
Isländisch	a	—	—	Portugiesisch	a	29	14
	b	—	—		b	28	17
	c	—	—		c	57	31
Italienisch	a	116	42	Rumänisch	a	12	6
	b	140	76		b	8	4
	c	256	118		c	20	10
Kosovarisch	a	4	3	Russisch	a	24	9
	b	6	4		b	21	10
	c	10	7		c	45	19
Kroatisch	a	7	1	Schwedisch	a	2	1
	b	31	14		b	3	1
	c	38	15		c	5	2

a) = Summe der Schülerinnen und Schüler in Förderstufen (ohne Förderstufen an Gesamtschulen). — b) = Summe der Schülerinnen und Schüler in Förderstufen an Gesamtschulen. — c) = Summe a + b. — 1) Weißrussisch (Belarussisch).

**Noch: 9. Ausländische Schülerinnen und Schüler nach Staatsangehörigkeiten  
im Schuljahr 2009/10**

Staatsangehörigkeit	Schüler/innen		Staatsangehörigkeit	Schüler/innen			
	insgesamt	weiblich		insgesamt	weiblich		
Noch: Europa				Noch: Afrika			
Schweizerisch	a	—	—	Eritreisch	a	5	3
	b	—	—		b	21	11
	c	—	—		c	26	14
Serbisch	a	50	22	Ghanaisch	a	6	1
	b	63	38		b	2	1
	c	113	60		c	8	2
Slowakisch	a	—	—	Kenianisch	a	2	1
	b	3	1		b	—	—
	c	3	1		c	2	1
Slowenisch	a	2	2	Kongolesisch (Republik)	a	2	1
	b	1	1		b	7	4
	c	3	3		c	9	5
Spanisch	a	22	11	Marokkanisch	a	66	29
	b	15	7		b	29	13
	c	37	18		c	95	42
Tschechisch	a	—	—	Nigerianisch	a	3	3
	b	1	—		b	1	1
	c	1	—		c	4	4
Türkisch	a	698	328	Somalisch	a	2	1
	b	887	425		b	22	12
	c	1 585	753		c	24	13
Ukrainisch	a	9	3	Togoisch	a	1	1
	b	14	3		b	2	—
	c	23	6		c	3	1
Ungarisch	a	5	3	Tunesisch	a	1	1
	b	2	2		b	3	1
	c	7	5		c	4	2
Weißrussisch <sup>1)</sup>	a	1	—	Übriges Afrika	a	3	3
	b	3	—		b	3	2
	c	4	—		c	6	5
Zyprisch	a	—	—	Asien	a	180	74
	b	—	—		b	202	94
	c	—	—		c	382	168
Afrika	a	101	52	Afghanisch	a	38	16
	b	101	47		b	57	28
	c	202	99		c	95	44
Äthiopisch	a	4	2	Armenisch	a	6	5
	b	6	2		b	5	2
	c	10	4		c	11	7
Algerisch	a	3	3	Aserbaidshanisch	a	—	—
	b	1	—		b	3	—
	c	4	3		c	3	—
Angolanisch	a	3	3	Georgisch	a	2	—
	b	4	—		b	1	1
	c	7	3		c	3	—

Förderstufen

**Noch: 9. Ausländische Schülerinnen und Schüler nach Staatsangehörigkeiten  
im Schuljahr 2009/10**

Staatsangehörigkeit	Schüler/innen		Staatsangehörigkeit	Schüler/innen			
	insgesamt	weiblich		insgesamt	weiblich		
Noch: Asien			Noch: Asien				
Indisch	a	6	1	Vietnamesisch	a	11	5
	b	6	1		b	12	6
	c	12	2		c	23	11
Irakisch	a	11	5	Übriges Asien	a	3	—
	b	6	4		b	5	2
	c	17	9		c	8	2
Iranisch	a	7	1	Amerika	a	16	7
	b	13	7		b	25	14
	c	20	8		c	41	21
Israelisch	a	3	1	Amerikanisch	a	5	2
	b	2	2		b	11	4
	c	5	3		c	16	6
Jemenitisch	a	6	5	Argentinisch	a	1	—
	b	8	4		b	1	1
	c	14	9		c	2	1
Jordanisch	a	1	—	Brasilianisch	a	7	4
	b	2	1		b	5	3
	c	3	1		c	12	7
Kasachisch	a	10	5	Dominikanisch	a	—	—
	b	8	4		b	1	1
	c	18	9		c	1	1
Libanesisch	a	6	1	Kolumbianisch	a	1	—
	b	4	1		b	3	1
	c	10	2		c	4	1
Pakistanisch	a	37	13	Übriges Amerika	a	2	1
	b	42	17		b	4	4
	c	79	30		c	6	5
Philippinisch	a	5	3	Australien und Ozeanien	a	2	1
	b	4	2		b	1	1
	c	9	5		c	3	2
Sri-lankisch	a	6	3	Staatenlos	a	3	—
	b	5	4		b	2	1
	c	11	7		c	5	1
Syrisch	a	11	4	Ohne Angabe	a	2	1
	b	6	1		b	—	—
	c	17	5		c	2	1
Thailändisch	a	9	5	Ungeklärt	a	—	—
	b	12	6		b	—	—
	c	21	11		c	—	—
Usbekisch	a	2	1	I n s g e s a m t	a	1 481	664
	b	1	1		b	1 796	884
	c	3	2		c	3 277	1 548

a) = Summe der Schülerinnen und Schüler in Förderstufen (ohne Förderstufen an Gesamtschulen). — b) = Summe der Schülerinnen und Schüler in Förderstufen an Gesamtschulen. — c) = Summe a + b.

# **10. Ausländische Schülerinnen und Schüler nach ausgewählten Staatsangehörigkeiten und Verwaltungsbezirken im Schuljahr 2009/10**

Kreisfreie Stadt (St.) Landkreis	Schüler/ innen ins- gesamt	davon mit . . . Staatsangehörigkeit								
		grie- chischer	italie- nischer	jugosla- wischer <sup>1)</sup>	portugie- sischer	spa- nischer	tür- kischer	marokka- nischer	sonstiger und ohne Angabe	
Darmstadt, Wissenschaftsst.	—	—	—	—	—	—	—	—	—	
Frankfurt am Main, St.	52	2	6	2	1	2	8	3	28	
Offenbach am Main, St.	388	16	46	50	1	3	126	37	109	
Wiesbaden, Landeshauptst.	11	—	—	—	—	1	4	2	4	
Bergstraße	—	—	—	—	—	—	—	—	—	
Darmstadt-Dieburg	50	1	7	—	17	1	13	—	11	
Groß-Gerau	176	9	13	4	1	5	96	13	35	
Hochtaunuskreis	32	—	—	3	1	—	15	1	12	
Main-Kinzig-Kreis	111	—	10	4	—	3	68	2	24	
Main-Taunus-Kreis	15	—	2	2	1	—	5	—	5	
Odenwaldkreis	61	1	2	2	—	1	43	—	12	
Offenbach	34	1	4	1	—	—	16	1	11	
Rheingau-Taunus-Kreis	—	—	—	—	—	—	—	—	—	
Wetteraukreis	110	2	10	10	2	1	59	3	23	
Reg.-Bez. D a r m s t a d t	1 040	32	100	78	24	17	453	62	274	
Gießen	10	—	—	2	—	—	4	—	4	
Lahn-Dill-Kreis	51	2	—	5	—	1	31	—	12	
Limburg-Weilburg	68	—	2	3	4	3	38	—	18	
Marburg-Biedenkopf	149	1	4	6	—	—	94	2	42	
Vogelsbergkreis	24	—	1	5	—	1	9	—	8	
Reg.-Bez. G i e ß e n	302	3	7	21	4	5	176	2	84	
Kassel, documenta-Stadt	31	—	—	3	—	—	24	2	2	
Fulda	5	—	1	1	—	—	1	—	2	
Hersfeld-Rotenburg	—	—	—	—	—	—	—	—	—	
Kassel	—	—	—	—	—	—	—	—	—	
Schwalm-Eder-Kreis	44	—	3	5	1	—	16	—	19	
Waldeck-Frankenberg	59	1	5	2	—	—	28	—	23	
Werra-Meißner-Kreis	—	—	—	—	—	—	—	—	—	
Reg.-Bez. K a s s e l	139	1	9	11	1	—	69	2	46	
a	1 481	36	116	110	29	22	698	66	404	
Land H e s s e n	b	1 796	28	140	178	28	15	887	29	491
c	3 277	64	256	288	57	37	1 585	95	895	

a) = Summe der Schülerinnen und Schüler in Förderstufen (ohne Förderstufen an Gesamtschulen). — b) = Summe der Schülerinnen und Schüler in Förderstufen an Gesamtschulen. — c) = Summe a + b. — 1) Ehemaliges jugoslawisches Staatsgebiet.

Förderschulen

**Zeitreihe**

Schuljahr	Anzahl der		Förderschüler/innen			darunter in Gesamtschulen		
	Schulen	Klassen <sup>1)</sup> in denen Förderschüler/ innen unterrichtet werden	insgesamt	darunter		insgesamt	darunter	
				weiblich	Ausländer/ innen		weiblich	Ausländer/ innen
1975/76	243	2 215	30 203	11 929	1 083	532	194	12
1976/77	246	2 304	31 111	12 245	1 327	444	162	12
1977/78	251	2 355	31 174	12 185	1 624	426	144	18
1978/79	253	2 364	30 505	11 901	1 944	442	162	22
1979/80	259	2 312	29 251	11 496	2 259	431	157	32
1980/81	264	2 254	27 677	10 786	2 612	274	102	13
1981/82	254	2 159	25 703	10 005	2 934	246	93	11
1982/83	246	2 052	24 112	9 412	3 290	219	93	15
1983/84	243	2 009	22 687	8 810	3 549	174	72	13
1984/85	237	1 942	21 452	8 346	3 580	174	76	16
1985/86	239	1 883	20 212	7 894	3 590	175	72	16
1986/87	237	1 826	19 133	7 432	3 616	161	64	13
1987/88	239	1 788	18 310	7 142	3 637	163	65	13
1988/89	240	1 752	17 735	6 861	3 722	261	103	54
1989/90	238	1 729	17 337	6 637	3 780	259	107	53
1990/91	237	1 738	17 450	6 604	3 867	254	101	52
1991/92	236	1 759	17 552	6 594	3 961	260	103	65
1992/93	236	1 764	17 723	6 543	4 131	263	102	70
1993/94	236	1 785	18 128	6 666	4 301	251	108	70
1994/95	236	1 827	18 753	6 894	4 561	269	115	71
1995/96	235	1 866	19 526	7 174	4 813	301	129	87
1996/97	234	1 928	20 112	7 431	5 047	354	151	111
1997/98	235	1 953	20 863	7 647	5 248	358	142	112
1998/99	233	2 044	21 593	7 935	5 461	359	141	116
1999/2000	234	2 123	22 456	8 221	5 762	374	150	135
2000/01	235	2 211	23 394	8 630	6 021	380	157	139
2001/02	236	2 310	24 654	9 137	6 471	437	167	154
2002/03	239	2 423	25 579	9 489	6 747	411	159	100
2003/04	240	2 483	26 326	9 863	6 910	399	163	95
2004/05	245	2 505	26 632	9 874	6 876	514	187	95
2005/06	251	2 550	26 643	9 839	6 635	524	192	83
2006/07	252	2 568	26 701	9 848	6 436	530	195	93
2007/08	246	2 583	25 943	9 573	5 834	460	186	85
2008/09	248	2 589	25 918	9 424	5 500	468	189	78
2009/10	252	2 598	25 894	9 268	5 114	501	192	76

1) Ohne Klassen an Schulen für Kranke.

### Deutsche und ausländische Schülerinnen und Schüler in Förderschulen im Schuljahr 2009/10

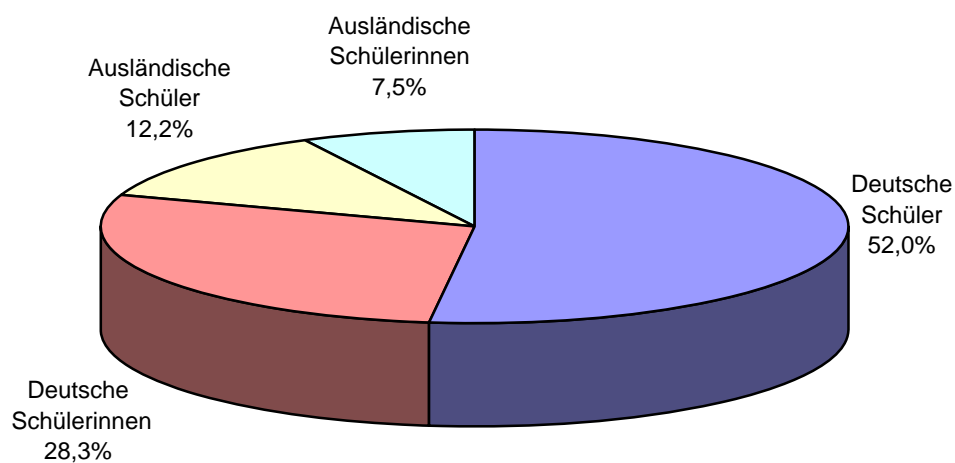

Tsd.

### Schülerinnen und Schüler in Förderschulen seit 1985

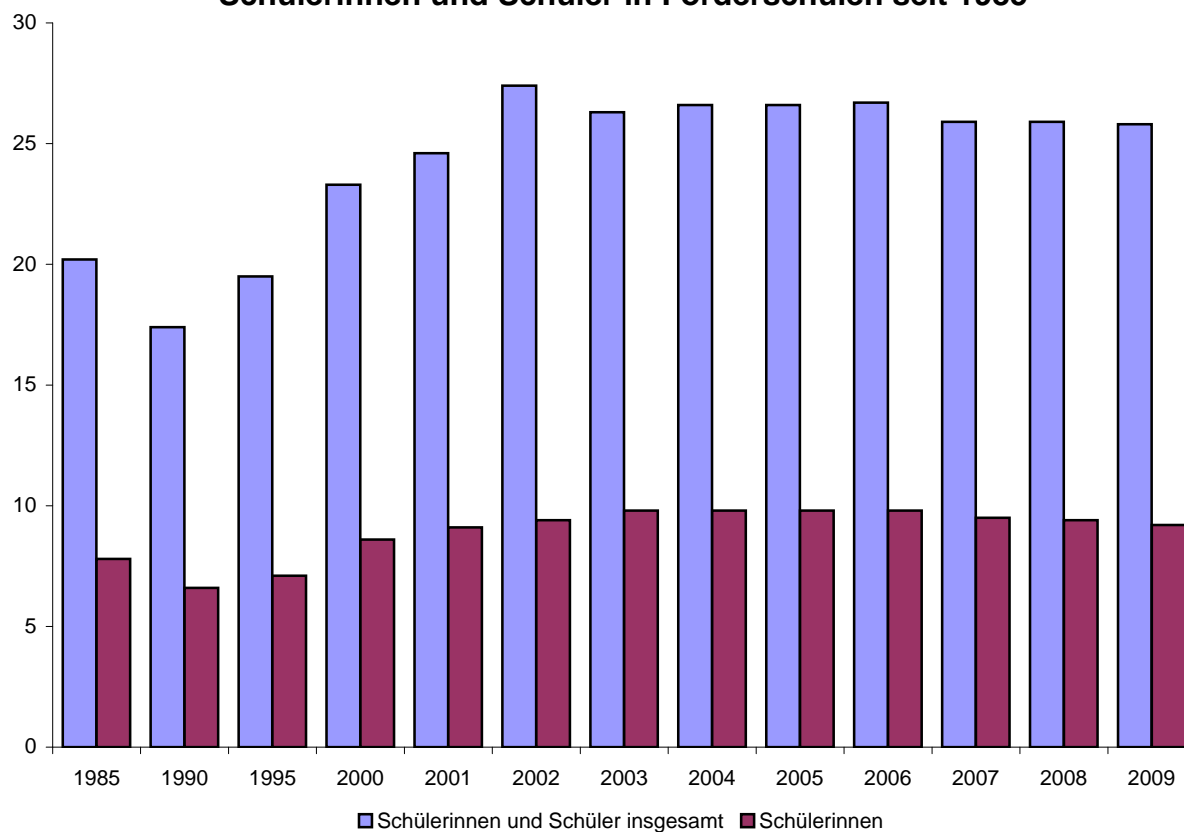

Förderschulen

**1. Schulen, Klassen, Schülerinnen und Schüler nach Verwaltungsbezirken im Schuljahr 2009/10**  
**— nur öffentliche Schulen —**

Kreisfreie Stadt (St.) Landkreis	Schulen	Klassen <sup>1)</sup>	Förderschüler/innen			darunter Förderschüler/innen an Gesamtschulen		
			insgesamt	darunter		insgesamt	darunter	
				weiblich	Ausländer/ innen		weiblich	Ausländer/ innen
Darmstadt, Wissenschaftsst.	4	67	659	257	180	—	—	—
Frankfurt am Main, St.	15	207	2 260	855	870	—	—	—
Offenbach am Main, St.	3	54	522	162	210	—	—	—
Wiesbaden, Landeshauptst.	8	99	1 054	388	241	—	—	—
Bergstraße	8	79	755	284	171	—	—	—
Darmstadt-Dieburg	12	91	918	337	241	43	17	7
Groß-Gerau	8	87	994	336	321	—	—	—
Hochtaunuskreis	4	62	566	215	144	—	—	—
Main-Kinzig-Kreis	14	164	1 545	580	354	—	—	—
Main-Taunus-Kreis	4	33	297	118	98	—	—	—
Odenwaldkreis	15	65	572	208	142	112	49	42
Offenbach	11	126	1 069	376	352	—	—	—
Rheingau-Taunus-Kreis	7	48	635	212	131	—	—	—
Wetteraukreis	10	164	1 474	541	259	—	—	—
Reg.-Bez. D a r m s t a d t	123	1 346	13 320	4 869	3 714	155	66	49
Gießen	8	111	1 129	381	148	—	—	—
Lahn-Dill-Kreis	7	78	829	337	131	—	—	—
Limburg-Weilburg	5	72	643	230	92	—	—	—
Marburg-Biedenkopf	15	100	978	343	115	261	90	14
Vogelsbergkreis	10	42	398	157	25	19	5	1
Reg.-Bez. G i e ß e n	45	403	3 977	1 448	511	280	95	15
Kassel, documenta-Stadt	9	119	1 156	452	200	—	—	—
Fulda	11	75	733	262	82	19	10	1
Hersfeld-Rotenburg	4	33	322	127	30	—	—	—
Kassel	4	58	554	220	52	—	—	—
Schwalm-Eder-Kreis	12	107	965	352	89	47	21	11
Waldeck-Frankenberg	6	63	577	232	50	—	—	—
Werra-Meißner-Kreis	5	42	407	149	18	—	—	—
Reg.-Bez. K a s s e l	51	497	4 714	1 794	521	66	31	12
Land H e s s e n	219	2 246	22 011	8 111	4 746	501	192	76

1) Ohne Klassen an Schulen für Kranke.

## 2. Schülerinnen und Schüler nach Förderschulformen im Schuljahr 2009/10

Förderschulform	Schüler/innen insgesamt	darunter		Ausländische Schüler/innen	
		weiblich	%	insgesamt	weiblich
Lernhilfe	11 419	4 516	39,5	2 933	1 168
Erziehungshilfe	1 815	258	14,2	240	22
Praktisch Bildbare	4 999	1 983	39,7	929	394
Körperbehinderte	1 354	508	37,5	193	74
darunter Realschüler/innen	—	—	—	—	—
Sprachheilschulen	2 409	653	27,1	331	101
Hörgeschädigte	817	324	39,7	149	62
darunter Realschüler/innen	61	30	49,2	4	4
Sehbehinderte	215	92	42,8	45	22
darunter Realschüler/innen	14	2	14,3	2	—
Blinde	101	44	43,6	21	8
darunter Realschüler/innen	7	2	28,6	1	1
Kranke	2 264	698	30,8	197	63
a	25 393	9 076	35,7	5 038	1 914
I n s g e s a m t	b 501	192	38,3	76	33
c	25 894	9 268	35,8	5 114	1 947

a) = Summe der Schülerinnen und Schüler an Förderschulen und mit anderen Schulformen (außer Gesamtschulen) verbundenen Förderschulen. — b) = Summe der Förderschülerinnen und Förderschüler an Gesamtschulen. — c) = Summe a + b.

## 3. Klassen nach Förderschulformen und Klassenfrequenzgruppen im Schuljahr 2009/10

Förderschulform	Klassen insgesamt <sup>1)</sup>	davon mit . . . Schülerinnen und Schülern							
		bis 4	5 bis 6	7 bis 8	9 bis 10	11 bis 12	13 bis 14	15 bis 17	18 oder mehr
Lernhilfe	1 038	23	45	96	225	320	217	108	4
Erziehungshilfe	196	30	34	45	37	25	7	15	3
Praktisch Bildbare	723	34	265	365	35	15	8	—	1
Körperbehinderte	201	9	76	81	28	4	3	—	—
Sprachheilschulen	241	9	8	30	80	79	29	3	3
Hörgeschädigte	99	5	24	42	23	5	—	—	—
Sehbehinderte	27	2	8	14	2	—	—	—	1
Blinde	18	2	12	4	—	—	—	—	—
Realschulklassen	9	—	2	4	2	1	—	—	—
a	2 552	114	474	681	432	449	264	126	12
I n s g e s a m t	b 46	1	5	5	17	15	2	1	—
c	2 598	115	479	686	449	464	266	127	12

a) = Summe der Klassen an Förderschulen und mit anderen Schulformen (außer Gesamtschulen) verbundenen Förderschulen. — b) = Summe der Förderschulklassen an Gesamtschulen. — c) = Summe a + b. — 1) Ohne Klassen an Schulen für Kranke.



Förderschulen

**4. Schulen, Klassen, Schülerinnen und Schüler an Förderschulen sowie mit anderen**

Lfd. Nr.	Kreisfreie Stadt (St.) Landkreis	Schulen, an denen Förderschüler/innen unterrichtet werden			Förderschulklassen		
		insgesamt	davon waren		insgesamt	davon an	
			Förder- schulen <sup>1)</sup>	Gesamt- schulen		Förder- schulen <sup>1)</sup>	Gesamt- schulen
1	Darmstadt, Wissenschaftsst.	4	4	—	67	67	—
2	Frankfurt am Main, St.	20	20	—	223	223	—
3	Offenbach am Main, St.	4	4	—	79	79	—
4	Wiesbaden, Landeshauptst.	10	10	—	100	100	—
5	Bergstraße	8	8	—	79	79	—
6	Darmstadt-Dieburg	15	14	1	138	134	4
7	Groß-Gerau	8	8	—	87	87	—
8	Hochtaunuskreis	5	5	—	74	74	—
9	Main-Kinzig-Kreis	16	16	—	168	168	—
10	Main-Taunus-Kreis	7	7	—	52	52	—
11	Odenwaldkreis	15	11	4	65	55	10
12	Offenbach	11	11	—	126	126	—
13	Rheingau-Taunus-Kreis	8	8	—	94	94	—
14	Wetteraukreis	11	11	—	175	175	—
15	Reg.-Bez. D a r m s t a d t	142	137	5	1 527	1 513	14
16	Gießen	10	10	—	116	116	—
17	Lahn-Dill-Kreis	7	7	—	78	78	—
18	Limburg-Weilburg	5	5	—	72	72	—
19	Marburg-Biedenkopf	18	14	4	117	92	25
20	Vogelsbergkreis	10	7	3	42	42	—
21	Reg.-Bez. G i e ß e n	50	43	7	425	400	25
22	Kassel, documenta-Stadt	12	12	—	158	158	—
23	Fulda	12	11	1	86	84	2
24	Hersfeld-Rotenburg	4	4	—	33	33	—
25	Kassel	5	5	—	81	81	—
26	Schwalm-Eder-Kreis	13	12	1	133	128	5
27	Waldeck-Frankenberg	9	9	—	113	113	—
28	Werra-Meißner-Kreis	5	5	—	42	42	—
29	Reg.-Bez. K a s s e l	60	58	2	646	639	7
30	Land H e s s e n	252	238	14	2 598	2 552	46

1) Einschl. Förderschulen bzw. Förderschulklassen, die mit Grund- und Hauptschulen verbunden sind, jedoch ohne Klassen an Schulen für Kranke.

2) Hörgeschädigte (61), Sehbehinderte (14) und Blinde (7).

**Schulformen verbundene Förderschulklassen nach Verwaltungsbezirken im Schuljahr 2009/10**

Förderschüler/innen							Von den Förderschülern/ schülerinnen waren		Lfd. Nr.
insgesamt	darunter		Die Schüler/innen werden unterrichtet in						
	weiblich	Ausländer/ innen	Förderschulen, Förderschulklassen an Grund- oder Hauptschulen		Förderschulklassen an Gesamtschulen		in Realschul- klassen <sup>2)</sup>	an privaten Förder- schulen	
			insgesamt	weiblich	insgesamt	weiblich			
659	257	180	659	257	—	—	—	—	1
2 603	949	920	2 603	949	—	—	3	343	2
664	187	214	664	187	—	—	—	142	3
1 245	425	280	1 245	425	—	—	—	191	4
755	284	171	755	284	—	—	—	—	5
1 281	452	272	1 238	435	43	17	—	363	6
994	336	321	994	336	—	—	—	—	7
696	269	154	696	269	—	—	—	130	8
1 697	655	383	1 697	655	—	—	—	152	9
539	192	127	539	192	—	—	—	242	10
572	208	142	460	159	112	49	—	—	11
1 069	376	352	1 069	376	—	—	—	—	12
955	327	177	955	327	—	—	—	320	13
1 560	576	264	1 560	576	—	—	23	86	14
15 289	5 493	3 957	15 134	5 427	155	66	26	1 969	15
1 444	459	153	1 444	459	—	—	—	315	16
829	337	131	829	337	—	—	—	—	17
643	230	92	643	230	—	—	20	—	18
1 239	431	141	978	341	261	90	—	261	19
398	157	25	379	152	19	5	—	—	20
4 553	1 614	542	4 273	1 519	280	95	20	576	21
1 484	540	233	1 484	540	—	—	—	328	22
813	296	87	794	286	19	10	—	80	23
322	127	30	322	127	—	—	—	—	24
759	242	70	759	242	—	—	—	205	25
1 193	417	101	1 146	396	47	21	36	228	26
1 074	390	76	1 074	390	—	—	—	497	27
407	149	18	407	149	—	—	—	—	28
6 052	2 161	615	5 986	2 130	66	31	36	1 338	29
25 894	9 268	5 114	25 393	9 076	501	192	82	3 883	30

Förderschulen

**5. Schülerinnen und Schüler nach Förderschulformen**

Lfd. Nr.	Kreisfreie Stadt (St.) Landkreis	Schüler/innen		davon waren							
				Lernhilfe		Erziehungshilfe		Praktisch Bildbare		Körperbehinderte	
		ins- gesamt	weiblich	ins- gesamt	weiblich	ins- gesamt	weiblich	ins- gesamt	weiblich	ins- gesamt	weiblich
1	Darmstadt, Wissenschaftsst.	659	257	347	139	—	—	123	55	—	—
2	Frankfurt am Main, St.	2 603	949	972	384	194	30	313	127	151	69
3	Offenbach am Main, St.	664	187	269	89	142	25	93	32	—	—
4	Wiesbaden, Landeshauptst.	1 245	425	536	210	27	13	127	51	137	58
5	Bergstraße	755	284	490	204	36	3	151	53	—	—
6	Darmstadt-Dieburg	1 238	435	684	264	54	3	223	86	79	33
7	Groß-Gerau	994	336	568	199	—	—	176	60	—	—
8	Hochtaunuskreis	696	269	303	136	41	3	173	73	70	24
9	Main-Kinzig-Kreis	1 697	655	912	364	32	3	418	152	—	—
10	Main-Taunus-Kreis	539	192	191	75	29	6	91	39	145	54
11	Odenwaldkreis	460	159	211	94	42	2	110	39	—	—
12	Offenbach	1 069	376	558	224	71	1	202	86	106	31
13	Rheingau-Taunus-Kreis	955	327	274	126	112	12	377	144	—	—
14	Wetteraukreis	1 560	576	782	283	47	4	297	115	—	—
15	Reg.-Bez. D a r m s t a d t	15 134	5 427	7 097	2 791	827	105	2 874	1 112	688	269
16	Gießen	1 444	459	390	168	232	36	164	69	36	16
17	Lahn-Dill-Kreis	829	337	485	185	—	—	238	106	28	11
18	Limburg-Weilburg	643	230	230	88	58	12	128	54	16	7
19	Marburg-Biedenkopf	978	341	202	81	88	20	286	119	104	26
20	Vogelsbergkreis	379	152	256	103	11	2	112	47	—	—
21	Reg.-Bez. G i e ß e n	4 273	1 519	1 563	625	389	70	928	395	184	60
22	Kassel, documenta-Stadt	1 484	540	560	246	224	46	214	77	213	78
23	Fulda	794	286	535	188	45	5	214	93	—	—
24	Hersfeld-Rotenburg	322	127	234	95	—	—	88	32	—	—
25	Kassel	759	242	357	140	205	22	179	77	—	—
26	Schwalm-Eder-Kreis	1 146	396	364	164	60	4	177	65	100	40
27	Waldeck-Frankenberg	1 074	390	432	168	65	6	195	82	169	61
28	Werra-Meißner-Kreis	407	149	277	99	—	—	130	50	—	—
29	Reg.-Bez. K a s s e l	5 986	2 130	2 759	1 100	599	83	1 197	476	482	179
30	Land H e s s e n	a	25 393	9 076	11 419	4 516	1 815	4 999	1 983	1 354	508
		b	501	192	404	169	62	24	10	5	—
		c	25 894	9 268	11 823	4 685	1 877	5 023	1 993	1 359	508

a) = Summe der Schülerinnen und Schüler an Förderschulen und mit anderen Schulformen (außer Gesamtschulen) verbundenen Förderschulen. — b) = Summe der Förderschülerinnen und Förderschüler an Gesamtschulen. — c) = Summe a + b.

**und Verwaltungsbezirken im Schuljahr 2009/10**

in Schulen (für)										Lfd. Nr.
Sprachheilschulen		Hörgeschädigte		Sehbehinderte		Blinde		Kranke		
ins- gesamt	weiblich	ins- gesamt	weiblich	ins- gesamt	weiblich	ins- gesamt	weiblich	ins- gesamt	weiblich	
149	51	40	12	—	—	—	—	—	—	1
319	87	173	71	88	48	—	—	393	133	2
160	41	—	—	—	—	—	—	—	—	3
144	30	—	—	—	—	—	—	274	63	4
78	24	—	—	—	—	—	—	—	—	5
178	48	—	—	—	—	—	—	20	1	6
159	45	—	—	—	—	—	—	91	32	7
109	33	—	—	—	—	—	—	—	—	8
175	52	—	—	—	—	—	—	160	84	9
15	4	—	—	—	—	—	—	68	14	10
82	22	—	—	—	—	—	—	15	2	11
132	34	—	—	—	—	—	—	—	—	12
—	—	—	—	—	—	—	—	192	45	13
69	16	180	84	84	30	101	44	—	—	14
1 769	487	393	167	172	78	101	44	1 213	374	15
196	51	—	—	—	—	—	—	426	119	16
—	—	—	—	—	—	—	—	78	35	17
—	—	211	69	—	—	—	—	—	—	18
59	9	—	—	—	—	—	—	239	86	19
—	—	—	—	—	—	—	—	—	—	20
255	60	211	69	—	—	—	—	743	240	21
203	62	17	12	10	5	—	—	43	14	22
—	—	—	—	—	—	—	—	—	—	23
—	—	—	—	—	—	—	—	—	—	24
18	3	—	—	—	—	—	—	—	—	25
55	14	193	76	32	9	—	—	165	24	26
109	27	3	—	1	—	—	—	100	46	27
—	—	—	—	—	—	—	—	—	—	28
385	106	213	88	43	14	—	—	308	84	29
2 409	653	817	324	215	92	101	44	2 264	698	
6	1	—	—	—	—	—	—	—	—	30
2 415	654	817	324	215	92	101	44	2 264	698	

Förderschulen

**6. Schülerinnen und Schüler nach**

Lfd. Nr.	Kreisfrei Stadt (St.) Landkreis	Schüler/innen		davon im					
				1.		2.		3.	
		ins- gesamt	weib- lich	ins- gesamt	weib- lich	ins- gesamt	weib- lich	ins- gesamt	weib- lich
1	Darmstadt, Wissenschaftsst.	659	257	49	17	48	14	63	27
2	Frankfurt am Main, St.	2 603	949	189	72	195	64	210	72
3	Offenbach am Main, St.	664	187	43	14	48	9	54	11
4	Wiesbaden, Landeshauptst.	1 245	425	75	23	84	19	112	31
5	Bergstraße	755	284	52	18	65	21	89	34
6	Darmstadt-Dieburg	1 238	435	77	25	119	37	103	40
7	Groß-Gerau	994	336	91	28	97	20	70	19
8	Hochtaunuskreis	696	269	44	16	68	29	78	26
9	Main-Kinzig-Kreis	1 697	655	116	38	144	53	135	49
10	Main-Taunus-Kreis	539	192	23	7	37	11	23	5
11	Odenwaldkreis	460	159	49	14	43	12	62	19
12	Offenbach	1 069	376	77	23	76	23	85	28
13	Rheingau-Taunus-Kreis	955	327	32	11	47	12	69	25
14	Wetteraukreis	1 560	576	92	33	113	38	110	42
15	Reg.-Bez. D a r m s t a d t	15 134	5 427	1 009	339	1 184	362	1 263	428
16	Gießen	1 444	459	70	21	76	26	98	25
17	Lahn-Dill-Kreis	829	337	33	19	32	15	46	19
18	Limburg-Weilburg	643	230	65	24	36	12	56	18
19	Marburg-Biedenkopf	978	341	43	10	52	13	81	20
20	Vogelsbergkreis	379	152	16	2	16	10	29	8
21	Reg.-Bez. G i e ß e n	4 273	1 519	227	76	212	76	310	90
22	Kassel, documenta-Stadt	1 484	540	105	29	114	47	123	40
23	Fulda	794	286	42	12	70	21	52	24
24	Hersfeld-Rotenburg	322	127	17	7	13	5	27	14
25	Kassel	759	242	41	8	40	11	42	12
26	Schwalm-Eder-Kreis	1 146	396	50	16	103	36	95	39
27	Waldeck-Frankenberg	1 074	390	56	25	69	28	81	34
28	Werra-Meißner-Kreis	407	149	13	2	17	4	35	20
29	Reg.-Bez. K a s s e l	5 986	2 130	324	99	426	152	455	183
30	Land H e s s e n	a	25 393	9 076	1 560	514	1 822	590	2 028
		b	501	192	10	4	8	3	18
		c	25 894	9 268	1 570	518	1 830	593	2 046

a) = Summe der Schülerinnen und Schüler an Förderschulen und mit anderen Schulformen (außer Gesamtschulen) verbundenen Förderschulen. — b) = Summe der Förderschülerinnen und Förderschüler an Gesamtschulen. — c) = Summe a + b.

# Schulbesuchsjahren und Verwaltungsbezirken im Schuljahr 2009/10

... Schulbesuchsjahr														Lfd. Nr.
4.		5.		6.		7.		8.		9.		10. oder höheren		
ins- gesamt	weib- lich	ins- gesamt	weib- lich	ins- gesamt	weib- lich	ins- gesamt	weib- lich	ins- gesamt	weib- lich	ins- gesamt	weib- lich	ins- gesamt	weib- lich	
63	18	61	31	52	22	87	31	83	34	77	37	76	26	1
225	87	245	90	248	91	265	89	275	99	364	133	387	152	2
53	14	72	20	88	27	83	24	64	20	83	24	76	24	3
137	39	95	31	118	32	132	41	169	65	159	58	164	86	4
109	30	79	33	73	30	59	26	85	33	96	41	48	18	5
99	32	126	48	131	48	136	46	136	42	127	45	184	72	6
76	27	84	30	119	42	106	43	126	55	103	33	122	39	7
53	19	81	26	61	25	78	34	64	25	71	30	98	39	8
158	47	156	68	178	77	181	65	204	78	186	68	239	112	9
49	22	63	21	70	26	61	24	63	24	76	24	74	28	10
52	19	25	5	35	16	47	15	45	21	50	18	52	20	11
109	33	102	33	121	42	122	54	134	47	115	46	128	47	12
81	30	93	33	84	30	126	40	109	34	126	38	188	74	13
136	48	118	51	146	58	190	68	195	69	211	67	249	102	14
1 400	465	1 400	520	1 524	566	1 673	600	1 752	646	1 844	662	2 085	839	15
92	20	143	44	172	52	179	67	201	61	250	82	163	61	16
74	28	73	17	94	35	101	43	93	40	118	46	165	75	17
60	22	74	28	64	22	65	32	85	24	81	30	57	18	18
86	25	79	22	96	25	118	37	104	39	113	43	206	107	19
18	7	49	25	45	15	52	19	58	22	45	21	51	23	20
330	102	418	136	471	149	515	198	541	186	607	222	642	284	21
129	48	146	65	146	52	179	59	169	68	228	82	145	50	22
79	31	80	28	88	33	83	29	97	34	99	39	104	35	23
29	8	38	10	35	14	31	16	52	20	47	23	33	10	24
46	11	57	18	88	29	104	30	112	40	87	26	142	57	25
97	32	96	23	125	38	128	46	156	67	124	42	172	57	26
99	34	104	28	118	37	125	43	130	46	134	45	158	70	27
28	6	41	18	45	19	56	17	61	21	59	23	52	19	28
507	170	562	190	645	222	706	240	777	296	778	280	806	298	29
2 237	737	2 380	846	2 640	937	2 894	1 038	3 070	1 128	3 229	1 164	3 533	1 421	
41	18	57	28	83	29	68	23	99	36	86	34	31	11	30
2 278	755	2 437	874	2 723	966	2 962	1 061	3 169	1 164	3 315	1 198	3 564	1 432	

Förderschulen

**7. Schülerinnen und Schüler nach Geburtsjahren**

Lfd. Nr.	Kreisfreie Stadt (St.) Landkreis	Schüler/ innen		davon									
				2003 oder später		2002		2001		2000		1999	
		ins- gesamt	weib- lich	ins- gesamt	weib- lich	ins- gesamt	weib- lich	ins- gesamt	weib- lich	ins- gesamt	weib- lich	ins- gesamt	weib- lich
1	Darmstadt, Wissenschaftsst.	659	257	9	2	40	15	41	16	66	23	54	17
2	Frankfurt am Main, St.	2 603	949	50	24	146	49	182	57	188	71	233	81
3	Offenbach am Main, St.	664	187	14	2	33	11	45	7	51	17	57	11
4	Wiesbaden, Landeshauptst.	1 245	425	15	8	61	12	92	22	94	32	113	39
5	Bergstraße	755	284	11	2	39	13	63	18	80	29	86	30
6	Darmstadt-Dieburg	1 238	435	20	9	63	15	99	33	114	47	98	30
7	Groß-Gerau	994	336	24	8	59	17	96	20	77	22	75	31
8	Hochtaunuskreis	696	269	5	3	34	12	63	22	76	28	65	21
9	Main-Kinzig-Kreis	1 697	655	21	8	104	36	143	53	128	40	166	58
10	Main-Taunus-Kreis	539	192	5	2	18	4	27	8	25	7	31	11
11	Odenwaldkreis	460	159	9	1	38	10	47	11	61	25	41	14
12	Offenbach	1 069	376	19	7	47	14	79	23	85	28	118	34
13	Rheingau-Taunus-Kreis	955	327	8	4	36	11	48	18	66	19	76	29
14	Wetteraukreis	1 560	576	8	2	69	24	124	42	116	47	122	47
15	Reg.-Bez. Darmstadt	15 134	5 427	218	82	787	243	1 149	350	1 227	435	1 335	453
16	Gießen	1 444	459	5	3	50	16	77	25	102	26	95	25
17	Lahn-Dill-Kreis	829	337	6	3	20	13	36	17	52	22	68	24
18	Limburg-Weilburg	643	230	18	8	32	10	33	14	45	14	73	26
19	Marburg-Biedenkopf	978	341	9	2	37	12	53	10	80	23	75	20
20	Vogelsbergkreis	379	152	6	1	17	5	14	4	20	7	27	13
21	Reg.-Bez. Gießen	4 273	1 519	44	17	156	56	213	70	299	92	338	108
22	Kassel, documenta-Stadt	1 484	540	12	3	92	31	102	33	129	44	133	56
23	Fulda	794	286	13	6	33	9	57	19	54	17	80	32
24	Hersfeld-Rotenburg	322	127	5	2	12	5	14	4	22	11	30	12
25	Kassel	759	242	7	1	34	6	35	10	53	16	43	11
26	Schwalm-Eder-Kreis	1 146	396	7	2	44	12	74	30	96	37	89	27
27	Waldeck-Frankenberg	1 074	390	13	7	49	22	66	25	86	30	77	29
28	Werra-Meißner-Kreis	407	149	3	—	12	2	19	5	34	19	20	5
29	Reg.-Bez. Kassel	5 986	2 130	60	21	276	87	367	126	474	174	472	172
30	Land Hessen	a	25 393	9 076	322	120	1 219	386	1 729	546	2 000	701	2 145
		b	501	192	1	—	5	2	12	7	18	4	41
		c	25 894	9 268	323	120	1 224	388	1 741	553	2 018	705	2 186

a) = Summe der Schülerinnen und Schüler an Förderschulen und mit anderen Schulformen (außer Gesamtschulen) verbundenen Förderschulen. — b) = Summe der Förderschülerinnen und Förderschüler an Gesamtschulen. — c) = Summe a + b.

# und Verwaltungsbezirken im Schuljahr 2009/10

sind geboren																Lfd. Nr.
1998		1997		1996		1995		1994		1993		1992		1991 oder früher		
ins- gesamt	weib- lich	ins- gesamt	weib- lich	ins- gesamt	weib- lich	ins- gesamt	weib- lich	ins- gesamt	weib- lich	ins- gesamt	weib- lich	ins- gesamt	weib- lich	ins- gesamt	weib- lich	
55	21	60	26	78	29	86	47	84	33	52	12	27	13	7	3	1
239	98	267	99	217	78	260	89	284	96	192	80	96	47	249	80	2
70	24	83	25	76	20	69	17	68	18	49	17	23	8	26	10	3
113	32	133	37	122	35	146	54	171	69	104	46	50	22	31	17	4
87	33	85	33	74	31	75	33	76	27	48	22	16	7	15	6	5
122	48	130	47	119	42	140	41	120	41	92	37	43	15	78	30	6
90	31	109	38	117	52	124	42	105	38	75	25	38	10	5	2	7
67	24	62	27	82	34	73	31	62	24	61	20	29	15	17	8	8
138	62	163	66	197	75	185	72	183	65	124	52	83	36	62	32	9
68	27	64	25	67	22	49	23	60	22	56	18	27	9	42	14	10
35	13	43	12	32	10	36	16	44	21	30	11	18	8	26	7	11
99	30	101	40	131	54	114	37	128	55	81	30	50	19	17	5	12
78	26	87	38	107	28	137	41	105	35	88	36	45	16	74	26	13
128	52	143	54	192	68	182	62	185	65	128	41	63	29	100	43	14
1 389	521	1 530	567	1 611	578	1 676	605	1 675	609	1 180	447	608	254	749	283	15
142	35	158	61	172	53	202	65	190	65	136	41	82	27	33	17	16
67	18	87	31	111	43	93	46	111	45	77	29	64	28	37	18	17
68	23	73	29	72	32	78	23	70	27	45	14	23	4	13	6	18
87	24	103	24	102	30	111	49	109	44	77	36	60	32	75	35	19
40	14	42	18	47	18	57	26	50	14	33	16	15	10	11	6	20
404	114	463	163	504	176	541	209	530	195	368	136	244	101	169	82	21
138	60	144	41	173	69	194	78	158	54	107	37	64	23	38	11	22
77	31	91	30	86	31	86	32	85	31	81	28	34	14	17	6	23
31	9	36	12	33	14	55	27	38	17	30	11	11	—	5	3	24
63	18	106	34	81	28	103	33	85	25	74	27	38	12	37	21	25
99	28	131	42	127	43	120	45	142	54	110	42	60	18	47	16	26
107	36	114	29	116	43	127	45	122	39	84	34	62	21	51	30	27
36	14	46	20	58	18	48	20	63	22	36	14	15	5	17	5	28
551	196	668	208	674	246	733	280	693	242	522	193	284	93	212	92	29
2 344	831	2 661	938	2 789	1 000	2 950	1 094	2 898	1 046	2 070	776	1 136	448	1 130	457	
46	22	79	33	83	34	87	33	76	27	45	13	7	2	1	1	30
2 390	853	2 740	971	2 872	1 034	3 037	1 127	2 974	1 073	2 115	789	1 143	450	1 131	458	



Förderschulen

# **8. Ausländische Schülerinnen und Schüler nach Staatsangehörigkeiten im Schuljahr 2009/10**

Staatsangehörigkeit	Schüler/innen		Staatsangehörigkeit	Schüler/innen	
	insgesamt	weiblich		insgesamt	weiblich
<b>Europa</b>	a 3 781	1 424	<b>Noch: Europa</b>		
	b 70	32			
	c 3 851	1 456			
Albanisch	a 143	60	Lettisch	a 3	1
	b —	—		b —	—
	c 143	60		c 3	1
Belgisch	a 4	2	Litauisch	a 12	5
	b —	—		b —	—
	c 4	2		c 12	5
Bosnisch	a 101	45	Luxemburgisch	a 5	4
	b —	—		b —	—
	c 101	45		c 5	4
Britisch	a 15	7	Maltesisch	a —	—
	b —	—		b —	—
	c 15	7		c —	—
Bulgarisch	a 14	4	Mazedonisch	a 39	14
	b —	—		b —	—
	c 14	4		c 39	14
Dänisch	a 2	1	Moldauisch	a 3	2
	b —	—		b —	—
	c 2	1		c 3	2
Estnisch	a —	—	Montenegrinisch	a 9	2
	b —	—		b 1	1
	c —	—		c 10	3
Finnisch	a 1	1	Niederländisch	a 16	3
	b —	—		b —	—
	c 1	1		c 16	3
Französisch	a 26	4	Norwegisch	a —	—
	b —	—		b —	—
	c 26	4		c —	—
Griechisch	a 165	68	Osterreichisch	a 10	7
	b 27	15		b —	—
	c 192	83		c 10	7
Irish	a —	—	Polnisch	a 105	31
	b —	—		b 2	1
	c —	—		c 107	32
Isländisch	a —	—	Portugiesisch	a 77	35
	b —	—		b —	—
	c —	—		c 77	35
Italienisch	a 460	170	Rumänisch	a 39	19
	b 3	1		b —	—
	c 463	171		c 39	19
Kosovarisch	a 10	1	Russisch	a 38	13
	b —	—		b —	—
	c 10	1		c 38	13
Kroatisch	a 93	28	Schwedisch	a 2	2
	b 2	1		b —	—
	c 95	29		c 2	2

a) = Summe der Schülerinnen und Schüler an Förderschulen und mit anderen Schulformen (außer Gesamtschulen) verbundenen Förderschulen. — b) = Summe der

**Noch: 8. Ausländische Schülerinnen und Schüler nach Staatsangehörigkeiten  
im Schuljahr 2009/10**

Staatsangehörigkeit	Schüler/innen		Staatsangehörigkeit	Schüler/innen			
	insgesamt	weiblich		insgesamt	weiblich		
<b>Noch: Europa</b>				<b>Noch: Afrika</b>			
Schweizerisch	a	5	2	Eritreisch	a	41	13
	b	—	—		b	—	—
	c	5	2		c	41	13
Serbisch	a	180	65	Gambisch	a	5	4
	b	6	3		b	—	—
	c	186	68		c	5	4
Slowakisch	a	2	2	Ghanaisch	a	20	7
	b	—	—		b	—	—
	c	2	2		c	20	7
Slowenisch	a	4	—	Kongolesisch (Dem.Republik)	a	4	1
	b	—	—		b	—	—
	c	4	—		c	4	1
Spanisch	a	59	18	Kongolesisch (Republik)	a	26	16
	b	—	—		b	1	—
	c	59	18		c	27	16
Tschechisch	a	14	5	Marokkanisch	a	210	96
	b	—	—		b	—	—
	c	14	5		c	210	96
Türkisch	a	2 099	796	Mosambikanisch	a	6	2
	b	29	10		b	—	—
	c	2 128	806		c	6	2
Ukrainisch	a	18	6	Somalisch	a	60	24
	b	—	—		b	—	—
	c	18	6		c	60	24
Ungarisch	a	8	1	Togoisch	a	5	2
	b	—	—		b	—	—
	c	8	1		c	5	2
Weißrussisch <sup>1)</sup>	a	—	—	Tunesisch	a	10	3
	b	—	—		b	—	—
	c	—	—		c	10	3
Zyprisch	a	—	—	Übriges Afrika	a	18	3
	b	—	—		b	—	—
	c	—	—		c	18	3
<b>Afrika</b>	a	447	184	<b>Asien</b>	a	639	236
	b	1	—		b	5	1
	c	448	184		c	644	237
Äthiopisch	a	13	7	Afghanisch	a	179	75
	b	—	—		b	1	—
	c	13	7		c	180	75
Algerisch	a	15	2	Armenisch	a	13	4
	b	—	—		b	2	1
	c	15	2		c	15	5
Angolanisch	a	14	4	Bangladeschisch	a	4	2
	b	—	—		b	—	—
	c	14	4		c	4	2

Förderschulen

**Noch: 8. Ausländische Schülerinnen und Schüler nach Staatsangehörigkeiten  
im Schuljahr 2009/10**

Staatsangehörigkeit	Schüler/innen			Staatsangehörigkeit	Schüler/innen		
	insgesamt	weiblich			insgesamt	weiblich	
Noch: Asien				Noch: Asien			
Chinesisch (China)	a	5	1	Turkmenistanisch	a	12	—
	b	—	—		b	—	—
	c	5	1		c	12	—
Indisch	a	18	11	Vietnamesisch	a	18	7
	b	—	—		b	—	—
	c	18	11		c	18	7
Irakisch	a	23	9	Übriges Asien	a	16	4
	b	—	—		b	—	—
	c	23	9		c	16	4
Iranisch	a	41	14	Amerika	a	83	25
	b	1	—		b	—	—
	c	42	14		c	83	25
Israelisch	a	5	3	Amerikanisch	a	42	12
	b	—	—		b	—	—
	c	5	3		c	42	12
Jemenitisch	a	16	4	Brasilianisch	a	11	4
	b	—	—		b	—	—
	c	16	4		c	11	4
Jordanisch	a	35	16	Dominikanisch	a	10	4
	b	—	—		b	—	—
	c	35	16		c	10	4
Kasachisch	a	14	6	Kolumbianisch	a	5	2
	b	—	—		b	—	—
	c	14	6		c	5	2
Libanesisch	a	26	10	Übriges Amerika	a	15	3
	b	—	—		b	—	—
	c	26	10		c	15	3
Pakistanisch	a	143	52	Australien und Ozeanien	a	4	1
	b	—	—		b	—	—
	c	143	52		c	4	1
Philippinisch	a	4	1	Staatenlos	a	74	37
	b	—	—		b	—	—
	c	4	1		c	74	37
Sri-lankisch	a	20	3	Ohne Angabe	a	1	1
	b	—	—		b	—	—
	c	20	3		c	1	1
Syrisch	a	31	9	Ungeklärt	a	9	6
	b	1	—		b	—	—
	c	32	9		c	9	6
Thailändisch	a	16	5	I n s g e s a m t	a	5 038	1 914
	b	—	—		b	76	33
	c	16	5		c	5 114	1 947

a) = Summe der Schülerinnen und Schüler an Förderschulen und mit anderen Schulformen (außer Gesamtschulen) verbundenen Förderschulen. — b) = Summe der

### 9. Ausländische Schülerinnen und Schüler nach ausgewählten Staatsangehörigkeiten und Verwaltungsbezirken im Schuljahr 2009/10

Kreisfreie Stadt (St.) Landkreis	Schüler/ innen insgesamt	davon mit . . . Staatsangehörigkeit							
		grie- chischer	italie- nischer	jugosla- wischer <sup>1)</sup>	portugie- sischer	spa- nischer	tür- kischer	marokka- nischer	sonstiger und ohne Angabe
Darmstadt, Wissenschaftsst.	180	4	28	9	5	1	70	7	56
Frankfurt am Main, St.	920	21	83	82	17	12	299	73	333
Offenbach am Main, St.	214	18	40	20	1	2	54	16	63
Wiesbaden, Landeshauptst.	280	13	30	19	2	5	100	29	82
Bergstraße	171	1	11	15	—	2	74	1	67
Darmstadt-Dieburg	265	11	35	22	18	1	103	8	67
Groß-Gerau	321	13	31	15	5	7	156	23	71
Hochtaunuskreis	154	—	15	24	2	3	51	5	54
Main-Kinzig-Kreis	383	6	30	19	4	6	223	7	88
Main-Taunus-Kreis	127	1	13	11	2	3	39	9	49
Odenwaldkreis	100	44	1	—	—	—	44	1	10
Offenbach	352	2	47	45	2	4	120	12	120
Rheingau-Taunus-Kreis	177	2	22	9	1	2	67	3	71
Wetteraukreis	264	7	11	40	3	1	112	8	82
Reg.-Bez. D a r m s t a d t	3 908	143	397	330	62	49	1 512	202	1 213
Gießen	153	8	7	5	1	1	88	—	43
Lahn-Dill-Kreis	131	5	4	3	2	1	83	—	33
Limburg-Weilburg	92	2	10	8	3	1	47	—	21
Marburg-Biedenkopf	127	—	5	8	1	2	82	—	29
Vogelsbergkreis	24	—	2	10	3	—	5	—	4
Reg.-Bez. G i e ß e n	527	15	28	34	10	5	305	—	130
Kassel, documenta-Stadt	233	2	12	21	—	1	128	6	63
Fulda	86	1	4	13	—	3	28	2	35
Hersfeld-Rotenburg	30	—	2	9	—	1	12	—	6
Kassel	70	—	1	9	1	—	33	—	26
Schwalm-Eder-Kreis	90	1	8	10	1	—	39	—	31
Waldeck-Frankenberg	76	3	7	9	3	—	33	—	21
Werra-Meißner-Kreis	18	—	1	1	—	—	9	—	7
Reg.-Bez. K a s s e l	603	7	35	72	5	5	282	8	189
a	5 038	165	460	436	77	59	2 099	210	1 532
Land H e s s e n	b 76	27	3	9	—	—	29	—	8
c	5 114	192	463	445	77	59	2 128	210	1 540

a) = Summe der Schülerinnen und Schüler an Förderschulen und mit anderen Schulformen (außer Gesamtschulen) verbundenen Förderschulen. — b) = Summe der Förderschülerinnen und Förderschüler an Gesamtschulen. — c) = Summe a + b. — 1) Ehemaliges jugoslawisches Staatsgebiet.

### 10. Schülerinnen und Schüler des Schuljahres 2009/10 nach der zuletzt im abgelaufenen Schuljahr besuchten Schulform und Schulbesuchsjahren

Schulbesuchsjahr	Geschlecht	Schüler/ innen am 01.10.2009	davon							
			sind Neuein- schulungen	besuchten im vergangenen Schuljahr						
				Grund- schulen	Förder- stufen	Haupt- schulen	Förder- schulen	Real- schulen	Gymnasien	sonstige Schulen
1	zusammen	1 560	1 439	42	—	—	79	—	—	—
	weiblich	514	472	17	—	—	25	—	—	—
2	zusammen	1 822	8	213	—	—	1 593	—	—	8
	weiblich	590	1	71	—	—	515	—	—	3
3	zusammen	2 028	—	228	—	—	1 788	—	—	12
	weiblich	701	—	83	—	—	614	—	—	4
4	zusammen	2 237	—	254	—	—	1 970	—	—	13
	weiblich	737	—	87	—	—	644	—	—	6
5	zusammen	2 380	—	281	8	2	2 069	4	—	16
	weiblich	846	—	112	1	—	728	1	—	4
6	zusammen	2 640	—	—	51	37	2 463	19	13	57
	weiblich	937	—	—	14	9	890	4	5	15
7	zusammen	2 894	—	—	79	49	2 618	26	7	115
	weiblich	1 038	—	—	22	14	953	8	2	39
8	zusammen	3 070	—	—	—	73	2 872	27	16	82
	weiblich	1 128	—	—	—	22	1 052	13	7	34
9	zusammen	3 229	—	—	—	74	3 029	29	20	77
	weiblich	1 164	—	—	—	25	1 077	14	11	37
10	zusammen	3 533	—	—	—	50	3 302	37	43	101
oder höher	weiblich	1 421	—	—	—	20	1 292	16	32	61
	a	25 393	1 447	1 018	138	285	21 783	142	99	481
	b	501	10	24	8	8	427	1	—	23
	c	25 894	1 457	1 042	146	293	22 210	143	99	504
I n s g e s a m t	a	9 076	473	370	37	90	7 790	56	57	203
	b	192	4	4	—	1	175	—	—	8
	c	9 268	477	374	37	91	7 965	56	57	211

a) = Summe der Schülerinnen und Schüler an Förderschulen und mit anderen Schulformen (außer Gesamtschulen) verbundenen Förderschulen. — b) = Summe der Förderschülerinnen und Förderschüler an Gesamtschulen. — c) = Summe a + b.

### 11. Schulentlassene am Ende des Schuljahres 2008/09 nach Art des Abschlusses

Schulischer Abschluss	Geschlecht	Schulent- lassene insge- samt <sup>1)</sup>	davon aus dem . . . Schulbesuchsjahr			
			7. oder früheren	8.	9.	10. oder höheren
Mit Abschluss aus der Schule für Lernhilfe <sup>2)</sup>	zusammen	1 232	—	—	837	395
	weiblich	488	—	—	316	172
Ohne Abschluss aus der Schule für Lernhilfe <sup>3)</sup>	zusammen	429	15	55	234	125
	weiblich	174	4	24	96	50
Aus der Schule für Praktisch Bildbare	zusammen	360	—	4	10	346
	weiblich	168	—	—	2	166
Mit Hauptschulabschluss <sup>4)</sup>	zusammen	370	—	—	164	206
	weiblich	101	—	—	39	62
Ohne Hauptschulabschluss <sup>5)</sup>	zusammen	323	16	38	122	147
	weiblich	96	5	4	40	47
Mit Realschulabschluss <sup>6)</sup>	zusammen	115	—	—	—	115
	weiblich	46	—	—	—	46
Mit allgemeiner Hochschulreife	zusammen	14	—	—	—	14
	weiblich	2	—	—	—	2

1) = Darunter 72 Schulentlassene aus Förderschulklassen der Gesamtschulen. — 2) = 52 Schüler/innen. — 3) = 11 Schüler/innen. — 4) = 1 Schüler/innen. — 5) = 8 Schüler/innen. — 6) Einschl. 5 Schulentlassene mit schulischem Teil der Fachhochschulreife.

**12. Schulentlassene am Ende des Schuljahres 2008/09  
nach Art des Abschlusses, Geschlecht und Verwaltungsbezirken**

Kreisfreie Stadt (St.) Landkreis	Schulentlassene <sup>1)</sup>		davon							
			ohne Hauptschul- abschluss		mit Hauptschul- abschluss		mit Realschul- abschluss <sup>2)</sup>		mit schulart- spezifischem Abschluss	
	insge- samt	weib- lich	insge- samt	weib- lich	insge- samt	weib- lich	insge- samt	weib- lich	insge- samt	weib- lich
Darmstadt, Wissenschaftsst.	77	37	—	—	21	9	—	—	56	28
Frankfurt am Main, St.	300	104	45	17	66	18	34	14	155	55
Offenbach am Main, St.	63	21	4	1	5	—	5	1	49	19
Wiesbaden, Landeshauptst.	138	55	37	12	27	11	5	2	69	30
Bergstraße	70	38	1	—	1	—	—	—	68	38
Darmstadt-Dieburg	131	42	5	—	5	—	—	—	121	42
Groß-Gerau	115	42	2	—	1	—	—	—	112	42
Hochtaunuskreis	74	24	4	1	18	7	—	—	52	16
Main-Kinzig-Kreis	157	60	7	1	2	—	—	—	148	59
Main-Taunus-Kreis	71	25	7	3	4	—	4	—	56	22
Odenwaldkreis	19	4	3	—	4	—	—	—	12	4
Offenbach	80	29	10	3	4	—	—	—	66	26
Rheingau-Taunus-Kreis	109	38	15	3	20	9	—	—	74	26
Wetteraukreis	166	64	19	8	28	9	3	2	116	45
Reg.-Bez. D a r m s t a d t	1 570	583	159	49	206	63	51	19	1 154	452
Gießen	186	67	42	12	30	4	35	13	79	38
Lahn-Dill-Kreis	77	32	2	1	—	—	—	—	75	31
Limburg-Weilburg	53	26	5	2	8	3	16	10	24	11
Marburg-Biedenkopf	87	33	20	6	22	3	2	1	43	23
Vogelsbergkreis	44	14	—	—	1	—	—	—	43	14
Reg.-Bez. G i e ß e n	447	172	69	21	61	10	53	24	264	117
Kassel, documenta-Stadt	185	79	37	11	24	10	4	1	120	57
Fulda	77	36	—	—	4	—	—	—	73	36
Hersfeld-Rotenburg	60	25	3	1	11	7	—	—	46	17
Kassel	82	35	4	—	9	2	3	—	66	33
Schwalm-Eder-Kreis	123	37	32	7	33	7	4	2	54	21
Waldeck-Frankenberg	163	55	11	4	20	1	—	—	132	50
Werra-Meißner-Kreis	50	24	—	—	1	1	—	—	49	23
Reg.-Bez. K a s s e l	740	291	87	23	102	28	11	3	540	237
a	2 757	1 046	315	93	369	101	115	46	1 958	806
Land H e s s e n	b 72	27	8	3	1	—	—	—	63	24
c	2 829	1 073	323	96	370	101	115	46	2 021	830

1) Außerdem 14 Schulentlassene mit allgemeiner Hochschulreife, darunter 2 weibliche. — 2) Einschl. 5 Schulentlassene mit schulischem Teil der Fachhochschulreife. — a) = Summe der Schülerinnen und Schüler an Förderschulen und mit anderen Schulformen (außer Gesamtschulen) verbundenen Förderschulen. — b) = Summe der Förderschülerinnen und Förderschüler an Gesamtschulen. — c) = Summe a + b

Förderschulen

**13. Schulen, Klassen sowie Kinder und Lehrkräfte an Vorklassen der Förderschulen  
nach Geschlecht und Verwaltungsbezirken im Schuljahr 2009/10**

Kreisfreie Stadt (St.) Landkreis	Schulen	Klassen	Kinder in Vorklassen		darunter ausländische Kinder		Hauptamtliche und hauptberufliche Lehrkräfte	
			insgesamt	weiblich	insgesamt	weiblich	insgesamt	weiblich
Darmstadt, Wissenschaftsst.	1	2	14	3	—	—	2	2
Frankfurt am Main, St.	3	5	41	11	4	—	5	5
Offenbach am Main, St.	1	2	19	5	2	—	2	2
Wiesbaden, Landeshauptst.	2	4	30	6	2	—	4	4
Bergstraße	2	3	19	7	2	1	3	3
Darmstadt-Dieburg	3	6	35	13	2	1	8	6
Groß-Gerau	2	5	40	14	6	2	5	5
Hochtaunuskreis	3	2	14	3	—	—	2	2
Main-Kinzig-Kreis	5	9	71	24	3	1	9	9
Main-Taunus-Kreis	2	2	10	5	—	—	2	2
Odenwaldkreis	1	2	13	6	3	2	2	1
Offenbach	5	3	22	7	4	1	3	1
Rheingau-Taunus-Kreis	1	—	9	1	1	1	1	1
Wetteraukreis	5	6	36	9	2	1	6	5
Reg.-Bez. D a r m s t a d t	36	51	373	114	31	10	54	48
Gießen	2	3	26	5	2	1	3	3
Lahn-Dill-Kreis	—	—	—	—	—	—	—	—
Limburg-Weilburg	1	4	28	7	3	—	6	6
Marburg-Biedenkopf	3	2	19	3	1	—	3	3
Vogelsbergkreis	3	1	7	—	—	—	1	1
Reg.-Bez. G i e ß e n	9	10	80	15	6	1	13	13
Kassel, documenta-Stadt	1	4	24	4	2	1	5	5
Fulda	—	—	—	—	—	—	—	—
Hersfeld-Rotenburg	—	—	—	—	—	—	—	—
Kassel	1	3	21	7	—	—	3	3
Schwalm-Eder-Kreis	1	2	14	3	—	—	3	3
Waldeck-Frankenberg	1	1	4	—	—	—	1	1
Werra-Meißner-Kreis	—	—	—	—	—	—	—	—
Reg.-Bez. K a s s e l	4	10	63	14	2	1	12	12
Land H e s s e n	49	71	516	143	39	12	79	73

**1. Schülerinnen und Schüler<sup>1)</sup> mit festgestelltem sonderpädagogischem Förderbedarf, die am gemeinsamen Unterricht im Grundschulbereich teilnehmen, nach Behinderungsformen und Verwaltungsbezirken im Schuljahr 2009/10**

Schulamtsbezirk	Anzahl der Schüler/innen	davon mit Behinderungsform						
		Lernhilfebedarf	Erziehungshilfebedarf	Praktische Bildbarkeit	Körperbehinderung	Sprachheilverbrauch	Hörschädigung	sonstige Behinderungsformen <sup>2)</sup>
Darmstadt, Wissenschaftsst.	46	4	31	6	2	1	—	2
Frankfurt am Main, St.	161	97	16	17	14	11	5	1
Offenbach am Main, St.	25	14	3	1	1	5	1	—
Wiesbaden, Landeshauptst.	73	50	5	3	3	7	2	3
Bergstraße	81	10	51	3	3	6	4	4
Darmstadt-Dieburg	55	4	40	1	7	—	1	2
Groß-Gerau	119	39	41	5	6	17	5	6
Hochtaunuskreis	35	9	15	—	2	7	—	2
Main-Kinzig-Kreis	74	44	7	3	11	8	1	—
Main-Taunus-Kreis	181	92	31	8	16	28	4	2
Odenwaldkreis	60	8	23	4	4	19	1	1
Offenbach	54	31	13	2	3	2	3	—
Rheingau-Taunus-Kreis	2	1	1	—	—	—	—	—
Wetteraukreis	98	33	31	2	5	19	3	5
Reg.-Bez. Darmstadt	1 064	436	308	55	77	130	30	28
Gießen	124	29	23	16	14	33	1	8
Lahn-Dill-Kreis	264	10	142	—	25	79	5	3
Limburg-Weilburg	58	17	13	3	10	15	—	—
Marburg-Biedenkopf	121	44	39	2	7	26	1	2
Vogelsbergkreis	73	19	14	—	9	26	1	4
Reg.-Bez. Gießen	640	119	231	21	65	179	8	17
Kassel, documenta-Stadt	47	17	7	1	6	8	6	2
Fulda	57	16	9	2	3	20	5	2
Hersfeld-Rotenburg	36	—	3	—	4	28	1	—
Kassel	59	17	10	1	4	18	6	3
Schwalm-Eder-Kreis	103	56	23	1	8	2	8	5
Waldeck-Frankenberg	31	7	4	1	3	8	3	5
Werra-Meißner-Kreis	44	3	4	—	4	31	2	—
Reg.-Bez. Kassel	377	116	60	6	32	115	31	17
Land Hessen	2 081	671	599	82	174	424	69	62

1) Einschl. Kinder in Vorklassen und Schüler/innen der Eingangsstufen. — 2) Blindheit (2), Sehbehinderung (30), Krankheit (30).



**2. Schülerinnen und Schüler mit festgestelltem sonderpädagogischem Förderbedarf, die am gemeinsamen Unterricht in der Sekundarstufe I teilnehmen, nach Behinderungsformen und Verwaltungsbezirken im Schuljahr 2009/10**

Schulamtsbezirk	Anzahl der Schüler/innen	davon mit Behinderungsform						
		Lernhilfebedarf	Erziehungshilfebedarf	Praktische Bildbarkeit	Körperbehinderung	Sprachheilbedarf	Hörschädigung	sonstige Behinderungsformen <sup>1)</sup>
Darmstadt, Wissenschaftsst.	30	3	13	2	4	8	—	—
Frankfurt am Main, St.	200	132	19	17	20	4	4	4
Offenbach am Main, St.	23	9	11	—	—	1	—	2
Wiesbaden, Landeshauptst.	86	70	1	4	6	2	1	2
Bergstraße	80	18	41	—	7	7	1	6
Darmstadt-Dieburg	28	2	15	—	1	4	4	2
Groß-Gerau	105	54	40	—	4	2	1	4
Hochtaunuskreis	17	2	10	—	1	3	1	—
Main-Kinzig-Kreis	37	15	9	—	1	11	1	—
Main-Taunus-Kreis	82	59	6	1	6	5	2	3
Odenwaldkreis	22	—	15	—	3	2	1	1
Offenbach	61	26	22	—	4	1	8	—
Rheingau-Taunus-Kreis	19	17	2	—	—	—	—	—
Wetteraukreis	28	7	13	—	3	5	—	—
Reg.-Bez. D a r m s t a d t	818	414	217	24	60	55	24	24
Gießen	73	21	21	7	10	10	2	2
Lahn-Dill-Kreis	189	2	157	—	12	6	11	1
Limburg-Weilburg	23	2	6	—	10	—	5	—
Marburg-Biedenkopf	112	71	18	2	2	9	9	1
Vogelsbergkreis	42	6	30	—	1	2	3	—
Reg.-Bez. G i e ß e n	439	102	232	9	35	27	30	4
Kassel, documenta-Stadt	49	14	14	5	8	4	4	—
Fulda	36	21	3	—	7	—	3	2
Hersfeld-Rotenburg	34	6	1	—	15	7	3	2
Kassel	26	6	3	—	13	—	3	1
Schwalm-Eder-Kreis	86	62	9	—	6	2	7	—
Waldeck-Frankenberg	20	4	1	—	7	3	2	3
Werra-Meißner-Kreis	48	8	1	—	9	16	13	1
Reg.-Bez. K a s s e l	299	121	32	5	65	32	35	9
Land H e s s e n	1 556	637	481	38	160	114	89	37

1) Blindheit (5), Sehbehinderung (17), Krankheit (15).

**3. Schülerinnen und Schüler<sup>1)</sup> mit festgestelltem sonderpädagogischem Förderbedarf,  
die am gemeinsamen Unterricht teilnehmen:  
Schulen, Klassen und Schüler nach Verwaltungsbezirken im Schuljahr 2009/10**

Schulamtsbezirk	Anzahl der Schulen <sup>2)</sup>	Anzahl der Klassen	Schülerinnen und Schüler insgesamt	davon in der ...	
				Grundschule/ Grundstufe	Sekundar- stufe I
Darmstadt, Wissenschaftsst.	18	53	76	46	30
Frankfurt am Main, St.	19	101	361	161	200
Offenbach am Main, St.	10	34	48	25	23
Wiesbaden, Landeshauptst.	16	55	159	73	86
Bergstraße	32	112	161	81	80
Darmstadt-Dieburg	33	73	83	55	28
Groß-Gerau	24	127	224	119	105
Hochtaunuskreis	23	39	52	35	17
Main-Kinzig-Kreis	43	77	111	74	37
Main-Taunus-Kreis	16	95	263	181	82
Odenwaldkreis	25	60	82	60	22
Offenbach	35	91	115	54	61
Rheingau-Taunus-Kreis	3	11	21	2	19
Wetteraukreis	28	71	126	98	28
Reg.-Bez. D a r m s t a d t	325	999	1 882	1 064	818
Gießen	30	83	197	124	73
Lahn-Dill-Kreis	65	333	453	264	189
Limburg-Weilburg	31	65	81	58	23
Marburg-Biedenkopf	30	107	233	121	112
Vogelsbergkreis	22	69	115	73	42
Reg.-Bez. G i e ß e n	178	657	1 079	640	439
Kassel, documenta-Stadt	23	55	96	47	49
Fulda	27	51	93	57	36
Hersfeld-Rotenburg	20	51	70	36	34
Kassel	37	69	85	59	26
Schwalm-Eder-Kreis	38	109	189	103	86
Waldeck-Frankenberg	22	36	51	31	20
Werra-Meißner-Kreis	19	46	92	44	48
Reg.-Bez. K a s s e l	186	417	676	377	299
Land H e s s e n	689	2 073	3 637	2 081	1 556

1) Einschl. Kinder in Vorklassen und Schüler/innen der Eingangsstufen. — 2) Falls Schulen mehrere Schulformen führen, sind sie nur einmal gezählt.

#### 4. Schülerinnen und Schüler mit festgestelltem sonderpädagogischem Förderbedarf im gemeinsamen Unterricht nach Behinderungsformen und Schulformen im Schuljahr 2009/10

Behinderungsform	Schüler/innen im gemeinsamen Unterricht insgesamt	davon in					
		Grund- schulen <sup>1)</sup>	Förder- stufen <sup>1)</sup>	Haupt- schulen <sup>1)</sup>	Real- schulen <sup>1)</sup>	Gymnasien <sup>1)</sup>	integrierten Jahrgangs- stufen
Lernhilfebedarf	1 308	671	68	191	21	2	355
Erziehungshilfebedarf	1 080	599	60	143	107	23	148
Praktische Bildbarkeit	120	82	—	1	—	—	37
Körperbehinderung	334	174	13	23	29	22	73
Sprachheilbedarf	538	424	17	22	20	2	53
Hörschädigung	158	69	12	6	20	29	22
Blindheit	7	2	—	—	1	1	3
Sehbehinderung	47	30	1	—	7	7	2
Krankheit	45	30	—	6	4	—	5
<b>Insgesamt</b>	<b>3 637</b>	<b>2 081</b>	<b>171</b>	<b>392</b>	<b>209</b>	<b>86</b>	<b>698</b>

1) Einschl. entsprechender Zweige der Gesamtschulen.

#### 5. Schülerinnen und Schüler mit sonderpädagogischem Förderbedarf im gemeinsamen Unterricht nach Behinderungsformen im Schuljahr 2009/10

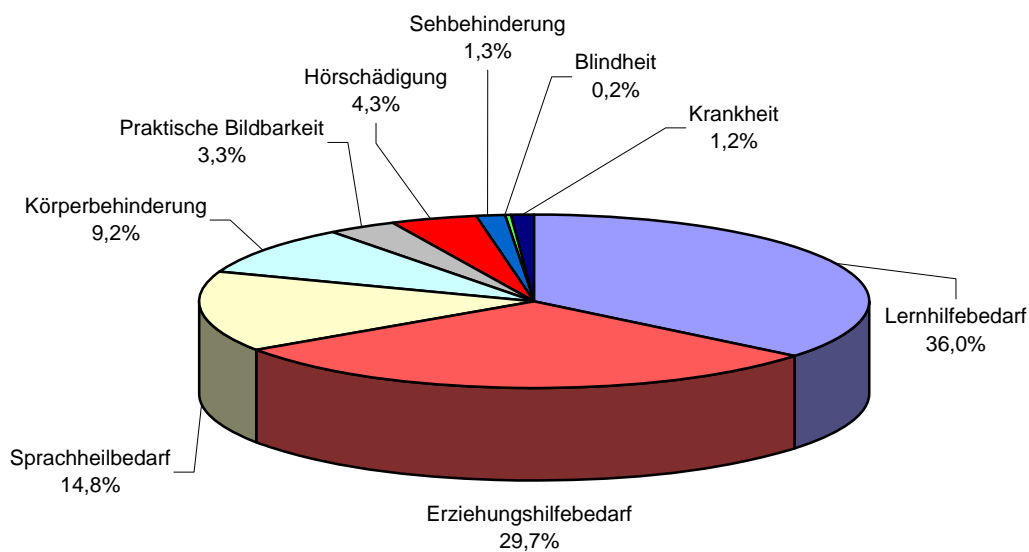

**1. Schulen, Klassen, Schülerinnen und Schüler nach Schulamtsbezirken im Schuljahr 2009/10**  
**— nur öffentliche Schulen —**

Schulamtsbezirk	Schulen	Klassen	Grundschüler/innen			darunter Grundschüler/innen an Gesamtschulen		
			insgesamt	darunter		insgesamt	darunter	
				weiblich	Ausländer		weiblich	Ausländer
Darmstadt, Wissenschaftsst. und Darmstadt-Dieburg	72	749	15 522	7 684	1 394	569	287	115
Frankfurt am Main, Stadt	76	923	19 684	9 721	3 823	302	149	53
Offenbach am Main, Stadt und Offenbach, Land	64	796	16 677	8 132	2 424	—	—	—
Wiesbaden, Landeshauptst. und Rheingau-Taunus-Kreis	69	729	15 727	7 784	1 666	566	292	36
Bergstraße und Odenwaldkreis	72	651	12 959	6 349	927	—	—	—
Groß-Gerau und Main-Taunus-Kreis	74	856	18 162	8 835	2 246	—	—	—
Hochtaunuskreis und Wetteraukreis	96	979	19 738	9 612	1 258	166	90	18
Main-Kinzig-Kreis	90	726	14 798	7 290	1 256	255	139	20
Reg.-Bez. D a r m s t a d t	613	6 409	133 267	65 407	14 994	1 858	957	242
Gießen und Vogelsbergkreis	75	618	12 194	5 999	520	329	180	5
Lahn-Dill-Kreis und Limburg-Weilburg	114	902	16 997	8 289	1 140	1 050	482	27
Marburg-Biedenkopf	65	455	8 721	4 320	432	524	274	44
Reg.-Bez. G i e ß e n	254	1 975	37 912	18 608	2 092	1 903	936	76
Kassel, documenta-Stadt und Kassel, Land	78	719	14 638	7 111	1 000	374	204	4
Fulda	64	457	8 723	4 251	276	—	—	—
Hersfeld-Rotenburg und Werra-Meißner-Kreis	51	400	7 730	3 747	213	—	—	—
Schwalm-Eder-Kreis und Waldeck-Frankenberg	95	672	13 010	6 393	411	359	170	9
Reg.-Bez. K a s s e l	288	2 248	44 101	21 502	1 900	733	374	13
Land H e s s e n	1 155	10 632	215 280	105 517	18 986	4 494	2 267	331

Grundschulen

**2. Schulen, Klassen, Schülerinnen und Schüler**

Lfd. Nr.	Schulamtsbezirk	Schulen, an denen Grundschüler/innen unterrichtet werden			Grundschulklassen		
		insgesamt	davon waren		insgesamt	davon an	
			Grund- schulen	Gesamt- schulen		Grund- schulen	Gesamt- schulen
1	Darmstadt, Wissenschaftsst. und Darmstadt-Dieburg	76	73	3	766	736	30
2	Frankfurt am Main, Stadt	89	85	4	1 031	1 009	22
3	Offenbach am Main, Stadt und Offenbach, Land	70	70	—	815	815	—
4	Wiesbaden, Landeshauptst. und Rheingau-Taunus-Kreis	76	72	4	772	739	33
5	Bergstraße und Odenwaldkreis	75	75	—	655	655	—
6	Groß-Gerau und Main-Taunus-Kreis	77	76	1	861	858	3
7	Hochtaunuskreis und Wetteraukreis	106	105	1	1 017	1 009	8
8	Main-Kinzig-Kreis	93	92	1	739	727	12
9	Reg.-Bez. D a r m s t a d t	662	648	14	6 656	6 548	108
10	Gießen und Vogelsbergkreis	78	75	3	638	612	26
11	Lahn-Dill-Kreis und Limburg-Weilburg	116	113	3	907	855	52
12	Marburg-Biedenkopf	68	66	2	462	435	27
13	Reg.-Bez. G i e ß e n	262	254	8	2 007	1 902	105
14	Kassel, documenta-Stadt und Kassel, Land	82	80	2	742	722	20
15	Fulda	65	64	1	461	457	4
16	Hersfeld-Rotenburg und Werra-Meißner-Kreis	52	52	—	404	404	—
17	Schwalm-Eder-Kreis und Waldeck-Frankenberg	95	93	2	672	653	19
18	Reg.-Bez. K a s s e l	294	289	5	2 279	2 236	43
19	Land H e s s e n	1 218	1 191	27	10 942	10 686	256

1) Einschl. Grundschülerinnen und Grundschüler an privaten Gesamtschulen.

**nach Schulamtsbezirken im Schuljahr 2009/10**

Grundschüler/innen							Von den Grundschüler- innen und Grundschülern waren an privaten Schulen <sup>1)</sup>	Lfd. Nr.
insgesamt	darunter		Von den Schülern/Schülerinnen wurden unterrichtet an					
			Grundschulen		Gesamtschulen			
	weiblich	Ausländer/ innen	insgesamt	weiblich	insgesamt	weiblich		
15 915	7 881	1 401	15 287	7 568	628	313	393	1
21 773	10 753	4 139	21 400	10 565	373	188	2 089	2
16 973	8 264	2 431	16 973	8 264	—	—	296	3
16 670	8 265	1 699	15 992	7 920	678	345	943	4
13 050	6 382	933	13 050	6 382	—	—	91	5
18 268	8 879	2 247	18 188	8 843	80	36	106	6
20 541	9 985	1 307	20 375	9 895	166	90	803	7
15 077	7 422	1 257	14 822	7 283	255	139	279	8
138 267	67 831	15 414	136 087	66 720	2 180	1 111	5 000	9
12 653	6 205	526	12 107	5 923	546	282	459	10
17 028	8 296	1 141	15 978	7 814	1 050	482	31	11
8 907	4 420	432	8 383	4 146	524	274	186	12
38 588	18 921	2 099	36 468	17 883	2 120	1 038	676	13
15 108	7 345	1 010	14 734	7 141	374	204	470	14
8 851	4 311	278	8 723	4 251	128	60	128	15
7 789	3 776	213	7 789	3 776	—	—	59	16
13 010	6 393	411	12 651	6 223	359	170	—	17
44 758	21 825	1 912	43 897	21 391	861	434	657	18
221 613	108 577	19 425	216 452	105 994	5 161	2 583	6 333	19

Grundschulen

**3. Schulanfängerinnen und Schulanfänger sowie Kinder und Lehrkräfte**

Lfd. Nr.	Schulamtsbezirk	Schulanfänger/innen des Schuljahres 2009/10			davon		
					vorzeitige Einschulungen		
		insgesamt	darunter		Kinder der Eingangs- stufen	Kann- kinder	
			weib- lich	Aus- länder			
1	Darmstadt, Wissenschaftsst. und Darmstadt-Dieburg	3 639	1 798	240	130	362	
2	Frankfurt am Main, Stadt	5 459	2 694	894	271	577	
3	Offenbach am Main, Stadt und Offenbach, Land	4 155	2 012	473	110	391	
4	Wiesbaden, Landeshauptst. und Rheingau-Taunus-Kreis	3 812	1 918	289	240	428	
5	Bergstraße und Odenwaldkreis	3 022	1 446	142	51	233	
6	Groß-Gerau und Main-Taunus-Kreis	4 369	2 117	394	226	417	
7	Hochtaunuskreis und Wetteraukreis	4 760	2 342	260	521	462	
8	Main-Kinzig-Kreis	3 520	1 753	221	—	245	
9	Reg.-Bez. D a r m s t a d t	32 736	16 080	2 913	1 549	3 115	
10	Gießen und Vogelsbergkreis	2 798	1 418	97	75	200	
11	Lahn-Dill-Kreis und Limburg-Weilburg	3 672	1 795	181	202	300	
12	Marburg-Biedenkopf	1 988	988	62	87	157	
13	Reg.-Bez. G i e ß e n	8 458	4 201	340	364	657	
14	Kassel, documenta-Stadt und Kassel, Land	3 414	1 648	173	150	209	
15	Fulda	2 024	1 009	32	35	102	
16	Hersfeld-Rotenburg und Werra-Meißner-Kreis	1 833	883	50	—	129	
17	Schwalm-Eder-Kreis und Waldeck-Frankenberg	2 985	1 455	82	158	167	
18	Reg.-Bez. K a s s e l	10 256	4 995	337	343	607	
19	Land H e s s e n	a	51 450	25 276	3 590	2 256	4 379
		b	1 203	613	72	129	80
		c	52 653	25 889	3 662	2 385	4 459

a) = Summe der Schülerinnen und Schüler an Grundschulen. — b) = Summe der Grundschülerinnen und Grundschüler an Gesamtschulen. — c) =

**in Vorklassen nach Schulamtsbezirken im Schuljahr 2009/10**

waren		Vorklassen an Grundschulen sowie Kinder und hauptamtliche Lehrkräfte in Vorklassen								Lfd. Nr.
Schüler/innen, die im Herbst 2009 schulpflichtig waren und eingeschult wurden	Schüler/innen, die im Herbst 2008 schulpflichtig waren und im Herbst 2009 eingeschult wurden	Schulen	Vor-klassen	Kinder			Hauptamtliche Lehrkräfte			
				ins-gesamt	darunter		Hauptamtliche Lehrkräfte			
					weib-lich	Auslän-der/-innen	insgesamt	weiblich		
2 872	275	19	18	166	46	27	18	17	1	
4 134	477	40	43	404	147	100	44	43	2	
3 278	376	30	30	279	102	58	32	32	3	
2 884	260	18	18	197	76	29	18	17	4	
2 508	230	18	18	176	56	28	22	19	5	
3 385	341	20	20	255	98	62	21	19	6	
3 445	332	23	23	248	92	42	24	21	7	
2 924	351	26	26	288	109	37	26	25	8	
25 430	2 642	194	196	2 013	726	383	205	193	9	
2 239	284	19	19	194	64	9	21	18	10	
2 843	327	15	15	167	57	19	16	14	11	
1 572	172	9	9	102	28	3	9	9	12	
6 654	783	43	43	463	149	31	46	41	13	
2 688	367	18	19	226	84	32	20	20	14	
1 660	227	9	9	133	45	3	11	11	15	
1 501	203	12	14	161	57	10	14	12	16	
2 397	263	15	16	151	37	11	16	14	17	
8 246	1 060	54	58	671	223	56	61	57	18	
40 330	4 485	291	297	3 147	1 098	470	312	291	19	
888	106	6	6	70	22	6	6	6		
41 218	4 591	297	303	3 217	1 120	476	318	297		



Grundschulen

**4. Deutsche und ausländische Schülerinnen und Schüler, die im Schuljahr 2009/10 die gleiche Jahrgangsstufe besuchen wie im Vorjahr, nach Jahrgangsstufen und Schulamtsbezirken**

Schulamtsbezirk	Wiederholer/innen			davon waren in der . . . Jahrgangsstufe								
	ins- gesamt	darunter		1.		2.		3.		4.		
		weib- lich	Aus- länder/ innen	ins- gesamt	Aus- länder/ innen	ins- gesamt	Aus- länder/ innen	ins- gesamt	Aus- länder/ innen	ins- gesamt	Aus- länder/ innen	
Darmstadt, Wissenschaftsst. und Darmstadt-Dieburg	238	118	51	50	12	92	16	61	15	35	8	
Frankfurt am Main, Stadt	254	131	68	104	28	74	14	54	19	22	7	
Offenbach am Main, Stadt und Offenbach, Land	276	122	97	68	19	63	21	83	32	62	25	
Wiesbaden, Landeshauptst. und Rheingau-Taunus-Kreis	194	90	29	45	4	73	10	45	6	31	9	
Bergstraße und Odenwaldkreis	249	119	51	74	11	80	10	68	22	27	8	
Groß-Gerau und Main-Taunus-Kreis	200	96	47	50	12	60	8	63	16	27	11	
Hochtaunuskreis und Wetteraukreis	183	86	28	48	10	57	7	54	8	24	3	
Main-Kinzig-Kreis	191	99	47	54	12	52	9	58	19	27	7	
Reg.-Bez. D a r m s t a d t	1 785	861	418	493	108	551	95	486	137	255	78	
Gießen und Vogelsbergkreis	208	97	12	67	2	54	2	49	3	38	5	
Lahn-Dill-Kreis und Limburg-Weilburg	267	110	65	64	12	70	15	83	26	50	12	
Marburg-Biedenkopf	155	69	22	53	3	41	9	31	6	30	4	
Reg.-Bez. G i e ß e n	630	276	99	184	17	165	26	163	35	118	21	
Kassel, documenta-Stadt und Kassel, Land	188	92	25	60	7	49	3	45	8	34	7	
Fulda	100	34	8	24	1	27	—	31	5	18	2	
Hersfeld-Rotenburg und Werra-Meißner-Kreis	144	58	8	22	—	57	3	37	3	28	2	
Schwalm-Eder-Kreis und Waldeck-Frankenberg	123	62	10	39	3	37	4	30	—	17	3	
Reg.-Bez. K a s s e l	555	246	51	145	11	170	10	143	16	97	14	
Land H e s s e n	a	2 970	1 383	568	822	136	886	131	792	188	470	113
	b	82	45	12	30	7	24	2	9	1	19	2
	c	3 052	1 428	580	852	143	910	133	801	189	489	115

a) = Summe der Schülerinnen und Schüler an Grundschulen. — b) = Summe der Grundschülerinnen und Grundschüler an Gesamtschulen. — c) = Summe a + b.

# **5. Schülerinnen und Schüler nach Jahrgangsstufen und Schulamtsbezirken im Schuljahr 2009/10**

Schulamtsbezirk	Schüler/ innen		davon im/in der									
			1. Jahr der Eingangsstufe		1. Jahrgangs- stufe und 2. Jahr der Ein- gangsstufe		2. Jahr- gangsstufe		3. Jahr- gangsstufe		4. Jahr- gangsstufe	
	ins- gesamt	weib- lich	ins- gesamt	weib- lich	ins- gesamt	weib- lich	ins- gesamt	weib- lich	ins- gesamt	weib- lich	ins- gesamt	weib- lich
Darmstadt, Wissenschaftsst. und Darmstadt-Dieburg	15 287	7 568	131	71	3 660	1 799	3 886	1 918	3 757	1 855	3 853	1 925
Frankfurt am Main, Stadt	21 400	10 565	277	142	5 487	2 710	5 163	2 533	5 263	2 573	5 210	2 607
Offenbach am Main, Stadt und Offenbach, Land	16 973	8 264	110	40	4 223	2 048	4 164	2 046	4 177	2 008	4 299	2 122
Wiesbaden, Landeshauptst. und Rheingau-Taunus-Kreis	15 992	7 920	243	139	3 825	1 897	3 940	1 958	3 907	1 934	4 077	1 992
Bergstraße und Odenwaldkreis	13 050	6 382	56	30	3 071	1 458	3 191	1 547	3 365	1 666	3 367	1 681
Groß-Gerau und Main-Taunus-Kreis	18 188	8 843	228	108	4 382	2 140	4 479	2 140	4 501	2 184	4 598	2 271
Hochtaunuskreis und Wetteraukreis	20 375	9 895	526	255	4 756	2 315	4 982	2 473	4 964	2 374	5 147	2 478
Main-Kinzig-Kreis	14 822	7 283	—	—	3 558	1 769	3 532	1 740	3 836	1 869	3 896	1 905
Reg.-Bez. D a r m s t a d t	136 087	66 720	1 571	785	32 962	16 136	33 337	16 355	33 770	16 463	34 447	16 981
Gießen und Vogelsbergkreis	12 107	5 923	76	41	2 860	1 442	2 927	1 435	3 109	1 480	3 135	1 525
Lahn-Dill-Kreis und Limburg-Weilburg	15 978	7 814	210	107	3 735	1 810	3 913	1 870	4 015	2 067	4 105	1 960
Marburg-Biedenkopf	8 383	4 146	92	61	2 018	982	2 015	985	2 097	1 079	2 161	1 039
Reg.-Bez. G i e ß e n	36 468	17 883	378	209	8 613	4 234	8 855	4 290	9 221	4 626	9 401	4 524
Kassel, documenta-Stadt und Kassel, Land	14 734	7 141	150	75	3 497	1 702	3 574	1 781	3 714	1 744	3 799	1 839
Fulda	8 723	4 251	35	18	2 047	1 011	2 163	1 025	2 151	1 051	2 327	1 146
Hersfeld-Rotenburg und Werra-Meißner-Kreis	7 789	3 776	—	—	1 845	888	1 893	914	2 004	980	2 047	994
Schwalm-Eder-Kreis und Waldeck-Frankenberg	12 651	6 223	160	82	3 001	1 466	3 074	1 541	3 148	1 550	3 268	1 584
Reg.-Bez. K a s s e l	43 897	21 391	345	175	10 390	5 067	10 704	5 261	11 017	5 325	11 441	5 563
Land H e s s e n	a	216 452	105 994	2 294	1 169	51 965	25 437	52 896	25 906	54 008	26 414	55 289
	b	5 161	2 583	130	65	1 207	626	1 225	589	1 263	646	1 336
	c	221 613	108 577	2 424	1 234	53 172	26 063	54 121	26 495	55 271	27 060	56 625

a) = Summe der Schülerinnen und Schüler an Grundschulen. — b) = Summe der Grundschülerinnen und Grundschüler an Gesamtschulen. — c) = Summe a + b.

Grundschulen

**6. Teilnehmerinnen und Teilnehmer am englischen Sprachunterricht nach Jahrgangsstufen und Schulamtsbezirken im Schuljahr 2009/10**

Schulamtsbezirk	Teilnehmer/innen		davon in der . . . Jahrgangsstufe			
			3.		4.	
	insgesamt	weiblich	insgesamt	weiblich	insgesamt	weiblich
Darmstadt, Wissenschaftsst. und Darmstadt-Dieburg	7 610	3 780	3 757	1 855	3 853	1 925
Frankfurt am Main, Stadt	9 858	4 875	5 023	2 452	4 835	2 423
Offenbach am Main, Stadt und Offenbach, Land	8 425	4 099	4 177	2 008	4 248	2 091
Wiesbaden, Landeshauptst. und Rheingau-Taunus-Kreis	7 926	3 896	3 882	1 924	4 044	1 972
Bergstraße und Odenwaldkreis	6 732	3 347	3 365	1 666	3 367	1 681
Groß-Gerau und Main-Taunus-Kreis	8 994	4 403	4 452	2 159	4 542	2 244
Hochtaunuskreis und Wetteraukreis	10 096	4 843	4 949	2 365	5 147	2 478
Main-Kinzig-Kreis	7 713	3 766	3 817	1 861	3 896	1 905
Reg.-Bez. D a r m s t a d t	67 354	33 009	33 422	16 290	33 932	16 719
Gießen und Vogelsbergkreis	6 244	3 005	3 109	1 480	3 135	1 525
Lahn-Dill-Kreis und Limburg-Weilburg	8 071	4 005	3 978	2 051	4 093	1 954
Marburg-Biedenkopf	4 258	2 118	2 097	1 079	2 161	1 039
Reg.-Bez. G i e ß e n	18 573	9 128	9 184	4 610	9 389	4 518
Kassel, documenta-Stadt und Kassel, Land	7 512	3 582	3 713	1 743	3 799	1 839
Fulda	4 478	2 197	2 151	1 051	2 327	1 146
Hersfeld-Rotenburg und Werra-Meißner-Kreis	4 051	1 974	2 004	980	2 047	994
Schwalm-Eder-Kreis und Waldeck-Frankenberg	6 416	3 134	3 148	1 550	3 268	1 584
Reg.-Bez. K a s s e l	22 457	10 887	11 016	5 324	11 441	5 563
a	108 384	53 024	53 622	26 224	54 762	26 800
Land H e s s e n	b 2 589	1 299	1 257	644	1 332	655
c	110 973	54 323	54 879	26 868	56 094	27 455

a) = Summe der Schülerinnen und Schüler an Grundschulen. — b) = Summe der Grundschülerinnen und Grundschüler an Gesamtschulen. — c) = Summe a + b.

# **7. Teilnehmerinnen und Teilnehmer am französischen Sprachunterricht nach Jahrgangsstufen und Schulamtsbezirken im Schuljahr 2009/10**

Schulamtsbezirk	Teilnehmer/innen		davon in der . . . Jahrgangsstufe			
			3.		4.	
	insgesamt	weiblich	insgesamt	weiblich	insgesamt	weiblich
Darmstadt, Wissenschaftsst. und Darmstadt-Dieburg	121	70	52	27	69	43
Frankfurt am Main, Stadt	750	387	272	138	478	249
Offenbach am Main, Stadt und Offenbach, Land	262	125	84	40	178	85
Wiesbaden, Landeshauptst. und Rheingau-Taunus-Kreis	118	57	49	21	69	36
Bergstraße und Odenwaldkreis	84	36	—	—	84	36
Groß-Gerau und Main-Taunus-Kreis	108	52	51	25	57	27
Hochtaunuskreis und Wetteraukreis	172	90	80	47	92	43
Main-Kinzig-Kreis	25	11	20	8	5	3
Reg.-Bez. D a r m s t a d t	1 640	828	608	306	1 032	522
Gießen und Vogelsbergkreis	1	1	—	—	1	1
Lahn-Dill-Kreis und Limburg-Weilburg	78	36	51	25	27	11
Marburg-Biedenkopf	1	—	—	—	1	—
Reg.-Bez. G i e ß e n	80	37	51	25	29	12
Kassel, documenta-Stadt und Kassel, Land	76	42	65	35	11	7
Fulda	—	—	—	—	—	—
Hersfeld-Rotenburg und Werra-Meißner-Kreis	—	—	—	—	—	—
Schwalm-Eder-Kreis und Waldeck-Frankenberg	68	30	31	18	37	12
Reg.-Bez. K a s s e l	144	72	96	53	48	19
a	1 864	937	755	384	1 109	553
Land H e s s e n	b	78	39	18	39	20
c	1 942	975	794	402	1 148	573

a) = Summe der Schülerinnen und Schüler an Grundschulen. — b) = Summe der Grundschülerinnen und Grundschüler an Gesamtschulen. — c) = Summe a + b.

Hauptschulen

**1. Schulen, Klassen, Schülerinnen und Schüler**

Lfd. Nr.	Schulamtsbezirk	Schulen, an denen Hauptschüler/innen unterrichtet werden			Hauptschulklassen		
		insgesamt	davon waren		insgesamt	davon an	
			Haupt- schulen	Gesamt- schulen		Haupt- schulen	Gesamt- schulen
1	Darmstadt, Wissenschaftsst. und Darmstadt-Dieburg	19	4	15	93	14	79
2	Frankfurt am Main, Stadt	19	15	4	134	117	17
3	Offenbach am Main, Stadt und Offenbach, Land	18	10	8	128	74	54
4	Wiesbaden, Landeshauptst. und Rheingau-Taunus-Kreis	13	8	5	103	81	22
5	Bergstraße und Odenwaldkreis	20	14	6	135	83	52
6	Groß-Gerau und Main-Taunus-Kreis	13	6	7	69	34	35
7	Hochtaunuskreis und Wetteraukreis	26	17	9	142	89	53
8	Main-Kinzig-Kreis	20	17	3	120	93	27
9	Reg.-Bez. D a r m s t a d t	148	91	57	924	585	339
10	Gießen und Vogelsbergkreis	17	5	12	84	29	55
11	Lahn-Dill-Kreis und Limburg-Weilburg	28	17	11	175	111	64
12	Marburg-Biedenkopf	15	9	6	71	36	35
13	Reg.-Bez. G i e ß e n	60	31	29	330	176	154
14	Kassel, documenta-Stadt und Kassel, Land	15	2	13	77	9	68
15	Fulda	15	12	3	110	89	21
16	Hersfeld-Rotenburg und Werra-Meißner-Kreis	16	2	14	54	1	53
17	Schwalm-Eder-Kreis und Waldeck-Frankenberg	28	17	11	121	79	42
18	Reg.-Bez. K a s s e l	74	33	41	362	178	184
19	Land H e s s e n	282	155	127	1 616	939	677

1) Einschl. Hauptschülerinnen und Hauptschüler an privaten Gesamtschulen.

**nach Schulamtsbezirken im Schuljahr 2009/10**

Hauptschüler/innen							Von den Hauptschüler- innen und Hauptschülern waren an privaten Schulen <sup>1)</sup>	Lfd. Nr.
insgesamt	darunter		von den Schüler/innen wurden unterrichtet an					
			Hauptschulen		Gesamtschulen			
	weiblich	Ausländer/ innen	insgesamt	weiblich	insgesamt	weiblich		
1 748	754	509	254	115	1 494	639	—	1
2 299	1 010	1 233	2 012	871	287	139	—	2
2 322	969	1 124	1 366	575	956	394	24	3
2 024	880	804	1 587	689	437	191	—	4
2 285	970	620	1 393	569	892	401	—	5
1 202	542	467	606	285	596	257	—	6
2 366	1 020	563	1 427	605	939	415	—	7
2 127	920	652	1 688	731	439	189	—	8
16 373	7 065	5 972	10 333	4 440	6 040	2 625	24	9
1 431	596	297	507	220	924	376	—	10
2 997	1 249	781	1 879	789	1 118	460	—	11
1 140	478	231	629	273	511	205	—	12
5 568	2 323	1 309	3 015	1 282	2 553	1 041	—	13
1 394	627	398	145	65	1 249	562	—	14
2 021	873	276	1 658	721	363	152	—	15
1 011	412	101	54	11	957	401	—	16
2 321	961	255	1 429	592	892	369	44	17
6 747	2 873	1 030	3 286	1 389	3 461	1 484	44	18
28 688	12 261	8 311	16 634	7 111	12 054	5 150	68	19

Hauptschulen

**2. Schülerinnen und Schüler nach Jahrgangsstufen und Schulamtsbezirken im Schuljahr 2009/10**

Schulamtsbezirk	Schüler/innen		davon in der . . . Jahrgangsstufe												
			5.		6.		7.		8.		9.		10.		
	insge- samt	weib- lich	insge- samt	weib- lich	insge- samt	weib- lich	insge- samt	weib- lich	insge- samt	weib- lich	insge- samt	weib- lich	insge- samt	weib- lich	
Darmstadt, Wissenschaftsst. und Darmstadt-Dieburg	254	115	13	8	13	5	73	30	64	31	91	41	—	—	
Frankfurt am Main, Stadt	2 012	871	168	76	254	107	413	184	496	204	476	197	205	103	
Offenbach am Main, Stadt und Offenbach, Land	1 366	575	43	21	105	44	426	177	432	192	360	141	—	—	
Wiesbaden, Landeshauptst. und Rheingau-Taunus-Kreis	1 587	689	159	64	196	79	302	128	379	161	420	190	131	67	
Bergstraße und Odenwaldkreis	1 393	569	151	68	196	71	246	108	359	138	434	181	7	3	
Groß-Gerau und Main-Taunus-Kreis	606	285	38	18	43	14	159	76	178	88	188	89	—	—	
Hochtaunuskreis und Wetteraukreis	1 427	605	115	40	104	50	327	132	404	180	440	187	37	16	
Main-Kinzig-Kreis	1 688	731	245	101	229	101	309	126	398	170	434	194	73	39	
Reg.-Bez. D a r m s t a d t	10 333	4 440	932	396	1 140	471	2 255	961	2 710	1 164	2 843	1 220	453	228	
Gießen und Vogelsbergkreis	507	220	10	7	14	6	120	51	193	77	154	68	16	11	
Lahn-Dill-Kreis und Limburg-Weilburg	1 879	789	199	85	233	93	363	147	447	187	500	219	137	58	
Marburg-Biedenkopf	629	273	—	—	—	—	178	73	192	83	179	85	80	32	
Reg.-Bez. G i e ß e n	3 015	1 282	209	92	247	99	661	271	832	347	833	372	233	101	
Kassel, documenta-Stadt und Kassel, Land	145	65	19	12	19	9	34	11	42	17	31	16	—	—	
Fulda	1 658	721	233	105	256	113	333	140	383	170	397	164	56	29	
Hersfeld-Rotenburg und Werra-Meißner-Kreis	54	11	—	—	—	—	6	1	27	6	21	4	—	—	
Schwalm-Eder-Kreis und Waldeck-Frankenberg	1 429	592	58	29	63	37	342	120	410	164	435	188	121	54	
Reg.-Bez. K a s s e l	3 286	1 389	310	146	338	159	715	272	862	357	884	372	177	83	
Land H e s s e n	a	16 634	7 111	1 451	634	1 725	729	3 631	1 504	4 404	1 868	4 560	1 964	863	412
	b	12 054	5 150	498	235	798	344	2 863	1 197	3 303	1 395	3 855	1 643	737	336
	c	28 688	12 261	1 949	869	2 523	1 073	6 494	2 701	7 707	3 263	8 415	3 607	1 600	748

a) = Summe der Schülerinnen und Schüler an Hauptschulen. — b) = Summe der Hauptschülerinnen und Hauptschüler an Gesamtschulen. — c) = Summe a + b.

**3. Schulen, Klassen, Schülerinnen und Schüler nach Schulamtsbezirken im Schuljahr 2009/10**  
**— nur öffentliche Schulen —**

Schulamtsbezirk	Schulen	Klassen	Hauptschüler/innen			darunter Hauptschüler/innen an Gesamtschulen		
			insgesamt	darunter		insgesamt	darunter	
				weiblich	Ausländer		weiblich	Ausländer
Darmstadt, Wissenschaftsst. und Darmstadt-Dieburg	19	93	1 748	754	509	1 494	639	443
Frankfurt am Main, Stadt	19	134	2 299	1 010	1 233	287	139	113
Offenbach am Main, Stadt und Offenbach, Land	17	126	2 298	959	1 120	956	394	474
Wiesbaden, Landeshauptst. und Rheingau-Taunus-Kreis	13	103	2 024	880	804	437	191	155
Bergstraße und Odenwaldkreis	20	135	2 285	970	620	892	401	293
Groß-Gerau und Main-Taunus-Kreis	13	69	1 202	542	467	596	257	204
Hochtaunuskreis und Wetteraukreis	26	142	2 366	1 020	563	939	415	236
Main-Kinzig-Kreis	20	120	2 127	920	652	439	189	139
Reg.-Bez. D a r m s t a d t	147	922	16 349	7 055	5 968	6 040	2 625	2 057
Gießen und Vogelsbergkreis	17	84	1 431	596	297	924	376	224
Lahn-Dill-Kreis und Limburg-Weilburg	28	175	2 997	1 249	781	1 118	460	257
Marburg-Biedenkopf	15	71	1 140	478	231	511	205	119
Reg.-Bez. G i e ß e n	60	330	5 568	2 323	1 309	2 553	1 041	600
Kassel, documenta-Stadt und Kassel, Land	15	77	1 394	627	398	1 249	562	332
Fulda	15	110	2 021	873	276	363	152	18
Hersfeld-Rotenburg und Werra-Meißner-Kreis	16	54	1 011	412	101	957	401	100
Schwalm-Eder-Kreis und Waldeck-Frankenberg	27	118	2 277	941	255	848	349	90
Reg.-Bez. K a s s e l	73	359	6 703	2 853	1 030	3 417	1 464	540
Land H e s s e n	280	1 611	28 620	12 231	8 307	12 010	5 130	3 197



Hauptschulen

**4. Schulentlassene am Ende des Schuljahres 2008/09**

Lfd. Nr.	Schulamtsbezirk	Schulentlassene			davon		
					Ab-		
					ohne Hauptschulabschluss		
		insgesamt	darunter		insgesamt	darunter	
			weiblich	Ausländer/ innen		weiblich	Ausländer/ innen
1	Darmstadt, Wissenschaftsst. und Darmstadt-Dieburg	122	43	28	15	3	10
2	Frankfurt am Main, Stadt	677	289	380	142	51	87
3	Offenbach am Main, Stadt und Offenbach, Land	498	216	244	100	35	50
4	Wiesbaden, Landeshauptst. und Rheingau-Taunus-Kreis	577	265	229	94	37	31
5	Bergstraße und Odenwaldkreis	449	203	104	63	37	18
6	Groß-Gerau und Main-Taunus-Kreis	227	97	81	23	10	8
7	Hochtaunuskreis und Wetteraukreis	566	244	127	46	20	19
8	Main-Kinzig-Kreis	611	263	172	91	48	42
9	Reg.-Bez. D a r m s t a d t	3 727	1 620	1 365	574	241	265
10	Gießen und Vogelsbergkreis	214	91	37	45	13	7
11	Lahn-Dill-Kreis und Limburg-Weilburg	680	316	192	68	33	29
12	Marburg-Biedenkopf	312	117	55	14	5	1
13	Reg.-Bez. G i e ß e n	1 206	524	284	127	51	37
14	Kassel, documenta-Stadt und Kassel, Land	61	33	20	4	1	—
15	Fulda	520	200	73	52	19	6
16	Hersfeld-Rotenburg und Werra-Meißner-Kreis	16	8	—	2	1	—
17	Schwalm-Eder-Kreis und Waldeck-Frankenberg	588	254	56	70	29	16
18	Reg.-Bez. K a s s e l	1 185	495	149	128	50	22
19	L a n d H e s s e n	a	6 118	1 798	829	342	324
		b	5 266	1 384	584	278	165
		c	11 384	3 182	1 413	620	489

a) = Summe der Schülerinnen und Schüler an Hauptschulen. — b) = Summe der Hauptschülerinnen und Hauptschüler an Gesamtschulen. — c) = Summe a +

**nach Geschlecht, Art des Abschlusses, Geschlecht und Schulamtsbezirken**

waren									Lfd. Nr.
gänge									
mit Hauptschulabschluss			mit qualifiziertem Hauptschulabschluss			mit Realschulabschluss			
insgesamt	darunter		insgesamt	darunter		insgesamt	darunter		
	weiblich	Ausländer/ innen		weiblich	Ausländer/ innen		weiblich	Ausländer/ innen	
39	17	5	68	23	13	—	—	—	1
176	77	96	275	116	155	84	45	42	2
186	87	87	212	94	107	—	—	—	3
198	89	83	254	127	101	31	12	14	4
121	50	31	265	116	55	—	—	—	5
60	28	20	144	59	53	—	—	—	6
189	70	44	323	150	62	8	4	2	7
185	80	64	303	117	61	32	18	5	8
1 154	498	430	1 844	802	607	155	79	63	9
37	16	4	124	58	24	8	4	2	10
242	102	73	307	143	71	63	38	19	11
140	58	27	139	45	22	19	9	5	12
419	176	104	570	246	117	90	51	26	13
6	2	1	51	30	19	—	—	—	14
111	41	18	344	137	46	13	3	3	15
10	6	—	4	1	—	—	—	—	16
221	91	18	266	120	19	31	14	3	17
348	140	37	665	288	84	44	17	6	18
1 921	814	571	3 079	1 336	808	289	147	95	19
1 857	760	520	2 563	1 137	633	262	99	66	
3 778	1 574	1 091	5 642	2 473	1 441	551	246	161	

Förderstufen

**1. Schulen, Kerngruppen, Schülerinnen und Schüler in Förderstufen nach Schulamtsbezirken  
im Schuljahr 2009/10**

Schulamtsbezirk	Schulen mit Förderstufen			Kerngruppen			Schüler/innen in Förderstufen		
	ins- gesamt	davon an		ins- gesamt	davon an		ins- gesamt	davon in	
		Gesamt- schulen	sonstigen Schulen		Gesamt- schulen	sonstigen Schulen		Gesamt- schulen	sonstigen Schulen
Darmstadt, Wissenschaftsst. und Darmstadt-Dieburg	16	12	4	98	80	18	2 162	1 820	342
Frankfurt am Main, Stadt	5	2	3	26	15	11	542	375	167
Offenbach am Main, Stadt und Offenbach, Land	10	3	7	68	29	39	1 593	763	830
Wiesbaden, Landeshauptst. und Rheingau-Taunus-Kreis	1	—	1	1	—	1	25	—	25
Bergstraße und Odenwaldkreis	3	—	3	15	—	15	340	—	340
Groß-Gerau und Main-Taunus-Kreis	6	1	5	40	8	32	921	179	742
Hochtaunuskreis und Wetteraukreis	14	6	8	99	53	46	2 383	1 342	1 041
Main-Kinzig-Kreis	4	—	4	17	—	17	366	—	366
Reg.-Bez. D a r m s t a d t	59	24	35	364	185	179	8 332	4 479	3 853
Gießen und Vogelsbergkreis	16	11	5	84	66	18	1 845	1 492	353
Lahn-Dill-Kreis und Limburg-Weilburg	9	3	6	54	22	32	1 257	514	743
Marburg-Biedenkopf	17	5	12	101	49	52	2 260	1 156	1 104
Reg.-Bez. G i e ß e n	42	19	23	239	137	102	5 362	3 162	2 200
Kassel, documenta-Stadt und Kassel, Land	14	11	3	82	74	8	1 816	1 679	137
Fulda	5	3	2	29	25	4	650	586	64
Hersfeld-Rotenburg und Werra-Meißner-Kreis	11	10	1	55	53	2	1 237	1 197	40
Schwalm-Eder-Kreis und Waldeck-Frankenberg	19	7	12	107	42	65	2 269	918	1 351
Reg.-Bez. K a s s e l	49	31	18	273	194	79	5 972	4 380	1 592
Land H e s s e n	150	74	76	876	516	360	19 666	12 021	7 645

## 2. Schulen, Kerngruppen, Schülerinnen und Schüler nach Schulamtsbezirken im Schuljahr 2009/10 — nur öffentliche Schulen —

Schulamtsbezirk	Schulen mit Förder- stufen	Kern- gruppen	Förderstufenschüler/innen			darunter Förderstufenschüler/innen an Gesamtschulen		
			insgesamt	darunter		insgesamt	darunter	
				weiblich	Ausländer		weiblich	Ausländer
Darmstadt, Wissenschaftsst. und Darmstadt-Dieburg	15	96	2 142	1 002	443	1 820	856	393
Frankfurt am Main, Stadt	3	19	455	213	149	375	182	112
Offenbach am Main, Stadt und Offenbach, Land	7	59	1 439	641	536	652	323	116
Wiesbaden, Landeshauptst. und Rheingau-Taunus-Kreis	1	1	25	10	11	—	—	—
Bergstraße und Odenwaldkreis	2	15	334	143	61	—	—	—
Groß-Gerau und Main-Taunus-Kreis	6	40	921	426	259	179	81	68
Hochtaunuskreis und Wetteraukreis	14	99	2 383	1 134	357	1 342	627	215
Main-Kinzig-Kreis	3	17	356	163	111	—	—	—
Reg.-Bez. D a r m s t a d t	51	346	8 055	3 732	1 927	4 368	2 069	904
Gießen und Vogelsbergkreis	15	82	1 817	857	186	1 492	717	152
Lahn-Dill-Kreis und Limburg-Weilburg	9	54	1 257	568	230	514	247	111
Marburg-Biedenkopf	16	100	2 250	1 051	304	1 156	552	155
Reg.-Bez. G i e ß e n	40	236	5 324	2 476	720	3 162	1 516	418
Kassel, documenta-Stadt und Kassel, Land	12	78	1 762	837	350	1 679	790	321
Fulda	4	27	630	309	20	586	289	15
Hersfeld-Rotenburg und Werra-Meißner-Kreis	11	55	1 237	596	63	1 197	580	63
Schwalm-Eder-Kreis und Waldeck-Frankenberg	18	101	2 142	964	161	791	361	58
Reg.-Bez. K a s s e l	45	261	5 771	2 706	594	4 253	2 020	457
Land H e s s e n	136	843	19 150	8 914	3 241	11 783	5 605	1 779

Förderstufen

**3. Schülerinnen und Schüler nach Jahrgangsstufen, Geburtsjahren**

Lfd. Nr.	Schulamtsbezirk	Schüler/innen		davon			
				in der . . . Jahrgangsstufe			
				5.		6.	
		insgesamt	weiblich	insgesamt	weiblich	insgesamt	weiblich
1	Darmstadt, Wissenschaftsst. und Darmstadt-Dieburg	342	158	168	80	174	78
2	Frankfurt am Main, Stadt	167	73	74	34	93	39
3	Offenbach am Main, Stadt und Offenbach, Land	830	342	396	156	434	186
4	Wiesbaden, Landeshauptst. und Rheingau-Taunus-Kreis	25	10	—	—	25	10
5	Bergstraße und Odenwaldkreis	340	146	151	71	189	75
6	Groß-Gerau und Main-Taunus-Kreis	742	345	379	168	363	177
7	Hochtaunuskreis und Wetteraukreis	1 041	507	518	267	523	240
8	Main-Kinzig-Kreis	366	168	193	93	173	75
9	Reg.-Bez. D a r m s t a d t	3 853	1 749	1 879	869	1 974	880
10	Gießen und Vogelsbergkreis	353	151	157	70	196	81
11	Lahn-Dill-Kreis und Limburg-Weilburg	743	321	342	144	401	177
12	Marburg-Biedenkopf	1 104	503	511	239	593	264
13	Reg.-Bez. G i e ß e n	2 200	975	1 010	453	1 190	522
14	Kassel, documenta-Stadt und Kassel, Land	137	68	73	41	64	27
15	Fulda	64	22	7	2	57	20
16	Hersfeld-Rotenburg und Werra-Meißner-Kreis	40	16	40	16	—	—
17	Schwalm-Eder-Kreis und Waldeck-Frankenberg	1 351	603	615	264	736	339
18	Reg.-Bez. K a s s e l	1 592	709	735	323	857	386
19	Land H e s s e n	a	7 645	3 433	3 624	1 645	1 788
		b	12 021	5 773	5 770	2 797	2 976
		c	19 666	9 206	9 394	4 442	4 764

a) = Summe der Schülerinnen und Schüler in Förderstufen (ohne Förderstufen an Gesamtschulen). — b) = Summe der Schülerinnen und Schüler in Förderstufen an Gesamtschulen. — c) = Summe a + b.

**und Schulamtsbezirken im Schuljahr 2009/10**

sind										Lfd. Nr.
geboren										
1999 oder später		1998		1997		1996		1995 oder früher		
insgesamt	weiblich	insgesamt	weiblich	insgesamt	weiblich	insgesamt	weiblich	insgesamt	weiblich	
60	41	156	64	101	46	25	7	—	—	1
24	13	78	41	55	18	9	1	1	—	2
128	53	313	136	287	116	89	33	13	4	3
—	—	12	5	8	3	5	2	—	—	4
61	37	136	56	122	47	18	5	3	1	5
147	79	324	146	235	106	35	13	1	1	6
173	103	458	233	346	142	58	27	6	2	7
60	34	138	64	128	51	35	17	5	2	8
653	360	1 615	745	1 282	529	274	105	29	10	9
60	31	146	62	115	52	29	6	3	—	10
117	57	316	141	241	98	58	20	11	5	11
200	104	508	224	326	150	64	25	6	—	12
377	192	970	427	682	300	151	51	20	5	13
24	17	70	36	38	13	5	2	—	—	14
2	—	23	10	31	11	6	1	2	—	16
10	5	22	9	7	2	1	—	—	—	16
195	102	612	276	451	194	84	26	9	5	17
231	124	727	331	527	220	96	29	11	5	18
1 261	676	3 312	1 503	2 491	1 049	521	185	60	20	
2 278	1 250	5 319	2 555	3 743	1 672	635	280	46	16	19
3 539	1 926	8 631	4 058	6 234	2 721	1 156	465	106	36	

Förderschulen

**1. Schulen, Klassen, Schülerinnen und Schüler an Förderschulen sowie mit**

Lfd. Nr.	Schulamtsbezirk	Schulen, an denen Förderschüler/innen unterrichtet werden			Förderschulklassen		
		insgesamt	davon waren		insgesamt	davon an	
			Förder- schulen <sup>1)</sup>	Gesamt- schulen		Förder- schulen <sup>1)</sup>	Gesamt- schulen
1	Darmstadt, Wissenschaftsst. und Darmstadt-Dieburg	19	18	1	205	201	4
2	Frankfurt am Main, Stadt	20	20	—	223	223	—
3	Offenbach am Main, Stadt und Offenbach, Land	15	15	—	205	205	—
4	Wiesbaden, Landeshauptst. und Rheingau-Taunus-Kreis	18	18	—	194	194	—
5	Bergstraße und Odenwaldkreis	23	19	4	144	134	10
6	Groß-Gerau und Main-Taunus-Kreis	15	15	—	139	139	—
7	Hochtaunuskreis und Wetteraukreis	16	16	—	249	249	—
8	Main-Kinzig-Kreis	16	16	—	168	168	—
9	Reg.-Bez. D a r m s t a d t	142	137	5	1 527	1 513	14
10	Gießen und Vogelsbergkreis	20	17	3	158	158	—
11	Lahn-Dill-Kreis und Limburg-Weilburg	12	12	—	150	150	—
12	Marburg-Biedenkopf	18	14	4	117	92	25
13	Reg.-Bez. G i e ß e n	50	43	7	425	400	25
14	Kassel, documenta-Stadt und Kassel, Land	17	17	—	239	239	—
15	Fulda	12	11	1	86	84	2
16	Hersfeld-Rotenburg und Werra-Meißner-Kreis	9	9	—	75	75	—
17	Schwalm-Eder-Kreis und Waldeck-Frankenberg	22	21	1	246	241	5
18	Reg.-Bez. K a s s e l	60	58	2	646	639	7
19	Land H e s s e n	252	238	14	2 598	2 552	46

1) Einschl. Förderschulen bzw. Förderschulklassen, die mit Grund- und Hauptschulen verbunden sind, jedoch ohne Klassen an Schulen für Kranke. — 2) Hörgeschädigte (00), Sehbehinderte (00) und Blinde (0).

**anderen Schulformen verbundene Förderschulklassen nach Schulamtsbezirken im Schuljahr 2009/10**

Förderschüler/innen							Von den Förderschülern/ schülerinnen waren		Lfd. Nr.
insgesamt	darunter		Die Schüler/innen werden unterrichtet in						
	weiblich	Ausländer/ innen	Förderschulen, Förderschulklassen an Grund- oder Hauptschulen		Förderschulklassen an Gesamtschulen		in Realschul- klassen <sup>2)</sup>	an privaten Förder- schulen	
insgesamt			weiblich	insgesamt	weiblich				
1 940	709	452	1 897	692	43	17	—	363	1
2 603	949	920	2 603	949	—	—	3	343	2
1 733	563	566	1 733	563	—	—	—	142	3
2 200	752	457	2 200	752	—	—	—	511	4
1 327	492	313	1 215	443	112	49	—	—	5
1 533	528	448	1 533	528	—	—	—	242	6
2 256	845	418	2 256	845	—	—	23	216	7
1 697	655	383	1 697	655	—	—	—	152	8
15 289	5 493	3 957	15 134	5 427	155	66	26	1 969	9
1 842	616	178	1 823	611	19	5	—	315	10
1 472	567	223	1 472	567	—	—	20	—	11
1 239	431	141	978	341	261	90	—	261	12
4 553	1 614	542	4 273	1 519	280	95	20	576	13
2 243	782	303	2 243	782	—	—	—	533	14
813	296	87	794	286	19	10	—	80	15
729	276	48	729	276	—	—	—	—	16
2 267	807	177	2 220	786	47	21	36	725	17
6 052	2 161	615	5 986	2 130	66	31	36	1 338	18
25 894	9 268	5 114	25 393	9 076	501	192	82	3 883	19



Förderschulen

## 2. Schülerinnen und Schüler nach Förderschulformen

Lfd. Nr.	Schulamtsbezirk	Schüler/innen		davon waren							
				Lernhilfe		Erziehungshilfe		Praktisch Bildbare		Körperbehinderte	
		ins- gesamt	weib- lich	ins- gesamt	weib- lich	ins- gesamt	weib- lich	ins- gesamt	weib- lich	ins- gesamt	weib- lich
1	Darmstadt, Wissenschaftsst. und Darmstadt-Dieburg	1 897	692	1 031	403	54	3	346	141	79	33
2	Frankfurt am Main, Stadt	2 603	949	972	384	194	30	313	127	151	69
3	Offenbach am Main, Stadt und Offenbach, Land	1 733	563	827	313	213	26	295	118	106	31
4	Wiesbaden, Landeshauptst. und Rheingau-Taunus-Kreis	2 200	752	810	336	139	25	504	195	137	58
5	Bergstraße und Odenwaldkreis	1 215	443	701	298	78	5	261	92	—	—
6	Groß-Gerau und Main-Taunus-Kreis	1 533	528	759	274	29	6	267	99	145	54
7	Hochtaunuskreis und Wetteraukreis	2 256	845	1 085	419	88	7	470	188	70	24
8	Main-Kinzig-Kreis	1 697	655	912	364	32	3	418	152	—	—
9	Reg.-Bez. D a r m s t a d t	15 134	5 427	7 097	2 791	827	105	2 874	1 112	688	269
10	Gießen und Vogelsbergkreis	1 823	611	646	271	243	38	276	116	36	16
11	Lahn-Dill-Kreis und Limburg-Weilburg	1 472	567	715	273	58	12	366	160	44	18
12	Marburg-Biedenkopf	978	341	202	81	88	20	286	119	104	26
13	Reg.-Bez. G i e ß e n	4 273	1 519	1 563	625	389	70	928	395	184	60
14	Kassel, documenta-Stadt und Kassel, Land	2 243	782	917	386	429	68	393	154	213	78
15	Fulda	794	286	535	188	45	5	214	93	—	—
16	Hersfeld-Rotenburg und Werra-Meißner-Kreis	729	276	511	194	—	—	218	82	—	—
17	Schwalm-Eder-Kreis und Waldeck-Frankenberg	2 220	786	796	332	125	10	372	147	269	101
18	Reg.-Bez. K a s s e l	5 986	2 130	2 759	1 100	599	83	1 197	476	482	179
19	Land H e s s e n	a	25 393	9 076	11 419	4 516	1 815	4 999	1 983	1 354	508
		b	501	192	404	169	62	24	10	5	—
		c	25 894	9 268	11 823	4 685	1 877	5 023	1 993	1 359	508

a) = Summe der Schülerinnen und Schüler an Förderschulen und mit anderen Schulformen (außer Gesamtschulen) verbundenen Förderschulen. — b) = Summe der Förderschülerinnen und Förderschüler an Gesamtschulen. — c) = Summe a + b.

**und Schulamtsbezirken im Schuljahr 2009/10**

in Schulen (für)										Lfd. Nr.
Sprachheilschulen		Hörgeschädigte		Sehbehinderte		Blinde		Kranke		
ins- gesamt	weib- lich	ins- gesamt	weib- lich	ins- gesamt	weib- lich	ins- gesamt	weib- lich	ins- gesamt	weib- lich	
327	99	40	12	—	—	—	—	20	1	1
319	87	173	71	88	48	—	—	393	133	2
292	75	—	—	—	—	—	—	—	—	3
144	30	—	—	—	—	—	—	466	108	4
160	46	—	—	—	—	—	—	15	2	5
174	49	—	—	—	—	—	—	159	46	6
178	49	180	84	84	30	101	44	—	—	7
175	52	—	—	—	—	—	—	160	84	8
1 769	487	393	167	172	78	101	44	1 213	374	9
196	51	—	—	—	—	—	—	426	119	10
—	—	211	69	—	—	—	—	78	35	11
59	9	—	—	—	—	—	—	239	86	12
255	60	211	69	—	—	—	—	743	240	13
221	65	17	12	10	5	—	—	43	14	14
—	—	—	—	—	—	—	—	—	—	15
—	—	—	—	—	—	—	—	—	—	16
164	41	196	76	33	9	—	—	265	70	17
385	106	213	88	43	14	—	—	308	84	18
2 409	653	817	324	215	92	101	44	2 264	698	
6	1	—	—	—	—	—	—	—	—	19
2 415	654	817	324	215	92	101	44	2 264	698	

Förderschulen

**3. Schülerinnen und Schüler nach**

Lfd. Nr.	Schulamtsbezirk	Schüler/innen		davon im					
				1.		2.		3.	
		ins- gesamt	weib- lich	ins- gesamt	weib- lich	ins- gesamt	weib- lich	ins- gesamt	weib- lich
1	Darmstadt, Wissenschaftsst. und Darmstadt-Dieburg	1 897	692	126	42	167	51	166	67
2	Frankfurt am Main, Stadt	2 603	949	189	72	195	64	210	72
3	Offenbach am Main, Stadt und Offenbach, Land	1 733	563	120	37	124	32	139	39
4	Wiesbaden, Landeshauptst. und Rheingau-Taunus-Kreis	2 200	752	107	34	131	31	181	56
5	Bergstraße und Odenwaldkreis	1 215	443	101	32	108	33	151	53
6	Groß-Gerau und Main-Taunus-Kreis	1 533	528	114	35	134	31	93	24
7	Hochtaunuskreis und Wetteraukreis	2 256	845	136	49	181	67	188	68
8	Main-Kinzig-Kreis	1 697	655	116	38	144	53	135	49
9	Reg.-Bez. D a r m s t a d t	15 134	5 427	1 009	339	1 184	362	1 263	428
10	Gießen und Vogelsbergkreis	1 823	611	86	23	92	36	127	33
11	Lahn-Dill-Kreis und Limburg-Weilburg	1 472	567	98	43	68	27	102	37
12	Marburg-Biedenkopf	978	341	43	10	52	13	81	20
13	Reg.-Bez. G i e ß e n	4 273	1 519	227	76	212	76	310	90
14	Kassel, documenta-Stadt und Kassel, Land	2 243	782	146	37	154	58	165	52
15	Fulda	794	286	42	12	70	21	52	24
16	Hersfeld-Rotenburg und Werra-Meißner-Kreis	729	276	30	9	30	9	62	34
17	Schwalm-Eder-Kreis und Waldeck-Frankenberg	2 220	786	106	41	172	64	176	73
18	Reg.-Bez. K a s s e l	5 986	2 130	324	99	426	152	455	183
19	Land H e s s e n	a	25 393	9 076	1 560	514	1 822	590	2 028
		b	501	192	10	4	8	3	18
		c	25 894	9 268	1 570	518	1 830	593	2 046
								701	6
								707	

a) = Summe der Schülerinnen und Schüler an Förderschulen und mit anderen Schulformen (außer Gesamtschulen) verbundenen Förderschulen. — b) = Summe der Förderschülerinnen und Förderschüler an Gesamtschulen. — c) = Summe a + b.

# Schulbesuchsjahren und Schulamtsbezirken im Schuljahr 2009/10

... Schulbesuchsjahr														Lfd. Nr.
4.		5.		6.		7.		8.		9.		10. oder höheren		
ins- gesamt	weib- lich	ins- gesamt	weib- lich	ins- gesamt	weib- lich	ins- gesamt	weib- lich	ins- gesamt	weib- lich	ins- gesamt	weib- lich	ins- gesamt	weib- lich	
162	50	187	79	183	70	223	77	219	76	204	82	260	98	1
225	87	245	90	248	91	265	89	275	99	364	133	387	152	2
162	47	174	53	209	69	205	78	198	67	198	70	204	71	3
218	69	188	64	202	62	258	81	278	99	285	96	352	160	4
161	49	104	38	108	46	106	41	130	54	146	59	100	38	5
125	49	147	51	189	68	167	67	189	79	179	57	196	67	6
189	67	199	77	207	83	268	102	259	94	282	97	347	141	7
158	47	156	68	178	77	181	65	204	78	186	68	239	112	8
1 400	465	1 400	520	1 524	566	1 673	600	1 752	646	1 844	662	2 085	839	9
110	27	192	69	217	67	231	86	259	83	295	103	214	84	10
134	50	147	45	158	57	166	75	178	64	199	76	222	93	11
86	25	79	22	96	25	118	37	104	39	113	43	206	107	12
330	102	418	136	471	149	515	198	541	186	607	222	642	284	13
175	59	203	83	234	81	283	89	281	108	315	108	287	107	14
79	31	80	28	88	33	83	29	97	34	99	39	104	35	15
57	14	79	28	80	33	87	33	113	41	106	46	85	29	16
196	66	200	51	243	75	253	89	286	113	258	87	330	127	17
507	170	562	190	645	222	706	240	777	296	778	280	806	298	18
2 237	737	2 380	846	2 640	937	2 894	1 038	3 070	1 128	3 229	1 164	3 533	1 421	19
41	18	57	28	83	29	68	23	99	36	86	34	31	11	
2 278	755	2 437	874	2 723	966	2 962	1 061	3 169	1 164	3 315	1 198	3 564	1 432	

Förderschulen

**4. Schulen, Klassen, Schülerinnen und Schüler nach Schulamtsbezirken im Schuljahr 2009/10**  
**— nur öffentliche Schulen —**

Schulamtsbezirk	Schulen	Klassen <sup>1)</sup>	Förderschüler/innen			darunter Förderschüler/innen an Gesamtschulen		
			insgesamt	darunter		insgesamt	darunter	
				weiblich	Ausländer/ innen		weiblich	Ausländer/ innen
Darmstadt, Wissenschaftsst. und Darmstadt-Dieburg	16	158	1 577	594	421	43	17	7
Frankfurt am Main, Stadt	15	207	2 260	855	870	—	—	—
Offenbach am Main, Stadt und Offenbach, Land	14	180	1 591	538	562	—	—	—
Wiesbaden, Landeshauptst. und Rheingau-Taunus-Kreis	15	147	1 689	600	372	—	—	—
Bergstraße und Odenwaldkreis	23	144	1 327	492	313	112	49	42
Groß-Gerau und Main-Taunus-Kreis	12	120	1 291	454	419	—	—	—
Hochtaunuskreis und Wetteraukreis	14	226	2 040	756	403	—	—	—
Main-Kinzig-Kreis	14	164	1 545	580	354	—	—	—
Reg.-Bez. D a r m s t a d t	123	1 346	13 320	4 869	3 714	155	66	49
Gießen und Vogelsbergkreis	18	153	1 527	538	173	19	5	1
Lahn-Dill-Kreis und Limburg-Weilburg	12	150	1 472	567	223	—	—	—
Marburg-Biedenkopf	15	100	978	343	115	261	90	14
Reg.-Bez. G i e ß e n	45	403	3 977	1 448	511	280	95	15
Kassel, documenta-Stadt und Kassel, Land	13	177	1 710	672	252	—	—	—
Fulda	11	75	733	262	82	19	10	1
Hersfeld-Rotenburg und Werra-Meißner-Kreis	9	75	729	276	48	—	—	—
Schwalm-Eder-Kreis und Waldeck-Frankenberg	18	170	1 542	584	139	47	21	11
Reg.-Bez. K a s s e l	51	497	4 714	1 794	521	66	31	12
Land H e s s e n	219	2 246	22 011	8 111	4 746	501	192	76

1) Ohne Klassen an Schulen für Kranke.

**5. Schulentlassene am Ende des Schuljahres 2008/09  
nach Art des Abschlusses, Geschlecht und Schulamtsbezirken**

Schulamtsbezirk	Schulentlassene <sup>1)</sup>		davon							
			ohne Hauptschul- abschluss		mit Hauptschul- abschluss		mit Realschul- abschluss		mit schulart- spezifischem Abschluss	
	ins- gesamt	weib- lich	ins- gesamt	weib- lich	ins- gesamt	weib- lich	ins- gesamt	weib- lich	ins- gesamt	weib- lich
Darmstadt, Wissenschaftsst. und Darmstadt-Dieburg	208	79	5	—	26	9	—	—	177	70
Frankfurt am Main, Stadt	300	104	45	17	66	18	34	14	155	55
Offenbach am Main, Stadt und Offenbach, Land	143	50	14	4	9	—	5	1	115	45
Wiesbaden, Landeshauptst. und Rheingau-Taunus-Kreis	247	93	52	15	47	20	5	2	143	56
Bergstraße und Odenwaldkreis	89	42	4	—	5	—	—	—	80	42
Groß-Gerau und Main-Taunus-Kreis	186	67	9	3	5	—	4	—	168	64
Hochtaunuskreis und Wetteraukreis	240	88	23	9	46	16	3	2	168	61
Main-Kinzig-Kreis	157	60	7	1	2	—	—	—	148	59
Reg.-Bez. D a r m s t a d t	1 570	583	159	49	206	63	51	19	1 154	452
Gießen und Vogelsbergkreis	230	81	42	12	31	4	35	13	122	52
Lahn-Dill-Kreis und Limburg-Weilburg	130	58	7	3	8	3	16	10	99	42
Marburg-Biedenkopf	87	33	20	6	22	3	2	1	43	23
Reg.-Bez. G i e ß e n	447	172	69	21	61	10	53	24	264	117
Kassel, documenta-Stadt und Kassel, Land	267	114	41	11	33	12	7	1	186	90
Fulda	77	36	—	—	4	—	—	—	73	36
Hersfeld-Rotenburg und Werra-Meißner-Kreis	110	49	3	1	12	8	—	—	95	40
Schwalm-Eder-Kreis und Waldeck-Frankenberg	286	92	43	11	53	8	4	2	186	71
Reg.-Bez. K a s s e l	740	291	87	23	102	28	11	3	540	237
Land H e s s e n	a 2 757	1 046	315	93	369	101	115	46	1 958	806
	b 72	27	8	3	1	—	—	—	63	24
	c 2 829	1 073	323	96	370	101	115	46	2 021	830

1) Außerdem 0 Schulentlassene mit allgemeiner Hochschulreife, darunter 0 weibliche. — a) = Summe der Schülerinnen und Schüler an Förderschulen und mit anderen Schulformen (außer Gesamtschulen) verbundenen Förderschulen. — b) = Summe der Förderschülerinnen und Förderschüler an Gesamtschulen. — c) =

Förderschulen

**6. Schulen, Klassen sowie Kinder und Lehrkräfte an Vorklassen der Förderschulen  
nach Geschlecht und Schulamtsbezirken im Schuljahr 2009/10**

Schulamtsbezirk	Schulen	Klassen	Kinder in Vorklassen		darunter ausländische Kinder		Hauptamtliche und hauptberufliche Lehrkräfte	
			insgesamt	weiblich	insgesamt	weiblich	insgesamt	weiblich
Darmstadt, Wissenschaftsst. und Darmstadt-Dieburg	4	8	49	16	2	1	10	8
Frankfurt am Main, Stadt	3	5	41	11	4	—	5	5
Offenbach am Main, Stadt und Offenbach, Land	6	5	41	12	6	1	5	3
Wiesbaden, Landeshauptst. und Rheingau-Taunus-Kreis	3	4	39	7	3	1	5	5
Bergstraße und Odenwaldkreis	3	5	32	13	5	3	5	4
Groß-Gerau und Main-Taunus-Kreis	4	7	50	19	6	2	7	7
Hochtaunuskreis und Wetteraukreis	8	8	50	12	2	1	8	7
Main-Kinzig-Kreis	5	9	71	24	3	1	9	9
Reg.-Bez. D a r m s t a d t	36	51	373	114	31	10	54	48
Gießen und Vogelsbergkreis	5	4	33	5	2	1	4	4
Lahn-Dill-Kreis und Limburg-Weilburg	1	4	28	7	3	—	6	6
Marburg-Biedenkopf	3	2	19	3	1	—	3	3
Reg.-Bez. G i e ß e n	9	10	80	15	6	1	13	13
Kassel, documenta-Stadt und Kassel, Land	2	7	45	11	2	1	8	8
Fulda	—	—	—	—	—	—	—	—
Hersfeld-Rotenburg und Werra-Meißner-Kreis	—	—	—	—	—	—	—	—
Schwalm-Eder-Kreis und Waldeck-Frankenberg	2	3	18	3	—	—	4	4
Reg.-Bez. K a s s e l	4	10	63	14	2	1	12	12
Land H e s s e n	49	71	516	143	39	12	79	73

**7. Schülerinnen und Schüler<sup>1)</sup> mit festgestelltem sonderpädagogischem Förderbedarf, die am Unterricht im Grundschulbereich teilnehmen, nach Behinderungsformen und Schulamtsbezirken im Schuljahr 2009/10**

Schulamtsbezirk	Anzahl der Schüler/innen	davon mit Behinderungsform						
		Lernhilfebedarf	Erziehungshilfebedarf	Praktische Bildbarkeit	Körperbehinderung	Sprachheilbedarf	Hörschädigung	sonstige Behinderungsformen <sup>2)</sup>
Darmstadt, Wissenschaftsst. und Darmstadt-Dieburg	101	8	71	7	9	1	1	4
Frankfurt am Main, Stadt	161	97	16	17	14	11	5	1
Offenbach am Main, Stadt und Offenbach, Land	79	45	16	3	4	7	4	—
Wiesbaden, Landeshauptst. und Rheingau-Taunus-Kreis	75	51	6	3	3	7	2	3
Bergstraße und Odenwaldkreis	141	18	74	7	7	25	5	5
Groß-Gerau und Main-Taunus-Kreis	300	131	72	13	22	45	9	8
Hochtaunuskreis und Wetteraukreis	133	42	46	2	7	26	3	7
Main-Kinzig-Kreis	74	44	7	3	11	8	1	—
Reg.-Bez. D a r m s t a d t	1 064	436	308	55	77	130	30	28
Gießen und Vogelsbergkreis	197	48	37	16	23	59	2	12
Lahn-Dill-Kreis und Limburg-Weilburg	322	27	155	3	35	94	5	3
Marburg-Biedenkopf	121	44	39	2	7	26	1	2
Reg.-Bez. G i e ß e n	640	119	231	21	65	179	8	17
Kassel, documenta-Stadt und Kassel, Land	106	34	17	2	10	26	12	5
Fulda	57	16	9	2	3	20	5	2
Hersfeld-Rotenburg und Werra-Meißner-Kreis	80	3	7	—	8	59	3	—
Schwalm-Eder-Kreis und Waldeck-Frankenberg	134	63	27	2	11	10	11	10
Reg.-Bez. K a s s e l	377	116	60	6	32	115	31	17
Land H e s s e n	2 081	671	599	82	174	424	69	62

1) Einschl. Kinder in Vorklassen und Schüler/innen der Eingangsstufen. — 2) Blindheit (2), Sehbehinderung (30), Krankheit (30).



**8. Schülerinnen und Schüler mit festgestelltem sonderpädagogischem Förderbedarf, die am gemeinsamen Unterricht in der Sekundarstufe I teilnehmen, nach Behinderungsformen und Schulamtsbezirken im Schuljahr 2009/10**

Schulamtsbezirk	Anzahl der Schüler/innen	davon mit Behinderungsform						
		Lernhilfebedarf	Erziehungshilfebedarf	Praktische Bildbarkeit	Körperbehinderung	Sprachheilbedarf	Hörschädigung	sonstige Behinderungsformen <sup>1)</sup>
Darmstadt, Wissenschaftsst. und Darmstadt-Dieburg	58	5	28	2	5	12	4	2
Frankfurt am Main, Stadt	200	132	19	17	20	4	4	4
Offenbach am Main, Stadt und Offenbach, Land	84	35	33	—	4	2	8	2
Wiesbaden, Landeshauptst. und Rheingau-Taunus-Kreis	105	87	3	4	6	2	1	2
Bergstraße und Odenwaldkreis	102	18	56	—	10	9	2	7
Groß-Gerau und Main-Taunus-Kreis	187	113	46	1	10	7	3	7
Hochtaunuskreis und Wetteraukreis	45	9	23	—	4	8	1	—
Main-Kinzig-Kreis	37	15	9	—	1	11	1	—
Reg.-Bez. D a r m s t a d t	818	414	217	24	60	55	24	24
Gießen und Vogelsbergkreis	115	27	51	7	11	12	5	2
Lahn-Dill-Kreis und Limburg-Weilburg	212	4	163	—	22	6	16	1
Marburg-Biedenkopf	112	71	18	2	2	9	9	1
Reg.-Bez. G i e ß e n	439	102	232	9	35	27	30	4
Kassel, documenta-Stadt und Kassel, Land	75	20	17	5	21	4	7	1
Fulda	36	21	3	—	7	—	3	2
Hersfeld-Rotenburg und Werra-Meißner-Kreis	82	14	2	—	24	23	16	3
Schwalm-Eder-Kreis und Waldeck-Frankenberg	106	66	10	—	13	5	9	3
Reg.-Bez. K a s s e l	299	121	32	5	65	32	35	9
Land H e s s e n	1 556	637	481	38	160	114	89	37

<sup>1)</sup> Blindheit (5), Sehbehinderung (17), Krankheit (15).

**9. Schülerinnen und Schüler<sup>1)</sup> mit festgestelltem sonderpädagogischem Förderbedarf,  
die am gemeinsamen Unterricht teilnehmen:  
Schulen, Klassen und Schüler nach Schulamtbezirken im Schuljahr 2009/10**

Schulamtbezirk	Anzahl der Schulen <sup>2)</sup>	Anzahl der Klassen	Schülerinnen und Schüler insgesamt	davon in der ...	
				Grundschule/ Grundstufe	Sekundar- stufe I
Darmstadt, Wissenschaftsst. und Darmstadt-Dieburg	51	126	159	101	58
Frankfurt am Main, Stadt	19	101	361	161	200
Offenbach am Main, Stadt und Offenbach, Land	45	125	163	79	84
Wiesbaden, Landeshauptst. und Rheingau-Taunus-Kreis	19	66	180	75	105
Bergstraße und Odenwaldkreis	57	172	243	141	102
Groß-Gerau und Main-Taunus-Kreis	40	222	487	300	187
Hochtaunuskreis und Wetteraukreis	51	110	178	133	45
Main-Kinzig-Kreis	43	77	111	74	37
Reg.-Bez. D a r m s t a d t	325	999	1 882	1 064	818
Gießen und Vogelsbergkreis	52	152	312	197	115
Lahn-Dill-Kreis und Limburg-Weilburg	96	398	534	322	212
Marburg-Biedenkopf	30	107	233	121	112
Reg.-Bez. G i e ß e n	178	657	1 079	640	439
Kassel, documenta-Stadt und Kassel, Land	60	124	181	106	75
Fulda	27	51	93	57	36
Hersfeld-Rotenburg und Werra-Meißner-Kreis	39	97	162	80	82
Schwalm-Eder-Kreis und Waldeck-Frankenberg	60	145	240	134	106
Reg.-Bez. K a s s e l	186	417	676	377	299
Land H e s s e n	689	2 073	3 637	2 081	1 556

1) Einschl. Kinder in Vorklassen und Schüler/innen der Eingangsstufen. — 2) Falls Schulen mehrere Schulformen führen, sind sie nur einmal gezählt.