



Statistische Berichte



Kennziffer: B I 1 - j/11

Juni 2012

Die allgemeinbildenden Schulen in Hessen 2011

Teil 1: Grundschulen, Hauptschulen,
Förderstufen, Förderschulen,
Sonderpädagogische Förderung an allgemeinen Schulen
Stand: 1. November 2011

Hessisches Statistisches Landesamt, Wiesbaden

Impressum

Dienstgebäude: Rheinstraße 35/37, 65185 Wiesbaden

Briefadresse: 65175 Wiesbaden

Ihre Ansprechpartner für Fragen und Anregungen zu diesem Bericht

Frau Ostermayer	0611 3802-324
Frau Fedgenhäuser	0611 3802-323
Herr Krause	0611 3802-327
E-Mail	schulen@statistik-hessen.de
Telefax	0611 3802-390
Internet	http://www.statistik-hessen.de

Copyright

© Hessisches Statistisches Landesamt, Wiesbaden, 2012

Auszugsweise Vervielfältigung und Verbreitung mit Quellenangabe gestattet.

Allgemeine Geschäftsbedingungen

Die Allgemeinen Geschäftsbedingungen sind unter

<http://www.statistik-hessen.de> "AGB"

abrufbar.

Zeichenerklärungen

- = genau Null (nichts vorhanden) bzw. keine Veränderung eingetreten
- 0 = Zahlenwert ungleich Null, Betrag jedoch kleiner als die Hälfte von 1 in der letzten besetzten Stelle
- . = Zahlenwert unbekannt oder geheim zu halten
- ... = Zahlenwert lag bei Redaktionsschluss noch nicht vor
- () = Aussagewert eingeschränkt, da der Zahlenwert statistisch unsicher ist
- / = keine Angabe, da Zahlenwert nicht sicher genug
- x = Tabellenfeld gesperrt, weil Aussage nicht sinnvoll
(oder bei Veränderungsraten ist die Ausgangszahl kleiner als 100)
- D = Durchschnitt
- s = geschätzte Zahl
- p = vorläufige Zahl
- r = berichtigte Zahl

Aus Gründen der Übersichtlichkeit sind nur negative Veränderungsraten und Salden mit einem Vorzeichen versehen. Positive Veränderungsraten und Salden sind ohne Vorzeichen.

Im Allgemeinen ist ohne Rücksicht auf die Endsumme auf- bzw. abgerundet worden.

Das Ergebnis der Summierung der Einzelzahlen kann deshalb geringfügig von der Endsumme abweichen.

Inhalt

	Seite
Hinweise	6
Begriffliche Erläuterungen	7
Graphische Darstellung Schülerinnen und Schüler an allgemeinbildenden Schulen nach Schulformen	11
 GRUNDSCHULEN	
Zeitreihe Grundschulen und Grundschulzweige an Gesamtschulen seit 1975	13
Graphische Darstellungen Deutsche und ausländische Grundschülerinnen und Grundschüler im Schuljahr 2011/12 Grundschülerinnen und Grundschüler seit 1985	14 14
Tabellen	
1. Schulen, Klassen, Schülerinnen und Schüler nach Verwaltungsbezirken im Schuljahr 2011/12 — nur öffentliche Schulen —	15
2. Schulen, Klassen, Schülerinnen und Schüler nach Verwaltungsbezirken im Schuljahr 2011/12	16
3. Schulanfängerinnen und Schulanfänger sowie Kinder und Lehrkräfte in Vorklassen nach Verwaltungsbezirken im Schuljahr 2011/12	18
4. Klassen nach Verwaltungsbezirken und Klassenfrequenzgruppen im Schuljahr 2011/12	20
5. Klassen nach Jahrgangsstufen und Klassenfrequenzgruppen im Schuljahr 2011/12	21
6. Schülerinnen und Schüler nach Verwaltungsbezirken, Geburtsjahren und Geschlecht im Schuljahr 2011/12	22
7. Schülerinnen und Schüler nach Verwaltungsbezirken, Jahrgangsstufen und Geschlecht im Schuljahr 2011/12	24
8. Ausländische Schülerinnen und Schüler nach Verwaltungsbezirken und ausgewählten Staatsangehörigkeiten im Schuljahr 2011/12	25
9. Ausländische Schülerinnen und Schüler nach Staatsangehörigkeiten und Geschlecht im Schuljahr 2011/12	26
10. Teilnehmerinnen und Teilnehmer am englischen Sprachunterricht nach Verwaltungsbezirken, Jahrgangsstufen und Geschlecht im Schuljahr 2011/12	29
11. Teilnehmerinnen und Teilnehmer am französischen Sprachunterricht nach Verwaltungsbezirken, Jahrgangsstufen und Geschlecht im Schuljahr 2011/12	30
12. Deutsche und ausländische Schülerinnen und Schüler, die im Schuljahr 2011/12 die gleiche Jahrgangsstufe besuchen wie im Vorjahr, nach Verwaltungsbezirken und Jahrgangsstufen	31
13. Schülerinnen und Schüler des Schuljahres 2011/12 nach Jahrgangsstufen, Geschlecht und der zuletzt im abgelaufenen Schuljahr besuchten Schulform	32

HAUPTSCHULEN

Zeitreihe

Hauptschulen und Hauptschulzweige an Gesamtschulen seit 1975	33
--	----

Graphische Darstellungen

Deutsche und ausländische Hauptschülerinnen und Hauptschüler im Schuljahr 2011/12	34
Hauptschülerinnen und Hauptschüler seit 1985	34

Tabellen

1. Schulen, Klassen, Schülerinnen und Schüler nach Verwaltungsbezirken im Schuljahr 2011/12 — nur öffentliche Schulen —	35
2. Schulen, Klassen, Schülerinnen und Schüler nach Verwaltungsbezirken im Schuljahr 2011/12	36
3. Klassen nach Verwaltungsbezirken und Klassenfrequenzgruppen im Schuljahr 2011/12	38
4. Klassen nach Jahrgangsstufen und Klassenfrequenzgruppen im Schuljahr 2011/12	39
5. Schülerinnen und Schüler nach Verwaltungsbezirken, Geburtsjahren und Geschlecht im Schuljahr 2011/12	40
6. Schülerinnen und Schüler nach Verwaltungsbezirken, Jahrgangsstufen und Geschlecht im Schuljahr 2011/12	42
7. Ausländische Schülerinnen und Schüler nach Verwaltungsbezirken und ausgewählten Staatsangehörigkeiten im Schuljahr 2011/12	43
8. Ausländische Schülerinnen und Schüler nach Staatsangehörigkeiten und Geschlecht im Schuljahr 2011/12	44
9. Teilnehmerinnen und Teilnehmer am englischen Sprachunterricht nach Verwaltungsbezirken, Jahrgangsstufen und Geschlecht im Schuljahr 2011/12	47
10. Schulentlassene am Ende des Schuljahres 2010/11 nach ausgewählten Staatsangehörigkeiten und Art des Abschlusses	48
11. Schülerinnen und Schüler des Schuljahres 2011/12 nach Jahrgangsstufen, Geschlecht und der zuletzt im abgelaufenen Schuljahr besuchten Schulform	49
12. Schulentlassene am Ende des Schuljahres 2010/11 nach Verwaltungsbezirken, Art des Abschlusses und Geschlecht	50
13. Deutsche und ausländische Schülerinnen und Schüler, die im Schuljahr 2011/12 die gleiche Jahrgangsstufe besuchen wie im Vorjahr, nach Verwaltungsbezirken und Jahrgangsstufen	52

MITTELSTUFENSCHULEN

Tabellen

1. Schulen, Klassen, Schülerinnen und Schüler nach Verwaltungsbezirken im Schuljahr 2011/12	54
2. Schulen, Klassen, Schülerinnen und Schüler nach Verwaltungsbezirken im Schuljahr 2011/12 — nur öffentliche Schulen —	56
3. Klassen nach Verwaltungsbezirken und Klassenfrequenzgruppen im Schuljahr 2011/12	57
4. Schülerinnen und Schüler nach Verwaltungsbezirken, Geburtsjahren und Geschlecht im Schuljahr 2011/12	58
5. Klassen nach Jahrgangsstufen und Klassenfrequenzgruppen im Schuljahr 2011/12	60
6. Schülerinnen und Schüler nach Verwaltungsbezirken, Jahrgangsstufen und Geschlecht im Schuljahr 2011/12	61
7. Ausländische Schülerinnen und Schüler nach Verwaltungsbezirken und ausgewählten Staatsangehörigkeiten im Schuljahr 2011/12	62
8. Ausländische Schülerinnen und Schüler nach Staatsangehörigkeiten und Geschlecht im Schuljahr 2011/12	63

	Seite
9. Teilnehmerinnen und Teilnehmer am englischen Sprachunterricht nach Verwaltungsbezirken, Jahrgangsstufen und Geschlecht im Schuljahr 2011/12	66
10. Schülerinnen und Schüler des Schuljahres 2011/12 nach Jahrgangsstufen, Geschlecht und der zuletzt im abgelaufenen Schuljahr besuchten Schulform	67
11. Deutsche und ausländische Schülerinnen und Schüler, die im Schuljahr 2011/12 die gleiche Jahrgangsstufe besuchen wie im Vorjahr, nach Verwaltungsbezirken und Jahrgangsstufen	68

FÖRDERSTUFEN

Zeitreihe

Förderstufen seit 1975	70
------------------------	----

Graphische Darstellungen

Deutsche und ausländische Schülerinnen und Schüler in Förderstufen im Schuljahr 2011/12	71
Schülerinnen und Schüler in Förderstufen seit 1985	71

Tabellen

1. Schulen, Kerngruppen, Schülerinnen und Schüler in Förderstufen nach Verwaltungsbezirken im Schuljahr 2011/12	72
2. Schulen, Kerngruppen, Schülerinnen und Schüler nach Verwaltungsbezirken im Schuljahr 2011/12 — nur öffentliche Schulen —	73
3. Kerngruppen nach Verwaltungsbezirken und Frequenzgruppen im Schuljahr 2011/12	74
4. Teilnehmerinnen und Teilnehmer am englischen Sprachunterricht nach Verwaltungsbezirken, Jahrgangsstufen und Geschlecht im Schuljahr 2011/12	75
5. Schülerinnen und Schüler nach Verwaltungsbezirken, Jahrgangsstufen, Geburtsjahren und Geschlecht im Schuljahr 2011/12	76
6. Teilnehmerinnen und Teilnehmer am französischen bzw. lateinischen Sprachunterricht nach Jahrgangsstufen im Schuljahr 2011/12	78
7. Schülerinnen und Schüler des Schuljahres 2011/12 nach Jahrgangsstufen, Geschlecht und der zuletzt im abgelaufenen Schuljahr besuchten Schulform	78
8. Deutsche und ausländische Schülerinnen und Schüler, die im Schuljahr 2011/12 die gleiche Jahrgangsstufe besuchen wie im Vorjahr, nach Verwaltungsbezirken und Jahrgangsstufen	79
9. Ausländische Schülerinnen und Schüler nach Staatsangehörigkeiten und Geschlecht im Schuljahr 2011/12	80
10. Ausländische Schülerinnen und Schüler nach Verwaltungsbezirken und ausgewählten Staatsangehörigkeiten im Schuljahr 2011/12	83

FÖRDERSCHULEN

Zeitreihe

Förderschulen und Förderschulzweige an Gesamtschulen seit 1975	84
--	----

Graphische Darstellungen

Deutsche und ausländische Schülerinnen und Schüler in Förderschulen im Schuljahr 2011/12	85
Schülerinnen und Schüler in Förderschulen seit 1985	85

Tabellen

1. Schulen, Klassen, Schülerinnen und Schüler nach Verwaltungsbezirken im Schuljahr 2011/12 — nur öffentliche Schulen —	86
--	----

	Seite
2. Schülerinnen und Schüler nach Förderschulformen im Schuljahr 2011/12	87
3. Klassen nach Förderschulformen und Klassenfrequenzgruppen im Schuljahr 2011/12	87
4. Schulen, Klassen, Schülerinnen und Schüler an Förderschulen sowie mit anderen Schulformen verbundene Förderschulklassen nach Verwaltungsbezirken im Schuljahr 2011/12	88
5. Schülerinnen und Schüler nach Verwaltungsbezirken und Förderschulformen im Schuljahr 2011/12	90
6. Schülerinnen und Schüler nach Verwaltungsbezirken, Jahrgangsstufen und Geschlecht im Schuljahr 2011/12	92
7. Schülerinnen und Schüler nach Verwaltungsbezirken, Geburtsjahren und Geschlecht im Schuljahr 2011/12	94
8. Ausländische Schülerinnen und Schüler nach Staatsangehörigkeiten und Geschlecht im Schuljahr 2011/12	96
9. Ausländische Schülerinnen und Schüler nach Verwaltungsbezirken und ausgewählten Staatsangehörigkeiten im Schuljahr 2011/12	99
10. Schülerinnen und Schüler des Schuljahres 2011/12 nach Jahrgangsstufen, Geschlecht und der zuletzt im abgelaufenen Schuljahr besuchten Schulform	100
11. Schulentlassene am Ende des Schuljahres 2010/11 nach Art des Abschlusses	100
12. Schulentlassene am Ende des Schuljahres 2010/11 nach Verwaltungsbezirken, Art des Abschlusses und Geschlecht	101
13. Schulen, Klassen sowie Kinder und Lehrkräfte an Vorklassen der Förderschulen nach Verwaltungsbezirken und Geschlecht im Schuljahr 2011/12	102

SONDERPÄDAGOGISCHE FÖRDERUNG AN ALLGEMEINBILDENDEN SCHULEN

1. Schülerinnen und Schüler mit festgestelltem sonderpädagogischem Förderbedarf, die am gemeinsamen Unterricht im Grundschulbereich teilnehmen, nach Verwaltungsbezirken und Behinderungsformen im Schuljahr 2011/12	103
2. Schülerinnen und Schüler mit festgestelltem sonderpädagogischem Förderbedarf, die am gemeinsamen Unterricht in der Sekundarstufe I teilnehmen, nach Verwaltungsbezirken und Behinderungsformen im Schuljahr 2011/12	104
3. Schülerinnen und Schüler mit festgestelltem sonderpädagogischem Förderbedarf, die am gemeinsamen Unterricht teilnehmen: Schulen, Klassen und Schüler nach Verwaltungsbezirken im Schuljahr 2011/12	105
4. Schülerinnen und Schüler mit festgestelltem sonderpädagogischem Förderbedarf im gemeinsamen Unterricht nach Behinderungsformen und Schulformen im Schuljahr 2011/12	106
Graphische Darstellung Schülerinnen und Schüler mit sonderpädagogischem Förderbedarf im gemeinsamen Unterricht nach Behinderungsformen im Schuljahr 2011/12	106

GRUNDSCHULEN

1. Schulen, Klassen, Schülerinnen und Schüler nach Schulamtsbezirken im Schuljahr 2011/12 — nur öffentliche Schulen —	107
2. Schulen, Klassen, Schülerinnen und Schüler nach Schulamtsbezirken im Schuljahr 2011/12	108
3. Schulanfängerinnen und Schulanfänger sowie Kinder und Lehrkräfte in Vorklassen nach Schulamtsbezirken im Schuljahr 2011/12	110
4. Deutsche und ausländische Schülerinnen und Schüler, die im Schuljahr 2011/12 die gleiche Jahrgangsstufe besuchen wie im Vorjahr, nach Schulamtsbezirken und Jahrgangsstufen	112
5. Schülerinnen und Schüler nach Schulamtsbezirken, Jahrgangsstufen und Geschlecht im Schuljahr 2011/12	113
6. Teilnehmerinnen und Teilnehmer am englischen Sprachunterricht nach Schulamtsbezirken, Jahrgangsstufen und Geschlecht im Schuljahr 2011/12	114
7. Teilnehmerinnen und Teilnehmer am französischen Sprachunterricht nach Schulamtsbezirken, Jahrgangsstufen und Geschlecht im Schuljahr 2011/12	115

HAUPTSCHULEN

1. Schulen, Klassen, Schülerinnen und Schüler nach Schulamtsbezirken im Schuljahr 2011/12	116
2. Schülerinnen und Schüler nach Schulamtsbezirken, Jahrgangsstufen und Geschlecht im Schuljahr 2011/12	118
3. Schulen, Klassen, Schülerinnen und Schüler nach Schulamtsbezirken im Schuljahr 2011/12 — nur öffentliche Schulen —	119
4. Schulentlassene am Ende des Schuljahres 2010/11 nach Schulamtsbezirken, Art des Abschlusses und Geschlecht	120

MITTELSTUFENSCHULEN

1. Schulen, Klassen, Schülerinnen und Schüler nach Schulamtsbezirken im Schuljahr 2011/12	122
2. Schülerinnen und Schüler nach Schulamtsbezirken, Jahrgangsstufen und Geschlecht im Schuljahr 2011/12	124
3. Schulen, Klassen, Schülerinnen und Schüler nach Schulamtsbezirken im Schuljahr 2011/12 — nur öffentliche Schulen —	125

FÖRDERSTUFEN

1. Schulen, Kerngruppen, Schülerinnen und Schüler in Förderstufen nach Schulamtsbezirken im Schuljahr 2011/12	126
2. Schulen, Kerngruppen, Schülerinnen und Schüler nach Schulamtsbezirken im Schuljahr 2011/12 — nur öffentliche Schulen —	127
3. Schülerinnen und Schüler nach Schulamtsbezirken, Jahrgangsstufen und Geburtsjahren im Schuljahr 2011/12	128

FÖRDERSCHULEN

1. Schulen, Klassen, Schülerinnen und Schüler an Förderschulen sowie mit anderen Schulformen verbundene Förderschulklassen nach Schulamtsbezirken im Schuljahr 2011/12	130
--	-----

	Seite
2. Schülerinnen und Schüler nach Schulamtsbezirken und Förderschulformen im Schuljahr 2011/12	132
3. Schülerinnen und Schüler nach Schulamtsbezirken, Jahrgangsstufen und Geschlecht im Schuljahr 2011/12	134
4. Schulen, Klassen, Schülerinnen und Schüler nach Schulamtsbezirken im Schuljahr 2011/12 — nur öffentliche Schulen —	136
5. Schulentlassene am Ende des Schuljahres 2010/11 nach Schulamtsbezirken, Art des Abschlusses und Geschlecht	137
6. Schulen, Klassen sowie Kinder und Lehrkräfte an Vorklassen der Förderschulen nach Schulamtsbezirken und Geschlecht im Schuljahr 2011/12	138

SONDERPÄDAGOGISCHE FÖRDERUNG AN ALLGEMEINBILDENDEN SCHULEN

1. Schülerinnen und Schüler mit festgestelltem sonderpädagogischem Förderbedarf, die am gemeinsamen Unterricht im Grundschulbereich teilnehmen, nach Schulamtsbezirken und Behinderungsformen im Schuljahr 2011/12	139
2. Schülerinnen und Schüler mit festgestelltem sonderpädagogischem Förderbedarf, die am gemeinsamen Unterricht in der Sekundarstufe I teilnehmen, nach Schulamtsbezirken und Behinderungsformen im Schuljahr 2011/12	140
3. Schülerinnen und Schüler mit festgestelltem sonderpädagogischem Förderbedarf, die am gemeinsamen Unterricht teilnehmen: Schulen, Klassen und Schüler nach Schulamtsbezirken im Schuljahr 2011/12	141

Hinweise

Der größte Teil der Tabellen dieses Berichtes weist drei Summen aus. In der Summe a) sind alle Daten der selbstständigen Grund- und Hauptschulen sowie der Grund- und Hauptschulzweige, die mit anderen Schulformen (außer Gesamtschulen) verbunden sind, aufgeführt. Nur diese Summe ist in den Tabellen nach den Merkmalen der Vospalten aufgeteilt. Eine entsprechende Darstellungsweise wurde auch für den Förderstufen- bzw. Förderschulenteil angewendet. Summe b) beinhaltet die Ergebnisse für die entsprechenden Zweige an Gesamtschulen. Die Summe c) kommt durch Addition von a) und b) zustande.

Mit Ausnahme der Tabelle 1 der Abschnitte Grundschulen, Hauptschulen und Förderschulen bzw. Tabelle 2 im Abschnitt Förderstufen sind in den Auswertungen sowohl die Daten für öffentliche Schulen als auch für Schulen in privater Trägerschaft (Privatschulen) gemeinsam dargestellt.

Die Grundstufen der Freien Waldorfschulen und der Rudolf-Steiner-Schulen (Jahrgangsstufen 1 bis 4) wurden in diesem Bericht bei den Grundschulen gezählt.

Lehrerdaten werden in dem Statistischen Bericht B I 2 und B II 2 "Lehrerinnen und Lehrer an den allgemeinbildenden und beruflichen Schulen in Hessen" veröffentlicht.

Die Ergebnisse der Landesschulstatistik werden für die anderen Schulformen des allgemeinen Schulwesens unter der Kennziffer B I 1 – j /2010 in folgenden Statistischen Berichten nachgewiesen:

- a) Realschulen (Teil 2)
- b) Gymnasien und Schulen für Erwachsene (Teil 3)
- c) Gesamtschulen (Teil 4)

Die Schülerinnen und Schüler werden nach dem Schulstandort und nicht nach der Wohngemeinde nachgewiesen.

Begriffliche Erläuterungen (Alphabetische Ordnung)

Abgangszeugnis: Schülerinnen und Schüler, die ihre Vollzeitschulpflicht erfüllt, aber das Ziel der Hauptschule oder einer Förderschule nicht erreicht haben, erhalten ein Abgangszeugnis. Sie können die Jahrgangsstufe 9 wiederholen, um ein Abschlusszeugnis zu erwerben.

Abschlusszeugnis: Schülerinnen und Schüler, die die Hauptschule oder Förderschule unter Teilnahme an einer landesweit einheitlichen Prüfung erfolgreich abgeschlossen haben, erhalten ein "Abschlusszeugnis" des Hauptschulabschlusses oder des Qualifizierenden Hauptschulabschlusses. Schülerinnen und Schüler, die ein freiwilliges 10. Hauptschuljahr unter Teilnahme an einer entsprechenden landesweit einheitlichen Prüfung erfolgreich abschlossen haben, erhalten ein "Abschlusszeugnis" über den Mittleren Abschluss (Realschulabschluss).

Eingangsstufe: In Eingangsstufen können Kinder, die bis zum 30. Juni das fünfte Lebensjahr vollenden, aufgenommen und innerhalb von zwei Schuljahren kontinuierlich an die unterrichtlichen Lern- und Arbeitsformen der Grundschule herangeführt werden. Die Eingangsstufe ist Bestandteil der Grundschule; sie ersetzt die Jahrgangsstufe 1. Bestehende Eingangsstufen können fortgeführt, neue aber nicht eingerichtet werden.

Förderstufe: Die Förderstufe bildet eine pädagogische Einheit. Sie kann schulformübergreifende Organisationsform der Jahrgangsstufen 5 und 6 der verbundenen Haupt- und Realschule und der schulformbezogenen (kooperativen) Gesamtschule oder organisatorischer Bestandteil der Grundschule sein.

Sie dient der Orientierung und Überprüfung der Wahlentscheidung und hat die Aufgabe, die Schülerinnen und Schüler auf den Übergang in die Hauptschule, die Realschule, das Gymnasium oder die Gesamtschule vorzubereiten.

Der Unterricht in der Förderstufe wird in gemeinsamen Kerngruppen im Klassenverband und frühestens ab dem 2. Halbjahr der Jahrgangsstufe 5 in den Fächern Mathematik, 1. Fremdsprache und gegebenenfalls Deutsch in nach Leistung, Begabung und Neigung differenzierten Kursgruppen auf zwei oder, wenn auf den unmittelbaren Übergang in die Jahrgangsstufe 7 des gymnasialen Bildungsganges vorbereitet wird, auf drei Anspruchsebenen erteilt. In diesem Fall ist die zweite Fremdsprache bereits in der Jahrgangsstufe 6 anzubieten. Im Kernunterricht sollen durch Differenzierung die individuellen Fähigkeiten und Begabungen der Schülerinnen und Schüler gefördert und durch das gemeinsame Lernen soziale Lernprozesse entwickelt werden.

Grundschule: In der Grundschule werden Schülerinnen und Schüler der ersten bis vierten Jahrgangsstufe unterrichtet. Sie vermittelt Grundkenntnisse und Grundfertigkeiten in allen wesentlichen Kulturbereichen und bereitet auf das Lernen in den weiterführenden Bildungsgängen vor. Der Bildungs- und Erziehungsauftrag der Grundschule ist auf die bestmögliche Entfaltung der Persönlichkeit der Schülerinnen und Schüler gerichtet und schließt die Sorge um ihr physisches und psychisches Wohl mit ein. Die Jahrgangsstufen 1 und 2 der Grundschule sind eine pädagogische Einheit. In den Jahrgangsstufen 3 und 4 wird die begonnene inhaltliche und pädagogische Arbeit altersadäquat fortgesetzt. Zugleich erfolgt eine Hinführung auf den Übergang in die weiterführenden Bildungsgänge.

Hauptschule: Die Hauptschule ist eine der weiterführenden Schulformen nach der 4. Grundschulklasse oder nach der Klasse 6 der Förderstufe.

Auf Beschluss der Schulkonferenz und mit Zustimmung des Schulträgers und des Staatlichen Schulamtes kann ein 10. freiwilliges Hauptschuljahr eingerichtet werden.

Die Hauptschule vermittelt Allgemeinbildung und fördert die Schülerinnen und Schüler entsprechend ihren Leistungen und Neigungen. Sie bereitet auf die Berufs- und Arbeitswelt vor und hilft den Schülerinnen und Schülern, die für ihr Erwachsenenleben nötigen Kenntnisse und Fertigkeiten zu erwerben.

Dabei baut die Hauptschule auf den in der Grundschule erarbeiteten Inhalten und Lerntechniken auf. Sie verwendet altersgerechte Methoden und führt die Schülerinnen und Schüler zu eigenverantwortlichem Lernen. Gelernt werden meistens ausgehend von praktischen Fragestellungen und oft in Unterrichtseinheiten und Projekten, die Inhalte verschiedener Schulfächer vereinen.

Eine Abschlussprüfung am Ende der Jahrgangsstufe 9 führt zum Hauptschulabschluss oder zum qualifizierenden Hauptschulabschluss. Die Prüfung besteht aus einer Projektprüfung und je einer landesweit einheitlichen schriftlichen Arbeit in den Fächern Deutsch und Mathematik. Die Prüfung zum qualifizierenden Hauptschulabschluss umfasst zusätzlich eine schriftliche Arbeit im Fach Englisch.

Schülerinnen und Schüler, die ein zehntes Hauptschuljahr besuchen, können bei gutem Leistungsstand nach Zulassung durch die Klassenkonferenz den Realschulabschluss (mittlerer Abschluss) erwerben.

Im Rahmen der Fördermaßnahme „SchuB“ („Lernen und Arbeiten in Schule und Betrieb“), können Schülerinnen und Schüler, bei denen frühzeitig erkennbar ist, dass sie in der Regelklasse keinen Hauptschulabschluss erreichen werden, in Klassen mit erhöhtem Praxisbezug unterrichtet werden. Die Klassen werden jeweils schulübergreifend für die 8. und 9. Jahrgangsstufe eingerichtet. Gelernt und gearbeitet wird sowohl in der Schule als auch an zwei Tagen in der Woche im Betrieb.

Herkunftssprachlicher Unterricht, der für Schülerinnen und Schüler ausländischer Herkunft (ehemalige Anwerbeländer) in Verantwortung des Landes Hessen angeboten wird, richtet sich nach der Verordnung über die Stundentafeln für die Grundschule, die Schule für Lernhilfe, für die Schuljahrgänge 5 bis 10 der Hauptschule, der Realschule, des Gymnasiums, für die Förderstufe, für die schulformbezogene (kooperative) Gesamtschule sowie für die schulformübergreifende (integrierte) Gesamtschule vom 20. Dezember 2006 (Abl. 1/2007, S. 4).

Voraussetzung für die Einrichtung solcher Kurse ist eine Mindestgruppengröße von pro Kurs von 10 Schülerinnen und Schülern gleicher Sprachzugehörigkeit. Herkunftssprachlicher Unterricht in Verantwortung des Landes Hessen ist Wahlunterricht und umfasst in den Jahrgangsstufen 1 und 2 eine bis zwei Wochenstunden, in den Jahrgangsstufen 3 und 4 zwei bis drei Wochenstunden und in den Jahrgangsstufen 5 und 6 drei bis vier Wochenstunden. In den Jahrgangsstufen 7 bis 10 kann der Unterricht als Wahlunterricht bzw. als zweite Fremdsprache angeboten werden. Näheres regelt die o. g. Verordnung.

Die **Mittelstufenschule** mit gemeinsamen Eingangsklassen sowie abschlussbezogenen Bildungsgängen wird dazu beitragen, das Angebot an Schulen, die zum Hauptschulabschluss und mittleren Abschluss führen, zielgerichtet zu gestalten.

Der mittlere Abschluss und der Hauptschulabschluss können dann in den Mittelstufenschulen sowie in den kooperativen und in den integrierten Gesamtschulen erreicht werden.

Die Mittelstufenschule versteht sich als ein Angebot, für das sich Schulen entscheiden können, um sich den veränderten Anforderungen zu stellen.

Berufsorientierung und Förderung der Ausbildungsreife sind integrale Bestandteile des gesamten Unterrichts der Mittelstufenschule.

Individuelle Förderung in kleineren Lerngruppen, praxis- und handlungsorientierter Unterricht auf Basis einer veränderten Stundentafel sowie die Einbindung der beruflichen Bildung sind kennzeichnende Elemente der pädagogischen Arbeit.

Nachträgliche Versetzung: Hauptschüler/innen, Realschüler/innen und Gymnasiasten bzw. Gymnasiastinnen der Jahrgangsstufen 7 bis 10, die aufgrund schlechter als ausreichend bewerteter Leistungen in einem Fach oder Lernbereich nicht versetzt wurden, können sich in der letzten Ferienwoche einer Nachprüfung in diesem Fach oder Lernbereich unterziehen. Wird eine Schülerin oder ein Schüler aufgrund schlechter als ausreichend bewerteter Leistungen in zwei Fächern oder Lernbereichen nicht versetzt, so kann die Versetzungskonferenz entscheiden, ob die Versetzung bei mangelhaften Leistungen in nur einem der beiden Fächer oder Lernbereichen möglich gewesen wäre. Bei positiver Entscheidung kann sich die Schülerin/der Schüler ebenfalls in der letzten Ferienwoche einer Nachprüfung in einem der beiden Fächer unterziehen. Die Versetzungskonferenz entscheidet, in welchem Fach die Nachprüfung stattfinden soll. Besteht die Schülerin oder der Schüler die Nachprüfung, ist die Versetzung auszusprechen. Eine Änderung von Zeugnisnoten erfolgt nicht.

Diese Nachversetzungsbestimmungen sind in der Verordnung zur Gestaltung des Schulverhältnisses vom 21. Juli 2000 (ABl. S. 602) enthalten.

Sonderpädagogische Förderung: Nach § 49 des Hessischen Schulgesetzes haben Kinder und Jugendliche, die zur Gewährleistung ihrer körperlichen, sozialen und emotionalen sowie kognitiven Entwicklung in der Schule sonderpädagogischer Hilfen bedürfen, einen Anspruch auf sonderpädagogische Förderung.

Diesen sich aus diesem Anspruch ergebenden sonderpädagogischen Förderbedarf erfüllen die Förderschulen in ihren verschiedenen Formen oder die allgemeinen Schulen, an denen eine angemessene personelle, räumliche und sächliche Ausstattung vorhanden ist oder geschaffen werden kann.

Nach § 51 des Hessischen Schulgesetzes können Schülerinnen und Schüler mit sonderpädagogischem Förderbedarf auch im gemeinsamen Unterricht mit Schülerinnen und Schülern ohne diesen Förderbedarf gefördert werden. Dabei arbeitet die allgemeine Schule mit der Förderschule eng zusammen.

In Hessen gibt es neun verschiedene Förderschulformen.

A. Formen mit einer der allgemeinen Schule entsprechenden Zielsetzung:
Schule für

Blinde,
Sehbehinderte,
Hörgeschädigte,
Körperbehinderte,
Kranke,
Erziehungshilfe
und die Sprachheilschule.

B. Formen mit einer von der allgemeinen Schule abweichenden Zielsetzung:
Schule für

Lernhilfe,
Praktisch Bildbare.

Es gibt selbstständige Förderschulen und Förderschulen, die mit anderen Schulen organisatorisch verbunden sind.

Das Lehramt an Förderschulen kann nach § 14 des Artikels 1 des Dritten Gesetzes zur Qualitätssicherung in hessischen Schulen (Hessisches Lehrerbildungsgesetz) vom 29. November 2004 (GVBL. I S. 330) geändert durch Gesetz vom 14. Juli 2009 (GVBl. I. S. 263), durch ein grundständiges Studium mit anschließendem Vorbereitungsdienst in zwei Staatsprüfungen erworben werden. Außerdem kann das Lehramt an Förderschulen von Lehrerinnen und Lehrern, die bereits ein anderes Lehramt besitzen, durch ein zusätzliches zweijähriges Studium an einer wissenschaftlichen Hochschule erworben werden, das mit einer besonderen Staatsprüfung abgeschlossen wird.

Im Tabellenteil sind die den Grund- oder Hauptschulen angegliederten Förderschulen ausschließlich in dem Teil "Förderschulen" nachgewiesen.

Schule für Blinde: In der Schule für Blinde werden Schülerinnen und Schüler gefördert, die über kein Sehvermögen verfügen oder darin so stark beeinträchtigt sind, dass sie sich auch nach optischer Korrektur in ihren Lebensbezügen wie Blinde verhalten.

Schule für Sehbehinderte: In der Schule für Sehbehinderte werden Schülerinnen und Schüler gefördert, deren Sehvermögen in der Regel auf ein Drittel bis ein Zwanzigstel der Norm reduziert ist und die aus diesem Grund besonderer Hilfen bedürfen.

Schule für Hörgeschädigte: Die Schule für Hörgeschädigte hat die Aufgabe, Schülerinnen und Schüler zu fördern, deren Lernmöglichkeit und Sprachentwicklung wegen anhaltender Herabsetzung ihrer Hörfähigkeit beeinträchtigt sind. In diese Schule werden auch Kinder aufgenommen, die aufgrund einer zentralen Sprach-Wahrnehmungsstörung die Sprache nicht auf natürlichem Wege erlernen können.

Schule für Körperbehinderte: In der Schule für Körperbehinderte werden Schülerinnen und Schüler gefördert, die wegen erheblicher Beeinträchtigungen der Bewegungsfähigkeit und wegen organischer Schäden sonderpädagogischer Maßnahmen bedürfen.

Schule für Kranke: Sie wird mit Zustimmung der behandelnden Ärzte in der Regel von Schülerinnen und Schülern besucht, die in ein Krankenhaus oder eine ähnliche Einrichtung aufgenommen werden und daher voraussichtlich länger als sechs Wochen am Besuch ihrer allgemeinen Schule gehindert sind.

Schule für Erziehungshilfe: In der Schule für Erziehungshilfe werden Schülerinnen und Schüler gefördert, die aufgrund psychischer Erkrankung oder einer Einschränkung ihrer Fähigkeiten zu sozial angemessenem Verhalten auch durch unterrichtliche und erzieherische Maßnahmen in der allgemeinen Schule oder durch ambulante Hilfen nicht in dem Maße unterstützt werden können, dass eine Beeinträchtigung oder Gefährdung der eigenen Person oder der Mitschülerinnen und Mitschüler vermieden werden kann.

Sprachheilschule: Sie hat die Aufgabe, den Unterricht auf sprachheilpädagogischer Grundlage so zu gestalten, dass schweren Sprachbeeinträchtigungen und ihren Auswirkungen, die durch vorbeugende Maßnahmen in der allgemeinen Schule nicht zu beheben sind, begegnet werden kann.

Schule für Lernhilfe: Aufgabe der Schule für Lernhilfe ist es, die Kinder und Jugendlichen zu fördern, die aufgrund einer erheblichen und lang andauernden Lernbeeinträchtigung sonderpädagogischer Förderung bedürfen, und sie zum Abschluss der Schule für Lernhilfe zu führen, soweit nicht der Übergang in eine allgemeine Schule möglich ist.

Schule für Praktisch Bildbare: Sie hat die Aufgabe, geistig behinderte Kinder und Jugendliche zu befähigen, sich als Person zu verwirklichen, Umwelt zu erleben, sich in sozialen Bezügen zu orientieren, bei ihrer Gestaltung mitzuwirken und zur eigenen Existenzsicherung beitragen zu können.

Vollzeitschulpflicht/verlängerte Vollzeitschulpflicht: Nach dem Hessischen Schulgesetz beginnt für alle Kinder, die bis zum 30. Juni das sechste Lebensjahr vollendet haben, die Vollzeitschulpflicht am 1. August. Sie sind im September/Oktobre vor Schuljahresbeginn zum Schulbesuch anzumelden. Dabei werden die deutschen Sprachkenntnisse festgestellt.

Kinder, die nach dem 30. Juni das sechste Lebensjahr vollenden, können auf Antrag der Eltern in die Schule aufgenommen werden. Die Entscheidung trifft die Schulleiterin/der Schulleiter unter Berücksichtigung des schulärztlichen Gutachtens. Die Schulpflicht beginnt mit der Einschulung.

Bei Kindern, die nach dem 31. Dezember das sechste Lebensjahr vollenden, kann die Aufnahme vom Ergebnis einer zusätzlichen Überprüfung durch den Schulpsychologischen Dienst abhängig gemacht werden.

Schulpflichtige Kinder, die nicht über die für den Schulbesuch erforderlichen deutschen Sprachkenntnisse verfügen, können von der Schulleiterin/dem Schulleiter für ein Jahr von der Teilnahme am Unterricht zurückgestellt werden. Die Zurückstellung kann unter dem Vorbehalt erfolgen, dass der Erwerb hinreichender Deutschkenntnisse bis zur Aufnahme des Unterrichts in der Jahrgangsstufe 1 nachgewiesen wird. Hierfür kann der Besuch eines schulischen Sprachkurses angeordnet werden (HSchG § 58).

Die Vollzeitschulpflicht beginnt mit dem vierjährigen Besuch der Grundschule und endet spätestens mit dem erfolgreichen Besuch der Jahrgangsstufe 9 einer Mittelstufenschule. Für Jugendliche, die nach der Erfüllung der Vollzeitschulpflicht weder eine weiterführende Schule besuchen noch in ein Ausbildungsverhältnis im Sinne des Berufsbildungsgesetzes oder in eine Maßnahme der Bundesanstalt für Arbeit von einjähriger Dauer eintreten, wird die Vollzeitschulpflicht um ein Jahr verlängert. Die Vollzeitschulpflicht kann auch durch den Besuch einer Ersatzschule erfüllt werden.

Die verlängerte Vollzeitschulpflicht kann durch den Besuch einer Schule im Bereich der Mittelstufe (Sekundarstufe I), einer beruflichen Vollzeitschule oder einer Maßnahme der Bundesanstalt für Arbeit erfüllt werden.

Vorklassen: In Vorklassen können Kinder aufgenommen werden, die bei Beginn der Schulpflicht körperlich, geistig oder seelisch noch nicht so weit entwickelt sind, um am Unterricht mit Erfolg teilnehmen zu können, und deshalb nach § 58 Abs. 3 Hessisches Schulgesetz zurückgestellt worden sind. Vorklassen sind Bestandteil der Grundschulen oder der Förderschulen; sie sind einzurichten, wenn ein öffentlicher Bedarf besteht.

Der Besuch einer Vorklasse kann anstelle des Besuchs eines verpflichtenden Sprachkurses angeordnet werden, wenn Kinder aufgrund von nicht hinreichenden deutschen Sprachkenntnissen zurückgestellt wurden und dadurch eine angemessene Förderung zu erwarten ist (§ 10 Abs 2 der VO zum Schulbesuch von Schülerinnen und Schülern nichtdeutscher Herkunftssprache).

Zurückgestellte Kinder: Schulpflichtige Kinder, die noch nicht den für den Schulbesuch erforderlichen körperlichen, geistigen und seelischen Entwicklungsstand haben, können auf Antrag der Eltern oder nach deren Anhörung unter Beteiligung des schulärztlichen und schulpsychologischen Dienstes von der Schulleiterin oder dem Schulleiter für ein Jahr von der Teilnahme am Unterricht der Grundschule oder der Förderschule zurückgestellt werden. Mit Zustimmung der Eltern können diese Kinder Vorklassen besuchen. Die Entscheidung trifft die Schulleiterin oder der Schulleiter.

Schülerinnen und Schüler an allgemeinbildenden Schulen
nach Schulformen im Schuljahr 2011/12

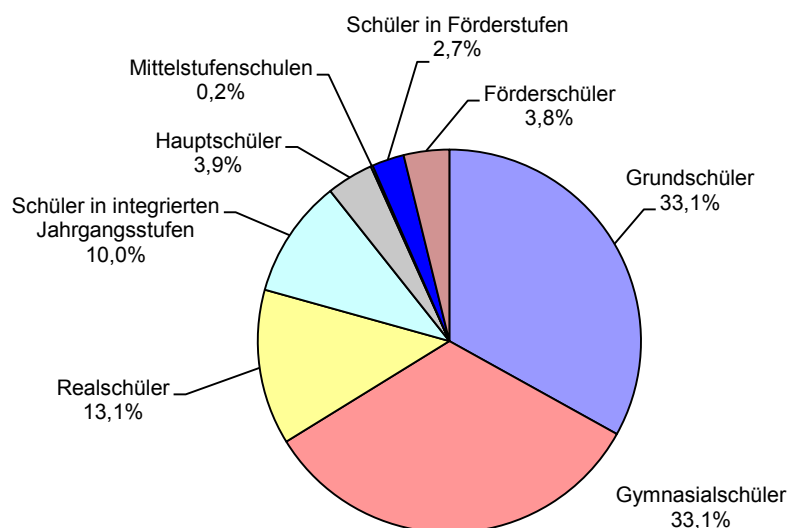

Zeitreihe

Schuljahr	Anzahl der		Grundschüler/innen			darunter an Gesamtschulen		
	Schulen in denen Grundschüler/ innen unterrichtet werden	Klassen	insgesamt	darunter		insgesamt	darunter	
				weiblich	Ausländer		weiblich	Ausländer
1975/76	.	.	339 605	166 097	22 364	5 188	2 547	259
1976/77	1 283	11 587	323 918	158 212	22 901	4 834	2 364	245
1977/78	1 261	11 146	305 542	149 163	23 744	3 920	1 910	198
1978/79	1 243	10 683	283 807	138 880	25 402	3 966	1 884	270
1979/80	1 225	10 133	260 589	127 049	27 764	2 434	1 173	284
1980/81	1 208	9 700	243 302	119 058	31 372	2 137	1 012	268
1981/82	1 198	9 333	228 341	111 101	33 143	2 108	999	248
1982/83	1 188	8 977	215 891	105 267	32 648	1 963	935	233
1983/84	1 181	8 864	210 330	102 795	31 275	2 053	967	230
1984/85	1 172	8 857	207 436	101 444	29 664	2 082	1 004	214
1985/86	1 171	8 873	205 096	100 412	28 780	2 063	990	209
1986/87	1 174	9 319	206 490	100 993	29 301	2 094	993	211
1987/88	1 174	9 633	209 111	102 371	30 092	2 149	1 039	213
1988/89	1 177	9 960	214 955	105 037	31 549	2 825	1 374	277
1989/90	1 176	10 316	221 317	108 324	32 406	3 061	1 460	292
1990/91	1 176	10 485	227 320	111 087	32 712	3 266	1 536	308
1991/92	1 175	10 663	229 498	111 917	33 515	3 524	1 666	367
1992/93	1 175	10 792	231 682	113 165	34 933	3 591	1 705	387
1993/94	1 179	11 052	236 889	115 590	37 458	3 723	1 781	403
1994/95	1 180	11 297	244 647	119 533	39 628	3 713	1 801	380
1995/96	1 186	11 547	253 123	123 627	42 392	3 809	1 879	426
1996/97	1 189	11 780	259 985	127 104	45 009	4 541	2 230	608
1997/98	1 191	11 983	264 846	129 489	45 861	5 309	2 616	751
1998/99	1 198	11 996	264 558	129 538	45 047	5 454	2 646	773
1999/2000	1 204	11 999	262 303	128 711	44 625	5 423	2 609	846
2000/01	1 205	11 854	258 151	126 742	43 381	5 179	2 553	821
2001/02	1 205	11 714	251 930	123 941	41 876	5 008	2 446	753
2002/03	1 207	11 727	248 584	121 824	39 908	4 725	2 312	700
2003/04	1 209	11 696	248 957	121 976	38 463	4 886	2 402	659
2004/05	1 210	11 600	247 835	121 510	37 069	4 784	2 362	641
2005/06	1 210	11 513	246 578	121 012	35 772	5 018	2 459	693
2006/07	1 215	11 387	242 464	118 861	33 599	5 215	2 574	676
2007/08	1 212	11 123	232 436	113 871	29 196	4 731	2 381	539
2008/09	1 216	10 935	226 844	111 010	23 635	4 579	2 283	413
2009/10	1 218	10 942	221 613	108 577	19 425	5 161	2 583	346
2010/11	1 219	10 909	216 470	105 998	16 515	5 152	2 585	341
2011/12	1 208	10 935	214 513	105 061	15 574	5 348	2 654	383

Deutsche und ausländische Grundschülerinnen und Grundschüler im Schuljahr 2011/12

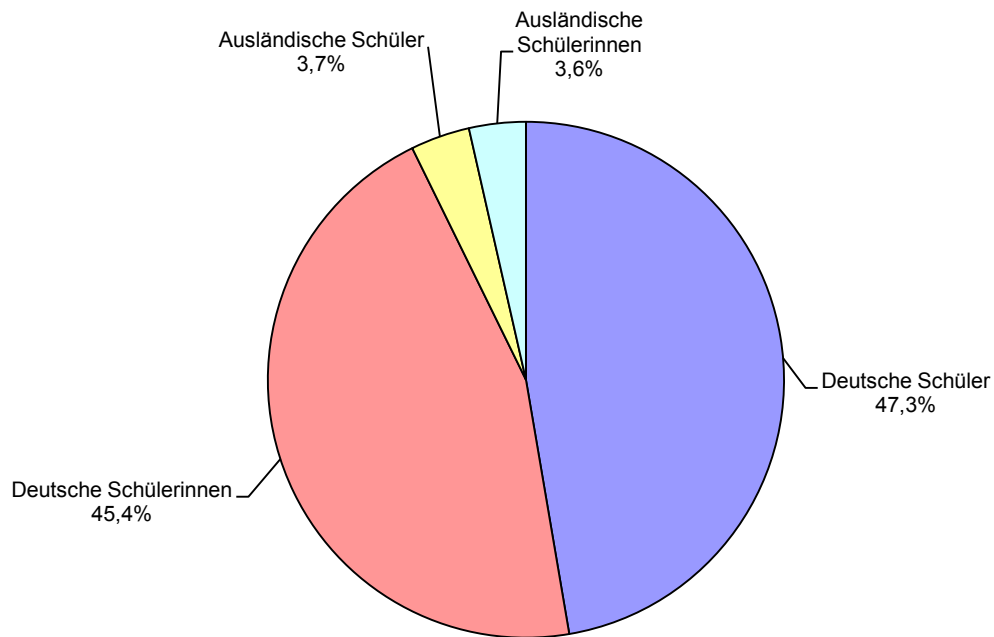

Grundschülerinnen und Grundschüler seit 1985

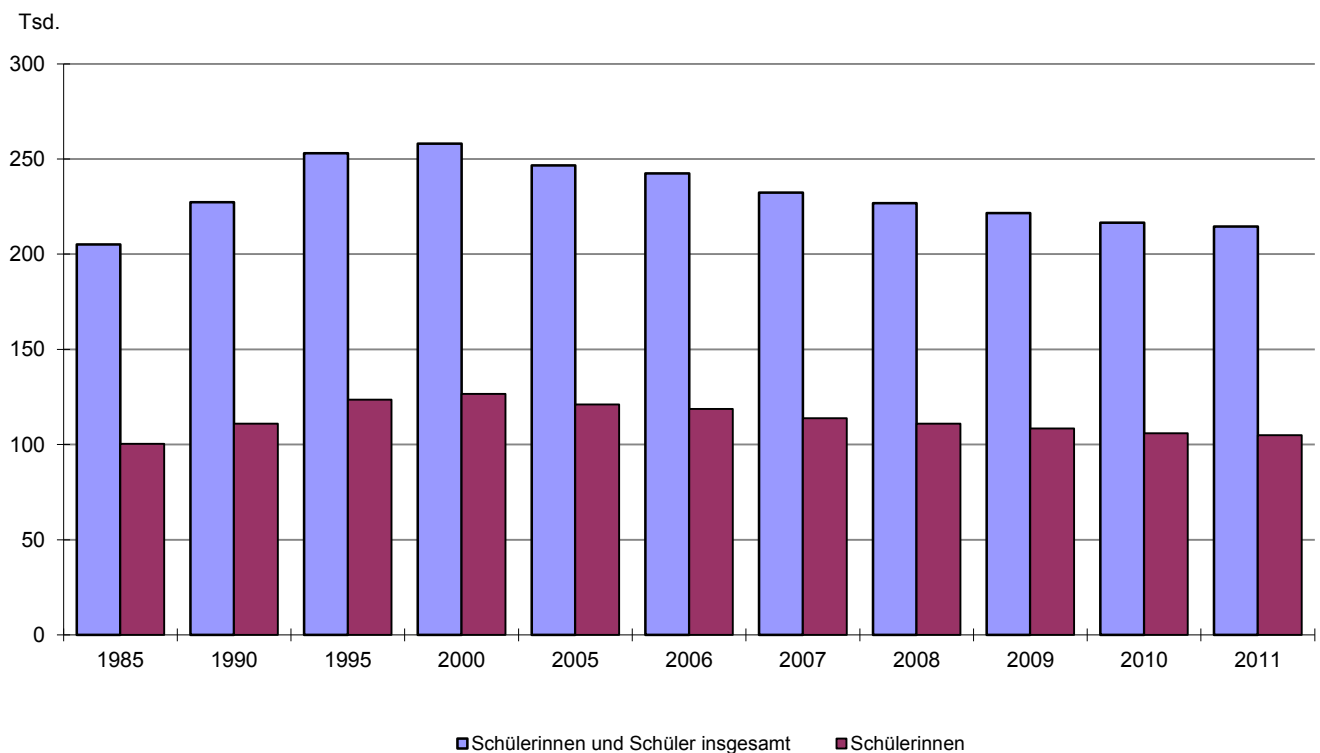

1. Schulen, Klassen, Schülerinnen und Schüler nach Verwaltungsbezirken im Schuljahr 2011/12
— nur öffentliche Schulen —

Kreisfreie Stadt (St.) Landkreis	Schulen	Klassen	Grundschüler/innen			darunter an Gesamtschulen		
			insgesamt	darunter		insgesamt	darunter	
				weiblich	Ausländer		weiblich	Ausländer
Darmstadt, Wissenschaftsst.	18	229	4 745	2 365	460	227	120	59
Frankfurt am Main, St.	76	984	20 348	10 033	3 296	304	156	43
Offenbach am Main, St.	14	204	4 463	2 232	938	—	—	—
Wiesbaden, Landeshauptst.	36	439	9 229	4 501	936	—	—	—
Bergstraße	48	460	8 979	4 364	502	—	—	—
Darmstadt-Dieburg	54	517	10 240	5 032	697	355	186	79
Groß-Gerau	38	450	9 296	4 531	1 137	—	—	—
Hochtaunuskreis	38	411	8 466	4 158	584	—	—	—
Main-Kinzig-Kreis	90	700	13 848	6 826	929	226	115	18
Main-Taunus-Kreis	36	419	8 551	4 143	620	—	—	—
Odenwaldkreis	24	174	3 293	1 605	158	—	—	—
Offenbach	49	592	12 124	5 815	1 027	—	—	—
Rheingau-Taunus-Kreis	31	310	6 327	3 086	342	541	254	38
Wetteraukreis	58	544	10 615	5 229	464	159	76	12
Reg.-Bez. D a r m s t a d t	610	6 433	130 524	63 920	12 090	1 812	907	249
Gießen	53	423	8 050	3 970	304	135	70	1
Lahn-Dill-Kreis	67	525	9 289	4 512	409	178	84	3
Limburg-Weilburg	37	352	6 415	3 104	415	762	398	15
Marburg-Biedenkopf	65	464	8 307	4 036	283	499	245	34
Vogelsbergkreis	22	188	3 483	1 719	80	140	82	3
Reg.-Bez. G i e ß e n	244	1 952	35 544	17 341	1 491	1 714	879	56
Kassel, documenta-Stadt	27	295	5 993	2 974	591	239	120	1
Fulda	64	442	8 161	3 982	239	—	—	—
Hersfeld-Rotenburg	29	220	4 026	1 998	108	—	—	—
Kassel	51	413	7 832	3 900	175	129	61	3
Schwalm-Eder-Kreis	47	337	6 318	3 063	165	221	107	3
Waldeck-Frankenberg	46	306	5 687	2 809	140	114	51	—
Werra-Meißner-Kreis	22	175	3 242	1 585	63	—	—	—
Reg.-Bez. K a s s e l	286	2 188	41 259	20 311	1 481	703	339	7
Land H e s s e n	1 140	10 573	207 327	101 572	15 062	4 229	2 125	312

Grundschulen

2. Schulen, Klassen, Schülerinnen und Schüler

Lfd. Nr.	Kreisfreie Stadt (St.) Landkreis	Schulen, an denen Grundschüler/innen unterrichtet werden			Grundschulklassen		
		insgesamt	davon sind		insgesamt	davon an	
			Grund- schulen	Gesamt- schulen		Grund- schulen	Gesamt- schulen
1	Darmstadt, Wissenschaftsst.	24	21	3	249	234	15
2	Frankfurt am Main, St.	91	86	5	1 116	1 084	32
3	Offenbach am Main, St.	16	16	—	211	211	—
4	Wiesbaden, Landeshauptst.	42	40	2	482	475	7
5	Bergstraße	50	49	1	464	463	1
6	Darmstadt-Dieburg	54	53	1	517	499	18
7	Groß-Gerau	38	38	—	450	450	—
8	Hochtaunuskreis	43	43	—	434	434	—
9	Main-Kinzig-Kreis	93	92	1	715	704	11
10	Main-Taunus-Kreis	39	38	1	430	427	3
11	Odenwaldkreis	25	25	—	177	177	—
12	Offenbach	53	52	1	606	601	5
13	Rheingau-Taunus-Kreis	34	30	4	319	286	33
14	Wetteraukreis	61	60	1	556	548	8
15	Reg.-Bez. D a r m s t a d t	663	643	20	6 726	6 593	133
16	Gießen	56	54	2	444	425	19
17	Lahn-Dill-Kreis	69	68	1	532	522	10
18	Limburg-Weilburg	37	35	2	352	312	40
19	Marburg-Biedenkopf	68	66	2	470	445	25
20	Vogelsbergkreis	22	21	1	188	180	8
21	Reg.-Bez. G i e ß e n	252	244	8	1 986	1 884	102
22	Kassel, documenta-Stadt	31	30	1	317	305	12
23	Fulda	66	65	1	451	447	4
24	Hersfeld-Rotenburg	29	29	—	220	220	—
25	Kassel	51	50	1	413	405	8
26	Schwalm-Eder-Kreis	47	46	1	337	326	11
27	Waldeck-Frankenberg	46	45	1	306	299	7
28	Werra-Meißner-Kreis	23	23	—	179	179	—
29	Reg.-Bez. K a s s e l	293	288	5	2 223	2 181	42
30	Land H e s s e n	1 208	1 175	33	10 935	10 658	277

1) Einschl. Grundschülerinnen und Grundschüler an privaten Gesamtschulen.

nach Verwaltungsbezirken im Schuljahr 2011/12

Grundschüler/innen									Von den Grund- schülern waren an privaten Schulen ¹⁾	Lfd. Nr.
insgesamt	darunter		an Grundschulen			an Gesamtschulen				
	weiblich	Ausländer	insgesamt	darunter		insgesamt	darunter			
				weiblich	Ausländer		weiblich	Ausländer		
5 166	2 572	469	4 829	2 398	408	337	174	61	421	1
22 842	11 301	3 670	22 276	11 011	3 565	566	290	105	2 494	2
4 564	2 272	939	4 564	2 272	939	—	—	—	101	3
10 137	4 963	963	9 997	4 896	959	140	67	4	908	4
9 033	4 381	518	9 018	4 374	518	15	7	—	54	5
10 240	5 032	697	9 885	4 846	618	355	186	79	—	6
9 296	4 531	1 137	9 296	4 531	1 137	—	—	—	—	7
8 935	4 375	624	8 935	4 375	624	—	—	—	469	8
14 157	6 980	931	13 931	6 865	913	226	115	18	309	9
8 799	4 258	631	8 720	4 223	630	79	35	1	248	10
3 329	1 621	158	3 329	1 621	158	—	—	—	36	11
12 385	5 936	1 030	12 345	5 921	1 030	40	15	—	261	12
6 473	3 156	342	5 814	2 845	304	659	311	38	146	13
10 898	5 347	466	10 739	5 271	454	159	76	12	283	14
136 254	66 725	12 575	133 678	65 449	12 257	2 576	1 276	318	5 730	15
8 530	4 190	309	8 166	4 021	307	364	169	2	480	16
9 351	4 533	412	9 173	4 449	409	178	84	3	62	17
6 415	3 104	415	5 653	2 706	400	762	398	15	—	18
8 495	4 125	284	7 996	3 880	250	499	245	34	188	19
3 483	1 719	80	3 343	1 637	77	140	82	3	—	20
36 274	17 671	1 500	34 331	16 693	1 443	1 943	978	57	730	21
6 447	3 203	601	6 208	3 083	600	239	120	1	454	22
8 379	4 085	247	8 253	4 024	246	126	61	1	218	23
4 026	1 998	108	4 026	1 998	108	—	—	—	—	24
7 832	3 900	175	7 703	3 839	172	129	61	3	—	25
6 318	3 063	165	6 097	2 956	162	221	107	3	—	26
5 687	2 809	140	5 573	2 758	140	114	51	—	—	27
3 296	1 607	63	3 296	1 607	63	—	—	—	54	28
41 985	20 665	1 499	41 156	20 265	1 491	829	400	8	726	29
214 513	105 061	15 574	209 165	102 407	15 191	5 348	2 654	383	7 186	30

Grundschulen

3. Schulanfängerinnen und Schulanfänger sowie Kinder und Lehrkräfte

Lfd. Nr	Kreisfreie Stadt (St.) Landkreis	Schulanfänger/innen des Schuljahres 2011/12			davon	
					vorzeitige Einschulungen	
		insgesamt	darunter		Kinder der Eingangsstufen	Kannkinder
			weiblich	Ausländer		
1	Darmstadt, Wissenschaftsst.	1 172	580	72	120	104
2	Frankfurt am Main, St.	5 912	2 921	817	343	526
3	Offenbach am Main, St.	1 114	567	185	40	78
4	Wiesbaden, Landeshauptst.	2 492	1 195	218	254	230
5	Bergstraße	2 197	1 068	110	—	147
6	Darmstadt-Dieburg	2 363	1 160	121	—	201
7	Groß-Gerau	2 321	1 165	239	101	151
8	Hochtaunuskreis	2 136	1 025	131	381	184
9	Main-Kinzig-Kreis	3 273	1 648	183	—	195
10	Main-Taunus-Kreis	2 174	1 045	128	98	236
11	Odenwaldkreis	760	374	31	49	37
12	Offenbach	3 085	1 534	189	63	202
13	Rheingau-Taunus-Kreis	1 360	671	60	—	152
14	Wetteraukreis	2 588	1 251	92	95	161
15	Reg.-Bez. D a r m s t a d t	32 947	16 204	2 576	1 544	2 604
16	Gießen	1 972	975	63	21	151
17	Lahn-Dill-Kreis	2 146	1 043	73	190	150
18	Limburg-Weilburg	1 278	622	85	—	64
19	Marburg-Biedenkopf	1 925	955	41	71	129
20	Vogelsbergkreis	784	391	17	53	26
21	Reg.-Bez. G i e ß e n	8 105	3 986	279	335	520
22	Kassel, documenta-Stadt	1 563	786	123	100	102
23	Fulda	1 982	965	57	28	75
24	Hersfeld-Rotenburg	1 009	522	21	—	45
25	Kassel	1 770	862	33	114	102
26	Schwalm-Eder-Kreis	1 426	704	24	121	84
27	Waldeck-Frankenberg	1 259	600	30	—	57
28	Werra-Meißner-Kreis	787	377	11	—	40
29	Reg.-Bez. K a s s e l	9 796	4 816	299	363	505
	a	50 848	25 006	3 154	2 242	3 629
30	Land H e s s e n	b	1 338	647	100	137
	c	52 186	25 653	3 254	2 379	3 723

a) = Summe der Schülerinnen und Schüler an Grundschulen.— b) = Summe der Grundschülerinnen und Grundschüler an Gesamtschulen. — c) = Summe a + b.

in Vorklassen nach Verwaltungsbezirken im Schuljahr 2011/12

waren		Vorklassen an Grundschulen sowie Kinder und hauptamtliche Lehrkräfte in Vorklassen							Lfd. Nr
Schüler/innen, die im Herbst 2011 schulpflichtig waren und eingeschult wurden	Schüler/innen, die im Herbst 2010 schulpflichtig waren und im Herbst 2011 eingeschult wurden	Schulen	Vor-klassen	Kinder			Hauptamtliche Lehrkräfte		
				insgesamt	darunter		insgesamt	weiblich	
					weiblich	Ausländer			
870	78	5	5	82	30	9	5	5	1
4 569	474	30	33	427	159	123	41	39	2
865	131	9	9	130	47	46	9	7	3
1 818	190	14	14	171	62	24	19	18	4
1 903	147	7	7	91	38	14	9	8	5
1 986	176	8	8	91	23	17	9	9	6
1 884	185	12	12	164	65	29	16	13	7
1 436	135	6	6	92	39	14	8	8	8
2 755	323	21	24	296	106	51	30	28	9
1 715	125	5	5	66	17	14	6	6	10
631	43	5	5	59	24	9	6	6	11
2 596	224	16	16	193	75	41	22	20	12
1 150	58	1	1	11	4	1	2	2	13
2 134	198	12	12	158	55	16	15	13	14
26 312	2 487	151	157	2 031	744	408	197	182	15
1 603	197	12	12	147	48	16	15	14	16
1 615	191	8	8	100	35	9	15	14	17
1 079	135	7	7	85	27	13	10	8	18
1 545	180	9	10	110	33	8	10	10	19
608	97	6	6	85	22	4	8	7	20
6 450	800	42	43	527	165	50	58	53	21
1 195	166	10	11	142	44	23	13	11	22
1 650	229	9	10	161	50	16	14	14	23
845	119	6	8	101	40	10	11	10	24
1 400	154	8	8	123	45	4	11	9	25
1 099	122	8	8	88	38	7	12	11	26
1 071	131	5	5	63	16	3	6	6	27
681	66	5	5	61	22	2	9	8	28
7 941	987	51	55	739	255	65	76	69	29
40 703	4 274	244	255	3 297	1 164	523	331	304	
978	129	7	5	72	34	10	6	5	30
41 681	4 403	251	260	3 369	1 198	533	337	309	

Grundschulen

4. Klassen nach Verwaltungsbezirken und Klassenfrequenzgruppen im Schuljahr 2011/12

Kreisfreie Stadt (St.) Landkreis	Klassen insgesamt	davon mit ... Schülerinnen und Schülern							
		bis 18	19 bis 20	21 bis 23	24 bis 25	26 bis 28	29 bis 30	31 bis 33	34 oder mehr
Darmstadt, Wissenschaftsst.	234	49	62	82	36	5	—	—	—
Frankfurt am Main, St.	1 084	226	283	408	141	17	—	—	9
Offenbach am Main, St.	211	18	45	94	44	10	—	—	—
Wiesbaden, Landeshauptst.	475	79	127	177	70	19	1	—	2
Bergstraße	463	152	130	136	39	6	—	—	—
Darmstadt-Dieburg	499	156	120	177	40	6	—	—	—
Groß-Gerau	450	111	105	154	68	10	2	—	—
Hochtaunuskreis	434	106	91	160	62	14	—	1	—
Main-Kinzig-Kreis	704	236	177	200	74	17	—	—	—
Main-Taunus-Kreis	427	109	116	136	47	19	—	—	—
Odenwaldkreis	177	79	39	39	19	1	—	—	—
Offenbach	601	134	166	236	49	14	—	2	—
Rheingau-Taunus-Kreis	286	76	67	106	29	8	—	—	—
Wetteraukreis	548	190	145	154	47	11	—	1	—
Reg.-Bez. D a r m s t a d t	6 593	1 721	1 673	2 259	765	157	3	4	11
Gießen	425	173	112	98	31	11	—	—	—
Lahn-Dill-Kreis	522	306	121	74	19	2	—	—	—
Limburg-Weilburg	312	165	61	75	6	5	—	—	—
Marburg-Biedenkopf	445	255	86	79	16	5	—	1	3
Vogelsbergkreis	180	88	41	36	13	2	—	—	—
Reg.-Bez. G i e ß e n	1 884	987	421	362	85	25	—	1	3
Kassel, documenta-Stadt	305	76	73	114	29	7	3	3	—
Fulda	447	224	86	96	37	4	—	—	—
Hersfeld-Rotenburg	220	118	42	45	14	1	—	—	—
Kassel	405	173	104	90	32	5	1	—	—
Schwalm-Eder-Kreis	326	140	85	83	16	2	—	—	—
Waldeck-Frankenberg	299	146	54	73	20	6	—	—	—
Werra-Meißner-Kreis	179	92	52	27	8	—	—	—	—
Reg.-Bez. K a s s e l	2 181	969	496	528	156	25	4	3	—
a	10 658	3 677	2 590	3 149	1 006	207	7	8	14
Land H e s s e n	b 277	104	71	70	26	3	—	1	2
c	10 935	3 781	2 661	3 219	1 032	210	7	9	16

a) = Summe der Klassen an Grundschulen. — b) = Summe der Grundschulklassen an Gesamtschulen. — c) = Summe a + b.

5. Klassen nach Jahrgangsstufen und Klassenfrequenzgruppen im Schuljahr 2011/12

Jahrgangsstufe	Klassen insgesamt	davon mit ... Schülerinnen und Schülern							
		bis 18	19 bis 20	21 bis 23	24 bis 25	26 bis 28	29 bis 30	31 bis 33	34 oder mehr

Klassen an Grundschulen und mit anderen Schulen (außer Gesamtschulen) verbundene Grundschulklassen

1. Jahr der Eingangsstufe	110	46	24	33	7	—	—	—	—
1 ¹⁾	2 616	948	674	744	218	26	2	2	2
2	2 666	917	672	795	243	34	1	—	4
3	2 671	991	631	773	238	32	—	3	3
4	2 595	775	589	804	300	115	4	3	5
Zusammen	10 658	3 677	2 590	3 149	1 006	207	7	8	14

Grundschulklassen an Gesamtschulen

1. Jahr der Eingangsstufe	7	4	1	2	—	—	—	—	—
1 ¹⁾	71	20	25	17	8	1	—	—	—
2	64	27	17	14	5	—	—	—	1
3	65	25	14	18	7	—	—	1	—
4	70	28	14	19	6	2	—	—	1
Zusammen	277	104	71	70	26	3	—	1	2

Grundschulklassen insgesamt

1. Jahr der Eingangsstufe	117	50	25	35	7	—	—	—	—
1 ¹⁾	2 687	968	699	761	226	27	2	2	2
2	2 730	944	689	809	248	34	1	—	5
3	2 736	1 016	645	791	245	32	—	4	3
4	2 665	803	603	823	306	117	4	3	6
Insgesamt	10 935	3 781	2 661	3 219	1 032	210	7	9	16

1) Einschl. 2. Jahr der Eingangsstufe.

Grundschulen

6. Schülerinnen und Schüler nach Verwaltungsbezirken,

Lfd. Nr	Kreisfreie Stadt (St.) Landkreis	Schüler/innen		davon					
				2006 oder später		2005		2004	
		insgesamt	weiblich	insgesamt	weiblich	insgesamt	weiblich	insgesamt	weiblich
1	Darmstadt, Wissenschaftsst.	4 829	2 398	39	20	716	381	1 117	543
2	Frankfurt am Main, St.	22 276	11 011	169	87	3 193	1 673	5 619	2 769
3	Offenbach am Main, St.	4 564	2 272	14	9	561	316	1 069	528
4	Wiesbaden, Landeshauptst.	9 997	4 896	117	66	1 439	723	2 440	1 204
5	Bergstraße	9 018	4 374	5	3	1 065	554	2 220	1 101
6	Darmstadt-Dieburg	9 885	4 846	2	2	1 203	633	2 390	1 168
7	Groß-Gerau	9 296	4 531	34	19	1 232	659	2 247	1 092
8	Hochtaunuskreis	8 935	4 375	185	101	1 319	681	2 124	1 042
9	Main-Kinzig-Kreis	13 931	6 865	2	2	1 538	808	3 280	1 623
10	Main-Taunus-Kreis	8 720	4 223	53	30	1 247	639	2 161	1 068
11	Odenwaldkreis	3 329	1 621	25	6	388	203	750	374
12	Offenbach	12 345	5 921	33	21	1 583	836	2 992	1 453
13	Rheingau-Taunus-Kreis	5 814	2 845	7	4	768	404	1 343	650
14	Wetteraukreis	10 739	5 271	50	24	1 364	683	2 510	1 272
15	Reg.-Bez. D a r m s t a d t	133 678	65 449	735	394	17 616	9 193	32 262	15 887
16	Gießen	8 166	4 021	17	12	981	524	1 967	950
17	Lahn-Dill-Kreis	9 173	4 449	92	44	1 153	622	2 085	1 001
18	Limburg-Weilburg	5 653	2 706	—	—	609	306	1 317	651
19	Marburg-Biedenkopf	7 996	3 880	24	12	975	518	1 921	930
20	Vogelsbergkreis	3 343	1 637	21	11	354	189	786	382
21	Reg.-Bez. G i e ß e n	34 331	16 693	154	79	4 072	2 159	8 076	3 914
22	Kassel, documenta-Stadt	6 208	3 083	14	9	818	439	1 472	739
23	Fulda	8 253	4 024	15	9	860	467	2 008	992
24	Hersfeld-Rotenburg	4 026	1 998	2	—	449	245	969	503
25	Kassel	7 703	3 839	42	30	909	456	1 772	914
26	Schwalm-Eder-Kreis	6 097	2 956	56	33	741	382	1 392	659
27	Waldeck-Frankenberg	5 573	2 758	2	2	574	290	1 323	642
28	Werra-Meißner-Kreis	3 296	1 607	—	—	355	183	808	407
29	Reg.-Bez. K a s s e l	41 156	20 265	131	83	4 706	2 462	9 744	4 856
	a	209 165	102 407	1 020	556	26 394	13 814	50 082	24 657
30	Land H e s s e n	b	5 348	2 654	56	29	747	384	1 232
	c	214 513	105 061	1 076	585	27 141	14 198	51 314	25 274

a) = Summe der Schülerinnen und Schüler an Grundschulen. — b) = Summe der Grundschülerinnen und Grundschüler an Gesamtschulen. — c) = Summe a + b.

Geburtsjahren und Geschlecht im Schuljahr 2011/12

sind geboren										Lfd. Nr
2003		2002		2001		2000		1999 oder früher		
insgesamt	weiblich	insgesamt	weiblich	insgesamt	weiblich	insgesamt	weiblich	insgesamt	weiblich	
1 192	597	1 141	567	574	268	48	21	2	1	1
5 290	2 631	5 204	2 553	2 525	1 164	272	131	4	3	2
1 130	555	1 104	535	580	284	99	41	7	4	3
2 399	1 180	2 328	1 147	1 142	522	128	52	4	2	4
2 154	1 018	2 290	1 120	1 178	525	100	51	6	2	5
2 398	1 206	2 482	1 204	1 280	576	121	54	9	3	6
2 218	1 109	2 218	1 042	1 201	550	140	58	6	2	7
2 166	1 044	2 123	1 044	938	436	79	27	1	—	8
3 477	1 734	3 464	1 743	1 931	871	225	78	14	6	9
2 095	1 004	2 133	1 035	945	407	83	39	3	1	10
811	393	808	399	484	217	56	25	7	4	11
2 991	1 454	3 068	1 414	1 502	674	163	65	13	4	12
1 421	707	1 496	714	712	335	65	30	2	1	13
2 602	1 286	2 613	1 288	1 460	654	133	59	7	5	14
32 344	15 918	32 472	15 805	16 452	7 483	1 712	731	85	38	15
1 985	989	2 002	1 016	1 092	479	117	50	5	1	16
2 185	1 058	2 270	1 115	1 235	554	143	50	10	5	17
1 444	700	1 399	664	789	344	90	39	5	2	18
1 909	934	1 992	951	1 076	494	97	40	2	1	19
794	386	843	423	493	223	47	21	5	2	20
8 317	4 067	8 506	4 169	4 685	2 094	494	200	27	11	21
1 492	745	1 452	687	840	397	115	64	5	3	22
2 024	998	2 016	959	1 215	555	111	42	4	2	23
982	490	964	471	600	262	58	27	2	—	24
1 808	909	1 985	983	1 076	498	108	49	3	—	25
1 433	694	1 535	772	840	380	97	36	3	—	26
1 365	680	1 413	719	796	377	97	47	3	1	27
801	402	797	373	460	210	65	25	10	7	28
9 905	4 918	10 162	4 964	5 827	2 679	651	290	30	13	29
50 566	24 903	51 140	24 938	26 964	12 256	2 857	1 221	142	62	
1 287	652	1 266	631	685	304	70	34	5	3	30
51 853	25 555	52 406	25 569	27 649	12 560	2 927	1 255	147	65	

Grundschulen

**7. Schülerinnen und Schüler nach Verwaltungsbezirken, Jahrgangsstufen und Geschlecht
im Schuljahr 2011/12**

Kreisfreie Stadt (St.) Landkreis	Schüler/ innen		davon im/ in der									
			1. Jahr der Eingangsstufe		1. Jahrgangs- stufe und 2. Jahr der Ein- gangsstufe		2. Jahr- gangsstufe		3. Jahr- gangsstufe		4. Jahr- gangsstufe	
	ins- gesamt	weib- lich	ins- gesamt	weib- lich	ins- gesamt	weib- lich	ins- gesamt	weib- lich	ins- gesamt	weib- lich	ins- gesamt	weib- lich
Darmstadt, Wissenschaftsst.	4 829	2 398	118	54	1 209	595	1 162	588	1 190	584	1 150	577
Frankfurt am Main, St.	22 276	11 011	339	160	5 908	2 925	5 512	2 730	5 419	2 687	5 098	2 509
Offenbach am Main, St.	4 564	2 272	33	19	1 162	588	1 064	525	1 164	565	1 141	575
Wiesbaden, Landeshauptst.	9 997	4 896	251	129	2 568	1 224	2 452	1 200	2 383	1 183	2 343	1 160
Bergstraße	9 018	4 374	—	—	2 229	1 081	2 231	1 076	2 263	1 095	2 295	1 122
Darmstadt-Dieburg	9 885	4 846	—	—	2 427	1 184	2 387	1 177	2 487	1 241	2 584	1 244
Groß-Gerau	9 296	4 531	93	44	2 373	1 178	2 282	1 118	2 286	1 118	2 262	1 073
Hochtaunuskreis	8 935	4 375	380	188	2 121	1 024	2 151	1 041	2 208	1 067	2 075	1 055
Main-Kinzig-Kreis	13 931	6 865	—	—	3 318	1 669	3 498	1 675	3 576	1 791	3 539	1 730
Main-Taunus-Kreis	8 720	4 223	95	48	2 196	1 054	2 122	1 029	2 170	1 068	2 137	1 024
Odenwaldkreis	3 329	1 621	51	17	767	384	798	397	855	408	858	415
Offenbach	12 345	5 921	63	30	3 116	1 544	3 069	1 440	3 059	1 472	3 038	1 435
Rheingau-Taunus-Kreis	5 814	2 845	—	—	1 370	674	1 440	687	1 469	718	1 535	766
Wetteraukreis	10 739	5 271	92	40	2 629	1 275	2 585	1 285	2 615	1 304	2 818	1 367
Reg.-Bez. D a r m s t a d t	133 678	65 449	1 515	729	33 393	16 399	32 753	15 968	33 144	16 301	32 873	16 052
Gießen	8 166	4 021	19	11	1 989	984	2 065	983	2 039	1 049	2 054	994
Lahn-Dill-Kreis	9 173	4 449	189	90	2 229	1 086	2 152	1 050	2 248	1 087	2 355	1 136
Limburg-Weilburg	5 653	2 706	—	—	1 303	631	1 433	672	1 478	733	1 439	670
Marburg-Biedenkopf	7 996	3 880	71	35	1 953	975	1 957	895	2 013	992	2 002	983
Vogelsbergkreis	3 343	1 637	53	22	796	392	804	386	846	419	844	418
Reg.-Bez. G i e ß e n	34 331	16 693	332	158	8 270	4 068	8 411	3 986	8 624	4 280	8 694	4 201
Kassel, documenta-Stadt	6 208	3 083	61	34	1 583	793	1 531	759	1 527	740	1 506	757
Fulda	8 253	4 024	28	17	2 013	976	2 046	1 015	2 050	1 006	2 116	1 010
Hersfeld-Rotenburg	4 026	1 998	—	—	1 020	528	993	483	997	490	1 016	497
Kassel	7 703	3 839	112	64	1 744	841	1 900	984	1 953	960	1 994	990
Schwalm-Eder-Kreis	6 097	2 956	122	66	1 441	696	1 448	684	1 556	744	1 530	766
Waldeck-Frankenberg	5 573	2 758	—	—	1 280	608	1 397	689	1 416	722	1 480	739
Werra-Meißner-Kreis	3 296	1 607	—	—	810	380	813	406	876	432	797	389
Reg.-Bez. K a s s e l	41 156	20 265	323	181	9 891	4 822	10 128	5 020	10 375	5 094	10 439	5 148
a	209 165	102 407	2 170	1 068	51 554	25 289	51 292	24 974	52 143	25 675	52 006	25 401
Land H e s s e n	b 5 348	2 654	133	67	1 335	648	1 268	630	1 290	665	1 322	644
c	214 513	105 061	2 303	1 135	52 889	25 937	52 560	25 604	53 433	26 340	53 328	26 045

a) = Summe der Schülerinnen und Schüler an Grundschulen. — b) = Summe der Grundschülerinnen und Grundschüler an Gesamtschulen. — c) = Summe a + b.

**8. Ausländische Schülerinnen und Schüler nach Verwaltungsbezirken
und ausgewählten Staatsangehörigkeiten im Schuljahr 2011/12**

Kreisfreie Stadt (St.) Landkreis	Schüler/ innen ins- gesamt	davon mit . . . Staatsangehörigkeit							
		grie- chischer	italie- nischer	jugosla- wischer ¹⁾	portugie- sischer	spanischer	türkischer	marokka- nischer	sonstiger und ohne Angabe
Darmstadt, Wissenschaftsst.	408	6	26	33	9	8	117	9	200
Frankfurt am Main, St.	3 565	98	285	482	92	89	506	169	1 844
Offenbach am Main, St.	939	92	96	133	12	13	150	19	424
Wiesbaden, Landeshauptst.	959	26	51	71	28	15	242	28	498
Bergstraße	518	11	30	69	5	4	150	2	247
Darmstadt-Dieburg	618	16	71	80	11	9	156	5	270
Groß-Gerau	1 137	66	82	86	18	28	353	76	428
Hochtaunuskreis	624	11	42	54	17	19	78	2	401
Main-Kinzig-Kreis	913	16	86	123	9	11	271	15	382
Main-Taunus-Kreis	630	13	72	61	7	28	92	9	348
Odenwaldkreis	158	46	2	4	5	4	53	—	44
Offenbach	1 030	17	122	118	6	25	185	29	528
Rheingau-Taunus-Kreis	304	5	24	34	3	1	62	—	175
Wetteraukreis	454	9	35	42	3	7	96	4	258
Reg.-Bez. D a r m s t a d t	12 257	432	1 024	1 390	225	261	2 511	367	6 047
Gießen	307	25	10	15	2	3	91	—	161
Lahn-Dill-Kreis	409	18	14	47	7	17	149	—	157
Limburg-Weilburg	400	4	26	45	3	1	196	—	125
Marburg-Biedenkopf	250	2	16	13	1	3	67	—	148
Vogelsbergkreis	77	—	6	8	2	—	17	—	44
Reg.-Bez. G i e ß e n	1 443	49	72	128	15	24	520	—	635
Kassel, documenta-Stadt	600	5	20	78	—	12	204	5	276
Fulda	246	5	13	29	2	2	71	—	124
Hersfeld-Rotenburg	108	—	2	10	—	2	32	—	62
Kassel	172	—	6	20	5	1	36	—	104
Schwalm-Eder-Kreis	162	—	3	15	1	—	42	—	101
Waldeck-Frankenberg	140	3	9	17	4	—	32	—	75
Werra-Meißner-Kreis	63	—	3	5	—	3	10	—	42
Reg.-Bez. K a s s e l	1 491	13	56	174	12	20	427	5	784
a	15 191	494	1 152	1 692	252	305	3 458	372	7 466
Land H e s s e n	b 383	4	27	22	6	2	69	8	245
c	15 574	498	1 179	1 714	258	307	3 527	380	7 711

1) Ehemaliges jugoslawisches Staatsgebiet. — a) = Summe der Schülerinnen und Schüler an Grundschulen. — b) = Summe der Grundschülerinnen und Grundschüler an Gesamtschulen. — c) = Summe a + b.

Grundschulen

**9. Ausländische Schülerinnen und Schüler nach Staatsangehörigkeiten und Geschlecht
im Schuljahr 2011/12**

Staatsangehörigkeit		Schüler/innen		Staatsangehörigkeit	Schüler/innen		
		insgesamt	weiblich		insgesamt	weiblich	
Europa	a	10 929	5 331	Kroatisch	a	298	161
	b	231	110		b	2	1
	c	11 160	5 441		c	300	162
Albanisch	a	156	88	Lettisch	a	53	26
	b	2	2		b	2	1
	c	158	90		c	55	27
Belgisch	a	36	19	Litauisch	a	96	47
	b	—	—		b	—	—
	c	36	19		c	96	47
Bosnisch	a	340	157	Luxemburgisch	a	7	5
	b	4	—		b	—	—
	c	344	157		c	7	5
Britisch	a	114	59	Maltesisch	a	—	—
	b	23	13		b	—	—
	c	137	72		c	—	—
Bulgarisch	a	394	202	Mazedonisch	a	103	44
	b	1	—		b	—	—
	c	395	202		c	103	44
Dänisch	a	14	7	Moldauisch	a	27	17
	b	1	1		b	—	—
	c	15	8		c	27	17
Estnisch	a	11	7	Montenegrinisch	a	53	31
	b	—	—		b	—	—
	c	11	7		c	53	31
Finnisch	a	13	4	Niederländisch	a	103	49
	b	—	—		b	12	7
	c	13	4		c	115	56
Französisch	a	306	155	Norwegisch	a	6	2
	b	10	6		b	1	—
	c	316	161		c	7	2
Griechisch	a	494	235	Österreichisch	a	100	43
	b	4	2		b	4	1
	c	498	237		c	104	44
Irish	a	15	9	Polnisch	a	966	468
	b	4	1		b	20	9
	c	19	10		c	986	477
Isländisch	a	6	2	Portugiesisch	a	252	128
	b	—	—		b	6	2
	c	6	2		c	258	130
Italienisch	a	1 152	531	Rumänisch	a	400	180
	b	27	11		b	7	5
	c	1 179	542		c	407	185
Kosovarisch	a	182	92	Russisch	a	319	157
	b	4	2		b	6	4
	c	186	94		c	325	161

a) = Summe der Schülerinnen und Schüler an Grundschulen. — b) = Summe der Grundschülerinnen und Grundschüler an Gesamtschulen. — c) = Summe a + b. —
1) Weißrussisch (Belarussisch).

**9. Ausländische Schülerinnen und Schüler nach Staatsangehörigkeiten und Geschlecht
im Schuljahr 2011/12**

Staatsangehörigkeit	Schüler/innen		Staatsangehörigkeit	Schüler/innen			
	insgesamt	weiblich		insgesamt	weiblich		
Schwedisch	a	22	9	Äthiopisch	a	105	39
	b	—	—		b	3	2
	c	22	9		c	108	41
Schweizerisch	a	26	14	Algerisch	a	31	16
	b	2	—		b	—	—
	c	28	14		c	31	16
Serbisch	a	703	359	Angolanisch	a	32	16
	b	11	4		b	—	—
	c	714	363		c	32	16
Slowakisch	a	41	19	Eritreisch	a	190	83
	b	1	—		b	4	2
	c	42	19		c	194	85
Slowenisch	a	13	7	Ghanaisch	a	72	28
	b	1	1		b	5	2
	c	14	8		c	77	30
Spanisch	a	305	153	Kongolesisch (Dem.Republik)	a	20	13
	b	2	1		b	—	—
	c	307	154		c	20	13
Tschechisch	a	51	27	Kongolesisch (Republik)	a	30	16
	b	2	1		b	2	—
	c	53	28		c	32	16
Türkisch	a	3 458	1 685	Marokkanisch	a	372	179
	b	69	33		b	8	5
	c	3 527	1 718		c	380	184
Ukrainisch	a	178	87	Nigerianisch	a	19	8
	b	3	2		b	—	—
	c	181	89		c	19	8
Ungarisch	a	93	34	Somalisch	a	120	54
	b	—	—		b	—	—
	c	93	34		c	120	54
Vatikanisch	a	—	—	Tunesisch	a	32	16
	b	—	—		b	1	—
	c	—	—		c	33	16
Weißrussisch ¹⁾	a	21	11	Übriges Afrika	a	129	75
	b	—	—		b	6	2
	c	21	11		c	135	77
Zyprisch	a	2	1	Asien	a	2 610	1 292
	b	—	—		b	75	43
	c	2	1		c	2 685	1 335
Afrika	a	1 198	573	Afghanisch	a	534	275
	b	34	17		b	11	7
	c	1 232	590		c	545	282
Ägyptisch	a	46	30	Armenisch	a	32	17
	b	5	4		b	—	—
	c	51	34		c	32	17

Grundschulen

**9. Ausländische Schülerinnen und Schüler nach Staatsangehörigkeiten und Geschlecht
im Schuljahr 2011/12**

Staatsangehörigkeit	Schüler/innen		Staatsangehörigkeit	Schüler/innen	
	insgesamt	weiblich		insgesamt	weiblich
Bangaladeschisch	a 43	23	Sri-lankisch	a 84	43
	b —	—		b 1	—
	c 43	23		c 85	43
Chinesisch (China)	a 104	58	Syrisch	a 89	45
	b 2	1		b —	—
	c 106	59		c 89	45
Indisch	a 116	41	Thailändisch	a 88	53
	b 26	16		b 7	4
	c 142	57		c 95	57
Irakisch	a 157	76	Vietnamesisch	a 127	63
	b 4	3		b 4	3
	c 161	79		c 131	66
Iranisch	a 153	84	Übriges Asien	a 151	73
	b —	—		b 3	—
	c 153	84		c 154	73
Japanisch	a 45	21	Amerika	a 341	178
	b 1	—		b 36	16
	c 46	21		c 377	194
Jemenitisch	a 59	26	Amerikanisch	a 182	95
	b —	—		b 32	14
	c 59	26		c 214	109
Jordanisch	a 56	27	Brasilianisch	a 35	18
	b 3	1		b 2	1
	c 59	28		c 37	19
Kasachisch	a 67	34	Dominikanisch	a 20	8
	b 2	1		b —	—
	c 69	35		c 20	8
Koreanisch (Dem.Volksrep.)	a 28	11	Übriges Amerika	a 104	57
	b —	—		b 2	1
	c 28	11		c 106	58
Koreanisch (Republik)	a 111	52	Australien und Ozeanien	a 15	5
	b 7	5		b 7	5
	c 118	57		c 22	10
Libanesisch	a 34	17	Staatenlos	a 75	33
	b 1	1		b —	—
	c 35	18		c 75	33
Myanmarisch	a 37	17	Ohne Angabe	a 2	—
	b —	—		b —	—
	c 37	17		c 2	—
Pakistanisch	a 454	208	Ungeklärt	a 21	14
	b 3	1		b —	—
	c 457	209		c 21	14
Philippinisch	a 41	28	I n s g e s a m t	a 15 191	7 426
	b —	—		b 383	191
	c 41	28		c 15 574	7 617

a) = Summe der Schülerinnen und Schüler an Grundschulen. — b) = Summe der Grundschülerinnen und Grundschüler an Gesamtschulen. — c) = Summe a + b. —
1) Weißrussisch (Belarussisch).

10. Teilnehmerinnen und Teilnehmer am englischen Sprachunterricht nach Verwaltungsbezirken, Jahrgangsstufen und Geschlecht im Schuljahr 2011/12

Kreisfreie Stadt (St.) Landkreis	Teilnehmer/innen		davon in der . . . Jahrgangsstufe			
			3.		4.	
	insgesamt	weiblich	insgesamt	weiblich	insgesamt	weiblich
Darmstadt, Wissenschaftsst.	2 340	1 161	1 190	584	1 150	577
Frankfurt am Main, St.	9 789	4 845	5 046	2 510	4 743	2 335
Offenbach am Main, St.	2 305	1 140	1 164	565	1 141	575
Wiesbaden, Landeshauptst.	4 725	2 343	2 383	1 183	2 342	1 160
Bergstraße	4 558	2 217	2 263	1 095	2 295	1 122
Darmstadt-Dieburg	5 071	2 485	2 487	1 241	2 584	1 244
Groß-Gerau	4 548	2 191	2 286	1 118	2 262	1 073
Hochtaunuskreis	4 283	2 122	2 208	1 067	2 075	1 055
Main-Kinzig-Kreis	7 079	3 505	3 554	1 783	3 525	1 722
Main-Taunus-Kreis	4 257	2 068	2 170	1 068	2 087	1 000
Odenwaldkreis	1 713	823	855	408	858	415
Offenbach	6 097	2 907	3 059	1 472	3 038	1 435
Rheingau-Taunus-Kreis	3 004	1 484	1 469	718	1 535	766
Wetteraukreis	5 433	2 671	2 615	1 304	2 818	1 367
Reg.-Bez. D a r m s t a d t	65 202	31 962	32 749	16 116	32 453	15 846
Gießen	4 093	2 043	2 039	1 049	2 054	994
Lahn-Dill-Kreis	4 577	2 204	2 235	1 076	2 342	1 128
Limburg-Weilburg	2 899	1 392	1 471	729	1 428	663
Marburg-Biedenkopf	4 015	1 975	2 013	992	2 002	983
Vogelsbergkreis	1 690	837	846	419	844	418
Reg.-Bez. G i e ß e n	17 274	8 451	8 604	4 265	8 670	4 186
Kassel, documenta-Stadt	3 023	1 493	1 517	736	1 506	757
Fulda	4 159	2 012	2 044	1 003	2 115	1 009
Hersfeld-Rotenburg	2 013	987	997	490	1 016	497
Kassel	3 947	1 950	1 953	960	1 994	990
Schwalm-Eder-Kreis	3 086	1 510	1 556	744	1 530	766
Waldeck-Frankenberg	2 896	1 461	1 416	722	1 480	739
Werra-Meißner-Kreis	1 673	821	876	432	797	389
Reg.-Bez. K a s s e l	20 797	10 234	10 359	5 087	10 438	5 147
a	103 273	50 647	51 712	25 468	51 561	25 179
Land H e s s e n	b	2 597	1 281	656	1 316	639
c	105 870	51 942	52 993	26 124	52 877	25 818

a) = Summe der Schülerinnen und Schüler an Grundschulen. — b) = Summe der Grundschülerinnen und Grundschüler an Gesamtschulen. — c) = Summe a + b.

Grundschulen

11. Teilnehmerinnen und Teilnehmer am französischen Sprachunterricht nach Verwaltungsbezirken, Jahrgangsstufen und Geschlecht im Schuljahr 2011/12

Kreisfreie Stadt (St.) Landkreis	Teilnehmer/innen		davon in der . . . Jahrgangsstufe			
			3.		4.	
	insgesamt	weiblich	insgesamt	weiblich	insgesamt	weiblich
Darmstadt, Wissenschaftsst.	109	54	49	28	60	26
Frankfurt am Main, St.	942	468	470	229	472	239
Offenbach am Main, St.	—	—	—	—	—	—
Wiesbaden, Landeshauptst.	63	35	28	14	35	21
Bergstraße	—	—	—	—	—	—
Darmstadt-Dieburg	31	9	—	—	31	9
Groß-Gerau	—	—	—	—	—	—
Hochtaunuskreis	174	80	67	29	107	51
Main-Kinzig-Kreis	37	16	22	8	15	8
Main-Taunus-Kreis	67	32	14	7	53	25
Odenwaldkreis	—	—	—	—	—	—
Offenbach	239	118	98	49	141	69
Rheingau-Taunus-Kreis	—	—	—	—	—	—
Wetteraukreis	142	76	38	23	104	53
Reg.-Bez. D a r m s t a d t	1 804	888	786	387	1 018	501
Gießen	16	6	—	—	16	6
Lahn-Dill-Kreis	45	29	13	11	32	18
Limburg-Weilburg	—	—	—	—	—	—
Marburg-Biedenkopf	83	46	42	23	41	23
Vogelsbergkreis	—	—	—	—	—	—
Reg.-Bez. G i e ß e n	144	81	55	34	89	47
Kassel, documenta-Stadt	155	80	85	47	70	33
Fulda	—	—	—	—	—	—
Hersfeld-Rotenburg	—	—	—	—	—	—
Kassel	—	—	—	—	—	—
Schwalm-Eder-Kreis	27	13	17	8	10	5
Waldeck-Frankenberg	—	—	—	—	—	—
Werra-Meißner-Kreis	—	—	—	—	—	—
Reg.-Bez. K a s s e l	182	93	102	55	80	38
a	2 130	1 062	943	476	1 187	586
Land H e s s e n	b	80	41	22	39	21
c	2 210	1 105	984	498	1 226	607

a) = Summe der Schülerinnen und Schüler an Grundschulen. — b) = Summe der Grundschülerinnen und Grundschüler an Gesamtschulen. — c) = Summe a + b.

12. Deutsche und ausländische Schülerinnen und Schüler, die im Schuljahr 2011/12 die gleiche Jahrgangsstufe besuchen wie im Vorjahr, nach Verwaltungsbezirken und Jahrgangsstufen

Kreisfreie Stadt (St.) Landkreis	Wiederholer/innen			davon waren in der . . . Jahrgangsstufe							
	ins- gesamt	darunter		1.		2.		3.		4.	
		weib- lich	Aus- länder	ins- gesamt	Aus- länder	ins- gesamt	Aus- länder	ins- gesamt	Aus- länder	ins- gesamt	Aus- länder
Darmstadt, Wissenschaftsst.	49	20	8	22	4	9	3	13	1	5	—
Frankfurt am Main, St.	231	104	63	78	23	62	8	45	13	46	19
Offenbach am Main, St.	79	40	26	35	10	17	4	17	7	10	5
Wiesbaden, Landeshauptst.	152	72	15	47	7	37	5	49	3	19	—
Bergstraße	98	44	16	32	3	27	5	29	6	10	2
Darmstadt-Dieburg	147	59	29	62	11	27	6	41	9	17	3
Groß-Gerau	80	31	18	22	4	20	6	31	6	7	2
Hochtaunuskreis	71	27	14	15	1	20	3	30	9	6	1
Main-Kinzig-Kreis	162	73	24	50	7	54	6	44	10	14	1
Main-Taunus-Kreis	61	31	11	17	—	19	3	19	5	6	3
Odenwaldkreis	59	20	13	17	2	7	1	23	4	12	6
Offenbach	136	60	25	33	10	31	5	47	6	25	4
Rheingau-Taunus-Kreis	64	33	6	9	—	19	2	28	3	8	1
Wetteraukreis	96	42	6	26	2	28	1	28	2	14	1
Reg.-Bez. D a r m s t a d t	1 485	656	274	465	84	377	58	444	84	199	48
Gießen	80	41	2	23	1	22	—	20	—	15	1
Lahn-Dill-Kreis	121	52	13	39	3	35	5	32	4	15	1
Limburg-Weilburg	88	38	21	23	6	29	8	23	3	13	4
Marburg-Biedenkopf	91	46	8	30	3	24	1	21	3	16	1
Vogelsbergkreis	38	14	3	15	—	10	1	7	—	6	2
Reg.-Bez. G i e ß e n	418	191	47	130	13	120	15	103	10	65	9
Kassel, documenta-Stadt	67	25	11	21	7	21	2	19	1	6	1
Fulda	77	32	7	22	1	22	2	27	2	6	2
Hersfeld-Rotenburg	39	14	1	11	—	12	1	13	—	3	—
Kassel	70	30	3	31	—	18	2	16	1	5	—
Schwalm-Eder-Kreis	52	22	5	19	1	14	2	12	1	7	1
Waldeck-Frankenberg	52	26	5	21	3	11	1	17	1	3	—
Werra-Meißner-Kreis	81	31	3	25	—	32	2	15	1	9	—
Reg.-Bez. K a s s e l	438	180	35	150	12	130	12	119	7	39	4
a	2 341	1 027	356	745	109	627	85	666	101	303	61
Land H e s s e n	b 71	39	6	22	2	19	2	13	2	17	—
c	2 412	1 066	362	767	111	646	87	679	103	320	61

a) = Summe der Schülerinnen und Schüler an Grundschulen. — b) = Summe der Grundschülerinnen und Grundschüler an Gesamtschulen. — c) = Summe a + b.

Grundschulen

13. Schülerinnen und Schüler des Schuljahres 2011/12 nach Jahrgangsstufen, Geschlecht und der zuletzt im abgelaufenen Schuljahr besuchten Schulform

Jahrgangsstufe	Geschlecht	Schüler/innen am 01.11.2011	davon			
			sind Neuein- schulungen	besuchten im vergangenen Schuljahr		
				Grundschulen	Förderschulen	sonstige Schulen
1. Jahr der Eingangsstufe	a	2 170	2 132	38	—	—
	zusammen	b	133	133	—	—
	c	2 303	2 265	38	—	—
	a	1 068	1 051	17	—	—
	weiblich	b	67	—	—	—
	c	1 135	1 118	17	—	—
1. Jahrgangsstufe bzw.	a	51 554	48 694	2 847	12	1
2. Jahr der Eingangsstufe	zusammen	b	1 335	1 204	131	—
	c	52 889	49 898	2 978	12	1
	a	25 289	23 942	1 343	3	1
	weiblich	b	648	580	68	—
	c	25 937	24 522	1 411	3	1
2. Jahrgangsstufe	a	51 292	20	51 246	25	1
	zusammen	b	1 268	1 267	—	—
	c	52 560	21	52 513	25	1
	a	24 974	12	24 957	4	1
	weiblich	b	630	630	—	—
	c	25 604	12	25 587	4	1
3. Jahrgangsstufe	a	52 143	—	52 096	38	9
	zusammen	b	1 290	1 289	—	1
	c	53 433	—	53 385	38	10
	a	25 675	—	25 663	10	2
	weiblich	b	665	664	—	1
	c	26 340	—	26 327	10	3
4. Jahrgangsstufe	a	52 006	—	51 921	29	56
	zusammen	b	1 322	1 320	2	—
	c	53 328	—	53 241	31	56
	a	25 401	—	25 375	3	23
	weiblich	b	644	644	—	—
	c	26 045	—	26 019	3	23
I n s g e s a m t	a	209 165	50 846	158 148	104	67
	zusammen	b	5 348	4 007	2	1
	c	214 513	52 184	162 155	106	68
	a	102 407	25 005	77 355	20	27
	weiblich	b	2 654	2 006	—	1
	c	105 061	25 652	79 361	20	28

a) = Summe der Schülerinnen und Schüler an Grundschulen. — b) = Summe der Grundschülerinnen und Grundschüler an Gesamtschulen. — c) = Summe a + b.

Zeitreihe

Schuljahr	Anzahl der		Hauptschüler/innen			darunter an Gesamtschulen		
	Schulen in denen Hauptschüler/ innen unterrichtet werden	Klassen	insgesamt	darunter		insgesamt	darunter	
				weiblich	Ausländer		weiblich	Ausländer
1975/76	.	.	100 283	45 992	9 006	13 435	5 810	840
1976/77	518	3 640	101 754	46 373	8 796	19 094	8 297	1 111
1977/78	532	3 599	98 180	44 498	9 234	21 779	9 537	1 577
1978/79	516	3 518	94 270	42 619	10 273	22 015	9 652	2 051
1979/80	509	3 397	88 996	40 006	11 070	21 749	9 486	2 163
1980/81	506	3 249	84 082	37 546	12 493	21 513	9 268	2 557
1981/82	499	3 058	77 838	34 288	12 809	20 707	8 744	2 714
1982/83	496	2 864	71 575	31 530	12 290	20 992	8 974	3 006
1983/84	428	2 659	64 638	28 600	11 344	19 537	8 348	2 892
1984/85	413	2 526	58 553	26 033	10 260	18 189	7 894	2 675
1985/86	405	2 406	53 067	23 501	9 903	16 751	7 262	2 748
1986/87	398	2 207	46 731	20 508	9 869	15 533	6 641	3 077
1987/88	391	2 027	41 594	18 111	9 858	14 141	6 056	3 262
1988/89	389	2 001	39 261	17 002	10 538	13 839	5 876	3 642
1989/90	381	2 015	38 691	16 644	10 834	13 853	5 824	3 723
1990/91	363	2 007	39 178	17 064	11 055	14 516	6 198	3 948
1991/92	357	2 003	39 021	17 095	11 228	14 684	6 363	4 093
1992/93	349	1 978	38 666	16 802	11 246	15 057	6 559	4 216
1993/94	343	1 988	39 144	16 825	11 691	15 695	6 753	4 523
1994/95	335	1 991	39 069	16 752	11 688	15 854	6 765	4 520
1995/96	329	1 963	39 095	16 647	11 782	15 870	6 701	4 613
1996/97	324	1 962	39 273	16 751	11 831	15 865	6 753	4 664
1997/98	319	1 927	38 074	16 304	11 223	15 773	6 717	4 480
1998/99	316	1 881	36 974	15 758	10 498	15 253	6 414	4 208
1999/2000	314	1 918	37 043	15 748	10 395	15 291	6 467	4 114
2000/01	314	2 061	40 315	17 059	11 181	17 143	7 181	4 593
2001/02	314	2 205	43 669	18 439	12 272	18 772	7 932	5 039
2002/03	319	2 323	45 491	19 291	12 988	19 557	8 224	5 345
2003/04	319	2 289	45 166	19 307	12 968	19 070	8 016	5 192
2004/05	316	2 244	43 759	18 780	12 479	18 415	7 862	5 041
2005/06	312	2 135	41 374	17 927	11 833	17 436	7 537	4 803
2006/07	308	2 041	38 342	16 435	11 045	16 519	7 055	4 552
2007/08	300	1 897	34 109	14 618	10 036	14 508	6 192	4 028
2008/09	291	1 777	30 878	13 197	9 057	13 203	5 646	3 697
2009/10	282	1 616	28 688	12 261	8 311	12 054	5 150	3 197
2010/11	270	1 513	26 964	11 400	7 944	11 441	4 814	3 133
2011/12	264	1 416	25 589	10 731	7 510	11 055	4 637	3 012

Deutsche und ausländische Hauptschülerinnen und Hauptschüler im Schuljahr 2011/12

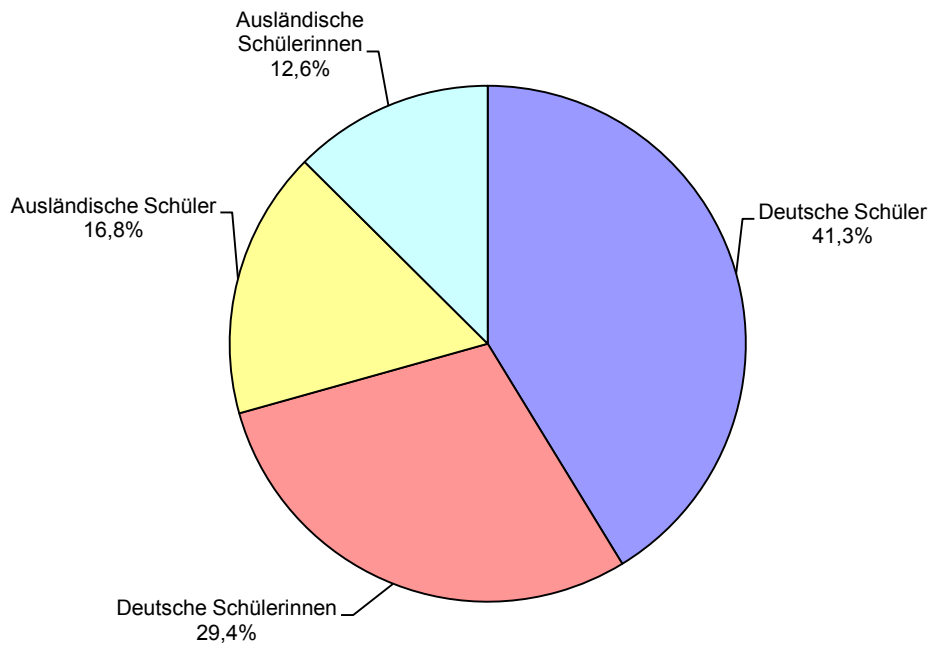

Hauptschülerinnen und Hauptschüler seit 1985

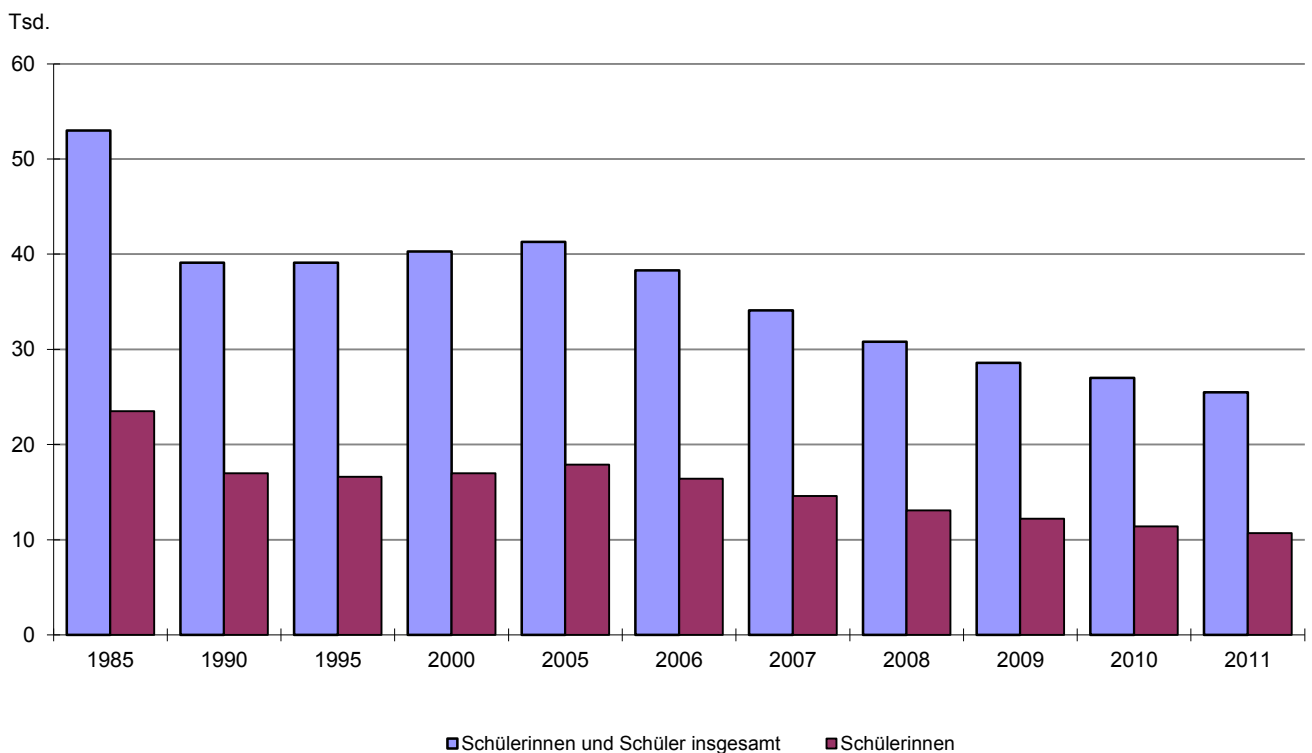

1. Schulen, Klassen, Schülerinnen und Schüler nach Verwaltungsbezirken im Schuljahr 2011/12
— nur öffentliche Schulen —

Kreisfreie Stadt (St.) Landkreis	Schulen	Klassen	Hauptschüler/innen			darunter an Gesamtschulen		
			insgesamt	darunter		insgesamt	darunter	
				weiblich	Ausländer		weiblich	Ausländer
Darmstadt, Wissenschaftsst.	3	16	275	119	93	195	86	71
Frankfurt am Main, St.	15	115	2 012	877	1 055	249	111	80
Offenbach am Main, St.	4	34	679	281	411	150	65	95
Wiesbaden, Landeshauptst.	6	48	1 013	407	438	—	—	—
Bergstraße	15	85	1 464	650	369	494	233	145
Darmstadt-Dieburg	16	65	1 272	561	380	1 121	498	343
Groß-Gerau	5	26	482	217	240	—	—	—
Hochtaunuskreis	7	37	660	267	207	292	127	115
Main-Kinzig-Kreis	17	109	1 890	818	540	381	154	121
Main-Taunus-Kreis	8	38	706	305	256	597	255	215
Odenwaldkreis	5	31	526	209	191	375	157	140
Offenbach	13	89	1 552	634	668	929	384	426
Rheingau-Taunus-Kreis	5	30	620	249	198	319	137	91
Wetteraukreis	17	87	1 511	658	317	701	299	152
Reg.-Bez. D a r m s t a d t	136	810	14 662	6 252	5 363	5 803	2 506	1 994
Gießen	10	38	684	290	192	580	249	166
Lahn-Dill-Kreis	12	63	1 078	433	299	547	208	173
Limburg-Weilburg	15	94	1 561	627	441	422	174	93
Marburg-Biedenkopf	15	61	1 053	433	205	440	164	102
Vogelsbergkreis	7	30	537	217	54	279	113	18
Reg.-Bez. G i e ß e n	59	286	4 913	2 000	1 191	2 268	908	552
Kassel, documenta-Stadt	6	36	643	297	301	480	225	244
Fulda	14	103	1 837	759	284	333	138	12
Hersfeld-Rotenburg	6	25	412	154	41	412	154	41
Kassel	8	32	630	257	67	630	257	67
Schwalm-Eder-Kreis	12	55	1 030	405	120	594	228	67
Waldeck-Frankenberg	14	47	1 017	425	123	144	61	17
Werra-Meißner-Kreis	7	15	376	153	18	357	146	18
Reg.-Bez. K a s s e l	67	313	5 945	2 450	954	2 950	1 209	466
Land H e s s e n	262	1 409	25 520	10 702	7 508	11 021	4 623	3 012

Hauptschulen

2. Schulen, Klassen, Schülerinnen und Schüler

Lfd. Nr.	Kreisfreie Stadt (St.) Landkreis	Schulen, an denen Hauptschüler/innen unterrichtet werden			Hauptschulklassen		
		insgesamt	davon sind		insgesamt	davon an	
			Haupt- schulen	Gesamt- schulen		Haupt- schulen	Gesamt- schulen
1	Darmstadt, Wissenschaftsst.	3	1	2	16	5	11
2	Frankfurt am Main, St.	15	12	3	115	101	14
3	Offenbach am Main, St.	5	4	1	38	29	9
4	Wiesbaden, Landeshauptst.	6	6	—	48	48	—
5	Bergstraße	15	12	3	85	56	29
6	Darmstadt-Dieburg	16	3	13	65	8	57
7	Groß-Gerau	5	5	—	26	26	—
8	Hochtaunuskreis	7	4	3	37	20	17
9	Main-Kinzig-Kreis	17	14	3	109	85	24
10	Main-Taunus-Kreis	8	1	7	38	6	32
11	Odenwaldkreis	5	1	4	31	8	23
12	Offenbach	13	5	8	89	35	54
13	Rheingau-Taunus-Kreis	5	1	4	30	16	14
14	Wetteraukreis	17	10	7	87	48	39
15	Reg.-Bez. D a r m s t a d t	137	79	58	814	491	323
16	Gießen	10	2	8	38	6	32
17	Lahn-Dill-Kreis	12	6	6	63	34	29
18	Limburg-Weilburg	15	11	4	94	69	25
19	Marburg-Biedenkopf	15	9	6	61	32	29
20	Vogelsbergkreis	7	3	4	30	15	15
21	Reg.-Bez. G i e ß e n	59	31	28	286	156	130
22	Kassel, documenta-Stadt	6	2	4	36	9	27
23	Fulda	14	11	3	103	85	18
24	Hersfeld-Rotenburg	6	—	6	25	—	25
25	Kassel	8	—	8	32	—	32
26	Schwalm-Eder-Kreis	13	5	8	58	22	36
27	Waldeck-Frankenberg	14	12	2	47	45	2
28	Werra-Meißner-Kreis	7	1	6	15	—	15
29	Reg.-Bez. K a s s e l	68	31	37	316	161	155
30	Land H e s s e n	264	141	123	1 416	808	608

1) Einschl. Hauptschülerinnen und Hauptschüler an privaten Gesamtschulen.

nach Verwaltungsbezirken im Schuljahr 2011/12

Hauptschüler/innen									Von den Haupt- schülern waren an privaten Schulen ¹⁾	Lfd. Nr.
insgesamt	darunter		an Hauptschulen			an Gesamtschulen				
	weiblich	Ausländer	insgesamt	darunter		insgesamt	darunter			
				weiblich	Ausländer		weiblich	Ausländer		
275	119	93	80	33	22	195	86	71	—	1
2 012	877	1 055	1 763	766	975	249	111	80	—	2
714	296	413	564	231	318	150	65	95	35	3
1 013	407	438	1 013	407	438	—	—	—	—	4
1 464	650	369	970	417	224	494	233	145	—	5
1 272	561	380	151	63	37	1 121	498	343	—	6
482	217	240	482	217	240	—	—	—	—	7
660	267	207	368	140	92	292	127	115	—	8
1 890	818	540	1 509	664	419	381	154	121	—	9
706	305	256	109	50	41	597	255	215	—	10
526	209	191	151	52	51	375	157	140	—	11
1 552	634	668	623	250	242	929	384	426	—	12
620	249	198	301	112	107	319	137	91	—	13
1 511	658	317	810	359	165	701	299	152	—	14
14 697	6 267	5 365	8 894	3 761	3 371	5 803	2 506	1 994	35	15
684	290	192	104	41	26	580	249	166	—	16
1 078	433	299	531	225	126	547	208	173	—	17
1 561	627	441	1 139	453	348	422	174	93	—	18
1 053	433	205	613	269	103	440	164	102	—	19
537	217	54	258	104	36	279	113	18	—	20
4 913	2 000	1 191	2 645	1 092	639	2 268	908	552	—	21
643	297	301	163	72	57	480	225	244	—	22
1 837	759	284	1 504	621	272	333	138	12	—	23
412	154	41	—	—	—	412	154	41	—	24
630	257	67	—	—	—	630	257	67	—	25
1 064	419	120	436	177	53	628	242	67	34	26
1 017	425	123	873	364	106	144	61	17	—	27
376	153	18	19	7	—	357	146	18	—	28
5 979	2 464	954	2 995	1 241	488	2 984	1 223	466	34	29
25 589	10 731	7 510	14 534	6 094	4 498	11 055	4 637	3 012	69	30

Hauptschulen

3. Klassen nach Verwaltungsbezirken und Klassenfrequenzgruppen im Schuljahr 2011/12

Kreisfreie Stadt (St.) Landkreis	Klassen insgesamt	davon mit ... Schülerinnen und Schülern							
		bis 18	19 bis 20	21 bis 23	24 bis 25	26 bis 28	29 bis 30	31 bis 33	34 oder mehr
Darmstadt, Wissenschaftsst.	5	4	—	1	—	—	—	—	—
Frankfurt am Main, St.	101	54	29	17	1	—	—	—	—
Offenbach am Main, St.	29	12	7	6	2	2	—	—	—
Wiesbaden, Landeshauptst.	48	9	8	11	9	10	1	—	—
Bergstraße	56	46	7	2	1	—	—	—	—
Darmstadt-Dieburg	8	8	—	—	—	—	—	—	—
Groß-Gerau	26	16	5	3	1	1	—	—	—
Hochtaunuskreis	20	15	1	3	1	—	—	—	—
Main-Kinzig-Kreis	85	61	7	13	2	2	—	—	—
Main-Taunus-Kreis	6	2	3	1	—	—	—	—	—
Odenwaldkreis	8	4	2	2	—	—	—	—	—
Offenbach	35	25	6	3	1	—	—	—	—
Rheingau-Taunus-Kreis	16	9	2	1	1	3	—	—	—
Wetteraukreis	48	40	4	4	—	—	—	—	—
Reg.-Bez. D a r m s t a d t	491	305	81	67	19	18	1	—	—
Gießen	6	6	—	—	—	—	—	—	—
Lahn-Dill-Kreis	34	28	3	3	—	—	—	—	—
Limburg-Weilburg	69	50	8	7	3	1	—	—	—
Marburg-Biedenkopf	32	23	7	2	—	—	—	—	—
Vogelsbergkreis	15	10	2	3	—	—	—	—	—
Reg.-Bez. G i e ß e n	156	117	20	15	3	1	—	—	—
Kassel, documenta-Stadt	9	5	1	3	—	—	—	—	—
Fulda	85	50	11	19	4	1	—	—	—
Hersfeld-Rotenburg	—	—	—	—	—	—	—	—	—
Kassel	—	—	—	—	—	—	—	—	—
Schwalm-Eder-Kreis	22	19	2	1	—	—	—	—	—
Waldeck-Frankenberg	45	28	10	6	—	1	—	—	—
Werra-Meißner-Kreis	—	—	—	—	—	—	—	—	—
Reg.-Bez. K a s s e l	161	102	24	29	4	2	—	—	—
a	808	524	125	111	26	21	1	—	—
Land H e s s e n	b	608	411	92	71	22	11	1	—
c	1 416	935	217	182	48	32	2	—	—

a) = Summe der Klassen an Hauptschulen. — b) = Summe der Hauptschulklassen an Gesamtschulen. — c) = Summe a + b.

4. Klassen nach Jahrgangsstufen und Klassenfrequenzgruppen im Schuljahr 2011/12

Jahrgangsstufe	Klassen insgesamt	davon mit ... Schülerinnen und Schülern							
		bis 18	19 bis 20	21 bis 23	24 bis 25	26 bis 28	29 bis 30	31 bis 33	34 oder mehr

Klassen an Hauptschulen und mit anderen Schulen (außer Gesamtschulen) verbundene Hauptschulklassen

5	58	44	8	4	2	—	—	—	—
6	82	60	6	12	4	—	—	—	—
7	184	126	25	20	3	10	—	—	—
8	206	135	30	28	6	6	1	—	—
9	240	140	45	40	11	4	—	—	—
10	38	19	11	7	—	1	—	—	—
Zusammen	808	524	125	111	26	21	1	—	—

Hauptschulklassen an Gesamtschulen

5	19	18	—	1	—	—	—	—	—
6	29	22	4	3	—	—	—	—	—
7	143	97	23	19	3	1	—	—	—
8	189	135	28	16	4	5	1	—	—
9	191	118	29	29	10	5	—	—	—
10	37	21	8	3	5	—	—	—	—
Zusammen	608	411	92	71	22	11	1	—	—

Hauptschulklassen insgesamt

5	77	62	8	5	2	—	—	—	—
6	111	82	10	15	4	—	—	—	—
7	327	223	48	39	6	11	—	—	—
8	395	270	58	44	10	11	2	—	—
9	431	258	74	69	21	9	—	—	—
10	75	40	19	10	5	1	—	—	—
Insgesamt	1 416	935	217	182	48	32	2	—	—

Hauptschulen

5. Schülerinnen und Schüler nach Verwaltungsbezirken,

Lfd. Nr	Kreisfreie Stadt (St.) Landkreis	Schüler/innen		davon					
				2000 oder später		1999		1998	
		insgesamt	weiblich	insgesamt	weiblich	insgesamt	weiblich	insgesamt	weiblich
1	Darmstadt, Wissenschaftsst.	80	33	12	5	14	2	14	7
2	Frankfurt am Main, St.	1 763	766	150	75	197	86	280	110
3	Offenbach am Main, St.	564	231	—	—	41	18	95	33
4	Wiesbaden, Landeshauptst.	1 013	407	73	20	121	39	166	68
5	Bergstraße	970	417	135	58	158	69	169	65
6	Darmstadt-Dieburg	151	63	—	—	11	6	31	15
7	Groß-Gerau	482	217	20	9	49	28	109	46
8	Hochtaunuskreis	368	140	25	8	28	16	71	26
9	Main-Kinzig-Kreis	1 509	664	179	86	197	95	264	111
10	Main-Taunus-Kreis	109	50	10	8	16	8	18	8
11	Odenwaldkreis	151	52	1	1	12	7	31	9
12	Offenbach	623	250	56	35	79	24	114	48
13	Rheingau-Taunus-Kreis	301	112	30	12	37	16	42	16
14	Wetteraukreis	810	359	41	24	69	36	186	85
15	Reg.-Bez. D a r m s t a d t	8 894	3 761	732	341	1 029	450	1 590	647
16	Gießen	104	41	1	—	7	3	23	12
17	Lahn-Dill-Kreis	531	225	35	17	41	18	92	37
18	Limburg-Weilburg	1 139	453	119	53	126	51	167	61
19	Marburg-Biedenkopf	613	269	—	—	35	18	136	53
20	Vogelsbergkreis	258	104	—	—	10	4	51	18
21	Reg.-Bez. G i e ß e n	2 645	1 092	155	70	219	94	469	181
22	Kassel, documenta-Stadt	163	72	17	8	23	11	32	13
23	Fulda	1 504	621	201	93	212	90	290	107
24	Hersfeld-Rotenburg	—	—	—	—	—	—	—	—
25	Kassel	—	—	—	—	—	—	—	—
26	Schwalm-Eder-Kreis	436	177	—	—	22	10	78	31
27	Waldeck-Frankenberg	873	364	53	21	72	30	189	83
28	Werra-Meißner-Kreis	19	7	—	—	2	1	4	2
29	Reg.-Bez. K a s s e l	2 995	1 241	271	122	331	142	593	236
	a	14 534	6 094	1 158	533	1 579	686	2 652	1 064
30	Land H e s s e n	b	11 055	4 637	400	178	987	451	2 085
	c	25 589	10 731	1 558	711	2 566	1 137	4 737	1 928

a) = Summe der Schülerinnen und Schüler an Hauptschulen. — b) = Summe der Hauptschülerinnen und Hauptschüler an Gesamtschulen. — c) = Summe a + b.

Geburtsjahren und Geschlecht im Schuljahr 2011/12

sind geboren										Lfd. Nr
1997		1996		1995		1994		1993 oder früher		
insgesamt	weiblich	insgesamt	weiblich	insgesamt	weiblich	insgesamt	weiblich	insgesamt	weiblich	
17	9	10	3	12	7	1	—	—	—	1
358	145	379	171	285	132	97	41	17	6	2
184	79	172	72	63	25	7	2	2	2	3
223	93	205	88	158	69	57	27	10	3	4
189	78	183	93	103	44	29	9	4	1	5
48	19	42	16	17	6	2	1	—	—	6
128	57	123	56	48	21	5	—	—	—	7
77	29	100	34	53	22	13	5	1	—	8
352	150	289	124	159	70	58	22	11	6	9
23	6	17	7	20	11	5	2	—	—	10
31	10	40	12	25	9	6	3	5	1	11
156	52	106	46	77	34	33	10	2	1	12
70	27	64	25	38	15	14	1	6	—	13
193	78	203	92	98	37	20	7	—	—	14
2 049	832	1 933	839	1 156	502	347	130	58	20	15
29	7	25	7	16	9	3	3	—	—	16
143	51	119	60	70	29	28	12	3	1	17
243	107	232	81	163	66	61	22	28	12	18
153	72	162	73	93	37	24	13	10	3	19
66	26	69	31	50	20	12	5	—	—	20
634	263	607	252	392	161	128	55	41	16	21
42	22	34	15	14	2	1	1	—	—	22
296	124	331	134	133	61	32	7	9	5	23
—	—	—	—	—	—	—	—	—	—	24
—	—	—	—	—	—	—	—	—	—	25
126	50	103	39	76	31	25	12	6	4	26
207	93	195	79	117	45	32	9	8	4	27
5	2	4	1	4	1	—	—	—	—	28
676	291	667	268	344	140	90	29	23	13	29
3 359	1 386	3 207	1 359	1 892	803	565	214	122	49	
2 829	1 153	2 742	1 131	1 484	614	406	188	122	58	30
6 188	2 539	5 949	2 490	3 376	1 417	971	402	244	107	

Hauptschulen

**6. Schülerinnen und Schüler nach Verwaltungsbezirken, Jahrgangsstufen und Geschlecht
im Schuljahr 2011/12**

Kreisfreie Stadt (St.) Landkreis	Schüler/ innen		davon in der . . . Jahrgangsstufe											
			5.		6.		7.		8.		9.		10.	
	insg.	weibl.	insg.	weibl.	insg.	weibl.	insg.	weibl.	insg.	weibl.	insg.	weibl.	insg.	weibl.
Darmstadt, Wissenschaftsst.	80	33	12	4	15	4	16	7	16	7	21	11	—	—
Frankfurt am Main, St.	1 763	766	150	74	221	90	378	155	395	181	465	197	154	69
Offenbach am Main, St.	564	231	—	—	—	—	158	58	213	97	193	76	—	—
Wiesbaden, Landeshauptst.	1 013	407	71	17	133	43	180	76	248	97	287	134	94	40
Bergstraße	970	417	113	44	175	77	205	85	220	91	253	119	4	1
Darmstadt-Dieburg	151	63	—	—	—	—	54	28	37	15	60	20	—	—
Groß-Gerau	482	217	18	10	30	18	152	59	136	60	146	70	—	—
Hochtaunuskreis	368	140	27	10	36	16	76	29	98	36	131	49	—	—
Main-Kinzig-Kreis	1 509	664	175	83	209	92	357	158	382	159	354	155	32	17
Main-Taunus-Kreis	109	50	12	8	20	9	16	7	22	7	39	19	—	—
Odenwaldkreis	151	52	—	—	—	—	48	18	34	10	69	24	—	—
Offenbach	623	250	54	26	74	24	126	45	189	72	180	83	—	—
Rheingau-Taunus-Kreis	301	112	34	14	36	10	58	24	55	25	90	29	28	10
Wetteraukreis	810	359	33	16	64	31	213	89	256	112	230	103	14	8
Reg.-Bez. D a r m s t a d t	8 894	3 761	699	306	1 013	414	2 037	838	2 301	969	2 518	1 089	326	145
Gießen	104	41	—	—	10	4	30	10	29	10	35	17	—	—
Lahn-Dill-Kreis	531	225	25	11	54	20	109	44	176	66	152	81	15	3
Limburg-Weilburg	1 139	453	112	54	148	57	232	85	247	100	302	110	98	47
Marburg-Biedenkopf	613	269	—	—	—	—	155	72	181	74	202	88	75	35
Vogelsbergkreis	258	104	—	—	—	—	63	21	84	29	90	47	21	7
Reg.-Bez. G i e ß e n	2 645	1 092	137	65	212	81	589	232	717	279	781	343	209	92
Kassel, documenta-Stadt	163	72	16	4	23	12	34	15	50	25	40	16	—	—
Fulda	1 504	621	193	81	243	93	315	135	317	131	401	165	35	16
Hersfeld-Rotenburg	—	—	—	—	—	—	—	—	—	—	—	—	—	—
Kassel	—	—	—	—	—	—	—	—	—	—	—	—	—	—
Schwalm-Eder-Kreis	436	177	—	—	—	—	108	47	119	44	128	50	81	36
Waldeck-Frankenberg	873	364	39	12	55	28	231	101	227	97	287	111	34	15
Werra-Meißner-Kreis	19	7	—	—	—	—	12	5	—	—	7	2	—	—
Reg.-Bez. K a s s e l	2 995	1 241	248	97	321	133	700	303	713	297	863	344	150	67
a	14 534	6 094	1 084	468	1 546	628	3 326	1 373	3 731	1 545	4 162	1 776	685	304
Land H e s s e n	b	11 055	4 637	409	186	660	260	2 656	1 105	3 248	1 326	3 426	1 463	297
c	25 589	10 731	1 493	654	2 206	888	5 982	2 478	6 979	2 871	7 588	3 239	1 341	601

a) = Summe der Schülerinnen und Schüler an Hauptschulen. — b) = Summe der Hauptschülerinnen und Hauptschüler an Gesamtschulen. — c) = Summe a + b.

**7. Ausländische Schülerinnen und Schüler nach Verwaltungsbezirken
und ausgewählten Staatsangehörigkeiten im Schuljahr 2011/12**

Kreisfreie Stadt (St.) Landkreis	Schüler/ innen ins- gesamt	davon mit . . . Staatsangehörigkeit							
		grie- chischer	italie- nischer	jugosla- wischer ¹⁾	portugie- sischer	spanischer	türkischer	marokka- nischer	sonstiger und ohne Angabe
Darmstadt, Wissenschaftsst.	22	1	3	2	—	—	14	—	2
Frankfurt am Main, St.	975	14	68	88	38	16	274	47	430
Offenbach am Main, St.	318	19	49	43	2	—	83	22	100
Wiesbaden, Landeshauptst.	438	7	21	28	11	5	179	23	164
Bergstraße	224	4	10	28	1	2	94	1	84
Darmstadt-Dieburg	37	2	1	2	13	—	14	—	5
Groß-Gerau	240	7	12	6	1	2	157	11	44
Hochtaunuskreis	92	2	8	10	6	—	31	2	33
Main-Kinzig-Kreis	419	1	42	38	2	4	218	8	106
Main-Taunus-Kreis	41	—	1	8	—	1	19	2	10
Odenwaldkreis	51	7	1	—	—	—	16	—	27
Offenbach	242	3	53	29	2	3	73	11	68
Rheingau-Taunus-Kreis	107	—	8	11	1	—	39	—	48
Wetteraukreis	165	—	8	22	2	1	77	2	53
Reg.-Bez. D a r m s t a d t	3 371	67	285	315	79	34	1 288	129	1 174
Gießen	26	—	—	3	—	—	15	—	8
Lahn-Dill-Kreis	126	3	1	10	—	1	85	—	26
Limburg-Weilburg	348	1	20	16	7	5	186	5	108
Marburg-Biedenkopf	103	1	1	4	—	—	69	3	25
Vogelsbergkreis	36	—	3	8	1	1	15	—	8
Reg.-Bez. G i e ß e n	639	5	25	41	8	7	370	8	175
Kassel, documenta-Stadt	57	—	7	8	—	—	32	1	9
Fulda	272	4	6	21	—	4	113	1	123
Hersfeld-Rotenburg	—	—	—	—	—	—	—	—	—
Kassel	—	—	—	—	—	—	—	—	—
Schwalm-Eder-Kreis	53	—	3	5	1	—	20	—	24
Waldeck-Frankenberg	106	1	9	14	7	—	37	—	38
Werra-Meißner-Kreis	—	—	—	—	—	—	—	—	—
Reg.-Bez. K a s s e l	488	5	25	48	8	4	202	2	194
a	4 498	77	335	404	95	45	1 860	139	1 543
Land H e s s e n	b 3 012	96	232	263	25	29	1 415	81	871
c	7 510	173	567	667	120	74	3 275	220	2 414

1) Ehemaliges jugoslawisches Staatsgebiet. — a) = Summe der Schülerinnen und Schüler an Hauptschulen. — b) = Summe der Hauptschülerinnen und Hauptschüler an Gesamtschulen. — c) = Summe a + b

Hauptschulen

**8. Ausländische Schülerinnen und Schüler nach Staatsangehörigkeiten und Geschlecht
im Schuljahr 2011/12**

Staatsangehörigkeit		Schüler/innen		Staatsangehörigkeit	Schüler/innen		
		insgesamt	weiblich		insgesamt	weiblich	
Europa	a	3 454	1 459	Kroatisch	a	52	12
	b	2 407	1 062		b	28	10
	c	5 861	2 521		c	80	22
Albanisch	a	78	37	Lettisch	a	3	1
	b	55	24		b	5	1
	c	133	61		c	8	2
Belgisch	a	3	1	Litauisch	a	28	11
	b	2	—		b	14	9
	c	5	1		c	42	20
Bosnisch	a	70	24	Luxemburgisch	a	—	—
	b	58	24		b	—	—
	c	128	48		c	—	—
Britisch	a	7	4	Maltesisch	a	—	—
	b	5	3		b	—	—
	c	12	7		c	—	—
Bulgarisch	a	117	69	Mazedonisch	a	41	16
	b	45	17		b	32	17
	c	162	86		c	73	33
Dänisch	a	—	—	Moldauisch	a	6	1
	b	1	1		b	3	1
	c	1	1		c	9	2
Estnisch	a	1	1	Montenegrinisch	a	16	9
	b	—	—		b	8	3
	c	1	1		c	24	12
Finnisch	a	—	—	Niederländisch	a	4	—
	b	—	—		b	4	2
	c	—	—		c	8	2
Französisch	a	18	7	Norwegisch	a	—	—
	b	8	3		b	—	—
	c	26	10		c	—	—
Griechisch	a	77	25	Österreichisch	a	8	2
	b	96	59		b	4	1
	c	173	84		c	12	3
Irish	a	—	—	Polnisch	a	180	76
	b	—	—		b	119	49
	c	—	—		c	299	125
Isländisch	a	—	—	Portugiesisch	a	95	44
	b	—	—		b	25	9
	c	—	—		c	120	53
Italienisch	a	335	134	Rumänisch	a	85	35
	b	232	107		b	25	13
	c	567	241		c	110	48
Kosovarisch	a	30	13	Russisch	a	56	22
	b	17	8		b	28	12
	c	47	21		c	84	34

a) = Summe der Schülerinnen und Schüler an Hauptschulen. — b) = Summe der Hauptschülerinnen und Hauptschüler an Gesamtschulen. — c) = Summe a + b. —
1) Weißrussisch (Belarussisch).

**8. Ausländische Schülerinnen und Schüler nach Staatsangehörigkeiten und Geschlecht
im Schuljahr 2011/12**

Staatsangehörigkeit	Schüler/innen			Staatsangehörigkeit	Schüler/innen		
	insgesamt	weiblich			insgesamt	weiblich	
Schwedisch	a	4	—	Algerisch	a	8	5
	b	2	—		b	2	1
	c	6	—		c	10	6
Schweizerisch	a	—	—	Angolanisch	a	21	11
	b	2	1		b	1	—
	c	2	1		c	22	11
Serbisch	a	188	80	Eritreisch	a	55	26
	b	120	52		b	28	13
	c	308	132		c	83	39
Slowakisch	a	5	1	Ghanaisch	a	24	9
	b	2	2		b	2	—
	c	7	3		c	26	9
Slowenisch	a	7	4	Kenianisch	a	6	4
	b	—	—		b	3	2
	c	7	4		c	9	6
Spanisch	a	45	13	Kongolesisch (Republik)	a	13	9
	b	29	8		b	8	4
	c	74	21		c	21	13
Tschechisch	a	1	—	Kongolesisch (Dem.Republik)	a	3	1
	b	2	1		b	4	3
	c	3	1		c	7	4
Türkisch	a	1 860	805	Marokkanisch	a	139	48
	b	1 415	619		b	81	39
	c	3 275	1 424		c	220	87
Ukrainisch	a	17	5	Nigerianisch	a	9	4
	b	12	3		b	—	—
	c	29	8		c	9	4
Ungarisch	a	16	7	Somalisch	a	47	14
	b	8	3		b	28	11
	c	24	10		c	75	25
Vatikanisch	a	—	—	Tunesisch	a	9	5
	b	—	—		b	5	1
	c	—	—		c	14	6
Weißrussisch ¹⁾	a	1	—	Übriges Afrika	a	19	7
	b	1	—		b	15	10
	c	2	—		c	34	17
Zyprisch	a	—	—	Asien	a	534	198
	b	—	—		b	356	159
	c	—	—		c	890	357
Afrika	a	397	170	Afghanisch	a	187	63
	b	196	96		b	118	50
	c	593	266		c	305	113
Äthiopisch	a	44	27	Armenisch	a	9	4
	b	19	12		b	8	5
	c	63	39		c	17	9

Hauptschulen

**8. Ausländische Schülerinnen und Schüler nach Staatsangehörigkeiten und Geschlecht
im Schuljahr 2011/12**

Staatsangehörigkeit	Schüler/innen		Staatsangehörigkeit	Schüler/innen	
	insgesamt	weiblich		insgesamt	weiblich
Aserbaidshanisch	a 5 b 1 c 6	2 — 2	Thailändisch	a 45 b 30 c 75	17 18 35
Bangladeschisch	a 4 b — c 4	1 — 1	Vietnamesisch	a 7 b 6 c 13	5 1 6
Chinesisch (China)	a 6 b 2 c 8	4 1 5	Übriges Asien	a 16 b 6 c 22	9 3 12
Indisch	a 18 b 8 c 26	8 4 12	Amerika	a 79 b 43 c 122	29 13 42
Irakisch	a 24 b 13 c 37	8 9 17	Amerikanisch	a 11 b 11 c 22	1 3 4
Iranisch	a 36 b 29 c 65	8 11 19	Brasilianisch	a 20 b 11 c 31	8 4 12
Jemenitisch	a 9 b 9 c 18	4 2 6	Dominikanisch	a 16 b 7 c 23	5 2 7
Jordanisch	a 12 b 11 c 23	4 6 10	Kolumbianisch	a 9 b 5 c 14	4 3 7
Kasachisch	a 14 b 8 c 22	7 4 11	Kubanisch	a 5 b 2 c 7	4 — 4
Libanesisch	a 16 b 6 c 22	7 4 11	Übriges Amerika	a 18 b 7 c 25	7 1 8
Malaysisch	a 1 b 4 c 5	— 3 3	Australien und Ozeanien	a — b 2 c 2	— 1 1
Pakistanisch	a 88 b 70 c 158	31 28 59	Staatenlos	a 29 b 7 c 36	18 4 22
Philippinisch	a 5 b 3 c 8	2 — 2	Ohne Angabe	a — b — c —	— — —
Sri-lankisch	a 12 b 11 c 23	7 7 14	Ungeklärt	a 5 b 1 c 6	3 — 3
Syrisch	a 20 b 13 c 33	7 3 10	Insgesamt	a 4 498 b 3 012 c 7 510	1 877 1 335 3 212

a) = Summe der Schülerinnen und Schüler an Hauptschulen. — b) = Summe der Hauptschülerinnen und Hauptschüler an Gesamtschulen. — c) = Summe a + b. —
1) Weißrussisch (Belarussisch).

9. Teilnehmerinnen und Teilnehmer am englischen Sprachunterricht nach Verwaltungsbezirken, Jahrgangsstufen und Geschlecht im Schuljahr 2011/12

Kreisfreie Stadt (St.) Landkreis	Teilnehmer/ innen		davon in der . . . Jahrgangsstufe											
			5.		6.		7.		8.		9.		10.	
	insge- samt	weib- lich	insge- samt	weib- lich	insge- samt	weib- lich	insge- samt	weib- lich	insge- samt	weib- lich	insge- samt	weib- lich	insge- samt	weib- lich
Darmstadt, Wissenschaftsst.	80	33	12	4	15	4	16	7	16	7	21	11	—	—
Frankfurt am Main, St.	1 631	703	148	73	204	79	319	129	361	168	445	185	154	69
Offenbach am Main, St.	564	231	—	—	—	—	158	58	213	97	193	76	—	—
Wiesbaden, Landeshauptst.	1 001	399	71	17	133	43	180	76	248	97	275	126	94	40
Bergstraße	950	406	113	44	168	72	205	85	220	91	244	114	—	—
Darmstadt-Dieburg	151	63	—	—	—	—	54	28	37	15	60	20	—	—
Groß-Gerau	477	214	15	8	29	18	151	58	136	60	146	70	—	—
Hochtaunuskreis	368	140	27	10	36	16	76	29	98	36	131	49	—	—
Main-Kinzig-Kreis	1 503	659	175	83	209	92	351	153	382	159	354	155	32	17
Main-Taunus-Kreis	109	50	12	8	20	9	16	7	22	7	39	19	—	—
Odenwaldkreis	134	46	—	—	—	—	40	14	34	10	60	22	—	—
Offenbach	623	250	54	26	74	24	126	45	189	72	180	83	—	—
Rheingau-Taunus-Kreis	290	109	31	13	34	9	55	23	55	25	88	29	27	10
Wetteraukreis	792	350	33	16	55	25	213	89	250	110	227	102	14	8
Reg.-Bez. D a r m s t a d t	8 673	3 653	691	302	977	391	1 960	801	2 261	954	2 463	1 061	321	144
Gießen	104	41	—	—	10	4	30	10	29	10	35	17	—	—
Lahn-Dill-Kreis	526	225	25	11	54	20	109	44	171	66	152	81	15	3
Limburg-Weilburg	1 109	442	112	54	148	57	228	83	238	95	285	106	98	47
Marburg-Biedenkopf	613	269	—	—	—	—	155	72	181	74	202	88	75	35
Vogelsbergkreis	258	104	—	—	—	—	63	21	84	29	90	47	21	7
Reg.-Bez. G i e ß e n	2 610	1 081	137	65	212	81	585	230	703	274	764	339	209	92
Kassel, documenta-Stadt	163	72	16	4	23	12	34	15	50	25	40	16	—	—
Fulda	1 476	609	193	81	225	85	315	135	309	128	399	164	35	16
Hersfeld-Rotenburg	—	—	—	—	—	—	—	—	—	—	—	—	—	—
Kassel	—	—	—	—	—	—	—	—	—	—	—	—	—	—
Schwalm-Eder-Kreis	436	177	—	—	—	—	108	47	119	44	128	50	81	36
Waldeck-Frankenberg	873	364	39	12	55	28	231	101	227	97	287	111	34	15
Werra-Meißner-Kreis	19	7	—	—	—	—	12	5	—	—	7	2	—	—
Reg.-Bez. K a s s e l	2 967	1 229	248	97	303	125	700	303	705	294	861	343	150	67
a	14 250	5 963	1 076	464	1 492	597	3 245	1 334	3 669	1 522	4 088	1 743	680	303
Land H e s s e n	b 10 987	4 603	405	184	650	253	2 631	1 096	3 226	1 314	3 420	1 459	655	297
c	25 237	10 566	1 481	648	2 142	850	5 876	2 430	6 895	2 836	7 508	3 202	1 335	600

a) = Summe der Schülerinnen und Schüler an Hauptschulen. — b) = Summe der Hauptschülerinnen und Hauptschüler an Gesamtschulen. — c) = Summe a + b.

Hauptschulen

10. Schulentlassene am Ende des Schuljahres 2010/11 nach ausgewählten Staatsangehörigkeiten und Art des Abschlusses

Staatsangehörigkeit	Schulentlassene mit Abschlusszeugnis	Schulentlassene ohne Abschlusszeugnis	davon aus der . . . Jahrgangsstufe				
			6. oder früheren	7.	8.	9.	10.
Schulentlassene aus Hauptschulen							
Deutsch	2 922	332	—	8	87	236	1
Griechisch	31	3	—	—	—	3	—
Italienisch	68	12	—	—	3	9	—
Jugoslawisch ¹⁾	98	15	—	—	2	12	1
Portugiesisch	21	4	—	—	1	3	—
Spanisch	10	—	—	—	—	—	—
Türkisch	541	68	—	—	15	51	2
Sonstige	355	93	1	1	19	69	3
I n s g e s a m t	4 046	527	1	9	127	383	7
Schulentlassene aus Hauptschulzweigen der Gesamtschulen							
Deutsch	2 650	208	—	5	58	145	—
Griechisch	17	3	—	—	2	1	—
Italienisch	47	6	—	1	4	1	—
Jugoslawisch ¹⁾	81	9	—	—	2	7	—
Portugiesisch	10	—	—	—	—	—	—
Spanisch	4	2	—	—	—	2	—
Türkisch	407	51	1	3	16	30	1
Sonstige	187	50	—	1	21	26	2
I n s g e s a m t	3 403	329	1	10	103	212	3
Schulentlassene i n s g e s a m t							
Deutsch	5 572	540	—	13	145	381	1
Griechisch	48	6	—	—	2	4	—
Italienisch	115	18	—	1	7	10	—
Jugoslawisch ¹⁾	179	24	—	—	4	19	1
Portugiesisch	31	4	—	—	1	3	—
Spanisch	14	2	—	—	—	2	—
Türkisch	948	119	1	3	31	81	3
Sonstige	542	143	1	2	40	95	5
I n s g e s a m t	7 449	856	2	19	230	595	10

1) Ehemaliges jugoslawisches Staatsgebiet.

11. Schülerinnen und Schüler des Schuljahres 2011/12 nach Jahrgangsstufen, Geschlecht und der zuletzt im abgelaufenen Schuljahr besuchten Schulform

Jahrgangsstufe	Geschlecht	Schüler/ innen am 01.11.2011	davon besuchten im vergangenen Schuljahr							
			Grund- schulen	Förder- stufen	Haupt- schulen	Real- schulen	integrierte Jahgangs- stufen	Förder- schulen	sonstige Schulen	
5	zusammen	a	1 084	985	—	36	19	2	25	17
		b	409	371	3	13	4	—	14	4
		c	1 493	1 356	3	49	23	2	39	21
	weiblich	a	468	443	—	9	4	1	7	4
		b	186	176	1	2	1	—	4	2
		c	654	619	1	11	5	1	11	6
6	zusammen	a	1 546	—	15	1 295	193	8	3	32
		b	660	—	6	489	149	5	7	4
		c	2 206	—	21	1 784	342	13	10	36
	weiblich	a	628	—	7	539	61	4	2	15
		b	260	—	1	204	50	1	3	1
		c	888	—	8	743	111	5	5	16
7	zusammen	a	3 326	—	1 164	1 894	166	33	12	57
		b	2 656	—	1 673	826	111	19	12	15
		c	5 982	—	2 837	2 720	277	52	24	72
	weiblich	a	1 373	—	470	792	66	16	3	26
		b	1 105	—	702	343	41	9	4	6
		c	2 478	—	1 172	1 135	107	25	7	32
8	zusammen	a	3 731	—	—	3 290	247	64	60	70
		b	3 248	—	—	2 936	225	59	18	10
		c	6 979	—	—	6 226	472	123	78	80
	weiblich	a	1 545	—	—	1 342	112	30	31	30
		b	1 326	—	—	1 197	100	22	3	4
		c	2 871	—	—	2 539	212	52	34	34
9	zusammen	a	4 162	—	—	3 715	354	37	16	40
		b	3 426	—	—	3 043	340	18	10	15
		c	7 588	—	—	6 758	694	55	26	55
	weiblich	a	1 776	—	—	1 571	167	10	8	20
		b	1 463	—	—	1 302	141	8	4	8
		c	3 239	—	—	2 873	308	18	12	28
10	zusammen	a	685	—	—	573	38	37	1	36
		b	656	—	—	482	78	40	2	54
		c	1 341	—	—	1 055	116	77	3	90
	weiblich	a	304	—	—	254	21	19	—	10
		b	297	—	—	203	41	21	1	31
		c	601	—	—	457	62	40	1	41
I n s g e s a m t	zusammen	a	14 534	985	1 179	10 803	1 017	181	117	252
		b	11 055	371	1 682	7 789	907	141	63	102
		c	25 589	1 356	2 861	18 592	1 924	322	180	354
	weiblich	a	6 094	443	477	4 507	431	80	51	105
		b	4 637	176	704	3 251	374	61	19	52
		c	10 731	619	1 181	7 758	805	141	70	157

a) = Summe der Schülerinnen und Schüler an Hauptschulen. — b) = Summe der Hauptschülerinnen und Hauptschüler an Gesamtschulen. — c) = Summe a + b.

Hauptschulen

12. Schulentlassene am Ende des Schuljahres 2010/11

Lfd. Nr	Kreisfreie Stadt (St.) Landkreis	Schulentlassene			davon		
					Ab-		
					ohne Hauptschulabschluss		
		insgesamt	darunter		insgesamt	darunter	
			weiblich	Ausländer		weiblich	Ausländer
1	Darmstadt, Wissenschaftsst.	33	9	11	—	—	—
2	Frankfurt am Main, St.	589	237	316	109	51	61
3	Offenbach am Main, St.	157	70	82	38	15	18
4	Wiesbaden, Landeshauptst.	337	151	148	68	27	34
5	Bergstraße	257	114	55	20	6	4
6	Darmstadt-Dieburg	51	27	13	3	2	1
7	Groß-Gerau	172	83	63	20	12	4
8	Hochtaunuskreis	136	66	32	12	5	5
9	Main-Kinzig-Kreis	445	199	127	28	12	10
10	Main-Taunus-Kreis	17	6	7	1	1	—
11	Odenwaldkreis	58	18	9	19	8	4
12	Offenbach	186	74	63	19	8	10
13	Rheingau-Taunus-Kreis	105	46	42	11	1	9
14	Wetteraukreis	283	120	59	14	8	3
15	Reg.-Bez. D a r m s t a d t	2 826	1 220	1 027	362	156	163
16	Gießen	48	27	10	10	5	1
17	Lahn-Dill-Kreis	195	83	43	30	13	6
18	Limburg-Weilburg	273	127	67	26	12	7
19	Marburg-Biedenkopf	215	96	40	19	10	3
20	Vogelsbergkreis	135	57	12	9	3	—
21	Reg.-Bez. G i e ß e n	866	390	172	94	43	17
22	Kassel, documenta-Stadt	46	20	14	3	1	2
23	Fulda	405	175	56	30	14	7
24	Hersfeld-Rotenburg	—	—	—	—	—	—
25	Kassel	—	—	—	—	—	—
26	Schwalm-Eder-Kreis	121	54	16	11	8	2
27	Waldeck-Frankenberg	281	116	34	26	14	4
28	Werra-Meißner-Kreis	28	8	—	1	1	—
29	Reg.-Bez. K a s s e l	881	373	120	71	38	15
	a	4 573	1 983	1 319	527	237	195
30	Land H e s s e n	b	3 732	874	329	143	121
	c	8 305	3 541	2 193	856	380	316

a) = Summe der Schülerinnen und Schüler an Hauptschulen. — b) = Summe der Hauptschülerinnen und Hauptschüler an Gesamtschulen. — c) = Summe a + b.

nach Verwaltungsbezirken, Art des Abschlusses und Geschlecht

waren									Lfd. Nr
gänge									
mit Hauptschulabschluss			mit qualifizierendem Hauptschulabschluss			mit Realschulabschluss			
insgesamt	darunter		insgesamt	darunter		insgesamt	darunter		
	weiblich	Ausländer		weiblich	Ausländer		weiblich	Ausländer	
33	9	11	—	—	—	—	—	—	1
167	55	88	210	79	107	103	52	60	2
34	14	21	85	41	43	—	—	—	3
153	68	66	75	35	33	41	21	15	4
55	25	17	182	83	34	—	—	—	5
10	6	2	38	19	10	—	—	—	6
75	36	32	77	35	27	—	—	—	7
38	19	10	86	42	17	—	—	—	8
123	48	41	245	112	62	49	27	14	9
4	2	3	12	3	4	—	—	—	10
6	2	1	33	8	4	—	—	—	11
54	22	21	113	44	32	—	—	—	12
35	11	10	35	19	12	24	15	11	13
82	29	22	181	80	33	6	3	1	14
869	346	345	1 372	600	418	223	118	101	15
12	4	2	26	18	7	—	—	—	16
59	20	11	100	46	24	6	4	2	17
85	31	28	125	65	24	37	19	8	18
57	24	14	111	50	18	28	12	5	19
40	14	3	78	36	6	8	4	3	20
253	93	58	440	215	79	79	39	18	21
7	1	2	36	18	10	—	—	—	22
102	39	10	257	114	32	16	8	7	23
—	—	—	—	—	—	—	—	—	24
—	—	—	—	—	—	—	—	—	25
49	18	4	49	19	9	12	9	1	26
99	38	15	135	52	13	21	12	2	27
8	2	—	19	5	—	—	—	—	28
265	98	31	496	208	64	49	29	10	29
1 387	537	434	2 308	1 023	561	351	186	129	
1 114	441	267	1 980	847	401	309	127	85	30
2 501	978	701	4 288	1 870	962	660	313	214	

Hauptschulen

13. Deutsche und ausländische Schülerinnen und Schüler, die im Schuljahr 2011/12 die gleiche

Lfd. Nr	Kreisfreie Stadt (St.) Landkreis	Wiederholer/innen			davon in der					
		insgesamt	darunter		5.			6.		
			weiblich	Aus- länder	insgesamt	darunter		insgesamt	darunter	
						weiblich	Aus- länder		weiblich	Aus- länder
1	Darmstadt, Wissenschaftsst.	6	3	1	2	1	—	2	2	1
2	Frankfurt am Main, St.	159	67	91	6	3	2	15	6	8
3	Offenbach am Main, St.	28	10	16	—	—	—	—	—	—
4	Wiesbaden, Landeshauptst.	67	30	42	7	1	2	1	—	1
5	Bergstraße	35	21	5	1	1	—	1	1	—
6	Darmstadt-Dieburg	8	3	2	—	—	—	—	—	—
7	Groß-Gerau	19	10	12	1	—	1	2	1	1
8	Hochtaunuskreis	28	15	7	1	—	—	4	2	—
9	Main-Kinzig-Kreis	128	56	38	4	1	1	11	5	2
10	Main-Taunus-Kreis	15	6	4	6	3	2	2	1	—
11	Odenwaldkreis	16	9	5	—	—	—	—	—	—
12	Offenbach	48	18	17	2	1	2	9	3	3
13	Rheingau-Taunus-Kreis	19	10	11	—	—	—	3	2	2
14	Wetteraukreis	55	14	11	1	—	1	3	—	—
15	Reg.-Bez. D a r m s t a d t	631	272	262	31	11	11	53	23	18
16	Gießen	8	5	2	—	—	—	1	1	—
17	Lahn-Dill-Kreis	46	19	12	4	1	3	7	1	4
18	Limburg-Weilburg	91	35	23	6	1	2	7	2	1
19	Marburg-Biedenkopf	30	20	1	—	—	—	—	—	—
20	Vogelsbergkreis	24	5	5	—	—	—	—	—	—
21	Reg.-Bez. G i e ß e n	199	84	43	10	2	5	15	4	5
22	Kassel, documenta-Stadt	9	2	6	2	—	1	—	—	—
23	Fulda	83	28	33	17	2	7	15	6	9
24	Hersfeld-Rotenburg	—	—	—	—	—	—	—	—	—
25	Kassel	—	—	—	—	—	—	—	—	—
26	Schwalm-Eder-Kreis	15	5	1	—	—	—	—	—	—
27	Waldeck-Frankenberg	42	20	6	2	—	—	1	1	—
28	Werra-Meißner-Kreis	1	1	—	—	—	—	—	—	—
29	Reg.-Bez. K a s s e l	150	56	46	21	2	8	16	7	9
	a	980	412	351	62	15	24	84	34	32
30	Land H e s s e n	b	650	277	191	22	4	40	14	18
	c	1 630	689	542	84	19	34	124	48	50

a) = Summe der Schülerinnen und Schüler an Hauptschulen. — b) = Summe der Hauptschülerinnen und Hauptschüler an Gesamtschulen. — c) = Summe a + b.

Jahrgangsstufe besuchen wie im Vorjahr, nach Verwaltungsbezirken und Jahrgangsstufen

... Jahrgangsstufe												Lfd. Nr
7.			8.			9.			10.			
insgesamt	darunter		insgesamt	darunter		insgesamt	darunter		insgesamt	darunter		
	weiblich	Aus- länder		weiblich	Aus- länder		weiblich	Aus- länder		weiblich	Aus- länder	
1	—	—	—	—	—	1	—	—	—	—	—	1
38	11	23	50	23	24	33	17	20	17	7	14	2
5	1	4	20	7	11	3	2	1	—	—	—	3
6	5	4	26	12	15	9	3	7	18	9	13	4
3	3	1	21	11	—	9	5	4	—	—	—	5
5	2	2	1	—	—	2	1	—	—	—	—	6
5	2	2	10	6	7	1	1	1	—	—	—	7
4	3	2	15	7	5	4	3	—	—	—	—	8
22	8	10	67	32	18	19	9	6	5	1	1	9
—	—	—	—	—	—	7	2	2	—	—	—	10
2	—	—	3	1	—	11	8	5	—	—	—	11
7	1	3	14	5	3	16	8	6	—	—	—	12
6	5	3	6	3	3	2	—	1	2	—	2	13
16	4	2	30	8	7	4	2	1	1	—	—	14
120	45	56	263	115	93	121	61	54	43	17	30	15
4	1	1	1	1	—	2	2	1	—	—	—	16
10	3	2	16	6	2	9	8	1	—	—	—	17
18	7	8	20	7	4	12	6	1	28	12	7	18
—	—	—	7	6	1	9	7	—	14	7	—	19
2	—	—	19	5	5	2	—	—	1	—	—	20
34	11	11	63	25	12	34	23	3	43	19	7	21
2	—	1	3	1	3	2	1	1	—	—	—	22
13	7	5	26	10	9	8	3	1	4	—	2	23
—	—	—	—	—	—	—	—	—	—	—	—	24
—	—	—	—	—	—	—	—	—	—	—	—	25
5	2	—	4	2	—	3	1	—	3	—	1	26
10	7	2	10	4	1	15	8	1	4	—	2	27
—	—	—	—	—	—	1	1	—	—	—	—	28
30	16	8	43	17	13	29	14	3	11	—	5	29
184	72	75	369	157	118	184	98	60	97	36	42	
114	48	31	248	100	64	130	55	31	96	56	37	30
298	120	106	617	257	182	314	153	91	193	92	79	

Mittelstufenschulen

1. Schulen, Klassen, Schülerinnen und Schüler

Lfd. Nr.	Kreisfreie Stadt (St.) Landkreis	Schulen, an denen Mittelstufenschüler/innen unterrichtet werden			Mittelstufenklassen		
		insgesamt	davon sind		insgesamt	davon an	
			Mittelstufen- schulen	Gesamt- schulen		Mittelstufen- schulen	Gesamt- schulen
1	Darmstadt, Wissenschaftsst.	—	—	—	—	—	—
2	Frankfurt am Main, St.	—	—	—	—	—	—
3	Offenbach am Main, St.	—	—	—	—	—	—
4	Wiesbaden, Landeshauptst.	—	—	—	—	—	—
5	Bergstraße	1	1	—	3	3	—
6	Darmstadt-Dieburg	3	2	1	8	5	3
7	Groß-Gerau	—	—	—	—	—	—
8	Hochtaunuskreis	—	—	—	—	—	—
9	Main-Kinzig-Kreis	—	—	—	—	—	—
10	Main-Taunus-Kreis	—	—	—	—	—	—
11	Odenwaldkreis	1	1	—	7	7	—
12	Offenbach	—	—	—	—	—	—
13	Rheingau-Taunus-Kreis	—	—	—	—	—	—
14	Wetteraukreis	—	—	—	—	—	—
15	Reg.-Bez. D a r m s t a d t	5	4	1	18	15	3
16	Gießen	1	1	—	1	1	—
17	Lahn-Dill-Kreis	2	1	1	7	5	2
18	Limburg-Weilburg	3	2	1	9	6	3
19	Marburg-Biedenkopf	—	—	—	—	—	—
20	Vogelsbergkreis	1	—	1	2	—	2
21	Reg.-Bez. G i e ß e n	7	4	3	19	12	7
22	Kassel, documenta-Stadt	—	—	—	—	—	—
23	Fulda	—	—	—	—	—	—
24	Hersfeld-Rotenburg	—	—	—	—	—	—
25	Kassel	—	—	—	—	—	—
26	Schwalm-Eder-Kreis	4	3	1	12	9	3
27	Waldeck-Frankenberg	1	1	—	3	3	—
28	Werra-Meißner-Kreis	1	—	1	3	—	3
29	Reg.-Bez. K a s s e l	6	4	2	18	12	6
30	Land H e s s e n	18	12	6	55	39	16

1) Einschl. Mittelstufeschülerinnen und Mittelstufeschüler an privaten Gesamtschulen.

nach Verwaltungsbezirken im Schuljahr 2011/12

Mittelstufenschüler/innen									Von den Mittelstufen- schülern waren an privaten Schulen ¹⁾	Lfd. Nr.
insgesamt	darunter		an Mittelstufenschulen			an Gesamtschulen				
	weiblich	Ausländer	insgesamt	darunter		insgesamt	darunter			
				weiblich	Ausländer		weiblich	Ausländer		
—	—	—	—	—	—	—	—	—	—	1
—	—	—	—	—	—	—	—	—	—	2
—	—	—	—	—	—	—	—	—	—	3
—	—	—	—	—	—	—	—	—	—	4
64	34	12	64	34	12	—	—	—	—	5
141	71	23	91	46	10	50	25	13	—	6
—	—	—	—	—	—	—	—	—	—	7
—	—	—	—	—	—	—	—	—	—	8
—	—	—	—	—	—	—	—	—	—	9
—	—	—	—	—	—	—	—	—	—	10
143	65	22	143	65	22	—	—	—	—	11
—	—	—	—	—	—	—	—	—	—	12
—	—	—	—	—	—	—	—	—	—	13
—	—	—	—	—	—	—	—	—	—	14
348	170	57	298	145	44	50	25	13	—	15
21	9	2	21	9	2	—	—	—	—	16
155	78	21	104	54	12	51	24	9	—	17
195	83	25	137	55	18	58	28	7	—	18
—	—	—	—	—	—	—	—	—	—	19
48	22	2	—	—	—	48	22	2	—	20
419	192	50	262	118	32	157	74	18	—	21
—	—	—	—	—	—	—	—	—	—	22
—	—	—	—	—	—	—	—	—	—	23
—	—	—	—	—	—	—	—	—	—	24
—	—	—	—	—	—	—	—	—	—	25
243	108	13	184	78	10	59	30	3	—	26
68	32	7	68	32	7	—	—	—	—	27
62	29	—	—	—	—	62	29	—	—	28
373	169	20	252	110	17	121	59	3	—	29
1 140	531	127	812	373	93	328	158	34	—	30

Mittelstufenschulen

2. Schulen, Klassen, Schülerinnen und Schüler nach Verwaltungsbezirken im Schuljahr 2011/12
— nur öffentliche Schulen —

Kreisfreie Stadt (St.) Landkreis	Schulen	Klassen	Mittelstufenschüler/innen			darunter an Gesamtschulen		
			insgesamt	darunter		insgesamt	darunter	
				weiblich	Ausländer		weiblich	Ausländer
Darmstadt, Wissenschaftsst.	—	—	—	—	—	—	—	—
Frankfurt am Main, St.	—	—	—	—	—	—	—	—
Offenbach am Main, St.	—	—	—	—	—	—	—	—
Wiesbaden, Landeshauptst.	—	—	—	—	—	—	—	—
Bergstraße	1	3	64	34	12	—	—	—
Darmstadt-Dieburg	3	8	141	71	23	50	25	13
Groß-Gerau	—	—	—	—	—	—	—	—
Hochtaunuskreis	—	—	—	—	—	—	—	—
Main-Kinzig-Kreis	—	—	—	—	—	—	—	—
Main-Taunus-Kreis	—	—	—	—	—	—	—	—
Odenwaldkreis	1	7	143	65	22	—	—	—
Offenbach	—	—	—	—	—	—	—	—
Rheingau-Taunus-Kreis	—	—	—	—	—	—	—	—
Wetteraukreis	—	—	—	—	—	—	—	—
Reg.-Bez. D a r m s t a d t	5	18	348	170	57	50	25	13
Gießen	1	1	21	9	2	—	—	—
Lahn-Dill-Kreis	2	7	155	78	21	51	24	9
Limburg-Weilburg	3	9	195	83	25	58	28	7
Marburg-Biedenkopf	—	—	—	—	—	—	—	—
Vogelsbergkreis	1	2	48	22	2	48	22	2
Reg.-Bez. G i e ß e n	7	19	419	192	50	157	74	18
Kassel, documenta-Stadt	—	—	—	—	—	—	—	—
Fulda	—	—	—	—	—	—	—	—
Hersfeld-Rotenburg	—	—	—	—	—	—	—	—
Kassel	—	—	—	—	—	—	—	—
Schwalm-Eder-Kreis	4	12	243	108	13	59	30	3
Waldeck-Frankenberg	1	3	68	32	7	—	—	—
Werra-Meißner-Kreis	1	3	62	29	—	62	29	—
Reg.-Bez. K a s s e l	6	18	373	169	20	121	59	3
Land H e s s e n	18	55	1 140	531	127	328	158	34

3. Klassen nach Verwaltungsbezirken und Klassenfrequenzgruppen im Schuljahr 2011/12

Kreisfreie Stadt (St.) Landkreis	Klassen insgesamt	davon mit ... Schülerinnen und Schülern							
		bis 18	19 bis 20	21 bis 23	24 bis 25	26 bis 28	29 bis 30	31 bis 33	34 oder mehr
Darmstadt, Wissenschaftsst.	—	—	—	—	—	—	—	—	—
Frankfurt am Main, St.	—	—	—	—	—	—	—	—	—
Offenbach am Main, St.	—	—	—	—	—	—	—	—	—
Wiesbaden, Landeshauptst.	—	—	—	—	—	—	—	—	—
Bergstraße	3	—	1	2	—	—	—	—	—
Darmstadt-Dieburg	5	3	2	—	—	—	—	—	—
Groß-Gerau	—	—	—	—	—	—	—	—	—
Hochtaunuskreis	—	—	—	—	—	—	—	—	—
Main-Kinzig-Kreis	—	—	—	—	—	—	—	—	—
Main-Taunus-Kreis	—	—	—	—	—	—	—	—	—
Odenwaldkreis	7	1	2	4	—	—	—	—	—
Offenbach	—	—	—	—	—	—	—	—	—
Rheingau-Taunus-Kreis	—	—	—	—	—	—	—	—	—
Wetteraukreis	—	—	—	—	—	—	—	—	—
Reg.-Bez. D a r m s t a d t	15	4	5	6	—	—	—	—	—
Gießen	1	—	—	1	—	—	—	—	—
Lahn-Dill-Kreis	5	—	3	2	—	—	—	—	—
Limburg-Weilburg	6	—	1	3	1	1	—	—	—
Marburg-Biedenkopf	—	—	—	—	—	—	—	—	—
Vogelsbergkreis	—	—	—	—	—	—	—	—	—
Reg.-Bez. G i e ß e n	12	—	4	6	1	1	—	—	—
Kassel, documenta-Stadt	—	—	—	—	—	—	—	—	—
Fulda	—	—	—	—	—	—	—	—	—
Hersfeld-Rotenburg	—	—	—	—	—	—	—	—	—
Kassel	—	—	—	—	—	—	—	—	—
Schwalm-Eder-Kreis	9	2	2	4	1	—	—	—	—
Waldeck-Frankenberg	3	—	—	2	1	—	—	—	—
Werra-Meißner-Kreis	—	—	—	—	—	—	—	—	—
Reg.-Bez. K a s s e l	12	2	2	6	2	—	—	—	—
a	39	6	11	18	3	1	—	—	—
Land H e s s e n	b	16	5	4	4	2	1	—	—
c	55	11	15	22	5	2	—	—	—

a) = Summe der Klassen an Mittelstufenschulen. — b) = Summe der Mittelstufenschulklassen an Gesamtschulen. — c) = Summe a + b.

Mittelstufenschulen

4. Schülerinnen und Schüler nach Verwaltungsbezirken,

Lfd. Nr	Kreisfreie Stadt (St.) Landkreis	Schüler/innen		davon					
				2000 oder später		1999		1998	
		insgesamt	weiblich	insgesamt	weiblich	insgesamt	weiblich	insgesamt	weiblich
1	Darmstadt, Wissenschaftsst.	—	—	—	—	—	—	—	—
2	Frankfurt am Main, St.	—	—	—	—	—	—	—	—
3	Offenbach am Main, St.	—	—	—	—	—	—	—	—
4	Wiesbaden, Landeshauptst.	—	—	—	—	—	—	—	—
5	Bergstraße	64	34	58	33	5	1	1	—
6	Darmstadt-Dieburg	91	46	80	43	11	3	—	—
7	Groß-Gerau	—	—	—	—	—	—	—	—
8	Hochtaunuskreis	—	—	—	—	—	—	—	—
9	Main-Kinzig-Kreis	—	—	—	—	—	—	—	—
10	Main-Taunus-Kreis	—	—	—	—	—	—	—	—
11	Odenwaldkreis	143	65	60	25	58	29	24	11
12	Offenbach	—	—	—	—	—	—	—	—
13	Rheingau-Taunus-Kreis	—	—	—	—	—	—	—	—
14	Wetteraukreis	—	—	—	—	—	—	—	—
15	Reg.-Bez. D a r m s t a d t	298	145	198	101	74	33	25	11
16	Gießen	21	9	18	9	3	—	—	—
17	Lahn-Dill-Kreis	104	54	90	49	10	5	4	—
18	Limburg-Weilburg	137	55	123	54	13	1	1	—
19	Marburg-Biedenkopf	—	—	—	—	—	—	—	—
20	Vogelsbergkreis	—	—	—	—	—	—	—	—
21	Reg.-Bez. G i e ß e n	262	118	231	112	26	6	5	—
22	Kassel, documenta-Stadt	—	—	—	—	—	—	—	—
23	Fulda	—	—	—	—	—	—	—	—
24	Hersfeld-Rotenburg	—	—	—	—	—	—	—	—
25	Kassel	—	—	—	—	—	—	—	—
26	Schwalm-Eder-Kreis	184	78	161	72	23	6	—	—
27	Waldeck-Frankenberg	68	32	62	30	6	2	—	—
28	Werra-Meißner-Kreis	—	—	—	—	—	—	—	—
29	Reg.-Bez. K a s s e l	252	110	223	102	29	8	—	—
	a	812	373	652	315	129	47	30	11
30	Land H e s s e n	b	328	158	285	142	41	15	2
	c	1 140	531	937	457	170	62	32	12

a) = Summe der Schülerinnen und Schüler an Mittelstufenschulen. — b) = Summe der Mittelstufeschülerinnen und Mittelstufeschüler an Gesamtschulen. — c) = Summe a + b.

Geburtsjahren und Geschlecht im Schuljahr 2011/12

[illegible]

Mittelstufenschulen

5. Klassen nach Jahrgangsstufen und Klassenfrequenzgruppen im Schuljahr 2011/12

Jahrgangsstufe	Klassen insgesamt	davon mit ... Schülerinnen und Schülern							
		bis 18	19 bis 20	21 bis 23	24 bis 25	26 bis 28	29 bis 30	31 bis 33	34 oder mehr

Klassen an Mittelstufenschulen und mit anderen Schulen (außer Gesamtschulen) verbundene Mittelstufenschulklassen

5	35	5	10	16	3	1	—	—	—
6	4	1	1	2	—	—	—	—	—
7	—	—	—	—	—	—	—	—	—
8	—	—	—	—	—	—	—	—	—
9	—	—	—	—	—	—	—	—	—
10	—	—	—	—	—	—	—	—	—
Zusammen	39	6	11	18	3	1	—	—	—

Mittelstufenschulklassen an Gesamtschulen

5	16	5	4	4	2	1	—	—	—
6	—	—	—	—	—	—	—	—	—
7	—	—	—	—	—	—	—	—	—
8	—	—	—	—	—	—	—	—	—
9	—	—	—	—	—	—	—	—	—
10	—	—	—	—	—	—	—	—	—
Zusammen	16	5	4	4	2	1	—	—	—

Mittelstufenschulklassen insgesamt

5	51	10	14	20	5	2	—	—	—
6	4	1	1	2	—	—	—	—	—
7	—	—	—	—	—	—	—	—	—
8	—	—	—	—	—	—	—	—	—
9	—	—	—	—	—	—	—	—	—
10	—	—	—	—	—	—	—	—	—
Insgesamt	55	11	15	22	5	2	—	—	—

**6. Schülerinnen und Schüler nach Verwaltungsbezirken, Jahrgangsstufen und Geschlecht
im Schuljahr 2011/12**

Kreisfreie Stadt (St.) Landkreis	Schüler/ innen		davon in der . . . Jahrgangsstufe											
			5.		6.		7.		8.		9.		10.	
	insg.	weibl.	insg.	weibl.	insg.	weibl.	insg.	weibl.	insg.	weibl.	insg.	weibl.	insg.	weibl.
Darmstadt, Wissenschaftsst.	—	—	—	—	—	—	—	—	—	—	—	—	—	—
Frankfurt am Main, St.	—	—	—	—	—	—	—	—	—	—	—	—	—	—
Offenbach am Main, St.	—	—	—	—	—	—	—	—	—	—	—	—	—	—
Wiesbaden, Landeshauptst.	—	—	—	—	—	—	—	—	—	—	—	—	—	—
Bergstraße	64	34	64	34	—	—	—	—	—	—	—	—	—	—
Darmstadt-Dieburg	91	46	91	46	—	—	—	—	—	—	—	—	—	—
Groß-Gerau	—	—	—	—	—	—	—	—	—	—	—	—	—	—
Hochtaunuskreis	—	—	—	—	—	—	—	—	—	—	—	—	—	—
Main-Kinzig-Kreis	—	—	—	—	—	—	—	—	—	—	—	—	—	—
Main-Taunus-Kreis	—	—	—	—	—	—	—	—	—	—	—	—	—	—
Odenwaldkreis	143	65	63	27	80	38	—	—	—	—	—	—	—	—
Offenbach	—	—	—	—	—	—	—	—	—	—	—	—	—	—
Rheingau-Taunus-Kreis	—	—	—	—	—	—	—	—	—	—	—	—	—	—
Wetteraukreis	—	—	—	—	—	—	—	—	—	—	—	—	—	—
Reg.-Bez. D a r m s t a d t	298	145	218	107	80	38	—	—	—	—	—	—	—	—
Gießen	21	9	21	9	—	—	—	—	—	—	—	—	—	—
Lahn-Dill-Kreis	104	54	104	54	—	—	—	—	—	—	—	—	—	—
Limburg-Weilburg	137	55	137	55	—	—	—	—	—	—	—	—	—	—
Marburg-Biedenkopf	—	—	—	—	—	—	—	—	—	—	—	—	—	—
Vogelsbergkreis	—	—	—	—	—	—	—	—	—	—	—	—	—	—
Reg.-Bez. G i e ß e n	262	118	262	118	—	—	—	—	—	—	—	—	—	—
Kassel, documenta-Stadt	—	—	—	—	—	—	—	—	—	—	—	—	—	—
Fulda	—	—	—	—	—	—	—	—	—	—	—	—	—	—
Hersfeld-Rotenburg	—	—	—	—	—	—	—	—	—	—	—	—	—	—
Kassel	—	—	—	—	—	—	—	—	—	—	—	—	—	—
Schwalm-Eder-Kreis	184	78	184	78	—	—	—	—	—	—	—	—	—	—
Waldeck-Frankenberg	68	32	68	32	—	—	—	—	—	—	—	—	—	—
Werra-Meißner-Kreis	—	—	—	—	—	—	—	—	—	—	—	—	—	—
Reg.-Bez. K a s s e l	252	110	252	110	—	—	—	—	—	—	—	—	—	—
a	812	373	732	335	80	38	—	—	—	—	—	—	—	—
Land H e s s e n	b	328	158	328	158	—	—	—	—	—	—	—	—	—
c	1 140	531	1 060	493	80	38	—	—	—	—	—	—	—	—

a) = Summe der Schülerinnen und Schüler an Mittelstufenschulen. — b) = Summe der Mittelstufeschülerinnen und Mittelstufeschüler an Gesamtschulen. — c) = Summe a + b.

Mittelstufenschulen

**7. Ausländische Schülerinnen und Schüler nach Verwaltungsbezirken
und ausgewählten Staatsangehörigkeiten im Schuljahr 2011/12**

Kreisfreie Stadt (St.) Landkreis	Schüler/ innen ins- gesamt	davon mit . . . Staatsangehörigkeit							
		grie- chischer	italie- nischer	jugosla- wischer ¹⁾	portugie- sischer	spanischer	türkischer	marokka- nischer	sonstiger und ohne Angabe
Darmstadt, Wissenschaftsst.	—	—	—	—	—	—	—	—	—
Frankfurt am Main, St.	—	—	—	—	—	—	—	—	—
Offenbach am Main, St.	—	—	—	—	—	—	—	—	—
Wiesbaden, Landeshauptst.	—	—	—	—	—	—	—	—	—
Bergstraße	12	—	2	1	—	—	3	—	6
Darmstadt-Dieburg	10	—	—	—	6	—	2	—	2
Groß-Gerau	—	—	—	—	—	—	—	—	—
Hochtaunuskreis	—	—	—	—	—	—	—	—	—
Main-Kinzig-Kreis	—	—	—	—	—	—	—	—	—
Main-Taunus-Kreis	—	—	—	—	—	—	—	—	—
Odenwaldkreis	22	—	—	1	—	—	15	—	6
Offenbach	—	—	—	—	—	—	—	—	—
Rheingau-Taunus-Kreis	—	—	—	—	—	—	—	—	—
Wetteraukreis	—	—	—	—	—	—	—	—	—
Reg.-Bez. D a r m s t a d t	44	—	2	2	6	—	20	—	14
Gießen	2	—	—	—	—	—	2	—	—
Lahn-Dill-Kreis	12	—	—	1	—	—	8	—	3
Limburg-Weilburg	18	—	4	1	2	1	6	—	4
Marburg-Biedenkopf	—	—	—	—	—	—	—	—	—
Vogelsbergkreis	—	—	—	—	—	—	—	—	—
Reg.-Bez. G i e ß e n	32	—	4	2	2	1	16	—	7
Kassel, documenta-Stadt	—	—	—	—	—	—	—	—	—
Fulda	—	—	—	—	—	—	—	—	—
Hersfeld-Rotenburg	—	—	—	—	—	—	—	—	—
Kassel	—	—	—	—	—	—	—	—	—
Schwalm-Eder-Kreis	10	—	—	—	—	—	2	—	8
Waldeck-Frankenberg	7	—	—	—	1	—	1	—	5
Werra-Meißner-Kreis	—	—	—	—	—	—	—	—	—
Reg.-Bez. K a s s e l	17	—	—	—	1	—	3	—	13
a	93	—	6	4	9	1	39	—	34
Land H e s s e n	b	34	—	2	—	—	22	—	10
c	127	—	6	6	9	1	61	—	44

1) Ehemaliges jugoslawisches Staatsgebiet. — a) = Summe der Schülerinnen und Schüler an Mittelstufenschulen. — b) = Summe der Mittelstufenschülerinnen und Mittelstufenschüler an Gesamtschulen. — c) = Summe a + b.

**8. Ausländische Schülerinnen und Schüler nach Staatsangehörigkeiten und Geschlecht
im Schuljahr 2011/12**

Staatsangehörigkeit	Schüler/innen			Staatsangehörigkeit	Schüler/innen		
	insgesamt	weiblich	insgesamt		weiblich		
Europa	a	72	35	Kroatisch	a	3	1
	b	29	16		b	1	1
	c	101	51		c	4	2
Albanisch	a	1	1	Lettisch	a	—	—
	b	2	1		b	—	—
	c	3	2		c	—	—
Belgisch	a	—	—	Litauisch	a	—	—
	b	—	—		b	—	—
	c	—	—		c	—	—
Bosnisch	a	—	—	Luxemburgisch	a	—	—
	b	—	—		b	—	—
	c	—	—		c	—	—
Britisch	a	—	—	Maltesisch	a	—	—
	b	—	—		b	—	—
	c	—	—		c	—	—
Bulgarisch	a	—	—	Mazedonisch	a	—	—
	b	—	—		b	—	—
	c	—	—		c	—	—
Dänisch	a	—	—	Moldauisch	a	—	—
	b	—	—		b	1	1
	c	—	—		c	1	1
Estnisch	a	—	—	Montenegrinisch	a	—	—
	b	—	—		b	—	—
	c	—	—		c	—	—
Finnisch	a	—	—	Niederländisch	a	—	—
	b	—	—		b	—	—
	c	—	—		c	—	—
Französisch	a	—	—	Norwegisch	a	—	—
	b	—	—		b	—	—
	c	—	—		c	—	—
Griechisch	a	—	—	Österreichisch	a	—	—
	b	—	—		b	—	—
	c	—	—		c	—	—
Irish	a	—	—	Polnisch	a	8	6
	b	—	—		b	1	1
	c	—	—		c	9	7
Isländisch	a	—	—	Portugiesisch	a	9	5
	b	—	—		b	—	—
	c	—	—		c	9	5
Italienisch	a	6	4	Rumänisch	a	—	—
	b	—	—		b	1	—
	c	6	4		c	1	—
Kosovarisch	a	—	—	Russisch	a	2	1
	b	1	—		b	—	—
	c	1	—		c	2	1

a) = Summe der Schülerinnen und Schüler an Mittelstufenschulen. — b) = Summe der Mittelstufeschülerinnen und Mittelstufeschüler an Gesamtschulen. — c) = Summe a + b. — 1) Weißrussisch (Belarussisch).

Mittelstufenschulen

**8. Ausländische Schülerinnen und Schüler nach Staatsangehörigkeiten und Geschlecht
im Schuljahr 2011/12**

Staatsangehörigkeit	Schüler/innen			Staatsangehörigkeit	Schüler/innen		
	insgesamt	weiblich			insgesamt	weiblich	
Schwedisch	a	—	—	Äthiopisch	a	—	—
	b	—	—		b	—	—
	c	—	—		c	—	—
Schweizerisch	a	—	—	Algerisch	a	—	—
	b	—	—		b	—	—
	c	—	—		c	—	—
Serbisch	a	1	1	Angolanisch	a	—	—
	b	—	—		b	—	—
	c	1	1		c	—	—
Slowakisch	a	1	1	Eritreisch	a	1	—
	b	—	—		b	—	—
	c	1	1		c	1	—
Slowenisch	a	—	—	Ghanaisch	a	—	—
	b	—	—		b	—	—
	c	—	—		c	—	—
Spanisch	a	1	—	Kenianisch	a	1	—
	b	—	—		b	—	—
	c	1	—		c	1	—
Tschechisch	a	—	—	Kongolesisch (Republik)	a	—	—
	b	—	—		b	—	—
	c	—	—		c	—	—
Türkisch	a	39	15	Marokkanisch	a	—	—
	b	22	12		b	—	—
	c	61	27		c	—	—
Ukrainisch	a	1	—	Somalisch	a	1	—
	b	—	—		b	—	—
	c	1	—		c	1	—
Ungarisch	a	—	—	Togoisch	a	—	—
	b	—	—		b	—	—
	c	—	—		c	—	—
Vatikanisch	a	—	—	Tunesisch	a	—	—
	b	—	—		b	—	—
	c	—	—		c	—	—
Weißrussisch ¹⁾	a	—	—	Übriges Afrika	a	—	—
	b	—	—		b	—	—
	c	—	—		c	—	—
Zyprisch	a	—	—	Asien	a	17	12
	b	—	—		b	5	2
	c	—	—		c	22	14
Afrika	a	3	—	Afghanisch	a	1	1
	b	—	—		b	—	—
	c	3	—		c	1	1
Ägyptisch	a	—	—	Armenisch	a	—	—
	b	—	—		b	—	—
	c	—	—		c	—	—

8. Ausländische Schülerinnen und Schüler nach Staatsangehörigkeiten und Geschlecht im Schuljahr 2011/12

Staatsangehörigkeit	Schüler/innen		Staatsangehörigkeit	Schüler/innen	
	insgesamt	weiblich		insgesamt	weiblich
Aserbaidshanisch	a — b — c —	— — —	Usbekisch	a — b — c —	— — —
Chinesisch (China)	a 1 b — c 1	1 — 1	Vietnamesisch	a 2 b — c 2	— — —
Georgisch	a — b — c —	— — —	Übriges Asien	a — b — c —	— — —
Indisch	a — b — c —	— — —	Amerika	a 1 b — c 1	— — —
Irakisch	a 2 b — c 2	2 — 2	Amerikanisch	a — b — c —	— — —
Iranisch	a — b 1 c 1	— 1 1	Brasilianisch	a 1 b — c 1	— — —
Jemenitisch	a 1 b — c 1	1 — 1	Dominikanisch	a — b — c —	— — —
Jordanisch	a 1 b — c 1	1 — 1	Kolumbianisch	a — b — c —	— — —
Kasachisch	a 5 b — c 5	4 — 4	Kubanisch	a — b — c —	— — —
Libanesisch	a — b — c —	— — —	Übriges Amerika	a — b — c —	— — —
Pakistanisch	a — b 3 c 3	— 1 1	Australien und Ozeanien	a — b — c —	— — —
Philippinisch	a — b — c —	— — —	Staatenlos	a — b — c —	— — —
Sri-lankisch	a 1 b 1 c 2	— — —	Ohne Angabe	a — b — c —	— — —
Syrisch	a 1 b — c 1	— — —	Ungeklärt	a — b — c —	— — —
Thailändisch	a 2 b — c 2	2 — 2	I n s g e s a m t	a 93 b 34 c 127	47 18 65

a) = Summe der Schülerinnen und Schüler an Mittelstufenschulen. — b) = Summe der Mittelstufeschülerinnen und Mittelstufeschüler an Gesamtschulen. — c) = Summe a + b. — 1) Weißrussisch (Belarussisch).

Mittelstufenschulen

9. Teilnehmerinnen und Teilnehmer am englischen Sprachunterricht nach Verwaltungsbezirken, Jahrgangsstufen und Geschlecht im Schuljahr 2011/12

Kreisfreie Stadt (St.) Landkreis	Teilnehmer/ innen		davon in der . . . Jahrgangsstufe											
			5.		6.		7.		8.		9.		10.	
	insge- samt	weib- lich	insge- samt	weib- lich	insge- samt	weib- lich	insge- samt	weib- lich	insge- samt	weib- lich	insge- samt	weib- lich	insge- samt	weib- lich
Darmstadt, Wissenschaftsst.	—	—	—	—	—	—	—	—	—	—	—	—	—	—
Frankfurt am Main, St.	—	—	—	—	—	—	—	—	—	—	—	—	—	—
Offenbach am Main, St.	—	—	—	—	—	—	—	—	—	—	—	—	—	—
Wiesbaden, Landeshauptst.	—	—	—	—	—	—	—	—	—	—	—	—	—	—
Bergstraße	64	34	64	34	—	—	—	—	—	—	—	—	—	—
Darmstadt-Dieburg	91	46	91	46	—	—	—	—	—	—	—	—	—	—
Groß-Gerau	—	—	—	—	—	—	—	—	—	—	—	—	—	—
Hochtaunuskreis	—	—	—	—	—	—	—	—	—	—	—	—	—	—
Main-Kinzig-Kreis	—	—	—	—	—	—	—	—	—	—	—	—	—	—
Main-Taunus-Kreis	—	—	—	—	—	—	—	—	—	—	—	—	—	—
Odenwaldkreis	143	65	63	27	80	38	—	—	—	—	—	—	—	—
Offenbach	—	—	—	—	—	—	—	—	—	—	—	—	—	—
Rheingau-Taunus-Kreis	—	—	—	—	—	—	—	—	—	—	—	—	—	—
Wetteraukreis	—	—	—	—	—	—	—	—	—	—	—	—	—	—
Reg.-Bez. D a r m s t a d t	298	145	218	107	80	38	—	—	—	—	—	—	—	—
Gießen	21	9	21	9	—	—	—	—	—	—	—	—	—	—
Lahn-Dill-Kreis	104	54	104	54	—	—	—	—	—	—	—	—	—	—
Limburg-Weilburg	137	55	137	55	—	—	—	—	—	—	—	—	—	—
Marburg-Biedenkopf	—	—	—	—	—	—	—	—	—	—	—	—	—	—
Vogelsbergkreis	—	—	—	—	—	—	—	—	—	—	—	—	—	—
Reg.-Bez. G i e ß e n	262	118	262	118	—	—	—	—	—	—	—	—	—	—
Kassel, documenta-Stadt	—	—	—	—	—	—	—	—	—	—	—	—	—	—
Fulda	—	—	—	—	—	—	—	—	—	—	—	—	—	—
Hersfeld-Rotenburg	—	—	—	—	—	—	—	—	—	—	—	—	—	—
Kassel	—	—	—	—	—	—	—	—	—	—	—	—	—	—
Schwalm-Eder-Kreis	184	78	184	78	—	—	—	—	—	—	—	—	—	—
Waldeck-Frankenberg	68	32	68	32	—	—	—	—	—	—	—	—	—	—
Werra-Meißner-Kreis	—	—	—	—	—	—	—	—	—	—	—	—	—	—
Reg.-Bez. K a s s e l	252	110	252	110	—	—	—	—	—	—	—	—	—	—
a	812	373	732	335	80	38	—	—	—	—	—	—	—	—
Land H e s s e n	b	328	158	328	158	—	—	—	—	—	—	—	—	—
c	1 140	531	1 060	493	80	38	—	—	—	—	—	—	—	—

a) = Summe der Schülerinnen und Schüler an Mittelstufenschulen. — b) = Summe der Mittelstufeschülerinnen und Mittelstufeschüler an Gesamtschulen. — c) = Summe a + b.

10. Schülerinnen und Schüler des Schuljahres 2011/12 nach Jahrgangsstufen, Geschlecht und der zuletzt im abgelaufenen Schuljahr besuchten Schulform

Jahrgangsstufe	Geschlecht	Schüler/ innen am 01.11.2011	davon besuchten im vergangenen Schuljahr							
			Grund- schulen	Förder- stufen	Haupt- schulen	Real- schulen	integrierte Jahrgangs- stufen	Förder- schulen	sonstige Schulen	
5	zusammen	a	732	702	6	6	3	—	9	6
		b	328	314	2	2	5	—	5	—
		c	1 060	1 016	8	8	8	—	14	6
	weiblich	a	335	329	3	2	1	—	—	—
		b	158	152	1	2	2	—	1	—
		c	493	481	4	4	3	—	1	—
6	zusammen	a	80	—	79	—	—	1	—	—
		b	—	—	—	—	—	—	—	—
		c	80	—	79	—	—	1	—	—
	weiblich	a	38	—	37	—	—	1	—	—
		b	—	—	—	—	—	—	—	—
		c	38	—	37	—	—	1	—	—
7	zusammen	a	—	—	—	—	—	—	—	—
		b	—	—	—	—	—	—	—	—
		c	—	—	—	—	—	—	—	—
	weiblich	a	—	—	—	—	—	—	—	—
		b	—	—	—	—	—	—	—	—
		c	—	—	—	—	—	—	—	—
8	zusammen	a	—	—	—	—	—	—	—	—
		b	—	—	—	—	—	—	—	—
		c	—	—	—	—	—	—	—	—
	weiblich	a	—	—	—	—	—	—	—	—
		b	—	—	—	—	—	—	—	—
		c	—	—	—	—	—	—	—	—
9	zusammen	a	—	—	—	—	—	—	—	—
		b	—	—	—	—	—	—	—	—
		c	—	—	—	—	—	—	—	—
	weiblich	a	—	—	—	—	—	—	—	—
		b	—	—	—	—	—	—	—	—
		c	—	—	—	—	—	—	—	—
10	zusammen	a	—	—	—	—	—	—	—	—
		b	—	—	—	—	—	—	—	—
		c	—	—	—	—	—	—	—	—
	weiblich	a	—	—	—	—	—	—	—	—
		b	—	—	—	—	—	—	—	—
		c	—	—	—	—	—	—	—	—
Insgesamt	zusammen	a	812	702	85	6	3	1	9	6
		b	328	314	2	2	5	—	5	—
		c	1 140	1 016	87	8	8	1	14	6
	weiblich	a	373	329	40	2	1	1	—	—
		b	158	152	1	2	2	—	1	—
		c	531	481	41	4	3	1	1	—

a) = Summe der Schülerinnen und Schüler an Mittelstufenschulen. — b) = Summe der Mittelstufeschülerinnen und Mittelstufeschüler an Gesamtschulen. — c) = Summe a + b.

Mittelstufenschulen

11. Deutsche und ausländische Schülerinnen und Schüler, die im Schuljahr 2011/12 die gleiche

Lfd. Nr	Kreisfreie Stadt (St.) Landkreis	Wiederholer/innen			davon in der					
		insgesamt	darunter		5.			6.		
			weiblich	Aus- länder	insgesamt	darunter		insgesamt	darunter	
						weiblich	Aus- länder		weiblich	Aus- länder
1	Darmstadt, Wissenschaftsst.	—	—	—	—	—	—	—	—	—
2	Frankfurt am Main, St.	—	—	—	—	—	—	—	—	—
3	Offenbach am Main, St.	—	—	—	—	—	—	—	—	—
4	Wiesbaden, Landeshauptst.	—	—	—	—	—	—	—	—	—
5	Bergstraße	1	1	1	1	1	1	—	—	—
6	Darmstadt-Dieburg	2	1	—	2	1	—	—	—	—
7	Groß-Gerau	—	—	—	—	—	—	—	—	—
8	Hochtaunuskreis	—	—	—	—	—	—	—	—	—
9	Main-Kinzig-Kreis	—	—	—	—	—	—	—	—	—
10	Main-Taunus-Kreis	—	—	—	—	—	—	—	—	—
11	Odenwaldkreis	2	—	1	—	—	—	2	—	1
12	Offenbach	—	—	—	—	—	—	—	—	—
13	Rheingau-Taunus-Kreis	—	—	—	—	—	—	—	—	—
14	Wetteraukreis	—	—	—	—	—	—	—	—	—
15	Reg.-Bez. D a r m s t a d t	5	2	2	3	2	1	2	—	1
16	Gießen	—	—	—	—	—	—	—	—	—
17	Lahn-Dill-Kreis	8	1	3	8	1	3	—	—	—
18	Limburg-Weilburg	2	1	—	2	1	—	—	—	—
19	Marburg-Biedenkopf	—	—	—	—	—	—	—	—	—
20	Vogelsbergkreis	—	—	—	—	—	—	—	—	—
21	Reg.-Bez. G i e ß e n	10	2	3	10	2	3	—	—	—
22	Kassel, documenta-Stadt	—	—	—	—	—	—	—	—	—
23	Fulda	—	—	—	—	—	—	—	—	—
24	Hersfeld-Rotenburg	—	—	—	—	—	—	—	—	—
25	Kassel	—	—	—	—	—	—	—	—	—
26	Schwalm-Eder-Kreis	5	2	1	5	2	1	—	—	—
27	Waldeck-Frankenberg	2	—	—	2	—	—	—	—	—
28	Werra-Meißner-Kreis	—	—	—	—	—	—	—	—	—
29	Reg.-Bez. K a s s e l	7	2	1	7	2	1	—	—	—
	a	22	6	6	20	6	5	2	—	1
30	Land H e s s e n	b	9	5	4	9	5	4	—	—
	c	31	11	10	29	11	9	2	—	1

a) = Summe der Schülerinnen und Schüler an Mittelstufenschulen. — b) = Summe der Mittelstufeschülerinnen und Mittelstufeschüler an Gesamtschulen. — c) = Summe a + b.

Jahrgangsstufe besuchen wie im Vorjahr, nach Verwaltungsbezirken und Jahrgangsstufen

[illegible]

Förderstufen

Zeitreihe

Schuljahr	Anzahl der		Förderstufenschüler/innen			darunter an Gesamtschulen		
	Schulen	Kerngruppen	insgesamt	darunter		insgesamt	darunter	
				weiblich	Ausländer		weiblich	Ausländer
1975/76	248	2 806	86 839	42 826	3 544	48 496	24 160	1 785
1976/77	258	2 874	88 279	43 340	3 737	55 369	27 381	2 089
1977/78	266	2 986	89 547	44 016	4 142	57 761	28 584	2 409
1978/79	268	3 048	90 137	44 120	4 782	58 042	28 652	2 699
1979/80	283	3 033	89 691	43 652	5 597	57 133	27 959	3 072
1980/81	295	2 960	87 111	42 037	6 952	53 961	26 123	3 656
1981/82	304	2 876	83 312	40 337	8 212	50 984	25 001	4 255
1982/83	312	2 781	79 420	38 673	8 873	49 643	24 446	4 829
1983/84	317	2 623	72 056	34 850	8 741	44 672	21 634	4 694
1984/85	317	2 493	65 401	31 721	8 537	40 606	19 731	4 690
1985/86	316	2 477	62 665	30 243	8 915	39 053	18 984	5 103
1986/87	371	2 858	67 435	32 743	9 814	40 081	19 557	5 462
1987/88	372	2 960	67 701	33 122	9 989	39 945	19 645	5 578
1988/89 ¹⁾	275	1 885	43 948	21 431	7 120	23 367	11 555	3 444
1989/90	255	1 704	40 397	19 370	7 034	22 873	11 095	3 524
1990/91	254	1 744	42 312	19 971	7 576	23 877	11 349	3 755
1991/92	257	1 797	43 089	20 246	7 711	24 560	11 677	3 895
1992/93	252	1 805	43 053	20 145	7 666	25 030	11 887	4 031
1993/94	251	1 810	43 320	20 454	7 758	24 956	11 962	3 935
1994/95	247	1 778	43 037	20 300	7 470	25 053	12 017	3 769
1995/96	241	1 748	42 643	20 072	7 375	25 218	12 141	3 818
1996/97	239	1 729	42 535	20 082	7 406	25 442	12 222	3 877
1997/98	239	1 765	43 364	20 545	7 519	26 343	12 609	4 020
1998/99	238	1 783	43 955	20 970	7 654	26 704	12 900	4 080
1999/2000	237	1 818	44 706	21 326	7 753	27 073	13 138	4 167
2000/01	237	1 801	44 540	20 991	7 617	26 809	12 866	4 056
2001/02	229	1 764	43 693	20 438	7 407	26 419	12 559	3 920
2002/03	226	1 656	40 382	19 083	6 772	24 341	11 686	3 552
2003/04	214	1 514	36 354	17 155	6 309	21 511	10 353	3 274
2004/05	210	1 391	33 336	15 710	5 966	19 933	9 566	3 231
2005/06	206	1 212	29 149	13 653	5 259	17 596	8 448	2 966
2006/07	177	1 029	24 776	11 588	4 348	14 972	7 155	2 388
2007/08	157	921	21 887	10 221	3 649	12 863	6 086	1 876
2008/09	156	912	21 226	9 969	3 538	12 661	6 056	1 933
2009/10	150	876	19 666	9 206	3 277	12 021	5 773	1 796
2010/11	150	854	18 757	8 760	2 779	11 951	5 691	1 640
2011/12	145	805	17 593	8 264	2 105	11 839	5 657	1 255

1) Von diesem Schuljahr an werden die Jahrgangsstufen 5 und 6 der integrierten Gesamtschulen nicht mehr als Förderstufen geführt.

Deutsche und ausländische Schülerinnen und Schüler in Förderstufen im Schuljahr 2011/12

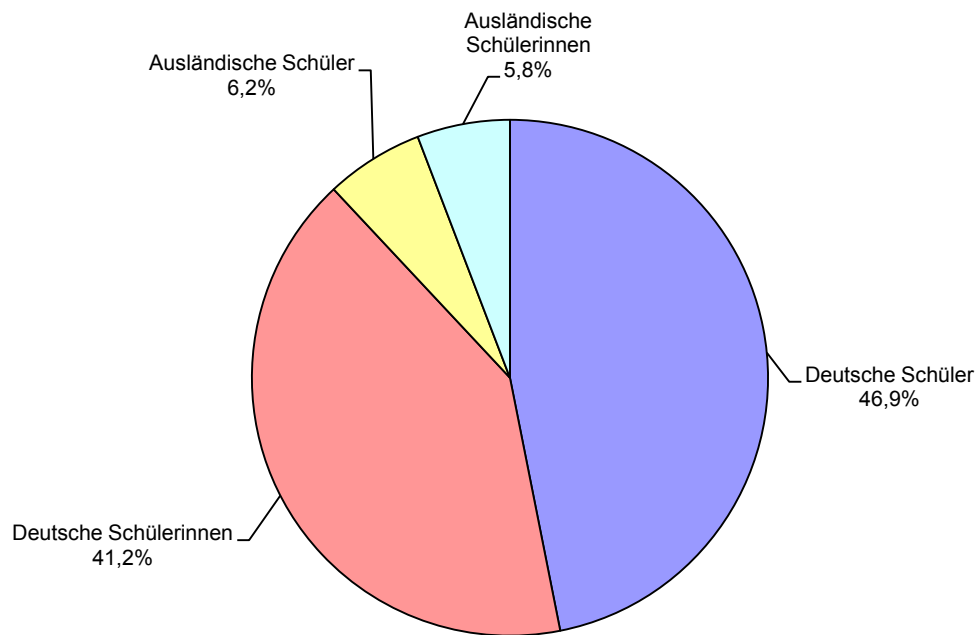

Schülerinnen und Schüler in Förderstufen seit 1985

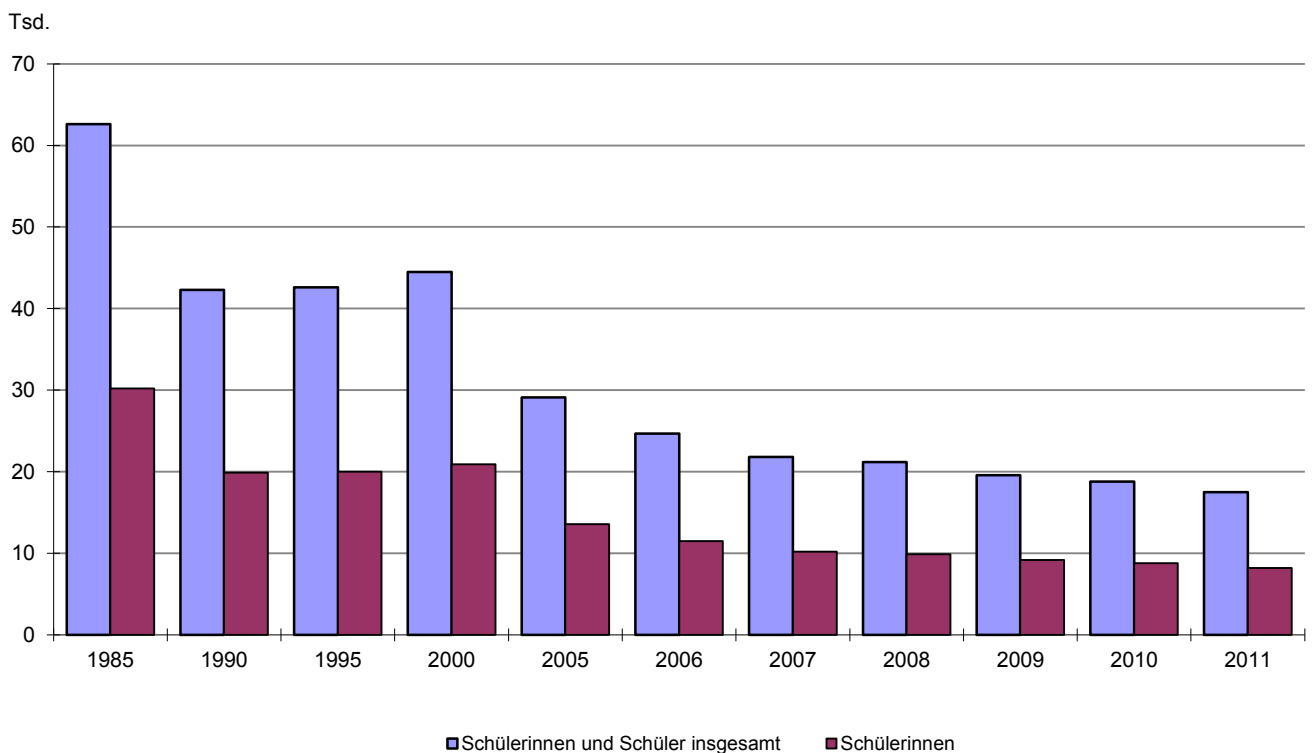

Förderstufen

**1. Schulen, Kerngruppen, Schülerinnen und Schüler in Förderstufen nach Verwaltungsbezirken
im Schuljahr 2011/12**

Kreisfreie Stadt (St.) Landkreis	Schulen mit Förderstufen			Kerngruppen			Schüler/innen in Förderstufen		
	ins- gesamt	davon an		ins- gesamt	davon an		ins- gesamt	davon an	
		Gesamt- schulen	sonstigen Schulen		Gesamt- schulen	sonstigen Schulen		Gesamt- schulen	sonstigen Schulen
Darmstadt, Wissenschaftsst.	2	2	—	7	7	—	143	143	—
Frankfurt am Main, St.	5	2	3	22	14	8	457	329	128
Offenbach am Main, St.	5	1	4	25	4	21	554	111	443
Wiesbaden, Landeshauptst.	—	—	—	—	—	—	—	—	—
Bergstraße	—	—	—	—	—	—	—	—	—
Darmstadt-Dieburg	14	11	3	74	64	10	1 639	1 444	195
Groß-Gerau	4	—	4	27	—	27	617	—	617
Hochtaunuskreis	4	3	1	27	22	5	611	506	105
Main-Kinzig-Kreis	4	—	4	15	—	15	340	—	340
Main-Taunus-Kreis	2	1	1	12	8	4	260	184	76
Odenwaldkreis	—	—	—	—	—	—	—	—	—
Offenbach	4	2	2	31	24	7	790	639	151
Rheingau-Taunus-Kreis	—	—	—	—	—	—	—	—	—
Wetteraukreis	10	4	6	67	37	30	1 542	942	600
Reg.-Bez. D a r m s t a d t	54	26	28	307	180	127	6 953	4 298	2 655
Gießen	9	7	2	52	46	6	1 099	1 011	88
Lahn-Dill-Kreis	5	2	3	27	13	14	568	271	297
Limburg-Weilburg	3	1	2	18	7	11	403	160	243
Marburg-Biedenkopf	17	4	13	100	48	52	2 076	1 088	988
Vogelsbergkreis	7	4	3	35	23	12	774	530	244
Reg.-Bez. G i e ß e n	41	18	23	232	137	95	4 920	3 060	1 860
Kassel, documenta-Stadt	6	3	3	28	20	8	572	443	129
Fulda	4	3	1	24	22	2	549	520	29
Hersfeld-Rotenburg	7	6	1	32	30	2	673	660	13
Kassel	8	8	—	58	58	—	1 228	1 228	—
Schwalm-Eder-Kreis	12	7	5	58	43	15	1 294	978	316
Waldeck-Frankenberg	7	—	7	35	—	35	700	—	700
Werra-Meißner-Kreis	6	5	1	31	29	2	704	652	52
Reg.-Bez. K a s s e l	50	32	18	266	202	64	5 720	4 481	1 239
Land H e s s e n	145	76	69	805	519	286	17 593	11 839	5 754

2. Schulen, Kerngruppen, Schülerinnen und Schüler nach Verwaltungsbezirken im Schuljahr 2011/12
— nur öffentliche Schulen —

Kreisfreie Stadt (St.) Landkreis	Schulen mit Förder- stufen	Kern- gruppen	Förderstufenschüler/innen			darunter an Gesamtschulen		
			insgesamt	darunter		insgesamt	darunter	
				weiblich	Ausländer		weiblich	Ausländer
Darmstadt, Wissenschaftsst.	1	6	121	66	28	121	66	28
Frankfurt am Main, St.	3	16	363	177	104	329	163	87
Offenbach am Main, St.	3	18	416	166	192	—	—	—
Wiesbaden, Landeshauptst.	—	—	—	—	—	—	—	—
Bergstraße	—	—	—	—	—	—	—	—
Darmstadt-Dieburg	14	74	1 639	782	247	1 444	691	232
Groß-Gerau	4	27	617	294	139	—	—	—
Hochtaunuskreis	4	27	611	262	134	506	218	112
Main-Kinzig-Kreis	3	15	318	140	56	—	—	—
Main-Taunus-Kreis	2	12	260	110	74	184	83	64
Odenwaldkreis	—	—	—	—	—	—	—	—
Offenbach	3	30	772	373	120	639	316	89
Rheingau-Taunus-Kreis	—	—	—	—	—	—	—	—
Wetteraukreis	10	67	1 542	688	111	942	416	50
Reg.-Bez. D a r m s t a d t	47	292	6 659	3 058	1 205	4 165	1 953	662
Gießen	8	50	1 075	523	117	1 011	493	99
Lahn-Dill-Kreis	5	27	568	264	53	271	128	45
Limburg-Weilburg	3	18	403	186	71	160	71	10
Marburg-Biedenkopf	15	98	2 057	987	191	1 088	528	96
Vogelsbergkreis	7	35	774	361	38	530	260	9
Reg.-Bez. G i e ß e n	38	228	4 877	2 321	470	3 060	1 480	259
Kassel, documenta-Stadt	4	24	516	242	167	443	215	144
Fulda	4	24	549	247	16	520	237	13
Hersfeld-Rotenburg	6	30	660	303	36	660	303	36
Kassel	8	58	1 228	557	68	1 228	557	68
Schwalm-Eder-Kreis	11	52	1 159	567	62	843	417	38
Waldeck-Frankenberg	7	35	700	337	26	—	—	—
Werra-Meißner-Kreis	6	31	704	321	16	652	305	15
Reg.-Bez. K a s s e l	46	254	5 516	2 574	391	4 346	2 034	314
Land H e s s e n	131	774	17 052	7 953	2 066	11 571	5 467	1 235

Förderstufen

3. Kerngruppen nach Verwaltungsbezirken und Frequenzgruppen im Schuljahr 2011/12

Kreisfreie Stadt (St.) Landkreis	Klassen insgesamt	davon mit ... Schülerinnen und Schülern							
		bis 18	19 bis 20	21 bis 23	24 bis 25	26 bis 28	29 bis 30	31 bis 33	34 oder mehr
Darmstadt, Wissenschaftsst.	—	—	—	—	—	—	—	—	—
Frankfurt am Main, St.	8	7	1	—	—	—	—	—	—
Offenbach am Main, St.	21	4	3	6	4	4	—	—	—
Wiesbaden, Landeshauptst.	—	—	—	—	—	—	—	—	—
Bergstraße	—	—	—	—	—	—	—	—	—
Darmstadt-Dieburg	10	5	2	2	—	1	—	—	—
Groß-Gerau	27	3	1	12	3	8	—	—	—
Hochtaunuskreis	5	1	2	1	1	—	—	—	—
Main-Kinzig-Kreis	15	1	2	11	1	—	—	—	—
Main-Taunus-Kreis	4	2	—	2	—	—	—	—	—
Odenwaldkreis	—	—	—	—	—	—	—	—	—
Offenbach	7	—	2	1	4	—	—	—	—
Rheingau-Taunus-Kreis	—	—	—	—	—	—	—	—	—
Wetteraukreis	30	9	7	10	3	1	—	—	—
Reg.-Bez. D a r m s t a d t	127	32	20	45	16	14	—	—	—
Gießen	6	4	—	2	—	—	—	—	—
Lahn-Dill-Kreis	14	2	5	4	1	2	—	—	—
Limburg-Weilburg	11	2	1	7	1	—	—	—	—
Marburg-Biedenkopf	52	21	14	10	4	3	—	—	—
Vogelsbergkreis	12	3	2	6	1	—	—	—	—
Reg.-Bez. G i e ß e n	95	32	22	29	7	5	—	—	—
Kassel, documenta-Stadt	8	6	2	—	—	—	—	—	—
Fulda	2	2	—	—	—	—	—	—	—
Hersfeld-Rotenburg	2	2	—	—	—	—	—	—	—
Kassel	—	—	—	—	—	—	—	—	—
Schwalm-Eder-Kreis	15	4	3	3	3	2	—	—	—
Waldeck-Frankenberg	35	11	11	7	3	3	—	—	—
Werra-Meißner-Kreis	2	—	—	—	—	2	—	—	—
Reg.-Bez. K a s s e l	64	25	16	10	6	7	—	—	—
a	286	89	58	84	29	26	—	—	—
Land H e s s e n	b	519	33	76	196	119	82	13	—
c	805	122	134	280	148	108	13	—	—

a) = Summe der Kerngruppen an Förderstufen (ohne Förderstufen an Gesamtschulen). — b) = Summe der Kerngruppen an Förderstufen der Gesamtschulen. — c) = Summe a + b.

4. Teilnehmerinnen und Teilnehmer am englischen Sprachunterricht nach Verwaltungsbezirken, Jahrgangsstufen und Geschlecht im Schuljahr 2011/12

Kreisfreie Stadt (St.) Landkreis	Teilnehmer/innen		davon in der . . . Jahrgangsstufe			
			5.		6.	
	insgesamt	weiblich	insgesamt	weiblich	insgesamt	weiblich
Darmstadt, Wissenschaftsst.	—	—	—	—	—	—
Frankfurt am Main, St.	128	58	44	26	84	32
Offenbach am Main, St.	442	169	201	81	241	88
Wiesbaden, Landeshauptst.	—	—	—	—	—	—
Bergstraße	—	—	—	—	—	—
Darmstadt-Dieburg	195	91	55	25	140	66
Groß-Gerau	617	294	302	142	315	152
Hochtaunuskreis	105	44	42	16	63	28
Main-Kinzig-Kreis	323	145	165	76	158	69
Main-Taunus-Kreis	76	27	34	14	42	13
Odenwaldkreis	—	—	—	—	—	—
Offenbach	151	64	68	30	83	34
Rheingau-Taunus-Kreis	—	—	—	—	—	—
Wetteraukreis	600	272	306	147	294	125
Reg.-Bez. D a r m s t a d t	2 637	1 164	1 217	557	1 420	607
Gießen	88	41	43	18	45	23
Lahn-Dill-Kreis	297	136	144	69	153	67
Limburg-Weilburg	233	111	82	38	151	73
Marburg-Biedenkopf	987	470	500	250	487	220
Vogelsbergkreis	244	101	124	55	120	46
Reg.-Bez. G i e ß e n	1 849	859	893	430	956	429
Kassel, documenta-Stadt	129	54	70	26	59	28
Fulda	29	10	—	—	29	10
Hersfeld-Rotenburg	13	5	3	2	10	3
Kassel	—	—	—	—	—	—
Schwalm-Eder-Kreis	316	150	53	24	263	126
Waldeck-Frankenberg	700	337	348	170	352	167
Werra-Meißner-Kreis	52	16	26	9	26	7
Reg.-Bez. K a s s e l	1 239	572	500	231	739	341
a	5 725	2 595	2 610	1 218	3 115	1 377
Land H e s s e n	b	11 831	5 773	2 786	6 058	2 868
c	17 556	8 249	8 383	4 004	9 173	4 245

a) = Summe der Schülerinnen und Schüler in Förderstufen (ohne Förderstufen an Gesamtschulen). — b) = Summe der Schülerinnen und Schüler in Förderstufen an Gesamtschulen. — c) = Summe a + b.

Förderstufen

5. Schülerinnen und Schüler nach Verwaltungsbezirken,

Lfd. Nr	Kreisfreie Stadt (St.) Landkreis	Schüler/innen		davon			
				in der . . . Jahrgangsstufe			
				5.		6.	
		insgesamt	weiblich	insgesamt	weiblich	insgesamt	weiblich
1	Darmstadt, Wissenschaftsst.	—	—	—	—	—	—
2	Frankfurt am Main, St.	128	58	44	26	84	32
3	Offenbach am Main, St.	443	169	201	81	242	88
4	Wiesbaden, Landeshauptst.	—	—	—	—	—	—
5	Bergstraße	—	—	—	—	—	—
6	Darmstadt-Dieburg	195	91	55	25	140	66
7	Groß-Gerau	617	294	302	142	315	152
8	Hochtaunuskreis	105	44	42	16	63	28
9	Main-Kinzig-Kreis	340	153	182	84	158	69
10	Main-Taunus-Kreis	76	27	34	14	42	13
11	Odenwaldkreis	—	—	—	—	—	—
12	Offenbach	151	64	68	30	83	34
13	Rheingau-Taunus-Kreis	—	—	—	—	—	—
14	Wetteraukreis	600	272	306	147	294	125
15	Reg.-Bez. D a r m s t a d t	2 655	1 172	1 234	565	1 421	607
16	Gießen	88	41	43	18	45	23
17	Lahn-Dill-Kreis	297	136	144	69	153	67
18	Limburg-Weilburg	243	115	82	38	161	77
19	Marburg-Biedenkopf	988	470	500	250	488	220
20	Vogelsbergkreis	244	101	124	55	120	46
21	Reg.-Bez. G i e ß e n	1 860	863	893	430	967	433
22	Kassel, documenta-Stadt	129	54	70	26	59	28
23	Fulda	29	10	—	—	29	10
24	Hersfeld-Rotenburg	13	5	3	2	10	3
25	Kassel	—	—	—	—	—	—
26	Schwalm-Eder-Kreis	316	150	53	24	263	126
27	Waldeck-Frankenberg	700	337	348	170	352	167
28	Werra-Meißner-Kreis	52	16	26	9	26	7
29	Reg.-Bez. K a s s e l	1 239	572	500	231	739	341
	a	5 754	2 607	2 627	1 226	3 127	1 381
30	Land H e s s e n	b	11 839	5 657	5 781	2 789	6 058
	c	17 593	8 264	8 408	4 015	9 185	4 249

a) = Summe der Schülerinnen und Schüler in Förderstufen (ohne Förderstufen an Gesamtschulen). — b) = Summe der Schülerinnen und Schüler in Förderstufen an Gesamtschulen. — c) = Summe a + b.

Jahrgangsstufen, Geburtsjahren und Geschlecht im Schuljahr 2011/12

sind										Lfd. Nr
geboren										
2001 oder später		2000		1999		1998		1997 oder früher		
insgesamt	weiblich	insgesamt	weiblich	insgesamt	weiblich	insgesamt	weiblich	insgesamt	weiblich	
—	—	—	—	—	—	—	—	—	—	1
32	19	49	16	33	16	14	7	—	—	2
49	22	164	63	174	68	49	13	7	3	3
—	—	—	—	—	—	—	—	—	—	4
—	—	—	—	—	—	—	—	—	—	5
28	17	75	39	75	33	17	2	—	—	6
129	65	286	128	172	83	27	15	3	3	7
12	4	43	19	36	20	13	1	1	—	8
65	29	132	60	112	52	29	12	2	—	9
10	2	24	11	27	10	14	3	1	1	10
—	—	—	—	—	—	—	—	—	—	11
26	12	56	22	54	23	14	6	1	1	12
—	—	—	—	—	—	—	—	—	—	13
112	60	276	122	178	77	33	13	1	—	14
463	230	1 105	480	861	382	210	72	16	8	15
13	6	37	18	28	14	10	3	—	—	16
67	33	141	70	74	28	14	5	1	—	17
28	17	108	53	86	35	18	10	3	—	18
208	117	426	194	305	138	47	20	2	1	19
37	19	104	48	76	25	26	8	1	1	20
353	192	816	383	569	240	115	46	7	2	21
28	11	53	19	37	21	8	3	3	—	22
—	—	8	3	16	4	5	3	—	—	23
1	1	6	1	2	1	4	2	—	—	24
—	—	—	—	—	—	—	—	—	—	25
13	9	122	59	140	65	32	12	9	5	26
146	80	290	138	219	101	42	16	3	2	27
10	3	26	11	10	1	6	1	—	—	28
198	104	505	231	424	193	97	37	15	7	29
1 014	526	2 426	1 094	1 854	815	422	155	38	17	
2 289	1 191	5 338	2 635	3 560	1 575	593	236	59	20	30
3 303	1 717	7 764	3 729	5 414	2 390	1 015	391	97	37	

Förderstufen

6. Teilnehmerinnen und Teilnehmer am französischen bzw. lateinischen Sprachunterricht nach Jahrgangsstufen im Schuljahr 2011/12

Jahrgangsstufen	Teilnehmer/innen im Fach			
	Französisch		Latein	
	insgesamt	weiblich	insgesamt	weiblich
Förderstufen außerhalb der Gesamtschulen				
5	161	98	—	—
6	384	196	8	5
Zusammen	545	294	8	5
Förderstufen an Gesamtschulen				
5	6	3	—	—
6	498	270	89	37
Zusammen	504	273	89	37
Förderstufen i n s g e s a m t				
5	167	101	—	—
6	882	466	97	42
Zusammen	1 049	567	97	42

7. Schülerinnen und Schüler des Schuljahres 2011/12 nach Jahrgangsstufen und der zuletzt im abgelaufenen Schuljahr besuchten Schulform

Jahrgangsstufen	Geschlecht	Schüler/ innen am 01.11.2011	davon besuchten im vergangenen Schuljahr						
			Grund- schulen	Förder- stufen	Haupt- schulen	Real- schulen	Gymnasien	Förder- schulen	sonstige Schulen
Förderstufen außerhalb der Gesamtschulen									
5	insgesamt	2 627	2 555	39	6	4	7	15	1
	weiblich	1 226	1 203	15	2	1	4	1	—
6	insgesamt	3 127	—	3 017	8	20	64	2	16
	weiblich	1 381	—	1 336	2	9	27	—	7
Zusammen	insgesamt	5 754	2 555	3 056	14	24	71	17	17
	weiblich	2 607	1 203	1 351	4	10	31	1	7
Förderstufen an Gesamtschulen									
5	insgesamt	5 781	5 658	79	1	2	7	28	6
	weiblich	2 789	2 754	15	—	1	4	11	4
6	insgesamt	6 058	—	5 883	8	17	113	2	35
	weiblich	2 868	—	2 792	4	8	47	—	17
Zusammen	insgesamt	11 839	5 658	5 962	9	19	120	30	41
	weiblich	5 657	2 754	2 807	4	9	51	11	21
Förderstufen i n s g e s a m t									
5	insgesamt	8 408	8 213	118	7	6	14	43	7
	weiblich	4 015	3 957	30	2	2	8	12	4
6	insgesamt	9 185	—	8 900	16	37	177	4	51
	weiblich	4 249	—	4 128	6	17	74	—	24
Zusammen	insgesamt	17 593	8 213	9 018	23	43	191	47	58
	weiblich	8 264	3 957	4 158	8	19	82	12	28

8. Deutsche und ausländische Schülerinnen und Schüler, die im Schuljahr 2011/12 die gleiche Jahrgangsstufe besuchen wie im Vorjahr, nach Verwaltungsbezirken und Jahrgangsstufen

Kreisfreie Stadt (St.) Landkreis	Wiederholer/innen			davon waren in der . . . Jahrgangsstufe						
	insgesamt	darunter		5.			6.			
		weiblich	Aus- länder	insgesamt	darunter		insgesamt	darunter		
					weiblich	Aus- länder		weiblich	Aus- länder	
Darmstadt, Wissenschaftsst.	—	—	—	—	—	—	—	—	—	
Frankfurt am Main, St.	—	—	—	—	—	—	—	—	—	
Offenbach am Main, St.	15	1	6	6	1	1	9	—	5	
Wiesbaden, Landeshauptst.	—	—	—	—	—	—	—	—	—	
Bergstraße	—	—	—	—	—	—	—	—	—	
Darmstadt-Dieburg	2	—	—	1	—	—	1	—	—	
Groß-Gerau	8	2	1	2	—	—	6	2	1	
Hochtaunuskreis	4	1	1	—	—	—	4	1	1	
Main-Kinzig-Kreis	14	5	2	10	3	2	4	2	—	
Main-Taunus-Kreis	—	—	—	—	—	—	—	—	—	
Odenwaldkreis	—	—	—	—	—	—	—	—	—	
Offenbach	1	—	1	—	—	—	1	—	1	
Rheingau-Taunus-Kreis	—	—	—	—	—	—	—	—	—	
Wetteraukreis	13	7	2	10	6	1	3	1	1	
Reg.-Bez. D a r m s t a d t	57	16	13	29	10	4	28	6	9	
Gießen	2	1	—	2	1	—	—	—	—	
Lahn-Dill-Kreis	6	—	—	1	—	—	5	—	—	
Limburg-Weilburg	13	2	7	7	2	6	6	—	1	
Marburg-Biedenkopf	21	10	5	10	5	2	11	5	3	
Vogelsbergkreis	4	1	—	4	1	—	—	—	—	
Reg.-Bez. G i e ß e n	46	14	12	24	9	8	22	5	4	
Kassel, documenta-Stadt	—	—	—	—	—	—	—	—	—	
Fulda	—	—	—	—	—	—	—	—	—	
Hersfeld-Rotenburg	—	—	—	—	—	—	—	—	—	
Kassel	—	—	—	—	—	—	—	—	—	
Schwalm-Eder-Kreis	10	4	1	2	1	—	8	3	1	
Waldeck-Frankenberg	8	4	—	2	2	—	6	2	—	
Werra-Meißner-Kreis	2	—	—	—	—	—	2	—	—	
Reg.-Bez. K a s s e l	20	8	1	4	3	—	16	5	1	
a	123	38	26	57	22	12	66	16	14	
Land H e s s e n	b	159	39	28	92	22	19	67	17	9
c	282	77	54	149	44	31	133	33	23	

a) = Summe der Schülerinnen und Schüler in Förderstufen (ohne Förderstufen an Gesamtschulen). — b) = Summe der Schülerinnen und Schüler in Förderstufen an Gesamtschulen. — c) = Summe a + b.

Förderstufen

**9. Ausländische Schülerinnen und Schüler nach Staatsangehörigkeiten und Geschlecht
im Schuljahr 2011/12**

Staatsangehörigkeit	Schüler/innen		Staatsangehörigkeit	Schüler/innen			
	insgesamt	weiblich		insgesamt	weiblich		
Europa	a	634	301	a	9	5	
	b	984	479	b	21	13	
	c	1 618	780	c	30	18	
Albanisch	a	15	8	Lettisch	a	4	3
	b	35	18		b	4	2
	c	50	26		c	8	5
Belgisch	a	—	—	Litauisch	a	2	2
	b	—	—		b	8	3
	c	—	—		c	10	5
Bosnisch	a	15	9	Luxemburgisch	a	1	—
	b	16	7		b	—	—
	c	31	16		c	1	—
Britisch	a	3	2	Maltesisch	a	—	—
	b	7	4		b	—	—
	c	10	6		c	—	—
Bulgarisch	a	16	7	Mazedonisch	a	11	4
	b	19	13		b	18	7
	c	35	20		c	29	11
Dänisch	a	—	—	Moldauisch	a	—	—
	b	—	—		b	1	—
	c	—	—		c	1	—
Estnisch	a	—	—	Montenegrinisch	a	2	1
	b	—	—		b	6	2
	c	—	—		c	8	3
Finnisch	a	—	—	Niederländisch	a	1	—
	b	1	1		b	5	2
	c	1	1		c	6	2
Französisch	a	7	3	Norwegisch	a	—	—
	b	4	—		b	1	—
	c	11	3		c	1	—
Griechisch	a	24	11	Österreichisch	a	3	2
	b	26	10		b	2	2
	c	50	21		c	5	4
Irish	a	—	—	Polnisch	a	41	18
	b	—	—		b	73	41
	c	—	—		c	114	59
Isländisch	a	—	—	Portugiesisch	a	13	8
	b	—	—		b	25	15
	c	—	—		c	38	23
Italienisch	a	55	23	Rumänisch	a	11	4
	b	105	49		b	14	6
	c	160	72		c	25	10
Kosovarisch	a	5	2	Russisch	a	10	4
	b	7	2		b	17	7
	c	12	4		c	27	11

a) = Summe der Schülerinnen und Schüler in Förderstufen (ohne Förderstufen an Gesamtschulen). — b) = Summe der Schülerinnen und Schüler in Förderstufen an Gesamtschulen. — c) = Summe a + b. — 1) Weißrussisch (Belarussisch).

9. Ausländische Schülerinnen und Schüler nach Staatsangehörigkeiten und Geschlecht im Schuljahr 2011/12

Staatsangehörigkeit	Schüler/innen			Staatsangehörigkeit	Schüler/innen		
	insgesamt	weiblich			insgesamt	weiblich	
Schwedisch	a	—	—	Algerisch	a	—	—
	b	1	1		b	3	1
	c	1	1		c	3	1
Schweizerisch	a	—	—	Angolanisch	a	4	3
	b	—	—		b	2	1
	c	—	—		c	6	4
Serbisch	a	41	20	Eritreisch	a	5	1
	b	50	27		b	12	7
	c	91	47		c	17	8
Slowakisch	a	—	—	Ghanaisch	a	3	2
	b	1	1		b	5	2
	c	1	1		c	8	4
Slowenisch	a	1	1	Kamarunisch	a	—	—
	b	—	—		b	2	2
	c	1	1		c	2	2
Spanisch	a	7	3	Kenianisch	a	3	2
	b	18	10		b	4	1
	c	25	13		c	7	3
Tschechisch	a	3	1	Kongolesisch (Republik)	a	—	—
	b	3	2		b	2	—
	c	6	3		c	2	—
Türkisch	a	327	160	Marokkanisch	a	28	18
	b	485	230		b	23	16
	c	812	390		c	51	34
Ukrainisch	a	6	—	Nigerianisch	a	1	—
	b	7	2		b	2	2
	c	13	2		c	3	2
Ungarisch	a	1	—	Somalisch	a	4	—
	b	4	2		b	14	4
	c	5	2		c	18	4
Vatikanisch	a	—	—	Tunesisch	a	1	—
	b	—	—		b	1	—
	c	—	—		c	2	—
Weißrussisch ¹⁾	a	—	—	Übriges Afrika	a	6	4
	b	—	—		b	7	4
	c	—	—		c	13	8
Zyprisch	a	—	—	Asien	a	141	63
	b	—	—		b	173	90
	c	—	—		c	314	153
Afrika	a	56	31	Afghanisch	a	37	14
	b	79	40		b	45	23
	c	135	71		c	82	37
Äthiopisch	a	1	1	Armenisch	a	4	2
	b	2	—		b	5	2
	c	3	1		c	9	4

Förderstufen

**9. Ausländische Schülerinnen und Schüler nach Staatsangehörigkeiten und Geschlecht
im Schuljahr 2011/12**

Staatsangehörigkeit	Schüler/innen		Staatsangehörigkeit	Schüler/innen	
	insgesamt	weiblich		insgesamt	weiblich
Bangladeschisch	a 2 b 2 c 4	— 1 1	Thailändisch	a 4 b 8 c 12	2 5 7
Chinesisch (China)	a 2 b 3 c 5	— 2 2	Vietnamesisch	a 3 b 10 c 13	2 4 6
Georgisch	a 6 b — c 6	2 — 2	Übriges Asien	a 6 b 6 c 12	3 2 5
Indisch	a — b 7 c 7	— 3 3	Amerika	a 11 b 16 c 27	7 9 16
Irakisch	a 5 b 14 c 19	2 7 9	Amerikanisch	a 1 b 8 c 9	1 7 8
Iranisch	a 6 b 7 c 13	4 5 9	Brasilianisch	a 3 b 2 c 5	3 1 4
Israelisch	a 4 b 1 c 5	3 1 4	Kanadisch	a 1 b 1 c 2	1 — 1
Jemenitisch	a 3 b 6 c 9	3 4 7	Kolumbianisch	a 2 b 2 c 4	— 1 1
Jordanisch	a 3 b 4 c 7	— 3 3	Peruanisch	a 2 b — c 2	2 — 2
Kasachisch	a 6 b 11 c 17	2 7 9	Übriges Amerika	a 2 b 3 c 5	— — —
Koreanisch (Repub. Korea)	a — b 4 c 4	— 2 2	Australien und Ozeanien	a — b — c —	— — —
Libanesisch	a 3 b 7 c 10	1 2 3	Staatenlos	a 4 b 2 c 6	2 — 2
Pakistanisch	a 39 b 23 c 62	19 11 30	Ohne Angabe	a — b — c —	— — —
Sri-lankisch	a 4 b 4 c 8	2 3 5	Ungeklärt	a 4 b 1 c 5	— 1 1
Syrisch	a 4 b 6 c 10	2 3 5	I n s g e s a m t	a 850 b 1 255 c 2 105	404 619 1 023

a) = Summe der Schülerinnen und Schüler in Förderstufen (ohne Förderstufen an Gesamtschulen). — b) = Summe der Schülerinnen und Schüler in Förderstufen an Gesamtschulen. — c) = Summe a + b. — 1) Weißrussisch (Belarussisch).

**10. Ausländische Schülerinnen und Schüler nach Verwaltungsbezirken
und ausgewählten Staatsangehörigkeiten im Schuljahr 2011/12**

Kreisfreie Stadt (St.) Landkreis	Schüler/ innen ins- gesamt	davon mit . . . Staatsangehörigkeit							
		grie- chischer	italie- nischer	jugosla- wischer ¹⁾	portugie- sischer	spanischer	türkischer	marokka- nischer	sonstiger und ohne Angabe
Darmstadt, Wissenschaftsst.	—	—	—	—	—	—	—	—	—
Frankfurt am Main, St.	33	—	1	—	—	—	5	1	26
Offenbach am Main, St.	195	15	25	29	2	2	36	9	77
Wiesbaden, Landeshauptst.	—	—	—	—	—	—	—	—	—
Bergstraße	—	—	—	—	—	—	—	—	—
Darmstadt-Dieburg	15	—	—	—	7	—	3	—	5
Groß-Gerau	139	5	7	6	—	1	67	15	38
Hochtaunuskreis	22	—	—	4	—	—	6	—	12
Main-Kinzig-Kreis	56	—	4	5	—	—	36	—	11
Main-Taunus-Kreis	10	—	—	1	—	1	5	—	3
Odenwaldkreis	—	—	—	—	—	—	—	—	—
Offenbach	31	1	3	3	1	—	8	2	13
Rheingau-Taunus-Kreis	—	—	—	—	—	—	—	—	—
Wetteraukreis	61	—	7	7	1	—	17	1	28
Reg.-Bez. D a r m s t a d t	562	21	47	55	11	4	183	28	213
Gießen	18	1	2	3	—	—	9	—	3
Lahn-Dill-Kreis	8	1	—	1	—	—	4	—	2
Limburg-Weilburg	61	—	2	5	—	1	29	—	24
Marburg-Biedenkopf	95	1	1	2	—	2	60	—	29
Vogelsbergkreis	29	—	—	8	—	—	10	—	11
Reg.-Bez. G i e ß e n	211	3	5	19	—	3	112	—	69
Kassel, documenta-Stadt	23	—	—	3	—	—	17	—	3
Fulda	3	—	1	2	—	—	—	—	—
Hersfeld-Rotenburg	—	—	—	—	—	—	—	—	—
Kassel	—	—	—	—	—	—	—	—	—
Schwalm-Eder-Kreis	24	—	—	1	2	—	7	—	14
Waldeck-Frankenberg	26	—	2	4	—	—	8	—	12
Werra-Meißner-Kreis	1	—	—	—	—	—	—	—	1
Reg.-Bez. K a s s e l	77	—	3	10	2	—	32	—	30
a	850	24	55	84	13	7	327	28	312
Land H e s s e n	b 1 255	26	105	118	25	18	485	23	455
c	2 105	50	160	202	38	25	812	51	767

1) Ehemaliges jugoslawisches Staatsgebiet. — a) = Summe der Schülerinnen und Schüler in Förderstufen (ohne Förderstufen an Gesamtschulen). — b) = Summe der Schülerinnen und Schüler in Förderstufen an Gesamtschulen. — c) = Summe a + b.

Förderschulen

Zeitreihe

Schuljahr	Anzahl der		Förderschüler/innen			darunter an Gesamtschulen		
	Schulen in denen Förderschüler/ innen unterrichtet werden	Klassen ¹⁾	insgesamt	darunter		insgesamt	darunter	
				weiblich	Ausländer		weiblich	Ausländer
1975/76	243	2 215	30 203	11 929	1 083	532	194	12
1976/77	246	2 304	31 111	12 245	1 327	444	162	12
1977/78	251	2 355	31 174	12 185	1 624	426	144	18
1978/79	253	2 364	30 505	11 901	1 944	442	162	22
1979/80	259	2 312	29 251	11 496	2 259	431	157	32
1980/81	264	2 254	27 677	10 786	2 612	274	102	13
1981/82	254	2 159	25 703	10 005	2 934	246	93	11
1982/83	246	2 052	24 112	9 412	3 290	219	93	15
1983/84	243	2 009	22 687	8 810	3 549	174	72	13
1984/85	237	1 942	21 452	8 346	3 580	174	76	16
1985/86	239	1 883	20 212	7 894	3 590	175	72	16
1986/87	237	1 826	19 133	7 432	3 616	161	64	13
1987/88	239	1 788	18 310	7 142	3 637	163	65	13
1988/89	240	1 752	17 735	6 861	3 722	261	103	54
1989/90	238	1 729	17 337	6 637	3 780	259	107	53
1990/91	237	1 738	17 450	6 604	3 867	254	101	52
1991/92	236	1 759	17 552	6 594	3 961	260	103	65
1992/93	236	1 764	17 723	6 543	4 131	263	102	70
1993/94	236	1 785	18 128	6 666	4 301	251	108	70
1994/95	236	1 827	18 753	6 894	4 561	269	115	71
1995/96	235	1 866	19 526	7 174	4 813	301	129	87
1996/97	234	1 928	20 112	7 431	5 047	354	151	111
1997/98	235	1 953	20 863	7 647	5 248	358	142	112
1998/99	233	2 044	21 593	7 935	5 461	359	141	116
1999/2000	234	2 123	22 456	8 221	5 762	374	150	135
2000/01	235	2 211	23 394	8 630	6 021	380	157	139
2001/02	236	2 310	24 654	9 137	6 471	437	167	154
2002/03	239	2 423	25 579	9 489	6 747	411	159	100
2003/04	240	2 483	26 326	9 863	6 910	399	163	95
2004/05	245	2 505	26 632	9 874	6 876	514	187	95
2005/06	251	2 550	26 643	9 839	6 635	524	192	83
2006/07	252	2 568	26 701	9 848	6 436	530	195	93
2007/08	246	2 583	25 943	9 573	5 834	460	186	85
2008/09	248	2 589	25 918	9 424	5 500	468	189	78
2009/10	252	2 598	25 894	9 268	5 114	501	192	76
2010/11	245	2 570	25 259	9 157	4 661	471	191	71
2011/12	246	2 515	24 912	8 998	4 302	443	171	78

1) Ohne Klassen an Schulen für Kranke.

Deutsche und ausländische Schülerinnen und Schüler in Förderschulen im Schuljahr 2011/12

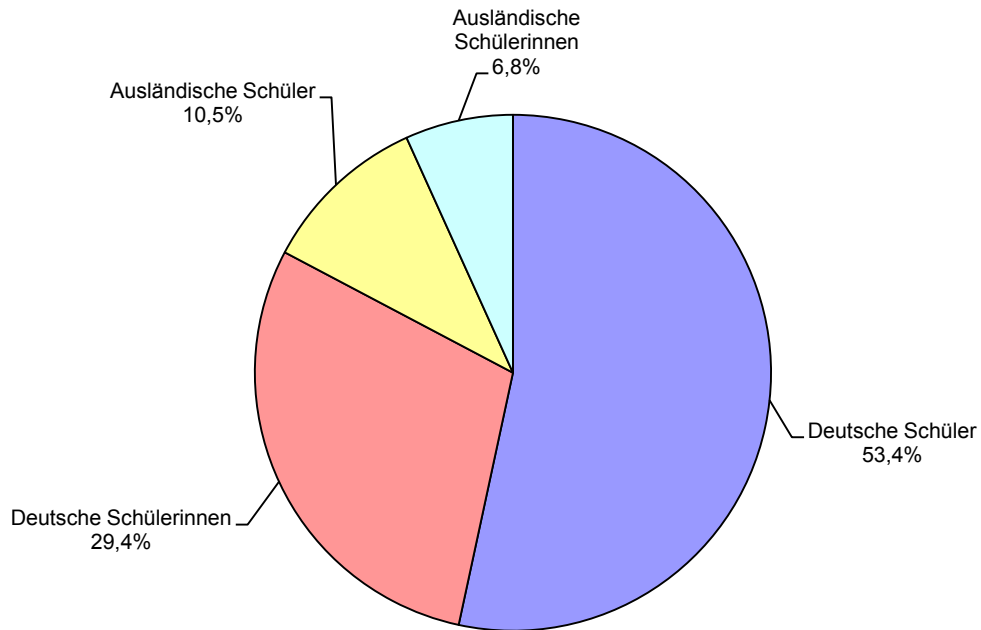

Schülerinnen und Schüler in Förderschulen seit 1985

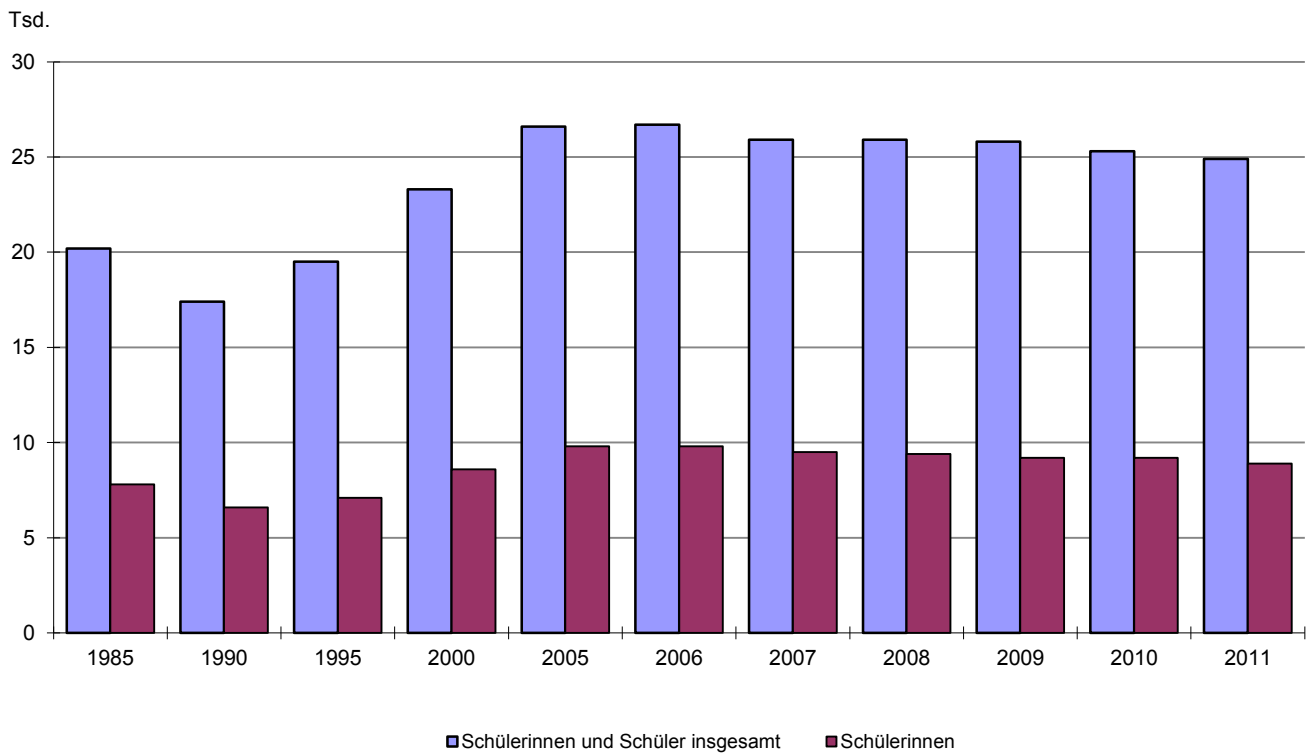

Förderschulen

1. Schulen, Klassen, Schülerinnen und Schüler nach Verwaltungsbezirken im Schuljahr 2011/12
— nur öffentliche Schulen —

Kreisfreie Stadt (St.) Landkreis	Schulen	Klassen ¹⁾	Förderschüler/innen			darunter an Gesamtschulen		
			insgesamt	darunter		insgesamt	darunter	
				weiblich	Ausländer		weiblich	Ausländer
Darmstadt, Wissenschaftsst.	4	68	668	265	157	—	—	—
Frankfurt am Main, St.	16	212	2 299	870	810	—	—	—
Offenbach am Main, St.	3	43	439	149	168	—	—	—
Wiesbaden, Landeshauptst.	8	93	1 030	368	208	—	—	—
Bergstraße	8	74	708	259	121	—	—	—
Darmstadt-Dieburg	12	87	893	344	194	26	10	4
Groß-Gerau	8	86	981	350	289	—	—	—
Hochtaunuskreis	4	59	535	203	120	—	—	—
Main-Kinzig-Kreis	13	158	1 530	554	282	—	—	—
Main-Taunus-Kreis	4	32	293	114	77	—	—	—
Odenwaldkreis	14	61	508	176	110	134	57	48
Offenbach	11	118	993	375	307	—	—	—
Rheingau-Taunus-Kreis	7	55	598	195	104	—	—	—
Wetteraukreis	10	162	1 382	514	207	—	—	—
Reg.-Bez. D a r m s t a d t	122	1 308	12 857	4 736	3 154	160	67	52
Gießen	8	101	987	362	113	—	—	—
Lahn-Dill-Kreis	6	74	797	317	111	—	—	—
Limburg-Weilburg	5	67	603	228	75	—	—	—
Marburg-Biedenkopf	15	86	876	311	95	220	73	13
Vogelsbergkreis	6	38	322	130	16	—	—	—
Reg.-Bez. G i e ß e n	40	366	3 585	1 348	410	220	73	13
Kassel, documenta-Stadt	8	106	1 022	402	152	—	—	—
Fulda	11	72	747	276	59	14	7	1
Hersfeld-Rotenburg	4	34	334	131	26	—	—	—
Kassel	4	66	534	199	40	—	—	—
Schwalm-Eder-Kreis	12	106	943	358	78	49	24	12
Waldeck-Frankenberg	6	54	494	201	30	—	—	—
Werra-Meißner-Kreis	6	41	392	142	13	—	—	—
Reg.-Bez. K a s s e l	51	479	4 466	1 709	398	63	31	13
Land H e s s e n	213	2 153	20 908	7 793	3 962	443	171	78

1) Ohne Klassen an Schulen für Kranke.

2. Schülerinnen und Schüler nach Förderschulformen im Schuljahr 2011/12

Förderschulform	Schüler/innen insgesamt	darunter		Ausländische Schüler/innen	
		weiblich	%	insgesamt	weiblich
Lernhilfe	10 698	4 241	39,6	2 428	996
Erziehungshilfe	1 466	203	13,8	144	18
Praktisch Bildbare	4 970	1 946	39,2	819	337
Körperbehinderte	1 363	524	38,4	177	66
darunter Realschüler/innen	—	—	—	—	—
Sprachheilschulen	2 484	665	26,8	276	82
Hörgeschädigte	783	320	40,9	130	55
darunter Realschüler/innen	13	6	46,2	2	2
Sehbehinderte	206	93	45,1	34	14
darunter Realschüler/innen	3	—	—	—	—
Blinde	86	42	48,8	15	7
darunter Realschüler/innen	3	1	33,3	—	—
Kranke	2 413	793	32,9	201	72
a	24 469	8 827	36,1	4 224	1 647
I n s g e s a m t	b 443	171	38,6	78	38
c	24 912	8 998	36,1	4 302	1 685

a) = Summe der Schülerinnen und Schüler an Förderschulen und mit anderen Schulformen (außer Gesamtschulen) verbundenen Förderschulen. — b) = Summe der Förderschülerinnen und Förderschüler an Gesamtschulen. — c) = Summe a + b.

3. Klassen nach Förderschulformen und Klassenfrequenzgruppen im Schuljahr 2011/12

Förderschulform	Klassen insgesamt ¹⁾	davon mit . . . Schülerinnen und Schülern							
		bis 4	5 bis 6	7 bis 8	9 bis 10	11 bis 12	13 bis 14	15 bis 17	18 oder mehr
Lernhilfe	974	31	31	108	208	293	208	85	10
Erziehungshilfe	174	41	27	30	37	19	10	7	3
Praktisch Bildbare	731	27	286	372	29	16	1	—	—
Körperbehinderte	201	13	70	86	25	3	2	2	—
Sprachheilschulen	248	11	7	37	81	75	23	11	3
Hörgeschädigte	99	3	27	40	23	6	—	—	—
Sehbehinderte	29	3	11	5	8	1	—	—	1
Blinde	13	1	8	3	1	—	—	—	—
Realschulklassen	2	1	1	—	—	—	—	—	—
a	2 471	131	468	681	412	413	244	105	17
I n s g e s a m t	b 44	3	3	15	9	9	4	1	—
c	2 515	134	471	696	421	422	248	106	17

1) Ohne Klassen an Schulen für Kranke. — a) = Summe der Klassen an Förderschulen und mit anderen Schulformen (außer Gesamtschulen) verbundenen Förderschulen. — b) = Summe der Förderschulklassen an Gesamtschulen. — c) = Summe a + b.

Förderschulen

4. Schulen, Klassen, Schülerinnen und Schüler an Förderschulen sowie mit anderen

Lfd. Nr.	Kreisfreie Stadt (St.) Landkreis	Schulen, an denen Förderschüler/innen unterrichtet werden			Förderschulklassen		
		insgesamt	davon sind		insgesamt	davon an	
			Förder- schulen ¹⁾	Gesamt- schulen		Förder- schulen ¹⁾	Gesamt- schulen
1	Darmstadt, Wissenschaftsst.	4	4	—	68	68	—
2	Frankfurt am Main, St.	21	21	—	229	229	—
3	Offenbach am Main, St.	4	4	—	84	84	—
4	Wiesbaden, Landeshauptst.	10	10	—	95	95	—
5	Bergstraße	8	8	—	74	74	—
6	Darmstadt-Dieburg	15	14	1	134	131	3
7	Groß-Gerau	8	8	—	86	86	—
8	Hochtaunuskreis	5	5	—	71	71	—
9	Main-Kinzig-Kreis	15	15	—	163	163	—
10	Main-Taunus-Kreis	7	7	—	48	48	—
11	Odenwaldkreis	14	9	5	61	47	14
12	Offenbach	11	11	—	118	118	—
13	Rheingau-Taunus-Kreis	8	8	—	96	96	—
14	Wetteraukreis	11	11	—	173	173	—
15	Reg.-Bez. D a r m s t a d t	141	135	6	1 500	1 483	17
16	Gießen	10	10	—	102	102	—
17	Lahn-Dill-Kreis	6	6	—	74	74	—
18	Limburg-Weilburg	5	5	—	67	67	—
19	Marburg-Biedenkopf	18	14	4	108	88	20
20	Vogelsbergkreis	6	6	—	38	38	—
21	Reg.-Bez. G i e ß e n	45	41	4	389	369	20
22	Kassel, documenta-Stadt	11	11	—	141	141	—
23	Fulda	12	11	1	83	81	2
24	Hersfeld-Rotenburg	4	4	—	34	34	—
25	Kassel	5	5	—	89	89	—
26	Schwalm-Eder-Kreis	13	12	1	136	131	5
27	Waldeck-Frankenberg	9	9	—	102	102	—
28	Werra-Meißner-Kreis	6	6	—	41	41	—
29	Reg.-Bez. K a s s e l	60	58	2	626	619	7
30	Land H e s s e n	246	234	12	2 515	2 471	44

1) Einschl. Förderschulen bzw. Förderschulklassen, die mit Grund- und Hauptschulen verbunden sind, jedoch ohne Klassen an Schulen für Kranke.

– 2) Hörgeschädigte (13), Sehbehinderte (3) und Blinde (3).

Schulformen verbundene Förderschulklassen nach Verwaltungsbezirken im Schuljahr 2011/12

Förderschüler/innen							Von den Förderschülern waren		Lfd. Nr.
insgesamt	darunter		Die Schüler/innen werden unterrichtet in						
	weiblich	Ausländer	Förderschulen, Förderschulklassen an Grund- oder Hauptschulen		Förderschulklassen an Gesamtschulen		in Realschul- klassen ²⁾	an privaten Förder- schulen	
			insgesamt	weiblich	insgesamt	weiblich			
668	265	157	668	265	—	—	—	—	1
2 614	962	853	2 614	962	—	—	6	315	2
601	168	175	601	168	—	—	—	162	3
1 249	425	254	1 249	425	—	—	—	219	4
708	259	121	708	259	—	—	—	—	5
1 314	482	216	1 288	472	26	10	—	421	6
981	350	289	981	350	—	—	—	—	7
656	254	130	656	254	—	—	—	121	8
1 688	616	312	1 688	616	—	—	—	158	9
539	191	102	539	191	—	—	—	246	10
508	176	110	374	119	134	57	—	—	11
993	375	307	993	375	—	—	—	—	12
905	302	146	905	302	—	—	—	307	13
1 466	552	211	1 466	552	—	—	10	84	14
14 890	5 377	3 383	14 730	5 310	160	67	16	2 033	15
1 317	469	117	1 317	469	—	—	—	330	16
797	317	111	797	317	—	—	—	—	17
603	228	75	603	228	—	—	—	—	18
1 134	397	114	914	324	220	73	—	258	19
322	130	16	322	130	—	—	—	—	20
4 173	1 541	433	3 953	1 468	220	73	—	588	21
1 343	490	187	1 343	490	—	—	—	321	22
829	315	65	815	308	14	7	—	82	23
334	131	26	334	131	—	—	—	—	24
755	224	53	755	224	—	—	—	221	25
1 173	418	90	1 124	394	49	24	3	230	26
1 023	360	52	1 023	360	—	—	—	529	27
392	142	13	392	142	—	—	—	—	28
5 849	2 080	486	5 786	2 049	63	31	3	1 383	29
24 912	8 998	4 302	24 469	8 827	443	171	19	4 004	30

Förderschulen

5. Schülerinnen und Schüler nach Verwaltungsbezirken

Lfd. Nr	Kreisfreie Stadt (St.) Landkreis	Schüler/innen		davon waren								
				Lernhilfe		Erziehungshilfe		Praktisch Bildbare		Körperbehinderte		
		ins- gesamt	weib- lich	ins- gesamt	weib- lich	ins- gesamt	weib- lich	ins- gesamt	weib- lich	ins- gesamt	weib- lich	
1	Darmstadt, Wissenschaftsst.	668	265	351	137	—	—	125	59	—	—	
2	Frankfurt am Main, St.	2 614	962	980	396	202	25	331	133	151	62	
3	Offenbach am Main, St.	601	168	205	80	162	19	95	35	—	—	
4	Wiesbaden, Landeshauptst.	1 249	425	474	161	30	14	142	61	145	64	
5	Bergstraße	708	259	467	187	35	2	152	53	—	—	
6	Darmstadt-Dieburg	1 288	472	688	284	47	8	219	79	84	39	
7	Groß-Gerau	981	350	544	214	—	—	179	60	—	—	
8	Hochtaunuskreis	656	254	301	135	1	—	164	69	68	24	
9	Main-Kinzig-Kreis	1 688	616	858	335	36	—	407	144	—	—	
10	Main-Taunus-Kreis	539	191	177	70	24	8	93	42	145	52	
11	Odenwaldkreis	374	119	127	54	37	1	105	39	—	—	
12	Offenbach	993	375	505	206	4	—	217	89	114	40	
13	Rheingau-Taunus-Kreis	905	302	239	103	140	29	351	131	—	—	
14	Wetteraukreis	1 466	552	728	270	54	2	272	109	—	—	
15	Reg.-Bez. D a r m s t a d t	14 730	5 310	6 644	2 632	772	108	2 852	1 103	707	281	
16	Gießen	1 317	469	405	176	84	15	173	71	47	20	
17	Lahn-Dill-Kreis	797	317	448	170	—	—	223	98	20	9	
18	Limburg-Weilburg	603	228	205	86	28	4	134	53	18	7	
19	Marburg-Biedenkopf	914	324	260	89	17	2	278	111	87	19	
20	Vogelsbergkreis	322	130	215	86	—	—	107	44	—	—	
21	Reg.-Bez. G i e ß e n	3 953	1 468	1 533	607	129	21	915	377	172	55	
22	Kassel, documenta-Stadt	1 343	490	458	203	207	42	227	80	220	89	
23	Fulda	815	308	513	184	—	—	221	98	—	—	
24	Hersfeld-Rotenburg	334	131	249	97	—	—	85	34	—	—	
25	Kassel	755	224	322	117	221	25	181	72	—	—	
26	Schwalm-Eder-Kreis	1 124	394	368	165	67	1	169	58	98	39	
27	Waldeck-Frankenberg	1 023	360	370	150	70	6	178	69	166	60	
28	Werra-Meißner-Kreis	392	142	241	86	—	—	142	55	—	—	
29	Reg.-Bez. K a s s e l	5 786	2 049	2 521	1 002	565	74	1 203	466	484	188	
30	Land H e s s e n	a	24 469	8 827	10 698	4 241	1 466	203	4 970	1 946	1 363	524
		b	443	171	401	156	8	3	24	10	2	—
		c	24 912	8 998	11 099	4 397	1 474	206	4 994	1 956	1 365	524

a) = Summe der Schülerinnen und Schüler an Förderschulen und mit anderen Schulformen (außer Gesamtschulen) verbundenen Förderschulen. — b) = Summe der Förderschülerinnen und Förderschüler an Gesamtschulen. — c) = Summe a + b.

und Förderschulformen im Schuljahr 2011/12

in Schulen (für)										Lfd. Nr
Sprachheilschulen		Hörgeschädigte		Sehbehinderte		Blinde		Kranke		
ins- gesamt	weib- lich	ins- gesamt	weib- lich	ins- gesamt	weib- lich	ins- gesamt	weib- lich	ins- gesamt	weib- lich	
158	54	34	15	—	—	—	—	—	—	1
327	87	168	66	82	43	—	—	373	150	2
139	34	—	—	—	—	—	—	—	—	3
153	40	—	—	—	—	—	—	305	85	4
54	17	—	—	—	—	—	—	—	—	5
192	59	—	—	—	—	—	—	58	3	6
163	39	—	—	—	—	—	—	95	37	7
122	26	—	—	—	—	—	—	—	—	8
219	63	—	—	—	—	—	—	168	74	9
23	2	—	—	—	—	—	—	77	17	10
96	24	—	—	—	—	—	—	9	1	11
153	40	—	—	—	—	—	—	—	—	12
—	—	—	—	—	—	—	—	175	39	13
65	15	175	81	86	33	86	42	—	—	14
1 864	500	377	162	168	76	86	42	1 260	406	15
194	47	—	—	—	—	—	—	414	140	16
—	—	—	—	—	—	—	—	106	40	17
—	—	218	78	—	—	—	—	—	—	18
29	7	—	—	—	—	—	—	243	96	19
—	—	—	—	—	—	—	—	—	—	20
223	54	218	78	—	—	—	—	763	276	21
165	50	16	7	7	4	—	—	43	15	22
12	4	—	—	—	—	—	—	69	22	23
—	—	—	—	—	—	—	—	—	—	24
31	10	—	—	—	—	—	—	—	—	25
66	20	170	73	30	13	—	—	156	25	26
114	26	2	—	1	—	—	—	122	49	27
9	1	—	—	—	—	—	—	—	—	28
397	111	188	80	38	17	—	—	390	111	29
2 484	665	783	320	206	93	86	42	2 413	793	30
8	2	—	—	—	—	—	—	—	—	
2 492	667	783	320	206	93	86	42	2 413	793	

Förderschulen

6. Schülerinnen und Schüler nach Verwaltungsbezirken,

Lfd. Nr	Kreisfreie Stadt (St.) Landkreis	Schüler/innen		davon in der							
				1.		2.		3.		4.	
		ins- gesamt	weib- lich	ins- gesamt	weib- lich	ins- gesamt	weib- lich	ins- gesamt	weib- lich	ins- gesamt	weib- lich
1	Darmstadt, Wissenschaftsst.	668	265	52	21	57	18	58	23	65	23
2	Frankfurt am Main, St.	2 614	962	162	60	202	58	223	67	221	81
3	Offenbach am Main, St.	601	168	32	9	42	15	55	17	61	16
4	Wiesbaden, Landeshauptst.	1 249	425	78	29	96	25	106	33	112	34
5	Bergstraße	708	259	58	20	60	23	66	18	67	16
6	Darmstadt-Dieburg	1 288	472	93	30	100	41	98	34	131	36
7	Groß-Gerau	981	350	64	15	77	23	101	32	91	24
8	Hochtaunuskreis	656	254	42	11	45	12	45	17	66	27
9	Main-Kinzig-Kreis	1 688	616	123	48	148	46	154	55	158	61
10	Main-Taunus-Kreis	539	191	27	9	30	12	45	16	41	8
11	Odenwaldkreis	374	119	45	13	40	12	72	15	56	16
12	Offenbach	993	375	63	24	78	23	83	26	71	21
13	Rheingau-Taunus-Kreis	905	302	30	4	37	7	45	13	69	23
14	Wetteraukreis	1 466	552	100	34	73	21	119	45	120	42
15	Reg.-Bez. D a r m s t a d t	14 730	5 310	969	327	1 085	336	1 270	411	1 329	428
16	Gießen	1 317	469	71	21	75	26	97	28	85	29
17	Lahn-Dill-Kreis	797	317	25	6	35	9	42	22	56	31
18	Limburg-Weilburg	603	228	50	14	55	21	56	24	47	22
19	Marburg-Biedenkopf	914	324	33	11	50	18	55	16	59	15
20	Vogelsbergkreis	322	130	11	3	9	5	19	3	23	13
21	Reg.-Bez. G i e ß e n	3 953	1 468	190	55	224	79	269	93	270	110
22	Kassel, documenta-Stadt	1 343	490	91	33	107	39	106	32	116	40
23	Fulda	815	308	60	22	52	19	63	20	72	26
24	Hersfeld-Rotenburg	334	131	13	5	14	10	27	11	18	9
25	Kassel	755	224	26	9	42	12	73	16	59	14
26	Schwalm-Eder-Kreis	1 124	394	67	27	80	19	73	26	109	41
27	Waldeck-Frankenberg	1 023	360	28	12	56	19	74	27	103	40
28	Werra-Meißner-Kreis	392	142	28	7	24	7	25	9	21	7
29	Reg.-Bez. K a s s e l	5 786	2 049	313	115	375	125	441	141	498	177
		a 24 469	8 827	1 472	497	1 684	540	1 980	645	2 097	715
30	Land H e s s e n	b 443	171	6	1	15	6	26	8	15	7
		c 24 912	8 998	1 478	498	1 699	546	2 006	653	2 112	722

a) = Summe der Schülerinnen und Schüler an Förderschulen und mit anderen Schulformen (außer Gesamtschulen) verbundenen Förderschulen. — b) = Summe der Förderschülerinnen und Förderschüler an Gesamtschulen. — c) = Summe a + b.

Jahrgangsstufen und Geschlecht im Schuljahr 2011/12

... Jahrgangsstufe												Lfd. Nr
5.		6.		7.		8.		9.		10. oder höheren		
ins- gesamt	weib- lich	ins- gesamt	weib- lich	ins- gesamt	weib- lich	ins- gesamt	weib- lich	ins- gesamt	weib- lich	ins- gesamt	weib- lich	
64	24	59	23	67	28	69	27	89	34	88	44	1
262	94	232	74	287	119	309	118	324	123	392	168	2
59	15	62	15	69	20	79	19	85	26	57	16	3
118	40	128	36	127	42	144	47	175	61	165	78	4
70	32	93	29	78	35	93	36	58	28	65	22	5
94	43	125	37	145	59	132	50	141	50	229	92	6
88	33	88	38	97	37	114	39	118	50	143	59	7
86	35	53	20	68	23	61	23	87	42	103	44	8
149	58	165	52	194	79	192	70	185	63	220	84	9
49	19	66	24	68	22	60	22	75	29	78	30	10
6	3	18	5	38	16	29	13	29	10	41	16	11
106	45	93	37	115	46	117	41	110	48	157	64	12
86	35	89	23	117	41	110	44	106	32	216	80	13
148	65	125	46	149	53	190	75	182	62	260	109	14
1 385	541	1 396	459	1 619	620	1 699	624	1 764	658	2 214	906	15
127	42	110	30	151	50	176	62	236	98	189	83	16
74	31	103	40	87	21	125	52	118	45	132	60	17
68	23	69	27	73	27	71	25	65	31	49	14	18
82	28	85	29	89	26	111	34	137	54	213	93	19
32	11	28	10	52	27	47	15	54	21	47	22	20
383	135	395	136	452	151	530	188	610	249	630	272	21
134	52	127	44	144	67	162	60	219	78	137	45	22
78	34	89	35	97	36	90	33	93	34	121	49	23
42	20	39	10	51	15	34	10	38	15	58	26	24
66	19	62	19	85	21	100	30	117	33	125	51	25
107	47	109	34	112	30	150	47	143	45	174	78	26
101	41	117	34	114	30	132	39	144	56	154	62	27
41	24	34	8	53	23	49	18	60	16	57	23	28
569	237	577	184	656	222	717	237	814	277	826	334	29
2 337	913	2 368	779	2 727	993	2 946	1 049	3 188	1 184	3 670	1 512	
51	19	67	27	62	30	84	26	77	30	40	17	30
2 388	932	2 435	806	2 789	1 023	3 030	1 075	3 265	1 214	3 710	1 529	

Förderschulen

7. Schülerinnen und Schüler nach Verwaltungsbezirken,

Lfd. Nr	Kreisfreie Stadt (St.) Landkreis	Schüler/innen		davon									
				2005 oder später		2004		2003		2002		2001	
		ins- gesamt	weib- lich	ins- gesamt	weib- lich	ins- gesamt	weib- lich	ins- gesamt	weib- lich	ins- gesamt	weib- lich	ins- gesamt	weib- lich
1	Darmstadt, Wissenschaftsst.	668	265	16	7	35	14	54	21	58	20	53	20
2	Frankfurt am Main, St.	2 614	962	41	19	105	36	190	51	212	75	231	68
3	Offenbach am Main, St.	601	168	9	2	25	11	45	12	49	15	55	14
4	Wiesbaden, Landeshauptst.	1 249	425	21	11	62	20	88	29	96	20	122	37
5	Bergstraße	708	259	28	8	37	12	52	20	54	13	69	21
6	Darmstadt-Dieburg	1 288	472	24	3	77	30	101	40	88	29	117	38
7	Groß-Gerau	981	350	6	3	58	16	80	26	86	21	93	22
8	Hochtaunuskreis	656	254	6	2	38	10	34	12	48	14	68	23
9	Main-Kinzig-Kreis	1 688	616	35	15	95	32	137	47	146	56	158	60
10	Main-Taunus-Kreis	539	191	4	3	14	3	35	13	31	9	40	14
11	Odenwaldkreis	374	119	7	3	38	12	43	12	56	11	49	12
12	Offenbach	993	375	17	5	67	22	67	25	60	19	85	26
13	Rheingau-Taunus-Kreis	905	302	11	1	23	3	40	11	55	15	58	24
14	Wetteraukreis	1 466	552	25	13	60	25	72	13	105	37	149	53
15	Reg.-Bez. D a r m s t a d t	14 730	5 310	250	95	734	246	1 038	332	1 144	354	1 347	432
16	Gießen	1 317	469	12	3	57	20	67	25	74	20	97	31
17	Lahn-Dill-Kreis	797	317	9	2	14	5	35	9	42	22	50	23
18	Limburg-Weilburg	603	228	7	2	30	9	54	22	55	22	46	17
19	Marburg-Biedenkopf	914	324	11	3	33	12	44	17	52	15	61	17
20	Vogelsbergkreis	322	130	4	2	7	2	14	5	21	6	16	5
21	Reg.-Bez. G i e ß e n	3 953	1 468	43	12	141	48	214	78	244	85	270	93
22	Kassel, documenta-Stadt	1 343	490	21	7	80	30	71	23	117	43	110	37
23	Fulda	815	308	11	3	55	21	57	23	49	15	72	25
24	Hersfeld-Rotenburg	334	131	1	1	11	4	19	12	20	9	19	8
25	Kassel	755	224	5	1	23	8	46	11	57	13	58	16
26	Schwalm-Eder-Kreis	1 124	394	15	6	57	18	56	14	67	25	92	34
27	Waldeck-Frankenberg	1 023	360	8	3	22	10	57	22	78	29	89	32
28	Werra-Meißner-Kreis	392	142	11	2	22	7	20	6	27	8	22	8
29	Reg.-Bez. K a s s e l	5 786	2 049	72	23	270	98	326	111	415	142	462	160
	a	24 469	8 827	365	130	1 145	392	1 578	521	1 803	581	2 079	685
30	Land H e s s e n	b 443	171	—	—	11	2	13	5	17	5	21	11
	c	24 912	8 998	365	130	1 156	394	1 591	526	1 820	586	2 100	696

a) = Summe der Schülerinnen und Schüler an Förderschulen und mit anderen Schulformen (außer Gesamtschulen) verbundenen Förderschulen. — b) = Summe der Förderschülerinnen und Förderschüler an Gesamtschulen. — c) = Summe a + b.

Geburtsjahren und Geschlecht im Schuljahr 2011/12

sind geboren																Lfd. Nr
2000		1999		1998		1997		1996		1995		1994		1993 oder früher		
ins- gesamt	weib- lich	ins- gesamt	weib- lich	ins- gesamt	weib- lich	ins- gesamt	weib- lich	ins- gesamt	weib- lich	ins- gesamt	weib- lich	ins- gesamt	weib- lich	ins- gesamt	weib- lich	
73	23	59	26	59	18	67	27	84	36	63	30	35	18	12	5	1
246	99	256	80	275	116	298	117	231	85	204	84	101	39	224	93	2
65	21	55	12	62	20	75	21	70	18	38	10	19	3	34	9	3
96	34	128	47	138	43	147	45	152	45	101	43	56	28	42	23	4
85	32	80	32	80	33	76	33	68	28	43	14	20	6	16	7	5
126	50	118	32	123	55	140	53	113	45	109	32	60	24	92	41	6
94	37	93	42	95	38	114	37	128	59	84	28	36	16	14	5	7
74	31	68	26	64	22	62	28	87	39	63	27	26	11	18	9	8
153	51	181	68	174	70	181	63	195	70	114	40	54	19	65	25	9
48	15	49	17	67	23	64	26	60	19	47	21	37	16	43	12	10
34	14	20	7	31	14	28	8	19	6	14	7	16	8	19	5	11
81	34	116	46	103	38	101	42	115	52	97	28	61	29	23	9	12
88	29	90	29	95	27	118	52	99	31	100	32	58	21	70	27	13
125	57	143	56	147	54	165	56	199	78	111	40	82	30	83	40	14
1 388	527	1 456	520	1 513	571	1 636	608	1 620	611	1 188	436	661	268	755	310	15
129	45	103	31	151	45	162	65	157	52	146	58	89	38	73	36	16
77	32	99	42	93	27	110	42	118	46	67	29	45	21	38	17	17
60	23	73	30	74	29	73	26	67	29	41	10	14	6	9	3	18
86	30	71	22	100	32	117	33	122	49	85	30	70	31	62	33	19
26	10	35	16	46	17	50	25	44	15	32	15	18	8	9	4	20
378	140	381	141	464	150	512	191	508	191	371	142	236	104	191	93	21
135	45	142	60	149	62	148	48	158	65	108	35	60	20	44	15	22
75	28	89	34	89	37	98	35	95	34	64	28	35	16	26	9	23
30	14	49	17	45	10	39	13	40	16	42	20	17	7	2	—	24
72	23	58	17	81	22	110	32	84	25	85	27	31	8	45	21	25
117	45	106	37	116	38	152	44	139	46	96	34	56	27	55	26	26
103	35	103	34	124	40	126	28	126	46	81	35	52	19	54	27	27
42	25	25	8	41	13	59	24	56	16	26	8	24	8	17	9	28
574	215	572	207	645	222	732	224	698	248	502	187	275	105	243	107	29
2 340	882	2 409	868	2 622	943	2 880	1 023	2 826	1 050	2 061	765	1 172	477	1 189	510	
43	14	71	26	56	28	86	29	64	24	51	24	9	3	1	—	30
2 383	896	2 480	894	2 678	971	2 966	1 052	2 890	1 074	2 112	789	1 181	480	1 190	510	

Förderschulen

**8. Ausländische Schülerinnen und Schüler nach Staatsangehörigkeiten und Geschlecht
im Schuljahr 2011/12**

Staatsangehörigkeit	Schüler/innen		Staatsangehörigkeit	Schüler/innen		
	insgesamt	weiblich		insgesamt	weiblich	
Europa	a	3 147	1 225	a	78	24
	b	76	36	b	—	—
	c	3 223	1 261	c	78	24
Kroatisch						
	a	100	42	a	4	3
	b	—	—	b	—	—
Albanisch	c	100	42	c	4	3
Lettisch						
	a	3	1	a	16	6
	b	—	—	b	—	—
Belgisch	c	3	1	c	16	6
Litauisch						
	a	94	44	a	4	2
	b	3	2	b	—	—
Bosnisch	c	97	46	c	4	2
Luxemburgisch						
	a	12	6	a	—	—
	b	—	—	b	—	—
Britisch	c	12	6	c	—	—
Maltesisch						
	a	72	34	a	43	21
	b	—	—	b	—	—
Bulgarisch	c	72	34	c	43	21
Mazedonisch						
	a	2	1	a	3	2
	b	—	—	b	—	—
Dänisch	c	2	1	c	3	2
Moldauisch						
	a	1	—	a	10	3
	b	—	—	b	1	1
Estnisch	c	1	—	c	11	4
Montenegrinisch						
	a	1	1	a	18	4
	b	—	—	b	—	—
Finnisch	c	1	1	c	18	4
Niederländisch						
	a	27	8	a	—	—
	b	—	—	b	—	—
Französisch	c	27	8	c	—	—
Norwegisch						
	a	135	52	a	12	5
	b	28	18	b	—	—
Griechisch	c	163	70	c	12	5
Österreichisch						
	a	—	—	a	134	46
	b	—	—	b	2	1
Irish	c	—	—	c	136	47
Polnisch						
	a	—	—	a	59	21
	b	—	—	b	1	—
Isländisch	c	—	—	c	60	21
Portugiesisch						
	a	369	147	a	66	33
	b	1	—	b	—	—
Italienisch	c	370	147	c	66	33
Rumänisch						
	a	17	5	a	31	12
	b	4	2	b	—	—
Kosovarisch	c	21	7	c	31	12
Russisch						

a) = Summe der Schülerinnen und Schüler in Förderstufen (ohne Förderstufen an Gesamtschulen). — b) = Summe der Schülerinnen und Schüler in Förderstufen an Gesamtschulen. — c) = Summe a + b. — 1) Weißrussisch (Belarussisch).

8. Ausländische Schülerinnen und Schüler nach Staatsangehörigkeiten und Geschlecht im Schuljahr 2011/12

Staatsangehörigkeit	Schüler/innen			Staatsangehörigkeit	Schüler/innen		
	insgesamt	weiblich			insgesamt	weiblich	
Schwedisch	a	2	1	Algerisch	a	10	1
	b	—	—		b	—	—
	c	2	1		c	10	1
Schweizerisch	a	2	1	Angolanisch	a	10	1
	b	—	—		b	—	—
	c	2	1		c	10	1
Serbisch	a	159	59	Ägyptisch	a	5	2
	b	7	2		b	—	—
	c	166	61		c	5	2
Slowakisch	a	4	3	Eritreisch	a	37	10
	b	—	—		b	—	—
	c	4	3		c	37	10
Slowenisch	a	2	1	Ghanaisch	a	18	4
	b	—	—		b	—	—
	c	2	1		c	18	4
Spanisch	a	63	19	Kongolesisch (Dem.Republik)	a	5	2
	b	—	—		b	—	—
	c	63	19		c	5	2
Tschechisch	a	8	5	Kongolesisch (Republik)	a	21	14
	b	—	—		b	—	—
	c	8	5		c	21	14
Türkisch	a	1 575	607	Marokkanisch	a	162	74
	b	29	10		b	1	1
	c	1 604	617		c	163	75
Ukrainisch	a	18	5	Nigerianisch	a	8	2
	b	—	—		b	—	—
	c	18	5		c	8	2
Ungarisch	a	3	1	Somalisch	a	57	20
	b	—	—		b	—	—
	c	3	1		c	57	20
Vatikanisch	a	—	—	Togoisch	a	5	2
	b	—	—		b	—	—
	c	—	—		c	5	2
Weißrussisch ¹⁾	a	—	—	Tunesisch	a	15	5
	b	—	—		b	—	—
	c	—	—		c	15	5
Zyprisch	a	—	—	Übriges Afrika	a	25	9
	b	—	—		b	—	—
	c	—	—		c	25	9
Afrika	a	393	150	Asien	a	535	210
	b	1	1		b	1	1
	c	394	151		c	536	211
Äthiopisch	a	15	4	Afghanisch	a	144	58
	b	—	—		b	—	—
	c	15	4		c	144	58

Förderschulen

**8. Ausländische Schülerinnen und Schüler nach Staatsangehörigkeiten und Geschlecht
im Schuljahr 2011/12**

Staatsangehörigkeit	Schüler/innen		Staatsangehörigkeit	Schüler/innen	
	insgesamt	weiblich		insgesamt	weiblich
Armenisch	a 6	2	Thailändisch	a 17	5
	b 1	1		b —	—
	c 7	3		c 17	5
Chinesisch (China)	a 7	3	Türkmenisch	a 14	4
	b —	—		b —	—
	c 7	3		c 14	4
Indisch	a 17	9	Vietnamesisch	a 14	8
	b —	—		b —	—
	c 17	9		c 14	8
Irakisch	a 28	10	Übriges Asien	a 22	7
	b —	—		b —	—
	c 28	10		c 22	7
Iranisch	a 33	13	Amerika	a 74	23
	b —	—		b —	—
	c 33	13		c 74	23
Israelisch	a 7	4	Amerikanisch	a 28	8
	b —	—		b —	—
	c 7	4		c 28	8
Jemenitisch	a 14	5	Brasilianisch	a 13	2
	b —	—		b —	—
	c 14	5		c 13	2
Jordanisch	a 22	13	Dominikanisch	a 9	5
	b —	—		b —	—
	c 22	13		c 9	5
Kasachisch	a 9	2	Kolumbianisch	a 7	2
	b —	—		b —	—
	c 9	2		c 7	2
Koreanisch (Repub.Korea)	a 5	1	Übriges Amerika	a 17	6
	b —	—		b —	—
	c 5	1		c 17	6
Libanesisch	a 17	6	Australien und Ozeanien	a 3	1
	b —	—		b —	—
	c 17	6		c 3	1
Pakistanisch	a 115	42	Staatenlos	a 63	31
	b —	—		b —	—
	c 115	42		c 63	31
Philippinisch	a 6	2	Ohne Angabe	a 1	1
	b —	—		b —	—
	c 6	2		c 1	1
Sri-lankisch	a 17	6	Ungeklärt	a 8	6
	b —	—		b —	—
	c 17	6		c 8	6
Syrisch	a 21	10	I n s g e s a m t	a 4 224	1 647
	b —	—		b 78	38
	c 21	10		c 4 302	1 685

a) = Summe der Schülerinnen und Schüler in Förderstufen (ohne Förderstufen an Gesamtschulen). — b) = Summe der Schülerinnen und Schüler in Förderstufen an Gesamtschulen. — c) = Summe a + b. — 1) Weißrussisch (Belarussisch).

**9. Ausländische Schülerinnen und Schüler nach Verwaltungsbezirken
und ausgewählten Staatsangehörigkeiten im Schuljahr 2011/12**

Kreisfreie Stadt (St.) Landkreis	Schüler/ innen ins- gesamt	davon mit . . . Staatsangehörigkeit							
		grie- chischer	italie- nischer	jugosla- wischer ¹⁾	portugie- sischer	spanischer	türkischer	marokka- nischer	sonstiger und ohne Angabe
Darmstadt, Wissenschaftsst.	157	3	18	8	3	1	59	14	51
Frankfurt am Main, St.	853	17	67	76	8	11	240	55	379
Offenbach am Main, St.	175	17	21	15	—	1	46	11	64
Wiesbaden, Landeshauptst.	254	11	23	15	5	3	74	20	103
Bergstraße	121	1	8	11	—	3	54	—	44
Darmstadt-Dieburg	212	8	30	18	11	1	76	4	64
Groß-Gerau	289	10	31	14	4	7	137	19	67
Hochtaunuskreis	130	—	15	21	1	2	39	2	50
Main-Kinzig-Kreis	312	6	22	27	5	8	180	3	61
Main-Taunus-Kreis	102	2	9	9	4	1	33	5	39
Odenwaldkreis	62	27	2	1	1	1	21	—	9
Offenbach	307	4	48	41	2	6	80	13	113
Rheingau-Taunus-Kreis	146	1	14	14	—	2	49	5	61
Wetteraukreis	211	4	11	23	3	3	85	5	77
Reg.-Bez. D a r m s t a d t	3 331	111	319	293	47	50	1 173	156	1 182
Gießen	117	8	5	6	1	2	55	—	40
Lahn-Dill-Kreis	111	8	3	8	2	5	60	—	25
Limburg-Weilburg	75	2	7	11	1	1	33	—	20
Marburg-Biedenkopf	101	—	4	11	2	1	60	1	22
Vogelsbergkreis	16	—	—	10	1	—	3	—	2
Reg.-Bez. G i e ß e n	420	18	19	46	7	9	211	1	109
Kassel, documenta-Stadt	187	—	12	22	—	2	90	3	58
Fulda	64	1	4	10	—	1	18	2	28
Hersfeld-Rotenburg	26	1	2	4	—	1	11	—	7
Kassel	53	—	1	13	1	—	18	—	20
Schwalm-Eder-Kreis	78	—	7	8	1	—	30	—	32
Waldeck-Frankenberg	52	4	4	6	3	—	19	—	16
Werra-Meißner-Kreis	13	—	1	1	—	—	5	—	6
Reg.-Bez. K a s s e l	473	6	31	64	5	4	191	5	167
a	4 224	135	369	403	59	63	1 575	162	1 458
Land H e s s e n	b 78	28	1	15	1	—	29	1	3
c	4 302	163	370	418	60	63	1 604	163	1 461

1) Ehemaliges jugoslawisches Staatsgebiet. — a) = Summe der Schülerinnen und Schüler an Förderschulen und mit anderen Schulformen (außer Gesamtschulen) verbundenen Förderschulen. — b) = Summe der Förderschülerinnen und Förderschüler an Gesamtschulen. — c) = Summe a + b.

Förderschulen

10. Schülerinnen und Schüler des Schuljahres 2011/12 nach Jahrgangsstufen, Geschlecht und der zuletzt im abgelaufenen Schuljahr besuchten Schulform

Schulbesuchsjahr	Geschlecht	Schüler/innen am 01.11.2011	davon							
			sind Neueinschulungen	besuchten im vergangenen Schuljahr						
				Grundschulen	Förderschulen	Hauptschulen	Realschulen	Förderschulen	Gymnasien	sonstige Schulen
1	insgesamt	1 472	1 314	39	—	—	—	119	—	—
	weiblich	497	432	18	—	—	—	47	—	—
2	insgesamt	1 684	—	187	—	—	—	1 497	—	—
	weiblich	540	—	46	—	—	—	494	—	—
3	insgesamt	1 980	—	219	—	—	—	1 761	—	—
	weiblich	645	—	88	—	—	—	557	—	—
4	insgesamt	2 097	—	181	—	—	—	1 916	—	—
	weiblich	715	—	72	—	—	—	643	—	—
5	insgesamt	2 337	—	249	1	6	5	2 065	2	9
	weiblich	913	—	107	—	1	5	797	1	2
6	insgesamt	2 368	—	—	16	39	21	2 248	12	32
	weiblich	779	—	—	2	7	9	745	6	10
7	insgesamt	2 727	—	—	11	61	26	2 564	11	54
	weiblich	993	—	—	3	19	11	937	4	19
8	insgesamt	2 946	—	—	—	70	42	2 763	22	49
	weiblich	1 049	—	—	—	21	19	983	10	16
9	insgesamt	3 188	—	—	—	91	35	2 988	34	40
	weiblich	1 184	—	—	—	39	18	1 088	19	20
10 oder höher	insgesamt	3 670	—	—	—	27	49	3 454	56	84
	weiblich	1 512	—	—	—	19	27	1 385	34	47
Insgesamt	a	24 469	1 314	875	28	294	178	21 375	137	268
	zusammen b	443	6	16	—	6	—	413	—	2
	c	24 912	1 320	891	28	300	178	21 788	137	270
	a	8 827	432	331	5	106	89	7 676	74	114
	weiblich b	171	1	5	—	3	—	161	—	1
	c	8 998	433	336	5	109	89	7 837	74	115

a) = Summe der Schülerinnen und Schüler an Förderschulen und mit anderen Schulformen (außer Gesamtschulen) verbundenen Förderschulen. — b) = Summe der Förderschülerinnen und Förderschüler an Gesamtschulen. — c) = Summe a + b.

11. Schulentlassene am Ende des Schuljahres 2010/11 nach Art des Abschlusses

Schulischer Abschluss	Geschlecht	Schulentlassene insgesamt ¹⁾	davon aus dem . . . Schulbesuchsjahr			
			7. oder früheren	8.	9.	10. oder höheren
Mit Abschluss aus der Schule für Lernhilfe ²⁾	zusammen	1 001	—	—	661	340
	weiblich	405	—	—	264	141
Ohne Abschluss aus der Schule für Lernhilfe ³⁾	zusammen	261	—	—	137	124
	weiblich	105	—	—	50	55
Aus der Schule für Praktisch Bildbare ⁴⁾	zusammen	454	1	—	5	448
	weiblich	199	—	—	3	196
Mit Hauptschulabschluss ⁵⁾	zusammen	506	—	—	249	257
	weiblich	149	—	—	68	81
Ohne Hauptschulabschluss ⁶⁾	zusammen	226	4	31	97	94
	weiblich	50	—	8	21	21
Mit Realschulabschluss	zusammen	116	—	—	—	116
	weiblich	39	—	—	—	39
Mit allgemeiner Hochschulreife	zusammen	14	—	—	—	14
	weiblich	5	—	—	—	5

1) = Darunter 72 Schulentlassene aus Förderschulklassen der Gesamtschulen. — 2) = 46 Schüler/innen. — 3) = 8 Schüler/innen. — 4) = 5 Schüler/innen. — 5) = 11 Schüler/innen. — 6) = 2 Schüler/innen.

**12. Schulentlassene am Ende des Schuljahres 2010/11
nach Verwaltungsbezirken, Art des Abschlusses und Geschlecht**

Kreisfreie Stadt (St.) Landkreis	Schulentlassene ¹⁾		davon							
			ohne Hauptschul- abschluss		mit Hauptschul- abschluss		mit Realschul- abschluss		mit schulart- spezifischem Abschluss	
	ins- gesamt	weib- lich	ins- gesamt	weib- lich	ins- gesamt	weib- lich	ins- gesamt	weib- lich	ins- gesamt	weib- lich
Darmstadt, Wissenschaftsst.	53	19	3	—	16	3	—	—	34	16
Frankfurt am Main, St.	232	69	23	4	84	17	36	11	89	37
Offenbach am Main, St.	39	18	10	4	4	2	2	1	23	11
Wiesbaden, Landeshauptst.	162	61	25	5	48	19	6	2	83	35
Bergstraße	66	32	—	—	4	1	—	—	62	31
Darmstadt-Dieburg	122	40	5	—	9	1	—	—	108	39
Groß-Gerau	97	28	2	1	7	—	—	—	88	27
Hochtaunuskreis	46	17	—	—	4	1	—	—	42	16
Main-Kinzig-Kreis	152	60	2	—	12	4	—	—	138	56
Main-Taunus-Kreis	77	27	23	9	14	3	3	1	37	14
Odenwaldkreis	7	6	—	—	—	—	—	—	7	6
Offenbach	70	33	2	1	18	7	—	—	50	25
Rheingau-Taunus-Kreis	92	28	6	1	43	13	—	—	43	14
Wetteraukreis	179	68	4	3	30	13	7	—	138	52
Reg.-Bez. D a r m s t a d t	1 394	506	105	28	293	84	54	15	942	379
Gießen	165	53	18	2	53	13	34	10	60	28
Lahn-Dill-Kreis	86	42	1	—	4	2	—	—	81	40
Limburg-Weilburg	72	25	4	—	8	—	7	5	53	20
Marburg-Biedenkopf	87	38	6	4	12	4	2	2	67	28
Vogelsbergkreis	47	17	1	—	8	1	—	—	38	16
Reg.-Bez. G i e ß e n	457	175	30	6	85	20	43	17	299	132
Kassel, documenta-Stadt	163	62	11	1	38	17	9	4	105	40
Fulda	59	20	4	2	8	3	—	—	47	15
Hersfeld-Rotenburg	22	9	1	—	—	—	—	—	21	9
Kassel	77	24	7	1	17	3	3	—	50	20
Schwalm-Eder-Kreis	147	53	42	6	38	13	7	3	60	31
Waldeck-Frankenberg	114	44	24	6	16	5	—	—	74	33
Werra-Meißner-Kreis	59	22	—	—	—	—	—	—	59	22
Reg.-Bez. K a s s e l	641	234	89	16	117	41	19	7	416	170
a	2 492	915	224	50	495	145	116	39	1 657	681
Land H e s s e n	b	72	2	—	11	4	—	—	59	28
c	2 564	947	226	50	506	149	116	39	1 716	709

1) Außerdem 14 Schulentlassene mit allgemeiner Hochschulreife. — a) = Summe der Schülerinnen und Schüler an Förderschulen und mit anderen Schulformen (außer Gesamtschulen) verbundenen Förderschulen. — b) = Summe der Förderschülerinnen und Förderschüler an Gesamtschulen. — c) = Summe a + b

Förderschulen

**13. Schulen, Klassen sowie Kinder und Lehrkräfte an Vorklassen der Förderschulen
nach Verwaltungsbezirken und Geschlecht im Schuljahr 2011/12**

Kreisfreie Stadt (St.) Landkreis	Schulen	Klassen	Kinder in Vorklassen		darunter ausländische Kinder		Hauptamtliche und hauptberufliche Lehrkräfte	
			insgesamt	weiblich	insgesamt	weiblich	insgesamt	weiblich
Darmstadt, Wissenschaftsst.	1	2	14	5	4	—	2	2
Frankfurt am Main, St.	3	5	42	13	6	—	5	4
Offenbach am Main, St.	1	2	15	9	6	4	—	—
Wiesbaden, Landeshauptst.	1	3	22	1	—	—	3	3
Bergstraße	2	3	21	6	4	2	4	4
Darmstadt-Dieburg	2	4	29	10	3	—	5	5
Groß-Gerau	2	5	38	10	3	1	8	8
Hochtaunuskreis	1	1	9	1	—	—	1	1
Main-Kinzig-Kreis	7	10	86	30	7	3	12	11
Main-Taunus-Kreis	3	2	15	3	—	—	4	4
Odenwaldkreis	1	2	17	7	—	—	6	5
Offenbach	4	3	23	9	3	1	5	3
Rheingau-Taunus-Kreis	1	1	4	—	1	—	—	—
Wetteraukreis	5	6	39	9	2	1	7	6
Reg.-Bez. D a r m s t a d t	34	49	374	113	39	12	62	56
Gießen	1	3	24	9	1	—	6	5
Lahn-Dill-Kreis	—	—	—	—	—	—	—	—
Limburg-Weilburg	1	4	30	9	4	3	8	8
Marburg-Biedenkopf	3	2	34	7	4	—	3	3
Vogelsbergkreis	1	—	2	1	—	—	—	—
Reg.-Bez. G i e ß e n	6	9	90	26	9	3	17	16
Kassel, documenta-Stadt	1	2	16	2	—	—	2	2
Fulda	—	—	—	—	—	—	—	—
Hersfeld-Rotenburg	—	—	—	—	—	—	—	—
Kassel	1	1	8	4	—	—	3	3
Schwalm-Eder-Kreis	1	1	10	6	—	—	1	1
Waldeck-Frankenberg	1	1	5	1	1	—	1	1
Werra-Meißner-Kreis	—	—	—	—	—	—	—	—
Reg.-Bez. K a s s e l	4	5	39	13	1	—	7	7
Land H e s s e n	44	63	503	152	49	15	86	79

1. Schülerinnen und Schüler¹⁾ mit festgestelltem sonderpädagogischem Förderbedarf, die am gemeinsamen Unterricht im Grundschulbereich teilnehmen, nach Verwaltungsbezirken und Behinderungsformen im Schuljahr 2011/12

Kreisfreie Stadt (St.) Landkreis	Anzahl der Schüler/ innen	davon mit Behinderungsform						
		Lernhilfe- bedarf	Erziehungs- hilfebedarf	Praktische Bildbarkeit	Körper- behinderung	Sprachheil- bedarf	Hör- schädigung	sonstige Behinde- rungs- formen ²⁾
Darmstadt, Wissenschaftsst.	85	5	35	6	6	30	2	1
Frankfurt am Main, St.	507	88	11	14	14	374	3	3
Offenbach am Main, St.	22	10	6	3	—	3	—	—
Wiesbaden, Landeshauptst.	143	65	6	8	5	55	—	4
Bergstraße	89	28	32	1	7	5	5	11
Darmstadt-Dieburg	79	16	44	—	11	2	2	4
Groß-Gerau	119	52	30	2	9	18	3	5
Hochtaunuskreis	72	28	18	1	5	18	1	1
Main-Kinzig-Kreis	192	48	45	3	15	78	1	2
Main-Taunus-Kreis	209	85	33	14	13	57	5	2
Odenwaldkreis	67	7	31	4	7	16	2	—
Offenbach	123	66	14	2	3	31	5	2
Rheingau-Taunus-Kreis	68	11	—	1	—	56	—	—
Wetteraukreis	126	72	18	3	6	15	2	10
Reg.-Bez. D a r m s t a d t	1 901	581	323	62	101	758	31	45
Gießen	243	81	37	16	22	68	7	12
Lahn-Dill-Kreis	308	31	137	1	41	89	7	2
Limburg-Weilburg	110	34	20	4	12	38	1	1
Marburg-Biedenkopf	218	98	42	6	4	62	4	2
Vogelsbergkreis	131	49	29	3	10	34	—	6
Reg.-Bez. G i e ß e n	1 010	293	265	30	89	291	19	23
Kassel, documenta-Stadt	40	20	5	2	5	3	3	2
Fulda	45	9	12	3	3	8	5	5
Hersfeld-Rotenburg	60	5	4	1	3	37	9	1
Kassel	78	28	11	1	4	26	5	3
Schwalm-Eder-Kreis	86	58	11	—	9	1	3	4
Waldeck-Frankenberg	41	5	3	—	4	21	6	2
Werra-Meißner-Kreis	79	9	8	1	2	55	4	—
Reg.-Bez. K a s s e l	429	134	54	8	30	151	35	17
Land H e s s e n	3 340	1 008	642	100	220	1 200	85	85

1) Einschl. Kinder in Vorklassen und Schüler/innen der Eingangsstufen. — 2) Blindheit (4), Sehbehinderung (28), Krankheit (53).

2. Schülerinnen und Schüler mit festgestelltem sonderpädagogischem Förderbedarf, die am gemeinsamen Unterricht in der Sekundarstufe I teilnehmen, nach Verwaltungsbezirken und Behinderungsformen und im Schuljahr 2011/12

Kreisfreie Stadt (St.) Landkreis	Anzahl der Schüler/ innen	davon mit Behinderungsform						
		Lernhilfe- bedarf	Erziehungs- hilfebedarf	Praktische Bildbarkeit	Körper- behinderung	Sprachheil- bedarf	Hör- schädigung	sonstige Behinde- rungs- formen ¹⁾
Darmstadt, Wissenschaftsst.	30	2	18	5	2	—	1	2
Frankfurt am Main, St.	219	146	20	19	22	6	4	2
Offenbach am Main, St.	53	29	12	—	—	11	—	1
Wiesbaden, Landeshauptst.	64	37	11	2	4	5	2	3
Bergstraße	99	23	50	1	10	2	4	9
Darmstadt-Dieburg	33	3	27	1	2	—	—	—
Groß-Gerau	138	67	50	—	6	5	3	7
Hochtaunuskreis	24	3	15	—	2	2	2	—
Main-Kinzig-Kreis	60	15	18	1	5	19	1	1
Main-Taunus-Kreis	82	60	9	2	4	4	2	1
Odenwaldkreis	73	3	62	—	1	4	2	1
Offenbach	60	23	27	—	2	1	6	1
Rheingau-Taunus-Kreis	9	8	1	—	—	—	—	—
Wetteraukreis	49	22	14	—	4	1	3	5
Reg.-Bez. D a r m s t a d t	993	441	334	31	64	60	30	33
Gießen	134	70	26	16	7	8	2	5
Lahn-Dill-Kreis	187	1	157	—	17	2	10	—
Limburg-Weilburg	27	3	15	—	6	—	2	1
Marburg-Biedenkopf	107	69	16	1	2	9	8	2
Vogelsbergkreis	82	17	50	—	5	7	3	—
Reg.-Bez. G i e ß e n	537	160	264	17	37	26	25	8
Kassel, documenta-Stadt	70	21	30	4	9	3	3	—
Fulda	23	4	11	—	1	3	4	—
Hersfeld-Rotenburg	32	1	3	—	12	11	3	2
Kassel	31	7	8	—	11	2	1	2
Schwalm-Eder-Kreis	96	59	20	—	9	3	4	1
Waldeck-Frankenberg	21	12	—	—	3	1	2	3
Werra-Meißner-Kreis	54	5	10	—	9	23	6	1
Reg.-Bez. K a s s e l	327	109	82	4	54	46	23	9
Land H e s s e n	1 857	710	680	52	155	132	78	50

¹⁾ Blindheit (3), Sehbehinderung (20), Krankheit (27).

**3. Schülerinnen und Schüler¹⁾ mit festgestelltem sonderpädagogischem Förderbedarf,
die am gemeinsamen Unterricht teilnehmen:**

Schulen, Klassen und Schüler nach Verwaltungsbezirken im Schuljahr 2011/12

Kreisfreie Stadt (St.) Landkreis	Anzahl der Schulen ²⁾	Anzahl der Klassen	Schülerinnen und Schüler insgesamt	davon in der ...		
				Grundschule/ Grundstufe	Sekundar- stufe I	Sekundar- stufe II
Darmstadt, Wissenschaftsst.	24	76	115	85	30	—
Frankfurt am Main, St.	44	203	726	507	219	—
Offenbach am Main, St.	12	45	75	22	53	—
Wiesbaden, Landeshauptst.	19	74	207	143	64	—
Bergstraße	38	150	189	89	99	1
Darmstadt-Dieburg	42	92	112	79	33	—
Groß-Gerau	36	146	257	119	138	—
Hochtaunuskreis	36	71	98	72	24	2
Main-Kinzig-Kreis	52	136	252	192	60	—
Main-Taunus-Kreis	19	105	292	209	82	1
Odenwaldkreis	27	119	143	67	73	3
Offenbach	37	123	184	123	60	1
Rheingau-Taunus-Kreis	10	39	77	68	9	—
Wetteraukreis	52	131	176	126	49	1
Reg.-Bez. D a r m s t a d t	448	1 510	2 903	1 901	993	9
Gießen	52	186	377	243	134	—
Lahn-Dill-Kreis	73	359	496	308	187	1
Limburg-Weilburg	32	101	139	110	27	2
Marburg-Biedenkopf	40	166	326	218	107	1
Vogelsbergkreis	27	116	213	131	82	—
Reg.-Bez. G i e ß e n	224	928	1 551	1 010	537	4
Kassel, documenta-Stadt	16	49	110	40	70	—
Fulda	23	45	68	45	23	—
Hersfeld-Rotenburg	28	69	92	60	32	—
Kassel	37	72	110	78	31	1
Schwalm-Eder-Kreis	34	101	183	86	96	1
Waldeck-Frankenberg	26	42	63	41	21	1
Werra-Meißner-Kreis	23	72	134	79	54	1
Reg.-Bez. K a s s e l	187	450	760	429	327	4
Land H e s s e n	859	2 888	5 214	3 340	1 857	17

1) Einschl. Kinder in Vorklassen und Schüler/innen der Eingangsstufen. — 2) Falls Schulen mehrere Schulformen führen, sind sie nur einmal gezählt.

4. Schülerinnen und Schüler mit festgestelltem sonderpädagogischem Förderbedarf im gemeinsamen Unterricht nach Behinderungsformen und Schulformen im Schuljahr 2011/12

Behinderungsform	Schüler/innen im gemeinsamen Unterricht insgesamt	davon in						
		Grundschulen ¹⁾²⁾	Förderstufen ¹⁾	Hauptschulen ¹⁾	Realschulen ¹⁾	Mittelschulen ¹⁾	Gymnasien ¹⁾	integrierten Jahrgangsstufen
Lernhilfebedarf	1 718	1 008	106	188	10	16	4	386
Erziehungshilfebedarf	1 324	642	92	207	148	14	32	189
Praktische Bildbarkeit	152	100	1	2	—	1	—	48
Körperbehinderung	384	220	10	18	29	5	26	76
Sprachheilbedarf	1 332	1 200	27	17	9	1	4	74
Hörschädigung	169	85	4	8	19	1	23	29
Blindheit	7	4	—	—	1	—	2	—
Sehbehinderung	48	28	2	1	4	—	5	8
Krankheit	80	53	—	4	6	—	7	10
Insgesamt	5 214	3 340	242	445	226	38	103	820

1) Einschl. entsprechender Zweige der Gesamtschulen. - 2) Einschl. Kinder in Vorklassen und Schüler/innen der Eingangsstufe.

5. Schülerinnen und Schüler mit sonderpädagogischem Förderung im gemeinsamen Unterricht nach Behinderungsform im Schuljahr 2011/12

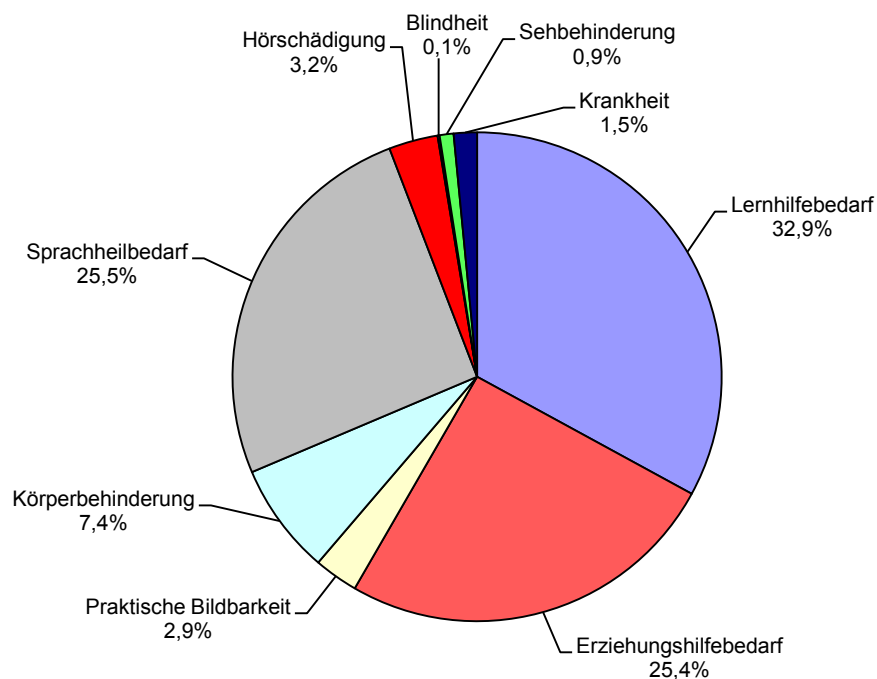

1. Schulen, Klassen, Schülerinnen und Schüler nach Schulamtsbezirken im Schuljahr 2011/12
— nur öffentliche Schulen —

Schulamtsbezirk	Schulen	Klassen	Grundschüler/innen			darunter an Gesamtschulen		
			insgesamt	darunter		insgesamt	darunter	
				weiblich	Ausländer		weiblich	Ausländer
Darmstadt, Wissenschaftsst. und Darmstadt-Dieburg	72	746	14 985	7 397	1 157	582	306	138
Frankfurt am Main, Stadt	76	984	20 348	10 033	3 296	304	156	43
Offenbach am Main, Stadt und Offenbach, Land	63	796	16 587	8 047	1 965	—	—	—
Wiesbaden, Landeshauptst. und Rheingau-Taunus-Kreis	67	749	15 556	7 587	1 278	541	254	38
Bergstraße und Odenwaldkreis	72	634	12 272	5 969	660	—	—	—
Groß-Gerau und Main-Taunus-Kreis	74	869	17 847	8 674	1 757	—	—	—
Hochtaunuskreis und Wetteraukreis	96	955	19 081	9 387	1 048	159	76	12
Main-Kinzig-Kreis	90	700	13 848	6 826	929	226	115	18
Reg.-Bez. D a r m s t a d t	610	6 433	130 524	63 920	12 090	1 812	907	249
Gießen und Vogelsbergkreis	75	611	11 533	5 689	384	275	152	4
Lahn-Dill-Kreis und Limburg-Weilburg	104	877	15 704	7 616	824	940	482	18
Marburg-Biedenkopf	65	464	8 307	4 036	283	499	245	34
Reg.-Bez. G i e ß e n	244	1 952	35 544	17 341	1 491	1 714	879	56
Kassel, documenta-Stadt und Kassel, Land	78	708	13 825	6 874	766	368	181	4
Fulda	64	442	8 161	3 982	239	—	—	—
Hersfeld-Rotenburg und Werra-Meißner-Kreis	51	395	7 268	3 583	171	—	—	—
Schwalm-Eder-Kreis und Waldeck-Frankenberg	93	643	12 005	5 872	305	335	158	3
Reg.-Bez. K a s s e l	286	2 188	41 259	20 311	1 481	703	339	7
Land H e s s e n	1 140	10 573	207 327	101 572	15 062	4 229	2 125	312

Grundschulen

2. Schulen, Klassen, Schülerinnen und Schüler

Lfd. Nr.	Schulamtsbezirk	Schulen, an denen Grundschüler/innen unterrichtet werden			Grundschulklassen		
		insgesamt	davon sind		insgesamt	davon an	
			Grund- schulen	Gesamt- schulen		Grund- schulen	Gesamt- schulen
1	Darmstadt, Wissenschaftsst. und Darmstadt-Dieburg	78	74	4	766	733	33
2	Frankfurt am Main, Stadt	91	86	5	1 116	1 084	32
3	Offenbach am Main, Stadt und Offenbach, Land	69	68	1	817	812	5
4	Wiesbaden, Landeshauptst. und Rheingau-Taunus-Kreis	76	70	6	801	761	40
5	Bergstraße und Odenwaldkreis	75	74	1	641	640	1
6	Groß-Gerau und Main-Taunus-Kreis	77	76	1	880	877	3
7	Hochtaunuskreis und Wetteraukreis	104	103	1	990	982	8
8	Main-Kinzig-Kreis	93	92	1	715	704	11
9	Reg.-Bez. D a r m s t a d t	663	643	20	6 726	6 593	133
10	Gießen und Vogelsbergkreis	78	75	3	632	605	27
11	Lahn-Dill-Kreis und Limburg-Weilburg	106	103	3	884	834	50
12	Marburg-Biedenkopf	68	66	2	470	445	25
13	Reg.-Bez. G i e ß e n	252	244	8	1 986	1 884	102
14	Kassel, documenta-Stadt und Kassel, Land	82	80	2	730	710	20
15	Fulda	66	65	1	451	447	4
16	Hersfeld-Rotenburg und Werra-Meißner-Kreis	52	52	—	399	399	—
17	Schwalm-Eder-Kreis und Waldeck-Frankenberg	93	91	2	643	625	18
18	Reg.-Bez. K a s s e l	293	288	5	2 223	2 181	42
19	Land H e s s e n	1 208	1 175	33	10 935	10 658	277

1) Einschl. Grundschülerinnen und Grundschüler an privaten Gesamtschulen.

nach Schulamtsbezirken im Schuljahr 2011/12

Grundschüler/innen									Von den Grund- schülern waren an privaten Schulen ¹⁾	Lfd. Nr.
insgesamt	darunter		an Grundschulen			an Gesamtschulen				
	weiblich	Ausländer	insgesamt	darunter		insgesamt	darunter			
				weiblich	Ausländer		weiblich	Ausländer		
15 406	7 604	1 166	14 714	7 244	1 026	692	360	140	421	1
22 842	11 301	3 670	22 276	11 011	3 565	566	290	105	2 494	2
16 949	8 208	1 969	16 909	8 193	1 969	40	15	—	362	3
16 610	8 119	1 305	15 811	7 741	1 263	799	378	42	1 054	4
12 362	6 002	676	12 347	5 995	676	15	7	—	90	5
18 095	8 789	1 768	18 016	8 754	1 767	79	35	1	248	6
19 833	9 722	1 090	19 674	9 646	1 078	159	76	12	752	7
14 157	6 980	931	13 931	6 865	913	226	115	18	309	8
136 254	66 725	12 575	133 678	65 449	12 257	2 576	1 276	318	5 730	9
12 013	5 909	389	11 509	5 658	384	504	251	5	480	10
15 766	7 637	827	14 826	7 155	809	940	482	18	62	11
8 495	4 125	284	7 996	3 880	250	499	245	34	188	12
36 274	17 671	1 500	34 331	16 693	1 443	1 943	978	57	730	13
14 279	7 103	776	13 911	6 922	772	368	181	4	454	14
8 379	4 085	247	8 253	4 024	246	126	61	1	218	15
7 322	3 605	171	7 322	3 605	171	—	—	—	54	16
12 005	5 872	305	11 670	5 714	302	335	158	3	—	17
41 985	20 665	1 499	41 156	20 265	1 491	829	400	8	726	18
214 513	105 061	15 574	209 165	102 407	15 191	5 348	2 654	383	7 186	19

Grundschulen

3. Schulanfängerinnen und Schulanfänger sowie Kinder und Lehrkräfte

Lfd. Nr	Schulamtsbezirk	Schulanfänger/innen des Schuljahres 2011/12			davon	
					vorzeitige Einschulungen	
		insgesamt	darunter		Kinder der Eingangsstufen	Kannkinder
			weiblich	Ausländer		
1	Darmstadt, Wissenschaftsst. und Darmstadt-Dieburg	3 535	1 740	193	120	305
2	Frankfurt am Main, Stadt	5 912	2 921	817	343	526
3	Offenbach am Main, Stadt und Offenbach, Land	4 199	2 101	374	103	280
4	Wiesbaden, Landeshauptst. und Rheingau-Taunus-Kreis	3 852	1 866	278	254	382
5	Bergstraße und Odenwaldkreis	2 957	1 442	141	49	184
6	Groß-Gerau und Main-Taunus-Kreis	4 495	2 210	367	199	387
7	Hochtaunuskreis und Wetteraukreis	4 724	2 276	223	476	345
8	Main-Kinzig-Kreis	3 273	1 648	183	—	195
9	Reg.-Bez. D a r m s t a d t	32 947	16 204	2 576	1 544	2 604
10	Gießen und Vogelsbergkreis	2 756	1 366	80	74	177
11	Lahn-Dill-Kreis und Limburg-Weilburg	3 424	1 665	158	190	214
12	Marburg-Biedenkopf	1 925	955	41	71	129
13	Reg.-Bez. G i e ß e n	8 105	3 986	279	335	520
14	Kassel, documenta-Stadt und Kassel, Land	3 333	1 648	156	214	204
15	Fulda	1 982	965	57	28	75
16	Hersfeld-Rotenburg und Werra-Meißner-Kreis	1 796	899	32	—	85
17	Schwalm-Eder-Kreis und Waldeck-Frankenberg	2 685	1 304	54	121	141
18	Reg.-Bez. K a s s e l	9 796	4 816	299	363	505
	a	50 848	25 006	3 154	2 242	3 629
19	Land H e s s e n	b	1 338	647	100	137
	c	52 186	25 653	3 254	2 379	3 723

a) = Summe der Schülerinnen und Schüler an Grundschulen.— b) = Summe der Grundschülerinnen und Grundschüler an Gesamtschulen. — c) = Summe a + b.

in Vorklassen nach Schulamtsbezirken im Schuljahr 2011/12

waren		Vorklassen an Grundschulen sowie Kinder und hauptamtliche Lehrkräfte in Vorklassen								Lfd. Nr
Schüler/innen, die im Herbst 2011 schulpflichtig waren und eingeschult wurden	Schüler/innen, die im Herbst 2010 schulpflichtig waren und im Herbst 2011 eingeschult wurden	Schulen	Vor-klassen	Kinder			Hauptamtliche Lehrkräfte			
				insgesamt	darunter		insgesamt	weiblich		
					weiblich	Ausländer				
2 856	254	13	13	173	53	26	14	14	1	
4 569	474	30	33	427	159	123	41	39	2	
3 461	355	25	25	323	122	87	31	27	3	
2 968	248	15	15	182	66	25	21	20	4	
2 534	190	12	12	150	62	23	15	14	5	
3 599	310	17	17	230	82	43	22	19	6	
3 570	333	18	18	250	94	30	23	21	7	
2 755	323	21	24	296	106	51	30	28	8	
26 312	2 487	151	157	2 031	744	408	197	182	9	
2 211	294	18	18	232	70	20	23	21	10	
2 694	326	15	15	185	62	22	25	22	11	
1 545	180	9	10	110	33	8	10	10	12	
6 450	800	42	43	527	165	50	58	53	13	
2 595	320	18	19	265	89	27	24	20	14	
1 650	229	9	10	161	50	16	14	14	15	
1 526	185	11	13	162	62	12	20	18	16	
2 170	253	13	13	151	54	10	18	17	17	
7 941	987	51	55	739	255	65	76	69	18	
40 703	4 274	244	255	3 297	1 164	523	331	304		
978	129	7	5	72	34	10	6	5	19	
41 681	4 403	251	260	3 369	1 198	533	337	309		

Grundschulen

4. Deutsche und ausländische Schülerinnen und Schüler, die im Schuljahr 2011/12 die gleiche Jahrgangsstufe besuchen wie im Vorjahr, nach Schulamtsbezirken und Jahrgangsstufen

Schulamtsbezirk	Wiederholer/innen			davon waren in der . . . Jahrgangsstufe								
	ins- gesamt	darunter		1.		2.		3.		4.		
		weib- lich	Aus- länder	ins- gesamt	Aus- länder	ins- gesamt	Aus- länder	ins- gesamt	Aus- länder	ins- gesamt	Aus- länder	
Darmstadt, Wissenschaftsst. und Darmstadt-Dieburg	196	79	37	84	15	36	9	54	10	22	3	
Frankfurt am Main, Stadt	231	104	63	78	23	62	8	45	13	46	19	
Offenbach am Main, Stadt und Offenbach, Land	215	100	51	68	20	48	9	64	13	35	9	
Wiesbaden, Landeshauptst. und Rheingau-Taunus-Kreis	216	105	21	56	7	56	7	77	6	27	1	
Bergstraße und Odenwaldkreis	157	64	29	49	5	34	6	52	10	22	8	
Groß-Gerau und Main-Taunus-Kreis	141	62	29	39	4	39	9	50	11	13	5	
Hochtaunuskreis und Wetteraukreis	167	69	20	41	3	48	4	58	11	20	2	
Main-Kinzig-Kreis	162	73	24	50	7	54	6	44	10	14	1	
Reg.-Bez. D a r m s t a d t	1 485	656	274	465	84	377	58	444	84	199	48	
Gießen und Vogelsbergkreis	118	55	5	38	1	32	1	27	—	21	3	
Lahn-Dill-Kreis und Limburg-Weilburg	209	90	34	62	9	64	13	55	7	28	5	
Marburg-Biedenkopf	91	46	8	30	3	24	1	21	3	16	1	
Reg.-Bez. G i e ß e n	418	191	47	130	13	120	15	103	10	65	9	
Kassel, documenta-Stadt und Kassel, Land	137	55	14	52	7	39	4	35	2	11	1	
Fulda	77	32	7	22	1	22	2	27	2	6	2	
Hersfeld-Rotenburg und Werra-Meißner-Kreis	120	45	4	36	—	44	3	28	1	12	—	
Schwalm-Eder-Kreis und Waldeck-Frankenberg	104	48	10	40	4	25	3	29	2	10	1	
Reg.-Bez. K a s s e l	438	180	35	150	12	130	12	119	7	39	4	
Land H e s s e n	a	2 341	1 027	356	745	109	627	85	666	101	303	61
	b	71	39	6	22	2	19	2	13	2	17	—
	c	2 412	1 066	362	767	111	646	87	679	103	320	61

a) = Summe der Schülerinnen und Schüler an Grundschulen. — b) = Summe der Grundschülerinnen und Grundschüler an Gesamtschulen. — c) = Summe a + b.

5. Schülerinnen und Schüler nach Schulamtsbezirken, Jahrgangsstufen und Geschlecht im Schuljahr 2011/12

Schulamtsbezirk	Schüler/ innen		davon im/ in der									
			1. Jahr der Eingangsstufe		1. Jahrgangs- stufe und 2. Jahr der Ein- gangsstufe		2. Jahr- gangsstufe		3. Jahr- gangsstufe		4. Jahr- gangsstufe	
	ins- gesamt	weib- lich	ins- gesamt	weib- lich	ins- gesamt	weib- lich	ins- gesamt	weib- lich	ins- gesamt	weib- lich	ins- gesamt	weib- lich
Darmstadt, Wissenschaftsst. und Darmstadt-Dieburg	14 714	7 244	118	54	3 636	1 779	3 549	1 765	3 677	1 825	3 734	1 821
Frankfurt am Main, Stadt	22 276	11 011	339	160	5 908	2 925	5 512	2 730	5 419	2 687	5 098	2 509
Offenbach am Main, Stadt und Offenbach, Land	16 909	8 193	96	49	4 278	2 132	4 133	1 965	4 223	2 037	4 179	2 010
Wiesbaden, Landeshauptst. und Rheingau-Taunus-Kreis	15 811	7 741	251	129	3 938	1 898	3 892	1 887	3 852	1 901	3 878	1 926
Bergstraße und Odenwaldkreis	12 347	5 995	51	17	2 996	1 465	3 029	1 473	3 118	1 503	3 153	1 537
Groß-Gerau und Main-Taunus-Kreis	18 016	8 754	188	92	4 569	2 232	4 404	2 147	4 456	2 186	4 399	2 097
Hochtaunuskreis und Wetteraukreis	19 674	9 646	472	228	4 750	2 299	4 736	2 326	4 823	2 371	4 893	2 422
Main-Kinzig-Kreis	13 931	6 865	—	—	3 318	1 669	3 498	1 675	3 576	1 791	3 539	1 730
Reg.-Bez. D a r m s t a d t	133 678	65 449	1 515	729	33 393	16 399	32 753	15 968	33 144	16 301	32 873	16 052
Gießen und Vogelsbergkreis	11 509	5 658	72	33	2 785	1 376	2 869	1 369	2 885	1 468	2 898	1 412
Lahn-Dill-Kreis und Limburg-Weilburg	14 826	7 155	189	90	3 532	1 717	3 585	1 722	3 726	1 820	3 794	1 806
Marburg-Biedenkopf	7 996	3 880	71	35	1 953	975	1 957	895	2 013	992	2 002	983
Reg.-Bez. G i e ß e n	34 331	16 693	332	158	8 270	4 068	8 411	3 986	8 624	4 280	8 694	4 201
Kassel, documenta-Stadt und Kassel, Land	13 911	6 922	173	98	3 327	1 634	3 431	1 743	3 480	1 700	3 500	1 747
Fulda	8 253	4 024	28	17	2 013	976	2 046	1 015	2 050	1 006	2 116	1 010
Hersfeld-Rotenburg und Werra-Meißner-Kreis	7 322	3 605	—	—	1 830	908	1 806	889	1 873	922	1 813	886
Schwalm-Eder-Kreis und Waldeck-Frankenberg	11 670	5 714	122	66	2 721	1 304	2 845	1 373	2 972	1 466	3 010	1 505
Reg.-Bez. K a s s e l	41 156	20 265	323	181	9 891	4 822	10 128	5 020	10 375	5 094	10 439	5 148
Land H e s s e n	a	209 165	102 407	2 170	1 068	51 554	25 289	51 292	24 974	52 143	25 675	52 006
	b	5 348	2 654	133	67	1 335	648	1 268	630	1 290	665	1 322
	c	214 513	105 061	2 303	1 135	52 889	25 937	52 560	25 604	53 433	26 340	53 328

a) = Summe der Schülerinnen und Schüler an Grundschulen. — b) = Summe der Grundschülerinnen und Grundschüler an Gesamtschulen. — c) = Summe a + b.

Grundschulen

6. Teilnehmerinnen und Teilnehmer am englischen Sprachunterricht nach Schulamtsbezirken, Jahrgangsstufen und Geschlecht im Schuljahr 2011/12

Schulamtsbezirk	Teilnehmer/innen		davon in der . . . Jahrgangsstufe			
			3.		4.	
	insgesamt	weiblich	insgesamt	weiblich	insgesamt	weiblich
Darmstadt, Wissenschaftsst. und Darmstadt-Dieburg	7 411	3 646	3 677	1 825	3 734	1 821
Frankfurt am Main, Stadt	9 789	4 845	5 046	2 510	4 743	2 335
Offenbach am Main, Stadt und Offenbach, Land	8 402	4 047	4 223	2 037	4 179	2 010
Wiesbaden, Landeshauptst. und Rheingau-Taunus-Kreis	7 729	3 827	3 852	1 901	3 877	1 926
Bergstraße und Odenwaldkreis	6 271	3 040	3 118	1 503	3 153	1 537
Groß-Gerau und Main-Taunus-Kreis	8 805	4 259	4 456	2 186	4 349	2 073
Hochtaunuskreis und Wetteraukreis	9 716	4 793	4 823	2 371	4 893	2 422
Main-Kinzig-Kreis	7 079	3 505	3 554	1 783	3 525	1 722
Reg.-Bez. D a r m s t a d t	65 202	31 962	32 749	16 116	32 453	15 846
Gießen und Vogelsbergkreis	5 783	2 880	2 885	1 468	2 898	1 412
Lahn-Dill-Kreis und Limburg-Weilburg	7 476	3 596	3 706	1 805	3 770	1 791
Marburg-Biedenkopf	4 015	1 975	2 013	992	2 002	983
Reg.-Bez. G i e ß e n	17 274	8 451	8 604	4 265	8 670	4 186
Kassel, documenta-Stadt und Kassel, Land	6 970	3 443	3 470	1 696	3 500	1 747
Fulda	4 159	2 012	2 044	1 003	2 115	1 009
Hersfeld-Rotenburg und Werra-Meißner-Kreis	3 686	1 808	1 873	922	1 813	886
Schwalm-Eder-Kreis und Waldeck-Frankenberg	5 982	2 971	2 972	1 466	3 010	1 505
Reg.-Bez. K a s s e l	20 797	10 234	10 359	5 087	10 438	5 147
Land H e s s e n	a	103 273	50 647	25 468	51 561	25 179
	b	2 597	1 281	656	1 316	639
	c	105 870	52 993	26 124	52 877	25 818

a) = Summe der Schülerinnen und Schüler an Grundschulen. — b) = Summe der Grundschülerinnen und Grundschüler an Gesamtschulen. — c) = Summe a + b.

7. Teilnehmerinnen und Teilnehmer am französischen Sprachunterricht nach Schulamtsbezirken, Jahrgangsstufen und Geschlecht im Schuljahr 2011/12

Schulamtsbezirk	Teilnehmer/innen		davon in der . . . Jahrgangsstufe			
			3.		4.	
	insgesamt	weiblich	insgesamt	weiblich	insgesamt	weiblich
Darmstadt, Wissenschaftsst. und Darmstadt-Dieburg	140	63	49	28	91	35
Frankfurt am Main, Stadt	942	468	470	229	472	239
Offenbach am Main, Stadt und Offenbach, Land	239	118	98	49	141	69
Wiesbaden, Landeshauptst. und Rheingau-Taunus-Kreis	63	35	28	14	35	21
Bergstraße und Odenwaldkreis	—	—	—	—	—	—
Groß-Gerau und Main-Taunus-Kreis	67	32	14	7	53	25
Hochtaunuskreis und Wetteraukreis	316	156	105	52	211	104
Main-Kinzig-Kreis	37	16	22	8	15	8
Reg.-Bez. D a r m s t a d t	1 804	888	786	387	1 018	501
Gießen und Vogelsbergkreis	16	6	—	—	16	6
Lahn-Dill-Kreis und Limburg-Weilburg	45	29	13	11	32	18
Marburg-Biedenkopf	83	46	42	23	41	23
Reg.-Bez. G i e ß e n	144	81	55	34	89	47
Kassel, documenta-Stadt und Kassel, Land	155	80	85	47	70	33
Fulda	—	—	—	—	—	—
Hersfeld-Rotenburg und Werra-Meißner-Kreis	—	—	—	—	—	—
Schwalm-Eder-Kreis und Waldeck-Frankenberg	27	13	17	8	10	5
Reg.-Bez. K a s s e l	182	93	102	55	80	38
a	2 130	1 062	943	476	1 187	586
Land H e s s e n	b	80	41	22	39	21
c	2 210	1 105	984	498	1 226	607

a) = Summe der Schülerinnen und Schüler an Grundschulen. — b) = Summe der Grundschülerinnen und Grundschüler an Gesamtschulen. — c) = Summe a + b.

Hauptschulen

1. Schulen, Klassen, Schülerinnen und Schüler

Lfd. Nr.	Schulamtsbezirk	Schulen, an denen Hauptschüler/innen unterrichtet werden			Hauptschulklassen		
		insgesamt	davon sind		insgesamt	davon an	
			Haupt- schulen	Gesamt- schulen		Haupt- schulen	Gesamt- schulen
1	Darmstadt, Wissenschaftsst. und Darmstadt-Dieburg	19	4	15	81	13	68
2	Frankfurt am Main, Stadt	15	12	3	115	101	14
3	Offenbach am Main, Stadt und Offenbach, Land	18	9	9	127	64	63
4	Wiesbaden, Landeshauptst. und Rheingau-Taunus-Kreis	11	7	4	78	64	14
5	Bergstraße und Odenwaldkreis	20	13	7	116	64	52
6	Groß-Gerau und Main-Taunus-Kreis	13	6	7	64	32	32
7	Hochtaunuskreis und Wetteraukreis	24	14	10	124	68	56
8	Main-Kinzig-Kreis	17	14	3	109	85	24
9	Reg.-Bez. D a r m s t a d t	137	79	58	814	491	323
10	Gießen und Vogelsbergkreis	17	5	12	68	21	47
11	Lahn-Dill-Kreis und Limburg-Weilburg	27	17	10	157	103	54
12	Marburg-Biedenkopf	15	9	6	61	32	29
13	Reg.-Bez. G i e ß e n	59	31	28	286	156	130
14	Kassel, documenta-Stadt und Kassel, Land	14	2	12	68	9	59
15	Fulda	14	11	3	103	85	18
16	Hersfeld-Rotenburg und Werra-Meißner-Kreis	13	1	12	40	—	40
17	Schwalm-Eder-Kreis und Waldeck-Frankenberg	27	17	10	105	67	38
18	Reg.-Bez. K a s s e l	68	31	37	316	161	155
19	Land H e s s e n	264	141	123	1 416	808	608

1) Einschl. Hauptschülerinnen und Hauptschüler an privaten Gesamtschulen.

nach Schulamtsbezirken im Schuljahr 2011/12

Hauptschüler/innen									Von den Haupt- schülern waren an privaten Schulen ¹⁾	Lfd. Nr.
insgesamt	darunter		an Hauptschulen			an Gesamtschulen				
	weiblich	Ausländer	insgesamt	darunter		insgesamt	darunter			
				weiblich	Ausländer		weiblich	Ausländer		
1 547	680	473	231	96	59	1 316	584	414	—	1
2 012	877	1 055	1 763	766	975	249	111	80	—	2
2 266	930	1 081	1 187	481	560	1 079	449	521	35	3
1 633	656	636	1 314	519	545	319	137	91	—	4
1 990	859	560	1 121	469	275	869	390	285	—	5
1 188	522	496	591	267	281	597	255	215	—	6
2 171	925	524	1 178	499	257	993	426	267	—	7
1 890	818	540	1 509	664	419	381	154	121	—	8
14 697	6 267	5 365	8 894	3 761	3 371	5 803	2 506	1 994	35	9
1 221	507	246	362	145	62	859	362	184	—	10
2 639	1 060	740	1 670	678	474	969	382	266	—	11
1 053	433	205	613	269	103	440	164	102	—	12
4 913	2 000	1 191	2 645	1 092	639	2 268	908	552	—	13
1 273	554	368	163	72	57	1 110	482	311	—	14
1 837	759	284	1 504	621	272	333	138	12	—	15
788	307	59	19	7	—	769	300	59	—	16
2 081	844	243	1 309	541	159	772	303	84	34	17
5 979	2 464	954	2 995	1 241	488	2 984	1 223	466	34	18
25 589	10 731	7 510	14 534	6 094	4 498	11 055	4 637	3 012	69	19

Hauptschulen

**2. Schülerinnen und Schüler nach Schulamtsbezirken, Jahrgangsstufen und Geschlecht
im Schuljahr 2011/12**

Schulamtsbezirk	Schüler/ innen		davon in der . . . Jahrgangsstufe												
			5.		6.		7.		8.		9.		10.		
	insg.	weibl.	insg.	weibl.	insg.	weibl.	insg.	weibl.	insg.	weibl.	insg.	weibl.	insg.	weibl.	
Darmstadt, Wissenschaftsst. und Darmstadt-Dieburg	231	96	12	4	15	4	70	35	53	22	81	31	—	—	
Frankfurt am Main, Stadt	1 763	766	150	74	221	90	378	155	395	181	465	197	154	69	
Offenbach am Main, Stadt und Offenbach, Land	1 187	481	54	26	74	24	284	103	402	169	373	159	—	—	
Wiesbaden, Landeshauptst. und Rheingau-Taunus-Kreis	1 314	519	105	31	169	53	238	100	303	122	377	163	122	50	
Bergstraße und Odenwaldkreis	1 121	469	113	44	175	77	253	103	254	101	322	143	4	1	
Groß-Gerau und Main-Taunus-Kreis	591	267	30	18	50	27	168	66	158	67	185	89	—	—	
Hochtaunuskreis und Wetteraukreis	1 178	499	60	26	100	47	289	118	354	148	361	152	14	8	
Main-Kinzig-Kreis	1 509	664	175	83	209	92	357	158	382	159	354	155	32	17	
Reg.-Bez. D a r m s t a d t	8 894	3 761	699	306	1 013	414	2 037	838	2 301	969	2 518	1 089	326	145	
Gießen und Vogelsbergkreis	362	145	—	—	10	4	93	31	113	39	125	64	21	7	
Lahn-Dill-Kreis und Limburg-Weilburg	1 670	678	137	65	202	77	341	129	423	166	454	191	113	50	
Marburg-Biedenkopf	613	269	—	—	—	—	155	72	181	74	202	88	75	35	
Reg.-Bez. G i e ß e n	2 645	1 092	137	65	212	81	589	232	717	279	781	343	209	92	
Kassel, documenta-Stadt und Kassel, Land	163	72	16	4	23	12	34	15	50	25	40	16	—	—	
Fulda	1 504	621	193	81	243	93	315	135	317	131	401	165	35	16	
Hersfeld-Rotenburg und Werra-Meißner-Kreis	19	7	—	—	—	—	12	5	—	—	7	2	—	—	
Schwalm-Eder-Kreis und Waldeck-Frankenberg	1 309	541	39	12	55	28	339	148	346	141	415	161	115	51	
Reg.-Bez. K a s s e l	2 995	1 241	248	97	321	133	700	303	713	297	863	344	150	67	
Land H e s s e n	a	14 534	6 094	1 084	468	1 546	628	3 326	1 373	3 731	1 545	4 162	1 776	685	304
	b	11 055	4 637	409	186	660	260	2 656	1 105	3 248	1 326	3 426	1 463	656	297
	c	25 589	10 731	1 493	654	2 206	888	5 982	2 478	6 979	2 871	7 588	3 239	1 341	601

a) = Summe der Schülerinnen und Schüler an Hauptschulen. — b) = Summe der Hauptschülerinnen und Hauptschüler an Gesamtschulen. — c) = Summe a + b.

3. Schulen, Klassen, Schülerinnen und Schüler nach Schulamtsbezirken im Schuljahr 2011/12
— nur öffentliche Schulen —

Schulamtsbezirk	Schulen	Klassen	Hauptschüler/innen			darunter an Gesamtschulen		
			insgesamt	darunter		insgesamt	darunter	
				weiblich	Ausländer		weiblich	Ausländer
Darmstadt, Wissenschaftsst. und Darmstadt-Dieburg	19	81	1 547	680	473	1 316	584	414
Frankfurt am Main, Stadt	15	115	2 012	877	1 055	249	111	80
Offenbach am Main, Stadt und Offenbach, Land	17	123	2 231	915	1 079	1 079	449	521
Wiesbaden, Landeshauptst. und Rheingau-Taunus-Kreis	11	78	1 633	656	636	319	137	91
Bergstraße und Odenwaldkreis	20	116	1 990	859	560	869	390	285
Groß-Gerau und Main-Taunus-Kreis	13	64	1 188	522	496	597	255	215
Hochtaunuskreis und Wetteraukreis	24	124	2 171	925	524	993	426	267
Main-Kinzig-Kreis	17	109	1 890	818	540	381	154	121
Reg.-Bez. D a r m s t a d t	136	810	14 662	6 252	5 363	5 803	2 506	1 994
Gießen und Vogelsbergkreis	17	68	1 221	507	246	859	362	184
Lahn-Dill-Kreis und Limburg-Weilburg	27	157	2 639	1 060	740	969	382	266
Marburg-Biedenkopf	15	61	1 053	433	205	440	164	102
Reg.-Bez. G i e ß e n	59	286	4 913	2 000	1 191	2 268	908	552
Kassel, documenta-Stadt und Kassel, Land	14	68	1 273	554	368	1 110	482	311
Fulda	14	103	1 837	759	284	333	138	12
Hersfeld-Rotenburg und Werra-Meißner-Kreis	13	40	788	307	59	769	300	59
Schwalm-Eder-Kreis und Waldeck-Frankenberg	26	102	2 047	830	243	738	289	84
Reg.-Bez. K a s s e l	67	313	5 945	2 450	954	2 950	1 209	466
Land H e s s e n	262	1 409	25 520	10 702	7 508	11 021	4 623	3 012

Hauptschulen

4. Schulentlassene am Ende des Schuljahres 20010/11

Lfd. Nr	Schulamtsbezirk	Schulentlassene			davon		
					Ab-		
					ohne Hauptschulabschluss		
		insgesamt	darunter		insgesamt	darunter	
			weiblich	Ausländer		weiblich	Ausländer
1	Darmstadt, Wissenschaftsst. und Darmstadt-Dieburg	84	36	24	3	2	1
2	Frankfurt am Main, Stadt	589	237	316	109	51	61
3	Offenbach am Main, Stadt und Offenbach, Land	343	144	145	57	23	28
4	Wiesbaden, Landeshauptst. und Rheingau-Taunus-Kreis	442	197	190	79	28	43
5	Bergstraße und Odenwaldkreis	315	132	64	39	14	8
6	Groß-Gerau und Main-Taunus-Kreis	189	89	70	21	13	4
7	Hochtaunuskreis und Wetteraukreis	419	186	91	26	13	8
8	Main-Kinzig-Kreis	445	199	127	28	12	10
9	Reg.-Bez. D a r m s t a d t	2 826	1 220	1 027	362	156	163
10	Gießen und Vogelsbergkreis	183	84	22	19	8	1
11	Lahn-Dill-Kreis und Limburg-Weilburg	468	210	110	56	25	13
12	Marburg-Biedenkopf	215	96	40	19	10	3
13	Reg.-Bez. G i e ß e n	866	390	172	94	43	17
14	Kassel, documenta-Stadt und Kassel, Land	46	20	14	3	1	2
15	Fulda	405	175	56	30	14	7
16	Hersfeld-Rotenburg und Werra-Meißner-Kreis	28	8	—	1	1	—
17	Schwalm-Eder-Kreis und Waldeck-Frankenberg	402	170	50	37	22	6
18	Reg.-Bez. K a s s e l	881	373	120	71	38	15
	a	4 573	1 983	1 319	527	237	195
19	Land H e s s e n	b	3 732	874	329	143	121
	c	8 305	3 541	2 193	856	380	316

a) = Summe der Schülerinnen und Schüler an Hauptschulen. — b) = Summe der Hauptschülerinnen und Hauptschüler an Gesamtschulen. — c) = Summe a + b.

nach Schulamtsbezirken, Art des Abschlusses und Geschlecht

waren									Lfd. Nr
gänge									
mit Hauptschulabschluss			mit qualifizierendem Hauptschulabschluss			mit Realschulabschluss			
insgesamt	darunter		insgesamt	darunter		insgesamt	darunter		
	weiblich	Ausländer		weiblich	Ausländer		weiblich	Ausländer	
43	15	13	38	19	10	—	—	—	1
167	55	88	210	79	107	103	52	60	2
88	36	42	198	85	75	—	—	—	3
188	79	76	110	54	45	65	36	26	4
61	27	18	215	91	38	—	—	—	5
79	38	35	89	38	31	—	—	—	6
120	48	32	267	122	50	6	3	1	7
123	48	41	245	112	62	49	27	14	8
869	346	345	1 372	600	418	223	118	101	9
52	18	5	104	54	13	8	4	3	10
144	51	39	225	111	48	43	23	10	11
57	24	14	111	50	18	28	12	5	12
253	93	58	440	215	79	79	39	18	13
7	1	2	36	18	10	—	—	—	14
102	39	10	257	114	32	16	8	7	15
8	2	—	19	5	—	—	—	—	16
148	56	19	184	71	22	33	21	3	17
265	98	31	496	208	64	49	29	10	18
1 387	537	434	2 308	1 023	561	351	186	129	
1 114	441	267	1 980	847	401	309	127	85	19
2 501	978	701	4 288	1 870	962	660	313	214	

Mittelstufenschulen

1. Schulen, Klassen, Schülerinnen und Schüler

Lfd. Nr.	Schulamtsbezirk	Schulen, an denen Mittelstufenschüler/innen unterrichtet werden			Mittelstufenschulklassen		
		insgesamt	davon sind		insgesamt	davon an	
			Mittelstufen- schulen	Gesamt- schulen		Mittelstufen- schulen	Gesamt- schulen
1	Darmstadt, Wissenschaftsst. und Darmstadt-Dieburg	3	2	1	8	5	3
2	Frankfurt am Main, Stadt	—	—	—	—	—	—
3	Offenbach am Main, Stadt und Offenbach, Land	—	—	—	—	—	—
4	Wiesbaden, Landeshauptst. und Rheingau-Taunus-Kreis	—	—	—	—	—	—
5	Bergstraße und Odenwaldkreis	2	2	—	10	10	—
6	Groß-Gerau und Main-Taunus-Kreis	—	—	—	—	—	—
7	Hochtaunuskreis und Wetteraukreis	—	—	—	—	—	—
8	Main-Kinzig-Kreis	—	—	—	—	—	—
9	Reg.-Bez. D a r m s t a d t	5	4	1	18	15	3
10	Gießen und Vogelsbergkreis	2	1	1	3	1	2
11	Lahn-Dill-Kreis und Limburg-Weilburg	5	3	2	16	11	5
12	Marburg-Biedenkopf	—	—	—	—	—	—
13	Reg.-Bez. G i e ß e n	7	4	3	19	12	7
14	Kassel, documenta-Stadt und Kassel, Land	—	—	—	—	—	—
15	Fulda	—	—	—	—	—	—
16	Hersfeld-Rotenburg und Werra-Meißner-Kreis	1	—	1	3	—	3
17	Schwalm-Eder-Kreis und Waldeck-Frankenberg	5	4	1	15	12	3
18	Reg.-Bez. K a s s e l	6	4	2	18	12	6
19	Land H e s s e n	18	12	6	55	39	16

1) Einschl. Mittelstufeschülerinnen und Mittelstufeschüler an privaten Gesamtschulen.

nach Schulamtsbezirken im Schuljahr 2011/12

Mittelstufenschüler/innen									Von den Mittelstufen- schülern waren an privaten Schulen ¹⁾	Lfd. Nr.
insgesamt	darunter		an Mittelstufenschulen			an Gesamtschulen				
	weiblich	Ausländer	insgesamt	darunter		insgesamt	darunter			
				weiblich	Ausländer		weiblich	Ausländer		
141	71	23	91	46	10	50	25	13	—	1
—	—	—	—	—	—	—	—	—	—	2
—	—	—	—	—	—	—	—	—	—	3
—	—	—	—	—	—	—	—	—	—	4
207	99	34	207	99	34	—	—	—	—	5
—	—	—	—	—	—	—	—	—	—	6
—	—	—	—	—	—	—	—	—	—	7
—	—	—	—	—	—	—	—	—	—	8
348	170	57	298	145	44	50	25	13	—	9
69	31	4	21	9	2	48	22	2	—	10
350	161	46	241	109	30	109	52	16	—	11
—	—	—	—	—	—	—	—	—	—	12
419	192	50	262	118	32	157	74	18	—	13
—	—	—	—	—	—	—	—	—	—	14
—	—	—	—	—	—	—	—	—	—	15
62	29	—	—	—	—	62	29	—	—	16
311	140	20	252	110	17	59	30	3	—	17
373	169	20	252	110	17	121	59	3	—	18
1 140	531	127	812	373	93	328	158	34	—	19

Mittelstufenschulen

**2. Schülerinnen und Schüler nach Schulamtsbezirken, Jahrgangsstufen und Geschlecht
im Schuljahr 2011/12**

Schulamtsbezirk	Schüler/ innen		davon in der . . . Jahrgangsstufe											
			5.		6.		7.		8.		9.		10.	
	insg.	weibl.	insg.	weibl.	insg.	weibl.	insg.	weibl.	insg.	weibl.	insg.	weibl.	insg.	weibl.
Darmstadt, Wissenschaftsst. und Darmstadt-Dieburg	91	46	91	46	—	—	—	—	—	—	—	—	—	—
Frankfurt am Main, Stadt	—	—	—	—	—	—	—	—	—	—	—	—	—	—
Offenbach am Main, Stadt und Offenbach, Land	—	—	—	—	—	—	—	—	—	—	—	—	—	—
Wiesbaden, Landeshauptst. und Rheingau-Taunus-Kreis	—	—	—	—	—	—	—	—	—	—	—	—	—	—
Bergstraße und Odenwaldkreis	207	99	127	61	80	38	—	—	—	—	—	—	—	—
Groß-Gerau und Main-Taunus-Kreis	—	—	—	—	—	—	—	—	—	—	—	—	—	—
Hochtaunuskreis und Wetteraukreis	—	—	—	—	—	—	—	—	—	—	—	—	—	—
Main-Kinzig-Kreis	—	—	—	—	—	—	—	—	—	—	—	—	—	—
Reg.-Bez. D a r m s t a d t	298	145	218	107	80	38	—	—	—	—	—	—	—	—
Gießen und Vogelsbergkreis	21	9	21	9	—	—	—	—	—	—	—	—	—	—
Lahn-Dill-Kreis und Limburg-Weilburg	241	109	241	109	—	—	—	—	—	—	—	—	—	—
Marburg-Biedenkopf	—	—	—	—	—	—	—	—	—	—	—	—	—	—
Reg.-Bez. G i e ß e n	262	118	262	118	—	—	—	—	—	—	—	—	—	—
Kassel, documenta-Stadt und Kassel, Land	—	—	—	—	—	—	—	—	—	—	—	—	—	—
Fulda	—	—	—	—	—	—	—	—	—	—	—	—	—	—
Hersfeld-Rotenburg und Werra-Meißner-Kreis	—	—	—	—	—	—	—	—	—	—	—	—	—	—
Schwalm-Eder-Kreis und Waldeck-Frankenberg	252	110	252	110	—	—	—	—	—	—	—	—	—	—
Reg.-Bez. K a s s e l	252	110	252	110	—	—	—	—	—	—	—	—	—	—
Land H e s s e n	a	812	373	732	335	80	38	—	—	—	—	—	—	—
	b	328	158	328	158	—	—	—	—	—	—	—	—	—
	c	1 140	531	1 060	493	80	38	—	—	—	—	—	—	—

a) = Summe der Schülerinnen und Schüler an Mittelstufenschulen. — b) = Summe der Mittelstufeschülerinnen und Mittelstufeschüler an Gesamtschulen. — c) = Summe a + b.

3. Schulen, Klassen, Schülerinnen und Schüler nach Schulamtsbezirken im Schuljahr 2011/12
— nur öffentliche Schulen —

Schulamtsbezirk	Schulen	Klassen	Mittelstufenschüler/innen			darunter an Gesamtschulen		
			insgesamt	darunter		insgesamt	darunter	
				weiblich	Ausländer		weiblich	Ausländer
Darmstadt, Wissenschaftsst. und Darmstadt-Dieburg	3	8	141	71	23	50	25	13
Frankfurt am Main, Stadt	—	—	—	—	—	—	—	—
Offenbach am Main, Stadt und Offenbach, Land	—	—	—	—	—	—	—	—
Wiesbaden, Landeshauptst. und Rheingau-Taunus-Kreis	—	—	—	—	—	—	—	—
Bergstraße und Odenwaldkreis	2	10	207	99	34	—	—	—
Groß-Gerau und Main-Taunus-Kreis	—	—	—	—	—	—	—	—
Hochtaunuskreis und Wetteraukreis	—	—	—	—	—	—	—	—
Main-Kinzig-Kreis	—	—	—	—	—	—	—	—
Reg.-Bez. D a r m s t a d t	5	18	348	170	57	50	25	13
Gießen und Vogelsbergkreis	2	3	69	31	4	48	22	2
Lahn-Dill-Kreis und Limburg-Weilburg	5	16	350	161	46	109	52	16
Marburg-Biedenkopf	—	—	—	—	—	—	—	—
Reg.-Bez. G i e ß e n	7	19	419	192	50	157	74	18
Kassel, documenta-Stadt und Kassel, Land	—	—	—	—	—	—	—	—
Fulda	—	—	—	—	—	—	—	—
Hersfeld-Rotenburg und Werra-Meißner-Kreis	1	3	62	29	—	62	29	—
Schwalm-Eder-Kreis und Waldeck-Frankenberg	5	15	311	140	20	59	30	3
Reg.-Bez. K a s s e l	6	18	373	169	20	121	59	3
Land H e s s e n	18	55	1 140	531	127	328	158	34

Förderstufen

**1. Schulen, Kerngruppen, Schülerinnen und Schüler in Förderstufen nach Schulamtsbezirken
im Schuljahr 2011/12**

Schulamtsbezirk	Schulen mit Förderstufen			Kerngruppen			Schüler/innen in Förderstufen		
	ins- gesamt	davon an		ins- gesamt	davon an		ins- gesamt	davon an	
		Gesamt- schulen	sonstigen Schulen		Gesamt- schulen	sonstigen Schulen		Gesamt- schulen	sonstigen Schulen
Darmstadt, Wissenschaftsst. und Darmstadt-Dieburg	16	13	3	81	71	10	1 782	1 587	195
Frankfurt am Main, Stadt	5	2	3	22	14	8	457	329	128
Offenbach am Main, Stadt und Offenbach, Land	9	3	6	56	28	28	1 344	750	594
Wiesbaden, Landeshauptst. und Rheingau-Taunus-Kreis	—	—	—	—	—	—	—	—	—
Bergstraße und Odenwaldkreis	—	—	—	—	—	—	—	—	—
Groß-Gerau und Main-Taunus-Kreis	6	1	5	39	8	31	877	184	693
Hochtaunuskreis und Wetteraukreis	14	7	7	94	59	35	2 153	1 448	705
Main-Kinzig-Kreis	4	—	4	15	—	15	340	—	340
Reg.-Bez. D a r m s t a d t	54	26	28	307	180	127	6 953	4 298	2 655
Gießen und Vogelsbergkreis	16	11	5	87	69	18	1 873	1 541	332
Lahn-Dill-Kreis und Limburg-Weilburg	8	3	5	45	20	25	971	431	540
Marburg-Biedenkopf	17	4	13	100	48	52	2 076	1 088	988
Reg.-Bez. G i e ß e n	41	18	23	232	137	95	4 920	3 060	1 860
Kassel, documenta-Stadt und Kassel, Land	14	11	3	86	78	8	1 800	1 671	129
Fulda	5	3	2	26	22	4	562	520	42
Hersfeld-Rotenburg und Werra-Meißner-Kreis	12	11	1	61	59	2	1 364	1 312	52
Schwalm-Eder-Kreis und Waldeck-Frankenberg	19	7	12	93	43	50	1 994	978	1 016
Reg.-Bez. K a s s e l	50	32	18	266	202	64	5 720	4 481	1 239
Land H e s s e n	145	76	69	805	519	286	17 593	11 839	5 754

2. Schulen, Kerngruppen, Schülerinnen und Schüler nach Schulamtsbezirken im Schuljahr 2011/12
— nur öffentliche Schulen —

Schulamtsbezirk	Schulen mit Förder- stufen	Kern- gruppen	Förderstufenschüler/innen			darunter an Gesamtschulen		
			insgesamt	darunter		insgesamt	darunter	
				weiblich	Ausländer		weiblich	Ausländer
Darmstadt, Wissenschaftsst. und Darmstadt-Dieburg	15	80	1 760	848	275	1 565	757	260
Frankfurt am Main, Stadt	3	16	363	177	104	329	163	87
Offenbach am Main, Stadt und Offenbach, Land	6	48	1 188	539	312	639	316	89
Wiesbaden, Landeshauptst. und Rheingau-Taunus-Kreis	—	—	—	—	—	—	—	—
Bergstraße und Odenwaldkreis	—	—	—	—	—	—	—	—
Groß-Gerau und Main-Taunus-Kreis	6	39	877	404	213	184	83	64
Hochtaunuskreis und Wetteraukreis	14	94	2 153	950	245	1 448	634	162
Main-Kinzig-Kreis	3	15	318	140	56	—	—	—
Reg.-Bez. D a r m s t a d t	47	292	6 659	3 058	1 205	4 165	1 953	662
Gießen und Vogelsbergkreis	15	85	1 849	884	155	1 541	753	108
Lahn-Dill-Kreis und Limburg-Weilburg	8	45	971	450	124	431	199	55
Marburg-Biedenkopf	15	98	2 057	987	191	1 088	528	96
Reg.-Bez. G i e ß e n	38	228	4 877	2 321	470	3 060	1 480	259
Kassel, documenta-Stadt und Kassel, Land	12	82	1 744	799	235	1 671	772	212
Fulda	4	24	549	247	16	520	237	13
Hersfeld-Rotenburg und Werra-Meißner-Kreis	12	61	1 364	624	52	1 312	608	51
Schwalm-Eder-Kreis und Waldeck-Frankenberg	18	87	1 859	904	88	843	417	38
Reg.-Bez. K a s s e l	46	254	5 516	2 574	391	4 346	2 034	314
Land H e s s e n	131	774	17 052	7 953	2 066	11 571	5 467	1 235

Förderstufen

3. Schülerinnen und Schüler nach Schulamtsbezirken,

Lfd. Nr	Schulamtsbezirk	Schüler/innen		davon			
				in der . . . Jahrgangsstufe			
				5.		6.	
		insgesamt	weiblich	insgesamt	weiblich	insgesamt	weiblich
1	Darmstadt, Wissenschaftsst. und Darmstadt-Dieburg	195	91	55	25	140	66
2	Frankfurt am Main, Stadt	128	58	44	26	84	32
3	Offenbach am Main, Stadt und Offenbach, Land	594	233	269	111	325	122
4	Wiesbaden, Landeshauptst. und Rheingau-Taunus-Kreis	—	—	—	—	—	—
5	Bergstraße und Odenwaldkreis	—	—	—	—	—	—
6	Groß-Gerau und Main-Taunus-Kreis	693	321	336	156	357	165
7	Hochtaunuskreis und Wetteraukreis	705	316	348	163	357	153
8	Main-Kinzig-Kreis	340	153	182	84	158	69
9	Reg.-Bez. D a r m s t a d t	2 655	1 172	1 234	565	1 421	607
10	Gießen und Vogelsbergkreis	332	142	167	73	165	69
11	Lahn-Dill-Kreis und Limburg-Weilburg	540	251	226	107	314	144
12	Marburg-Biedenkopf	988	470	500	250	488	220
13	Reg.-Bez. G i e ß e n	1 860	863	893	430	967	433
14	Kassel, documenta-Stadt und Kassel, Land	129	54	70	26	59	28
15	Fulda	42	15	3	2	39	13
16	Hersfeld-Rotenburg und Werra-Meißner-Kreis	52	16	26	9	26	7
17	Schwalm-Eder-Kreis und Waldeck-Frankenberg	1 016	487	401	194	615	293
18	Reg.-Bez. K a s s e l	1 239	572	500	231	739	341
19	Land H e s s e n	a	5 754	2 607	1 226	3 127	1 381
		b	11 839	5 781	2 789	6 058	2 868
		c	17 593	8 408	4 015	9 185	4 249

a) = Summe der Schülerinnen und Schüler in Förderstufen (ohne Förderstufen an Gesamtschulen). — b) = Summe der Schülerinnen und Schüler in Förderstufen an Gesamtschulen. — c) = Summe a + b.

Jahrgangsstufen, Geburtsjahren und Geschlecht im Schuljahr 2011/12

sind											Lfd. Nr
geboren											
2001 oder später		2000		1999		1998		1997 oder früher			
insgesamt	weiblich	insgesamt	weiblich	insgesamt	weiblich	insgesamt	weiblich	insgesamt	weiblich		
28	17	75	39	75	33	17	2	—	—	1	
32	19	49	16	33	16	14	7	—	—	2	
75	34	220	85	228	91	63	19	8	4	3	
—	—	—	—	—	—	—	—	—	—	4	
—	—	—	—	—	—	—	—	—	—	5	
139	67	310	139	199	93	41	18	4	4	6	
124	64	319	141	214	97	46	14	2	—	7	
65	29	132	60	112	52	29	12	2	—	8	
463	230	1 105	480	861	382	210	72	16	8	9	
50	25	141	66	104	39	36	11	1	1	10	
95	50	249	123	160	63	32	15	4	—	11	
208	117	426	194	305	138	47	20	2	1	12	
353	192	816	383	569	240	115	46	7	2	13	
28	11	53	19	37	21	8	3	3	—	14	
1	1	14	4	18	5	9	5	—	—	15	
10	3	26	11	10	1	6	1	—	—	16	
159	89	412	197	359	166	74	28	12	7	17	
198	104	505	231	424	193	97	37	15	7	18	
1 014	526	2 426	1 094	1 854	815	422	155	38	17	19	
2 289	1 191	5 338	2 635	3 560	1 575	593	236	59	20		
3 303	1 717	7 764	3 729	5 414	2 390	1 015	391	97	37		

Förderschulen

1. Schulen, Klassen, Schülerinnen und Schüler an Förderschulen sowie mit anderen

Lfd. Nr.	Schulamtsbezirk	Schulen, an denen Förderschüler/innen unterrichtet werden			Förderschulklassen		
		insgesamt	davon sind		insgesamt	davon an	
			Förder- schulen ¹⁾	Gesamt- schulen		Förder- schulen ¹⁾	Gesamt- schulen
1	Darmstadt, Wissenschaftsst. und Darmstadt-Dieburg	19	18	1	202	199	3
2	Frankfurt am Main, Stadt	21	21	—	229	229	—
3	Offenbach am Main, Stadt und Offenbach, Land	15	15	—	202	202	—
4	Wiesbaden, Landeshauptst. und Rheingau-Taunus-Kreis	18	18	—	191	191	—
5	Bergstraße und Odenwaldkreis	22	17	5	135	121	14
6	Groß-Gerau und Main-Taunus-Kreis	15	15	—	134	134	—
7	Hochtaunuskreis und Wetteraukreis	16	16	—	244	244	—
8	Main-Kinzig-Kreis	15	15	—	163	163	—
9	Reg.-Bez. D a r m s t a d t	141	135	6	1 500	1 483	17
10	Gießen und Vogelsbergkreis	16	16	—	140	140	—
11	Lahn-Dill-Kreis und Limburg-Weilburg	11	11	—	141	141	—
12	Marburg-Biedenkopf	18	14	4	108	88	20
13	Reg.-Bez. G i e ß e n	45	41	4	389	369	20
14	Kassel, documenta-Stadt und Kassel, Land	16	16	—	230	230	—
15	Fulda	12	11	1	83	81	2
16	Hersfeld-Rotenburg und Werra-Meißner-Kreis	10	10	—	75	75	—
17	Schwalm-Eder-Kreis und Waldeck-Frankenberg	22	21	1	238	233	5
18	Reg.-Bez. K a s s e l	60	58	2	626	619	7
19	Land H e s s e n	246	234	12	2 515	2 471	44

1) Einschl. Förderschulen bzw. Förderschulklassen, die mit Grund- und Hauptschulen verbunden sind, jedoch ohne Klassen an Schulen für Kranke. — 2) Hörgeschädigte (13), Sehbehinderte (3) und Blinde (3).

Schulformen verbundene Förderschulklassen nach Schulamtsbezirken im Schuljahr 2011/12

Förderschüler/innen							Von den Förderschülern waren		Lfd. Nr.
insgesamt	darunter		Die Schüler/innen werden unterrichtet in						
	weiblich	Ausländer	Förderschulen, Förderschulklassen an Grund- oder Hauptschulen		Förderschulklassen an Gesamtschulen		in Realschul- klassen ²⁾	an privaten Förder- schulen	
			insgesamt	weiblich	insgesamt	weiblich			
1 982	747	373	1 956	737	26	10	—	421	1
2 614	962	853	2 614	962	—	—	6	315	2
1 594	543	482	1 594	543	—	—	—	162	3
2 154	727	400	2 154	727	—	—	—	526	4
1 216	435	231	1 082	378	134	57	—	—	5
1 520	541	391	1 520	541	—	—	—	246	6
2 122	806	341	2 122	806	—	—	10	205	7
1 688	616	312	1 688	616	—	—	—	158	8
14 890	5 377	3 383	14 730	5 310	160	67	16	2 033	9
1 639	599	133	1 639	599	—	—	—	330	10
1 400	545	186	1 400	545	—	—	—	—	11
1 134	397	114	914	324	220	73	—	258	12
4 173	1 541	433	3 953	1 468	220	73	—	588	13
2 098	714	240	2 098	714	—	—	—	542	14
829	315	65	815	308	14	7	—	82	15
726	273	39	726	273	—	—	—	—	16
2 196	778	142	2 147	754	49	24	3	759	17
5 849	2 080	486	5 786	2 049	63	31	3	1 383	18
24 912	8 998	4 302	24 469	8 827	443	171	19	4 004	19

Förderschulen

2. Schülerinnen und Schüler nach Schulamtsbezirken

Lfd. Nr.	Schulamtsbezirk	Schüler/innen		davon waren								
				Lernhilfe		Erziehungshilfe		Praktisch Bildbare		Körperbehinderte		
		ins- gesamt	weib- lich	ins- gesamt	weib- lich	ins- gesamt	weib- lich	ins- gesamt	weib- lich	ins- gesamt	weib- lich	
1	Darmstadt, Wissenschaftsst. und Darmstadt-Dieburg	1 956	737	1 039	421	47	8	344	138	84	39	
2	Frankfurt am Main, Stadt	2 614	962	980	396	202	25	331	133	151	62	
3	Offenbach am Main, Stadt und Offenbach, Land	1 594	543	710	286	166	19	312	124	114	40	
4	Wiesbaden, Landeshauptst. und Rheingau-Taunus-Kreis	2 154	727	713	264	170	43	493	192	145	64	
5	Bergstraße und Odenwaldkreis	1 082	378	594	241	72	3	257	92	—	—	
6	Groß-Gerau und Main-Taunus-Kreis	1 520	541	721	284	24	8	272	102	145	52	
7	Hochtaunuskreis und Wetteraukreis	2 122	806	1 029	405	55	2	436	178	68	24	
8	Main-Kinzig-Kreis	1 688	616	858	335	36	—	407	144	—	—	
9	Reg.-Bez. D a r m s t a d t	14 730	5 310	6 644	2 632	772	108	2 852	1 103	707	281	
10	Gießen und Vogelsbergkreis	1 639	599	620	262	84	15	280	115	47	20	
11	Lahn-Dill-Kreis und Limburg-Weilburg	1 400	545	653	256	28	4	357	151	38	16	
12	Marburg-Biedenkopf	914	324	260	89	17	2	278	111	87	19	
13	Reg.-Bez. G i e ß e n	3 953	1 468	1 533	607	129	21	915	377	172	55	
14	Kassel, documenta-Stadt und Kassel, Land	2 098	714	780	320	428	67	408	152	220	89	
15	Fulda	815	308	513	184	—	—	221	98	—	—	
16	Hersfeld-Rotenburg und Werra-Meißner-Kreis	726	273	490	183	—	—	227	89	—	—	
17	Schwalm-Eder-Kreis und Waldeck-Frankenberg	2 147	754	738	315	137	7	347	127	264	99	
18	Reg.-Bez. K a s s e l	5 786	2 049	2 521	1 002	565	74	1 203	466	484	188	
19	Land H e s s e n	a	24 469	8 827	10 698	4 241	1 466	203	4 970	1 946	1 363	524
		b	443	171	401	156	8	3	24	10	2	—
		c	24 912	8 998	11 099	4 397	1 474	206	4 994	1 956	1 365	524

a) = Summe der Schülerinnen und Schüler an Förderschulen und mit anderen Schulformen (außer Gesamtschulen) verbundenen Förderschulen. — b) = Summe der Förderschülerinnen und Förderschüler an Gesamtschulen. — c) = Summe a + b.

und Förderschulformen im Schuljahr 2011/12

in Schulen (für)										Lfd. Nr
Sprachheilschulen		Hörgeschädigte		Sehbehinderte		Blinde		Kranke		
ins- gesamt	weib- lich	ins- gesamt	weib- lich	ins- gesamt	weib- lich	ins- gesamt	weib- lich	ins- gesamt	weib- lich	
350	113	34	15	—	—	—	—	58	3	1
327	87	168	66	82	43	—	—	373	150	2
292	74	—	—	—	—	—	—	—	—	3
153	40	—	—	—	—	—	—	480	124	4
150	41	—	—	—	—	—	—	9	1	5
186	41	—	—	—	—	—	—	172	54	6
187	41	175	81	86	33	86	42	—	—	7
219	63	—	—	—	—	—	—	168	74	8
1 864	500	377	162	168	76	86	42	1 260	406	9
194	47	—	—	—	—	—	—	414	140	10
—	—	218	78	—	—	—	—	106	40	11
29	7	—	—	—	—	—	—	243	96	12
223	54	218	78	—	—	—	—	763	276	13
196	60	16	7	7	4	—	—	43	15	14
12	4	—	—	—	—	—	—	69	22	15
9	1	—	—	—	—	—	—	—	—	16
180	46	172	73	31	13	—	—	278	74	17
397	111	188	80	38	17	—	—	390	111	18
2 484	665	783	320	206	93	86	42	2 413	793	19
8	2	—	—	—	—	—	—	—	—	
2 492	667	783	320	206	93	86	42	2 413	793	

Förderschulen

3. Schülerinnen und Schüler nach Schuamtsbezirken,

Lfd. Nr	Schulamtsbezirk	Schüler/innen		davon in der							
				1.		2.		3.		4.	
		ins- gesamt	weib- lich	ins- gesamt	weib- lich	ins- gesamt	weib- lich	ins- gesamt	weib- lich	ins- gesamt	weib- lich
1	Darmstadt, Wissenschaftsst. und Darmstadt-Dieburg	1 956	737	145	51	157	59	156	57	196	59
2	Frankfurt am Main, Stadt	2 614	962	162	60	202	58	223	67	221	81
3	Offenbach am Main, Stadt und Offenbach, Land	1 594	543	95	33	120	38	138	43	132	37
4	Wiesbaden, Landeshauptst. und Rheingau-Taunus-Kreis	2 154	727	108	33	133	32	151	46	181	57
5	Bergstraße und Odenwaldkreis	1 082	378	103	33	100	35	138	33	123	32
6	Groß-Gerau und Main-Taunus-Kreis	1 520	541	91	24	107	35	146	48	132	32
7	Hochtaunuskreis und Wetteraukreis	2 122	806	142	45	118	33	164	62	186	69
8	Main-Kinzig-Kreis	1 688	616	123	48	148	46	154	55	158	61
9	Reg.-Bez. D a r m s t a d t	14 730	5 310	969	327	1 085	336	1 270	411	1 329	428
10	Gießen und Vogelsbergkreis	1 639	599	82	24	84	31	116	31	108	42
11	Lahn-Dill-Kreis und Limburg-Weilburg	1 400	545	75	20	90	30	98	46	103	53
12	Marburg-Biedenkopf	914	324	33	11	50	18	55	16	59	15
13	Reg.-Bez. G i e ß e n	3 953	1 468	190	55	224	79	269	93	270	110
14	Kassel, documenta-Stadt und Kassel, Land	2 098	714	117	42	149	51	179	48	175	54
15	Fulda	815	308	60	22	52	19	63	20	72	26
16	Hersfeld-Rotenburg und Werra-Meißner-Kreis	726	273	41	12	38	17	52	20	39	16
17	Schwalm-Eder-Kreis und Waldeck-Frankenberg	2 147	754	95	39	136	38	147	53	212	81
18	Reg.-Bez. K a s s e l	5 786	2 049	313	115	375	125	441	141	498	177
19	Land H e s s e n	a	24 469	8 827	1 472	497	1 684	540	1 980	645	2 097
		b	443	171	6	1	15	6	26	8	15
		c	24 912	8 998	1 478	498	1 699	546	2 006	653	2 112
										715	7
										2 112	722

a) = Summe der Schülerinnen und Schüler an Förderschulen und mit anderen Schulformen (außer Gesamtschulen) verbundenen Förderschulen. — b) = Summe der Förderschülerinnen und Förderschüler an Gesamtschulen. — c) = Summe a + b.

Jahrgangsstufen und Geschlecht im Schuljahr 2011/12

... Jahrgangsstufe												Lfd. Nr
5.		6.		7.		8.		9.		10. oder höheren		
ins- gesamt	weib- lich	ins- gesamt	weib- lich	ins- gesamt	weib- lich	ins- gesamt	weib- lich	ins- gesamt	weib- lich	ins- gesamt	weib- lich	
158	67	184	60	212	87	201	77	230	84	317	136	1
262	94	232	74	287	119	309	118	324	123	392	168	2
165	60	155	52	184	66	196	60	195	74	214	80	3
204	75	217	59	244	83	254	91	281	93	381	158	4
76	35	111	34	116	51	122	49	87	38	106	38	5
137	52	154	62	165	59	174	61	193	79	221	89	6
234	100	178	66	217	76	251	98	269	104	363	153	7
149	58	165	52	194	79	192	70	185	63	220	84	8
1 385	541	1 396	459	1 619	620	1 699	624	1 764	658	2 214	906	9
159	53	138	40	203	77	223	77	290	119	236	105	10
142	54	172	67	160	48	196	77	183	76	181	74	11
82	28	85	29	89	26	111	34	137	54	213	93	12
383	135	395	136	452	151	530	188	610	249	630	272	13
200	71	189	63	229	88	262	90	336	111	262	96	14
78	34	89	35	97	36	90	33	93	34	121	49	15
83	44	73	18	104	38	83	28	98	31	115	49	16
208	88	226	68	226	60	282	86	287	101	328	140	17
569	237	577	184	656	222	717	237	814	277	826	334	18
2 337	913	2 368	779	2 727	993	2 946	1 049	3 188	1 184	3 670	1 512	19
51	19	67	27	62	30	84	26	77	30	40	17	
2 388	932	2 435	806	2 789	1 023	3 030	1 075	3 265	1 214	3 710	1 529	

Förderschulen

4. Schulen, Klassen, Schülerinnen und Schüler nach Schulamtsbezirken im Schuljahr 2011/12
— nur öffentliche Schulen —

Schulamtsbezirk	Schulen	Klassen ¹⁾	Förderschüler/innen			darunter an Gesamtschulen		
			insgesamt	darunter		insgesamt	darunter	
				weiblich	Ausländer		weiblich	Ausländer
Darmstadt, Wissenschaftsst. und Darmstadt-Dieburg	16	155	1 561	609	351	26	10	4
Frankfurt am Main, Stadt	16	212	2 299	870	810	—	—	—
Offenbach am Main, Stadt und Offenbach, Land	14	161	1 432	524	475	—	—	—
Wiesbaden, Landeshauptst. und Rheingau-Taunus-Kreis	15	148	1 628	563	312	—	—	—
Bergstraße und Odenwaldkreis	22	135	1 216	435	231	134	57	48
Groß-Gerau und Main-Taunus-Kreis	12	118	1 274	464	366	—	—	—
Hochtaunuskreis und Wetteraukreis	14	221	1 917	717	327	—	—	—
Main-Kinzig-Kreis	13	158	1 530	554	282	—	—	—
Reg.-Bez. D a r m s t a d t	122	1 308	12 857	4 736	3 154	160	67	52
Gießen und Vogelsbergkreis	14	139	1 309	492	129	—	—	—
Lahn-Dill-Kreis und Limburg-Weilburg	11	141	1 400	545	186	—	—	—
Marburg-Biedenkopf	15	86	876	311	95	220	73	13
Reg.-Bez. G i e ß e n	40	366	3 585	1 348	410	220	73	13
Kassel, documenta-Stadt und Kassel, Land	12	172	1 556	601	192	—	—	—
Fulda	11	72	747	276	59	14	7	1
Hersfeld-Rotenburg und Werra-Meißner-Kreis	10	75	726	273	39	—	—	—
Schwalm-Eder-Kreis und Waldeck-Frankenberg	18	160	1 437	559	108	49	24	12
Reg.-Bez. K a s s e l	51	479	4 466	1 709	398	63	31	13
Land H e s s e n	213	2 153	20 908	7 793	3 962	443	171	78

1) Ohne Klassen an Schulen für Kranke.

**5. Schulentlassene am Ende des Schuljahres 2010/11
nach Schulamtsbezirken, Art des Abschlusses und Geschlecht**

Schulamtsbezirk	Schulentlassene ¹⁾		davon							
			ohne Hauptschul- abschluss		mit Hauptschul- abschluss		mit Realschul- abschluss		mit schulart- spezifischem Abschluss	
	ins- gesamt	weib- lich	ins- gesamt	weib- lich	ins- gesamt	weib- lich	ins- gesamt	weib- lich	ins- gesamt	weib- lich
Darmstadt, Wissenschaftsst. und Darmstadt-Dieburg	175	59	8	—	25	4	—	—	142	55
Frankfurt am Main, Stadt	232	69	23	4	84	17	36	11	89	37
Offenbach am Main, Stadt und Offenbach, Land	109	51	12	5	22	9	2	1	73	36
Wiesbaden, Landeshauptst. und Rheingau-Taunus-Kreis	254	89	31	6	91	32	6	2	126	49
Bergstraße und Odenwaldkreis	73	38	—	—	4	1	—	—	69	37
Groß-Gerau und Main-Taunus-Kreis	174	55	25	10	21	3	3	1	125	41
Hochtaunuskreis und Wetteraukreis	225	85	4	3	34	14	7	—	180	68
Main-Kinzig-Kreis	152	60	2	—	12	4	—	—	138	56
Reg.-Bez. D a r m s t a d t	1 394	506	105	28	293	84	54	15	942	379
Gießen und Vogelsbergkreis	212	70	19	2	61	14	34	10	98	44
Lahn-Dill-Kreis und Limburg-Weilburg	158	67	5	—	12	2	7	5	134	60
Marburg-Biedenkopf	87	38	6	4	12	4	2	2	67	28
Reg.-Bez. G i e ß e n	457	175	30	6	85	20	43	17	299	132
Kassel, documenta-Stadt und Kassel, Land	240	86	18	2	55	20	12	4	155	60
Fulda	59	20	4	2	8	3	—	—	47	15
Hersfeld-Rotenburg und Werra-Meißner-Kreis	81	31	1	—	—	—	—	—	80	31
Schwalm-Eder-Kreis und Waldeck-Frankenberg	261	97	66	12	54	18	7	3	134	64
Reg.-Bez. K a s s e l	641	234	89	16	117	41	19	7	416	170
a	2 492	915	224	50	495	145	116	39	1 657	681
Land H e s s e n	b 72	32	2	—	11	4	—	—	59	28
c	2 564	947	226	50	506	149	116	39	1 716	709

1) Außerdem 14 Schulentlassene mit allgemeiner Hochschulreife. — a) = Summe der Schülerinnen und Schüler an Förderschulen und mit anderen Schulformen (außer Gesamtschulen) verbundenen Förderschulen. — b) = Summe der Förderschülerinnen und Förderschüler an Gesamtschulen. — c) = Summe a + b

Förderschulen

**6. Schulen, Klassen sowie Kinder und Lehrkräfte an Vorklassen der Förderschulen
nach Schulamtsbezirken und Geschlecht im Schuljahr 2011/12**

Schulamtsbezirk	Schulen	Klassen	Kinder in Vorklassen		darunter ausländische Kinder		Hauptamtliche und hauptberufliche Lehrkräfte	
			insgesamt	weiblich	insgesamt	weiblich	insgesamt	weiblich
Darmstadt, Wissenschaftsst. und Darmstadt-Dieburg	3	6	43	15	7	—	7	7
Frankfurt am Main, Stadt	3	5	42	13	6	—	5	4
Offenbach am Main, Stadt und Offenbach, Land	5	5	38	18	9	5	5	3
Wiesbaden, Landeshauptst. und Rheingau-Taunus-Kreis	2	4	26	1	1	—	3	3
Bergstraße und Odenwaldkreis	3	5	38	13	4	2	10	9
Groß-Gerau und Main-Taunus-Kreis	5	7	53	13	3	1	12	12
Hochtaunuskreis und Wetteraukreis	6	7	48	10	2	1	8	7
Main-Kinzig-Kreis	7	10	86	30	7	3	12	11
Reg.-Bez. D a r m s t a d t	34	49	374	113	39	12	62	56
Gießen und Vogelsbergkreis	2	3	26	10	1	—	6	5
Lahn-Dill-Kreis und Limburg-Weilburg	1	4	30	9	4	3	8	8
Marburg-Biedenkopf	3	2	34	7	4	—	3	3
Reg.-Bez. G i e ß e n	6	9	90	26	9	3	17	16
Kassel, documenta-Stadt und Kassel, Land	2	3	24	6	—	—	5	5
Fulda	—	—	—	—	—	—	—	—
Hersfeld-Rotenburg und Werra-Meißner-Kreis	—	—	—	—	—	—	—	—
Schwalm-Eder-Kreis und Waldeck-Frankenberg	2	2	15	7	1	—	2	2
Reg.-Bez. K a s s e l	4	5	39	13	1	—	7	7
Land H e s s e n	44	63	503	152	49	15	86	79

1. Schülerinnen und Schüler¹⁾ mit festgestelltem sonderpädagogischem Förderbedarf, die am gemeinsamen Unterricht im Grundschulbereich teilnehmen, nach Schulamtsbezirken und Behinderungsformen im Schuljahr 2011/12

Schulamtsbezirk	Anzahl der Schüler/innen	davon mit Behinderungsform						
		Lernhilfebedarf	Erziehungshilfebedarf	Praktische Bildbarkeit	Körperbehinderung	Sprachheilverbrauch	Hörschädigung	sonstige Behinderungsformen ²⁾
Darmstadt, Wissenschaftsst. und Darmstadt-Dieburg	164	21	79	6	17	32	4	5
Frankfurt am Main, Stadt	507	88	11	14	14	374	3	3
Offenbach am Main, Stadt und Offenbach, Land	145	76	20	5	3	34	5	2
Wiesbaden, Landeshauptst. und Rheingau-Taunus-Kreis	211	76	6	9	5	111	—	4
Bergstraße und Odenwaldkreis	156	35	63	5	14	21	7	11
Groß-Gerau und Main-Taunus-Kreis	328	137	63	16	22	75	8	7
Hochtaunuskreis und Wetteraukreis	198	100	36	4	11	33	3	11
Main-Kinzig-Kreis	192	48	45	3	15	78	1	2
Reg.-Bez. D a r m s t a d t	1 901	581	323	62	101	758	31	45
Gießen und Vogelsbergkreis	374	130	66	19	32	102	7	18
Lahn-Dill-Kreis und Limburg-Weilburg	418	65	157	5	53	127	8	3
Marburg-Biedenkopf	218	98	42	6	4	62	4	2
Reg.-Bez. G i e ß e n	1 010	293	265	30	89	291	19	23
Kassel, documenta-Stadt und Kassel, Land	118	48	16	3	9	29	8	5
Fulda	45	9	12	3	3	8	5	5
Hersfeld-Rotenburg und Werra-Meißner-Kreis	139	14	12	2	5	92	13	1
Schwalm-Eder-Kreis und Waldeck-Frankenberg	127	63	14	—	13	22	9	6
Reg.-Bez. K a s s e l	429	134	54	8	30	151	35	17
Land H e s s e n	3 340	1 008	642	100	220	1 200	85	85

1) Einschl. Kinder in Vorklassen und Schüler/innen der Eingangsstufen. — 2) Blindheit (4), Sehbehinderung (28), Krankheit (53).

Sonderpädagogische Förderung

2. Schülerinnen und Schüler mit festgestelltem sonderpädagogischem Förderbedarf, die am gemeinsamen Unterricht in der Sekundarstufe I teilnehmen, nach Schulamtsbezirken und Behinderungsformen und im Schuljahr 2011/12

Schulamtsbezirk	Anzahl der Schüler/innen	davon mit Behinderungsform						
		Lernhilfebedarf	Erziehungshilfebedarf	Praktische Bildbarkeit	Körperbehinderung	Sprachheilbedarf	Hörschädigung	sonstige Behinderungsformen ²⁾
Darmstadt, Wissenschaftsst. und Darmstadt-Dieburg	63	5	45	6	4	—	1	2
Frankfurt am Main, Stadt	219	146	20	19	22	6	4	2
Offenbach am Main, Stadt und Offenbach, Land	113	52	39	—	2	12	6	2
Wiesbaden, Landeshauptst. und Rheingau-Taunus-Kreis	73	45	12	2	4	5	2	3
Bergstraße und Odenwaldkreis	172	26	112	1	11	6	6	10
Groß-Gerau und Main-Taunus-Kreis	220	127	59	2	10	9	5	8
Hochtaunuskreis und Wetteraukreis	73	25	29	—	6	3	5	5
Main-Kinzig-Kreis	60	15	18	1	5	19	1	1
Reg.-Bez. D a r m s t a d t	993	441	334	31	64	60	30	33
Gießen und Vogelsbergkreis	216	87	76	16	12	15	5	5
Lahn-Dill-Kreis und Limburg-Weilburg	214	4	172	—	23	2	12	1
Marburg-Biedenkopf	107	69	16	1	2	9	8	2
Reg.-Bez. G i e ß e n	537	160	264	17	37	26	25	8
Kassel, documenta-Stadt und Kassel, Land	101	28	38	4	20	5	4	2
Fulda	23	4	11	—	1	3	4	—
Hersfeld-Rotenburg und Werra-Meißner-Kreis	86	6	13	—	21	34	9	3
Schwalm-Eder-Kreis und Waldeck-Frankenberg	117	71	20	—	12	4	6	4
Reg.-Bez. K a s s e l	327	109	82	4	54	46	23	9
Land H e s s e n	1 857	710	680	52	155	132	78	50

1) Blindheit (3), Sehbehinderung (20), Krankheit (27).

**3. Schülerinnen und Schüler¹⁾ mit festgestelltem sonderpädagogischem Förderbedarf,
die am gemeinsamen Unterricht teilnehmen:**

Schulen, Klassen und Schüler nach Schulamtsbezirken im Schuljahr 2011/12

Schulamtsbezirk	Anzahl der Schulen ²⁾	Anzahl der Klassen	Schülerinnen und Schüler insgesamt	davon in der ...		
				Grundschule/ Grundstufe	Sekundar- stufe I	Sekundar- stufe II
Darmstadt, Wissenschaftsst. und Darmstadt-Dieburg	66	168	227	164	63	—
Frankfurt am Main, Stadt	44	203	726	507	219	—
Offenbach am Main, Stadt und Offenbach, Land	49	168	259	145	113	1
Wiesbaden, Landeshauptst. und Rheingau-Taunus-Kreis	29	113	284	211	73	—
Bergstraße und Odenwaldkreis	65	269	332	156	172	4
Groß-Gerau und Main-Taunus-Kreis	55	251	549	328	220	1
Hochtaunuskreis und Wetteraukreis	88	202	274	198	73	3
Main-Kinzig-Kreis	52	136	252	192	60	—
Reg.-Bez. D a r m s t a d t	448	1 510	2 903	1 901	993	9
Gießen und Vogelsbergkreis	79	302	590	374	216	—
Lahn-Dill-Kreis und Limburg-Weilburg	105	460	635	418	214	3
Marburg-Biedenkopf	40	166	326	218	107	1
Reg.-Bez. G i e ß e n	224	928	1 551	1 010	537	4
Kassel, documenta-Stadt und Kassel, Land	53	121	220	118	101	1
Fulda	23	45	68	45	23	—
Hersfeld-Rotenburg und Werra-Meißner-Kreis	51	141	226	139	86	1
Schwalm-Eder-Kreis und Waldeck-Frankenberg	60	143	246	127	117	2
Reg.-Bez. K a s s e l	187	450	760	429	327	4
Land H e s s e n	859	2 888	5 214	3 340	1 857	17

1) Einschl. Kinder in Vorklassen und Schüler/innen der Eingangsstufen. — 2) Falls Schulen mehrere Schulformen führen, sind sie nur einmal gezählt.