

Statistisches Bundesamt

Verkehr

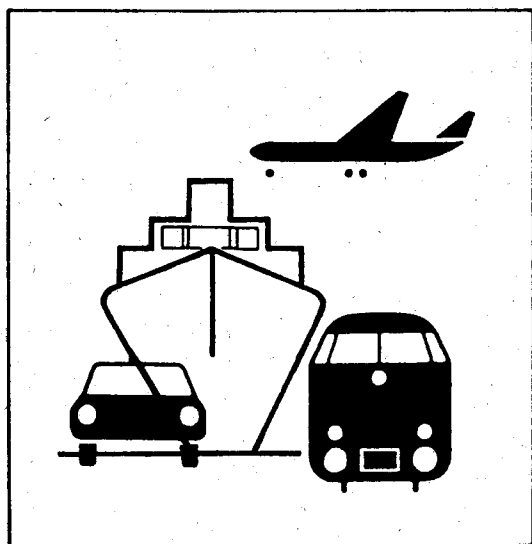

Fachserie 8

Reihe 7

Verkehrsunfälle

Dezember und Jahr 1998

**METZLER
POESCHEL**

Statistisches Bundesamt
Bibliothek - Dokumentation - Archiv

Herausgeber: Statistisches Bundesamt, Wiesbaden



Fachliche Informationen zu dieser Veröffentlichung können Sie direkt beim Statistischen Bundesamt erfragen:
Gruppe V C, Telefon: 06 11 / 75 24 98 oder Fax: 06 11 / 72 40 00
oder E-Mail: Verkehrsunfaelle@statistik-bund.de

Verlag: Metzler-Poeschel, Stuttgart

Verlagsauslieferung: SFG – Servicecenter Fachverlage GmbH
Postfach 43 43
72774 Reutlingen
Telefon: 0 70 71 / 93 53 50
Telefax: 0 70 71 / 3 36 53
Internet: <http://www.s-f-g.com>
E-Mail: staba@s-f-g.com

Erscheinungsfolge: monatlich

Erschienen im Mai 1999

Preis: DM 10,30 / EUR 5,27

Bestellnummer: 2080700 - 98712

Recyclingpapier aus 100 % Altpapier.



Daten aus dieser Veröffentlichung sind auch in unserer Datenbank STATIS-BUND als Zeitreihen gespeichert und können gegen Entgelt via Internet (www.statistik-bund.de/zeitreih/home.htm), auf Diskette, Magnetbandkassette oder CD-ROM bezogen werden.

Nähere Informationen dazu erhalten Sie telefonisch unter:

06 11 / 75 - 27 16 oder - 22 56 oder per Fax unter 06 11 / 72 40 00.



Allgemeine Informationen über das Statistische Bundesamt und sein Datenangebot erhalten Sie:

- im Internet: <http://www.statistik-bund.de>

oder bei unseren Allgemeinen Auskunftsdiensten

65180 Wiesbaden

- Telefon: 06 11 / 75 24 05
- Telefax: 06 11 / 75 33 30
- E-Mail: info@statistik-bund.de

Zweigstelle Berlin

Postfach 276

10124 Berlin

- Telefon: 030 / 23 24 68 66
- Telefax: 030 / 23 24 68 72
- E-Mail: stba-berlin.infodienst@t-online.de

© Statistisches Bundesamt, Wiesbaden 1999
Alle Rechte vorbehalten.

Für nichtgewerbliche Zwecke sind Nachdruck und Verbreitung mit Quellenangabe gestattet. Die Verbreitung über elektronische Systeme bedarf stets der vorherigen Genehmigung.

Inhalt

Seite

Textteil

Allgemeine und methodische Erläuterungen	5
--	---

Tabellenteil

1 Straßenverkehrsunfälle und Verunglückte	
1.1 Zeitreihen	
1.1.1 Deutschland	6
1.1.2 Früheres Bundesgebiet	8
1.1.3 Neue Länder und Berlin-Ost	9
1.2 Nach Straßenarten	11
1.3 Nach Unfalltypen	12
1.4 Nach Unfallarten	13
1.5 Nach Tagesdatum und Ortslage	14
1.6 Nach Ländern	16
1.7 Unfälle mit Alkoholeinfluß und Unfallfolgen nach Ländern	18
1.8 Unfälle mit Personenschaden, schwerwiegendem Sachschaden und Unfallfolgen	19
1.9 In ausgewählten kreisfreien Städten	20
2 Getötete und Verletzte im Straßenverkehr	
2.1 Nach Art der Verkehrsbeteiligung	22
2.2 Nach Art der Verkehrsbeteiligung, Altersgruppen und Geschlecht	24
2.3 Nach Altersgruppen und Geschlecht	28

	Seite
3 An Straßenverkehrsunfällen beteiligte Fahrzeugführer und Fußgänger	30
4 Ursachen von Straßenverkehrsunfällen mit Personenschaden	
4.1 Fehlverhalten der Fahrzeugführer	31
4.2 Alle Ursachen	32
5 Übrige Sachschadensunfälle nach Ortslage und auf Autobahnen	38
6 Straßenverkehrsunfälle mit Personenschaden und dabei Verunglückte im europäischen Ausland	39

Angaben für **Deutschland** beziehen sich auf die Bundesrepublik Deutschland nach dem Gebietsstand seit dem 3.10.1990.

Die Angaben für das **frühere Bundesgebiet** beziehen sich auf die Bundesrepublik Deutschland nach dem Gebietsstand bis zum 3.10.1990, sie schließen Berlin-West ein.

Die Angaben für die **neuen Länder und Berlin-Ost** beziehen sich auf die Bundesländer Brandenburg, Mecklenburg-Vorpommern, Sachsen, Sachsen-Anhalt und Thüringen sowie auf Berlin-Ost.

Zeichenerklärung

- 0 = weniger als die Hälfte von 1 in der letzten besetzten Stelle, jedoch mehr als nichts
- = nichts vorhanden
- ... = Angabe fällt später an
- . = Zahlenwert unbekannt
- x = Tabellenfach gesperrt, weil Aussage nicht sinnvoll
- r = berichtigte Zahl

Ergebnisse der Länder werden in den "Statistischen Berichten" der Statistischen Landesämter unter der Kennziffer H I 1 veröffentlicht.

Allgemeine und methodische Erläuterungen

Rechtsgrundlage

Rechtsgrundlage für die Zusammenstellung der vorliegenden Ergebnisse ist das "Gesetz über die Statistik der Straßenverkehrs-unfälle" vom 15. Juni 1990 (BGBl. I 1990 S. 1078 ff), zuletzt ge-ändert durch Erstes Gesetz zur Änderung des Straßenverkehrs-unfallstatistikgesetzes vom 23. November 1994 (BGBl. I S. 3491) sowie die Verordnung zur näheren Bestimmung des schwerwie-genden Unfalls mit Sachschaden im Sinne des Straßenverkehrs-unfallstatistikgesetzes vom 21. Dezember 1994 (BGBl. I S. 3970). Danach wird über Unfälle, bei denen infolge des Fahrverkehrs auf öffentlichen Wegen und Plätzen Personen getötet oder verletzt oder Sachschäden verursacht worden sind, eine Bundesstatistik geführt.

Erfassungsumfang

Auskunftspflichtig - laut Gesetz - die Polizeidienststellen, deren Beamte den Unfall aufgenommen haben. Daraus folgt, daß die Statistik nur solche Unfälle erfaßt, zu denen die Polizei heran-gezogen wurde; das sind vor allem solche mit schweren Folgen. Insbesondere Verkehrsunfälle mit nur Sachschaden oder mit nur geringfügigen Verletzungen werden zu einem relativ großen Teil der Polizei nicht angezeigt.

Nach § 1 Straßenverkehrsunfallstatistikgesetz werden nur Unfälle erfaßt, die infolge des Fahrverkehrs entstanden sind, das heißt, daß Unfälle, an denen nur Fußgänger beteiligt sind, nicht zum Er-hebungsgegenstand dieser Statistik gehören.

Berichtsweg

Erhebungspapiere für die Statistik der Straßenverkehrsunfälle sind die Durchdrucke der im Grundaufbau bundeseinheitlichen Verkehrsunfallanzeigen, die von den aufnehmenden Polizeibe-amten ausgefüllt werden. Die Angaben in den Verkehrsunfallan-zeigen werden in den Statistischen Landesämtern, nach der Übernahme auf Datenträger, monatlich und jährlich nach einem bundeseinheitlichen Programm austabelliert. Das Bundesergebnis entsteht jeweils aus der Summe der Landesergebnisse.

Üblicherweise können nicht alle Verkehrsunfallanzeigen von der Polizei oder den Statistischen Landesämtern termingerech in die Monatsergebnisse eingearbeitet werden, da bei fehlenden oder widersprüchlichen Angaben oft zeitraubende Rückfragen nötig werden. Derartige Unfälle werden als Nachmeldungen übernom-men, die dazu führen, daß der kumulierte Jahresteil größer ist als die Summe der Monatsergebnisse.

Veröffentlichungsformen

- Schnellbericht:** Pressemitteilung, etwa 8 Wochen nach Ende des Berichtsmonats.
- Monatsbericht:** Fachserie 8, Reihe 7, vorläufige Zahlen mit Vergleich zum Vorjahreszeitraum (40 Seiten).
- Jahresbericht:** Fachserie 8, Reihe 7, endgültige Ergebnisse in tiefgegliederten Tabellen, ausführliche Erläute-rungen, Zeitreihen und Bezugsdaten (ca. 370 Seiten).
Angaben über Unfälle und Verunglückte in den Verkehrszweigen Eisenbahnverkehr, Binnen-schifffahrt und Luftverkehr werden nur jährlich erfaßt und im Jahresheft dieser Fachserie bzw. im Statistischen Jahrbuch veröffentlicht.
- Unregelmäßig:** Sonderauswertungen, Pressemitteilungen, Aufsätze in Wirtschaft und Statistik.

Abgrenzung der wichtigsten Begriffe

Unfälle

Unfälle werden unterschieden nach der Schwere der Unfallfolgen (z.B. Unfälle mit Personenschaden, schwerwiegende Unfälle mit Sachschaden). Kriterium der Zuordnung ist jeweils die schwerste Unfallfolge, d.h. daß bei einem Unfall mit nur Sachschaden keine Verkehrsteilnehmer verunglückten.

Schwerwiegende Unfälle mit Sachschaden im engeren Sinne (i.e.S.) sind Unfälle, bei denen als Unfallursache eine Ordnungs-widrigkeit (Bußgeld) oder Straftat im Zusammenhang mit der Teil-nahme am Straßenverkehr begangen worden ist und wenn gleichzeitig ein Kfz aufgrund eines Unfallschadens von der Un-fallstelle abgeschleppt werden muß (nicht fahrbereit), dies betrifft auch Fälle mit Alkoholeinwirkung. Detailliert erfaßt werden auch alle sonstigen Sachschadensunfälle bei denen ein Unfallbeteiligter unter Alkoholeinwirkung stand (sonstige Alkoholunfälle).

Alle übrigen Sachschadensunfälle werden nur zahlenmäßig nach der Ortslage (innerorts, außerorts, Autobahnen) nachgewiesen.

Die Ortslage der Unfälle wird durch die gelben Ortstafeln be-stimmt. Alle Unfälle auf Autobahnen, auch die auf Stadtauto-bahnen, gelten als Unfälle außerhalb von Ortschaften.

Die genauen Definitionen der Unfalltypen (unfallauslösende Situa-tion) und der Unfallarten (Art des Zusammenstoßes) sind im Jah-resheft der Fachserie abgedruckt.

Verunglückte

Als Verunglückte zählen Personen (auch Mitfahrer), die beim Un-fall verletzt oder getötet wurden. Dabei werden erfaßt als

- Getötete: Personen, die innerhalb von 30 Tagen an den Unfall-folgen starben,
- Schwerverletzte: Personen, die unmittelbar zur stationären Be-handlung (mindestens 24 Stunden) in einem Kran-kenhaus aufgenommen wurden,
- Leichtverletzte: alle übrigen Verletzten.

Beteiligte

Als Beteiligte an einem Straßenverkehrsunfall werden alle Fahr-zeugführer oder Fußgänger erfaßt, die selbst - oder deren Fahr-zeug - Schäden erlitten oder hervorgerufen haben. Verunglückte Mitfahrer zählen somit nicht zu den Unfallbeteiligten.

Ursachen

Die Unfallursachen werden von den aufnehmenden Polizeibe-amten entsprechend ihrer Einschätzung in das Erhebungspapier eingetragen. Es wird unterschieden nach allgemeinen Ursachen (z.B. Straßenglätte, Nebel usw.), die dem Unfall, nicht einzelnen Beteiligten zugeordnet werden, und personenbezogenem Fehl-verhalten (wie Vorfahrtsmißachtung, zu schnelles Fahren usw.), das bestimmten Fahrzeugführern oder Fußgängern zugeschrie-ben wird.

Je Unfall können bis zu zwei allgemeine Ursachen angegeben werden. Beim Hauptbeteiligten (Hauptverursacher) und einem weiteren Beteiligten sind jeweils bis zu drei Angaben möglich.

1 Straßenverkehrsunfälle und Verunglückte
1.1 Zeitreihen*)
1.1.1 Deutschland

Jahr Monat	Polizeilich erfaßte Unfälle						Verunglückte			
	insgesamt	mit Personen- schaden	mit nur Sachschaden				insgesamt	Getötete ³⁾	Schwer- verletzte	Leicht-
			zusammen	schwerwiegende Unfälle		übrige				
				im engeren Sinne ¹⁾	sonstige ²⁾ Alkohol- unfälle					
1970	414 362	599 364	21 332	578 032	
1975	375 182	521 808	17 011	504 797	
1976	399 725	548 150	17 144	531 006	
1977	419 309	575 690	17 397	558 293	
1978	418 702	572 915	17 303	555 612	
1979	403 131	545 629	15 558	530 071	
1980	412 672	555 966	15 050	540 916	
1981	395 926	529 810	13 635	516 175	
1982	392 470	521 568	13 450	508 118	
1983	407 820	543 583	13 553	530 030	
1984	393 523	519 247	12 041	507 206	
1985	360 270	471 466	10 070	461 396	
1986	374 364	493 045	10 620	482 425	
1987	356 606	471 776	9 498	462 278	
1988	375 187	497 606	9 862	487 744	
1989	377 366	500 213	9 779	490 434	
1990	389 350	521 977	11 046	510 931	
1991	2 311 466	385 147	1 926 319	221 338	.	1 704 981	516 835	11 300	131 093	374 442
1992	2 384 579	395 462	1 989 117	248 621	.	1 740 496	527 428	10 631	130 351	386 446
1993	2 345 396	385 384	1 960 012	265 203	.	1 694 809	515 540	9 949	125 854	379 737
1994	2 270 818	392 754	1 878 064	258 732	.	1 619 332	526 229	9 814	126 723	389 692
1995	2 238 301	388 003	1 850 298	130 732	33 014	1 686 552	521 595	9 454	122 973	389 168
1996	2 269 570	373 082	1 896 488	119 180	33 299	1 744 009	501 916	8 758	116 456	376 702
1997	2 232 379	380 835	1 851 544	109 389	31 299	1 710 856	509 643	8 549	115 414	385 680
1998	2 249 056r	377 262r	1 871 794r	108 912r	27 078r	1 735 804r	505 115r	7 776r	108 913	388 426
1997 Januar	187 381	23 755	163 626	9 981	2 453	151 192	32 226	540	7 282	24 404
Februar	158 367	23 885	134 482	8 423	2 355	123 704	32 062	575	7 148	24 339
März	172 218	28 325	143 893	8 987	2 514	132 392	38 799	649	8 858	29 292
April	185 893	30 503	155 390	8 863	2 515	144 012	40 573	688	9 014	30 871
Mai	189 559	35 250	154 309	8 821	2 820	142 668	46 909	720	11 052	35 137
Juni	194 672	38 254	156 418	9 303	2 750	144 365	50 710	785	11 328	38 597
Juli	190 573	37 531	153 042	9 037	2 727	141 278	50 140	754	11 297	38 089
August	179 228	37 090	142 138	7 778	2 706	131 654	49 402	859	11 814	36 729
September	183 672	35 571	148 101	8 010	2 533	137 558	46 515	787	10 657	35 071
Oktober	207 809	34 503	173 306	10 397	2 669	160 240	46 293	809	10 301	35 183
November	186 703	29 000	157 703	9 549	2 730	145 424	38 615	666	8 576	29 373
Dezember	196 304	27 168	169 136	10 240	2 527	156 369	37 399	717	8 087	28 595
1998 Januar	172 855	26 431	146 424	9 176	2 089	135 159	35 737	623	8 076	27 038
Februar	154 382	23 618	130 764	7 844	1 986	120 934	31 758	538	6 937	24 283
März	181 318	28 305	153 013	8 924	2 150	141 939	38 106	617	7 970	29 519
April	177 302	29 675	147 627	8 566	2 123	136 938	39 958	591	8 529	30 838
Mai	188 518	37 268	151 250	8 245	2 426	140 579	49 000	725	10 968	37 307
Juni	184 587	35 820	148 767	8 377	2 204	138 186	47 414	682	10 435	36 297
Juli	187 579	35 895	151 684	8 497	2 200	140 987	48 128	736	10 602	36 790
August	178 926	34 804	144 122	7 951	2 250	133 921	46 509	744	10 727	35 038
September	190 785	34 447	156 338	9 166	2 317	144 855	45 712	639	9 481	35 592
Oktober	212 595	34 446	178 149	10 914	2 588	164 647	46 411	682	9 473	36 256
November	211 248r	29 884r	181 364r	10 623r	2 389r	168 352	40 025r	616r	7 999r	31 410r
Dezember	208 961r	26 669r	182 292r	10 629r	2 356r	169 307r	36 357r	583r	7 716	28 058
1999 Januar	183 351	26 272	157 079	10 148	1 854	145 077	35 527	552	34 975	

*) In die hier nachgewiesenen Monatszahlen werden Nachmeldungen eingearbeitet, sie sind deshalb oft höher als die Ergebnisse in den vorangegangenen Monatsberichten.

1) 1991 - 1994 Sachschaden von DM 4 000 und mehr bei einem der Geschädigten. Ab 1995 Straftatbestand oder Ordnungswidrigkeit (Bußgeld) und mindestens ein Kfz mußte abgeschleppt werden.

2) Alle Kfz waren fahrbereit.

3) Bis 1977 auf dem Gebiet der ehemaligen DDR innerhalb von 72 Stunden an den Unfallfolgen Gestorbene.

Deutschland

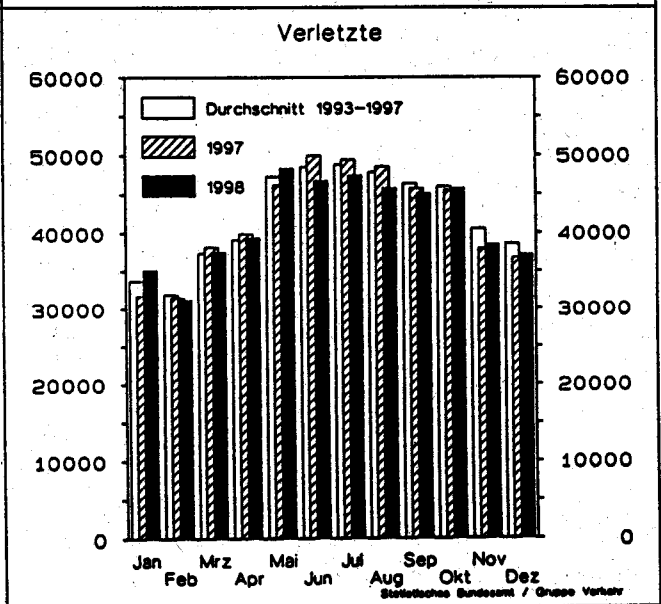
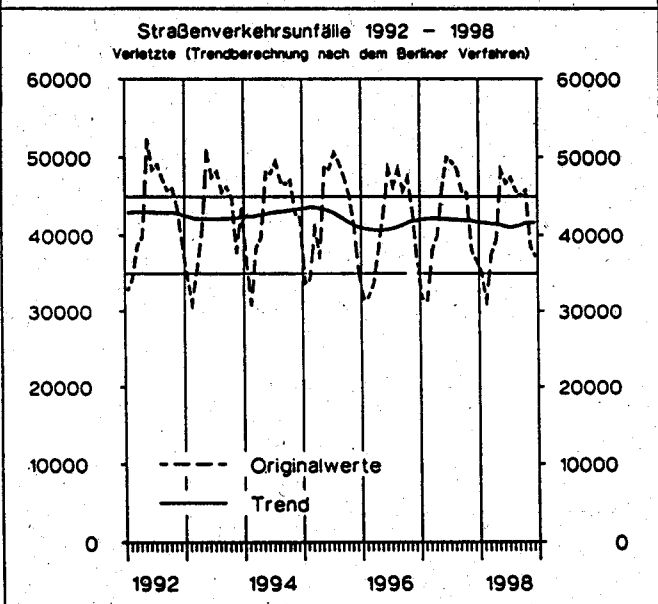
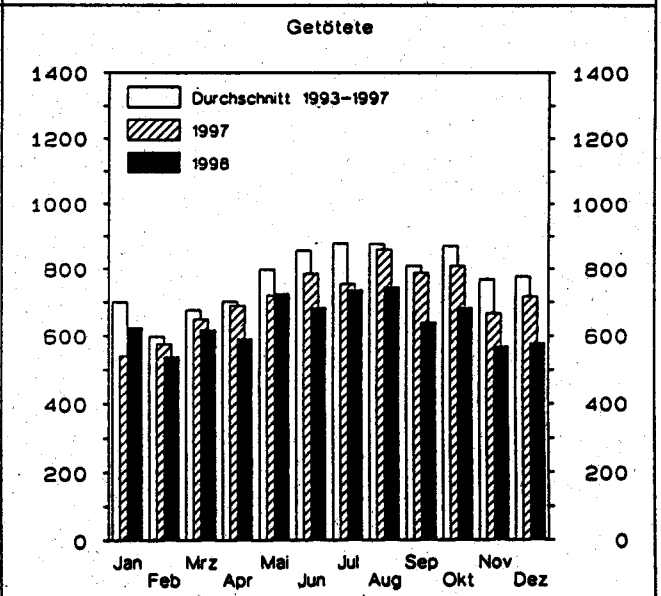
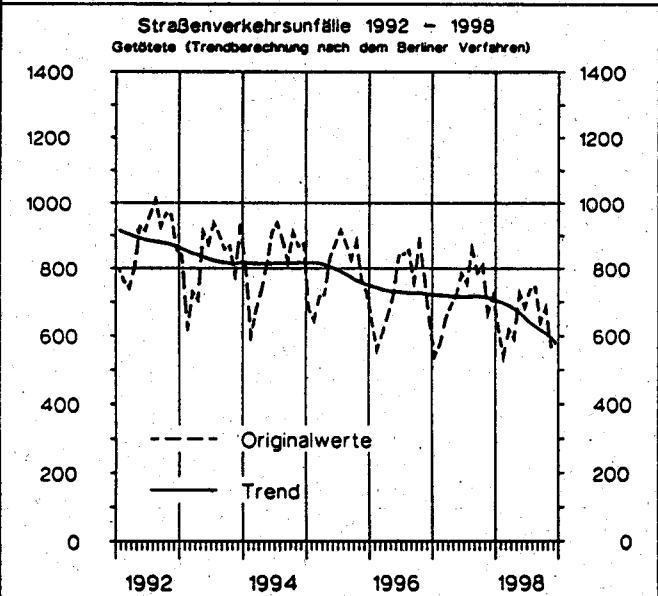
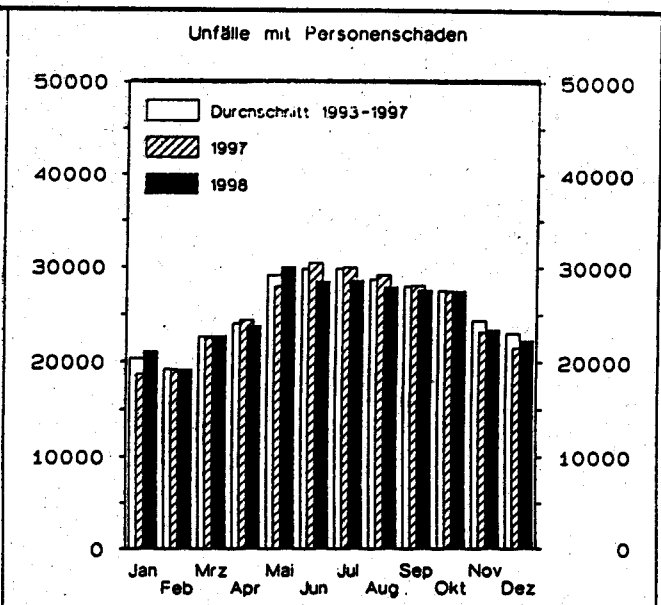
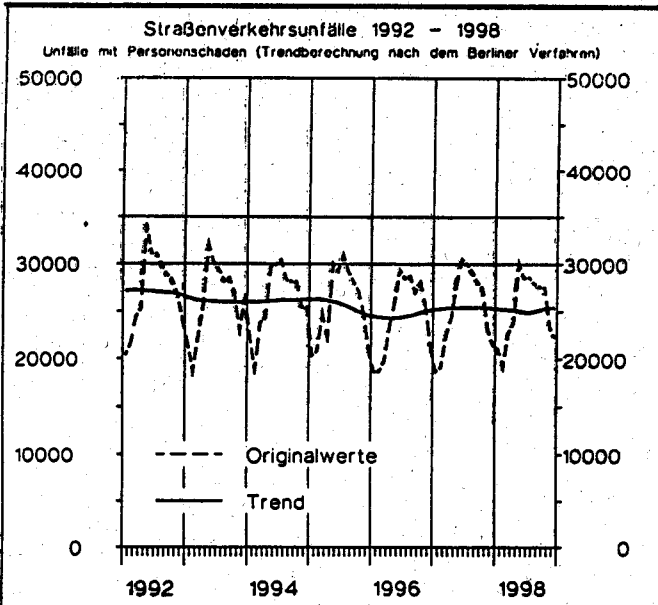

1 Straßenverkehrsunfälle und Verunglückte

1.1 Zeitreihen*)

1.1.2 Früheres Bundesgebiet

Jahr Monat	Polizeilich erfaßte Unfälle						Verunglückte			
	insgesamt	mit Personen- schaden	mit nur Sachschaden				insgesamt	Getötete	Schwer- verletzte	Leicht- verletzte
			zusammen	schwerwiegende Unfälle		übrige				
				im engeren Sinne ¹⁾	sonstige ²⁾ Alkohol- unfälle					
1970	1 392 007	377 610	1 014 397	166 511	.	847 886	550 988	19 193	164 437	367 358
1975	1 264 567	337 732	926 835	234 344	.	692 491	472 667	14 870	138 038	319 759
1976	1 418 523	359 694	1 058 829	292 301	.	766 528	495 401	14 820	145 728	334 853
1977	1 523 392	379 046	1 144 346	345 517	.	798 829	523 120	14 978	153 735	354 407
1978	1 619 187	380 352	1 238 835	398 032	.	840 803	523 306	14 662	153 310	355 334
1979	1 660 680	367 500	1 293 180	430 568	.	862 612	499 663	13 222	146 526	339 915
1980	1 684 604	379 235	1 305 369	462 110	.	843 259	513 504	13 041	148 952	351 511
1981	1 678 497	362 617	1 315 880	482 261	.	833 619	487 618	11 674	139 402	336 542
1982	1 629 089	358 693	1 270 396	<u>479 696</u>	.	<u>790 700</u>	478 796	11 608	138 760	328 428
1983	1 692 934	374 107	1 318 827	232 463	.	1 086 364	500 942	11 732	145 090	344 120
1984	1 780 818	359 485	1 421 333	238 208	.	1 183 125	476 232	10 199	132 514	333 519
1985	1 840 295	327 745	1 512 550	242 157	.	1 270 393	430 495	8 400	115 533	306 562
1986	1 935 595	341 921	1 593 674	258 247	.	1 335 427	452 165	8 948	117 862	325 355
1987	1 977 501	325 519	1 651 982	261 337	.	1 390 645	432 589	7 967	108 629	315 993
1988	2 022 648	342 299	1 680 349	271 878	.	1 408 471	456 436	8 213	110 961	337 262
1989	1 997 787	343 604	1 654 183	271 579	.	1 382 604	457 392	7 995	107 848	341 549
1990	2 010 575	340 043	1 670 532	<u>260 543</u>	.	<u>1 409 989</u>	456 064	7 906	103 403	344 755
1991	1 953 709	321 374	1 632 335	184 106	.	1 448 229	429 482	7 541	97 821	324 120
1992	1 924 338	325 301	1 599 037	187 629	.	1 411 408	433 081	7 298	95 171	330 612
1993	1 835 482	312 606	1 522 876	190 289	.	1 332 587	418 240	6 926	90 784	320 530
1994	1 735 072	314 381	1 420 691	<u>181 500</u>	.	1 239 191	422 069	6 800	90 726	324 543
1995	1 694 716	308 186	1 386 530	90 548	22 274	1 273 708	415 065	6 526	88 532	320 007
1996	1 709 952	294 454	1 415 498	85 001	23 252	1 307 245	397 202	6 126	83 672	307 404
1997	1 690 507	302 361	1 388 146	81 732	22 084	1 284 330	405 270	6 067	84 211	314 992
1998	1 711 732r	302 094r	1 409 638r	83 518r	19 540r	1 306 580r	405 834r	5 598r	80 675	319 561
1997 Januar	144 395	18 672	125 723	7 105	1 736	116 882	25 420	384	5 212	19 824
Februar	120 959	19 123	101 836	6 104	1 685	94 047	25 737	421	5 193	20 123
März	130 814	22 520	108 294	6 640	1 762	99 892	30 942	483	6 441	24 018
April	140 703	24 411	116 292	6 651	1 783	107 858	32 444	480	6 642	25 322
Mai	142 848	27 948	114 900	6 529	1 973	106 398	37 272	522	8 175	28 575
Juni	148 153	30 450	117 703	7 136	1 959	108 608	40 434	544	8 272	31 618
Juli	143 796	29 948	113 848	6 825	1 928	105 095	40 001	553	8 273	31 175
August	133 673	29 150	104 523	5 742	1 872	96 909	38 776	597	8 607	29 572
September	137 354	28 061	109 293	5 954	1 763	101 576	36 809	563	7 793	28 453
Oktober	157 624	27 441	130 183	7 971	1 862	120 350	36 945	544	7 517	28 884
November	142 417	23 163	119 254	7 369	1 976	109 909	30 824	470	6 225	24 129
Dezember	147 771	21 474	126 297	7 706	1 785	116 806	29 666	506	5 861	23 299
1998 Januar	131 903	21 066	110 837	6 802	1 496	102 539	28 626	441	5 930	22 255
Februar	118 951	19 156	99 795	5 952	1 451	92 392	25 843	399	5 197	20 247
März	138 084	22 679	115 405	6 792	1 530	107 083	30 683	440	5 891	24 352
April	135 627	23 769	111 858	6 716	1 552	103 590	32 180	430	6 267	25 483
Mai	143 864	30 000	113 864	6 429	1 740	105 695	39 413	526	8 281	30 606
Juni	139 683	28 495	111 188	6 368	1 593	103 227	37 902	493	7 725	29 684
Juli	141 376	28 580	112 796	6 538	1 562	104 696	38 314	514	7 741	30 059
August	135 021	27 900	107 121	6 061	1 601	99 459	37 213	537	8 013	28 663
September	145 583	27 597	117 986	7 121	1 691	109 174	36 885	471	7 050	29 364
Oktober	161 774	27 497	134 277	8 584	1 879	123 814	37 249	481	6 960	29 808
November	160 132r	24 056r	136 076r	8 248r	1 709r	126 119	32 433r	443r	5 980r	26 010r
Dezember	159 734r	21 299r	138 435r	7 907r	1 736r	128 792r	29 093r	423r	5 640	23 030
1999 Januar	139 724	20 993	118 731	7 510	1 324	109 897	28 515	404	28 111	

*) In die hier nachgewiesenen Monatszahlen werden Nachmeldungen eingearbeitet, sie sind deshalb oft höher als die Ergebnisse in den vorangegangenen Monatsberichten.
1) 1970 - 1982 Unfälle mit nur Sachschaden von DM 1 000 und mehr bei einem der Beteiligten. 1983 - 1990 Sachschaden von DM 3 000 und

mehr bei einem der Geschädigten. 1991 - 1994 Sachschaden von DM 4 000 und mehr bei einem der Geschädigten. Ab 1995 Straftatbestand oder Ordnungswidrigkeit (Bußgeld) und mindestens ein Kfz mußte abgeschleppt werden.
2) Alle Kfz waren fahrbereit.

1 Straßenverkehrsunfälle und Verunglückte

1.1 Zeitreihen*)

1.1.3 Neue Länder und Berlin-Ost

Jahr Monat	Polizeilich erfaßte Unfälle						Verunglückte			
	insgesamt	mit Personen- schaden	mit nur Sachschaden				insgesamt	Getötete ³⁾	Schwer- verletzte	Leicht- verletzte
			zusammen	schwerwiegende Unfälle		übrige				
				im engeren Sinne ¹⁾	sonstige ²⁾ Alkohol- unfälle					
1970	36 752	.	15 455	.	.	48 376	2 139	46 237	
1975	37 450	.	17 547	.	.	49 141	2 141	47 000	
1976	40 031	.	20 190	.	.	52 749	2 324	50 425	
1977	40 263	.	19 229	.	.	52 570	<u>2 419</u>	<u>50 151</u>	
1978	38 350	.	18 067	.	.	49 609	2 641	46 968	
1979	35 631	.	17 208	.	.	45 966	2 336	43 630	
1980	33 437	.	17 535	.	.	42 462	2 009	40 453	
1981	33 309	.	16 758	.	.	42 192	1 961	40 231	
1982	33 777	.	15 162	.	.	42 772	1 842	40 930	
1983	33 713	.	<u>15 502</u>	.	.	42 641	1 821	40 820	
1984	34 038	.	13 122	.	.	43 015	1 842	41 173	
1985	32 525	.	13 284	.	.	40 971	1 670	39 301	
1986	32 443	.	12 760	.	.	40 880	1 672	39 208	
1987	31 087	.	13 614	.	.	39 187	1 531	37 656	
1988	32 888	.	13 916	.	.	41 170	1 649	39 521	
1989	33 762	.	14 339	.	.	42 821	1 784	41 037	
1990	49 307	.	<u>35 843</u>	.	.	65 913	3 140	62 773	
1991	357 757	63 773	293 984	37 232	.	256 752	87 353	3 759	33 272	
1992	460 241	70 161	390 080	60 992	.	329 088	94 347	3 333	35 180	
1993	509 914	72 778	437 136	74 914	.	362 222	97 300	3 023	35 070	
1994	535 746	78 373	457 373	<u>77 232</u>	.	380 141	104 160	3 014	35 997	
1995	543 585	79 817	463 768	40 184	10 740	412 844	106 530	2 928	34 441	
1996	559 618	78 628	480 990	34 179	10 047	436 764	104 714	2 632	32 784	
1997	541 872	78 474	469 398	27 657	9 215	426 526	104 373	2 482	31 203	
1998	537 324r	75 168r	462 156r	25 394r	7 538r	429 224r	99 281r	2 178r	28 238	
1997 Januar	42 986	5 083	37 903	2 876	717	34 310	6 806	156	2 070	
Februar	37 408	4 762	32 646	2 319	670	29 657	6 325	154	1 955	
März	41 404	5 805	35 599	2 347	752	32 500	7 857	166	2 417	
April	45 190	6 092	39 098	2 212	732	36 154	8 129	208	2 372	
Mai	46 711	7 302	39 409	2 292	847	36 270	9 637	198	2 877	
Juni	46 519	7 804	38 715	2 167	791	35 757	10 276	241	3 056	
Juli	46 777	7 583	39 194	2 212	799	36 183	10 139	201	3 024	
August	45 555	7 940	37 615	2 036	834	34 745	10 626	262	3 207	
September	46 318	7 510	38 808	2 056	770	35 982	9 706	224	2 864	
Oktober	50 185	7 062	43 123	2 426	807	39 890	9 348	265	2 784	
November	44 286	5 837	38 449	2 180	754	35 515	7 791	196	2 351	
Dezember	48 533	5 694	42 839	2 534	742	39 563	7 733	211	2 226	
1998 Januar	40 952	5 365	35 587	2 374	593	32 620	7 111	182	2 146	
Februar	35 431	4 462	30 969	1 892	535	28 542	5 915	139	1 740	
März	43 234	5 626	37 608	2 132	620	34 856	7 423	177	2 079	
April	41 675	5 906	35 769	1 850	571	33 348	7 778	161	2 262	
Mai	44 654	7 288	37 386	1 816	686	34 884	9 587	199	2 687	
Juni	44 904	7 325	37 579	2 009	611	34 959	9 512	189	2 710	
Juli	46 203	7 315	38 888	1 959	638	36 291	9 814	222	2 861	
August	43 905	6 904	37 001	1 890	649	34 462	9 296	207	2 714	
September	45 202	6 850	38 352	2 045	626	35 681	8 827	168	2 431	
Oktober	50 821	6 949	43 872	2 330	709	40 833	9 162	201	2 513	
November	51 116r	5 828r	45 288r	2 375r	680r	42 233	7 592r	173r	2 019r	
Dezember	49 227r	5 370r	43 857r	2 722r	620r	40 515r	7 264r	160r	2 076	
1999 Januar	43 627	5 279	38 348	2 638	530	35 180	7 012	148	6 864	

*) In die hier nachgewiesenen Monatszahlen werden Nachmeldungen eingearbeitet, sie sind deshalb oft höher als die Ergebnisse in den vorangegangenen Monatsberichten.

1) Bis 1983 Unfälle mit Sachschaden von 300 Mark (der ehem. DDR) und mehr, 1984 - 1990 Unfälle mit Sachschaden von 800 Mark und mehr, 1991 - 1994 Sachschaden von DM 4 000 und mehr bei einem

der Geschädigten. Ab 1995 Straftatbestand oder Ordnungswidrigkeit (Bußgeld) und mindestens ein Kfz mußte abgeschleppt werden.

2) Alle Kfz waren fahrbereit.

3) Bis 1977 innerhalb von 72 Stunden an den Unfallfolgen Gestorbene, ab 1978 innerhalb 30 Tagen Gestorbene.

Deutschland

Unfälle mit Personenschaden und dabei Getötete
nach Ortschaft
im Dezember 1998

 Innerorts

 Außerorts ohne Autobahn

 auf Autobahnen

Unfälle mit Personenschaden

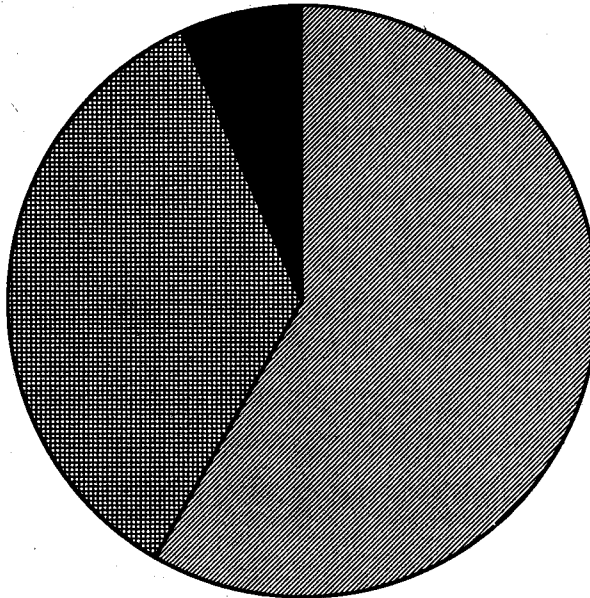

Getötete

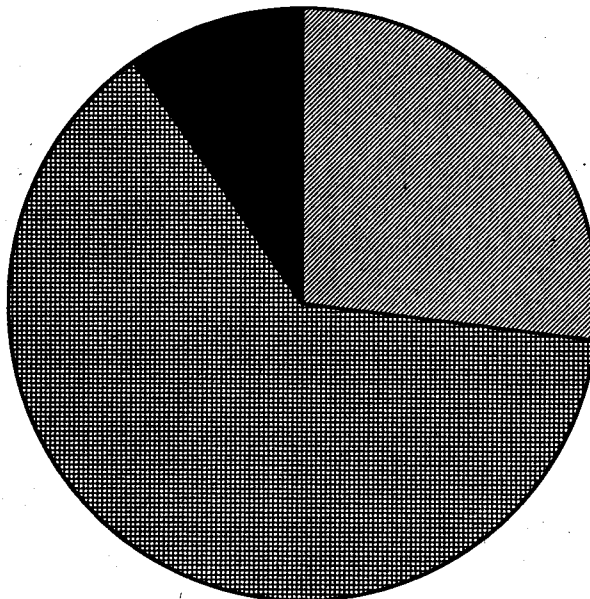

1 Straßenverkehrsunfälle und Verunglückte

1.2 Nach Straßenarten

Straßenart Ortslage	Unfälle mit Personen- schaden	Verunglückte			Unfälle mit Personen- schaden	Verunglückte			Zu- bzw. Abnahme (-)			
		Getötete	Schwer- verletzte	Leicht- verletzte		Getötete	Schwer- verletzte	Leicht- verletzte	Unf. mit Pers.- scha- den	Getö- tete	Schwer- verletzte	Leicht- verletzte
Anzahl									%			
Dezember 1998						Dezember 1997						
Autobahnen	1 790	56	603	2 120	1 703	88	596	2 103	5,1	36,4-	1,2	0,8
Bundesstraßen	6 312	208	2 030	7 117	6 672	262	2 256	7 438	5,4-	20,6-	10,0-	4,3-
innerorts	3 069	38	673	3 405	3 522	43	809	3 944	12,9-	11,6-	16,8-	13,7-
außerorts	3 243	170	1 357	3 712	3 150	219	1 447	3 494	3,0	22,4-	6,2-	6,2
Landesstraßen	6 359	159	2 147	6 644	6 277	179	2 205	6 485	1,3	11,2-	2,6-	2,5
innerorts	2 796	35	688	2 861	3 064	62	765	3 078	8,7-	43,5-	10,1-	7,1-
außerorts	3 563	124	1 459	3 783	3 213	117	1 440	3 407	10,9	6,0	1,3	11,0
Kreisstraßen	2 961	74	1 063	2 900	2 605	80	932	2 572	13,7	7,5-	14,1	12,8
innerorts	1 187	13	353	1 182	1 282	18	356	1 253	7,4-	27,8-	0,8-	5,7-
außerorts	1 774	61	710	1 718	1 323	62	576	1 319	34,1	1,6-	23,3	30,3
Andere Straßen	9 247	86	1 873	9 277	9 911	108	2 098	9 997	6,7-	20,4-	10,7-	7,2-
innerorts	8 522	71	1 643	8 557	9 285	87	1 850	9 416	8,2-	18,4-	11,2-	9,1-
außerorts	725	15	230	720	626	21	248	581	15,8	28,6-	7,3-	23,9
Insgesamt	26 669	583	7 716	28 058	27 168	717	8 087	28 595	1,8-	18,7-	4,6-	1,9-
innerorts	15 574	157	3 357	16 005	17 153	210	3 780	17 691	9,2-	25,2-	11,2-	9,5-
außerorts	11 095	426	4 359	12 053	10 015	507	4 307	10 904	10,8	16,0-	1,2	10,5
Januar - Dezember 1998						Januar - Dezember 1997						
Autobahnen	24 471	803	8 306	30 285	24 794	933	8 767	30 565	1,3-	13,9-	5,3-	0,8-
Bundesstraßen	84 872	2 571	27 063	93 329	85 533	2 905	29 198	91 840	0,8-	11,5-	7,3-	1,6
innerorts	45 568	466	9 689	49 772	45 815	517	10 561	49 276	0,5-	9,9-	8,3-	1,0
außerorts	39 304	2 105	17 374	43 557	39 718	2 388	18 637	42 564	1,0-	11,9-	6,8-	2,3
Landesstraßen	84 222	2 290	29 417	84 814	84 068	2 423	30 748	83 114	0,2	5,5-	4,3-	2,0
innerorts	41 558	444	10 004	42 353	41 345	442	10 771	41 203	0,5	0,5	7,1-	2,8
außerorts	42 664	1 846	19 413	42 461	42 723	1 981	19 977	41 911	0,1-	6,8-	2,8-	1,3
Kreisstraßen	37 035	971	13 132	35 785	36 735	1 089	13 498	34 908	0,8	10,8-	2,7-	2,5
innerorts	17 665	174	4 625	17 447	17 596	217	4 813	17 041	0,4	19,8-	3,9-	2,4
außerorts	19 370	797	8 507	18 338	19 139	872	8 685	17 867	1,2	8,6-	2,1-	2,6
Andere Straßen	146 662	1 141	30 995	144 213	149 705	1 199	33 203	145 253	2,0-	4,8-	6,7-	0,7-
innerorts	135 392	821	26 616	133 846	138 415	888	28 452	135 211	2,2-	7,5-	6,5-	1,0-
außerorts	11 270	320	4 379	10 367	11 290	311	4 751	10 042	0,2-	2,9	7,8-	3,2
Insgesamt	377 262	7 776	108 913	388 426	380 835	8 549	115 414	385 680	0,9-	9,0-	5,6-	0,7
innerorts	240 183	1 905	50 934	243 418	243 171	2 064	54 597	242 731	1,2-	7,7-	6,7-	0,3
außerorts	137 079	5 871	57 979	145 008	137 664	6 485	60 817	142 949	0,4-	9,5-	4,7-	1,4

1 Straßenverkehrsunfälle und Verunglückte

1.3 Nach Unfalltypen

Unfalltyp Ortslage	Unfälle mit Personen- schaden	Verunglückte			Unfälle mit Personen- schaden	Verunglückte			Zu- bzw. Abnahme (-)							
		Getötete	Schwer- verletzte	Leicht- verletzte		Getötete	Schwer- verletzte	Leicht- verletzte	Unf. mit Pers.- scha- den	Getö- tete	Schwer- verletzte	Leicht- verletzte				
Anzahl									%							
Dezember 1998													Dezember 1997			
Fahrunfall	7 483	271	3 002	7 185	5 503	262	2 494	5 003	36,0	3,4	20,4	43,6				
innerorts	1 995	35	637	1 955	1 644	28	576	1 593	21,4	25,0	10,6	22,7				
außerorts	5 488	236	2 365	5 230	3 859	234	1 918	3 410	42,2	0,9	23,3	53,4				
Abbiege-Unfall	3 009	16	614	3 452	3 171	20	636	3 649	5,1-	20,0-	3,5-	5,4-				
innerorts	2 358	8	419	2 573	2 463	14	433	2 712	4,3-	X	3,2-	5,1-				
außerorts	651	8	195	879	708	6	203	937	8,1-	X	3,9-	6,2-				
Einbiegen/Kreuzenunfall	4 604	38	1 024	5 297	5 351	51	1 237	6 231	14,0-	25,5-	17,2-	15,0-				
innerorts	3 533	15	601	3 935	4 107	21	706	4 636	14,0-	28,6-	14,9-	15,1-				
außerorts	1 071	23	423	1 362	1 244	30	531	1 595	13,9-	23,3-	20,3-	14,6-				
Überschreitenunfall ...	2 397	92	984	1 552	2 887	135	1 206	1 865	17,0-	31,9-	18,4-	16,8-				
innerorts	2 303	65	943	1 504	2 738	93	1 133	1 786	15,9-	30,1-	16,8-	15,8-				
außerorts	94	27	41	48	149	42	73	79	36,9-	35,7-	43,8-	39,2-				
Unfall durch ruhenden Verkehr	617	4	124	608	757	9	126	766	18,5-	X	1,6-	20,6-				
innerorts	569	2	108	547	685	7	105	686	16,9-	X	2,9	20,3-				
außerorts	48	2	16	61	72	2	21	80	33,3-	-	23,8-	23,8-				
Unfall im Längsverkehr	6 217	118	1 384	7 722	6 800	184	1 612	8 610	8,6-	35,9-	14,1-	10,3-				
innerorts	3 278	14	338	4 057	3 714	26	417	4 668	11,7-	46,2-	18,9-	13,1-				
außerorts	2 939	104	1 046	3 665	3 086	158	1 195	3 942	4,8-	34,2-	12,5-	7,0-				
Sonstiger Unfall	2 342	44	584	2 242	2 699	56	776	2 471	13,2-	21,4-	24,7-	9,3-				
innerorts	1 538	18	311	1 434	1 802	21	410	1 610	14,7-	14,3-	24,1-	10,9-				
außerorts	804	26	273	808	897	35	366	861	10,4-	25,7-	25,4-	6,2-				
Insgesamt	26 669	583	7 716	28 058	27 168	717	8 087	28 595	1,8-	18,7-	4,6-	1,9-				
innerorts	15 574	157	3 357	16 005	17 153	210	3 780	17 691	9,2-	25,2-	11,2-	9,5-				
außerorts	11 095	426	4 359	12 053	10 015	507	4 307	10 904	10,8	16,0-	1,2	10,5				
Januar - Dezember 1998													Januar - Dezember 1997			
Fahrunfall	75 512	3 347	34 556	66 135	70 387	3 612	34 430	59 024	7,3	7,3-	0,4	12,0				
innerorts	24 446	479	8 908	21 936	22 779	472	9 032	19 919	7,3	1,5	1,4-	10,1				
außerorts	51 066	2 868	25 648	44 199	47 608	3 140	25 398	39 105	7,3	8,7-	1,0	13,0				
Abbiege-Unfall	47 119	344	10 449	52 315	46 767	375	10 970	50 771	0,8	8,3-	4,8-	3,0				
innerorts	36 085	162	6 475	38 552	35 688	151	6 694	37 483	1,1	7,3	3,3-	2,9				
außerorts	11 034	182	3 974	13 763	11 079	224	4 276	13 288	0,4-	18,8-	7,1-	3,6				
Einbiegen/Kreuzenunfall	82 279	876	19 459	88 568	82 485	901	20 652	87 725	0,3-	2,8-	5,8-	1,0				
innerorts	63 894	250	11 969	66 831	64 018	300	12 679	66 278	0,2-	16,7-	5,6-	0,8				
außerorts	18 385	626	7 490	21 737	18 467	601	7 973	21 447	0,4-	4,2	6,1-	1,4				
Überschreitenunfall ...	26 802	776	10 179	18 550	28 084	833	10 965	19 150	4,6-	6,8-	7,2-	3,1-				
innerorts	25 533	571	9 534	17 879	26 756	588	10 281	18 466	4,6-	2,9-	7,3-	3,2-				
außerorts	1 269	205	645	671	1 328	245	684	684	4,4-	16,3-	5,7-	1,9-				
Unfall durch ruhenden Verkehr	9 809	51	1 789	9 406	10 327	63	1 948	9 816	5,0-	19,0-	8,2-	4,2-				
innerorts	9 216	34	1 601	8 732	9 670	35	1 699	9 141	4,7-	2,9-	5,8-	4,5-				
außerorts	593	17	188	674	657	28	249	675	9,7-	39,3-	24,5-	0,1-				
Unfall im Längsverkehr	94 050	1 655	20 662	115 673	95 964	1 931	22 401	117 488	2,0-	14,3-	7,8-	1,5-				
innerorts	53 204	160	6 038	64 670	53 378	232	6 615	64 356	0,3-	31,0-	8,7-	0,5				
außerorts	40 846	1 495	14 624	51 003	42 586	1 699	15 786	53 132	4,1-	12,0-	7,4-	4,0-				
Sonstiger Unfall	41 691	727	11 819	37 779	46 821	834	14 048	41 706	11,0-	12,8-	15,9-	9,4-				
innerorts	27 805	249	6 409	24 818	30 882	286	7 597	27 088	10,0-	12,9-	15,6-	8,4-				
außerorts	13 886	478	5 410	12 961	15 939	548	6 451	14 618	12,9-	12,8-	18,1-	11,3-				
Insgesamt	377 262	7 776	108 913	388 426	380 835	8 549	115 414	385 680	0,9-	9,0-	5,6-	0,7				
innerorts	240 183	1 905	50 934	243 418	243 171	2 064	54 597	242 731	1,2-	7,7-	6,7-	0,3				
außerorts	137 079	5 871	57 979	145 008	137 664	6 485	60 817	142 949	0,4-	9,5-	4,7-	1,4				

1 Straßenverkehrsunfälle und Verunglückte

1.4 Nach Unfallarten

Unfallart Ortslage	Unfälle mit Personen- schaden	Verunglückte			Unfälle mit Personen- schaden	Verunglückte			Zu- bzw. Abnahme (-)			
		Getötete	Schwer- verletzte	Leicht- verletzte		Getötete	Schwer- verletzte	Leicht- verletzte	Unf. mit Pers.- scha- den	Getö- tete	Schwer- verletzte	Leicht- verletzte
Anzahl									%			
Dezember 1998												
Dezember 1997												
Zusammenstoß m.and.Fzg. das anfährt, anhält ..	1 666	9	245	1 932	1 738	14	261	1 936	4,1-	X	6,1-	0,2-
innerorts	1 318	2	160	1 459	1 444	6	199	1 564	8,7-	X	19,6-	6,7-
außerorts	348	7	85	473	294	8	62	372	18,4	X	37,1	27,2
vorausfährt o. wartet ..	3 888	26	476	5 167	4 622	42	548	6 219	15,9-	38,1-	13,1-	16,9-
innerorts	2 320	2	133	3 009	2 793	6	164	3 712	16,9-	X	18,9-	18,9-
außerorts	1 568	24	343	2 158	1 829	36	384	2 507	14,3-	33,3-	10,7-	13,9-
seitlich in gleicher Richtung fährt	797	7	152	902	729	17	145	828	9,3	X	4,8	8,9
innerorts	431	2	63	461	420	4	56	436	2,6	X	12,5	5,7
außerorts	366	5	89	441	309	13	89	392	18,4	X	-	12,5
entgegenkommt	3 003	141	1 445	3 792	2 629	168	1 422	3 298	14,2	16,1-	1,6	15,0
innerorts	1 202	11	311	1 456	1 080	16	315	1 322	11,3	31,3-	1,3	10,1
außerorts	1 801	130	1 134	2 336	1 549	152	1 107	1 976	16,3	14,5-	2,4	18,2
einbiegt oder kreuzt	6 054	48	1 306	7 042	6 981	60	1 624	8 086	13,3-	20,0-	19,6-	12,9-
innerorts	4 696	20	774	5 298	5 446	28	973	6 128	13,8-	28,6-	20,5-	13,5-
außerorts	1 358	28	532	1 744	1 535	32	651	1 958	11,5-	12,5-	18,3-	10,9-
Zus.stoß Fzg./Fußgänger ..	3 351	121	1 265	2 260	3 721	173	1 446	2 485	9,9-	30,1-	12,5-	9,1-
innerorts	3 161	82	1 174	2 164	3 495	116	1 333	2 371	9,6-	29,3-	11,9-	8,7-
außerorts	190	39	91	96	226	57	113	114	15,9-	31,6-	19,5-	15,8-
Aufprall auf Hindernis	112	4	33	105	99	2	29	92	13,1	X	13,8	14,1
innerorts	34	1	5	30	45	-	10	40	24,4	X	X	25,0-
außerorts	78	3	28	75	54	2	19	52	44,4	X	47,4	44,2
Abk.v.Fahrbahn n.rechts ..	3 334	106	1 274	2 833	2 762	115	1 159	2 275	20,7	7,8-	9,9	24,5
innerorts	632	12	228	542	649	10	226	574	2,6-	20,0	0,9	5,6-
außerorts	2 702	94	1 046	2 291	2 113	105	933	1 701	27,9	10,5-	12,1	34,7
Abk.v.Fahrbahn n.links ..	2 660	97	1 043	2 359	2 074	96	943	1 728	28,3	1,0	10,6	36,5
innerorts	547	13	208	510	497	14	197	428	10,1	7,1-	5,6	19,2
außerorts	2 113	84	835	1 849	1 577	82	746	1 300	34,0	2,4	11,9	42,2
Unfall anderer Art	1 804	24	477	1 666	1 813	30	510	1 648	0,5-	20,0-	6,5-	1,1
innerorts	1 233	12	301	1 076	1 284	10	307	1 116	4,0-	20,0	2,0-	3,6-
außerorts	571	12	176	590	529	20	203	532	7,9	40,0-	13,3-	10,9
Insgesamt	26 669	583	7 716	28 058	27 168	717	8 087	28 595	1,8-	18,7-	4,6-	1,9-
innerorts	15 574	157	3 357	16 005	17 153	210	3 780	17 691	9,2-	25,2-	11,2-	9,5-
außerorts	11 095	426	4 359	12 053	10 015	507	4 307	10 904	10,8	16,0-	1,2	10,5
Januar - Dezember 1998												
Januar - Dezember 1997												
Zusammenstoß m.and.Fzg. das anfährt, anhält ..	25 555	121	3 859	28 824	24 503	117	3 908	26 792	4,3	3,4	1,3-	7,6
innerorts	20 677	53	2 804	22 300	20 334	55	2 917	21 555	1,7	3,6-	3,9-	3,5
außerorts	4 878	68	1 055	6 524	4 169	62	991	5 237	17,0	9,7	6,5	24,8
vorausfährt o. wartet ..	62 645	369	8 049	82 843	64 554	458	8 847	84 967	3,0-	19,4-	9,0-	2,5-
innerorts	38 312	23	2 625	49 162	38 651	43	2 922	49 178	0,9-	46,5-	10,2-	0,0-
außerorts	24 333	346	5 424	33 681	25 903	415	5 925	35 789	6,1-	16,6-	8,5-	5,9-
seitlich in gleicher Richtung fährt	13 697	143	2 970	14 447	12 677	173	2 931	13 080	8,0	17,3-	1,3	10,5
innerorts	8 166	36	1 267	8 180	7 758	49	1 289	7 655	5,3	26,5-	1,7-	6,6
außerorts	5 531	107	1 703	6 267	4 919	124	1 642	5 425	12,4	13,7-	3,7	15,9
entgegenkommt	33 561	1 816	17 223	38 973	33 722	1 990	17 653	38 574	0,5-	8,7-	2,4-	1,0
innerorts	15 381	159	4 621	17 373	15 365	214	4 789	17 203	0,1	25,7-	3,5-	1,0
außerorts	18 180	1 657	12 602	21 600	18 357	1 776	12 864	21 371	1,0-	6,7-	2,0-	1,1
einbiegt oder kreuzt	105 873	1 093	24 996	114 482	107 262	1 096	26 849	114 143	1,3-	0,3-	6,9-	0,3
innerorts	82 999	366	15 520	87 320	84 134	394	16 704	87 331	1,4-	7,1-	7,1-	0,0-
außerorts	22 874	727	9 476	27 162	23 128	702	10 145	26 812	1,1-	3,6	6,6-	1,3
Zus.stoß Fzg./Fußgänger ..	36 509	1 044	12 849	26 364	37 529	1 093	13 627	26 713	2,7-	4,5-	5,7-	1,3-
innerorts	34 173	708	11 707	24 975	35 196	711	12 486	25 344	2,9-	0,4-	6,2-	1,5-
außerorts	2 336	336	1 142	1 389	2 333	382	1 141	1 369	0,1	12,0-	0,1	1,5
Aufprall auf Hindernis	2 000	50	593	1 777	1 877	38	580	1 628	6,6	31,6	2,2	9,2
innerorts	837	10	217	679	796	7	206	658	5,2	X	5,3	3,2
außerorts	1 163	40	376	1 098	1 081	31	374	970	7,6	29,0	0,5	13,2
Abk.v.Fahrbahn n.rechts ..	35 834	1 548	16 395	28 493	36 400	1 704	17 702	28 124	1,6-	9,2-	7,4-	1,3
innerorts	8 238	215	3 405	6 667	8 807	209	3 863	6 997	6,5-	2,9	11,9-	4,7-
außerorts	27 596	1 333	12 990	21 826	27 593	1 495	13 839	21 127	0,0	10,8-	6,2-	3,3
Abk.v.Fahrbahn n.links ..	25 365	1 195	11 895	20 679	25 723	1 383	12 641	20 253	1,4	13,6-	5,9-	2,1
innerorts	5 671	185	2 431	4 871	6 100	180	2 691	4 961	7,0-	8,3-	9,7-	1,8-
außerorts	19 694	1 030	9 464	15 808	19 623	1 203	9 950	15 292	0,4	14,4-	4,9-	3,4
Unfall anderer Art	36 223	397	10 094	31 544	36 588	497	10 676	31 406	1,0-	20,1-	5,5-	0,4
innerorts	25 729	170	6 337	21 911	26 030	202	6 730	21 849	1,2-	15,8-	5,8-	0,3
außerorts	10 494	227	3 757	9 633	10 558	295	3 946	9 557	0,6-	23,1-	4,8-	0,8
Insgesamt	377 262	7 776	108 913	388 426	380 835	8 549	115 414	385 680	0,9-	9,0-	5,6-	0,7
innerorts	240 183	1 905	50 934	243 418	243 171	2 064	54 597	242 731	1,2-	7,7-	6,7-	0,3
außerorts	137 079	5 871	57 979	145 008	137 664	6 485	60 817	142 949	0,4-	9,5-	4,7-	1,4

1 Straßenverkehrsunfälle und Verunglückte
1.5 Nach Tagesdatum und Ortslage im Dezember 1998

Tagesdatum Ortslage	Unfälle mit Personen- schaden	Davon mit			Verunglückte			Unfälle mit schwerw. 1) Sachschaden	Unfälle mit Personen- und schwerw. 1) Sachschaden
		Getöteten	Schwer- verletzten	Leicht- verletzten	Getötete	Schwer- verletzte	Leicht- verletzte		
Innerorts									
1. Dienstag	536	6	102	428	6	111	539	145	681
2. Mittwoch	494	3	91	400	3	96	495	118	612
3. Donnerstag	534	3	119	412	3	124	526	158	692
4. Freitag	728	6	124	598	6	129	735	274	1 002
5. Samstag	467	3	92	372	3	111	522	231	698
6. Sonntag	262	4	44	214	4	52	300	164	426
7. Montag	495	-	91	404	-	95	487	181	676
8. Dienstag	493	5	90	398	5	97	498	178	671
9. Mittwoch	560	5	91	464	5	98	564	177	737
10. Donnerstag	520	1	94	425	1	100	533	194	714
11. Freitag	534	6	97	431	6	106	533	183	717
12. Samstag	435	4	91	340	4	108	471	183	618
13. Sonntag	252	2	69	181	3	80	261	115	367
14. Montag	680	4	124	552	4	127	688	172	852
15. Dienstag	756	7	143	606	7	158	745	167	923
16. Mittwoch	609	10	143	456	10	153	563	144	753
17. Donnerstag	727	4	141	582	4	150	747	181	908
18. Freitag	799	11	166	622	11	180	784	244	1 043
19. Samstag	523	4	93	426	4	106	595	189	712
20. Sonntag	332	4	60	268	4	67	395	146	478
21. Montag	723	9	124	590	9	131	752	246	969
22. Dienstag	643	9	115	519	9	123	643	200	843
23. Mittwoch	679	5	138	536	5	151	674	234	913
24. Donnerstag	325	6	61	258	7	72	352	163	488
25. Freitag	200	3	43	154	3	60	225	93	293
26. Samstag	268	2	65	201	2	78	299	102	370
27. Sonntag	213	3	58	152	3	71	212	112	325
28. Montag	461	8	102	351	8	107	472	132	593
29. Dienstag	507	4	104	399	4	106	549	127	634
30. Mittwoch	506	4	118	384	4	133	529	170	676
31. Donnerstag	313	10	70	233	10	77	317	101	414
Zusammen ...	15 574	155	3 063	12 356	157	3 357	16 005	5 224	20 798
Außerorts, einschließlich Autobahn									
1. Dienstag	239	14	75	150	14	87	228	103	342
2. Mittwoch	280	18	70	192	23	91	290	121	401
3. Donnerstag	284	10	80	194	10	104	289	129	413
4. Freitag	628	10	158	460	10	190	710	341	969
5. Samstag	539	10	172	357	12	269	636	383	922
6. Sonntag	373	6	109	258	8	158	469	362	735
7. Montag	324	10	74	240	10	94	354	260	584
8. Dienstag	248	7	62	179	8	94	296	136	384
9. Mittwoch	289	10	67	212	10	81	320	165	454
10. Donnerstag	365	7	78	280	8	100	435	251	616
11. Freitag	325	8	84	233	9	111	347	158	483
12. Samstag	336	18	95	223	18	150	397	183	519
13. Sonntag	208	13	63	132	15	93	216	114	322
14. Montag	351	11	110	230	12	153	403	142	493
15. Dienstag	385	18	109	258	20	137	396	143	528
16. Mittwoch	356	14	106	236	15	133	343	126	482
17. Donnerstag	605	20	205	380	21	250	575	218	823
18. Freitag	563	20	180	363	24	237	540	220	783
19. Samstag	396	14	128	254	16	183	424	167	563
20. Sonntag	448	18	148	282	20	220	502	212	660
21. Montag	493	11	134	348	12	163	521	221	714
22. Dienstag	362	13	98	251	15	128	377	170	532
23. Mittwoch	397	16	110	271	21	139	440	166	563
24. Donnerstag	346	8	106	232	9	152	384	132	478
25. Freitag	214	12	70	132	15	114	251	109	323
26. Samstag	187	8	50	129	9	76	246	60	247
27. Sonntag	196	9	61	126	9	97	206	81	277
28. Montag	273	20	70	183	23	91	312	97	370
29. Dienstag	394	12	133	249	12	187	409	137	531
30. Mittwoch	490	10	138	342	13	176	520	202	692
31. Donnerstag	201	5	71	125	5	101	217	96	297
Zusammen ...	11 095	380	3 214	7 501	426	4 359	12 053	5 405	16 500
Innerorts und außerorts									
1. Dienstag	775	20	177	578	20	198	767	248	1 023
2. Mittwoch	774	21	161	592	26	187	785	239	1 013
3. Donnerstag	818	13	199	606	13	228	815	287	1 105
4. Freitag	1 356	16	282	1 058	16	319	1 445	615	1 971
5. Samstag	1 006	13	264	729	15	380	1 158	614	1 620
6. Sonntag	635	10	153	472	12	210	769	526	1 181
7. Montag	819	10	165	644	10	189	841	441	1 260
8. Dienstag	741	12	152	577	13	191	794	314	1 055
9. Mittwoch	849	15	158	676	15	179	884	342	1 191
10. Donnerstag	885	8	172	705	9	200	968	445	1 330
11. Freitag	859	14	181	664	15	217	880	341	1 200
12. Samstag	771	22	186	563	22	258	868	366	1 137
13. Sonntag	460	15	132	313	18	173	477	229	689
14. Montag	1 031	15	234	782	16	280	1 091	314	1 345
15. Dienstag	1 141	25	252	864	27	295	1 141	310	1 451
16. Mittwoch	965	24	249	692	25	286	906	270	1 235
17. Donnerstag	1 332	24	346	962	25	400	1 322	399	1 731
18. Freitag	1 362	31	346	985	35	417	1 324	464	1 826
19. Samstag	919	18	221	680	20	289	1 019	356	1 275
20. Sonntag	780	22	208	550	24	287	897	358	1 138
21. Montag	1 216	20	258	938	21	294	1 273	467	1 683
22. Dienstag	1 005	22	213	770	24	251	1 020	370	1 375
23. Mittwoch	1 076	21	248	807	26	290	1 114	400	1 476
24. Donnerstag	671	14	167	490	16	224	736	295	966
25. Freitag	414	15	113	286	18	174	476	202	616
26. Samstag	455	10	115	330	11	154	545	162	617
27. Sonntag	409	12	119	278	12	168	418	193	602
28. Montag	734	28	172	534	31	198	784	229	963
29. Dienstag	901	16	237	648	16	293	958	264	1 165
30. Mittwoch	996	14	256	726	17	309	1 049	372	1 368
31. Donnerstag	514	15	141	358	15	178	534	197	711
Insgesamt ...	26 669	535	6 277	19 857	583	7 716	28 058	10 629	37 298

1) Schwerwiegender Unfall mit Sachschaden (im engeren Sinne).

1 Straßenverkehrsunfälle und Verunglückte
1.5 Nach Tagesdatum und Ortslage im Dezember 1998

Tagesdatum Ortslage	Unfälle mit Personen- schaden	Davon mit			Verunglückte			Unfälle mit schwerw. 1) Sachschaden	Unfälle mit Personen- und schwerw. 1) Sachschaden
		Getöteten	Schwer- verletzten	Leicht- verletzten	Getötete	Schwer- verletzte	Leicht- verletzte		
auf Autobahnen									
1. Dienstag	50	2	17	31	2	18	50	32	82
2. Mittwoch	53	5	9	39	8	12	55	32	85
3. Donnerstag	46	1	9	36	1	12	54	39	85
4. Freitag	98	3	18	77	3	24	111	134	232
5. Samstag	75	1	22	52	1	29	91	171	246
6. Sonntag	58	1	16	41	1	25	66	181	239
7. Montag	67	2	16	49	2	19	72	111	178
8. Dienstag	51	3	14	34	4	37	75	40	91
9. Mittwoch	55	1	13	41	1	15	66	63	118
10. Donnerstag	67	3	7	57	3	13	77	116	183
11. Freitag	59	1	12	46	1	15	74	60	119
12. Samstag	57	-	13	44	-	15	61	63	120
13. Sonntag	32	1	8	23	1	10	36	37	69
14. Montag	62	2	18	42	2	23	70	50	112
15. Dienstag	65	1	14	50	1	17	74	44	109
16. Mittwoch	66	4	17	45	5	21	62	32	98
17. Donnerstag	71	1	20	50	2	23	82	43	114
18. Freitag	79	-	20	59	-	31	80	56	135
19. Samstag	52	-	7	45	-	12	65	45	97
20. Sonntag	67	4	17	46	4	26	86	69	136
21. Montag	74	2	17	55	2	20	81	71	145
22. Dienstag	51	1	10	40	1	11	58	57	108
23. Mittwoch	83	3	20	60	3	31	103	44	127
24. Donnerstag	47	-	16	31	-	22	55	48	95
25. Freitag	36	1	11	24	1	15	55	39	75
26. Samstag	41	-	9	32	-	12	69	24	65
27. Sonntag	52	2	13	37	2	24	55	16	68
28. Montag	35	1	11	23	2	16	45	19	54
29. Dienstag	41	2	14	25	2	25	47	37	78
30. Mittwoch	78	1	14	63	1	18	112	57	135
31. Donnerstag	22	-	7	15	-	12	33	25	47
Insgesamt	1 790	49	429	1 312	56	603	2 120	1 855	3 645

1) Schwerwiegender Unfall mit Sachschaden (im engeren Sinne).

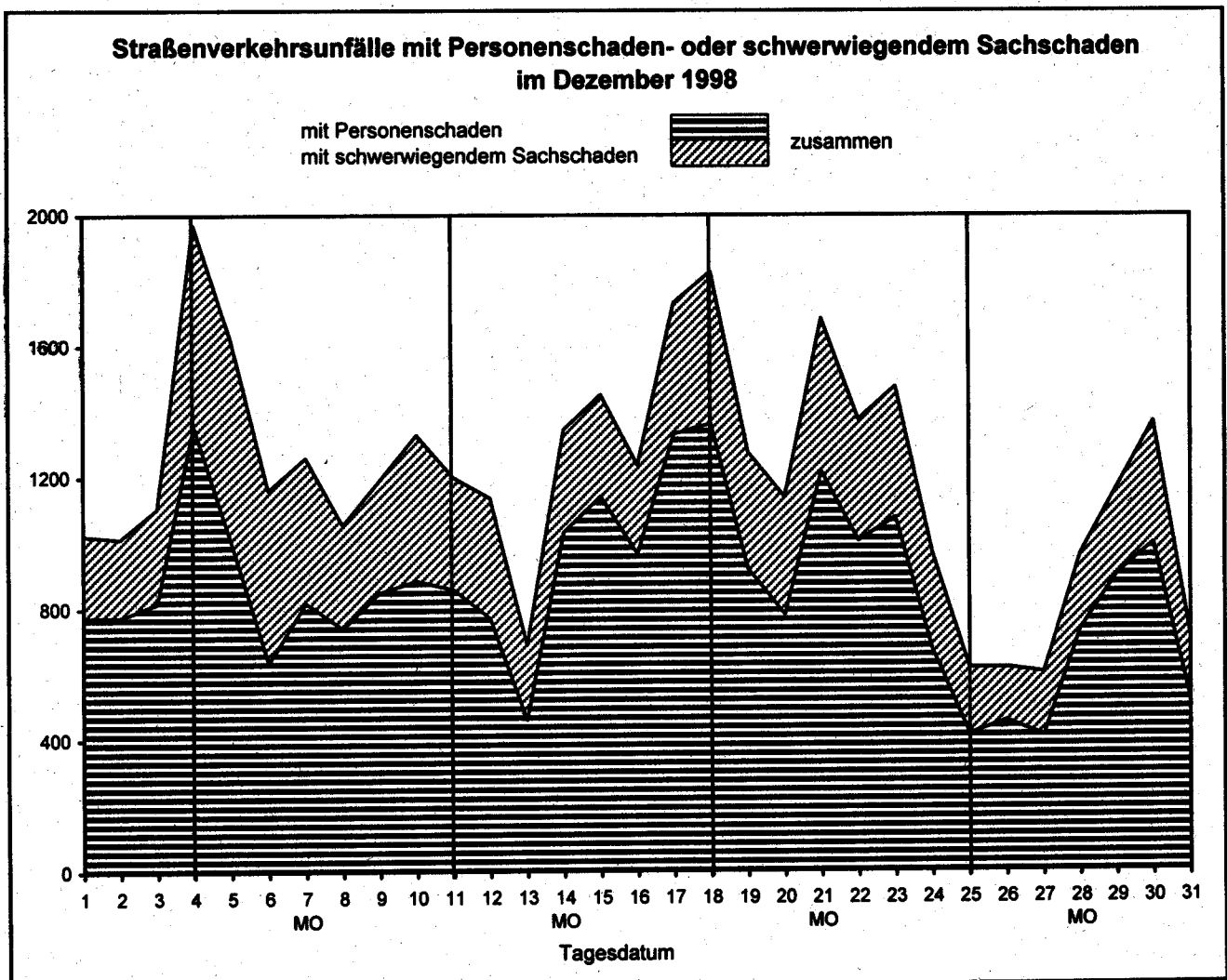

Land	Unfälle mit Personenschaden											
	Unfälle mit Personen- schaden	dabei wurden			Unfälle mit Personen- schaden	dabei wurden			Zu- bzw. Abnahme (-)			
		getötet	schwer- verletzt	leicht- verletzt		getötet	schwer- verletzt	leicht- verletzt	Unf. mit Pers.- scha- den	Getö- tete	Schwer- verletzte	Leicht- verletzte
Anzahl								Personen				
Anzahl								%				

	Dezember 1998				Dezember 1997							
Deutschland	26 669	583	7 716	28 058	27 168	717	8 087	28 595	1.8-	18.7-	4.6-	1.9-
Baden-Württemberg	2 883	53	846	3 126	2 965	84	872	3 227	2.8-	36.9-	3.0-	3.1-
Bayern	4 244	94	1 220	4 757	4 328	114	1 262	4 923	1.9-	17.5-	3.3-	3.4-
Berlin	853	9	135	927	1 192	10	163	1 287	28.4-	X	17.2-	28.0-
Brandenburg	1 056	27	449	918	1 157	51	508	963	8.7-	47.1-	11.6-	4.7-
Bremen	199	5	35	196	221	3	42	242	10.0-	X	16.7-	19.0-
Hamburg	658	3	71	814	696	2	79	877	5.5-	X	10.1-	7.2-
Hessen	1 808	36	449	2 045	1 794	55	447	2 061	0.8	34.5-	0.4	0.8-
Mecklenburg-Vorpommern	724	37	297	673	767	35	314	725	5.6-	5.7	5.4-	7.2-
Niedersachsen	2 797	75	729	3 016	2 732	83	754	2 946	2.4	9.6-	3.3-	2.4
Nordrhein-Westfalen ..	5 477	96	1 550	5 529	5 443	96	1 659	5 427	0.6	-	6.6-	1.9
Rheinland-Pfalz	1 225	25	353	1 315	1 196	31	361	1 292	2.4	19.4-	2.2-	1.8
Saarland	338	4	64	407	365	10	35	424	7.4-	X	82.9	4.0-
Sachsen	1 353	27	551	1 183	1 515	51	588	1 415	10.7-	47.1-	6.3-	16.4-
Sachsen-Anhalt	1 025	40	371	1 019	1 004	33	417	932	2.1	21.2	11.0-	9.3
Schleswig-Holstein ...	1 133	28	243	1 248	989	25	249	1 073	14.6	12.0	2.4-	16.3
Thüringen	896	24	353	885	804	34	337	781	11.4	29.4-	4.7	13.3
Nachrichtlich:												
Früheres Bundesgebiet	21 299	423	5 640	23 030	21 474	506	5 861	23 299	0.8-	16.4-	3.8-	1.2-
Neue Länder und Berlin - Ost	5 370	160	2 076	5 028	5 694	211	2 226	5 296	5.7-	24.2-	6.7-	5.1-

	Januar - Dezember 1998				Januar - Dezember 1997							
Deutschland	377 262	7 776	108 913	388 426	380 835	8 549	115 414	385 680	0.9-	9.0-	5.6-	0.7
Baden-Württemberg	41 257	902	12 486	43 219	39 987	938	12 413	41 177	3.2	3.8-	0.6	5.0
Bayern	61 360	1 344	18 020	66 720	60 008	1 474	18 420	64 024	2.3	8.8-	2.2-	4.2
Berlin	15 494	85	2 173	16 407	16 942	87	2 377	17 902	8.5-	2.3-	8.6-	8.4-
Brandenburg	14 410	495	5 865	12 508	15 541	643	6 843	13 115	7.3-	23.0-	14.3-	4.6-
Bremen	3 352	33	578	3 526	3 373	24	576	3 546	0.6-	37.5	0.3	0.6-
Hamburg	9 264	42	887	11 230	9 186	46	969	11 166	0.8	8.7-	8.5-	0.6
Hessen	25 976	537	6 878	28 183	26 210	596	7 235	28 043	0.9-	9.9-	4.9-	0.5
Mecklenburg-Vorpommern	10 470	364	3 876	9 822	10 746	420	4 201	9 893	2.6-	13.3-	7.7-	0.7-
Niedersachsen	39 303	900	9 716	42 528	39 881	997	10 272	42 408	1.4-	9.7-	5.4-	0.3
Nordrhein-Westfalen ..	74 228	1 079	21 169	73 460	75 510	1 188	22 686	73 545	1.7-	9.2-	6.7-	0.1-
Rheinland-Pfalz	17 917	387	5 609	18 196	17 855	384	5 877	18 040	0.3	0.8	4.6-	0.9
Saarland	5 189	78	916	5 997	5 015	87	860	5 772	3.5	10.3-	6.5	3.9
Sachsen	19 350	507	7 786	17 259	19 921	589	8 359	17 432	2.9-	13.9-	6.9-	1.0-
Sachsen-Anhalt	13 556	430	4 929	12 447	14 125	429	5 603	12 716	4.0-	0.2	12.0-	2.1-
Schleswig-Holstein ...	14 376	245	3 132	15 915	14 549	282	3 459	15 764	1.2-	13.1-	9.5-	1.0
Thüringen	11 760	348	4 893	11 009	11 986	365	5 264	11 137	1.9-	4.7-	7.0-	1.1-
Nachrichtlich:												
Früheres Bundesgebiet	302 094	5 598	80 675	319 561	302 361	6 067	84 211	314 992	0.1-	7.7-	4.2-	1.5
Neue Länder und Berlin - Ost	75 168	2 178	28 238	68 865	78 474	2 482	31 203	70 688	4.2-	12.2-	9.5-	2.6-

und Verunglückte
Ländern

Schwerwiegende Unfälle mit Sachschaden									Land
insgesamt	im engeren Sinne	sonstige Alkohol- unfälle	insgesamt	im engeren Sinne	sonstige Alkohol- unfälle	Zu- bzw. Abnahme (-)			
						insgesamt	im engeren Sinne	sonstige Alkohol- unfälle	
Anzahl						%			

Dezember 1998			Dezember 1997						
12 985	10 629	2 356	12 767	10 240	2 527	1.7	3.8	6.8-	Deutschland
1 821	1 553	268	1 781	1 526	255	2.2	1.8	5.1	Baden-Württemberg
1 685	1 424	261	1 634	1 344	290	3.1	6.0	10.0-	Bayern
268	113	155	362	173	189	26.0-	34.7-	18.0-	Berlin
758	657	101	662	521	141	14.5	26.1	28.4-	Brandenburg
82	59	23	71	48	23	15.5	22.9	-	Bremen
265	198	67	243	185	58	9.1	7.0	15.5	Hamburg
890	731	159	904	724	180	1.5-	1.0	11.7-	Hessen
517	439	78	489	392	97	5.7	12.0	19.6-	Mecklenburg-Vorpommern
952	781	171	961	814	147	0.9-	4.1-	16.3	Niedersachsen
2 514	2 027	487	2 475	1 981	494	1.6	2.3	1.4-	Nordrhein-Westfalen
737	618	119	759	645	114	2.9-	4.2-	4.4	Rheinland-Pfalz
180	147	33	125	95	30	44.0	54.7	10.0	Saarland
708	563	145	849	650	199	16.6-	13.4-	27.1-	Sachsen
736	604	132	678	529	149	8.6	14.2	11.4-	Sachsen-Anhalt
364	301	63	327	247	80	11.3	21.9	21.2-	Schleswig-Holstein
508	414	94	447	366	81	13.6	13.1	16.0	Thüringen
Nachrichtlich:									
9 643	7 907	1 736	9 491	7 706	1 785	1.6	2.6	2.7-	Früheres Bundesgebiet
3 342	2 722	620	3 276	2 534	742	2.0	7.4	16.4-	Neue Länder und Berlin - Ost

Januar - Dezember 1998			Januar - Dezember 1997						
135 990	108 912	27 078	140 688	109 389	31 299	3.3-	0.4-	13.5-	Deutschland
19 650	16 849	2 801	19 158	16 092	3 066	2.6	4.7	8.6-	Baden-Württemberg
16 387	13 240	3 147	16 508	13 036	3 472	0.7-	1.6	9.4-	Bayern
3 294	1 539	1 755	4 264	2 160	2 104	22.7-	28.7-	16.6-	Berlin
6 256	5 029	1 227	6 997	5 365	1 632	10.6-	6.3-	24.8-	Brandenburg
856	557	299	856	542	314	-	2.8	4.8-	Bremen
2 517	1 869	648	2 552	1 789	763	1.4-	4.5	15.1-	Hamburg
9 963	8 057	1 906	9 898	7 743	2 155	0.7	4.1	11.6-	Hessen
5 207	4 169	1 038	5 700	4 415	1 285	8.6-	5.6-	19.2-	Mecklenburg-Vorpommern
10 072	8 249	1 823	11 546	9 229	2 317	12.8-	10.6-	21.3-	Niedersachsen
27 692	22 053	5 639	27 045	20 841	6 204	2.4	5.8	9.1-	Nordrhein-Westfalen
8 569	7 354	1 215	8 367	7 083	1 284	2.4	3.8	5.4-	Rheinland-Pfalz
1 597	1 274	323	1 556	1 200	356	2.6	6.2	9.3-	Saarland
8 426	6 453	1 973	9 725	7 305	2 420	13.4-	11.7-	18.5-	Sachsen
6 464	4 916	1 548	6 968	5 233	1 735	7.2-	6.1-	10.8-	Sachsen-Anhalt
3 873	3 136	737	3 830	2 947	883	1.1	6.4	16.5-	Schleswig-Holstein
5 167	4 168	999	5 718	4 409	1 309	9.6-	5.5-	23.7-	Thüringen
Nachrichtlich:									
103 058	83 518	19 540	103 816	81 732	22 084	0.7-	2.2	11.5-	Früheres Bundesgebiet
32 932	25 394	7 538	36 872	27 657	9 215	10.7-	8.2-	18.2-	Neue Länder und Berlin - Ost

1 Straßenverkehrsunfälle und Verunglückte
1.7 Unfälle mit Alkoholeinfluß und Unfallfolgen nach Ländern

Land	Insgesamt	Unfälle mit Personen- schaden	Verunglückte				Schwerwiegende Unfälle mit Sachschaden	
			insgesamt	Getötete	Schwer- verletzte	Leicht- verletzte	im engeren Sinne	sonstige Alkohol- unfälle
Dezember 1998								
Baden-Württemberg	696	260	356	7	105	244	168	268
Bayern	641	240	338	10	111	217	140	261
Berlin	271	80	105	3	18	84	36	155
Brandenburg	266	90	111	4	40	67	75	101
Bremen	35	12	18		5	13		23
Hamburg	146	52	66	2	9	55	27	67
Hessen	446	165	227	4	69	154	122	159
Mecklenburg-Vorpommern	186	60	77	3	27	47	48	78
Niedersachsen	468	193	244	7	76	161	104	171
Nordrhein-Westfalen	1 050	336	430	11	122	297	227	487
Rheinland-Pfalz	295	111	134	3	38	93	65	119
Saarland	104	37	53		15	38	34	33
Sachsen	361	119	157	2	75	80	97	145
Sachsen-Anhalt	320	97	129	8	46	75	91	132
Schleswig-Holstein	195	86	117	6	31	80	46	63
Thüringen	252	83	119	2	34	83	75	94
Deutschland ...	5 732	2 021	2 681	72	821	1 788	1 355	2 356
dagegen Vorjahr	6 565	2 530	3 584	131	1 105	2 348	1 508	2 527
Veränderung in %	12.7-	20.1-	25.2-	45.0-	25.7-	23.9-	10.1-	6.8-

Januar - Dezember 1998								
Baden-Württemberg	8 447	3 599	4 910	141	1 627	3 142	2 047	2 801
Bayern	8 954	4 180	5 780	189	1 805	3 786	1 627	3 147
Berlin	3 096	894	1 166	16	249	901	447	1 755
Brandenburg	3 357	1 333	1 744	68	723	953	797	1 227
Bremen	524	211	280	6	60	214	14	299
Hamburg	1 441	543	733	12	92	629	250	648
Hessen	5 775	2 375	3 279	91	983	2 205	1 494	1 906
Mecklenburg-Vorpommern	2 841	1 077	1 479	66	569	844	726	1 038
Niedersachsen	5 874	2 788	3 719	114	1 141	2 464	1 263	1 823
Nordrhein-Westfalen	12 515	4 567	5 756	134	1 981	3 641	2 309	5 639
Rheinland-Pfalz	3 605	1 489	1 985	57	662	1 266	901	1 215
Saarland	1 074	478	649	11	139	499	273	323
Sachsen	4 956	1 698	2 277	66	947	1 264	1 285	1 973
Sachsen-Anhalt	3 708	1 271	1 719	49	653	1 017	889	1 548
Schleswig-Holstein	2 434	1 180	1 542	46	426	1 070	517	737
Thüringen	2 723	1 018	1 417	41	583	793	706	999
Deutschland ...	71 324	28 701	38 435	1 107	12 640	24 688	15 545	27 078
dagegen Vorjahr	81 891	32 884	45 020	1 447	15 368	28 205	17 708	31 299
Veränderung in %	12.9-	12.7-	14.6-	23.5-	17.8-	12.5-	12.2-	13.5-

1 Straßenverkehrsunfälle und Verunglückte
1.8 Unfälle mit Personenschaden, schwerwiegendem Sachschaden und Unfallfolgen

Gegenstand der Nachweisung	Insgesamt	Unfälle mit Personen- schaden	Verunglückte				Schwer- wiegende Unfälle mit Sachschaden (im engeren Sinne)	Sonstige Alkohol- unfälle
			insgesamt	Getötete	Schwer- verletzte	Leicht- verletzte		
Alle Unfälle								
Dezember 1998								
Innerhalb von Ortschaften	22 746	15 574	19 519	157	3 357	16 005	5 224	1 948
Außerhalb von Ortschaften, ohne Autobahn	13 200	9 305	14 059	370	3 756	9 933	3 550	345
Auf Autobahnen	3 708	1 790	2 779	56	603	2 120	1 855	63
Innerhalb und außerhalb von Ortschaften	39 654	26 669	36 357	583	7 716	28 058	10 629	2 356
dagegen Vorjahr	39 935	27 168	37 399	717	8 087	28 595	10 240	2 527
Veränderung in %	0,7-	1,8-	2,8-	18,7-	4,6-	1,9-	3,8	6,8-
Januar - Dezember 1998								
Innerhalb von Ortschaften	320 896	240 183	296 257	1 905	50 934	243 418	58 127	22 586
Außerhalb von Ortschaften, ohne Autobahn	150 712	112 608	169 464	5 068	49 673	114 723	34 317	3 787
Auf Autobahnen	41 644	24 471	39 394	803	8 306	30 285	16 468	705
Innerhalb und außerhalb von Ortschaften	513 252	377 262	505 115	7 776	108 913	388 426	108 912	27 078
dagegen Vorjahr	521 523	380 835	509 643	8 549	115 414	385 680	109 389	31 299
Veränderung in %	1,6-	0,9-	0,9-	9,0-	5,6-	0,7	0,4-	13,5-
Der.: Alkoholunfälle								
Dezember 1998								
Innerhalb von Ortschaften	3 982	1 250	1 564	29	408	1 127	784	1 948
Außerhalb von Ortschaften, ohne Autobahn	1 442	673	978	41	365	572	424	345
Auf Autobahnen	308	98	139	2	48	89	147	63
Innerhalb und außerhalb von Ortschaften	5 732	2 021	2 681	72	821	1 788	1 355	2 356
dagegen Vorjahr	6 565	2 530	3 584	131	1 105	2 348	1 508	2 527
Veränderung in %	12,7-	20,1-	25,2-	45,0-	25,7-	23,9-	10,1-	6,8-
Januar - Dezember 1998								
Innerhalb von Ortschaften	49 153	17 401	21 996	335	6 245	15 416	9 186	22 586
Außerhalb von Ortschaften, ohne Autobahn	18 584	10 021	14 534	702	5 842	7 990	4 776	3 787
Auf Autobahnen	3 587	1 279	1 905	70	553	1 282	1 603	705
Innerhalb und außerhalb von Ortschaften	71 324	28 701	38 435	1 107	12 640	24 688	15 545	27 078
dagegen Vorjahr	81 891	32 884	45 020	1 447	15 368	28 205	17 708	31 299
Veränderung in %	12,9-	12,7-	14,6-	23,5-	17,8-	12,5-	12,2-	13,5-

1 Straßenverkehrsunfälle und Verunglückte

1.9 In ausgewählten kreisfreien Städten

Stadt	Unfälle mit Personen- schaden	Dabei wurden			Unfälle mit Personen- schaden	Dabei wurden		
		getötet	schwer- verletzt	leicht- verletzt		getötet	schwer- verletzt	leicht- verletzt
		Anzahl						
Dezember 1998					Januar - Dezember 1998			
Aachen	89	1	23	92	1 119	9	310	1 113
Augsburg	64	-	8	75	1 124	4	130	1 336
Berlin	853	9	135	927	15 494	85	2 173	16 407
Bielefeld	102	-	24	98	1 341	19	342	1 329
Bochum	110	1	27	120	1 593	13	320	1 708
Bonn	111	-	25	114	1 390	3	299	1 417
Bottrop	24	-	6	27	437	6	86	502
Brandenburg / Havel	18	-	3	21	376	3	110	341
Braunschweig	91	3	24	90	1 235	11	216	1 312
Bremen	163	4	24	161	2 729	28	456	2 870
Bremerhaven	36	1	11	35	621	5	122	654
Chemnitz	78	2	27	72	1 105	13	317	1 131
Cottbus	39	1	7	40	474	10	111	439
Darmstadt	63	-	9	73	820	3	134	925
Dessau	32	3	6	35	397	8	57	423
Dortmund	208	4	34	244	2 494	22	468	2 636
Dresden	120	-	36	109	1 899	21	446	1 829
Düsseldorf	216	3	47	223	2 711	28	501	2 827
Duisburg	139	1	39	129	2 005	16	475	1 955
Erfurt	68	-	24	70	879	10	300	892
Erlangen	34	-	7	34	602	5	97	713
Essen	168	1	37	194	2 277	15	455	2 411
Flensburg	32	-	7	35	361	1	39	420
Frankfurt / Main	207	2	31	232	2 903	25	472	3 189
Frankfurt / Oder	23	-	12	23	338	8	152	283
Freiburg / Breisgau	69	2	13	71	1 003	3	189	1 070
Fürth	32	-	2	47	456	5	82	539
Gelsenkirchen	80	-	13	87	1 067	12	178	1 158
Gera	39	1	5	48	447	4	144	455
Görlitz	16	1	4	13	167	3	62	136
Hagen	63	-	15	75	794	4	260	744
Halle / Saale	93	-	17	95	1 309	8	270	1 285
Hamburg	658	3	71	814	9 249	42	879	11 219
Hamm	75	1	27	63	930	11	217	888
Hannover	176	2	18	202	3 094	20	316	3 510
Heidelberg	39	1	5	48	671	6	82	759
Heilbronn	40	-	13	45	464	2	107	506
Herne	27	-	5	26	544	1	120	562
Ingolstadt	39	-	10	45	625	4	118	687
Jena	35	1	6	42	472	5	83	528
Kaiserslautern	33	1	12	30	503	10	106	552
Karlsruhe	84	-	13	103	1 271	9	253	1 388
Kassel	55	1	16	58	891	10	223	920

1 Straßenverkehrsunfälle und Verunglückte

1.9 In ausgewählten kreisfreien Städten

Stadt	Unfälle mit Personen- schaden	Dabei wurden			Unfälle mit Personen- schaden	Dabei wurden		
		getötet	schwer- verletzt	leicht- verletzt		getötet	schwer- verletzt	leicht- verletzt
Anzahl								
Dezember 1998								
Januar - Dezember 1998								
Kiel	95	-	9	102	1 255	5	167	1 447
Koblenz	44	-	10	42	641	1	110	694
Köln	378	2	88	377	5 001	36	983	5 298
Krefeld	79	3	13	78	1 079	5	257	1 023
Leipzig	112	-	22	106	1 795	13	359	1 796
Leverkusen	49	-	14	49	639	5	164	644
Ludwigshafen	47	1	10	50	772	5	104	811
Lübeck	71	1	7	76	1 123	8	179	1 225
Magdeburg	87	2	11	96	1 269	10	189	1 344
Mainz	59	1	2	73	892	4	110	1 017
Mannheim	75	-	13	84	1 279	17	250	1 449
Mönchengladbach	86	-	20	84	1 300	8	288	1 293
Mülheim / Ruhr	37	1	5	46	618	7	135	652
München	367	4	50	404	5 769	30	806	6 431
Münster / Westfalen	104	1	29	96	1 370	10	351	1 325
Neubrandenburg	24	-	5	24	341	6	83	320
Neumünster	30	1	1	34	479	3	64	511
Nürnberg	156	-	8	196	2 405	10	243	2 952
Oberhausen	55	1	16	50	807	6	175	846
Offenbach	51	-	9	63	698	6	91	809
Oldenburg (Oldenburg)	49	1	6	57	905	4	100	1 011
Osnabrück	73	-	7	88	995	12	114	1 146
Pforzheim	44	-	19	44	535	7	151	589
Plauen	26	2	5	26	265	5	67	262
Potsdam	25	1	3	23	583	6	112	525
Regensburg	47	-	5	61	683	4	70	803
Remscheid	36	1	12	35	369	2	99	367
Rostock	58	-	16	69	979	13	185	1 011
Saarbrücken (Stadtverband)	113	-	25	138	1 718	12	276	1 922
Salzgitter	41	-	8	48	504	9	108	553
Schwerin	35	-	6	35	554	6	70	600
Solingen	34	-	11	30	541	5	121	548
Stralsund	24	-	8	29	320	3	73	310
Stuttgart	165	1	32	179	2 309	13	404	2 652
Trier	34	-	8	35	523	5	100	575
Ulm	37	3	3	50	497	7	84	589
Wiesbaden	85	1	14	87	1 212	11	208	1 398
Wilhelmshaven	36	-	5	43	513	1	75	574
Wolfsburg	40	-	8	43	618	13	108	673
Worms	20	1	6	18	356	3	92	384
Würzburg	41	1	6	55	661	4	111	768
Wuppertal	89	1	10	116	1 325	11	260	1 366
Zwickau	37	-	13	36	400	3	117	394

Art der Verkehrsbeteiligung Ortslage	Getötete						Schwerverletzte					
	Dezember		Zu- bzw. Abnah- me (-)	Januar - Dezember		Zu- bzw. Abnah- me (-)	Dezember		Zu- bzw. Abnah- me (-)	Januar - Dezember		Zu- bzw. Abnah- me (-)
	1998	1997		1998	1997		1998	1997		1998	1997	
	Anzahl		%	Anzahl		%	Anzahl		%	Anzahl		%
Fahrer und Mitfahrer von												
Mofas, Mopeds	4	7	X	148	169	12,4-	216	283	23,7-	4 901	4 988	1,7-
innerorts	2	3	X	50	61	18,0-	171	211	19,0-	3 549	3 620	2,0-
außerorts	2	4	X	98	108	9,3-	45	72	37,5-	1 352	1 368	1,2-
Motorzweirädern mit amtl. Kennzeichen ..	14	11	27,3	858	974	11,9-	220	271	18,8-	12 706	13 636	6,8-
innerorts	6	1	X	201	203	1,0-	147	174	15,5-	6 195	6 704	7,6-
außerorts	8	10	X	657	771	14,8-	73	97	24,7-	6 511	6 932	6,1-
Personenkraftwagen ..	382	452	15,5-	4 744	5 249	9,6-	5 058	5 020	0,8	58 230	61 207	4,9-
innerorts	39	54	27,8-	524	603	13,1-	1 227	1 339	8,4-	15 145	16 304	7,1-
außerorts	343	398	13,8-	4 220	4 646	9,2-	3 831	3 681	4,1	43 085	44 903	4,0-
Bussen	1	-	X	2	15	X	53	20	X	425	461	7,8-
innerorts	-	-	-	1	4	X	33	12	X	287	268	7,1
außerorts	1	-	X	1	11	X	20	8	X	138	193	28,5-
Güterkraftfahrzeugen	21	22	4,5-	238	247	3,6-	246	280	12,1-	2 990	3 202	6,6-
innerorts	2	3	X	31	27	14,8	45	54	16,7-	587	677	13,3-
außerorts	19	19	-	207	220	5,9-	201	226	11,1-	2 403	2 525	4,8-
Landwirtschaftlichen Zugmaschinen	-	3	X	22	23	4,3-	6	11	X	263	212	24,1
innerorts	-	1	X	2	3	X	3	4	X	82	76	7,9
außerorts	-	2	X	20	20	-	3	7	X	181	136	33,1
Übrigen												
Kraftfahrzeugen ...	1	2	X	23	24	4,2-	16	16	-	237	302	21,5-
innerorts	-	-	-	10	10	-	8	7	X	90	98	8,2-
außerorts	1	2	X	13	14	7,1-	8	9	X	147	204	27,9-
Kraftfahrzeugen zus.	423	497	14,9-	6 035	6 701	9,9-	5 815	5 901	1,5-	79 752	84 008	5,1-
innerorts	49	62	21,0-	819	911	10,1-	1 634	1 801	9,3-	25 935	27 747	6,5-
außerorts	374	435	14,0-	5 216	5 790	9,9-	4 181	4 100	2,0	53 817	56 261	4,3-
Fahrrädern	30	40	25,0-	631	679	7,1-	577	692	16,6-	15 634	17 112	8,6-
innerorts	21	27	22,2-	348	399	12,8-	500	602	16,9-	12 703	13 831	8,2-
außerorts	9	13	X	283	280	1,1	77	90	14,4-	2 931	3 281	10,7-
darunter:												
unter 15 Jahren ...	5	3	X	73	66	10,6	75	96	21,9-	3 185	3 906	18,5-
innerorts	3	3	-	42	42	-	72	84	14,3-	2 757	3 323	17,0-
außerorts	2	-	X	31	24	29,2	3	12	X	428	583	26,6-
anderen Fahrzeugen ..	-	-	-	10	11	9,1-	12	20	40,0-	226	246	8,1-
innerorts	-	-	-	4	5	X	12	17	29,4-	158	162	2,5-
außerorts	-	-	-	6	6	-	-	3	X	68	84	19,0-
Fußgänger	129	179	27,9-	1 083	1 147	5,6-	1 299	1 466	11,4-	13 145	13 901	5,4-
innerorts	87	121	28,1-	730	745	2,0-	1 201	1 357	11,5-	12 040	12 779	5,8-
außerorts	42	58	27,6-	353	402	12,2-	98	109	10,1-	1 105	1 122	1,5-
darunter:												
unter 15 Jahren	4	9	X	95	85	11,8	327	362	9,7-	4 498	4 920	8,6-
innerorts	4	5	X	71	63	12,7	316	341	7,3-	4 311	4 659	7,5-
außerorts	-	4	X	24	22	9,1	11	21	47,6-	187	261	28,4-
65 Jahre und mehr ...	68	93	26,9-	464	492	5,7-	367	417	12,0-	3 106	3 200	2,9-
innerorts	47	78	39,7-	385	405	4,9-	349	403	13,4-	2 951	3 062	3,6-
außerorts	21	15	40,0	79	87	9,2-	18	14	28,6	155	138	12,3
Andere Personen	1	1	-	17	11	54,5	13	8	X	156	147	6,1
innerorts	-	-	-	4	4	-	10	3	X	98	78	25,6
außerorts	1	1	-	13	7	X	3	5	X	58	69	15,9-
Insgesamt	583	717	18,7-	7 776	8 549	9,0-	7 716	8 087	4,6-	108 913	115 414	5,6-
innerorts	157	210	25,2-	1 905	2 064	7,7-	3 357	3 780	11,2-	50 934	54 597	6,7-
außerorts	426	507	16,0-	5 871	6 485	9,5-	4 359	4 307	1,2	57 979	60 817	4,7-
darunter:												
unter 15 Jahren	18	25	28,0-	305	311	1,9-	592	712	16,9-	10 578	11 964	11,6-
innerorts	7	9	X	126	129	2,3-	434	492	11,8-	7 865	8 929	11,9-
außerorts	11	16	31,3-	179	182	1,6-	158	220	28,2-	2 713	3 035	10,6-
65 Jahre und mehr ...	132	161	18,0-	1 322	1 381	4,3-	902	874	3,2	10 558	10 660	1,0-
innerorts	65	105	38,1-	634	681	6,9-	579	628	7,8-	6 704	6 816	1,6-
außerorts	67	56	19,6	688	700	1,7-	323	246	31,3	3 854	3 844	0,3

im Straßenverkehr
kehrsbeteiligung

Leichtverletzte						Verunglückte insgesamt						Art der Verkehrsbeteiligung Ortslage
Dezember		Zu- bzw. Abnah- me (-)	Januar - Dezember		Zu- bzw. Abnah- me (-)	Dezember		Zu- bzw. Abnah- me (-)	Januar - Dezember		Zu- bzw. Abnah- me (-)	
1998	1997		1998	1997		1998	1997		1998	1997		
Anzahl			%	Anzahl			%		Anzahl			
Fahrer und Mitfahrer von												
631	697	9,5-	13 879	12 808	8,4	851	987	13,8-	18 928	17 965	5,4	. Mofas, Mopeds
536	606	11,6-	11 716	10 750	9,0	709	820	13,5-	15 315	14 431	6,1 innerorts
95	91	4,4	2 163	2 058	5,1	142	167	15,0-	3 613	3 534	2,2 außerorts
Motorzweirädern mit												
586	770	23,9-	25 854	27 590	6,3-	820	1 052	22,1-	39 418	42 200	6,6-	... amtll. Kennzeichen
479	660	27,4-	18 359	19 563	6,2-	632	835	24,3-	24 755	26 470	6,5- innerorts
107	110	2,7-	7 495	8 027	6,6-	188	217	13,4-	14 663	15 730	6,8- außerorts
Personenkraftwagen												
21 259	21 050	1,0	253 756	246 977	2,7	26 699	26 522	0,7	316 730	313 433	1,1 innerorts
10 285	11 203	8,2-	132 312	128 565	2,9	11 551	12 596	8,3-	147 981	145 472	1,7 außerorts
10 974	9 847	11,4	121 444	118 412	2,6	15 148	13 926	8,8	168 749	167 961	0,5 innerorts
Bussen												
368	296	24,3	4 176	4 281	2,5-	422	316	33,5	4 603	4 757	3,2- innerorts
286	249	14,9	3 178	3 151	0,9	319	261	22,2	3 466	3 423	1,3 außerorts
82	47	74,5	998	1 130	11,7-	103	55	87,3	1 137	1 334	14,8- innerorts
Güterkraftfahrzeugen												
772	841	8,2-	10 002	10 069	0,7-	1 039	1 143	9,1-	13 230	13 518	2,1- innerorts
238	319	25,4-	3 596	3 706	3,0-	285	376	24,2-	4 214	4 410	4,4- außerorts
534	522	2,3	6 406	6 363	0,7	754	767	1,7-	9 016	9 108	1,0- innerorts
Landwirtschaftlichen												
19	21	9,5-	469	465	0,9	25	35	28,6-	754	700	7,7	... Zugmaschinen
7	4	X	164	121	35,5	10	9	X	248	200	24,0 innerorts
12	17	29,4-	305	344	11,3-	15	26	42,3-	506	500	1,2 außerorts
Übrigen												
84	77	9,1	1 115	1 272	12,3-	101	95	6,3	1 375	1 598	14,0-	... Kraftfahrzeugen
46	36	27,8	596	667	10,6-	54	43	25,6	696	775	10,2- innerorts
38	41	7,3-	519	605	14,2-	47	52	9,6-	679	823	17,5- außerorts
Kraftfahrzeugen zus.												
23 719	23 752	0,1-	309 251	303 462	1,9	29 957	30 150	0,6-	395 038	394 171	0,2 innerorts
11 877	13 077	9,2-	169 921	166 523	2,0	13 560	14 940	9,2-	196 675	195 181	0,8 außerorts
11 842	10 675	10,9	139 330	136 939	1,7	16 397	15 210	7,8	198 363	198 990	0,3- innerorts
Fahrrädern												
1 941	2 317	16,2-	52 049	54 876	5,2-	2 548	3 049	16,4-	68 314	72 667	6,0- innerorts
1 846	2 186	15,6-	47 836	50 317	4,9-	2 367	2 815	15,9-	60 887	64 547	5,7- außerorts
95	131	27,5-	4 213	4 559	7,6-	181	234	22,7-	7 427	8 120	8,5- innerorts
darunter:												
292	418	30,1-	12 119	13 632	11,1-	372	517	28,0-	15 377	17 604	12,7-	... unter 15 Jahren
282	400	29,5-	11 411	12 816	11,0-	357	487	26,7-	14 210	16 181	12,2- innerorts
10	18	44,4-	708	816	13,2-	15	30	50,0-	1 167	1 423	18,0- außerorts
anderen Fahrzeugen												
95	76	25,0	1 039	1 066	2,5-	107	96	11,5	1 275	1 323	3,6- innerorts
86	73	17,8	908	863	5,2	98	90	8,9	1 070	1 030	3,9 innerorts
9	3	X	131	203	35,5-	9	6	X	205	293	30,0- außerorts
Fußgänger												
2 276	2 424	6,1-	25 652	25 837	0,7-	3 704	4 069	9,0-	39 880	40 885	2,5- innerorts
2 176	2 335	6,8-	24 425	24 695	1,1-	3 464	3 813	9,2-	37 195	38 219	2,7- außerorts
100	89	12,4	1 227	1 142	7,4	240	256	6,3-	2 685	2 666	0,7 innerorts
darunter:												
621	661	6,1-	8 343	8 979	7,1-	952	1 032	7,8-	12 936	13 984	7,5-	... unter 15 Jahren
609	651	6,5-	8 145	8 774	7,2-	929	997	6,8-	12 527	13 496	7,2- innerorts
12	10	20,0	198	205	3,4-	23	35	34,3-	409	488	16,2- außerorts
65 Jahre und mehr												
364	371	1,9-	3 323	3 270	1,6	799	881	9,3-	6 893	6 962	1,0- innerorts
358	362	1,1-	3 234	3 155	2,5	754	843	10,6-	6 570	6 622	0,8- innerorts
6	9	X	89	115	22,6-	45	38	18,4	323	340	5,0- außerorts
Andere Personen												
27	26	3,8	435	439	0,9-	41	35	17,1	608	597	1,8 innerorts
20	20	-	328	333	1,5-	30	23	30,4	430	415	3,6 innerorts
7	6	X	107	106	0,9	11	12	8,3-	178	182	2,2- außerorts
Insgesamt												
28 058	28 595	1,9-	388 426	385 680	0,7	36 357	37 399	2,8-	505 115	509 643	0,9- innerorts
16 005	17 691	9,5-	243 418	242 731	0,3	19 519	21 681	10,0-	296 257	299 392	1,0- innerorts
12 053	10 904	10,5	145 008	142 949	1,4	16 838	15 718	7,1	208 858	210 251	0,7- außerorts
darunter:												
2 083	2 211	5,8-	35 618	37 535	5,1-	2 893	2 948	8,7-	46 501	49 810	6,6-	... unter 15 Jahren
1 442	1 621	11,0-	27 269	29 193	6,6-	1 883	2 122	11,3-	35 280	38 251	7,8- innerorts
641	590	8,6	8 349	8 342	0,1	810	826	1,9-	11 241	11 559	2,8- außerorts
65 Jahre und mehr												
1 701	1 677	1,4	22 466	22 467	0,0-	2 735	2 712	0,8	34 346	34 508	0,5- innerorts
1 149	1 191	3,5-	15 211	15 143	0,4	1 793	1 924	6,8-	22 549	22 640	0,4- innerorts
552	486	13,6	7 255	7 324	0,9-	942	788	19,5	11 797	11 868	0,6- außerorts

2 Getötete und Verletzte im Straßenverkehr
2.2 Nach Art der Verkehrsbeteiligung, Altersgruppen und Geschlecht

Im Alter von ... bis unter ... Jahren Geschlecht	Ins- gesamt	Darunter				Ins- gesamt	Darunter				Zu- bzw. Abnahme (-)				
		Fahrer u. Mitfahrer von			Fuß- gänger		Fahrer u. Mitfahrer von			Fuß- gänger	ins- gesamt	Per- sonen- kraft- wagen	Motor- zwei- rädern mit aml. Kennz.	Fahr- rädern	Fuß- gänger
		Per- sonen- kraft- wagen	Motor- zwei- rädern mit aml. Kennz.	Fahr- rädern			Per- sonen- kraft- wagen	Motor- zwei- rädern mit aml. Kennz.	Fahr- rädern						
Anzahl										%					
Getötete															
Dezember 1998															
Dezember 1997															
unter 15	18	9	-	5	4	25	12	-	3	9	28,0-	X	-	X	X
männlich	7	4	-	2	1	14	8	-	1	4	X	X	-	X	X
weiblich	11	5	-	3	3	11	4	-	2	5	-	X	-	X	X
15 - 18	9	8	1	-	-	19	12	4	1	2	X	X	X	X	X
männlich	7	6	1	-	-	14	9	3	1	1	X	X	X	X	X
weiblich	2	2	-	-	-	5	3	1	-	1	X	X	X	-	X
18 - 21	53	49	2	-	1	78	71	2	-	2	32,1-	31,0-	-	-	X
männlich	42	39	2	-	-	59	53	2	-	1	28,8-	26,4-	-	-	X
weiblich	11	10	-	-	1	19	18	-	-	1	42,1-	44,4-	-	-	-
21 - 25	58	49	5	1	2	63	56	-	-	5	7,9-	12,5-	X	X	X
männlich	46	38	5	1	1	49	44	-	-	3	6,1-	13,6-	X	X	X
weiblich	12	11	-	-	1	14	12	-	-	2	14,3-	8,3-	-	-	X
25 - 35	111	87	3	1	13	130	110	3	2	9	14,6-	20,9-	-	X	X
männlich	77	55	3	-	12	96	79	3	1	7	19,8-	30,4-	-	X	X
weiblich	34	32	-	1	1	34	31	-	1	2	-	3,2	-	-	X
35 - 45	78	60	1	1	11	88	58	1	2	20	11,4-	3,4	-	X	45,0-
männlich	56	44	1	1	5	65	42	1	1	14	13,8-	4,8	-	-	X
weiblich	22	16	-	-	6	23	16	-	1	6	4,3-	-	-	X	-
45 - 55	65	37	1	4	14	70	42	1	2	18	7,1-	11,9-	-	X	22,2-
männlich	52	27	1	2	14	54	33	1	1	14	3,7-	18,2-	-	X	-
weiblich	13	10	-	2	-	16	9	-	1	4	18,8-	X	-	X	X
55 - 65	59	37	-	4	16	83	44	-	11	21	28,9-	15,9-	-	X	23,8-
männlich	40	24	-	3	11	66	36	-	9	14	39,4-	33,3-	-	X	21,4-
weiblich	19	13	-	1	5	17	8	-	2	7	11,8	X	-	X	X
65 und mehr	132	46	1	14	68	161	47	-	19	93	18,0-	2,1-	X	26,3-	26,9-
männlich	77	31	1	8	34	73	27	-	12	32	5,5	14,8	X	X	6,3
weiblich	55	15	-	6	34	88	20	-	7	61	37,5-	25,0-	-	X	44,3-
Zusammen	583	382	14	30	129	717	452	11	40	179	18,7-	15,5-	27,3	25,0-	27,9-
männlich	404	268	14	17	78	490	331	10	26	90	17,6-	19,0-	40,0	34,6-	13,3-
weiblich	179	114	-	13	51	227	121	1	14	89	21,1-	5,8-	X	7,1-	42,7-
Ohne Angabe	-	-	-	-	-	-	-	-	-	-	-	-	-	-	-
Insgesamt ...	583	382	14	30	129	717	452	11	40	179	18,7-	15,5-	27,3	25,0-	27,9-
Januar - Dezember 1998															
Januar - Dezember 1997															
unter 15	305	128	2	73	95	311	143	2	66	85	1,9-	10,5-	-	10,6	11,8
männlich	187	68	1	58	54	199	85	1	46	54	6,0-	20,0-	-	26,1	-
weiblich	118	60	1	15	41	112	58	1	20	31	5,4	3,4	-	25,0-	32,3
15 - 18	359	191	82	19	27	373	196	88	24	26	3,8-	2,6-	6,8-	20,8-	3,8
männlich	233	107	68	13	11	270	123	75	22	19	13,7-	13,0-	9,3-	40,9-	42,1-
weiblich	126	84	14	6	16	103	73	13	2	7	22,3	15,1	7,7	X	X
18 - 21	940	809	70	14	35	1 053	910	77	12	29	10,7-	11,1-	9,1-	16,7	20,7
männlich	739	621	65	11	30	825	699	74	6	25	10,4-	11,2-	12,2-	X	20,0
weiblich	201	188	5	3	5	228	211	3	6	4	11,8-	10,9-	X	X	X
21 - 25	786	608	123	9	30	888	660	149	15	30	11,5-	7,9-	17,5-	X	-
männlich	625	466	113	7	25	737	530	140	11	26	15,2-	12,1-	19,3-	X	3,8-
weiblich	161	142	10	2	5	151	130	9	4	4	6,6	9,2	X	X	X
25 - 35	1 495	966	309	46	83	1 763	1 171	376	38	94	15,2-	17,5-	17,8-	21,1	11,7-
männlich	1 186	696	296	38	70	1 457	910	357	30	80	18,6-	23,5-	17,1-	26,7	12,5-
weiblich	309	270	13	8	13	306	261	19	8	14	1,0	3,4	31,6-	-	7,1-
35 - 45	1 045	636	163	59	103	1 149	699	174	68	116	9,1-	9,0-	6,3-	13,2-	11,2-
männlich	838	477	151	41	92	907	528	156	44	91	7,6-	9,7-	3,2-	6,8-	1,1
weiblich	207	159	12	18	11	242	171	18	24	25	14,5-	7,0-	33,3-	25,0-	56,0-
45 - 55	741	435	60	67	101	797	487	50	64	114	7,0-	10,7-	20,0	4,7	11,4-
männlich	579	320	56	46	83	609	359	46	47	84	4,9-	10,9-	21,7	2,1-	1,2-
weiblich	162	115	4	21	18	188	128	4	17	30	13,8-	10,2-	-	23,5	40,0-
55 - 65	778	425	37	108	145	830	432	43	131	157	6,3-	1,6-	14,0-	17,6-	7,6-
männlich	535	274	35	78	90	607	294	43	97	107	11,9-	6,8-	18,6-	19,6-	15,9-
weiblich	243	151	2	30	55	223	138	-	34	50	9,0	9,4	X	11,8-	10,0
65 und mehr	1 322	544	12	234	464	1 381	551	15	261	492	4,3-	1,3-	20,0-	10,3-	5,7-
männlich	729	334	10	145	180	732	318	15	158	190	0,4-	5,0	33,3-	8,2-	5,3-
weiblich	593	210	2	89	284	649	233	-	103	302	8,6-	9,9-	X	13,6-	6,0-
Zusammen	7 771	4 742	858	629	1 083	8 545	5 249	974	679	1 143	9,1-	9,7-	11,9-	7,4-	5,3-
männlich	5 651	3 363	795	437	635	6 343	3 846	907	676	1 076	10,9-	12,6-	12,3-	5,2-	6,1-
weiblich	2 120	1 379	63	192	448	2 202	1 403	67	218	467	3,7-	1,7-	6,0-	11,9-	4,1-
Ohne Angabe	5	2	-	2	-	4	-	-	-	4	X	X	-	X	X
Insgesamt ...	7 776	4 744	858	631	1 083	8 549	5 249	974	679	1 147	9,0-	9,6-	11,9-	7,1-	5,6-

2 Getötete und Verletzte im Straßenverkehr
2.2 Nach Art der Verkehrsbeteiligung, Altersgruppen und Geschlecht

Im Alter von ... bis unter ... Jahren Geschlecht	Darunter					Darunter					Zu- bzw. Abnahme (-)						
	Ins- gesamt	Fahrer u. Mitfahrer von			Ins- gesamt	Fahrer u. Mitfahrer von			Ins- gesamt	Fahrer u. Mitfahrer von	ins- gesamt	Per- sonen- kraft- wagen	Motor- zwei- rädern mit amtl. Kennz.	Fahr- rädern	Fuß- gänger		
		Per- sonen- kraft- wagen	Motor- zwei- rädern mit amtl. Kennz.	Fahr- rädern		Fuß- gänger	Per- sonen- kraft- wagen	Motor- zwei- rädern mit amtl. Kennz.								Fahr- rädern	Fuß- gänger
Anzahl											%						
Schwerverletzte																	
Dezember 1998								Dezember 1997									
unter 15	592	174	4	75	327	712	230	1	96	362	16,9-	24,3-	X	21,9-	9,7-		
männlich	331	72	3	53	195	400	111	1	86	206	17,3-	35,1-	X	19,7-	5,3-		
weiblich	261	102	1	22	132	312	119	-	30	156	16,3-	14,3-	X	26,7-	15,4-		
15 - 18	429	185	83	43	47	569	208	115	61	73	24,6-	11,1-	27,8-	29,5-	35,6-		
männlich	252	82	71	27	17	375	106	103	41	34	32,8-	22,6-	31,1-	34,1-	50,0-		
weiblich	177	103	12	16	30	194	102	12	20	39	8,8-	1,0	-	20,0-	23,1-		
18 - 21	938	825	24	15	38	1 026	862	30	35	51	8,6-	4,3-	20,0-	57,1-	25,5-		
männlich	572	495	22	4	20	619	515	25	15	28	7,6-	3,9-	12,0-	X	23,1-		
weiblich	366	330	2	11	18	407	347	5	20	25	10,1-	4,9-	X	45,0-	28,0-		
21 - 25	824	717	14	25	36	763	641	19	31	31	8,0	11,9	26,3-	19,4-	5,9		
männlich	492	418	14	12	20	483	399	15	19	18	1,9	4,8	6,7-	36,8-	11,1		
weiblich	332	299	-	13	16	280	242	4	12	16	18,6	23,6	X	8,3	-		
25 - 35	1 438	1 105	42	67	94	1 511	1 131	42	105	104	4,8-	2,3-	-	36,2-	9,6-		
männlich	901	646	37	48	52	969	675	41	66	72	7,0-	4,3-	X	27,3-	27,8-		
weiblich	537	459	5	19	42	542	456	1	39	32	0,9-	0,7	X	51,3-	31,3		
35 - 45	1 097	779	29	72	109	1 104	755	34	71	126	0,6-	3,2	14,7-	1,4	13,5-		
männlich	659	425	27	43	69	691	440	28	40	76	4,6-	3,4-	3,6-	7,5	9,2-		
weiblich	438	354	2	29	40	413	315	6	31	50	6,1	12,4	X	6,5-	20,0-		
45 - 55	752	495	12	56	119	766	463	16	74	126	1,8-	6,9	25,0-	24,3-	5,6-		
männlich	434	258	12	34	69	449	253	12	35	72	3,3-	2,0	-	2,9	4,2-		
weiblich	318	237	-	22	50	317	210	4	39	54	0,3	12,9	X	43,6-	7,4-		
55 - 65	737	416	10	90	161	752	416	12	103	173	2,0-	-	16,7-	12,6-	6,9-		
männlich	388	218	9	38	82	410	219	12	54	82	5,4	0,5-	X	29,6-	-		
weiblich	349	198	1	52	79	342	197	-	49	91	2,0	0,5	X	6,1	13,2-		
65 und mehr	902	357	2	133	367	872	307	2	112	416	3,4	16,3	-	18,8	11,8-		
männlich	372	179	1	70	99	342	160	1	42	113	8,8	11,9	-	66,7	12,4-		
weiblich	530	178	1	63	268	530	147	1	70	303	-	21,1	-	10,0-	11,6-		
Zusammen	7 709	5 053	220	576	1 298	8 075	5 013	271	688	1 465	4,5-	0,8	18,8-	16,3-	11,4-		
männlich	4 401	2 793	196	329	623	4 738	2 878	238	378	699	7,1-	3,0-	17,6-	13,0-	10,9-		
weiblich	3 308	2 260	24	247	675	3 337	2 135	33	310	766	0,9-	5,9	27,3-	20,3-	11,9-		
Ohne Angabe	7	5	-	1	1	12	7	-	4	1	X	X	-	X	-		
Insgesamt ...	7 716	5 058	220	577	1 299	8 087	5 020	271	692	1 466	4,6-	0,8	18,8-	16,6-	11,4-		
Januar - Dezember 1998								Januar - Dezember 1997									
unter 15	10 568	2 481	115	3 183	4 490	11 950	2 733	116	3 901	4 912	11,6-	9,2-	0,9-	18,4-	8,6-		
männlich	6 407	1 196	69	2 221	2 744	7 343	1 352	72	2 728	3 015	12,7-	11,5-	4,2-	18,6-	9,0-		
weiblich	4 161	1 285	46	962	1 746	4 607	1 381	44	1 173	1 897	9,7-	7,0-	4,5	18,0-	8,0-		
15 - 18	8 732	2 584	2 541	1 183	555	9 406	2 815	2 612	1 369	631	7,2-	8,2-	2,7-	13,6-	12,0-		
männlich	5 897	1 218	2 143	777	268	6 325	1 360	2 167	908	310	6,8-	10,4-	1,1-	14,4-	13,5-		
weiblich	2 835	1 366	398	406	287	3 080	1 455	445	461	321	8,0-	6,1-	10,6-	11,9-	10,6-		
18 - 21	13 614	10 759	1 170	588	388	14 061	11 105	1 294	583	417	3,2-	3,1-	9,6-	0,9	7,0-		
männlich	8 830	6 719	970	361	226	9 351	7 153	1 099	343	228	5,6-	6,1-	11,7-	5,2	0,9-		
weiblich	4 784	4 040	200	227	162	4 710	3 952	195	240	189	1,6	2,2	2,6	5,4-	14,3-		
21 - 25	10 835	7 829	1 407	643	393	11 430	8 191	1 588	693	384	5,2-	4,4-	11,4-	7,2-	2,3		
männlich	7 136	4 849	1 204	408	239	7 655	5 205	1 326	410	240	6,8-	6,8-	9,2-	0,5	0,4		
weiblich	3 699	2 980	203	235	154	3 775	2 986	262	283	144	2,0-	0,2-	22,5-	17,0-	6,9		
25 - 35	20 622	12 442	3 533	1 954	1 012	23 276	13 920	4 303	2 132	1 052	11,4-	10,6-	17,9-	8,3-	3,8-		
männlich	13 901	7 362	3 102	1 333	657	16 047	8 541	3 733	1 426	690	13,4-	13,8-	16,9-	6,5-	4,8-		
weiblich	6 721	5 080	431	621	355	7 229	5 379	570	706	362	7,0-	5,6-	24,4-	12,0-	1,9-		
35 - 45	14 851	8 072	2 395	1 796	1 000	15 248	8 460	2 242	1 898	1 050	2,6-	4,6-	6,8	5,4-	4,8-		
männlich	9 780	4 441	2 102	1 190	632	10 125	4 832	1 933	1 270	681	3,4-	8,1-	8,7	6,3-	7,2-		
weiblich	5 071	3 631	293	606	368	5 123	3 628	309	628	369	1,0-	0,1	5,2-	3,5-	0,3-		
45 - 55	9 825	5 322	907	1 624	956	9 753	5 243	829	1 681	953	0,7	1,5	9,4	3,4-	0,3		
männlich	5 949	2 793	798	953	538	5 957	2 817	726	967	542	0,1-	0,9-	9,9	1,4	0,7-		
weiblich	3 876	2 529	109	671	418	3 796	2 426	103	714	411	2,1	4,2	5,8	6,0-	1,7		
55 - 65	9 151	4 443	464	2 174	1 210	9 425	4 511	489	2 325	1 262	2,9-	1,5-	5,1-	6,5-	4,1-		
männlich	5 199	2 255	433	1 198	597	5 369	2 318	442	1 291	634	3,2-	2,7-	2,0-	7,2-	5,8-		
weiblich	3 952	2 188	31	976	613	4 056	2 193	47	1 034	628	2,6-	0,2-	34,0-	5,6-	2,4-		
65 und mehr	10 546	4 239	147	2 462	3 100	10 649	4 148	138	2 482	3 196	1,0-	2,2	6,5	0,8-	3,0-		
männlich	4 584	2 077	138	1 117	877	4 507	1 972	129	1 099	873	1,7	5,3	7,0	1,6	0,5		
weiblich	5 962	2 162	9	1 345	2 223	6 142	2 176	9	1 383	2 323	2,9-	0,6-	-	2,7-	4,3-		
Zusammen	108 744	58 171	12 679	15 607	13 104	115 197	61 126	13 611	17 064	13 857	5,6-	4,8-	6,8-	8,5-	5,4-		
männlich	67 683	32 910	10 959	9 558	6 778	72 679	35 550	11 627	10 442	7 213	6,9-	7,4-	5,7-	8,5-	6,0-		
weiblich	41 061	25 261	1 720	6 049	6 326	42 518	25 576	1 984	6 622	6 644	3,4-	1,2-	13,3-	8,7-	4,8-		
Ohne Angabe	169	59	27	27	41	217	81	25	48	44	22,1-	27,2-	8,0	43,8-	6,8-		
Insgesamt ...	108 913	58 230	12 706	15 634	13 145	115 414	61 207	13 636	17 112	13 901	5,6-	4,9-	6,8-	8,6-	5,4-		

2 Getötete und Verletzte im Straßenverkehr

2.2 Nach Art der Verkehrsbeteiligung, Altersgruppen und Geschlecht

Im Alter von ... bis unter ... Jahren Geschlecht	Ins- gesamt	Darunter				Ins- gesamt	Darunter				Zu- bzw. Abnahme (-)				
		Fahrer u. Mitfahrer von			Fuß- gänger		Fahrer u. Mitfahrer von			Fuß- gänger	ins- gesamt	Per- sonen- kraft- wagen	Motor- zwei- rädern mit amtl. Kennz.	Fahr- rädern	Fuß- gänger
		Per- sonen- kraft- wagen	Motor- zwei- rädern mit amtl. Kennz.	Fahr- rädern			Per- sonen- kraft- wagen	Motor- zwei- rädern mit amtl. Kennz.	Fahr- rädern						
Anzahl											%				
Leichtverletzte															
Dezember 1998															
unter 15	2 081	1 083	4	291	620	2 207	1 031	11	416	659	5,7-	5,0	X	30,0-	5,9
männlich	1 105	518	3	185	359	1 172	485	4	269	365	5,7-	6,8	X	31,2-	1,6-
weiblich	976	565	1	106	261	1 035	546	7	147	294	5,7-	3,5	X	27,9-	11,2-
15 - 18	1 366	619	209	176	124	1 610	650	304	220	135	15,2-	4,8-	31,3-	20,0-	8,1-
männlich	772	254	179	111	55	976	273	246	145	67	20,9-	7,0-	27,2-	23,4-	17,9-
weiblich	594	365	30	65	69	634	377	58	75	68	6,3-	3,2-	48,3-	13,3-	1,5
18 - 21	3 367	2 969	43	118	96	3 267	2 827	82	138	111	3,1	5,0	47,6-	14,5-	13,5-
männlich	1 806	1 556	35	63	46	1 818	1 538	62	78	59	0,7-	1,2	43,5-	19,2-	22,0-
weiblich	1 561	1 413	8	55	50	1 449	1 289	20	60	52	7,7	9,6	X	8,3-	3,8-
21 - 25	3 248	2 807	43	145	123	3 068	2 655	53	138	83	5,9	5,7	18,9-	5,1	48,2
männlich	1 726	1 455	36	83	65	1 696	1 420	38	85	46	1,8	2,5	5,3-	2,4-	41,3
weiblich	1 522	1 352	7	62	58	1 372	1 235	15	53	37	10,9	9,5	X	17,0	56,8
25 - 35	6 327	5 222	118	324	264	6 724	5 462	147	382	279	5,9-	4,4-	19,7-	15,2-	5,4-
männlich	3 461	2 672	107	198	155	3 725	2 832	136	224	150	7,1-	5,7-	21,3-	11,6-	3,3
weiblich	2 866	2 550	11	126	109	2 999	2 630	11	158	129	4,4-	3,0-	-	20,3-	15,5-
35 - 45	4 654	3 640	101	259	245	4 510	3 440	102	317	253	3,2	5,8	1,0-	18,3-	3,2-
männlich	2 495	1 759	92	163	143	2 466	1 718	90	185	138	1,2	2,4	2,2	11,9-	3,6
weiblich	2 159	1 881	9	96	102	2 044	1 722	12	132	115	5,6	9,2	X	27,3-	11,3-
45 - 55	2 986	2 310	42	194	204	3 017	2 287	49	226	238	1,0-	1,0	14,3-	14,2-	14,3-
männlich	1 540	1 111	38	116	97	1 560	1 112	43	125	111	1,3-	0,1-	11,6-	7,2-	12,6-
weiblich	1 446	1 199	4	78	107	1 457	1 175	6	101	127	0,8-	2,0	X	22,8-	15,7-
55 - 65	2 272	1 621	20	217	220	2 404	1 692	15	254	258	5,5-	4,2-	33,3	14,6-	14,7-
männlich	1 183	788	19	127	125	1 260	862	13	126	128	6,1-	8,6-	46,2	0,8	2,3-
weiblich	1 089	833	1	90	95	1 144	830	2	128	130	4,8-	0,4	X	29,7-	26,9-
65 und mehr	1 699	960	5	206	363	1 676	963	7	203	371	1,4	0,3-	X	1,5	2,2-
männlich	730	401	4	118	145	727	444	7	101	124	0,4	9,7-	X	16,8	16,9
weiblich	969	559	1	88	218	949	519	-	102	247	2,1	7,7	X	13,7-	11,7-
Zusammen	28 000	21 231	585	1 930	2 259	28 483	21 007	770	2 294	2 387	1,7-	1,1	24,0-	15,9-	5,4-
männlich	14 818	10 514	513	1 164	1 190	15 400	10 684	639	1 338	1 188	3,8-	1,6-	19,7-	13,0-	0,2
weiblich	13 182	10 717	72	766	1 069	13 083	10 323	131	956	1 199	0,8	3,8	45,0-	19,9-	10,8-
Ohne Angabe	58	28	1	11	17	112	43	-	23	37	48,2-	34,9-	X	52,2-	54,1-
Insgesamt ...	28 058	21 259	586	1 941	2 276	28 595	21 050	770	2 317	2 424	1,9-	1,0	23,9-	16,2-	6,1-
Januar - Dezember 1998															
unter 15	35 585	13 573	321	12 098	8 331	37 488	13 329	302	13 606	8 959	5,1-	1,8	6,3	11,1-	7,0-
männlich	20 395	6 325	179	8 355	4 886	21 686	6 239	194	9 352	5 241	6,0-	1,4	7,7-	10,7-	6,8-
weiblich	15 190	7 248	142	3 743	3 445	15 802	7 090	108	4 254	3 718	3,9-	2,2	31,5	12,0-	7,3-
15 - 18	25 772	8 089	5 869	4 800	1 420	25 572	7 945	6 065	4 973	1 407	0,8	1,8	3,2-	3,5-	0,9
männlich	15 953	3 338	4 701	3 075	667	15 860	3 386	4 799	3 141	657	0,6	1,4	2,0-	2,1-	1,5
weiblich	9 819	4 751	1 168	1 725	753	9 712	4 559	1 266	1 832	750	1,1	4,2	7,7-	5,8-	0,4
18 - 21	43 523	34 925	2 534	2 696	1 186	41 562	33 224	2 621	2 631	1 118	4,7	5,1	3,3-	2,5	6,1
männlich	24 780	19 014	1 982	1 581	635	24 112	18 514	2 042	1 546	611	2,8	2,7	2,9-	2,3	3,9
weiblich	18 743	15 911	552	1 115	551	17 450	14 710	579	1 085	507	7,4	8,2	4,7-	2,8	8,7
21 - 25	41 146	32 280	2 574	2 997	1 185	40 320	31 069	2 935	3 195	1 064	2,0	3,9	12,3-	6,2-	11,4
männlich	22 914	16 939	2 052	1 706	662	23 082	16 739	2 283	1 880	640	0,7-	1,2	10,1-	9,3-	3,4
weiblich	18 232	15 341	522	1 291	523	17 238	14 330	652	1 315	424	5,8	7,1	19,9-	1,8-	23,3
25 - 35	87 694	62 860	6 990	8 352	3 058	89 919	63 259	8 191	8 897	2 978	2,5-	0,6-	14,7-	6,1-	2,7
männlich	50 229	32 070	5 825	5 306	1 804	52 505	32 776	6 831	5 730	1 758	4,3-	2,2-	14,7-	7,4-	2,6
weiblich	37 465	30 790	1 165	3 046	1 254	37 414	30 483	1 360	3 167	1 220	0,1	1,0	14,3-	3,8-	2,8
35 - 45	60 726	41 778	4 617	6 476	2 565	58 276	39 630	4 592	6 439	2 532	4,2	5,4	0,5	0,6	1,3
männlich	34 115	20 270	3 976	4 107	1 487	33 087	19 404	3 939	4 022	1 498	3,1	4,5	0,9	2,1	0,7-
weiblich	26 611	21 508	641	2 369	1 078	25 189	20 226	653	2 417	1 034	5,6	6,3	1,8-	2,0-	4,3
45 - 55	38 770	26 910	1 812	4 636	2 087	37 879	25 966	1 722	4 831	2 029	2,4	3,6	5,2	4,0-	2,9
männlich	20 495	12 616	1 606	2 611	1 069	20 250	12 471	1 520	2 649	1 053	1,2	1,2	5,7	1,4-	1,5
weiblich	18 275	14 294	206	2 025	1 018	17 629	13 495	202	2 182	976	3,7	5,9	2,0	7,2-	4,3
55 - 65	31 648	20 315	878	5 502	2 280	30 796	19 580	834	5 497	2 234	2,8	3,8	5,3	0,1	2,1
männlich	16 661	9 814	811	3 036	1 096	16 257	9 530	776	3 005	1 125	2,5	3,0	4,5	1,0	2,6-
weiblich	14 987	10 501	67	2 466	1 184	14 539	10 050	58	2 492	1 109	3,1	4,5	15,5	1,0-	6,8
65 und mehr	22 451	12 612	203	4 165	3 315	22 435	12 448	242	4 344	3 261	0,1	1,3	16,1-	4,1-	1,7
männlich	10 138	5 736	185	2 181	1 089	10 070	5 579	227	2 206	1 097	0,7	2,8	18,5-	1,1-	0,7-
weiblich	12 313	6 876	18	1 984	2 226	12 365	6 869	15	2 138	2 164	0,4-	0,1	20,0	7,2-	2,9
Zusammen	387 315	253 342	25 798	51 722	25 427	384 247	246 450	27 504	54 413	25 582	0,8	2,8	6,2-	4,9-	0,6-
männlich	215 680	126 122	21 317	31 958	13 395	216 909	124 638	22 611	33 531	13 680	0,6-	1,2	5,7-	4,7-	2,1-
weiblich	171 635	127 220	4 481	19 764	12 032	167 338	121 812	4 893	20 882	11 902	2,6	4,4	8,4-	5,4-	1,1
Ohne Angabe	1 111	414	56	327	225	1 433	527	86	463	255	22,5-	21,4-	34,9-	29,4-	11,8-
Insgesamt ...	388 426	253 756	25 854	52 049	25 652	385 680	246 977	27 590	54 876	25 837	0,7	2,7	6,3-	5,2-	0,7-

2 Getötete und Verletzte im Straßenverkehr

2.2 Nach Art der Verkehrsbeteiligung, Altersgruppen und Geschlecht

Im Alter von ... bis unter ... Jahren Geschlecht	Darunter					Darunter					Zu- bzw. Abnahme (-)				
	Ins- gesamt	Fahrer u. Mitfahrer von				Ins- gesamt	Fahrer u. Mitfahrer von				ins- gesamt	Per- sonen- kraft- wagen	Motor- zwei- rädern mit amtl. Kennz.	Fahr- rädern	Fuß- gänger
		Per- sonen- kraft- wagen	Motor- zwei- rädern mit amtl. Kennz.	Fahr- rädern	Fuß- gänger		Per- sonen- kraft- wagen	Motor- zwei- rädern mit amtl. Kennz.	Fahr- rädern	Fuß- gänger					
Anzahl										%					
Verunglückte insgesamt															
	Dezember 1998					Dezember 1997									
unter 15	2 691	1 266	8	371	951	2 944	1 273	12	515	1 030	8,6-	0,6-	X	28,0-	7,7-
männlich	1 443	594	6	240	555	1 586	604	5	336	575	9,0-	1,7-	X	28,6-	3,5-
weiblich	1 248	672	2	131	396	1 358	669	7	179	455	8,1-	0,4	X	26,8-	13,0-
15 - 18	1 804	812	293	219	171	2 198	870	423	282	210	17,9-	6,7-	30,7-	22,3-	18,6-
männlich	1 031	342	251	138	72	1 365	388	352	187	102	24,5-	11,9-	28,7-	26,2-	29,4-
weiblich	773	470	42	81	99	833	482	71	95	108	7,2-	2,5-	40,8-	14,7-	8,3-
18 - 21	4 358	3 843	69	133	135	4 371	3 760	114	173	164	0,3-	2,2	39,5-	23,1-	17,7-
männlich	2 420	2 090	59	67	66	2 496	2 106	89	93	86	3,0-	0,8-	33,7-	28,0-	23,3-
weiblich	1 938	1 753	10	66	69	1 875	1 654	25	80	78	3,4	6,0	60,0-	17,5-	11,5-
21 - 25	4 130	3 573	62	171	161	3 894	3 352	72	169	122	6,1	6,6	13,9-	1,2	32,0
männlich	2 264	1 911	55	96	86	2 228	1 863	53	104	67	1,6	2,6	3,8	7,7-	28,4
weiblich	1 866	1 662	7	75	75	1 666	1 489	19	65	55	12,0	11,6	X	15,4	36,4
25 - 35	7 876	6 414	163	392	371	8 365	6 703	192	489	392	5,8-	4,3-	15,1-	19,8-	5,4-
männlich	4 439	3 373	147	246	219	4 790	3 586	180	291	229	7,3-	5,9-	18,3-	15,5-	4,4-
weiblich	3 437	3 041	16	146	152	3 575	3 117	12	198	163	3,9-	2,4-	33,3	26,3-	6,7-
35 - 45	5 829	4 479	131	332	365	5 702	4 253	137	390	399	2,2	5,3	4,4-	14,9-	8,5-
männlich	3 210	2 228	120	207	217	3 222	2 200	119	226	228	0,4-	1,3	0,8	8,4-	4,8-
weiblich	2 619	2 251	11	125	148	2 480	2 053	18	164	171	5,6	9,6	38,9-	23,8-	13,5-
45 - 55	3 803	2 842	55	254	337	3 853	2 792	86	302	382	1,3-	1,8	16,7-	15,9-	11,8-
männlich	2 026	1 396	51	152	180	2 063	1 398	56	161	197	1,8-	0,1-	8,9-	5,6-	8,6-
weiblich	1 777	1 446	4	102	157	1 790	1 394	10	141	185	0,7-	3,7	X	27,7-	15,1-
55 - 65	3 068	2 074	30	311	397	3 239	2 152	27	368	452	5,3-	3,6-	11,1	15,5-	12,2-
männlich	1 611	1 030	28	168	218	1 736	1 117	25	189	224	7,2-	7,8-	12,0	11,1-	2,7-
weiblich	1 457	1 044	2	143	179	1 503	1 035	2	179	228	3,1-	0,9	-	20,1-	21,5-
65 und mehr	2 733	1 363	8	353	798	2 709	1 317	9	334	880	0,9	3,5	X	5,7	9,3-
männlich	1 179	611	6	196	278	1 142	631	8	155	269	3,2	3,2-	X	26,5	3,3
weiblich	1 554	752	2	157	520	1 567	686	1	179	611	0,8-	9,6	X	12,3-	14,9-
Zusammen	36 292	26 666	819	2 536	3 686	37 275	26 472	1 052	3 022	4 031	2,6-	0,7	22,1-	16,1-	8,6-
männlich	19 623	13 575	723	1 510	1 891	20 628	13 893	887	1 742	1 977	4,9-	2,3-	18,5-	13,3-	4,4-
weiblich	16 669	13 091	96	1 026	1 795	16 647	12 579	165	1 280	2 054	0,1	4,1	41,8-	19,8-	12,6-
Ohne Angabe	65	33	1	12	18	124	50	-	27	38	47,6-	34,0-	X	55,6-	52,6-
Insgesamt ...	36 357	26 699	820	2 548	3 704	37 399	26 522	1 052	3 049	4 069	2,8-	0,7	22,1-	16,4-	9,0-
Januar - Dezember 1998															
Januar - Dezember 1997															
unter 15	46 458	16 182	438	15 354	12 916	49 749	16 205	420	17 573	13 956	6,6-	0,1-	4,3	12,6-	7,5-
männlich	26 989	7 589	249	10 634	7 684	29 228	7 676	267	12 126	8 310	7,7-	1,1-	6,7-	12,3-	7,5-
weiblich	19 469	8 593	189	4 720	5 232	20 521	8 529	153	5 447	5 646	5,1-	0,8	23,5	13,3-	7,3-
15 - 18	34 863	10 864	8 492	6 002	2 002	35 350	10 956	8 765	6 366	2 064	1,4-	0,8-	3,1-	5,7-	3,0-
männlich	22 083	4 663	6 912	3 865	946	22 455	4 869	7 041	4 071	986	1,7-	4,2-	1,8-	5,1-	4,1-
weiblich	12 780	6 201	1 580	2 137	1 056	12 895	6 087	1 724	2 295	1 078	0,9-	1,9	8,4-	6,9-	2,0-
18 - 21	58 077	46 493	3 774	3 298	1 609	56 676	45 239	3 992	3 226	1 564	2,5	2,8	5,5-	2,2	2,9
männlich	34 349	26 354	3 017	1 953	891	34 288	26 366	3 215	1 895	864	0,2	0,0-	6,2-	3,1	3,1
weiblich	23 728	20 139	757	1 345	718	22 388	18 873	777	1 331	700	6,0	6,7	2,6-	1,1	2,6
21 - 25	52 767	40 717	4 104	3 649	1 608	52 638	39 920	4 672	3 903	1 478	0,2	2,0	12,2-	6,5-	8,8
männlich	30 675	22 254	3 369	2 121	926	31 474	22 474	3 749	2 301	906	2,5-	1,0-	10,1-	7,8-	2,2
weiblich	22 092	18 463	735	1 528	682	21 164	17 446	923	1 602	572	4,4	5,8	20,4-	4,6-	19,2
25 - 35	109 811	76 268	10 832	10 352	4 153	114 958	78 350	12 870	11 067	4 124	4,5-	2,7-	15,8-	6,5-	0,7
männlich	65 316	40 128	9 223	6 677	2 531	70 009	42 227	10 921	7 186	2 528	6,7-	5,0-	15,5-	7,1-	0,1
weiblich	44 495	36 140	1 609	3 675	1 622	44 949	36 123	1 949	3 881	1 596	1,0-	0,0	17,4-	5,3-	1,6
35 - 45	76 622	50 486	7 175	6 331	3 668	74 673	48 789	7 008	8 405	3 698	2,6	3,5	2,4	0,9-	0,8-
männlich	44 733	25 188	6 229	5 338	2 211	44 119	24 764	6 028	5 336	2 270	1,4	1,7	3,3	0,0	2,6-
weiblich	31 889	25 298	946	2 993	1 457	30 554	24 025	980	3 069	1 428	4,4	5,3	3,5-	2,5-	2,0
45 - 55	49 336	32 667	2 779	6 327	3 144	48 429	31 696	2 601	6 576	3 096	1,9	3,1	6,8	3,8-	1,6
männlich	27 023	15 729	2 460	3 610	1 690	26 816	15 647	2 292	3 663	1 679	0,8	0,5	7,3	1,4	0,7
weiblich	22 313	16 938	319	2 717	1 454	21 613	16 049	309	2 913	1 417	3,2	5,5	3,2	6,7-	2,6
55 - 65	41 577	25 183	1 379	7 784	3 635	41 051	24 523	1 366	7 953	3 653	1,3	2,7	1,0	2,1-	0,5-
männlich	22 395	12 343	1 279	4 312	1 783	22 233	12 142	1 261	4 393	1 866	0,7	1,7	1,4	1,8-	4,4-
weiblich	19 182	12 840	100	3 472	1 852	18 818	12 381	105	3 560	1 787	1,9	3,7	4,8-	2,5-	3,6
65 und mehr	34 319	17 395	362	6 861	6 879	34 465	17 147	395	7 087	6 949	0,4-	1,4	8,4-	3,2-	1,0-
männlich	15 451	8 147	333	3 443	2 146	15 309	7 869	371	3 463	2 160	0,9	3,5	10,2-	0,6-	0,6-
weiblich	18 868	9 248	29	3 418	4 733	19 156	9 278	24	3 624	4 789	1,5-	0,3-	20,8	5,7-	1,2-
Zusammen	503 830	316 255	39 335	67 958	39 614	507 989	312 825	42 089	72 156	40 582	0,8-	1,1	6,5-	5,8-	2,4-
männlich	289 014	162 395	33 071	41 963	20 808	295 931	164 034	35 145	44 434	21 569	2,3-	1,0-	5,9-	5,6-	3,5-
weiblich	214 816	153 860	6 264	26 005	18 806	212 058	148 791	6 944	27 722	19 013	1,3	3,4	9,8-	6,2-	1,1-
Ohne Angabe	1 285	475	83	356	266	1 654	608	111	511	303	22,3-	21,9-	25,2-	30,3-	12,2-
Insgesamt ...	505 115	316 730	39 418	68 314	39 880	509 643	313 433	42 200	72 667	40 885	0,9-	1,1	6,6-	6,0-	2,5-

Im Alter von ... bis unter ... Jahren Geschlecht	Getötete						Schwerverletzte					
	Dezember		Zu- bzw. Abnah- me (-)	Januar - Dezember		Zu- bzw. Abnah- me (-)	Dezember		Zu- bzw. Abnah- me (-)	Januar - Dezember		Zu- bzw. Abnah- me (-)
	1998	1997		1998	1997		1998	1997		1998	1997	
	Anzahl	%		Anzahl	%		Anzahl	%		Anzahl	%	
unter 15	18	25	28,0-	305	311	1,9-	592	712	18,9-	10 568	11 950	11,6-
männlich	7	14	X	187	199	6,0-	331	400	17,3-	6 407	7 343	12,7-
weiblich	11	11	-	118	112	5,4	261	312	16,3-	4 161	4 607	9,7-
15 - 18	9	19	X	359	373	3,8-	429	569	24,6-	8 732	9 405	7,2-
männlich	7	14	X	233	270	13,7-	252	375	32,8-	5 897	6 325	6,8-
weiblich	2	5	X	126	103	22,3	177	194	8,8-	2 835	3 080	8,0-
18 - 21	53	78	32,1-	940	1 053	10,7-	938	1 026	8,6-	13 614	14 061	3,2-
männlich	42	59	28,8-	739	825	10,4-	572	619	7,6-	8 830	9 351	5,6-
weiblich	11	19	42,1-	201	228	11,8-	366	407	10,1-	4 784	4 710	1,6
21 - 25	58	63	7,9-	786	888	11,5-	824	763	8,0	10 835	11 430	5,2-
männlich	46	49	6,1-	625	737	15,2-	492	483	1,9	7 136	7 655	6,8-
weiblich	12	14	14,3-	161	151	6,6	332	280	18,6	3 699	3 775	2,0-
25 - 30	60	75	20,0-	771	949	18,8-	751	791	5,1-	10 694	12 431	14,0-
männlich	40	56	28,8-	609	782	22,1-	469	503	6,8-	7 166	8 543	16,1-
weiblich	20	19	5,3	162	167	3,0-	282	288	2,1-	3 528	3 888	9,3-
30 - 35	51	55	7,3-	724	814	11,1-	687	720	4,6-	9 928	10 845	8,5-
männlich	37	40	7,5-	577	675	14,5-	432	466	7,3-	6 735	7 504	10,2-
weiblich	14	15	6,7-	147	139	5,8	255	254	0,4	3 193	3 341	4,4-
35 - 40	37	45	17,8-	571	642	11,1-	586	603	2,8-	8 378	8 642	3,1-
männlich	26	36	27,8-	456	509	10,4-	357	385	7,3-	5 604	5 870	4,5-
weiblich	11	9	X	115	133	13,5-	229	218	5,0	2 774	2 772	0,1
40 - 45	41	43	4,7-	474	507	6,5-	511	501	2,0	6 473	6 608	2,0-
männlich	30	29	3,4	382	398	4,0-	302	306	1,3-	4 176	4 255	1,9-
weiblich	11	14	21,4-	92	109	15,6-	209	195	7,2	2 297	2 351	2,3-
45 - 50	31	39	20,5-	419	455	7,9-	432	409	5,6	5 558	5 367	3,6
männlich	26	32	18,8-	326	363	10,2-	256	248	3,2	3 452	3 360	2,7
weiblich	5	7	X	93	92	1,1	176	161	9,3	2 106	2 007	4,9
50 - 55	34	31	9,7	322	342	6,8-	320	357	10,4-	4 267	4 386	2,7-
männlich	26	22	18,2	253	246	2,8	178	201	11,4-	2 497	2 597	3,9-
weiblich	8	9	X	69	96	28,1-	142	156	9,0-	1 770	1 789	1,1-
55 - 60	24	32	25,0-	417	448	6,9-	408	458	11,4-	5 211	5 497	5,2-
männlich	21	22	4,5-	298	328	9,1-	223	250	10,8-	3 005	3 204	6,2-
weiblich	3	10	X	119	120	0,8-	183	208	12,0-	2 206	2 293	3,8-
60 - 65	35	51	31,4-	361	382	5,5-	331	294	12,6	3 940	3 928	0,3
männlich	19	44	56,8-	237	279	15,1-	165	160	3,1	2 194	2 165	1,3
weiblich	16	7	X	124	103	20,4	166	134	23,9	1 746	1 763	1,0-
65 - 70	25	24	4,2	303	317	4,4-	261	226	15,5	3 170	3 181	0,3-
männlich	20	13	53,8	206	198	4,0	127	117	8,5	1 615	1 600	0,9
weiblich	5	11	X	97	119	18,5-	134	109	22,9	1 555	1 581	1,6-
70 - 75	30	33	9,1-	295	310	4,8-	230	235	2,1-	2 861	2 841	0,7
männlich	19	20	5,0-	173	161	7,5	91	88	3,4	1 248	1 188	5,1
weiblich	11	13	15,4-	122	149	18,1-	139	147	5,4-	1 613	1 653	2,4-
75 und mehr	77	104	26,0-	724	754	4,0-	411	411	-	4 515	4 627	2,4-
männlich	38	40	5,0-	350	373	6,2-	154	137	12,4	1 721	1 719	0,1
weiblich	39	64	39,1-	374	381	1,8-	257	274	6,2-	2 794	2 908	3,9-
Zusammen	583	717	18,7-	7 771	8 545	9,1-	7 709	8 075	4,5-	108 744	115 197	5,6-
männlich	404	490	17,6-	5 651	6 343	10,9-	4 401	4 738	7,1-	67 683	72 679	6,9-
weiblich	179	227	21,1-	2 120	2 202	3,7-	3 308	3 337	0,9-	41 061	42 518	3,4-
Ohne Angabe	-	-	-	5	4	X	7	12	X	169	217	22,1-
Insgesamt ...	583	717	18,7-	7 776	8 549	9,0-	7 716	8 087	4,6-	108 913	115 414	5,6-

im Straßenverkehr
und Geschlecht

Leichtverletzte						Verunglückte insgesamt						Im Alter von ... bis unter ... Jahren Geschlecht
Dezember		Zu- bzw. Abnah- me (-)	Januar - Dezember		Zu- bzw. Abnah- me (-)	Dezember		Zu- bzw. Abnah- me (-)	Januar - Dezember		Zu- bzw. Abnah- me (-)	
1998	1997		1998	1997		1998	1997		1998	1997		
Anzahl			%	Anzahl			%		Anzahl			
2 081 1 105 976	2 207 1 172 1 035	5,7- 5,7- 5,7-	35 585 20 395 15 190	37 488 21 686 15 802	5,1- 6,0- 3,9-	2 691 1 443 1 248	2 944 1 586 1 358	8,6- 9,0- 8,1-	46 458 26 989 19 469	49 749 29 228 20 521	6,6- 7,7- 5,1- unter 15 männlich weiblich
1 366 772 594	1 610 976 634	15,2- 20,9- 6,3-	25 772 15 953 9 819	25 572 15 850 9 712	0,8 0,6 1,1	1 804 1 031 773	2 198 1 365 833	17,9- 24,5- 7,2-	34 863 22 083 12 780	35 350 22 455 12 895	1,4- 1,7- 0,9- 15 - 18 männlich weiblich
3 367 1 806 1 561	3 267 1 818 1 449	3,1 0,7- 7,7	43 523 24 780 18 743	41 562 24 112 17 450	4,7 2,8 7,4	4 358 2 420 1 938	4 371 2 496 1 875	0,3- 3,0- 3,4	58 077 34 349 23 728	56 676 34 288 22 388	2,5 0,2 6,0 18 - 21 männlich weiblich
3 248 1 726 1 522	3 068 1 696 1 372	5,9 1,8 10,9	41 146 22 914 18 232	40 320 23 082 17 238	2,0 0,7- 5,8	4 130 2 264 1 866	3 894 2 228 1 666	6,1 1,6 12,0	52 767 30 675 22 092	52 638 31 474 21 164	0,2 2,5- 4,4 21 - 25 männlich weiblich
3 249 1 755 1 494	3 512 1 909 1 603	7,5- 8,1- 6,8-	45 232 25 737 19 495	47 482 27 531 19 951	4,7- 6,5- 2,3-	4 060 2 264 1 796	4 378 2 468 1 910	7,3- 8,3- 6,0-	56 697 33 512 23 185	60 862 36 856 24 006	6,8- 9,1- 3,4- 25 - 30 männlich weiblich
3 078 1 706 1 372	3 212 1 816 1 396	4,2- 6,1- 1,7-	42 462 24 492 17 970	42 437 24 974 17 463	0,1 1,9- 2,9	3 816 2 175 1 641	3 987 2 322 1 665	4,3- 6,3- 1,4-	53 114 31 804 21 310	54 096 33 153 20 943	1,8- 4,1- 1,8 30 - 35 männlich weiblich
2 549 1 381 1 168	2 569 1 466 1 103	0,8- 5,8- 5,9	34 595 19 750 14 845	33 172 19 240 13 932	4,3 2,7 6,6	3 172 1 764 1 408	3 217 1 887 1 330	1,4- 6,5- 5,9	43 544 25 810 17 734	42 456 25 619 16 837	2,6 0,7 5,3 35 - 40 männlich weiblich
2 105 1 114 991	1 941 1 000 941	8,4 11,4 5,3	26 131 14 365 11 766	25 104 13 847 11 257	4,1 3,7 4,5	2 657 1 446 1 211	2 485 1 335 1 150	6,8 8,3 5,3	33 078 18 923 14 155	32 217 18 500 13 717	2,7 2,3 3,2 40 - 45 männlich weiblich
1 707 874 633	1 703 861 842	0,2 1,5 1,1-	21 897 11 580 10 317	21 104 11 381 9 723	3,8 1,7 6,1	2 170 1 156 1 014	2 151 1 141 1 010	0,9 1,3 0,4	27 874 15 358 12 516	26 926 15 104 11 822	3,5 1,7 5,9 45 - 50 männlich weiblich
1 279 666 613	1 314 699 615	2,7- 4,7- 0,3-	16 873 8 915 7 958	16 775 8 869 7 906	0,6 0,5 0,7	1 633 870 763	1 702 922 780	4,1- 5,6- 2,2-	21 462 11 665 9 797	21 503 11 712 9 791	0,2- 0,4- 0,1 50 - 55 männlich weiblich
1 329 698 631	1 437 763 674	7,5- 8,5- 6,4-	18 567 9 887 8 680	18 659 9 854 8 805	0,5- 0,3 1,4-	1 759 942 817	1 927 1 035 892	8,7- 9,0- 8,4-	24 195 13 190 11 005	24 604 13 386 11 218	1,7- 1,5- 1,9- 55 - 60 männlich weiblich
943 485 458	967 497 470	2,5- 2,4- 2,6-	13 081 6 774 6 307	12 137 6 403 5 734	7,8 5,8 10,0	1 309 669 640	1 312 701 611	0,2- 4,6- 4,7	17 382 9 205 8 177	16 447 8 847 7 600	5,7 4,0 7,6 60 - 65 männlich weiblich
627 294 333	604 274 330	3,8 7,3 0,9	8 311 4 152 4 159	8 449 4 172 4 277	1,6- 0,5- 2,8-	913 441 472	854 404 450	6,9 9,2 4,9	11 784 5 973 5 811	11 947 5 970 5 977	1,4- 0,1 2,8- 65 - 70 männlich weiblich
448 200 248	462 202 260	3,0- 1,0- 4,6-	6 208 2 739 3 469	6 336 2 693 3 643	2,0- 1,7 4,8-	708 310 398	730 310 420	3,0- - 5,2-	9 364 4 160 5 204	9 487 4 042 5 445	1,3- 2,9 4,4- 70 - 75 männlich weiblich
624 236 388	610 251 359	2,3 6,0- 8,1	7 932 3 247 4 685	7 650 3 205 4 445	3,7 1,3 5,4	1 112 428 684	1 125 428 697	1,2- - 1,9-	13 171 5 318 7 853	13 031 5 297 7 734	1,1 0,4 1,5 75 und mehr männlich weiblich
28 000 14 818 13 182	28 483 15 400 13 083	1,7- 3,8- 0,8	387 315 215 680 171 635	394 247 216 909 167 338	0,8 0,6- 2,6	36 292 19 623 16 669	37 275 20 628 16 647	2,6- 4,9- 0,1	503 830 289 014 214 816	507 989 295 931 212 058	0,8- 2,3- 1,3 Zusammen männlich weiblich
58	112	48,2-	1 111	1 433	22,5-	65	124	47,6-	1 285	1 654	22,3- Ohne Angabe
28 058	28 595	1,9-	388 426	395 680	0,7	36 357	37 399	2,8-	505 115	509 643	0,9-	... Insgesamt

3 An Straßenverkehrsunfällen beteiligte Fahrzeugführer und Fußgänger

Art der Verkehrsbeteiligung Ortslage	Unfälle mit											
	Personen- schaden	schwerw. Sach- schaden1)	Personen- schaden	schwerw. Sach- schaden1)	Per- sonen- schaden	schw. Sach- schaden	Personen- schaden	schwerw. Sach- schaden1)	Personen- schaden	schwerw. Sach- schaden1)	Per- sonen- schaden	schw. Sach- schaden
	Dezember 1998		Dezember 1997		Zu- bzw. Abnahme (-)		Januar - Dezember 1998		Januar - Dezember 1997		Zu- bzw. Abnahme (-)	
	Anzahl				%		Anzahl				%	
Führer von												
Mofas, Mopeds	864	25	990	28	12,7-	10,7-	18 981	537	18 106	490	4,8	9,6
innerorts	721	23	830	22	13,1-	4,5	15 380	426	14 596	382	5,4	11,5
außerorts	143	2	160	6	10,6-	X	3 601	111	3 510	108	2,6	2,8
Motorzweirädern mit amtll. Kennzeichen ..	804	51	1 037	70	22,5-	27,1-	38 522	1 529	41 113	1 642	6,3-	6,9-
innerorts	618	36	819	56	24,5-	35,7-	24 394	981	25 990	1 040	6,1-	5,7-
außerorts	186	15	218	14	14,7-	7,1	14 128	548	15 123	602	6,6-	9,0-
Personenkraftwagen ..	38 666	17 004	39 545	16 950	2,2-	0,3	505 169	180 231	503 077	181 371	0,4	0,6-
innerorts	22 126	9 244	24 124	9 894	8,3-	6,6-	310 033	103 892	308 102	105 654	0,6	1,7-
außerorts	16 540	7 760	15 421	7 056	7,3	10,0	195 136	76 339	194 975	75 717	0,1	0,8
Bussen	458	92	411	91	11,4	1,1	5 634	1 008	5 720	1 055	1,5-	4,5-
innerorts	370	55	333	82	11,1	11,3-	4 531	835	4 577	703	1,0-	9,7-
außerorts	88	37	78	29	12,8	27,6	1 103	373	1 143	352	3,5-	6,0
Güterkraftfahrzeugen	3 124	1 609	3 625	1 683	13,8-	4,4-	45 078	17 200	45 992	17 467	2,0-	1,5-
innerorts	1 348	578	1 788	629	24,6-	8,1-	22 147	6 850	22 903	7 273	3,3-	5,8-
außerorts	1 776	1 031	1 837	1 054	3,3-	2,2-	22 931	10 350	23 089	10 194	0,7-	1,5
Landwirtschaftlichen Zugmaschinen	104	41	87	34	19,5	20,6	2 386	668	2 345	796	1,7	16,1-
innerorts	33	18	18	8	83,3	X	678	215	628	241	8,0	10,8-
außerorts	71	23	69	26	2,9	11,5-	1 708	453	1 717	555	0,5-	18,4-
Übrigen												
Kraftfahrzeugen ...	192	69	217	72	11,5-	4,2-	2 968	888	3 522	1 051	15,7-	15,5-
innerorts	107	37	135	35	20,7-	5,7	1 840	481	2 213	598	16,9-	19,6-
außerorts	85	32	82	37	3,7	13,5-	1 128	407	1 309	453	13,8-	10,2-
Kraftfahrzeugen zus.	44 212	18 891	45 912	18 928	3,7-	0,2-	618 738	202 061	619 875	203 872	0,2-	0,9-
innerorts	25 323	9 991	28 047	10 706	9,7-	6,7-	379 003	113 480	379 009	115 891	0,0-	2,1-
außerorts	18 889	8 900	17 865	8 222	5,7	8,2	239 735	88 581	240 866	87 981	0,5-	0,7
dar. flüchtig	1 986	1 565	2 131	1 636	6,8-	4,3-	29 414	16 955	30 382	18 409	3,2-	7,9-
innerorts	1 303	694	1 408	760	7,5-	8,7-	19 810	7 808	20 309	8 765	2,5-	10,9-
außerorts	683	871	723	876	5,5-	0,6-	9 604	9 147	10 073	9 644	4,7-	5,2-
Fahrrädern	2 685	15	3 260	10	17,6-	50,0	73 828	211	78 865	185	6,4-	14,1
innerorts	2 497	10	3 016	8	17,2-	X	65 789	158	70 058	128	6,1-	23,4
außerorts	188	5	244	2	23,0-	X	8 039	53	8 807	57	8,7-	7,0-
darunter:												
unter 15 Jahren ...	370	2	530	1	30,2-	X	16 056	17	18 456	27	13,0-	37,0-
innerorts	355	1	499	-	28,9-	X	14 823	11	16 943	19	12,5-	42,1-
außerorts	15	1	31	1	51,6-	-	1 233	6	1 513	8	18,5-	X
anderen Fahrzeugen ..	325	179	304	148	6,9	20,9	4 244	1 712	4 239	1 647	0,1	3,9
innerorts	259	105	244	99	6,1	6,1	3 210	953	3 276	1 010	2,0-	5,6-
außerorts	66	74	60	49	10,0	51,0	1 034	759	963	637	7,4	19,2
Fußgänger	3 824	20	4 209	19	9,1-	5,3	42 089	179	43 018	171	2,2-	4,7
innerorts	3 566	17	3 935	12	9,4-	41,7	39 131	122	40 125	103	2,5-	18,4
außerorts	258	3	274	7	5,8-	X	2 958	57	2 893	68	2,2	16,2-
darunter:												
unter 15 Jahren	970	1	1 056	3	8,1-	X	13 361	14	14 416	11	7,3-	27,3
innerorts	945	1	1 021	3	7,4-	X	12 907	10	13 891	7	7,1-	X
außerorts	25	-	35	-	28,6-	-	454	4	525	4	13,5-	-
65 Jahre und mehr ...	806	2	893	1	9,7-	X	7 023	9	7 129	8	1,5-	X
innerorts	761	2	852	1	10,7-	X	6 685	6	6 773	4	1,3-	X
außerorts	45	-	41	-	9,8	-	338	3	356	4	5,1-	X
Andere Personen	80	8	66	4	21,2	X	1 316	86	1 259	72	4,5	19,4
innerorts	50	4	38	4	31,6	-	873	53	834	33	4,7	60,6
außerorts	30	4	28	-	7,1	X	443	33	425	39	4,2	15,4-
Insgesamt	51 126	19 113	53 751	19 109	4,9-	0,0	740 215	204 249	747 256	205 947	0,9-	0,8-
innerorts	31 695	10 127	35 280	10 829	10,2-	6,5-	488 006	114 766	493 302	117 165	1,1-	2,0-
außerorts	19 431	8 986	18 471	8 280	5,2	8,5	252 209	89 483	253 954	88 782	0,7-	0,8
darunter:												
unter 15 Jahren	1 357	8	1 607	14	15,6-	X	29 878	123	33 398	146	10,5-	15,8-
innerorts	1 315	5	1 534	10	14,3-	X	28 065	80	31 215	99	10,1-	19,2-
außerorts	42	3	73	4	42,5-	X	1 813	43	2 183	47	17,0-	8,5-
65 Jahre und mehr ...	3 368	913	3 474	885	3,1-	3,2	45 494	9 977	45 373	9 863	0,3	1,2
innerorts	2 421	543	2 570	561	5,8-	3,2-	32 221	5 947	31 917	5 897	1,0	0,8
außerorts	947	370	904	324	4,8	14,2	13 273	4 030	13 456	3 966	1,4-	1,6

1) Schwerwiegender Unfall mit Sachschaden (im engeren Sinne).

4 Ursachen von Straßenverkehrsunfällen mit Personenschaden

4.1 Fehlverhalten der Fahrzeugführer

Ursache	Insgesamt	Darunter			Insgesamt	Darunter			Zu- bzw. Abnahme (-)			
		Personen- kraft- wagen	Motor- zweiräd. mit aml. Kenn- zeichen	Fahr- rädern		Personen- kraft- wagen	Motor- zweiräd. mit aml. Kenn- zeichen	Fahr- rädern	ins- gesamt	Per- sonen- kraft- wagen	Motor- zweir. mit aml. Kennz.	Fahr- rädern
	Anzahl								%			
Dezember 1998												
Dezember 1997												
Insgesamt	32 727	27 488	365	1 599	34 227	28 036	457	2 025	4,4-	2,0-	20,1-	21,0-
Verkehrstüchtigkeit ..	2 079	1 712	18	152	2 590	2 195	26	187	19,7-	22,0-	30,8-	18,7-
dar. Alkoholeinfluß	1 761	1 448	17	136	2 251	1 902	26	171	21,8-	23,9-	34,6-	20,5-
Straßenbenutzung	1 943	1 324	17	416	2 077	1 274	24	557	6,5-	3,9	29,2-	25,3-
Geschwindigkeit	9 027	8 091	106	73	7 383	6 462	144	91	22,3	25,2	26,4-	19,8-
Abstand	3 231	2 778	32	14	3 704	3 161	43	27	12,8-	12,1-	25,6-	48,1-
Überholen	1 106	892	42	26	1 224	1 000	41	34	9,6-	10,8-	2,4	23,5-
Vorbeifahren	116	97	1	-	102	80	-	4	13,7	21,3	X	X
Nebeneinanderfahren ..	360	251	3	9	375	270	1	6	4,0-	7,0-	X	X
Vorfahrt, Vorrang	4 067	3 503	18	223	4 641	3 951	30	253	12,4-	11,3-	40,0-	11,9-
Nichtbeachten der die Vorfahrt regelnden Verkehrszeichen ...	2 970	2 643	8	102	3 481	3 059	15	118	14,7-	13,6-	X	13,6-
Nichtbeachten der Verkehrsregelung durch Polizeibeamte oder Lichtzeichen .	534	407	2	83	523	396	2	67	2,1	2,8	-	23,9
Abbiegen, Wenden, Rückwärtsfahren, Ein- und Anfahren ..	3 725	3 215	21	177	4 118	3 441	24	203	9,5-	6,8-	12,5-	12,8-
Falsches Verhalten ge- genüber Fußgängern .	1 894	1 662	11	57	2 168	1 858	14	76	12,6-	10,5-	21,4-	25,0-
an Überwegen, Furten	465	418	-	12	550	492	-	10	15,5-	15,0-	-	20,0
Ruhender Verkehr, Verkehrssicherung ..	205	164	-	1	236	185	-	3	13,1-	11,4-	-	X
Nichtbeachten der Be- leuchtungsvorschrift	87	22	-	54	135	23	2	94	35,6-	4,3-	X	42,6-
Ladung, Besetzung	61	24	1	6	79	28	-	7	22,8-	14,3-	X	X
Andere Fehler beim Fahrzeugführer	4 826	3 753	95	391	5 395	4 108	108	483	10,5-	8,6-	12,0-	19,0-
Januar - Dezember 1998												
Januar - Dezember 1997												
Insgesamt	472 908	346 379	23 039	49 522	487 386	353 056	25 249	53 762	3,0-	1,9-	8,8-	7,9-
Verkehrstüchtigkeit ..	31 732	22 677	1 298	4 600	36 094	26 517	1 472	4 762	12,1-	14,5-	11,8-	3,4-
dar. Alkoholeinfluß	26 515	18 554	1 201	4 206	30 734	22 265	1 363	4 390	13,7-	16,7-	11,9-	4,2-
Straßenbenutzung	33 399	15 688	1 439	12 913	35 035	15 967	1 568	14 071	4,7-	1,7-	8,2-	8,2-
Geschwindigkeit	91 723	71 988	7 993	3 033	91 477	71 379	8 474	3 089	0,3	0,9	5,7-	1,8-
Abstand	53 912	43 296	2 141	938	52 813	42 228	2 413	904	2,1	2,5	11,3-	3,8
Überholen	20 226	14 114	2 486	883	21 891	15 293	2 649	1 052	7,6-	7,7-	6,2-	16,1-
Vorbeifahren	1 534	1 120	46	103	1 544	1 109	44	118	0,6-	1,0	4,5	12,7-
Nebeneinanderfahren ..	5 490	3 832	112	154	5 454	3 791	117	208	0,7	1,1	4,3-	26,0-
Vorfahrt, Vorrang	67 574	54 487	1 135	5 796	67 177	53 342	1 240	6 273	0,6	2,1	8,5-	7,6-
Nichtbeachten der die Vorfahrt regelnden Verkehrszeichen ...	49 100	41 595	592	2 800	48 717	40 647	673	3 122	0,8	2,3	12,0-	10,3-
Nichtbeachten der Verkehrsregelung durch Polizeibeamte oder Lichtzeichen .	7 516	5 241	186	1 394	7 489	5 153	193	1 433	0,4	1,7	3,6-	2,7-
Abbiegen, Wenden, Rückwärtsfahren, Ein- und Anfahren ..	65 929	51 546	869	6 454	67 168	51 561	1 057	7 109	1,8-	0,0-	17,8-	9,2-
Falsches Verhalten ge- genüber Fußgängern .	19 587	15 659	342	1 612	21 076	16 567	405	1 874	7,1-	5,5-	15,6-	14,0-
an Überwegen, Furten	4 010	3 456	46	174	4 367	3 704	52	253	8,2-	6,7-	11,5-	31,2-
Ruhender Verkehr, Verkehrssicherung ..	3 663	3 080	14	31	3 797	3 230	16	35	3,5-	4,6-	12,5-	11,4-
Nichtbeachten der Be- leuchtungsvorschrift	927	187	22	575	988	150	41	635	6,2-	24,7	46,3-	9,4-
Ladung, Besetzung	1 217	326	12	191	1 376	395	29	237	11,6-	17,5-	58,6-	19,4-
Andere Fehler beim Fahrzeugführer	75 995	48 379	5 130	12 239	81 496	51 527	5 724	13 395	6,8-	6,1-	10,4-	8,6-

4 Ursachen von Straßenverkehrsunfällen mit Personenschaden

4.2 Alle Ursachen

Ursache Ortslage	Dezember		Zu- bzw. Abnahme (-)	Januar - Dezember		Zu- bzw. Abnahme (-)
	1998	1997		1998	1997	
	Anzahl		%	Anzahl		%
Ursachen der Fahrzeugführer	32 727	34 227	4,4-	472 908	487 386	3,0-
innerorts	18 570	20 858	11,0-	293 486	302 083	2,8-
außerorts	14 157	13 369	5,9	179 422	185 303	3,2-
Verkehrstüchtigkeit	2 079	2 590	19,7-	31 732	36 094	12,1-
innerorts	1 179	1 481	20,4-	17 907	20 037	10,6-
außerorts	900	1 109	18,8-	13 825	16 057	13,9-
Alkoholeinfluß	1 761	2 251	21,8-	26 515	30 734	13,7-
innerorts	1 038	1 323	21,5-	15 658	17 805	12,1-
außerorts	723	928	22,1-	10 857	12 929	16,0-
Einfluß anderer berauschender Mittel (z.B. Drogen, Rauschgift) ..	47	36	30,6	691	580	19,1
innerorts	31	20	55,0	361	307	17,6
außerorts	16	16	-	330	273	20,9
Übermüdung	120	120	-	1 923	2 133	9,8-
innerorts	24	26	7,7-	395	426	7,3-
außerorts	96	94	2,1	1 528	1 707	10,5-
Sonstige körperliche oder geistige Mängel	151	183	17,5-	2 603	2 647	1,7-
innerorts	86	112	23,2-	1 493	1 499	0,4-
außerorts	65	71	8,5-	1 110	1 148	3,3-
Straßenbenutzung	1 943	2 077	6,5-	33 399	35 035	4,7-
innerorts	963	1 084	11,2-	20 827	22 078	5,7-
außerorts	980	993	1,3-	12 572	12 957	3,0-
Benutzung der falschen Fahrbahn, (auch Richtungsfahrbahn) oder verbotswidrige Benutzung anderer Straßenteile	629	763	17,6-	14 430	15 474	6,7-
innerorts	495	591	16,2-	12 405	13 392	7,4-
außerorts	134	172	22,1-	2 025	2 082	2,7-
Verstoß gegen das Rechtsfahrgebot	1 314	1 314	-	18 969	19 561	3,0-
innerorts	468	493	5,1-	8 422	8 686	3,0-
außerorts	846	821	3,0	10 547	10 875	3,0-
Geschwindigkeit	9 027	7 383	22,3	91 723	91 477	0,3
innerorts	3 047	2 889	5,5	35 805	36 263	1,3-
außerorts	5 980	4 494	33,1	55 918	55 214	1,3
Nicht angepaßte Geschwindigkeit mit gleichzeitigem Überschreiten der zulässigen Höchstge- schwindigkeit	496	589	15,8-	8 876	9 456	6,1-
innerorts	260	334	22,2-	4 497	4 834	7,0-
außerorts	236	255	7,5-	4 379	4 622	5,3-
Nicht angepaßte Geschwindigkeit in anderen Fällen	8 531	6 794	25,6	82 847	82 021	1,0
innerorts	2 787	2 555	9,1	31 308	31 429	0,4-
außerorts	5 744	4 239	35,5	51 539	50 592	1,9
Abstand	3 231	3 704	12,8-	53 912	52 813	2,1
innerorts	2 085	2 468	15,5-	35 504	34 261	3,6
außerorts	1 146	1 236	7,3-	18 408	18 552	0,8-
Ungenügender Sicherheitsabstand	3 173	3 638	12,8-	52 654	51 613	2,0
innerorts	2 059	2 432	15,3-	34 878	33 675	3,6
außerorts	1 114	1 206	7,6-	17 776	17 938	0,8-
Starkes Bremsen des Vorausfahrenden ohne zwingenden Grund	58	66	12,1-	1 258	1 200	4,8
innerorts	26	36	27,8-	626	586	6,8
außerorts	32	30	6,7	632	614	2,9
Überholen	1 106	1 224	9,6-	20 226	21 891	7,6-
innerorts	306	349	12,3-	6 929	7 547	8,2-
außerorts	800	875	8,6-	13 297	14 344	7,3-
Unzulässiges Rechtsüberholen	30	53	43,4-	751	860	12,7-
innerorts	18	28	35,7-	472	576	18,1-
außerorts	12	25	52,0-	279	284	1,8-
Überholen trotz Gegenverkehrs	277	328	15,5-	4 468	4 707	5,1-
innerorts	39	33	18,2	604	674	10,4-
außerorts	238	295	19,3-	3 864	4 033	4,2-

4 Ursachen von Straßenverkehrsunfällen mit Personenschaden

4.2 Alle Ursachen

Ursache Ortslage	Dezember		Zu- bzw. Abnahme (-)	Januar - Dezember		Zu- bzw. Abnahme (-)
	1998	1997		1998	1997	
	Anzahl		%	Anzahl		%
Überholen trotz unklarer Verkehrslage	226	266	15,0-	4 925	5 335	7,7-
innerorts	107	119	10,1-	2 495	2 669	6,5-
außerorts	119	147	19,0-	2 430	2 666	8,9-
Überholen trotz unzureichender Sichtverhältnisse	36	54	33,3-	663	758	12,5-
innerorts	4	8	X	105	136	22,8-
außerorts	32	46	30,4-	558	622	10,3-
Überholen ohne Beachtung des nachfolgenden Verkehrs und/oder ohne rechtzeitige und deutliche Ankündigung des Ausscherens	139	146	4,8-	2 559	2 727	6,2-
innerorts	4	9	X	177	185	4,3-
außerorts	135	137	1,5-	2 382	2 542	6,3-
Fehler beim Wiedereinordnen	143	125	14,4	1 893	2 086	9,3-
innerorts	30	27	11,1	553	568	2,6-
außerorts	113	98	15,3	1 340	1 518	11,7-
Sonstige Fehler beim Überholen (z.B. ohne genügenden Seiten- abstand)	217	208	4,3	4 086	4 409	7,3-
innerorts	93	106	12,3-	2 200	2 352	6,5-
außerorts	124	102	21,6	1 886	2 057	8,3-
Fehler beim Überholtwerden	38	44	13,6-	881	1 009	12,7-
innerorts	11	19	42,1-	323	387	16,5-
außerorts	27	25	8,0	558	622	10,3-
Vorbeifahren	116	102	13,7	1 534	1 544	0,6-
innerorts	92	80	15,0	1 277	1 288	0,9-
außerorts	24	22	9,1	257	256	0,4
Nichtbeachten des Vorranges entgegenkommender Fahrzeuge beim Vor- beifahren an haltenden Fahrzeugen, Absperrungen o. Hindernissen	97	82	18,3	1 223	1 183	3,4
innerorts	79	70	12,9	1 046	1 029	1,7
außerorts	18	12	50,0	177	154	14,9
Nichtbeachten des nachfolgenden Verkehrs beim Vorbeifahren an haltenden Fahrzeugen, Absperrungen oder Hindernissen und/oder ohne rechtzeitige und deutliche Ankündigung des Ausscherens ...	19	20	5,0-	311	361	13,9-
innerorts	13	10	30,0	231	259	10,8-
außerorts	6	10	X	80	102	21,6-
Nebeneinanderfahren, fehlerhaftes Wechseln des Fahrstreifens beim Nebeneinanderfahren oder Nichtbeachten d.Reißverschlußverfahrens	360	375	4,0-	5 490	5 454	0,7
innerorts	227	250	9,2-	3 659	3 669	0,3-
außerorts	133	125	6,4	1 831	1 785	2,6
Vorfahrt, Vorrang	4 067	4 641	12,4-	67 574	67 177	0,6
innerorts	2 984	3 416	12,6-	49 851	49 389	0,9
außerorts	1 083	1 225	11,6-	17 723	17 788	0,4-
Nichtbeachten der Regel "rechts vor links"	352	406	13,3-	7 636	7 559	1,0
innerorts	333	381	12,6-	7 096	7 020	1,1
außerorts	19	25	24,0-	540	539	0,2
Nichtbeachten der die Vorfahrt regelnden Verkehrszeichen	2 970	3 481	14,7-	49 100	48 717	0,8
innerorts	2 074	2 469	16,0-	34 608	34 215	1,1
außerorts	896	1 012	11,5-	14 492	14 502	0,1-
Nichtbeachten der Vorfahrt des durchgehenden Verkehrs auf Auto- bahnen oder Kraftfahrstraßen	55	64	14,1-	718	759	5,4-
innerorts	4	8	X	80	115	30,4-
außerorts	51	56	8,9-	638	644	0,9-
Nichtbeachten der Vorfahrt durch Fahrzeuge, die aus Feld- und Waldwegen kommen	24	43	44,2-	861	895	3,8-
innerorts	3	8	X	216	213	1,4
außerorts	21	35	40,0-	645	682	5,4-
Nichtbeachten der Verkehrsregelung durch Polizeibeamte oder Lichtzeichen	534	523	2,1	7 516	7 489	0,4
innerorts	477	460	3,7	6 849	6 597	0,8
außerorts	57	63	9,5-	867	892	2,8-
Nichtbeachten des Vorranges entgegenkommender Fahrzeuge	109	106	2,8	1 423	1 443	1,4-
innerorts	73	77	5,2-	993	1 015	2,2-
außerorts	36	29	24,1	430	428	0,5

4 Ursachen von Straßenverkehrsunfällen mit Personenschaden

4.2 Alle Ursachen

Ursache Ortslage	Dezember		Zu- bzw. Abnahme (-)	Januar - Dezember		Zu- bzw. Abnahme (-)
	1998	1997		1998	1997	
	Anzahl			Anzahl		
Nichtbeachten des Vorranges von Schienenfahrzeugen an Bahnübergängen	23	18	27,8	320	315	1,6
innerorts	20	13	53,8	209	214	2,3-
außerorts	3	5	X	111	101	9,9
Abbiegen, Wenden, Rückwärtsfahren, Ein- und Anfahren	3 725	4 118	9,5-	65 929	67 168	1,8-
innerorts	3 119	3 461	9,9-	55 167	56 150	1,8-
außerorts	606	657	7,8-	10 762	11 018	2,3-
Fehler beim Abbiegen	2 126	2 327	8,6-	34 989	36 274	3,5-
innerorts	1 657	1 856	10,7-	27 135	28 250	3,9-
außerorts	469	471	0,4-	7 854	8 024	2,1-
Fehler beim Wenden oder Rückwärtsfahren	680	714	4,8-	11 204	11 086	1,1
innerorts	614	630	2,5-	9 850	9 681	1,7
außerorts	66	84	21,4-	1 354	1 405	3,6-
Fehler beim Einfahren in den fließenden Verkehr (z.B. aus einem Grundstück, von einem anderen Straßenteil oder beim Anfahren vom Fahrbahnrand)	919	1 077	14,7-	19 736	19 808	0,4-
innerorts	848	975	13,0-	18 182	18 219	0,2-
außerorts	71	102	30,4-	1 554	1 589	2,2-
Falsches Verhalten gegenüber Fußgängern	1 884	2 168	12,6-	19 587	21 076	7,1-
innerorts	1 808	2 060	12,2-	18 540	19 973	7,2-
außerorts	86	108	20,4-	1 047	1 103	5,1-
an Fußgängerüberwegen	184	233	21,0-	1 814	1 960	7,4-
innerorts	183	230	20,4-	1 806	1 943	7,1-
außerorts	1	3	X	8	17	X
an Fußgängerfurten	281	317	11,4-	2 196	2 407	8,8-
innerorts	277	309	10,4-	2 167	2 372	8,6-
außerorts	4	8	X	29	35	17,1-
beim Abbiegen	363	411	11,7-	2 614	2 468	5,9
innerorts	358	401	10,7-	2 573	2 428	6,0
außerorts	5	10	X	41	40	2,5
an Haltestellen (auch haltenden Schulbussen mit eingeschaltetem Warmlinlicht)	81	110	26,4-	1 015	1 166	13,0-
innerorts	75	102	26,5-	957	1 104	13,3-
außerorts	6	8	X	58	62	6,5-
an anderen Stellen	985	1 097	10,2-	11 948	13 075	8,6-
innerorts	915	1 018	10,1-	11 037	12 126	9,0-
außerorts	70	79	11,4-	911	949	4,0-
Ruhender Verkehr, Verkehrssicherung	205	236	13,1-	3 663	3 797	3,5-
innerorts	176	202	12,9-	3 267	3 405	4,1-
außerorts	29	34	14,7-	396	392	1,0
Unzulässiges Halten oder Parken	33	47	29,8-	493	528	6,6-
innerorts	25	32	21,9-	359	398	9,8-
außerorts	8	15	X	134	130	3,1
Mangelnde Sicherung haltender oder liegengebliebener Fahrzeuge und von Unfallstellen sowie Schulbussen, bei denen Kinder ein- oder aussteigen	34	35	2,9-	409	398	2,8
innerorts	15	18	16,7-	192	187	2,7
außerorts	19	17	11,8	217	211	2,8
Verkehrswidriges Verhalten beim Ein- oder Aussteigen, Be- oder Entladen	138	154	10,4-	2 761	2 871	3,8-
innerorts	136	152	10,5-	2 716	2 820	3,7-
außerorts	2	2	-	45	51	11,8-
Nichtbeachten der Beleuchtungsvorschriften	87	135	35,6-	927	988	6,2-
innerorts	70	107	34,6-	692	726	4,7-
außerorts	17	28	39,3-	235	262	10,3-
Ladung, Besetzung	61	79	22,8-	1 217	1 376	11,6-
innerorts	25	27	7,4-	555	646	14,1-
außerorts	36	52	30,8-	662	730	9,3-

4 Ursachen von Straßenverkehrsunfällen mit Personenschaden

4.2 Alle Ursachen

Ursache Ortslage	Dezember		Zu- bzw. Abnahme (-)	Januar - Dezember		Zu- bzw. Abnahme (-)
	1998	1997		1998	1997	
	Anzahl			Anzahl		
Überladung, Überbesetzung	12	13	7,7-	343	352	2,8-
innerorts	7	8	X	191	216	11,6-
außerorts	5	5	-	152	136	11,8
Unzureichend gesicherte Ladung oder Fahrzeugzubehörteile	49	66	25,8-	874	1 024	14,6-
innerorts	18	19	5,3-	364	430	15,3-
außerorts	31	47	34,0-	510	594	14,1-
Andere Fehler beim Fahrzeugführer	4 826	5 395	10,5-	75 995	81 496	6,8-
innerorts	2 489	2 984	16,6-	43 506	46 651	6,7-
außerorts	2 337	2 411	3,1-	32 489	34 845	6,8-
Technische Mängel, Wartungsmängel	299	326	8,3-	4 902	5 175	5,3-
innerorts	168	174	3,4-	2 477	2 656	6,7-
außerorts	131	152	13,8-	2 425	2 519	3,7-
Beleuchtung	112	137	18,2-	1 226	1 201	2,1
innerorts	87	103	15,5-	856	833	2,8
außerorts	25	34	26,5-	370	368	0,5
Bereifung	87	96	9,4-	1 484	1 566	5,2-
innerorts	21	15	40,0	255	272	6,3-
außerorts	66	81	18,5-	1 229	1 294	5,0-
Bremsen	42	34	23,5	860	994	13,5-
innerorts	25	23	8,7	646	760	15,0-
außerorts	17	11	54,5	214	234	8,5-
Lenkung	5	13	X	147	217	32,3-
innerorts	2	6	X	59	108	45,4-
außerorts	3	7	X	88	109	19,3-
Zugvorrichtung	3	2	X	63	76	17,1-
innerorts	2	1	X	36	34	5,9
außerorts	1	1	-	27	42	35,7-
Andere Mängel	50	44	13,6	1 122	1 121	0,1
innerorts	31	26	19,2	625	649	3,7-
außerorts	19	18	5,6	497	472	5,3
Falsches Verhalten der Fußgänger	2 495	2 805	11,1-	28 187	29 317	3,9-
innerorts	2 290	2 558	10,5-	25 796	26 957	4,3-
außerorts	205	247	17,0-	2 391	2 360	1,3
Verkehrstüchtigkeit	302	329	8,2-	2 694	2 802	3,9-
innerorts	246	265	7,2-	2 134	2 266	5,8-
außerorts	56	64	12,5-	560	536	4,5
Alkoholeinfluß	282	311	9,3-	2 541	2 617	2,9-
innerorts	230	248	7,3-	2 001	2 109	5,1-
außerorts	52	63	17,5-	540	508	6,3
Einfluß anderer berauschender Mittel (z.B. Drogen, Rauschgift) ..	6	2	X	39	33	18,2
innerorts	4	2	X	35	26	34,6
außerorts	2	-	X	4	7	X
Übermüdung	1	1	-	7	8	X
innerorts	1	1	-	6	7	X
außerorts	-	-	-	1	1	-
Sonstige körperliche oder geistige Mängel	13	15	13,3-	107	144	25,7-
innerorts	11	14	21,4-	92	124	25,8-
außerorts	2	1	X	15	20	25,0-
Falsches Verhalten beim Überschreiten der Fahrbahn	2 006	2 240	10,4-	22 587	23 569	4,1-
innerorts	1 904	2 110	9,8-	21 372	22 265	4,0-
außerorts	102	130	21,5-	1 225	1 304	6,1-
an Stellen, an denen der Fußgängerverkehr durch Polizeibeamte oder Lichtzeichen geregelt war	196	233	15,9-	1 917	1 991	3,7-
innerorts	194	228	14,9-	1 879	1 963	4,3-
außerorts	2	5	X	38	28	35,7

4 Ursachen von Straßenverkehrsunfällen mit Personenschaden

4.2 Alle Ursachen

Ursache Ortslage	Dezember		Zu- bzw. Abnahme (-)	Januar - Dezember		Zu- bzw. Abnahme (-)
	1998	1997		1998	1997	
	Anzahl			Anzahl		
auf Fußgängerüberwegen ohne Verkehrsregelung durch Polizeibeamte oder Lichtzeichen	9	16	X	140	149	6,0-
innerorts	9	15	X	138	146	5,5-
außerorts	-	1	X	2	3	X
in der Nähe von Kreuzungen oder Einmündungen, Lichtzeichenanlagen oder Fußgängerüberwegen bei dichtem Verkehr	176	234	24,8-	1 664	1 830	9,1-
innerorts	172	227	24,2-	1 606	1 767	9,1-
außerorts	4	7	X	58	63	7,9-
an anderen Stellen durch plötzliches Hervortreten hinter Sichthindernissen	301	302	0,3-	4 354	4 616	5,7-
innerorts	297	295	0,7	4 267	4 499	5,2-
außerorts	4	7	X	87	117	25,6-
ohne auf den Fahrzeugverkehr zu achten	1 164	1 297	10,3-	12 942	13 241	2,3-
innerorts	1 102	1 217	9,5-	12 177	12 431	2,0-
außerorts	62	80	22,5-	765	810	5,6-
durch sonstiges falsches Verhalten	160	158	1,3	1 580	1 742	9,3-
innerorts	130	128	1,6	1 305	1 459	10,6-
außerorts	30	30	-	275	283	2,8-
Nichtbenutzen des Gehweges	23	28	17,9-	424	410	3,4
innerorts	20	25	20,0-	366	371	1,3-
außerorts	3	3	-	58	39	48,7
Nichtbenutzen der vorgeschriebenen Straßenseite	22	32	31,3-	279	255	9,4
innerorts	-	4	X	38	50	24,0-
außerorts	22	28	21,4-	241	205	17,6
Spielen auf oder neben der Fahrbahn	14	13	7,7	350	389	10,0-
innerorts	13	13	-	333	368	9,5-
außerorts	1	-	X	17	21	19,0-
Andere Fehler der Fußgänger	128	163	21,5-	1 843	1 892	2,6-
innerorts	107	141	24,1-	1 553	1 637	5,1-
außerorts	21	22	4,5-	290	255	13,7
Straßenverhältnisse	5 645	5 983	5,7-	26 837	36 736	26,9-
innerorts	2 029	2 824	28,2-	11 305	17 392	35,0-
außerorts	3 616	3 159	14,5	15 532	19 344	19,7-
Glätte oder Schlüpfrigkeit der Fahrbahn	5 538	5 901	6,2-	25 608	35 641	28,2-
innerorts	1 988	2 794	28,8-	10 834	16 932	36,0-
außerorts	3 550	3 107	14,3	14 774	18 709	21,0-
Verunreinigung durch ausgeflossenes Öl	16	28	42,9-	881	1 044	15,6-
innerorts	9	8	X	524	603	13,1-
außerorts	7	20	X	357	441	19,0-
Andere Verunreinigungen durch Straßenbenutzer	8	15	X	308	257	19,8
innerorts	3	4	X	125	128	2,3-
außerorts	5	11	X	183	129	41,9
Schnee, Eis	4 845	2 196	X	10 949	10 528	4,0
innerorts	1 581	689	X	3 137	3 594	12,7-
außerorts	3 264	1 507	X	7 812	6 934	12,7
Regen	630	3 616	82,6-	12 724	23 230	45,2-
innerorts	374	2 077	82,0-	6 755	12 379	45,4-
außerorts	256	1 539	83,4-	5 969	10 851	45,0-
Andere Einflüsse (u.a. Laub, angeschwemmter Lehm)	39	46	15,2-	746	582	28,2
innerorts	21	16	31,3	293	228	28,5
außerorts	18	30	40,0-	453	354	28,0
Zustand der Straße	94	73	28,8	1 091	958	13,9
innerorts	34	23	47,8	375	362	3,6
außerorts	60	50	20,0	716	596	20,1
Spurrillen, im Zusammenhang mit Regen, Schnee oder Eis	47	30	56,7	212	196	8,2
innerorts	16	7	X	52	54	3,7-
außerorts	31	23	34,8	160	142	12,7

4 Ursachen von Straßenverkehrsunfällen mit Personenschaden

4.2 Alle Ursachen

Ursache Ortslage	Dezember		Zu- bzw. Abnahme (-)	Januar - Dezember		Zu- bzw. Abnahme (-)
	1998	1997		1998	1997	
	Anzahl			Anzahl		
Anderer Zustand der Straße	47	43	9,3	879	762	15,4
innerorts	18	16	12,5	323	308	4,9
außerorts	29	27	7,4	556	454	22,5
Nicht ordnungsgemäßer Zustand der Verkehrszeichen o.-einrichtungen	11	3	X	86	86	-
innerorts	5	2	X	57	62	8,1-
außerorts	6	1	X	29	24	20,8
Mangelhafte Beleuchtung der Straße	2	6	X	48	45	6,7
innerorts	2	5	X	36	31	16,1
außerorts	-	1	X	12	14	14,3-
Mangelhafte Sicherung von Bahnübergängen	-	-	-	4	6	X
innerorts	-	-	-	3	5	X
außerorts	-	-	-	1	1	-
Witterungseinflüsse	404	240	68,3	3 434	3 983	13,8-
innerorts	194	105	84,8	1 556	1 824	14,7-
außerorts	210	135	55,6	1 878	2 159	13,0-
Sichtbehinderung durch						
Nebel	72	57	26,3	418	704	40,6-
innerorts	14	3	X	74	105	29,5-
außerorts	58	54	7,4	344	599	42,6-
starken Regen, Hagel, Schneegestöber usw.	70	67	4,5	804	649	23,9
innerorts	31	40	22,5-	374	281	33,1
außerorts	39	27	44,4	430	368	16,8
blendende Sonne	214	89	X	1 631	2 137	23,7-
innerorts	140	55	X	1 016	1 352	24,9-
außerorts	74	34	X	615	785	21,7-
Seitenwind	34	17	X	409	354	15,5
innerorts	3	2	X	40	42	4,8-
außerorts	31	15	X	369	312	18,3
Unwetter oder sonstige Witterungseinflüsse	14	10	40,0	172	139	23,7
innerorts	6	5	X	52	44	18,2
außerorts	8	5	X	120	95	26,3
Hindernisse	288	305	5,6-	5 253	5 251	0,0
innerorts	59	73	19,2-	1 404	1 417	0,9-
außerorts	229	232	1,3-	3 849	3 834	0,4
Nicht oder unzureichend gesicherte Arbeitsstelle auf der Fahrbahn	14	12	16,7	267	287	7,0-
innerorts	11	9	X	208	230	9,6-
außerorts	3	3	-	59	57	3,5
Wild auf der Fahrbahn	175	178	1,7-	2 832	2 755	2,8
innerorts	5	9	X	152	134	13,4
außerorts	170	169	0,6	2 680	2 621	2,3
Anderes Tier auf der Fahrbahn	65	76	14,5-	1 532	1 548	1,0-
innerorts	30	35	14,3-	778	752	3,5
außerorts	35	41	14,6-	754	796	5,3-
Sonstiges Hindernis auf der Fahrbahn	34	39	12,8-	622	661	5,9-
innerorts	13	20	35,0-	266	301	11,6-
außerorts	21	19	10,5	356	360	1,1-
Sonstige Ursachen	139	152	8,6-	2 235	2 558	12,6-
innerorts	89	94	5,3-	1 265	1 518	16,7-
außerorts	50	58	13,8-	970	1 040	6,7-
Ursachen von anderen Personen als Fahrzeugführer oder Fußgänger ...	22	23	4,3-	445	478	6,9-
innerorts	14	13	7,7	290	319	9,1-
außerorts	8	10	X	155	159	2,5-
Ursachen insgesamt	42 019	44 061	4,6-	544 201	570 884	4,7-
innerorts	23 413	26 699	12,3-	337 579	354 166	4,7-
außerorts	18 606	17 362	7,2	206 622	216 718	4,7-

5. Übrige Sachschadensunfälle nach Ortslage und auf Autobahnen

Land	Insgesamt	Davon			Insgesamt	Davon												
		innerhalb von Ortschaften	außerhalb von Ortschaften (ohne Autobahnen)	auf Autobahnen		innerhalb von Ortschaften	außerhalb von Ortschaften (ohne Autobahnen)	auf Autobahnen										
Dezember 1998									Januar bis Dezember 1998									
Deutschland	169 307	126 063	32 932	10 312	1 735 804	1 301 143	318 817	115 844										
Baden-Württemberg	13 859	10 656	2 522	681	144 723	111 493	24 628	8 602										
Bayern	23 466	15 173	6 585	1 708	219 909	141 201	60 525	18 183										
Berlin	11 434	11 287	-	147	123 261	121 209	-	2 052										
Brandenburg	7 497	4 742	2 042	713	77 764	49 765	20 759	7 240										
Bremen	1 413	1 368	10	35	14 787	14 315	103	369										
Hamburg	4 025	3 958	2	65	44 374	43 074	44	1 256										
Hessen	8 551	5 669	1 915	967	88 081	57 085	19 865	11 131										
Mecklenburg-Vorpommern	4 910	3 191	1 616	103	53 274	34 787	17 084	1 403										
Niedersachsen	14 143	8 927	3 834	1 382	144 085	92 252	36 043	15 790										
Nordrhein-Westfalen	41 954	33 949	5 460	2 545	423 780	342 951	52 607	28 222										
Rheinland-Pfalz	8 224	5 281	2 443	500	88 750	58 464	24 818	5 468										
Saarland	2 126	1 560	423	143	18 942	14 176	3 096	1 670										
Sachsen	10 592	8 272	1 828	492	110 937	88 167	17 504	5 266										
Sachsen-Anhalt	7 539	5 545	1 722	272	81 550	61 191	17 424	2 935										
Schleswig-Holstein	4 183	2 761	1 186	236	43 537	30 102	10 875	2 560										
Thüringen	5 391	3 724	1 344	323	58 050	40 911	13 442	3 697										
Nachrichtlich:																		
Früheres Bundesgebiet	128 792	96 013	24 380	8 399	1 306 580	978 795	232 604	95 181										
Neue Länder und Berlin-Ost	40 515	30 050	8 552	1 913	429 224	322 348	86 213	20 663										

6 Straßenverkehrsunfälle mit Personenschaden und dabei Verunglückte im europäischen Ausland *)

Jahr Monat	Belgien	Däne- mark	Frank- reich	Großbri- tannien 1)	Italien	Luxem- burg	Nieder- lande	Nor- wegen	Öster- reich	Schweden	Schweiz	Spanien
Unfälle mit Personenschaden												
1982	57 407	11 196	223 162	261 531	159 858	1 361	45 517	8 083	47 067	15 288	25 535	63 585
1983	58 778	11 115	209 715	248 301	161 114	1 429	45 646	8 227	48 825	15 848	26 223	72 779
1984	58 659	11 489	199 454	259 161	159 051	1 423	44 317	8 512	48 146	16 531	25 076	74 111
1985	54 826	11 502	191 096	251 424	157 786	1 332	42 348	8 975	46 275	15 929	24 302	81 234
1986	58 515	11 170	184 626	254 025	155 427	1 348	43 581	9 141	45 015	16 677	24 700	87 703
1987	59 669	10 164	170 994	245 407	158 208	1 181	42 655	8 335	43 947	15 652	23 773	98 182
1988	61 756	9 978	175 887	253 937	166 033	1 258	41 859	8 167	44 243	17 207	24 544	106 355
1989	62 982	9 922	170 590	267 958	160 828	1 296	44 061	8 494	46 565	17 969	24 606	109 804
1990	62 446	9 155	162 573	265 600	161 782	1 216	44 892	8 801	46 338	16 975	23 834	101 507
1991	58 223	8 757	148 890	241 969	170 702	1 135	40 649	8 677	46 013	16 003	22 821	98 128
1992	55 438	8 965	143 362	239 675	170 814	1 139	41 054	8 495	44 730	15 599	23 272	87 293
1993	54 933	8 513	137 500	235 382	153 393	1 184	40 222	8 642	41 791	14 959	22 852	79 925
1994	53 018	8 279	132 728	240 884	170 679	1 110	41 394	8 406	42 015	15 888	23 526	78 474
1995	50 744	8 373	132 949	237 168	182 761	1 147	42 642	8 625	38 956	15 626	23 030	83 586
1996	48 750	8 080	125 406	243 032	183 415	1 050	41 041	8 779	38 253	15 321	21 578	85 588
1997	50 078	8 004	125 171	247 328	190 031	1 017	40 648	8 765	39 695	14 595	22 076	86 067
1998	1 053	39 225
1997 Januar	3 811	618	8 614	...	11 687	67	2 851	643	2 134	896	1 218	5 954
Februar	2 990	532	8 286	...	11 785	69	2 417	567	2 392	883	1 311	5 817
März	3 841	555	9 916	...	13 053	82	3 197	620	2 790	822	1 624	7 211
April	3 977	589	10 049	...	15 842	78	3 526	626	3 002	1 022	1 807	6 948
Mai	4 647	680	10 680	...	16 056	94	3 755	698	3 784	1 240	2 148	7 223
Juni	4 678	721	11 259	...	16 612	99	4 029	889	4 145	1 513	2 054	7 307
Juli	4 224	686	11 029	101	3 415	846	4 041	1 446	2 052	7 877
August	4 632	842	10 259	71	3 831	871	4 263	1 602	2 291	7 808
September	4 240	721	10 985	85	3 693	838	3 866	1 346	2 074	6 871
Oktober	4 694	756	12 232	103	3 850	837	3 661	1 498	1 954	7 413
November	4 305	666	11 117	87	3 134	633	3 017	1 136	1 811	7 223
Dezember	4 039	638	10 745	81	2 950	697	2 600	1 191	1 732	8 415
1998 Januar	3 854	673	9 982	76	...	636	2 428	6 639
Februar	3 440	529	8 450r	73	...	573	2 115	6 530
März	4 065	585	9 589r	76	...	619	2 530	7 712
April	4 267	493	10 035r	87	...	560	3 074	7 416
Mai	4 932	570	10 850r	97	...	821	3 845	7 782
Juni	4 617	700	11 051r	98	...	918	3 933	7 837
Juli	3 760	557	10 400r	118	...	845	4 058	8 159
August	4 306	679	9 852r	82	...	852	4 149	8 349
September	4 411	640	10 684r	94	...	767	3 575
Oktober	...	806	11 707	98r	...	816	3 689
November	10 694	74r	...	561	3 122
Dezember	80	2 707
Verunglückte												
1982	79 757	14 100	324 924	342 435	225 132	2 039	53 922	10 831	64 132	20 035	32 550	104 637
1983	81 487	13 806	306 040	316 297	227 429	2 203	54 227	11 017	66 540	20 582	33 630	116 938
1984	81 571	14 383	294 010	333 064	224 737	2 187	52 291	11 501	63 982	21 436	31 830	120 355
1985	76 315	14 627	281 192	326 161	223 232	2 076	49 888	12 304	61 338	21 479	30 735	131 703
1986	81 812	14 121	269 976	330 893	220 235	2 062	51 610	12 458	59 783	22 458	31 380	142 564
1987	83 856	12 714	247 493	321 409	224 295	1 750	50 674	11 488	58 664	21 254	30 102	159 246
1988	86 818	12 503	254 590	333 272	235 125	1 947	49 347	11 340	59 289	23 651	31 028	171 297
1989	88 669	12 315	246 527	353 203	222 739	1 915	51 754	11 871	62 025	24 435	31 084	176 599
1990	88 160	11 287	236 149	352 902	227 645	1 849	53 408	12 218	62 041	23 269	30 197	162 424
1991	82 528	10 871	215 585	321 583	248 186	1 723	48 672	12 035	61 740	21 802	29 100	155 247
1992	78 781	11 091	207 187	321 937	248 528	1 725	49 613	11 729	58 876	21 486	29 517	135 963
1993	77 675	10 489	198 072	317 120	222 745	1 720	48 829	11 817	55 270	20 373	28 933	123 571
1994	75 030	10 303	189 365	327 283	245 762	1 616	50 444	11 530	55 156	21 672	29 957	119 331
1995	71 754	10 573	189 815	322 231	266 083	1 730	52 304	12 061	51 974	21 745	29 451	127 183
1996	68 259	10 324	178 197	332 877	270 406	1 609	50 544	12 280	50 700	21 347	27 155	129 640
1997	71 907	10 106	177 528	340 017	277 188	1 559	50 224	12 126	52 696	20 320	27 873	130 851
1998	1 566	52 040
1997 Januar	5 372	789	12 016	...	17 472	96	3 475	932r	2 910	1 243	1 605	8 974
Februar	4 172	647	11 491	...	17 085	101	2 908	819r	3 246	1 313	1 644	8 411
März	5 391	693	13 951	...	18 892	139	3 914	922r	3 821	1 199	2 049	11 029
April	5 611	761	14 047	...	24 000	119	4 388	854r	3 908	1 377	2 274	10 228
Mai	6 672	840	15 141	...	22 736	144	4 693	930r	4 963	1 670	2 721	10 925
Juni	6 645	923	16 198	...	24 649	181	4 961	1 243r	5 452	2 160	2 582	10 964
Juli	6 105	889	15 966	149	4 249	1 207r	5 301	2 063	2 639	12 235
August	6 525	1 071	15 735	111	4 807	1 168r	5 686	2 143	2 889	13 247
September	5 836	874	15 093	127	4 487	1 110r	5 061	1 803	2 570	10 427
Oktober	6 663	950	16 922	151	4 743	1 138r	4 746	2 006	2 438	10 966
November	6 176	883	15 731	127	3 896	830	4 055	1 652	2 282	10 893
Dezember	5 739	786	15 237	114	3 703	973	3 547	1 691	2 180	12 552
1998 Januar	5 388	871	13 858	114	...	907	3 236	9 874
Februar	4 830	653	11 984r	104	...	881	2 782	9 542
März	5 696	757	13 240r	107	...	883	3 345	11 296
April	6 203	624	14 556r	139	...	797	4 172	11 277
Mai	6 921	701	15 333r	143	...	1 124	4 966	11 755
Juni	6 525	882	15 595r	151	...	1 275	5 125	11 579
Juli	5 393	713	15 162r	178	...	1 242	5 282	12 517
August	6 193	834	14 757r	116	...	1 153	5 634	13 926
September	6 050	798	15 187r	137	...	1 015	4 702
Oktober	...	1 018	16 516	158r	...	1 155	4 920
November	15 058	111r	...	755	4 160
Dezember	108	3 716

Fußnoten siehe Seite 40.

6 Straßenverkehrsunfälle mit Personenschaden und dabei Verunglückte im europäischen Ausland *)

Jahr Monat	Belgien	Däne- mark	Frank- reich	Großbri- tannien 1)	Italien	Luxem- burg	Nieder- lande	Nor- wegen	Öster- reich	Schweden	Schweiz	Spanien
Getötete 2)												
1982	2 064	658	12 102	6 150	7 706	75	1 710	401	1 681	758	1 192	4 486
1983	2 090	669	11 677	5 618	7 685	85	1 756	409	1 756	779	1 159	4 666
1984	1 893	665	11 525	5 788	7 184	70	1 615	407	1 620	801	1 101	4 827
1985	1 801	772	10 447	5 342	7 130	79	1 438	402	1 361	808	908	4 903
1986	1 951	723	10 961	5 618	7 076	79	1 529	452	1 335	844	1 034	5 419
1987	1 922	698	9 855	5 339	6 784	68	1 485	398	1 312	787	952	5 858
1988	1 967	713	10 548	5 230	6 939	84	1 366	378	1 446	813	945	6 348
1989	1 993	670	10 528	5 554	6 410	67	1 456	381	1 402	904	925	7 188
1990	1 976	634	10 289	5 402	6 621	71	1 376	332	1 391	772	954	6 948
1991	1 873	608	9 617	4 753	7 498	83	1 281	323	1 385	745	860	6 797
1992	1 672	577	9 083	4 379	7 434	69	1 285	325	1 403	759	834	6 014
1993	1 660	559	9 052	3 957	6 645	78	1 252	281	1 283	632	723	6 378
1994	1 692	546	8 533	3 807	6 578	66	1 298	283	1 338	589	679	5 615
1995	1 449	582	8 412	3 765	6 512	70	1 334	305	1 210	572	692	5 751
1996	1 356	514	8 080	3 740	6 193	71	1 180	255	1 027	537	616	5 483
1997	1 364	489	7 991	3 743	6 226	60	1 163	303	1 105	493	587	5 604
1998	57	963
1997 Januar	98	39	482	...	402	7	94	15	62	38	28	414
Februar	88	32	485	...	345	3	67	21	70	42	37	352
März	105	34	634	...	407	7	77	27	80	26	28	478
April	97	35	610	...	523	5	98	17	70	27	48	430
Mai	128	26	680	...	469	3	97	26	113	45	49	441
Juni	117	48	703	...	594	8	103	29	135	37	48	433
Juli	111	42	725	4	113	31	93	50	51	562
August	145	41	785	3	134	32	107	52	49	634
September	132	52	713	2	91	33	98	39	57	477
Oktober	122	49	765	6	100	38	99	45	71	440
November	108	43	735	5	96	17	97	48	52	434
Dezember	115	48	674	7	93	17	81	44	69	509
1998 Januar	101	49	658	3	...	21	68	405
Februar	81	27	553	4	...	25	57	401
März	100	38	610	3	...	20	44	453
April	109	31	636r	4	...	17	77	390
Mai	128	30	686r	6	...	30	77	495
Juni	123	53	683r	3	...	35	97	488
Juli	93	36	839	2	...	38	90	496
August	105	39	763r	5	...	40	111	607
September	96	28	693r	6	...	39	77
Oktober	...	45	791	9	...	29	103
November	736	8	...	30	75
Dezember	4	87
Verletzte												
1982	77 693	13 442	312 822	336 285	217 426	1 964	52 212	10 430	62 451	19 277	31 358	100 151
1983	79 397	13 137	294 363	310 679	219 744	2 118	52 471	10 608	64 784	19 803	32 471	112 272
1984	79 678	13 718	282 485	327 276	217 553	2 117	50 676	11 094	62 362	20 635	30 729	115 528
1985	74 514	13 855	270 745	320 819	216 102	1 997	48 450	11 902	59 977	20 671	29 827	126 800
1986	79 861	13 398	259 015	325 275	213 159	1 983	50 081	12 006	58 448	21 614	30 346	137 145
1987	81 934	12 016	237 638	316 070	217 511	1 682	49 189	11 090	57 352	20 467	29 150	153 388
1988	84 851	11 790	244 042	328 042	228 186	1 863	47 981	10 962	57 843	22 838	30 083	164 949
1989	86 676	11 645	235 999	347 649	216 329	1 848	50 298	11 490	60 623	23 531	30 159	169 411
1990	86 184	10 653	225 860	347 500	221 024	1 778	52 032	11 886	60 650	22 497	29 243	155 476
1991	80 655	10 265	205 968	316 830	240 688	1 640	47 391	11 712	60 355	21 057	28 240	148 450
1992	77 109	10 514	198 104	317 558	241 094	1 656	48 328	11 404	57 473	20 727	28 683	129 949
1993	76 015	9 930	189 020	313 163	216 100	1 642	47 577	11 536	53 987	19 741	28 210	117 193
1994	73 338	9 757	180 832	323 476	239 184	1 550	49 146	11 247	53 818	21 083	29 278	113 716
1995	70 305	9 991	181 403	318 466	259 571	1 660	50 970	11 756	50 764	21 173	28 759	121 432
1996	66 903	9 810	170 117	329 137	264 213	1 538	49 364	12 025	49 673	20 810	26 539	124 157
1997	69 543	9 617	169 537	336 499	270 962	1 595r	49 061	11 823	51 591	19 827	27 286	125 247
1998	51 077
1997 Januar	5 274	750	11 534	...	17 070	89	3 381	917	2 848	1 205	1 577	8 560
Februar	4 084	615	11 006	...	16 740	98	2 841	798	3 176	1 271	1 607	8 059
März	5 286	659	13 317	...	18 485	132	3 837	895	3 741	1 173	2 021	10 551
April	5 514	726	13 437	...	22 477	114	4 290	837	3 838	1 350	2 226	9 798
Mai	6 544	814	14 481	...	22 267	141	4 596	904	4 850	1 625	2 672	10 484
Juni	6 528	875	15 495	...	24 055	173	4 858	1 214	5 317	2 123	2 534	10 531
Juli	5 994	847	15 241	145	4 136	1 176	5 208	2 013	2 588	11 673
August	6 380	1 030	14 950	108	4 673	1 136	5 579	2 091	2 840	12 613
September	5 704	822	14 380	125r	4 396	1 077	4 963	1 764	2 513	9 950
Oktober	6 541	901	16 157	145	4 643	1 100	4 647	1 961	2 367	10 526
November	6 070	840	14 996	122	3 800	813	3 958	1 604	2 230	10 459
Dezember	5 624	738	14 563	107	3 610	956	3 466	1 647	2 111	12 043
1998 Januar	5 287	822	13 200	111	...	886	3 168	9 469
Februar	4 749	626	11 431r	100	...	856	2 725	9 141
März	5 596	719	12 630r	104	...	863	3 301	10 843
April	6 094	593	13 920r	135	...	780	4 095	10 887
Mai	6 793	671	14 647r	137	...	1 094	4 889	11 260
Juni	6 402	829	14 912r	148	...	1 240	5 028	11 091
Juli	5 300	677	14 323r	176	...	1 204	5 192	12 021
August	6 088	795	13 994r	111	...	1 113	5 523	13 319
September	5 954	770	14 494r	131	...	976	4 625
Oktober	...	973	15 725	149r	...	1 126	4 817
November	14 322	103	...	725	4 085
Dezember	104	3 629

*) Ergebnisse sind teilweise vorläufig.

1) Einschl. Nordirland.

2) Spanien: Innerhalb 24 Stunden (ab 1993: 30 Tagen) Gestorbene.

Österreich: Innerhalb 3 Tagen (ab 1992: 30 Tagen) Gestorbene.

Frankreich: Innerhalb 6 Tagen Gestorbene.

Italien: Innerhalb 7 Tagen Gestorbene.

Schweden: Monatsergebnisse innerhalb 10 Tagen Gestorbene.

Übrige europäische Länder: Innerhalb 30 Tagen Gestorbene.

Fachserie 8: Verkehr

Reihe 1: Güterverkehr der Verkehrszweige

Der Jahresbericht enthält vergleichend dargestellt Ergebnisse der Gütertransportstatistiken. Während für Seeschifffahrt, Luftfahrt und Rohrfernleitungen nur wichtige Eckdaten enthalten sind, werden die drei Verkehrsträger Eisenbahn, Straße und Binnenschifffahrt ausführlich im Vergleich nach Gütergruppen, Verkehrsbezirken und Hauptverkehrsbeziehungen differenziert nachgewiesen. Zusätzlich sind lange Reihen zur Güterverkehrsentwicklung und Tabellen zum Güterverkehr nach Entfernungsstufen und zur tonnenkilometrischen Leistung enthalten. Die Darstellung der Güterverflechtung nach Verkehrsgebieten untereinander und der Grenzüberschreitende Verkehr nach Verkehrsbezirken im Ausland nimmt breiten Raum ein.

Die Reihe 1 wurde mit Berichtsjahr 1993 eingestellt.

Für das Berichtsjahr 1993 sind wegen Revidierung der Daten, die Ergebnisse nur über das Statistische Bundesamt zu beziehen.

Reihe 2: Eisenbahnverkehr

In monatlicher Erscheinungsfolge werden für den öffentlichen schienengebundenen Verkehr der Eisenbahnunternehmen die wichtigsten Zahlen über Verkehrsleistungen und Verkehrseinnahmen im Personen- und Güterverkehr nachgewiesen. Regional sind die Ergebnisse des Güterverkehrs nach Hauptverkehrsbeziehungen, Verkehrsgebieten und -bezirken aufgeschlüsselt.

Im Jahresbericht werden – neben tiefer gegliederten Ergebnissen – Angaben über die Struktur der Unternehmen, den Bestand an Verkehrsmitteln und -einrichtungen sowie über Bahnbetriebsunfälle mit Personenschaden ausgewiesen. Ferner finden sich Angaben über den Personalbestand nach dem Beschäftigungsverhältnis und den betrieblichen Einsatz.

Reihe 3: Straßenpersonenverkehr

Der Vierteljahresbericht enthält Angaben über die Betriebs- und Verkehrsleistungen (Wagenkilometer, beförderte Personen, Personenkilometer) sowie die umsatzsteuerpflichtigen Einnahmen (ohne Einnahmen aus dem Freigestellten Schülerverkehr) der Straßenverkehrsunternehmen (ohne Kleinunternehmen mit weniger als 6 Bussen) im Berichtsvierteljahr.

Im Jahresbericht sind entsprechende Nachweisungen für das Berichtsjahr enthalten; zusätzlich werden für alle Unternehmen Vorjahresergebnisse über die Umsätze einschließlich der Einnahmen aus dem Freigestellten Schülerverkehr und der Ausgleichszahlungen der öffentlichen Hand für Beförderungen von Schwerbehinderten und Schülern (Ausbildungsverkehr) und der Vergütungen für durchgeführte Auftragsfahrten dargestellt. Außerdem werden Strukturdaten der Unternehmen am Stichtag des Berichtsjahres (Linien- und Fahrzeugbestände, Personal) nachgewiesen.

Reihe 4: Binnenschifffahrt

Die monatlichen Nachweisungen erstrecken sich auf den Güterverkehr auf Binnenwasserstraßen, den Güterumschlag in Binnenhäfen, den Durchgangsverkehr sowie den Güterverkehr der Bundesländer nach Hauptverkehrsbeziehungen.

Der Jahresbericht enthält weitergehende Nachweisungen des Güterverkehrs nach Verkehrsbezirken. Außerdem werden Unternehmen, deren verfügbaren Schiffe, Beschäftigte und Umsätze in der Binnenschifffahrt, der Bestand an Binnenschiffen der Bundesrepublik Deutschland sowie Schiffsunfälle dargestellt.

Reihe 5: Seeschifffahrt

Im Monatsbericht werden Schiffs- und Güterverkehr über See nach Häfen, Flaggen und Verkehrsrichtungen, der Verkehr auf dem Nord-Ostsee-Kanal, der Containerverkehr über See mit Häfen außerhalb des Bundesgebietes und der Bestand an Seeschiffen unter der Flagge der Bundesrepublik Deutschland nachgewiesen.

Der Jahresbericht enthält weitergehende Nachweisungen sowie zusätzlich die Aufteilung des Güterverkehrs nach Verkehrsbezirken und Angaben über das Bordpersonal.

Reihe 6: Luftverkehr

Der Monatsbericht umfaßt den Personen-, Güter- und Postverkehr mit Luftfahrzeugen sowie Starts und Landungen nach Flughäfen. Diese Ergebnisse sind im Jahresbericht differenzierter aufgegliedert, wobei zusätzlich noch Angaben aus der Unternehmensstatistik (Unternehmen, Beschäftigte, Luftfahrzeugbestand, Umsatz) und über den nichtgewerblichen Luftverkehr gebracht werden.

Reihe 7: Verkehrsunfälle

Der Monatsbericht enthält Angaben über Unfälle nach Straßenarten, Unfallarten und -typen, Kalendertagen, Ländern, Großstädten sowie über Verunglückte und Unfallbeteiligte nach Art der Verkehrsteilnahme. Ferner sind Unfallursachen und Unfälle des Auslandes dargestellt. Dabei werden die aktuellsten Monatergebnisse mit dem kumulierten Jahresteil und die vergleichbaren Zeitabschnitte des Vorjahres nachgewiesen.

Der Jahresbericht ist wesentlich tiefer gegliedert und bringt Angaben über Unfälle und Verunglückte nach Unfallart und -typ, nach Straßenart und Ortslage, nach Monat, nach Unfallverursachung unterschieden nach dem Geschlecht und den Unfallursachen (Fehlverhalten der Verkehrsteilnehmer sowie technische Mängel und andere Ursachen). Darin sind auch Auswertungen über Alkoholunfälle und deren Folgen, Autobahnunfälle, Lichtverhältnisse und Straßenzustand zum Unfallzeitpunkt sowie über das Fehlverhalten der Fahrzeugführer und ihrem Alter enthalten.

Die Entwicklung des Unfallgeschehens wird in einer Vielzahl von Zeitreihen für die wichtigsten Unfallmerkmale verdeutlicht. Angaben für über 100 Länder sind im internationalen Teil zusammengestellt. Methodische Erläuterungen und Bezugswerte zum Unfallgeschehen (Bevölkerung, Straßenlänge, Fahrzeugbestände, Fahrleistungen, Gurtanlegequoten usw.) sind im Anhang aufgeführt.

Verkehr Aktuell

In dieser monatlich erscheinenden Publikation sind wichtige aktuelle Monats- und Jahresergebnisse der amtlichen Statistik aus vielen Bereichen des Verkehrs in Zeitreihenform und einheitlicher Gliederung zusammengefaßt.

Güter- und Personenbeförderung auf der Straße, im Schienenverkehr, in der Schifffahrt und im Luftverkehr sowie Bestand und Neuzulassungen von Kraftfahrzeugen bilden die Schwerpunkte.

Außerdem enthalten sind Eckdaten über Straßenverkehrsunfälle, verkehrsbezogene Indizes zu Verbraucherpreisen und Seefrachtraten sowie Angaben zu Unternehmensinsolvenzen und sozialversicherungspflichtig Beschäftigten im Verkehr.

Klassifikationen

Klassifikation der Wirtschaftszweige mit Erläuterungen, Ausgabe 1993

Güterverzeichnis für die Verkehrsstatistik, Ausgabe 1969

Verzeichnis der Verkehrsbezirke und Häfen, Ausgabe 1995



Statistisches Bundesamt
Gustav-Stresemann-Ring 11
65189 Wiesbaden

Veröffentlichungen und Prospekte sind durch den Verlag Metzler-Poeschel, Verlagsauslieferung SFG-Servicecenter Fachverlage GmbH, Postfach 43 43, 72774 Reutlingen, erhältlich.

