

Statistisches Bundesamt

Verkehr

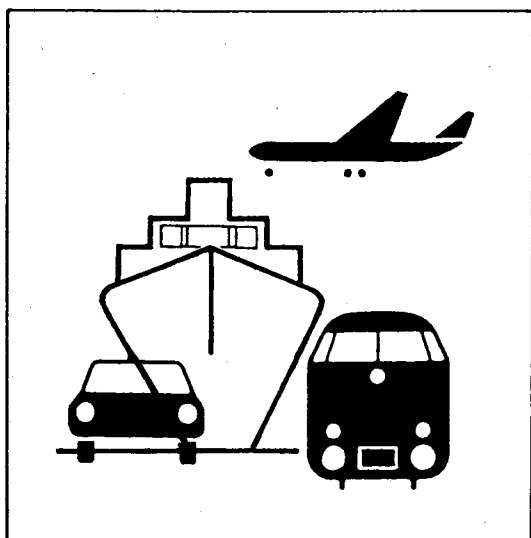

Fachserie 8

Reihe 7

Verkehrsunfälle

November 1998

Herausgeber: Statistisches Bundesamt, Wiesbaden



Fachliche Informationen zu dieser Veröffentlichung können Sie direkt beim Statistischen Bundesamt erfragen:
Gruppe V C, Telefon: 06 11 / 75 24 98 oder Fax: 06 11 / 72 40 00
oder E-Mail: Verkehrsunfaelle@statistik-bund.de

Verlag: Metzler-Poeschel, Stuttgart

Verlagsauslieferung: SFG – Servicecenter Fachverlage GmbH
Postfach 43 43
72774 Reutlingen
Telefon: 0 70 71 / 93 53 50
Telefax: 0 70 71 / 3 36 53
Internet: <http://www.s-f-g.com>
E-Mail: staba@s-f-g.com

Erscheinungsfolge: monatlich

Erschienen im April 1999

Preis: DM 10,30 / EUR 5,27

Bestellnummer: 2080700 - 98111

Recyclingpapier aus 100 % Altpapier.



Daten aus dieser Veröffentlichung sind auch in unserer Datenbank STATIS-BUND als Zeitreihen gespeichert und können gegen Entgelt via Internet (www.statistik-bund.de/zeitreih/home.htm), auf Diskette, Magnetbandkassette oder CD-ROM bezogen werden.

Nähere Informationen dazu erhalten Sie telefonisch unter:

06 11 / 75 - 27 16 oder - 22 56 oder per Fax unter 06 11 / 72 40 00.



Allgemeine Informationen über das Statistische Bundesamt und sein Datenangebot erhalten Sie:

- im Internet: <http://www.statistik-bund.de>

oder bei unseren Allgemeinen Auskunftsdiensten

65180 Wiesbaden

- Telefon: 06 11 / 75 24 05
- Telefax: 06 11 / 75 33 30
- E-Mail: auskunftsdienst@statistik-bund.de

Zweigstelle Berlin

Postfach 276

10124 Berlin

- Telefon: 030 / 23 24 68 66
- Telefax: 030 / 23 24 68 72
- E-Mail: stba-berlin.infodienst@t-online.de

© Statistisches Bundesamt, Wiesbaden 1999
Alle Rechte vorbehalten.

Für nichtgewerbliche Zwecke sind Nachdruck und Verbreitung mit Quellenangabe gestattet. Die Verbreitung über elektronische Systeme bedarf stets der vorherigen Genehmigung.

Inhalt

Seite

Textteil

Allgemeine und methodische Erläuterungen	5
--	---

Tabellenteil

1	Straßenverkehrsunfälle und Verunglückte	
1.1	Zeitreihen	
1.1.1	Deutschland	6
1.1.2	Früheres Bundesgebiet	8
1.1.3	Neue Länder und Berlin-Ost	9
1.2	Nach Straßenarten	11
1.3	Nach Unfalltypen	12
1.4	Nach Unfallarten	13
1.5	Nach Tagesdatum und Ortslage	14
1.6	Nach Ländern	16
1.7	Unfälle mit Alkoholeinfluß und Unfallfolgen nach Ländern	18
1.8	Unfälle mit Personenschaden, schwerwiegendem Sachschaden und Unfallfolgen	19
1.9	In ausgewählten kreisfreien Städten	20
2	Getötete und Verletzte im Straßenverkehr	
2.1	Nach Art der Verkehrsbeteiligung	22
2.2	Nach Art der Verkehrsbeteiligung, Altersgruppen und Geschlecht	24
2.3	Nach Altersgruppen und Geschlecht	28

	Seite
3 An Straßenverkehrsunfällen beteiligte Fahrzeugführer und Fußgänger	30
4' Ursachen von Straßenverkehrsunfällen mit Personenschaden	
4.1 Fehlverhalten der Fahrzeugführer	31
4.2 Alle Ursachen	32
5 Übrige Sachschadensunfälle nach Ortslage und auf Autobahnen	38
6 Straßenverkehrsunfälle mit Personenschaden und dabei Verunglückte im europäischen Ausland	39

Angaben für **Deutschland** beziehen sich auf die Bundesrepublik Deutschland
nach dem Gebietsstand seit dem 3.10.1990.

Die Angaben für das **frühere Bundesgebiet** beziehen sich auf die Bundesrepublik Deutschland
nach dem Gebietsstand bis zum 3.10.1990, sie schließen Berlin-West ein.

Die Angaben für die **neuen Länder und Berlin-Ost** beziehen sich auf die Bundesländer Brandenburg,
Mecklenburg-Vorpommern, Sachsen, Sachsen-Anhalt und Thüringen sowie auf Berlin-Ost.

Zeichenerklärung

- 0 = weniger als die Hälfte von 1 in der letzten besetzten Stelle, jedoch mehr als nichts
- = nichts vorhanden
- ... = Angabe fällt später an
- . = Zahlenwert unbekannt
- x = Tabellenfach gesperrt, weil Aussage nicht sinnvoll
- r = berichtigte Zahl

Ergebnisse der Länder werden in den "Statistischen Berichten" der Statistischen Landesämter unter der Kennziffer H 1 1 veröffentlicht.

Allgemeine und methodische Erläuterungen

Rechtsgrundlage

Rechtsgrundlage für die Zusammenstellung der vorliegenden Ergebnisse ist das "Gesetz über die Statistik der Straßenverkehrs-unfälle" vom 15. Juni 1990 (BGBl. I 1990 S. 1078 ff), zuletzt ge-ändert durch Erstes Gesetz zur Änderung des Straßenverkehrs-unfallstatistikgesetzes vom 23. November 1994 (BGBl. I S. 3491) sowie die Verordnung zur näheren Bestimmung des schwerwie-genden Unfalls mit Sachschaden im Sinne des Straßenverkehrs-unfallstatistikgesetzes vom 21. Dezember 1994 (BGBl. I S. 3970). Danach wird über Unfälle, bei denen infolge des Fahrverkehrs auf öffentlichen Wegen und Plätzen Personen getötet oder verletzt oder Sachschäden verursacht worden sind, eine Bundesstatistik geführt.

Erfassungsumfang

Auskunftspflichtig sind - laut Gesetz - die Polizeidienststellen, deren Beamte den Unfall aufgenommen haben. Daraus folgt, daß die Statistik nur solche Unfälle erfaßt, zu denen die Polizei heran-gezogen wurde; das sind vor allem solche mit schweren Folgen. Insbesondere Verkehrsunfälle mit nur Sachschaden oder mit nur geringfügigen Verletzungen werden zu einem relativ großen Teil der Polizei nicht angezeigt.

Nach § 1 Straßenverkehrsunfallstatistikgesetz werden nur Unfälle erfaßt, die infolge des Fahrverkehrs entstanden sind, das heißt, daß Unfälle, an denen nur Fußgänger beteiligt sind, nicht zum Er-hebungsgegenstand dieser Statistik gehören.

Berichtsweg

Erhebungspapiere für die Statistik der Straßenverkehrsunfälle sind die Durchdrucke der im Grundaufbau bundeseinheitlichen Verkehrsunfallanzeigen, die von den aufnehmenden Polizeibe-amen ausgefüllt werden. Die Angaben in den Verkehrsunfallan-zeigen werden in den Statistischen Landesämtern, nach der Übernahme auf Datenträger, monatlich und jährlich nach einem bundeseinheitlichen Programm austabelliert. Das Bundesergebnis entsteht jeweils aus der Summe der Landesergebnisse.

Üblicherweise können nicht alle Verkehrsunfallanzeigen von der Polizei oder den Statistischen Landesämtern termingerecht in die Monatsergebnisse eingearbeitet werden, da bei fehlenden oder widersprüchlichen Angaben oft zeitraubende Rückfragen nötig werden. Derartige Unfälle werden als Nachmeldungen übernom-men, die dazu führen, daß der kumulierte Jahresteil größer ist als die Summe der Monatsergebnisse.

Veröffentlichungsformen

- Schnellbericht: Pressemitteilung, etwa 8 Wochen nach Ende des Berichtsmonats.
- Monatsbericht: Fachserie 8, Reihe 7, vorläufige Zahlen mit Vergleich zum Vorjahreszeitraum (40 Seiten).
- Jahresbericht: Fachserie 8, Reihe 7, endgültige Ergebnisse in tiefgegliederten Tabellen, ausführliche Erläute-rungen, Zeitreihen und Bezugsdaten (ca. 370 Seiten).
Angaben über Unfälle und Verunglückte in den Verkehrszweigen Eisenbahnverkehr, Binnen-schifffahrt und Luftverkehr werden nur jährlich erfaßt und im Jahreshaft dieser Fachserie bzw. im Statistischen Jahrbuch veröffentlicht.
- Unregelmäßig: Sonderauswertungen, Pressemitteilungen, Aufsätze in Wirtschaft und Statistik.

Abgrenzung der wichtigsten Begriffe Unfälle

Unfälle werden unterschieden nach der Schwere der Unfallfolgen (z.B. Unfälle mit Personenschaden, schwerwiegende Unfälle mit Sachschaden). Kriterium der Zuordnung ist jeweils die schwerste Unfallfolge, d.h. daß bei einem Unfall mit nur Sachschaden keine Verkehrsteilnehmer verunglückten.

Schwerwiegende Unfälle mit Sachschaden im engeren Sinne (i.e.S.) sind Unfälle, bei denen als Unfallursache eine Ordnungs-widrigkeit (Bußgeld) oder Straftat im Zusammenhang mit der Teil-nahme am Straßenverkehr begangen worden ist und wenn gleichzeitig ein Kfz aufgrund eines Unfallschadens von der Un-fallstelle abgeschleppt werden muß (nicht fahrbereit), dies betrifft auch Fälle mit Alkoholeinwirkung. Detailliert erfaßt werden auch alle sonstigen Sachschadensunfälle bei denen ein Unfallbeteiligter unter Alkoholeinwirkung stand (sonstige Alkoholunfälle).

Alle übrigen Sachschadensunfälle werden nur zahlenmäßig nach der Ortslage (innerorts, außerorts, Autobahnen) nachgewiesen.

Die Ortslage der Unfälle wird durch die gelben Ortstafeln be-stimmt. Alle Unfälle auf Autobahnen, auch die auf Stadtautobah-nen, gelten als Unfälle außerhalb von Ortschaften.

Die genauen Definitionen der Unfalltypen (unfallauslösende Situa-tion) und der Unfallarten (Art des Zusammenstoßes) sind im Jah-resheft der Fachserie abgedruckt.

Verunglückte

Als Verunglückte zählen Personen (auch Mitfahrer), die beim Un-fall verletzt oder getötet wurden. Dabei werden erfaßt als

- Getötete: Personen, die innerhalb von 30 Tagen an den Unfall-folgen starben,
- Schwerverletzte: Personen, die unmittelbar zur stationären Be-handlung (mindestens 24 Stunden) in einem Kran-kenhaus aufgenommen wurden,
- Leichtverletzte: alle übrigen Verletzten.

Beteiligte

Als Beteiligte an einem Straßenverkehrsunfall werden alle Fahr-zeugführer oder Fußgänger erfaßt, die selbst - oder deren Fahr-zeug - Schäden erlitten oder hervorgerufen haben. Verunglückte Mitfahrer zählen somit nicht zu den Unfallbeteiligten.

Ursachen

Die Unfallursachen werden von den aufnehmenden Polizeibeam-ten entsprechend ihrer Einschätzung in das Erhebungspapier eingetragen. Es wird unterschieden nach allgemeinen Ursachen (z.B. Straßenglätte, Nebel usw.), die dem Unfall, nicht einzelnen Beteiligten zugeordnet werden, und personenbezogenem Fehl-verhalten (wie Vorfahrtsmißachtung, zu schnelles Fahren usw.), das bestimmten Fahrzeugführern oder Fußgängern zugeschrie-ben wird.

Je Unfall können bis zu zwei allgemeine Ursachen angegeben werden. Beim Hauptbeteiligten (Hauptverursacher) und einem weiteren Beteiligten sind jeweils bis zu drei Angaben möglich.

1 Straßenverkehrsunfälle und Verunglückte

1.1 Zeitreihen*)

1.1.1 Deutschland

Jahr Monat	Polizeilich erfaßte Unfälle						Verunglückte			
	insgesamt	mit Personen- schaden	mit nur Sachschaden				insgesamt	Getötete ³⁾	Schwer- verletzte	Leicht-
			zusammen	schwerwiegende Unfälle		übrige				
				im engeren Sinne ¹⁾	sonstige ²⁾ Alkohol- unfälle					
1970	414 362	599 364	21 332	578 032	
1975	375 182	521 808	17 011	504 797	
1976	399 725	548 150	17 144	531 006	
1977	419 309	575 690	17 397	558 293	
1978	418 702	572 915	17 303	555 612	
1979	403 131	545 629	15 558	530 071	
1980	412 672	555 966	15 050	540 916	
1981	395 926	529 810	13 635	516 175	
1982	392 470	521 568	13 450	508 118	
1983	407 820	543 583	13 553	530 030	
1984	393 523	519 247	12 041	507 206	
1985	360 270	471 466	10 070	461 396	
1986	374 364	493 045	10 620	482 425	
1987	356 606	471 776	9 498	462 278	
1988	375 187	497 606	9 862	487 744	
1989	377 366	500 213	9 779	490 434	
1990	389 350	521 977	11 046	510 931	
1991	2 311 466	385 147	1 926 319	221 338	.	1 704 981	516 835	11 300	131 093 374 442	
1992	2 384 579	395 462	1 989 117	248 621	.	1 740 496	527 428	10 631	130 351 386 446	
1993	2 345 396	385 384	1 960 012	265 203	.	1 694 809	515 540	9 949	125 854 379 737	
1994	2 270 818	392 754	1 878 064	258 732	.	1 619 332	526 229	9 814	126 723 389 692	
1995	2 238 301	388 003	1 850 298	130 732	33 014	1 686 552	521 595	9 454	122 973 389 168	
1996	2 269 570	373 082	1 896 488	119 180	33 299	1 744 009	501 916	8 758	116 456 376 702	
1997	2 232 379	380 835	1 851 544	109 389	31 299	1 710 856	509 643	8 549	115 414 385 680	
1998 ⁴⁾	2 251 828	377 660	1 874 168	109 035	26 988	1 738 145	505 410	7 772	497 638	
1996 Januar	178 593	23 716	154 877	10 310	2 435	142 132	32 287	639	7 699 23 949	
Februar	190 488	23 707	166 781	11 262	2 574	152 945	32 445	558	7 558 24 329	
März	170 811	24 767	146 044	9 401	2 685	133 958	34 144	608	7 805 25 731	
April	170 342	29 357	140 985	8 124	2 305	130 556	38 910	659	9 360 28 891	
Mai	187 002	32 727	154 275	9 404	2 989	141 882	43 658	717	10 120 32 821	
Juni	185 130	36 979	148 151	9 220	2 882	136 049	49 356	837	11 701 36 818	
Juli	185 014	35 120	149 894	9 212	2 670	138 012	47 175	843	11 241 35 091	
August	187 548	36 984	150 564	9 177	2 915	138 472	49 388	855	11 716 36 817	
September	190 988	34 714	156 274	9 769	2 903	143 602	46 488	756	10 658 35 074	
Oktober	209 388	35 835	173 553	10 699	2 990	159 864	48 274	884	10 838 36 552	
November	212 959	32 538	180 421	11 606	3 083	165 732	43 642	767	9 704 33 171	
Dezember	201 307	26 638	174 669	10 996	2 868	160 805	36 149	635	8 056 27 458	
1997 Januar	187 381	23 755	163 626	9 981	2 453	151 192	32 226	540	7 282 24 404	
Februar	158 367	23 885	134 482	8 423	2 355	123 704	32 062	575	7 148 24 339	
März	172 218	28 325	143 893	8 987	2 514	132 392	38 799	649	8 858 29 292	
April	185 893	30 503	155 390	8 863	2 515	144 012	40 573	688	9 014 30 871	
Mai	189 559	35 250	154 309	8 821	2 820	142 668	46 909	720	11 052 35 137	
Juni	194 672	38 254	156 418	9 303	2 750	144 365	50 710	785	11 328 38 597	
Juli	190 573	37 531	153 042	9 037	2 727	141 278	50 140	754	11 297 38 089	
August	179 228	37 090	142 138	7 778	2 706	131 654	49 402	859	11 814 36 729	
September	183 672	35 571	148 101	8 010	2 533	137 558	46 515	787	10 657 35 071	
Oktober	207 809	34 503	173 306	10 397	2 669	160 240	46 293	809	10 301 35 183	
November	186 703	29 000	157 703	9 549	2 730	145 424	38 615	666	8 576 29 373	
Dezember	196 304	27 168	169 136	10 240	2 527	156 369	37 399	717	8 087 28 595	
1998 Januar	172 855	26 431	146 424	9 176	2 089	135 159	35 737	623	8 076 27 038	
Februar	154 382	23 818	130 764	7 844	1 986	120 934	31 758	538	6 937 24 283	
März	181 318	28 305	153 013	8 924	2 150	141 939	38 106	617	7 970 29 519	
April	177 302	29 675	147 627	8 566	2 123	136 938	39 958	591	8 529 30 838	
Mai	188 518	37 268	151 250	8 245	2 426	140 579	49 000	725	10 968 37 307	
Juni	184 587	35 820	148 767	8 377	2 204	138 186	47 414	682	10 435 36 297	
Juli	187 579	35 895	151 684	8 497	2 200	140 987	48 128	736	10 602 36 790	
August	178 926	34 804	144 122	7 951	2 250	133 921	46 509	744	10 727 35 038	
September	190 785	34 447	156 338	9 166	2 317	144 855	45 712	639	9 481 35 592	
Oktober	212 595r	34 448r	178 149r	10 914r	2 588r	164 647	46 411r	682r	9 473r 36 256r	
November	210 427r	29 215r	181 212r	10 514r	2 346r	168 352r	39 028r	568r	7 823 30 637	
Dezember	212 658	27 798	184 860	10 881	2 312	171 667	37 766	578	37 188	

*) In die hier nachgewiesenen Monatszahlen werden Nachmeldungen eingearbeitet, sie sind deshalb oft höher als die Ergebnisse in den vorangegangenen Monatsberichten.

1) 1991 - 1994 Sachschaden von DM 4 000 und mehr bei einem der Geschädigten. Ab 1995 Straftatbestand oder Ordnungswidrigkeit (Bußgeld) und mindestens ein Kfz mußte abgeschleppt werden.

2) Alle Kfz waren fahrbereit.

3) Bis 1977 auf dem Gebiet der ehemaligen DDR innerhalb von 72 Stunden an den Unfallfolgen Gestorbene.

4) Einschl. Nachmeldungen, nach Monaten noch nicht aufteilbar.

Deutschland

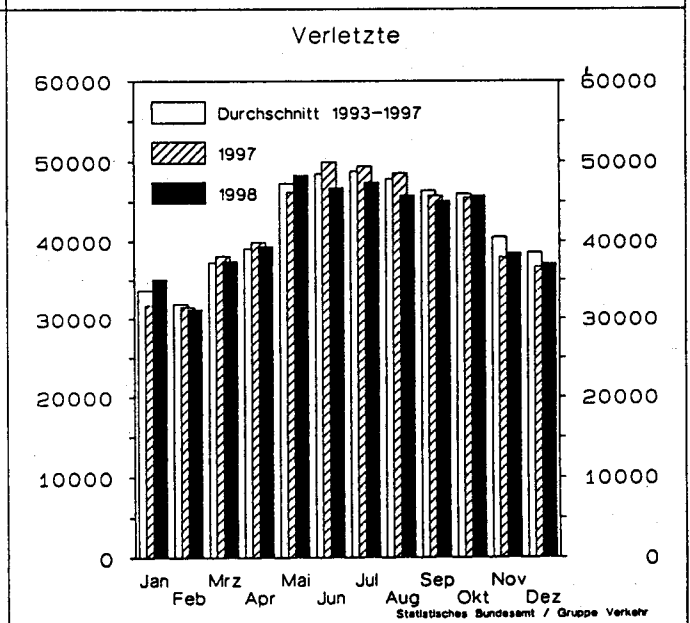
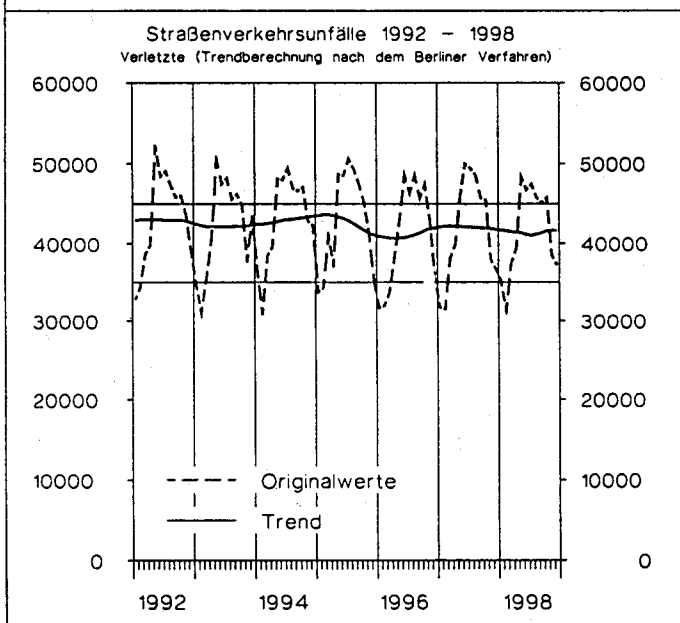
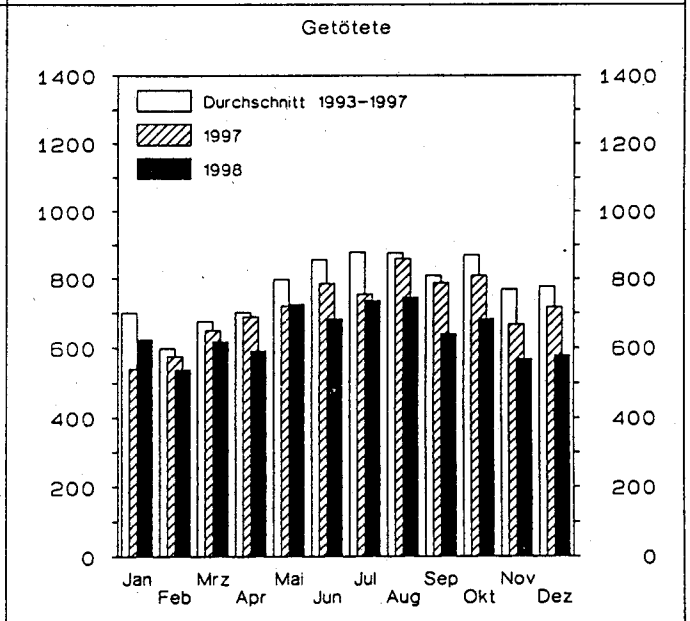
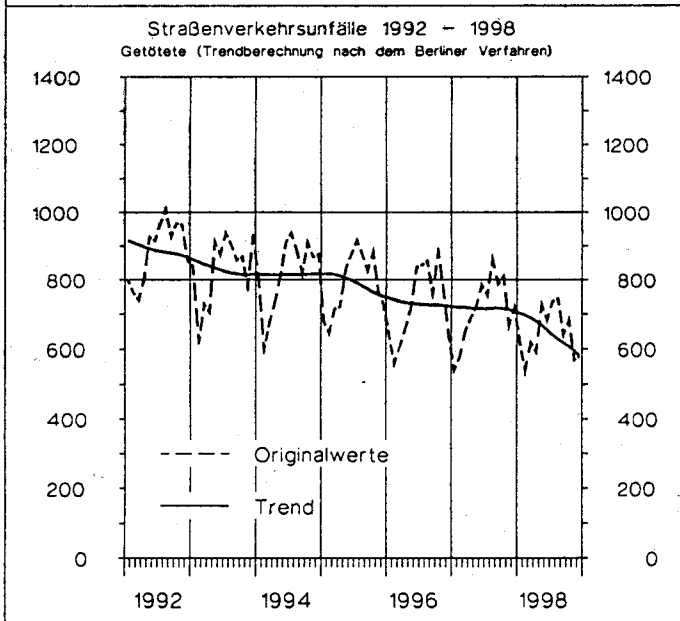
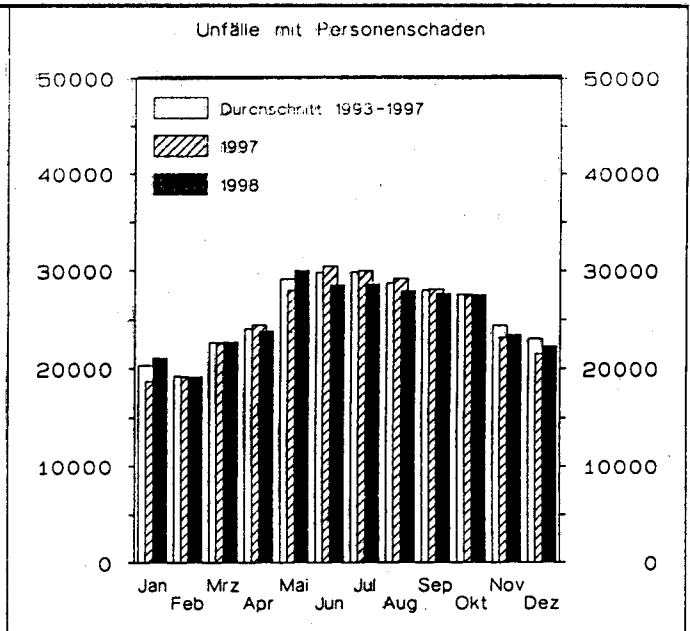
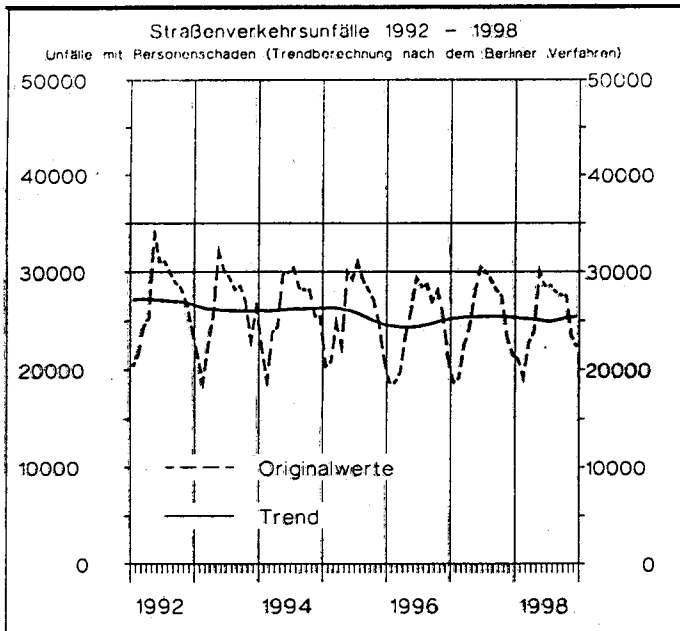

1 Straßenverkehrsunfälle und Verunglückte

1.1 Zeitreihen*) 1.1.2 Früheres Bundesgebiet

Jahr Monat	Polizeilich erfaßte Unfälle						Verunglückte			
	insgesamt	mit Personen- schaden	mit nur Sachschaden				insgesamt	Getötete	Schwer- verletzte	Leicht-
			zusammen	schwerwiegende Unfälle		übrige				
				im engeren Sinne ¹⁾	sonstige ²⁾ Alkohol- unfälle					
1970	1 392 007	377 610	1 014 397	166 511	.	847 886	550 988	19 193	164 437	367 358
1975	1 264 567	337 732	926 835	234 344	.	692 491	472 667	14 870	138 038	319 759
1976	1 418 523	359 694	1 058 829	292 301	.	766 528	495 401	14 820	145 728	334 853
1977	1 523 392	379 046	1 144 346	345 517	.	798 829	523 120	14 978	153 735	354 407
1978	1 619 187	380 352	1 238 835	398 032	.	840 803	523 306	14 662	153 310	355 334
1979	1 660 680	367 500	1 293 180	430 568	.	862 612	499 663	13 222	146 526	339 915
1980	1 684 604	379 235	1 305 369	462 110	.	843 259	513 504	13 041	148 952	351 511
1981	1 678 497	362 617	1 315 880	482 281	.	833 619	487 618	11 674	139 402	336 542
1982	1 629 089	358 693	1 270 396	<u>479 696</u>	.	<u>790 700</u>	478 796	11 608	138 760	328 428
1983	1 692 934	374 107	1 318 827	232 463	.	1 086 364	500 942	11 732	145 090	344 120
1984	1 780 818	359 485	1 421 333	238 208	.	1 183 125	476 232	10 199	132 514	333 519
1985	1 840 295	327 745	1 512 550	242 157	.	1 270 393	430 495	8 400	115 533	306 562
1986	1 935 595	341 921	1 593 674	258 247	.	1 335 427	452 165	8 948	117 862	325 355
1987	1 977 501	325 519	1 651 982	261 337	.	1 390 645	432 589	7 967	108 629	315 993
1988	2 022 648	342 299	1 680 349	271 878	.	1 408 471	456 436	8 213	110 961	337 262
1989	1 997 787	343 604	1 654 183	271 579	.	1 382 604	457 392	7 995	107 848	341 549
1990	2 010 575	340 043	1 670 532	<u>260 543</u>	.	<u>1 409 989</u>	456 064	7 906	103 403	344 755
1991	1 953 709	321 374	1 632 335	184 106	.	1 448 229	429 482	7 541	97 821	324 120
1992	1 924 338	325 301	1 599 037	187 629	.	1 411 408	433 081	7 298	95 171	330 612
1993	1 835 482	312 606	1 522 876	190 289	.	1 332 587	418 240	6 926	90 784	320 530
1994	1 735 072	314 381	1 420 691	<u>181 500</u>	.	1 239 191	422 069	6 800	90 726	324 543
1995	1 694 716	308 186	1 386 530	90 548	22 274	1 273 708	415 065	6 526	88 532	320 007
1996	1 709 952	294 454	1 415 498	85 001	23 252	1 307 245	397 202	6 126	83 672	307 404
1997	1 690 507	302 361	1 388 146	81 732	22 084	1 284 330	405 270	6 067	84 211	314 992
1998 ³⁾	1 713 599	302 331	1 411 268	83 577	19 448	1 308 243	405 946	5 597	400 349	
1996 Januar	137 062	18 663	118 399	7 139	1 748	109 512	25 391	432	5 454	19 505
Februar	145 193	18 657	126 536	7 565	1 828	117 143	25 723	384	5 340	19 999
März	128 490	19 729	108 761	6 605	1 911	100 245	27 392	422	5 695	21 275
April	128 341	23 463	104 878	5 766	1 605	97 507	31 130	478	6 837	23 815
Mai	140 841	25 956	114 885	6 749	2 062	106 074	34 762	498	7 348	26 916
Juni	139 899	29 331	110 568	6 697	2 024	101 847	39 195	585	8 526	30 084
Juli	141 309	28 436	112 873	6 694	1 861	104 318	38 063	599	8 311	29 153
August	138 839	28 678	110 161	6 637	1 991	101 533	38 418	598	8 295	29 525
September	141 350	26 974	114 376	6 929	2 000	105 447	36 216	529	7 572	28 115
Oktober	157 151	28 056	129 095	7 749	2 066	119 280	37 906	626	7 710	29 570
November	159 365	25 477	133 888	8 544	2 124	123 220	34 329	546	6 869	26 914
Dezember	152 112	21 034	131 078	7 927	2 032	121 119	28 677	429	5 715	22 533
1997 Januar	144 395	18 672	125 723	7 105	1 736	116 882	25 420	384	5 212	19 824
Februar	120 959	19 123	101 836	6 104	1 685	94 047	25 737	421	5 193	20 123
März	130 814	22 520	108 294	6 640	1 762	99 892	30 942	483	6 441	24 018
April	140 703	24 411	116 292	6 651	1 783	107 858	32 444	480	6 642	25 322
Mai	142 848	27 948	114 900	6 529	1 973	106 398	37 272	522	8 175	28 575
Juni	148 153	30 450	117 703	7 136	1 959	108 608	40 434	544	8 272	31 618
Juli	143 796	29 948	113 848	6 825	1 928	105 095	40 001	553	8 273	31 175
August	133 673	29 150	104 523	5 742	1 872	96 909	38 776	597	8 607	29 572
September	137 354	28 061	109 293	5 954	1 763	101 576	36 809	563	7 793	28 453
Oktober	157 624	27 441	130 183	7 971	1 862	120 350	36 945	544	7 517	28 884
November	142 417	23 163	119 254	7 369	1 976	109 909	30 824	470	6 225	24 129
Dezember	147 771	21 474	126 297	7 706	1 785	116 806	29 666	506	5 861	23 299
1998 Januar	131 903	21 066	110 837	6 802	1 496	102 539	28 626	441	5 930	22 255
Februar	118 951	19 156	99 795	5 952	1 451	92 392	25 843	399	5 197	20 247
März	138 084	22 679	115 405	6 792	1 530	107 083	30 683	440	5 891	24 352
April	135 627	23 769	111 858	6 716	1 552	103 590	32 180	430	6 267	25 483
Mai	143 864	30 000	113 864	6 429	1 740	105 695	39 413	526	8 281	30 606
Juni	139 683	28 495	111 188	6 368	1 593	103 227	37 902	493	7 725	29 684
Juli	141 376	28 580	112 796	6 538	1 562	104 696	38 314	514	7 741	30 059
August	135 021	27 900	107 121	6 061	1 601	99 459	37 213	537	8 013	28 663
September	145 583	27 597	117 986	7 121	1 691	109 174	36 885	471	7 050	29 364
Oktober	161 774r	27 497r	134 277r	8 584r	1 879r	123 814	37 249r	481r	6 960r	29 808r
November	159 301r	23 398r	135 903r	8 120r	1 664r	126 119r	31 435r	399r	5 777	25 259
Dezember	162 490	22 267	140 223	8 059	1 690	130 474	30 281	420		29 861

*) In die hier nachgewiesenen Monatszahlen werden Nachmeldungen eingearbeitet, sie sind deshalb oft höher als die Ergebnisse in den vorangegangenen Monatsberichten.

1) 1970 - 1982 Unfälle mit nur Sachschaden von DM 1 000 und mehr bei einem der Beteiligten. 1983 - 1990 Sachschaden von DM 3 000 und mehr bei einem der Geschädigten. 1991 - 1994 Sachschaden von DM

4 000 und mehr bei einem der Geschädigten. Ab 1995 Straftatbestand oder Ordnungswidrigkeit (Bußgeld) und mindestens ein Kfz mußte abgeschleppt werden.

2) Alle Kfz waren fahrbereit.

3) Einschl. Nachmeldungen, nach Monaten noch nicht aufteilbar.

1 Straßenverkehrsunfälle und Verunglückte

1.1 Zeitreihen*)

1.1.3 Neue Länder und Berlin-Ost

Jahr Monat	Polizeilich-erfaßte Unfälle						Verunglückte			
	insgesamt	mit Personen- schaden	mit nur Sachschaden				insgesamt	Getötete ³⁾	Schwer- verletzte	Leicht- verletzte
			zusammen	schwerwiegende Unfälle		übrige				
				im engeren Sinne ¹⁾	sonstige ²⁾ Alkohol- unfälle					
1970	36 752	.	15 455	.	.	48 376	2 139	46 237	
1975	37 450	.	17 547	.	.	49 141	2 141	47 000	
1976	40 031	.	20 190	.	.	52 749	2 324	50 425	
1977	40 263	.	19 229	.	.	52 570	2 419	50 151	
1978	38 350	.	18 067	.	.	49 609	2 641	46 968	
1979	35 631	.	17 208	.	.	45 966	2 336	43 630	
1980	33 437	.	17 535	.	.	42 462	2 009	40 453	
1981	33 309	.	16 758	.	.	42 192	1 961	40 231	
1982	33 777	.	15 162	.	.	42 772	1 842	40 930	
1983	33 713	.	15 502	.	.	42 641	1 821	40 820	
1984	34 038	.	13 122	.	.	43 015	1 842	41 173	
1985	32 525	.	13 284	.	.	40 971	1 670	39 301	
1986	32 443	.	12 760	.	.	40 880	1 672	39 208	
1987	31 087	.	13 614	.	.	39 187	1 531	37 656	
1988	32 888	.	13 916	.	.	41 170	1 649	39 521	
1989	33 762	.	14 339	.	.	42 821	1 784	41 037	
1990	49 307	.	35 843	.	.	65 913	3 140	62 773	
1991	357 757	63 773	293 984	37 232	.	256 752	87 353	3 759	33 272 50 322	
1992	460 241	70 161	390 080	60 992	.	329 088	94 347	3 333	35 180 55 834	
1993	509 914	72 778	437 136	74 914	.	362 222	97 300	3 023	35 070 59 207	
1994	535 746	78 373	457 373	77 232	.	380 141	104 160	3 014	35 997 65 149	
1995	543 585	79 817	463 768	40 184	10 740	412 844	106 530	2 928	34 441 69 161	
1996	559 618	78 628	480 990	34 179	10 047	436 764	104 714	2 632	32 784 69 298	
1997	541 872	78 474	469 398	27 657	9 215	426 526	104 373	2 482	31 203 70 688	
1998 ⁴⁾	538 229	75 329	462 900	25 458	7 540	429 902	99 464	2 175	97 289	
1996 Januar	41 531	5 053	36 478	3 171	687	32 620	6 896	207	2 245 4 444	
Februar	45 295	5 050	40 245	3 697	746	35 802	6 722r	174	2 218 4 330	
März	42 321	5 038	37 283	2 796	774	33 713	6 752	186	2 110 4 456	
April	42 001	5 894	36 107	2 358	700	33 049	7 780	181	2 523 5 076	
Mai	46 161	6 771	39 390	2 655	927	35 808	8 896	219	2 772 5 905	
Juni	45 231	7 648	37 583	2 523	858	34 202	10 161	252	3 175 6 734	
Juli	43 705	6 684	37 021	2 518	809	33 694	9 112	244	2 930 5 938	
August	48 709	8 306	40 403	2 540	924	36 939	10 970	257	3 421 7 292	
September	49 638	7 740	41 898	2 840	903	38 155	10 272	227	3 086 6 959	
Oktober	52 237	7 779	44 458	2 950	924	40 584	10 368	258	3 128 6 982	
November	53 594	7 061	46 533	3 062	959	42 512	9 313	221	2 835 6 257	
Dezember	49 195	5 604	43 591	3 069	836	39 686	7 472	206	2 341 4 925	
1997 Januar	42 986	5 083	37 903	2 876	717	34 310	6 806	156	2 070 4 580	
Februar	37 408	4 762	32 646	2 319	670	29 657	6 325	154	1 955 4 216	
März	41 404	5 805	35 599	2 347	752	32 500	7 857	166	2 417 5 274	
April	45 190	6 092	39 098	2 212	732	36 154	8 129	208	2 372 5 549	
Mai	46 711	7 302	39 409	2 292	847	36 270	9 637	198	2 877 6 562	
Juni	46 519	7 804	38 715	2 167	791	35 757	10 276	241	3 056 6 979	
Juli	46 777	7 583	39 194	2 212	799	36 183	10 139	201	3 024 6 914	
August	45 555	7 940	37 615	2 036	834	34 745	10 626	262	3 207 7 157	
September	46 318	7 510	38 808	2 056	770	35 982	9 706	224	2 864 6 618	
Oktober	50 185	7 062	43 123	2 426	807	39 890	9 348	265	2 784 6 299	
November	44 286	5 837	38 449	2 180	754	35 515	7 791	196	2 351 5 244	
Dezember	48 533	5 694	42 839	2 534	742	39 563	7 733	211	2 226 5 296	
1998 Januar	40 952	5 365	35 587	2 374	593	32 620	7 111	182	2 146 4 783	
Februar	35 431	4 462	30 969	1 892	535	28 542	5 915	139	1 740 4 036	
März	43 234	5 626	37 608	2 132	620	34 856	7 423	177	2 079 5 167	
April	41 675	5 906	35 769	1 850	571	33 348	7 778	161	2 262 5 355	
Mai	44 654	7 268	37 386	1 816	686	34 884	9 587	199	2 687 6 701	
Juni	44 904	7 325	37 579	2 009	611	34 959	9 512	189	2 710 6 613	
Juli	46 203	7 315	38 888	1 959	638	36 291	9 814	222	2 861 6 731	
August	43 905	6 904	37 001	1 890	649	34 462	9 296	207	2 714 6 375	
September	45 202	6 850	38 352	2 045	626	35 681	8 827	168	2 431 6 228	
Oktober	50 821r	6 949r	43 872r	2 330r	709r	40 833	9 162r	201r	2 513r 6 448r	
November	51 126r	5 817r	45 309r	2 394r	682r	42 233r	7 593r	169	2 046 5 378	
Dezember	50 168	5 531	44 637	2 822	622	41 193	7 485	158	7 327	

*) In die hier nachgewiesenen Monatszahlen werden Nachmeldungen eingearbeitet, sie sind deshalb oft höher als die Ergebnisse in den vorangegangenen Monatsberichten.

1) Bis 1983 Unfälle mit Sachschaden von 300 Mark (der ehem. DDR) und mehr, 1984 - 1990 Unfälle mit Sachschaden von 800 Mark und mehr, 1991 - 1994 Sachschaden von DM 4 000 und mehr bei einem

der Geschädigten. Ab 1995 Straftatbestand oder Ordnungswidrigkeit (Bußgeld) und mindestens ein Kfz mußte abgeschleppt werden.

2) Alle Kfz waren fahrbereit.

3) Bis 1977 innerhalb von 72 Stunden an den Unfallfolgen Gestorbene, ab 1978 innerhalb 30 Tagen Gestorbene.

4) Einschl. Nachmeldungen, nach Monaten noch nicht aufteilbar.

Deutschland

Unfälle mit Personenschaden und dabei Getötete
nach Ortslage
im November 1998

 Innerorts

 Außerorts ohne Autobahn

 auf Autobahnen

Unfälle mit Personenschaden

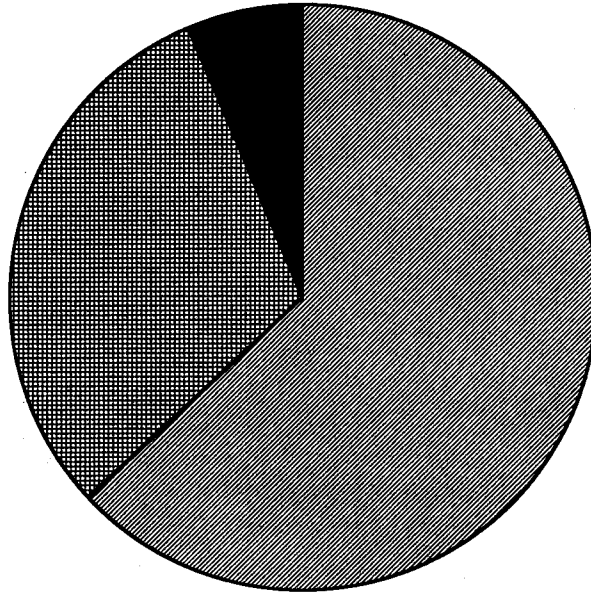

Getötete

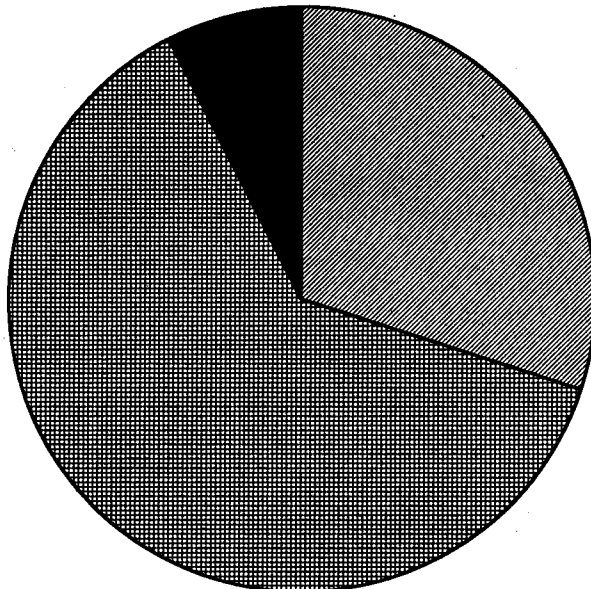

1 Straßenverkehrsunfälle und Verunglückte

1.2 Nach Straßenarten

Straßenart Ortslage	Unfälle mit Personen- schaden	Verunglückte			Unfälle mit Personen- schaden	Verunglückte			Zu- bzw. Abnahme (-)				
		Getötete	Schwer- verletzte	Leicht- verletzte		Getötete	Schwer- verletzte	Leicht- verletzte	Unf. mit Pers.- scha- den	Getö- tete	Schwer- verletzte	Leicht- verletzte	
Anzahl									%				
November 1998					November 1997								
Autobahnen	1 902	42	527	2 266	1 849	79	658	2 095	2,9	46,8-	19,9-	8,2	
Bundesstraßen	6 922	207	2 099	7 758	6 824	228	2 241	7 379	1,4	9,2-	6,3-	5,1	
innerorts	3 590	37	727	3 945	3 648	48	788	3 948	1,6-	22,9-	7,7-	0,1-	
außerorts	3 332	170	1 372	3 813	3 176	180	1 453	3 431	4,9	5,6-	5,6-	11,1	
Landesstraßen	6 669	174	2 185	6 802	6 648	182	2 356	6 540	0,3	9,4-	7,3-	4,0	
innerorts	3 358	48	780	3 480	3 329	41	897	3 230	0,9	17,1	13,0-	7,7	
außerorts	3 311	126	1 405	3 322	3 319	151	1 459	3 310	0,2-	16,6-	3,7-	0,4	
Kreisstraßen	2 957	61	868	2 881	2 887	74	1 032	2 834	2,4	17,6-	6,2-	1,7	
innerorts	1 448	18	348	1 393	1 385	18	369	1 328	4,5	-	5,7-	4,9	
außerorts	1 509	43	620	1 488	1 502	56	663	1 506	0,5	23,2-	6,5-	1,2-	
Andere Straßen	10 765	84	2 044	10 930	10 792	93	2 289	10 525	0,3-	9,7-	10,7-	3,8	
innerorts	10 053	67	1 796	10 229	10 106	71	2 024	9 886	0,5-	5,6-	11,3-	3,5	
außerorts	712	17	248	701	686	22	265	639	3,8	22,7-	6,4-	9,7	
Insgesamt	29 215	568	7 823	30 637	29 000	666	8 576	29 373	0,7	14,7-	8,8-	4,3	
innerorts	18 449	170	3 651	19 047	18 468	178	4 078	18 392	0,1-	4,5-	10,5-	3,6	
außerorts	10 766	398	4 172	11 590	10 532	488	4 498	10 981	2,2	18,4-	7,2-	5,5	
Januar - November 1998					Januar - November 1997								
Autobahnen	22 623	747	7 683	28 069	23 091	845	8 171	28 462	2,0-	11,6-	6,0-	1,4-	
Bundesstraßen	78 409	2 351	25 001	86 013	78 861	2 643	26 942	84 402	0,6-	11,0-	7,2-	1,9	
innerorts	42 429	425	9 008	46 276	42 293	474	9 752	45 332	0,3	10,3-	7,6-	2,1	
außerorts	35 980	1 926	15 993	39 737	36 568	2 169	17 190	39 070	1,6-	11,2-	7,0-	1,7	
Landesstraßen	77 742	2 123	27 228	78 027	77 791	2 244	28 543	76 629	0,1-	5,4-	4,6-	1,8	
innerorts	38 712	408	9 303	39 447	38 281	380	10 006	38 125	1,1	7,4	7,0-	3,5	
außerorts	39 030	1 715	17 925	38 580	39 510	1 864	18 537	38 504	1,2-	8,0-	3,3-	0,2	
Kreisstraßen	34 003	883	12 034	32 822	34 130	1 009	12 566	32 336	0,4-	12,5-	4,2-	1,5	
innerorts	16 457	161	4 269	16 243	16 314	199	4 457	15 788	0,9	19,1-	4,2-	2,9	
außerorts	17 546	722	7 765	16 579	17 816	810	8 109	16 548	1,5-	10,9-	4,2-	0,2	
Andere Straßen	137 147	1 041	29 075	134 664	139 794	1 091	31 105	135 256	1,9-	4,6-	6,5-	0,4-	
innerorts	126 628	740	24 929	125 047	129 130	801	26 602	125 795	1,9-	7,6-	6,3-	0,6-	
außerorts	10 519	301	4 146	9 617	10 664	290	4 503	9 461	1,4-	3,8	7,9-	1,6	
Insgesamt	349 924	7 145	101 021	359 595	353 667	7 832	107 327	357 085	1,1-	8,8-	5,9-	0,7	
innerorts	224 226	1 734	47 509	227 013	226 018	1 854	50 817	225 040	0,8-	6,5-	6,5-	0,9	
außerorts	125 698	5 411	53 512	132 582	127 649	5 978	56 510	132 045	1,5-	9,5-	5,3-	0,4	

1 Straßenverkehrsunfälle und Verunglückte

1.3 Nach Unfalltypen

Unfalltyp Ortslage	Unfälle mit Personen- schaden	Verunglückte			Unfälle mit Personen- schaden	Verunglückte			Zu- bzw. Abnahme (-)						
		Getötete	Schwer- verletzte	Leicht- verletzte		Getötete	Schwer- verletzte	Leicht- verletzte	Unf. mit Pers.- scha- den	Getö- tete	Schwer- verletzte	Leicht- verletzte			
Anzahl									%						
November 1998															
Fahrunfall	5 812	216	2 375	5 389	5 190	262	2 551	4 413	12,0	17,6-	6,9-	22,1			
innerorts	1 795	30	561	1 715	1 579	32	624	1 396	13,7	6,3-	10,1-	22,9			
außerorts	4 017	186	1 814	3 674	3 611	230	1 927	3 017	11,2	19,1-	5,9-	21,8			
November 1997															
Abbiege-Unfall	3 785	21	764	4 293	3 667	16	802	4 016	3,2	31,3	4,7-	6,9			
innerorts	2 931	11	478	3 217	2 865	7	537	3 007	2,3	X	11,0-	7,0			
außerorts	854	10	286	1 076	802	9	265	1 009	6,5	X	7,9	6,6			
Einbiegen/Kreuzenunfall	6 047	70	1 329	6 670	6 088	67	1 486	6 521	0,7-	4,5	10,6-	2,3			
innerorts	4 633	11	777	5 009	4 701	21	900	4 890	1,4-	47,6-	13,7-	2,4			
außerorts	1 414	59	552	1 661	1 387	46	586	1 631	1,9	28,3	5,8-	1,8			
Überschreitenunfall ...	2 497	105	969	1 681	2 580	111	1 006	1 697	3,2-	5,4-	3,7-	0,9-			
innerorts	2 382	87	907	1 621	2 457	81	948	1 636	3,1-	7,4	4,3-	0,9-			
außerorts	115	18	62	60	123	30	58	61	6,5-	40,0-	6,9	1,6-			
Unfall durch ruhenden Verkehr	761	8	151	711	760	7	135	718	0,1	X	11,9	1,0-			
innerorts	704	2	136	657	721	3	123	676	2,4-	X	10,6	2,8-			
außerorts	57	6	15	54	39	4	12	42	46,2	X	25,0	28,6			
Unfall im Längsverkehr	7 416	95	1 473	9 205	7 479	140	1 713	9 084	0,8-	32,1-	14,0-	1,3			
innerorts	4 083	4	364	5 090	4 058	14	475	4 909	0,6	X	23,4-	3,7			
außerorts	3 333	91	1 109	4 115	3 421	126	1 238	4 175	2,6-	27,8-	10,4-	1,4-			
Sonstiger Unfall	2 897	53	762	2 688	3 236	63	883	2 924	10,5-	15,3-	13,7-	8,1-			
innerorts	1 921	25	428	1 738	2 087	20	471	1 878	8,0-	25,0	9,1-	7,5-			
außerorts	976	28	334	950	1 149	43	412	1 046	15,1-	34,9-	18,9-	9,2-			
Insgesamt	29 215	568	7 823	30 637	29 000	666	8 576	29 373	0,7	14,7-	8,8-	4,3			
innerorts	18 449	170	3 651	19 047	18 468	178	4 078	18 392	0,1-	4,5-	10,5-	3,6			
außerorts	10 766	398	4 172	11 590	10 532	488	4 498	10 981	2,2	18,4-	7,2-	5,5			
Januar - November 1998															
Fahrunfall	67 881	3 056	31 506	58 767	64 884	3 350	31 936	54 021	4,6	8,8-	1,3-	8,8			
innerorts	22 406	440	8 262	19 935	21 135	444	8 456	18 326	6,0	0,9-	2,3-	8,8			
außerorts	45 475	2 616	23 244	38 832	43 749	2 906	23 480	35 695	3,9	10,0-	1,0-	8,8			
Abbiege-Unfall	44 023	326	9 820	48 751	43 596	355	10 334	47 122	1,0	8,2-	5,0-	3,5			
innerorts	33 660	152	6 044	35 905	33 225	137	6 261	34 771	1,3	10,9	3,5-	3,3			
außerorts	10 363	174	3 776	12 846	10 371	218	4 073	12 351	0,1-	20,2-	7,3-	4,0			
Einbiegen/Kreuzenunfall	77 569	833	18 412	83 153	77 134	850	19 415	81 494	0,6	2,0-	5,2-	2,0			
innerorts	60 280	233	11 355	62 803	59 911	279	11 973	61 642	0,6	16,5-	5,2-	1,9			
außerorts	17 289	600	7 057	20 350	17 223	571	7 442	19 852	0,4	5,1	5,2-	2,5			
Überschreitenunfall ...	24 373	682	9 183	16 977	25 197	698	9 759	17 285	3,3-	2,3-	5,9-	1,8-			
innerorts	23 198	504	8 579	16 354	24 018	495	9 148	16 680	3,4-	1,8	6,2-	2,0-			
außerorts	1 175	178	604	623	1 179	203	611	605	0,3-	12,3-	1,1-	3,0			
Unfall durch ruhenden Verkehr	9 182	46	1 663	8 788	9 570	54	1 822	9 050	4,1-	14,8-	8,7-	2,9-			
innerorts	8 637	31	1 491	8 175	8 985	28	1 594	8 455	3,9-	10,7	6,5-	3,3-			
außerorts	545	15	172	613	585	26	228	595	6,8-	42,3-	24,6-	3,0			
Unfall im Längsverkehr	87 651	1 529	19 230	107 717	89 164	1 747	20 789	108 878	1,7-	12,5-	7,5-	1,1-			
innerorts	49 840	146	5 690	60 511	49 664	206	6 198	59 688	0,4	29,1-	8,2-	1,4			
außerorts	37 811	1 383	13 540	47 206	39 500	1 541	14 591	49 190	4,3-	10,3-	7,2-	4,0-			
Sonstiger Unfall	39 245	673	11 207	35 442	44 122	778	13 272	39 235	11,1-	13,5-	15,6-	9,7-			
innerorts	26 205	228	6 088	23 330	29 080	265	7 187	25 478	9,9-	14,0-	15,3-	8,4-			
außerorts	13 040	445	5 119	12 112	15 042	513	6 085	13 757	13,3-	13,3-	15,9-	12,0-			
Insgesamt	349 924	7 145	101 021	359 595	353 667	7 832	107 327	357 085	1,1-	8,8-	5,9-	0,7			
innerorts	224 226	1 734	47 509	227 013	226 018	1 854	50 817	225 040	0,8-	6,5-	6,5-	0,9			
außerorts	125 698	5 411	53 512	132 582	127 649	5 978	56 510	132 045	1,5-	9,5-	5,3-	0,4			
Januar - November 1997															
Fahrunfall	67 881	3 056	31 506	58 767	64 884	3 350	31 936	54 021	4,6	8,8-	1,3-	8,8			
innerorts	22 406	440	8 262	19 935	21 135	444	8 456	18 326	6,0	0,9-	2,3-	8,8			
außerorts	45 475	2 616	23 244	38 832	43 749	2 906	23 480	35 695	3,9	10,0-	1,0-	8,8			
Abbiege-Unfall	44 023	326	9 820	48 751	43 596	355	10 334	47 122	1,0	8,2-	5,0-	3,5			
innerorts	33 660	152	6 044	35 905	33 225	137	6 261	34 771	1,3	10,9	3,5-	3,3			
außerorts	10 363	174	3 776	12 846	10 371	218	4 073	12 351	0,1-	20,2-	7,3-	4,0			
Einbiegen/Kreuzenunfall	77 569	833	18 412	83 153	77 134	850	19 415	81 494	0,6	2,0-	5,2-	2,0			
innerorts	60 280	233	11 355	62 803	59 911	279	11 973	61 642	0,6	16,5-	5,2-	1,9			
außerorts	17 289	600	7 057	20 350	17 223	571	7 442	19 852	0,4	5,1	5,2-	2,5			
Überschreitenunfall ...	24 373	682	9 183	16 977	25 197	698	9 759	17 285	3,3-	2,3-	5,9-	1,8-			
innerorts	23 198	504	8 579	16 354	24 018	495	9 148	16 680	3,4-	1,8	6,2-	2,0-			
außerorts	1 175	178	604	623	1 179	203	611	605	0,3-	12,3-	1,1-	3,0			
Unfall durch ruhenden Verkehr	9 182	46	1 663	8 788	9 570	54	1 822	9 050	4,1-	14,8-	8,7-	2,9-			
innerorts	8 637	31	1 491	8 175	8 985	28	1 594	8 455	3,9-	10,7	6,5-	3,3-			
außerorts	545	15	172	613	585	26	228	595	6,8-	42,3-	24,6-	3,0			
Unfall im Längsverkehr	87 651	1 529	19 230	107 717	89 164	1 747	20 789	108 878	1,7-	12,5-	7,5-	1,1-			
innerorts	49 840	146	5 690	60 511	49 664	206	6 198	59 688	0,4	29,1-	8,2-	1,4			
außerorts	37 811	1 383	13 540	47 206	39 500	1 541	14 591	49 190	4,3-	10,3-	7,2-	4,0-			
Sonstiger Unfall	39 245	673	11 207	35 442	44 122	778	13 272	39 235	11,1-	13,5-	15,6-	9,7-			
innerorts	26 205	228	6 088	23 330	29 080	265	7 187	25 478	9,9-	14,0-	15,3-	8,4-			
außerorts	13 040	445	5 119	12 112	15 042	513	6 085	13 757	13,3-	13,3-	15,9-	12,0-			
Insgesamt	349 924	7 145	101 021	359 595	353 667	7 832	107 327	357 085	1,1-	8,8-	5,9-	0,7			
innerorts	224 226	1 734	47 509	227 013	226 018	1 854	50 817	225 040	0,8-	6,5-	6,5-	0,9			
außerorts	125 698	5 411	53 512	132 582	127 649	5 978	56 510	132 045	1,5-	9,5-	5,3-	0,4			

1 Straßenverkehrsunfälle und Verunglückte

1.4 Nach Unfallarten

Unfallart Ortslage	Unfälle mit Personen- schaden	Verunglückte			Unfälle mit Personen- schaden	Verunglückte			Zu- bzw. Abnahme (-)			
		Getötete	Schwer- verletzte	Leicht- verletzte		Getötete	Schwer- verletzte	Leicht- verletzte	Unf. mit Pers.- scha- den	Getö- tete	Schwer- verletzte	Leicht- verletzte
Anzahl									%			
November 1998												
Zusammenstoß m. and. Fzg. das anfährt, anhält ..	2 014	15	315	2 282	1 897	12	283	2 075	6,2	25,0	11,3	10,0
innerorts	1 619	6	237	1 770	1 561	5	215	1 643	3,7	X	10,2	7,7
außerorts	395	9	78	512	336	7	68	432	17,6	X	14,7	18,5
vorausfährt o. wartet ..	5 151	25	523	6 738	5 144	40	658	6 597	0,1	37,5-	20,5-	2,1
innerorts	3 099	3	154	3 971	3 082	2	219	3 879	0,6	X	29,7-	2,4
außerorts	2 052	22	369	2 767	2 062	38	439	2 718	0,5-	42,1-	15,9-	1,8
seitlich in gleicher Richtung fährt	937	3	176	1 010	864	7	210	902	8,4	X	16,2-	12,0
innerorts	521	2	62	535	508	1	81	510	2,6	X	23,5-	4,9
außerorts	416	1	114	475	356	6	129	392	16,9	X	11,6-	21,2
entgegenkommt	2 735	120	1 392	3 287	2 572	135	1 327	3 047	6,3	11,1-	4,9	7,9
innerorts	1 173	6	323	1 390	1 136	11	314	1 329	3,3	X	2,9	4,6
außerorts	1 562	114	1 069	1 897	1 436	124	1 013	1 718	8,8	8,1-	5,5	10,4
einbiegt oder kreuzt	7 803	79	1 664	8 724	8 042	78	1 962	8 637	3,0-	1,3	15,2-	1,0
innerorts	6 089	18	983	6 688	6 308	23	1 233	6 579	3,5-	21,7-	20,3-	1,7
außerorts	1 714	61	681	2 036	1 734	55	729	2 058	1,2-	10,9	6,6-	1,1-
Zus.stoß Fzg./Fußgänger ..	3 437	132	1 238	2 407	3 350	130	1 239	2 269	2,6	1,5	0,1-	6,1
innerorts	3 227	99	1 132	2 286	3 130	88	1 134	2 153	3,1	12,5	0,2-	6,2
außerorts	210	33	106	121	220	42	105	116	4,5-	21,4-	1,0	4,3
Aufprall auf Hindernis	144	3	28	139	191	7	53	171	24,6-	X	47,2-	18,7-
innerorts	53	-	8	48	73	1	21	58	27,4-	X	X	17,2-
außerorts	91	3	20	91	118	6	32	113	22,9-	X	37,5-	19,5-
Abk.v.Fahrbahn n.rechts ..	2 741	89	1 082	2 310	2 625	108	1 238	2 083	4,4	17,6-	12,6-	10,9
innerorts	627	13	220	542	608	10	270	480	3,1	30,0	18,5-	12,9
außerorts	2 114	76	862	1 768	2 017	98	968	1 603	4,8	22,4-	11,0-	10,3
Abk.v.Fahrbahn n.links ..	1 964	75	825	1 667	2 078	112	1 004	1 608	5,5-	33,0-	17,8-	3,7
innerorts	418	7	159	381	471	18	194	393	11,3-	X	18,0-	3,1-
außerorts	1 546	68	666	1 286	1 607	94	810	1 215	3,8-	27,7-	17,8-	5,8
Unfall anderer Art	2 289	27	580	2 073	2 237	37	602	1 984	2,3	27,0-	3,7-	4,5
innerorts	1 623	16	373	1 436	1 591	19	397	1 368	2,0	15,8-	6,0-	5,0
außerorts	666	11	207	637	646	18	205	616	3,1	38,9-	1,0	3,4
Insgesamt	29 215	568	7 823	30 637	29 000	666	8 576	29 373	0,7	14,7-	8,8-	4,3
innerorts	18 449	170	3 651	19 047	18 468	178	4 078	18 392	0,1-	4,5-	10,5-	3,6
außerorts	10 766	398	4 172	11 590	10 532	488	4 498	10 981	2,2	18,4-	7,2-	5,5
Januar - November 1998												
November 1997												
Zusammenstoß m. and. Fzg. das anfährt, anhält ..	23 829	109	3 611	26 824	22 765	103	3 647	24 856	4,7	5,8	1,0-	7,9
innerorts	19 317	48	2 641	20 797	18 890	49	2 718	19 991	2,3	2,0-	2,8-	4,0
außerorts	4 512	61	970	6 027	3 875	54	929	4 865	16,4	13,0	4,4	23,9
vorausfährt o. wartet ..	58 651	343	7 558	77 511	59 932	416	8 299	78 748	2,1-	17,5-	8,9-	1,6-
innerorts	35 943	21	2 486	46 088	35 858	37	2 758	45 466	0,2	43,2-	9,9-	1,4
außerorts	22 708	322	5 072	31 423	24 074	379	5 541	33 282	5,7-	15,0-	8,5-	5,6-
seitlich in gleicher Richtung fährt	12 868	134	2 807	13 507	11 948	156	2 786	12 252	7,7	14,1-	0,8	10,2
innerorts	7 718	34	1 200	7 683	7 338	45	1 233	7 219	5,2	24,4-	2,7-	6,4
außerorts	5 150	100	1 607	5 824	4 610	111	1 553	5 033	11,7	9,9-	3,5	15,7
entgegenkommt	30 461	1 664	15 730	35 054	31 093	1 822	16 231	35 276	2,0-	8,7-	3,1-	0,6-
innerorts	14 138	146	4 300	15 869	14 285	198	4 474	15 881	1,0-	26,3-	3,9-	0,1-
außerorts	16 323	1 518	11 430	19 185	16 808	1 624	11 757	19 395	2,9-	6,5-	2,8-	1,1-
einbiegt oder kreuzt	99 671	1 037	23 650	107 279	100 281	1 036	25 225	106 057	0,6-	0,1	6,2-	1,2
innerorts	78 193	342	14 728	81 903	78 688	366	15 731	81 203	0,6-	6,6-	6,4-	0,9
außerorts	21 478	695	8 922	25 376	21 593	670	9 494	24 854	0,5-	3,7	6,0-	2,1
Zus.stoß Fzg./Fußgänger ..	33 092	914	11 569	24 049	33 808	920	12 181	24 228	2,1-	0,7-	5,0-	0,7-
innerorts	30 954	622	10 520	22 764	31 701	595	11 153	22 973	2,4-	4,5	5,7-	0,9-
außerorts	2 138	292	1 049	1 285	2 107	325	1 028	1 255	1,5	10,2-	2,0	2,4
Aufprall auf Hindernis	1 884	45	558	1 670	1 778	36	551	1 536	6,0	25,0	1,3	8,7
innerorts	803	9	212	649	751	7	196	618	6,9	X	8,2	5,0
außerorts	1 081	36	346	1 021	1 027	29	355	918	5,3	24,1	2,5-	11,2
Abk.v.Fahrbahn n.rechts ..	32 462	1 433	15 097	25 626	33 638	1 589	16 543	25 849	3,5-	9,8-	8,7-	0,9-
innerorts	7 597	203	3 176	6 113	8 158	199	3 637	6 423	6,9-	2,0	12,7-	4,8-
außerorts	24 865	1 230	11 921	19 513	25 480	1 390	12 906	19 426	2,4-	11,5-	7,6-	0,4
Abk.v.Fahrbahn n.links ..	22 667	1 096	10 848	18 275	23 649	1 287	11 698	18 525	4,2-	14,8-	7,3-	1,4-
innerorts	5 119	152	2 223	4 354	5 603	166	2 494	4 533	8,6-	8,4-	10,9-	3,9-
außerorts	17 548	944	8 625	13 921	18 046	1 121	9 204	13 992	2,8-	15,8-	6,3-	0,5-
Unfall anderer Art	34 339	370	9 593	29 800	34 775	467	10 166	29 758	1,3-	20,8-	5,6-	0,1
innerorts	24 444	157	6 023	20 793	24 746	192	6 423	20 733	1,2-	18,2-	6,2-	0,3
außerorts	9 895	213	3 570	9 007	10 029	275	3 743	9 025	1,3-	22,5-	4,6-	0,2-
Insgesamt	349 924	7 145	101 021	359 595	353 667	7 832	107 327	357 085	1,1-	8,8-	5,9-	0,7
innerorts	224 226	1 734	47 509	227 013	226 018	1 854	50 817	225 040	0,8-	6,5-	6,5-	0,9
außerorts	125 698	5 411	53 512	132 582	127 649	5 978	56 510	132 045	1,5-	9,5-	5,3-	0,4

1 Straßenverkehrsunfälle und Verunglückte
1.5 Nach Tagesdatum und Ortslage im November 1998

Tagesdatum Ortslage	Unfälle mit Personen- schaden	Davon mit			Verunglückte			Unfälle mit schwerw. 1) Sachschaden	Unfälle mit Personen- und schwerw. 1) Sachschaden
		Getöteten	Schwer- verletzten	Leicht- verletzte	Getötete	Schwer- verletzte	Leicht- verletzte		
Innerorts									
1. Sonntag ...	382	6	70	306	6	80	457	179	561
2. Montag	733	4	149	580	5	162	724	151	884
3. Dienstag	809	10	125	674	10	132	855	190	999
4. Mittwoch	749	6	128	615	6	132	784	179	928
5. Donnerstag	810	4	146	660	4	161	837	202	1 012
6. Freitag	847	7	155	685	9	161	862	236	1 083
7. Samstag	500	4	108	388	4	119	518	175	675
8. Sonntag ...	373	5	93	275	5	107	427	139	512
9. Montag	976	4	166	806	4	174	1 028	246	1 222
10. Dienstag	884	12	176	696	12	191	868	224	1 108
11. Mittwoch	767	5	152	610	5	158	743	159	926
12. Donnerstag	673	3	119	551	3	126	667	164	837
13. Freitag	764	10	147	607	10	157	760	230	994
14. Samstag	598	5	92	501	5	98	692	257	855
15. Sonntag ...	312	1	67	244	2	80	384	161	473
16. Montag	767	7	125	635	7	134	770	203	970
17. Dienstag	636	9	98	529	10	100	657	186	822
18. Mittwoch	602	6	119	477	6	129	587	173	775
19. Donnerstag	651	5	114	532	5	120	651	191	842
20. Freitag	664	8	123	533	8	128	643	228	892
21. Samstag	456	7	89	360	7	94	477	195	651
22. Sonntag ...	244	-	43	201	-	48	284	143	387
23. Montag	519	3	106	410	3	109	515	158	677
24. Dienstag	485	4	85	396	4	99	510	177	662
25. Mittwoch	502	4	83	415	4	89	516	163	665
26. Donnerstag	661	9	145	507	9	156	619	183	844
27. Freitag	771	6	146	619	6	153	794	252	1 023
28. Samstag	474	3	75	396	3	85	554	189	663
29. Sonntag ...	277	1	50	226	1	57	313	139	416
30. Montag	563	6	103	454	7	112	551	151	714
Zusammen ...	18 449	164	3 397	14 888	170	3 651	19 047	5 623	24 072
Außerorts, einschließlich Autobahn									
1. Sonntag ...	327	15	89	223	16	144	394	175	502
2. Montag	386	14	113	259	15	154	418	133	519
3. Dienstag	375	16	103	256	17	142	385	142	517
4. Mittwoch	384	13	112	259	14	134	386	144	528
5. Donnerstag	387	13	103	271	13	127	383	165	552
6. Freitag	501	9	162	330	9	203	531	196	697
7. Samstag	385	17	126	242	18	162	386	148	533
8. Sonntag ...	278	6	91	181	8	130	343	97	375
9. Montag	470	11	113	346	12	148	531	222	692
10. Dienstag	400	17	117	266	17	156	414	196	596
11. Mittwoch	383	15	103	265	17	138	414	171	554
12. Donnerstag	360	21	108	231	22	139	337	133	493
13. Freitag	419	9	121	289	11	151	439	167	586
14. Samstag	412	14	125	273	16	189	479	195	607
15. Sonntag ...	286	9	91	186	10	136	351	188	474
16. Montag	401	13	119	269	16	157	406	224	625
17. Dienstag	413	10	127	276	12	159	418	216	629
18. Mittwoch	372	19	100	253	24	127	388	151	523
19. Donnerstag	406	9	102	295	9	137	439	226	632
20. Freitag	411	9	127	275	11	164	456	206	617
21. Samstag	264	10	79	175	11	122	319	151	415
22. Sonntag ...	185	8	59	118	8	82	213	93	278
23. Montag	330	8	107	215	9	136	355	156	486
24. Dienstag	254	7	71	176	7	85	259	110	364
25. Mittwoch	276	8	80	188	8	95	270	136	412
26. Donnerstag	294	5	78	211	6	104	300	122	416
27. Freitag	490	18	127	345	21	173	530	257	747
28. Samstag	330	15	103	212	16	150	363	141	471
29. Sonntag ...	297	12	89	196	15	122	368	124	421
30. Montag	290	10	80	200	10	106	305	106	396
Zusammen ...	10 766	360	3 125	7 281	398	4 172	11 590	4 891	15 657
Innerorts und außerorts									
1. Sonntag ...	709	21	159	529	22	224	851	354	1 063
2. Montag	1 119	18	262	839	20	316	1 142	284	1 403
3. Dienstag	1 184	26	228	930	27	274	1 240	332	1 516
4. Mittwoch	1 133	19	240	874	20	266	1 180	323	1 456
5. Donnerstag	1 197	17	249	931	17	288	1 220	367	1 564
6. Freitag	1 348	16	317	1 015	18	364	1 393	432	1 780
7. Samstag	885	21	234	630	22	281	904	323	1 208
8. Sonntag ...	651	11	184	456	13	237	770	236	887
9. Montag	1 446	15	279	1 152	16	322	1 559	468	1 914
10. Dienstag	1 284	29	293	962	29	347	1 282	420	1 704
11. Mittwoch	1 150	20	255	875	22	296	1 157	330	1 480
12. Donnerstag	1 033	24	227	782	25	265	1 004	297	1 330
13. Freitag	1 183	19	268	896	21	308	1 199	397	1 580
14. Samstag	1 010	19	217	774	21	287	1 171	452	1 462
15. Sonntag ...	598	10	158	430	12	216	735	349	947
16. Montag	1 168	20	244	904	23	291	1 176	427	1 595
17. Dienstag	1 049	19	225	805	22	259	1 075	402	1 451
18. Mittwoch	974	25	219	730	30	256	975	324	1 298
19. Donnerstag	1 057	14	216	827	14	257	1 090	417	1 474
20. Freitag	1 075	17	250	808	19	292	1 099	434	1 509
21. Samstag	720	17	188	535	18	216	796	346	1 066
22. Sonntag ...	429	8	102	319	8	130	497	236	665
23. Montag	849	11	213	625	12	245	870	314	1 163
24. Dienstag	739	11	156	572	11	184	769	287	1 026
25. Mittwoch	778	12	163	603	12	184	786	299	1 077
26. Donnerstag	955	14	223	718	15	260	919	305	1 260
27. Freitag	1 261	24	273	964	27	326	1 324	509	1 770
28. Samstag	804	18	178	608	19	235	917	330	1 134
29. Sonntag ...	574	13	139	422	16	179	681	263	837
30. Montag	853	16	183	654	17	218	856	257	1 110
Insgesamt ...	29 215	524	6 522	22 169	568	7 823	30 637	10 514	39 729

1) Schwerwiegender Unfall mit Sachschaden (im engeren Sinne).

1 Straßenverkehrsunfälle und Verunglückte
1.5 Nach Tagesdatum und Ortslage im November 1998

Tagesdatum Ortslage	Unfälle mit Personen- schaden	Davon mit			Verunglückte			Unfälle mit schwerw. 1) Sachschaden	Unfälle mit Personen- und schwerw. 1) Sachschaden
		Getöteten	Schwer- verletzten	Leicht- verletzten	Getötete	Schwer- verletzte	Leicht- verletzte		
auf Autobahnen									
1. Sonntag ...	73	2	20	51	3	26	94	89	162
2. Montag	75	3	12	60	3	18	100	45	120
3. Dienstag	59	2	18	39	2	22	60	49	108
4. Mittwoch	53	1	7	45	2	8	70	49	102
5. Donnerstag	67	-	17	50	-	20	71	36	103
6. Freitag	81	-	15	66	-	17	107	63	144
7. Samstag ...	52	3	10	39	3	16	64	38	90
8. Sonntag ...	51	-	13	38	-	14	67	30	81
9. Montag	104	2	21	81	2	28	122	89	193
10. Dienstag	67	-	17	50	-	19	68	69	136
11. Mittwoch	61	1	12	48	1	14	67	50	111
12. Donnerstag	57	2	12	43	2	15	58	27	84
13. Freitag	76	1	15	60	1	18	90	47	123
14. Samstag ...	73	-	21	52	-	26	86	74	147
15. Sonntag ...	64	-	16	48	-	21	92	67	131
16. Montag	71	3	9	59	4	11	75	83	154
17. Dienstag	67	-	20	47	-	23	71	84	151
18. Mittwoch	66	2	11	53	2	12	72	47	113
19. Donnerstag	70	2	20	48	2	27	75	74	144
20. Freitag	72	1	9	62	1	13	92	56	128
21. Samstag ...	50	2	7	41	2	12	62	44	94
22. Sonntag ...	44	-	12	32	-	17	63	22	66
23. Montag	65	1	17	47	1	24	67	63	128
24. Dienstag	33	-	10	23	-	10	33	26	59
25. Mittwoch	46	1	14	31	1	16	48	43	89
26. Donnerstag	50	1	12	37	1	15	53	36	86
27. Freitag	91	2	12	77	2	17	119	92	183
28. Samstag ...	54	-	11	43	-	12	75	41	95
29. Sonntag ...	61	3	13	45	6	18	89	40	101
30. Montag	49	1	15	33	1	18	56	26	75
Insgesamt ...	1 902	36	418	1 448	42	527	2 266	1 599	3 501

1) Schwerwiegender Unfall mit Sachschaden (im engeren Sinne).

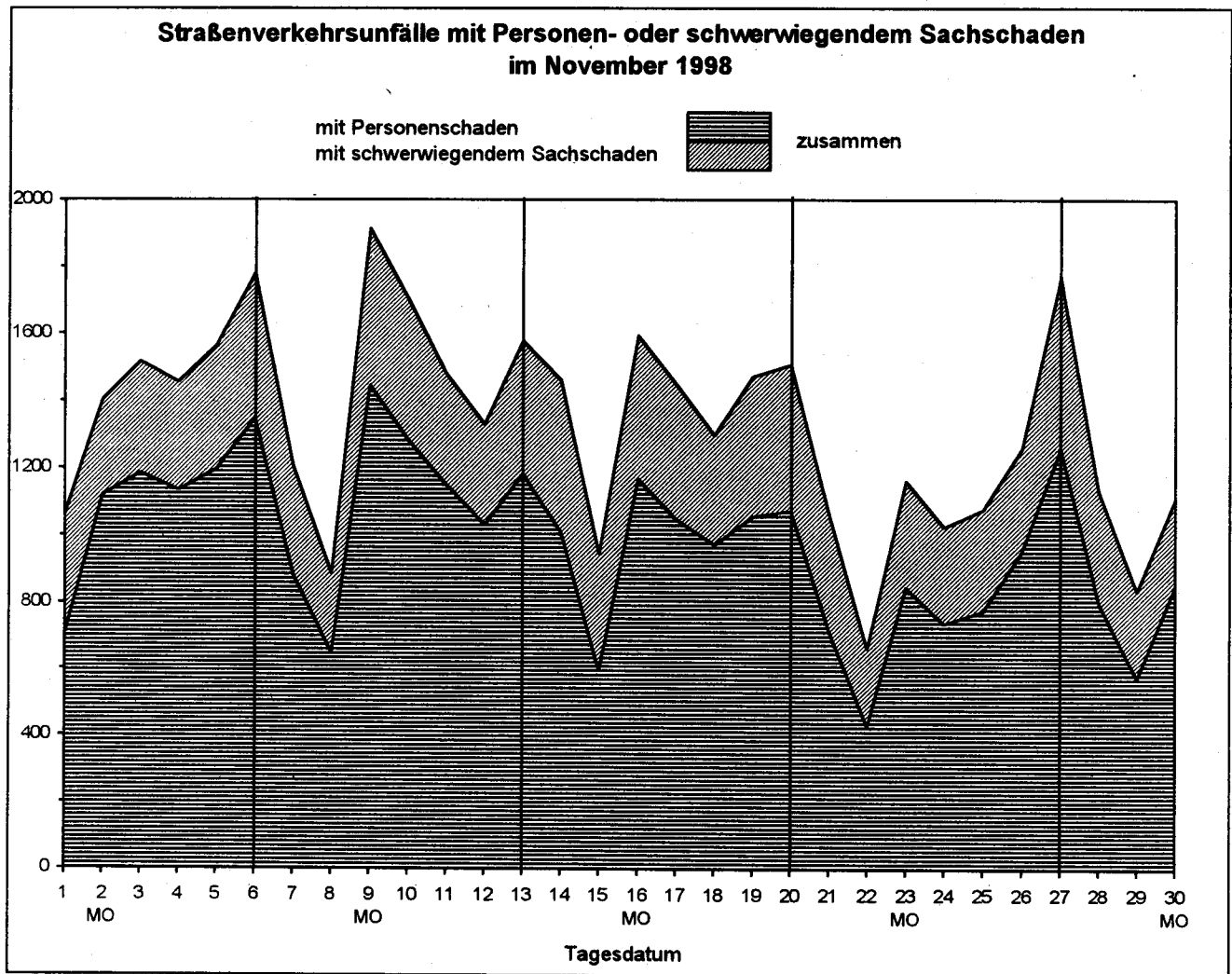

Land	Unfälle mit Personenschaden											
	Unfälle mit Personen- schaden	dabei wurden			Unfälle mit Personen schaden	dabei wurden			Zu- bzw. Abnahme (-)			
		getötet	schwer- verletzt	leicht- verletzt		getötet	schwer- verletzt	leicht- verletzt	Unf. mit Pers.- scha- den	Getö- tete	Schwer- verletzte	Leicht- verletzte
Anzahl								%				
	November 1998								November 1997			
Deutschland	29 215	568	7 823	30 637	29 000	666	8 576	29 373	0.7	14.7-	8.8-	4.3
Baden-Württemberg	3 110	75	864	3 414	3 238	79	986	3 399	4.0-	5.1-	12.4-	0.4
Bayern	4 435	89	1 156	4 978	4 407	122	1 291	4 675	0.6	27.0-	10.5-	6.5
Berlin	1 136	5	157	1 218	1 194	5	189	1 242	4.9-	-	16.9-	1.9-
Brandenburg	1 085	37	419	934	1 139	48	509	953	4.7-	22.9-	17.7-	2.0-
Bremen	270	2	45	288	281	2	50	302	3.9-	-	10.0-	4.6-
Hamburg	717	3	81	851	703	2	82	834	2.0	X	1.2-	2.0
Hessen	1 975	36	480	2 229	2 096	38	504	2 304	5.8-	5.3-	4.8-	3.3-
Mecklenburg-Vorpommern	822	22	273	780	728	20	282	678	12.9	10.0	3.2-	15.0
Niedersachsen	3 218	61	726	3 538	2 797	72	718	2 941	15.1	15.3-	1.1	20.3
Nordrhein-Westfalen ..	5 984	88	1 619	6 004	5 976	95	1 742	5 778	0.1	7.4-	7.1-	3.9
Rheinland-Pfalz	1 464	26	421	1 477	1 370	28	452	1 406	6.9	7.1-	6.9-	5.0
Saarland	423	3	70	500	450	5	69	528	6.0-	X	1.4	5.3-
Sachsen	1 439	38	512	1 334	1 535	52	637	1 343	6.3-	26.9-	19.6-	0.7-
Sachsen-Anhalt	1 087	38	390	971	1 096	32	449	999	0.8-	18.8	13.1-	2.8-
Schleswig-Holstein ...	1 109	14	218	1 232	1 088	23	228	1 171	1.9	39.1-	4.4-	5.2
Thüringen	941	31	392	889	902	43	388	820	4.3	27.9-	1.0	8.4
Nachrichtlich:												
Früheres Bundesgebiet	23 398	399	5 777	25 259	23 163	470	6 225	24 129	1.0	15.1-	7.2-	4.7
Neue Länder und Berlin - Ost	5 817	169	2 046	5 378	5 837	196	2 351	5 244	0.3-	13.8-	13.0-	2.6
	Januar - November 1998											
	Januar - November 1997											
Deutschland	349 924	7 145	101 021	359 595	353 667	7 832	107 327	357 085	1.1-	8.8-	5.9-	0.7
Baden-Württemberg	38 111	844	11 553	39 814	37 022	854	11 541	37 950	2.9	1.2-	0.1	4.9
Bayern	56 742	1 241	16 706	61 494	55 680	1 360	17 158	59 101	1.9	8.7-	2.6-	4.0
Berlin	14 641	76	2 038	15 480	15 750	77	2 214	16 615	7.0-	1.3-	7.9-	6.8-
Brandenburg	13 355	466	5 419	11 590	14 384	592	6 335	12 152	7.2-	21.3-	14.5-	4.6-
Bremen	3 153	28	543	3 330	3 152	21	534	3 304	0.0	33.3	1.7	0.8
Hamburg	8 605	39	816	10 415	8 490	44	890	10 289	1.4	11.4-	8.3-	1.2
Hessen	24 227	500	6 426	26 203	24 416	541	6 788	25 982	0.8-	7.6-	5.3-	0.9
Mecklenburg-Vorpommern	9 748	327	3 577	9 153	9 979	385	3 887	9 168	2.3-	15.1-	8.0-	0.2-
Niedersachsen	36 437	797	8 969	39 454	37 149	914	9 518	39 462	1.9-	12.8-	5.8-	0.0
Nordrhein-Westfalen ..	68 751	983	19 619	67 931	70 067	1 092	21 027	68 118	1.9-	10.0-	6.7-	0.3-
Rheinland-Pfalz	16 686	362	5 255	16 876	16 659	353	5 516	16 748	0.2	2.5	4.7-	0.8
Saarland	4 847	73	852	5 586	4 650	77	825	5 348	4.2	5.2-	3.3	4.5
Sachsen	17 996	479	7 263	16 061	18 406	538	7 771	16 017	2.2-	11.0-	6.5-	0.3
Sachsen-Anhalt	12 529	390	4 558	11 426	13 121	396	5 186	11 784	4.5-	1.5-	12.1-	3.0-
Schleswig-Holstein ...	13 243	217	2 889	14 667	13 560	257	3 210	14 691	2.3-	15.6-	10.0-	0.2-
Thüringen	10 853	323	4 538	10 115	11 182	331	4 927	10 356	2.9-	2.4-	7.9-	2.3-
Nachrichtlich:												
Früheres Bundesgebiet	280 137	5 131	74 832	295 780	280 887	5 561	78 350	291 693	0.3-	7.7-	4.5-	1.4
Neue Länder und Berlin - Ost	69 787	2 014	26 189	63 815	72 780	2 271	28 977	65 392	4.1-	11.3-	9.6-	2.4-

Schwerwiegende Unfälle mit Sachschaden									Land
insgesamt	im engeren Sinne	sonstige Alkohol- unfälle	insgesamt	im engeren Sinne	sonstige Alkohol- unfälle	Zu- bzw. Abnahme (-)			
						insgesamt	im engeren Sinne	sonstige Alkohol- unfälle	
Anzahl						%			

November 1998			November 1997						
12 860	10 514	2 346	12 279	9 549	2 730	4.7	10.1	14.1-	Deutschland
1 864	1 629	235	1 744	1 467	277	6.9	11.0	15.2-	Baden-Württemberg
1 693	1 434	259	1 459	1 139	320	16.0	25.9	19.1-	Bayern
265	128	137	349	159	190	24.1-	19.5-	27.9-	Berlin
566	454	112	520	393	127	8.8	15.5	11.8-	Brandenburg
90	63	27	61	38	23	47.5	65.8	17.4	Bremen
214	163	51	241	176	65	11.2-	7.4-	21.5-	Hamburg
873	713	160	946	746	200	7.7-	4.4-	20.0-	Hessen
504	417	87	438	350	88	15.1	19.1	1.1-	Mecklenburg-Vorpommern
918	751	167	982	781	201	6.5-	3.8-	16.9-	Niedersachsen
2 698	2 186	512	2 454	1 873	581	9.9	16.7	11.9-	Nordrhein-Westfalen
789	689	100	808	713	95	2.4-	3.4-	5.3	Rheinland-Pfalz
154	130	24	139	108	31	10.8	20.4	22.6-	Saarland
770	589	181	786	585	201	2.0-	0.7	10.0-	Sachsen
619	471	148	597	448	149	3.7	5.1	0.7-	Sachsen-Anhalt
354	297	57	298	236	62	18.8	25.8	8.1-	Schleswig-Holstein
489	400	89	457	337	120	7.0	18.7	25.8-	Thüringen
Nachrichtlich:									
9 784	8 120	1 664	9 345	7 369	1 976	4.7	10.2	15.8-	Früheres Bundesgebiet
3 076	2 394	682	2 934	2 180	754	4.8	9.8	9.5-	Neue Länder und Berlin - Ost

Januar - November 1998			Januar - November 1997						
122 853	98 174	24 679	127 921	99 149	28 772	4.0-	1.0-	14.2-	Deutschland
17 740	15 217	2 523	17 377	14 566	2 811	2.1	4.5	10.2-	Baden-Württemberg
14 626	11 773	2 853	14 874	11 692	3 182	1.7-	0.7	10.3-	Bayern
3 026	1 426	1 600	3 902	1 987	1 915	22.5-	28.2-	16.4-	Berlin
5 498	4 372	1 126	6 335	4 844	1 491	13.2-	9.7-	24.5-	Brandenburg
774	498	276	785	494	291	1.4-	0.8	5.2-	Bremen
2 251	1 670	581	2 309	1 604	705	2.5-	4.1	17.6-	Hamburg
9 099	7 349	1 750	8 994	7 019	1 975	1.2	4.7	11.4-	Hessen
4 690	3 730	960	5 211	4 023	1 188	10.0-	7.3-	19.2-	Mecklenburg-Vorpommern
9 089	7 441	1 648	10 585	8 415	2 170	14.1-	11.6-	24.1-	Niedersachsen
25 178	20 026	5 152	24 570	18 860	5 710	2.5	6.2	9.8-	Nordrhein-Westfalen
7 831	6 735	1 096	7 608	6 438	1 170	2.9	4.6	6.3-	Rheinland-Pfalz
1 416	1 127	289	1 431	1 105	326	1.0-	2.0	11.3-	Saarland
7 744	5 914	1 830	8 876	6 655	2 221	12.8-	11.1-	17.6-	Sachsen
5 728	4 312	1 416	6 290	4 704	1 586	8.9-	8.3-	10.7-	Sachsen-Anhalt
3 509	2 835	674	3 503	2 700	803	0.2	5.0	16.1-	Schleswig-Holstein
4 654	3 749	905	5 271	4 043	1 228	11.7-	7.3-	26.3-	Thüringen
Nachrichtlich:									
93 242	75 483	17 759	94 325	74 026	20 298	1.1-	2.0	12.5-	Früheres Bundesgebiet
29 611	22 691	6 920	33 596	25 123	8 473	11.9-	9.7-	18.3-	Neue Länder und Berlin - Ost

1 Straßenverkehrsunfälle und Verunglückte
1.7 Unfälle mit Alkoholeinfluß und Unfallfolgen nach Ländern

Land	Insgesamt	Unfälle mit Personen- schaden	Verunglückte				Schwerwiegende Unfälle mit Sachschaden	
			insgesamt	Getötete	Schwer- verletzte	Leicht- verletzte	im engeren Sinne	sonstige Alkohol- unfälle
November 1998								
Baden-Württemberg	679	259	379	11	118	250	185	235
Bayern	662	259	374	11	111	252	144	259
Berlin	243	74	103		22	81	32	137
Brandenburg	285	100	126	4	40	82	73	112
Bremen	45	18	20	1	6	13		27
Hamburg	114	46	57		11	46	17	51
Hessen	454	165	233	8	68	157	129	160
Mecklenburg-Vorpommern	220	69	89	4	27	58	64	87
Niedersachsen	483	206	273	9	77	187	110	167
Nordrhein-Westfalen	1 069	349	437	11	135	291	208	512
Rheinland-Pfalz	286	114	137	5	42	90	72	100
Saarland	93	34	46		8	38	35	24
Sachsen	415	128	168	4	60	104	106	181
Sachsen-Anhalt	323	106	145	5	55	85	69	148
Schleswig-Holstein	177	76	94	1	25	68	44	57
Thüringen	221	75	111	2	37	72	57	89
Deutschland ...	5 769	2 078	2 792	76	842	1 874	1 345	2 346
dagegen Vorjahr	7 021	2 665	3 678	106	1 234	2 338	1 626	2 730
Veränderung in %	17.8-	22.0-	24.1-	28.3-	31.8-	19.8-	17.3-	14.1-

Januar - November 1998								
Baden-Württemberg	7 707	3 318	4 526	133	1 514	2 879	1 866	2 523
Bayern	8 227	3 894	5 360	176	1 671	3 513	1 480	2 853
Berlin	2 825	814	1 061	13	231	817	411	1 600
Brandenburg	3 091	1 243	1 633	64	683	886	722	1 126
Bremen	489	199	262	6	55	201	14	276
Hamburg	1 295	491	667	10	83	574	223	581
Hessen	5 333	2 214	3 059	87	917	2 055	1 369	1 750
Mecklenburg-Vorpommern	2 655	1 017	1 402	63	542	797	678	960
Niedersachsen	5 384	2 584	3 456	100	1 061	2 295	1 152	1 648
Nordrhein-Westfalen	11 465	4 231	5 326	123	1 859	3 344	2 082	5 152
Rheinland-Pfalz	3 310	1 378	1 851	54	624	1 173	836	1 096
Saarland	968	440	595	11	124	460	239	289
Sachsen	4 607	1 587	2 136	63	882	1 191	1 190	1 830
Sachsen-Anhalt	3 388	1 174	1 590	41	607	942	798	1 416
Schleswig-Holstein	2 239	1 094	1 425	40	395	990	471	674
Thüringen	2 469	933	1 296	38	549	709	631	905
Deutschland ...	65 452	26 611	35 645	1 022	11 797	22 826	14 162	24 679
dagegen Vorjahr	75 326	30 354	41 436	1 316	14 263	25 857	16 200	28 772
Veränderung in %	13.1-	12.3-	14.0-	22.3-	17.3-	11.7-	12.6-	14.2-

1 Straßenverkehrsunfälle und Verunglückte
1.8 Unfälle mit Personenschaden, schwerwiegendem Sachschaden und Unfallfolgen

Gegenstand der Nachweisung	Insgesamt	Unfälle mit Personenschaden	Verunglückte				Schwerwiegende Unfälle mit Sachschaden (im engeren Sinne)	Sonstige Alkoholfälle
			insgesamt	Getötete	Schwer- verletzte	Leicht- verletzte		
Alle Unfälle								
November 1998								
Innerhalb von Ortschaften	26 017	18 449	22 868	170	3 651	19 047	5 623	1 945
Außerhalb von Ortschaften, ohne Autobahn	12 500	8 864	13 325	356	3 645	9 324	3 292	344
Auf Autobahnen	3 558	1 902	2 835	42	527	2 266	1 599	57
Innerhalb und außerhalb von Ortschaften	42 075	29 215	39 028	568	7 823	30 637	10 514	2 346
dagegen Vorjahr	41 279	29 000	38 615	668	8 576	29 373	9 549	2 730
Veränderung in %	1,9	0,7	1,1	14,7-	8,8-	4,3	10,1	14,1-
Januar - November 1998								
Innerhalb von Ortschaften	297 688	224 226	276 256	1 734	47 509	227 013	52 858	20 604
Außerhalb von Ortschaften, ohne Autobahn	137 242	103 075	155 006	4 664	45 829	104 513	30 734	3 433
Auf Autobahnen	37 847	22 623	36 499	747	7 683	28 069	14 582	642
Innerhalb und außerhalb von Ortschaften	472 777	349 924	467 761	7 145	101 021	359 595	98 174	24 679
dagegen Vorjahr	481 588	353 667	472 244	7 832	107 327	357 085	99 149	28 772
Veränderung in %	1,8-	1,1-	1,0-	8,8-	5,9-	0,7	1,0-	14,2-
Dar.: Alkoholfälle								
November 1998								
Innerhalb von Ortschaften	4 002	1 243	1 585	26	395	1 164	814	1 945
Außerhalb von Ortschaften, ohne Autobahn	1 496	734	1 060	46	414	600	418	344
Auf Autobahnen	271	101	147	4	33	110	113	57
Innerhalb und außerhalb von Ortschaften	5 769	2 078	2 792	76	842	1 874	1 345	2 346
dagegen Vorjahr	7 021	2 665	3 678	106	1 234	2 338	1 626	2 730
Veränderung in %	17,8-	22,0-	24,1-	28,3-	31,8-	19,8-	17,3-	14,1-
Januar - November 1998								
Innerhalb von Ortschaften	45 083	16 113	20 385	303	5 825	14 257	8 366	20 604
Außerhalb von Ortschaften, ohne Autobahn	17 090	9 315	13 491	651	5 467	7 373	4 342	3 433
Auf Autobahnen	3 279	1 183	1 769	68	505	1 196	1 454	642
Innerhalb und außerhalb von Ortschaften	65 452	26 611	35 645	1 022	11 797	22 826	14 162	24 679
dagegen Vorjahr	75 326	30 354	41 436	1 316	14 263	25 857	16 200	28 772
Veränderung in %	13,1-	12,3-	14,0-	22,3-	17,3-	11,7-	12,6-	14,2-

1 Straßenverkehrsunfälle und Verunglückte

1.9 In ausgewählten kreisfreien Städten

Stadt	Unfälle mit Personen- schaden	Dabei wurden			Unfälle mit Personen- schaden	Dabei wurden		
		getötet	schwer- verletzt	leicht- verletzt		getötet	schwer- verletzt	leicht- verletzt
Anzahl								
November 1998					Januar - November, 1998			
Aachen	92	1	18	97	1 030	8	287	1 021
Augsburg	93	-	6	122	1 060	4	122	1 261
Berlin	1 136	5	157	1 218	14 641	76	2 038	15 480
Bielefeld	102	1	24	84	1 239	19	318	1 231
Bochum	126	2	15	133	1 483	12	293	1 588
Bonn	103	-	17	111	1 279	3	274	1 303
Bottrop	37	-	4	49	413	6	80	475
Brandenburg / Havel	35	-	11	27	358	3	107	320
Braunschweig	109	-	13	125	1 144	8	192	1 222
Bremen	221	2	36	233	2 566	24	432	2 709
Bremerhaven	49	-	9	55	585	4	111	619
Chemnitz	99	1	24	105	1 027	11	290	1 059
Cottbus	46	-	9	40	435	9	104	399
Darmstadt	77	1	4	91	757	3	125	852
Dessau	29	1	4	36	365	5	51	388
Dortmund	204	1	40	211	2 286	18	434	2 392
Dresden	147	1	22	157	1 779	21	410	1 720
Düsseldorf	199	3	38	217	2 495	25	454	2 604
Duisburg	151	1	28	160	1 866	15	436	1 826
Erfurt	69	1	25	67	811	10	276	822
Erlangen	38	1	9	46	568	5	90	679
Essen	197	1	42	205	2 109	14	418	2 217
Flensburg	27	-	2	30	329	1	32	385
Frankfurt / Main	222	1	25	250	2 696	23	441	2 957
Frankfurt / Oder	24	-	11	18	315	8	140	260
Freiburg / Breisgau	82	-	13	98	934	1	176	999
Fürth	39	-	10	42	424	5	80	492
Gelsenkirchen	90	1	15	97	987	12	165	1 071
Gera	36	-	16	34	408	3	139	407
Görlitz	16	-	6	14	151	2	58	123
Hagen	70	-	33	61	731	4	245	669
Halle / Saale	111	1	28	108	1 216	8	253	1 190
Hamburg	717	3	81	851	8 591	39	808	10 405
Hamm	54	1	9	49	855	10	190	825
Hannover	279	3	32	330	2 918	18	298	3 308
Heidelberg	52	-	4	58	632	5	77	711
Heilbronn	39	1	9	37	424	2	94	461
Herne	36	-	9	29	517	1	115	536
Ingolstadt	13	-	1	15	586	4	108	642
Jena	45	2	4	45	437	4	77	486
Kaiserslautern	36	-	9	39	470	9	94	522
Karlsruhe	116	3	22	133	1 187	9	240	1 285
Kassel	79	1	17	99	836	9	207	862

1 Straßenverkehrsunfälle und Verunglückte

1.9 In ausgewählten kreisfreien Städten

Stadt	Unfälle mit Personen- schaden	Dabei wurden			Unfälle mit Personen- schaden	Dabei wurden		
		getötet	schwer- verletzt	leicht- verletzt		getötet	schwer- verletzt	leicht- verletzt
	Anzahl							
	November 1998				Januar - November 1998			
Kiel	87	-	5	115	1 160	5	158	1 345
Koblenz	61	-	10	67	597	1	100	652
Köln	380	3	71	390	4 623	34	895	4 921
Krefeld	91	1	19	82	1 000	2	244	945
Leipzig	145	2	28	157	1 683	13	337	1 690
Leverkusen	42	-	11	39	590	5	150	595
Ludwigshafen	70	1	8	76	725	4	94	761
Lübeck	82	-	14	96	1 052	7	172	1 149
Magdeburg	91	1	12	102	1 182	8	178	1 248
Mainz	77	1	14	84	833	3	108	944
Mannheim	87	1	17	114	1 204	17	237	1 365
Mönchengladbach	103	2	23	104	1 214	8	268	1 209
Mülheim / Ruhr	51	-	6	56	581	6	130	606
München	439	2	43	503	5 402	26	756	6 027
Münster / Westfalen	115	2	24	110	1 266	9	322	1 229
Neubrandenburg	25	1	8	18	317	6	78	296
Neumünster	38	-	2	45	449	2	63	477
Nürnberg	174	1	23	208	2 249	10	235	2 756
Oberhausen	69	-	13	81	752	5	159	796
Offenbach	65	1	5	77	647	6	82	746
Oldenburg (Oldenburg)	80	-	10	81	856	3	94	954
Osnabrück	95	1	9	107	922	12	107	1 058
Pforzheim	46	-	13	56	491	7	132	545
Plauen	27	1	9	22	239	3	62	236
Potsdam	46	-	5	43	558	5	109	502
Regensburg	55	-	7	67	636	4	65	742
Remscheid	31	-	10	27	333	1	87	332
Rostock	94	-	24	99	921	13	169	942
Saarbrücken (Stadtverband)	139	-	24	153	1 605	12	251	1 784
Salzgitter	50	1	6	59	463	9	100	505
Schwerin	31	-	3	41	519	6	64	565
Solingen	49	1	10	52	507	5	110	519
Stralsund	27	-	8	22	296	3	65	281
Stuttgart	206	2	33	237	2 144	12	372	2 473
Trier	45	1	6	45	489	5	92	540
Ulm	45	2	11	58	460	4	81	539
Wiesbaden	98	1	19	115	1 127	10	194	1 311
Wilhelmshaven	41	1	8	52	477	1	70	531
Wolfsburg	58	1	11	66	578	13	100	630
Worms	32	-	9	33	336	2	86	366
Würzburg	62	-	8	77	620	3	105	713
Wuppertal	120	2	23	126	1 236	10	250	1 250
Zwickau	34	-	8	30	363	3	104	358

Art der Verkehrsbeteiligung Ortslage	Getötete						Schwerverletzte					
	November		Zu- bzw. Abnah- me (-)	Januar - November		Zu- bzw. Abnah- me (-)	November		Zu- bzw. Abnah- me (-)	Januar - November		Zu- bzw. Abnah- me (-)
	1998	1997		1998	1997		1998	1997		1998	1997	
	Anzahl		%	Anzahl		%	Anzahl		%	Anzahl		%
Fahrer und Mitfahrer von												
Mofas, Mopeds	8	11	X	142	162	12,3-	338	416	18,8-	4 681	4 705	0,5-
innerorts	3	3	-	47	58	19,0-	237	305	22,3-	3 376	3 409	1,0-
außerorts	5	8	X	95	104	8,7-	101	111	9,0-	1 305	1 296	0,7
Motorzweirädern mit												
amtl. Kennzeichen ..	15	28	46,4-	838	963	13,0-	459	514	10,7-	12 469	13 365	6,7-
innerorts	3	8	X	194	202	4,0-	303	329	7,9-	6 039	6 530	7,5-
außerorts	12	20	40,0-	644	761	15,4-	156	185	15,7-	6 430	6 835	5,9-
Personenkraftwagen ..	350	416	15,9-	4 342	4 797	9,5-	4 696	5 073	7,4-	53 074	56 187	5,5-
innerorts	36	49	26,5-	484	549	11,8-	1 206	1 358	11,2-	13 897	14 965	7,1-
außerorts	314	367	14,4-	3 858	4 248	9,2-	3 490	3 715	6,1-	39 177	41 222	5,0-
Bussen	-	1	X	1	15	X	38	28	35,7	369	441	16,3-
innerorts	-	1	X	1	4	X	34	22	54,5	253	256	1,2-
außerorts	-	-	-	-	11	X	4	6	X	116	185	37,3-
Güterkraftfahrzeugen	16	23	30,4-	214	225	4,9-	237	278	14,7-	2 731	2 922	6,5-
innerorts	1	2	X	28	24	16,7	44	54	18,5-	538	623	13,6-
außerorts	15	21	28,6-	186	201	7,5-	193	224	13,8-	2 193	2 299	4,6-
Landwirtschaftlichen												
Zugmaschinen	1	1	-	22	20	10,0	15	8	X	255	201	26,9
innerorts	1	-	X	2	2	-	1	3	X	79	72	9,7
außerorts	-	1	X	20	18	11,1	14	5	X	176	129	36,4
Übrigen												
Kraftfahrzeugen ...	2	2	-	22	22	-	13	14	7,1-	219	286	23,4-
innerorts	-	-	-	10	10	-	4	7	X	80	91	12,1-
außerorts	2	2	-	12	12	-	9	7	X	139	195	28,7-
Kraftfahrzeugen zus.	392	482	18,7-	5 581	6 204	10,0-	5 796	6 331	8,5-	73 798	78 107	5,5-
innerorts	44	63	30,2-	766	849	9,8-	1 829	2 078	12,0-	24 262	25 946	6,5-
außerorts	348	419	16,9-	4 815	5 355	10,1-	3 967	4 253	6,7-	49 536	52 161	5,0-
Fahrrädern	35	45	22,2-	595	639	6,9-	729	952	23,4-	15 040	16 420	8,4-
innerorts	19	24	20,8-	321	372	13,7-	635	824	22,9-	12 191	13 229	7,8-
außerorts	16	21	23,8-	274	267	2,6	94	128	26,6-	2 849	3 191	10,7-
darunter:												
unter 15 Jahren ...	1	3	X	68	63	7,9	117	166	29,5-	3 110	3 810	18,4-
innerorts	-	3	X	39	39	-	107	142	24,6-	2 686	3 239	17,1-
außerorts	1	-	X	29	24	20,8	10	24	58,3-	424	571	25,7-
anderen Fahrzeugen ..	2	3	X	10	11	9,1-	18	20	10,0-	212	226	6,2-
innerorts	1	1	-	4	5	X	16	12	33,3	144	145	0,7-
außerorts	1	2	X	6	6	-	2	8	X	68	81	16,1-
Fußgänger	139	136	2,2	943	968	2,6-	1 264	1 260	0,3	11 829	12 435	4,9-
innerorts	106	90	17,8	639	624	2,4	1 162	1 157	0,4	10 824	11 422	5,2-
außerorts	33	46	28,3-	304	344	11,6-	102	103	1,0-	1 005	1 013	0,8-
darunter:												
unter 15 Jahren	7	9	X	91	76	19,7	331	341	2,9-	4 166	4 558	8,6-
innerorts	5	6	X	67	58	15,5	314	327	4,0-	3 990	4 318	7,8-
außerorts	2	3	X	24	18	33,3	17	14	21,4	176	240	26,7-
65 Jahre und mehr ...	71	72	1,4-	394	399	1,3-	376	365	3,0	2 736	2 783	1,7-
innerorts	63	61	3,3	337	327	3,1	357	349	2,3	2 599	2 659	2,3-
außerorts	8	11	X	57	72	20,8-	19	16	18,8	137	124	10,5
Andere Personen	-	-	-	16	10	60,0	16	13	23,1	142	139	2,2
innerorts	-	-	-	4	4	-	9	7	X	88	75	17,3
außerorts	-	-	-	12	6	X	7	6	X	54	64	15,6-
Insgesamt	568	666	14,7-	7 145	7 832	8,8-	7 823	8 576	8,8-	101 021	107 327	5,9-
innerorts	170	178	4,5-	1 734	1 854	6,5-	3 651	4 078	10,5-	47 509	50 817	6,5-
außerorts	398	488	18,4-	5 411	5 978	9,5-	4 172	4 498	7,2-	53 512	56 510	5,3-
darunter:												
unter 15 Jahren	17	20	15,0-	287	286	0,3	634	713	11,1-	9 978	11 252	11,3-
innerorts	7	9	X	119	120	0,8-	474	525	9,7-	7 427	8 437	12,0-
außerorts	10	11	9,1-	168	166	1,2	160	188	14,9-	2 551	2 815	9,4-
65 Jahre und mehr ...	134	143	6,3-	1 175	1 220	3,7-	886	913	3,0-	9 640	9 786	1,5-
innerorts	80	81	1,2-	562	576	2,4-	609	634	3,9-	6 113	6 188	1,2-
außerorts	54	62	12,9-	613	644	4,8-	277	279	0,7-	3 527	3 598	2,0-

im Straßenverkehr
kehrsbeteiligung

Leichtverletzte						Verunglückte insgesamt						Art der Verkehrsbeteiligung Ortslage
November		Zu- bzw. Abnah- me (-)	Januar - November		Zu- bzw. Abnah- me (-)	November		Zu- bzw. Abnah- me (-)	Januar - November		Zu- bzw. Abnah- me (-)	
1998	1997		1998	1997		1998	1997		1998	1997		
Anzahl			%	Anzahl			%		Anzahl			
Fahrer und Mitfahrer von												
1 018	1 026	0,8-	13 220	12 111	9,2	1 364	1 453	6,1-	18 043	16 978	6,3	. Mofas, Mopeds
880	861	2,2	11 156	10 144	10,0	1 120	1 169	4,2-	14 579	13 611	7,1 innerorts
138	165	16,4-	2 064	1 967	4,9	244	284	14,1-	3 464	3 367	2,9 außerorts
Motorzweirädern mit												
1 042	1 219	14,5-	25 236	26 820	5,9-	1 516	1 761	13,9-	38 543	41 148	6,3-	... amtll. Kennzeichen
838	968	13,4-	17 860	18 903	5,5-	1 144	1 305	12,3-	24 093	25 635	6,0- innerorts
204	251	18,7-	7 376	7 917	6,8-	372	456	18,4-	14 450	15 513	6,9- außerorts
Personenkraftwagen												
22 059	20 294	8,7	232 024	225 927	2,7	27 105	25 783	5,1	289 440	286 911	0,9 innerorts
11 724	10 669	9,9	121 840	117 362	3,8	12 966	12 076	7,4	136 221	132 876	2,5 außerorts
10 335	9 625	7,4	110 184	108 565	1,5	14 139	13 707	3,2	153 219	154 035	0,5-	
323	322	0,3	3 804	3 985	4,5-	361	351	2,8	4 174	4 441	6,0-	. Bussen
276	263	4,9	2 889	2 902	0,4-	310	286	8,4	3 143	3 162	0,6- innerorts
47	59	20,3-	915	1 083	15,5-	51	65	21,5-	1 031	1 279	19,4- außerorts
834	830	0,5	9 111	9 228	1,3-	1 087	1 131	3,9-	12 056	12 375	2,6-	. Güterkraftfahrzeugen
279	314	11,1-	3 298	3 387	2,6-	324	370	12,4-	3 864	4 034	4,2- innerorts
555	516	7,6	5 813	5 841	0,5-	763	761	0,3	8 192	8 341	1,8- außerorts
Landwirtschaftlichen												
25	25	-	447	444	0,7	41	34	20,6	724	665	8,9	... Zugmaschinen
4	5	X	156	117	33,3	6	8	X	237	191	24,1 innerorts
21	20	5,0	291	327	11,0-	35	26	34,6	487	474	2,7 außerorts
Übrigen												
69	106	34,9-	1 025	1 195	14,2-	84	122	31,1-	1 266	1 503	15,8-	... Kraftfahrzeugen
38	69	44,9-	541	631	14,3-	42	76	44,7-	631	732	13,8- innerorts
31	37	16,2-	484	564	14,2-	42	46	8,7-	635	771	17,6- außerorts
Kraftfahrzeugen zus.												
25 370	23 822	6,5	284 867	279 710	1,8	31 558	30 635	3,0	364 246	364 021	0,1 innerorts
14 039	13 149	6,8	157 740	153 446	2,8	15 912	15 290	4,1	182 768	180 241	1,4 außerorts
11 331	10 673	6,2	127 127	126 264	0,7	15 646	15 345	2,0	181 478	183 780	1,3-	
2 771	3 209	13,7-	50 065	52 559	4,7-	3 535	4 206	16,0-	65 700	69 618	5,6-	. Fahrrädern
2 624	3 015	13,0-	45 950	48 131	4,5-	3 278	3 863	15,1-	58 462	61 732	5,3- innerorts
147	194	24,2-	4 115	4 428	7,1-	257	343	25,1-	7 238	7 886	8,2- außerorts
darunter:												
533	668	20,2-	11 816	13 214	10,6-	651	837	22,2-	14 994	17 087	12,3-	... unter 15 Jahren
514	638	19,4-	11 119	12 416	10,4-	621	783	20,7-	13 844	15 694	11,8- innerorts
19	30	36,7-	697	798	12,7-	30	54	44,4-	1 150	1 393	17,4- außerorts
95	97	2,1-	939	990	5,2-	115	120	4,2-	1 161	1 227	5,4-	. anderen Fahrzeugen
92	95	3,2-	818	790	3,5	109	108	0,9	966	940	2,8 innerorts
3	2	X	121	200	39,5-	6	12	X	195	287	32,1- außerorts
2 371	2 203	7,6	23 318	23 413	0,4-	3 774	3 599	4,9	36 090	36 816	2,0-	Fußgänger
2 267	2 103	7,8	22 198	22 360	0,7-	3 535	3 350	5,5	33 661	34 406	2,2- innerorts
104	100	4,0	1 120	1 053	6,4	239	249	4,0-	2 429	2 410	0,8 außerorts
darunter:												
683	671	1,8	7 714	8 318	7,3-	1 021	1 021	-	11 971	12 952	7,6-	... unter 15 Jahren
666	658	1,2	7 528	8 123	7,3-	985	991	0,6-	11 585	12 499	7,3- innerorts
17	13	30,8	186	195	4,6-	36	30	20,0	386	453	14,8- außerorts
328	295	11,2	2 948	2 899	1,7	775	732	5,9	6 078	6 081	0,1-	. 65 Jahre und mehr
321	283	13,4	2 866	2 793	2,6	741	693	6,9	5 802	5 779	0,4 innerorts
7	12	X	82	106	22,6-	34	39	12,8-	276	302	8,6- außerorts
30	42	28,6-	406	413	1,7-	46	55	16,4-	564	562	0,4	Andere Personen
25	30	16,7-	307	313	1,9-	34	37	8,1-	399	392	1,8 innerorts
5	12	X	99	100	1,0-	12	18	33,3-	165	170	2,9- außerorts
Insgesamt												
30 637	29 373	4,3	359 595	357 085	0,7	39 028	38 615	1,1	467 761	472 244	1,0- innerorts
19 047	18 392	3,6	227 013	225 040	0,9	22 868	22 648	1,0	276 256	277 711	0,5- außerorts
11 590	10 981	5,5	132 582	132 045	0,4	16 160	15 967	1,2	191 505	194 533	1,6-	
darunter:												
2 286	2 378	3,9-	33 486	35 324	5,2-	2 937	3 111	5,6-	43 751	46 862	6,6-	... unter 15 Jahren
1 781	1 826	2,5-	25 793	27 572	6,5-	2 262	2 360	4,2-	33 339	36 129	7,7- innerorts
505	552	8,5-	7 693	7 752	0,8-	675	751	10,1-	10 412	10 733	3,0- außerorts
1 704	1 682	1,3	20 708	20 790	0,4-	2 724	2 738	0,5-	31 523	31 796	0,9-	. 65 Jahre und mehr
1 181	1 164	1,5	14 027	13 952	0,5	1 870	1 879	0,5-	20 702	20 716	0,1- innerorts
523	518	1,0	6 681	6 838	2,3-	854	859	0,6-	10 821	11 080	2,3- außerorts

2 Getötete und Verletzte im Straßenverkehr

2.2 Nach Art der Verkehrsbeteiligung, Altersgruppen und Geschlecht

Im Alter von ... bis unter ... Jahren Geschlecht	Ins- gesamt	Darunter				Ins- gesamt	Darunter				Zu- bzw. Abnahme (-)				
		Fahrer u. Mitfahrer von			Fuß- gänger		Fahrer u. Mitfahrer von			Fuß- gänger	ins- gesamt	Per- sonen- kraft- wagen	Motor- zwei- rädern mit amtl. Kennz.	Fahr- rädern	Fuß- gänger
		Per- sonen- kraft- wagen	Motor- zwei- rädern mit amtl. Kennz.	Fahr- rädern			Per- sonen- kraft- wagen	Motor- zwei- rädern mit amtl. Kennz.	Fahr- rädern						
Anzahl											%				
Getötete															
	November 1998					November 1997									
unter 15	17	9	-	1	7	20	8	-	3	9	15,0-	X	-	X	X
männlich	12	6	-	1	5	16	5	-	3	8	25,0-	X	-	X	X
weiblich	5	3	-	-	2	4	3	-	-	1	X	-	-	-	X
15 - 18	21	9	3	2	3	22	8	5	1	3	4,5-	X	X	X	-
männlich	12	4	1	2	2	16	5	5	-	2	25,0-	X	X	X	-
weiblich	9	5	2	-	1	6	3	-	1	1	X	X	X	X	-
18 - 21	58	52	3	1	1	82	75	2	2	2	29,3-	30,7-	X	X	X
männlich	46	40	3	1	1	65	59	2	1	2	29,2-	32,2-	X	-	X
weiblich	12	12	-	-	-	17	16	-	1	-	29,4-	25,0-	-	X	-
21 - 25	41	36	1	1	3	60	48	6	2	2	31,7-	25,0-	X	X	X
männlich	34	31	-	1	2	46	36	5	2	2	26,1-	13,9-	X	X	-
weiblich	7	5	1	-	1	14	12	1	-	-	X	X	-	-	X
25 - 35	90	74	1	1	8	103	80	5	3	9	12,6-	7,5-	X	X	X
männlich	63	49	1	1	6	79	57	5	3	8	20,3-	14,0-	X	X	X
weiblich	27	25	-	-	2	24	23	-	-	1	12,5	8,7	-	-	X
35 - 45	87	63	4	5	11	95	70	5	2	10	8,4-	10,0-	X	X	10,0
männlich	72	50	4	3	11	71	50	5	1	8	1,4	-	X	X	X
weiblich	15	13	-	2	-	24	20	-	1	2	37,5-	35,0-	-	X	X
45 - 55	65	36	1	6	15	76	45	3	5	15	14,5-	20,0-	X	X	-
männlich	47	25	1	4	10	61	36	3	2	12	23,0-	30,6-	X	X	16,7-
weiblich	18	11	-	2	5	15	9	-	3	3	20,0	X	-	X	X
55 - 65	55	27	1	3	20	64	39	1	9	13	14,1-	30,8-	-	X	53,8
männlich	33	13	1	1	14	48	29	1	5	11	31,3-	55,2-	-	X	27,3
weiblich	22	14	-	2	6	16	10	-	4	2	37,5	40,0	-	X	X
65 und mehr	134	44	1	15	71	143	43	1	18	72	6,3-	2,3	-	16,7-	1,4-
männlich	63	26	1	9	25	69	29	1	10	24	8,7-	10,3-	-	X	4,2
weiblich	71	18	-	6	46	74	14	-	8	48	4,1-	28,6	-	X	4,2-
Zusammen	568	350	15	35	139	665	416	28	45	135	14,6-	15,9-	46,4-	22,2-	3,0
männlich	382	244	12	23	76	471	306	27	27	77	18,9-	20,3-	55,6-	14,8-	1,3-
weiblich	186	106	3	12	63	194	110	1	18	58	4,1-	3,6-	X	33,3-	8,6
Ohne Angabe	-	-	-	-	-	1	-	-	-	1	X	-	-	-	X
Insgesamt ...	568	350	15	35	139	666	416	28	45	136	14,7-	15,9-	46,4-	22,2-	2,2
	Januar - November 1998					Januar - November 1997									
unter 15	287	119	2	68	91	286	131	2	63	76	0,3	9,2-	-	7,9	19,7
männlich	180	64	1	56	53	185	77	1	45	50	2,7-	16,9-	-	24,4	6,0
weiblich	107	55	1	12	38	101	54	1	18	26	5,9	1,9	-	33,3-	46,2
15 - 18	345	181	81	19	24	354	184	84	23	24	2,5-	1,6-	3,6-	17,4-	-
männlich	223	100	67	13	9	256	114	72	21	18	12,9-	12,3-	6,9-	38,1-	X
weiblich	122	81	14	6	15	98	70	12	2	6	24,5	15,7	16,7	X	X
18 - 21	883	759	66	14	33	975	839	75	12	27	9,4-	9,5-	12,0-	16,7	22,2
männlich	694	581	62	11	29	766	646	72	6	24	9,4-	10,1-	13,9-	X	20,8
weiblich	189	178	4	3	4	209	193	3	6	3	9,6-	7,8-	X	X	X
21 - 25	724	554	119	8	28	825	604	149	15	25	12,2-	8,3-	20,1-	X	12,0
männlich	575	423	109	6	24	688	486	140	11	23	16,4-	13,0-	22,1-	X	4,3
weiblich	149	131	10	2	4	137	118	9	4	2	8,8	11,0	X	X	X
25 - 35	1 381	876	305	45	70	1 633	1 061	373	36	85	15,4-	17,4-	18,2-	25,0	17,6-
männlich	1 106	638	292	38	58	1 361	831	354	29	73	18,7-	23,2-	17,5-	31,0	20,5-
weiblich	275	238	13	7	12	272	230	19	7	12	1,1	3,5	31,6-	-	-
35 - 45	960	576	158	58	90	1 061	641	173	66	96	9,5-	10,1-	8,7-	12,1-	6,3-
männlich	777	434	146	40	85	842	486	155	43	77	7,7-	10,7-	5,8-	7,0-	10,4
weiblich	183	142	12	18	5	219	155	18	23	19	16,4-	8,4-	33,3-	21,7-	X
45 - 55	673	398	59	63	86	727	445	49	62	96	7,4-	10,6-	20,4	1,6	10,4-
männlich	524	293	55	44	68	555	326	45	46	70	5,6-	10,1-	22,2	4,3-	2,9-
weiblich	149	105	4	19	18	172	119	4	16	26	13,4-	11,8-	-	18,8	30,8-
55 - 65	712	386	37	103	127	747	388	43	120	136	4,7-	0,5-	14,0-	14,2-	6,6-
männlich	490	248	35	75	78	541	258	43	88	93	9,4-	3,9-	18,6-	14,8-	16,1-
weiblich	222	138	2	28	49	206	130	-	32	43	7,8	6,2	X	12,5-	14,0
65 und mehr	1 175	491	11	215	394	1 220	504	15	242	399	3,7-	2,6-	26,7-	11,2-	1,3-
männlich	643	299	9	134	145	659	291	15	146	158	2,4-	2,7	X	8,2-	8,2-
weiblich	532	192	2	81	249	561	213	-	96	241	5,2-	9,9-	X	15,6-	3,3
Zusammen	7 140	4 340	838	593	943	7 828	4 797	963	639	964	8,8-	9,5-	13,0-	7,2-	2,2-
männlich	5 212	3 080	776	417	549	5 853	3 515	897	435	586	11,0-	12,4-	13,5-	4,1-	6,3-
weiblich	1 928	1 260	62	176	394	1 975	1 282	66	204	378	2,4-	1,7-	6,1-	13,7-	4,2
Ohne Angabe	5	2	-	2	-	4	-	-	-	4	X	X	-	X	X
Insgesamt ...	7 145	4 342	838	595	943	7 832	4 797	963	639	968	8,8-	9,5-	13,0-	6,9-	2,6-

2 Getötete und Verletzte im Straßenverkehr
2.2 Nach Art der Verkehrsbeteiligung, Altersgruppen und Geschlecht

Im Alter von ... bis unter ... Jahren Geschlecht	Ins- gesamt	Darunter				Ins- gesamt	Darunter				Zu- bzw. Abnahme (-)				
		Fahrer u. Mitfahrer von			Fuß- gänger		Fahrer u. Mitfahrer von			Fuß- gänger	ins- gesamt	Per- sonen- kraft- wagen	Motor- zwei- rädern mit amtl. Kennz.	Fahr- rädern	Fuß- gänger
		Per- sonen- kraft- wagen	Motor- zwei- rädern mit amtl. Kennz.	Fahr- rädern			Per- sonen- kraft- wagen	Motor- zwei- rädern mit amtl. Kennz.	Fahr- rädern						
Anzahl											%				
Schwerverletzte															
November 1998															
unter 15	632	164	3	117	329	712	184	2	185	341	11,2-	10,8-	X	29,1-	3,5-
männlich	385	92	1	77	206	447	101	1	121	210	13,9-	8,9-	-	36,4-	1,9-
weiblich	247	72	2	40	123	265	83	1	44	131	6,8-	13,3-	X	9,1-	6,1-
15 - 18	637	200	181	78	47	721	215	188	88	56	11,7-	7,0-	3,7-	11,4-	16,1-
männlich	422	80	164	46	17	510	112	159	59	30	17,3-	28,6-	3,1	22,0-	43,3-
weiblich	215	120	17	32	30	211	103	29	29	26	1,9	16,5	41,4-	10,3	15,4
18 - 21	998	835	54	35	31	1 094	899	59	34	43	8,8-	7,1-	8,5-	2,9	27,9-
männlich	645	526	51	17	17	735	596	51	20	22	12,2-	11,7-	-	15,0-	22,7-
weiblich	353	309	3	18	14	359	303	8	14	21	1,7-	2,0	X	28,6	33,3-
21 - 25	805	653	29	23	36	814	688	24	33	35	1,1-	5,1-	20,8	30,3-	2,9
männlich	516	400	25	17	17	528	438	18	19	23	2,3-	8,7-	38,9	10,5-	26,1-
weiblich	289	253	4	6	19	286	250	6	14	12	1,0	1,2	X	X	58,3
25 - 35	1 408	1 010	69	87	100	1 636	1 174	113	112	90	13,9-	14,0-	38,9-	22,3-	11,1
männlich	923	613	67	56	65	1 108	755	97	63	62	16,7-	18,8-	30,9-	11,1-	4,8
weiblich	485	397	2	31	35	528	419	16	49	28	8,1-	5,3-	X	36,7-	25,0
35 - 45	1 057	693	72	77	92	1 178	726	79	125	101	10,3-	4,5-	8,9-	38,4-	8,9-
männlich	679	396	66	49	62	768	409	68	90	70	11,6-	3,2-	2,9-	45,6-	11,4-
weiblich	378	297	6	28	30	410	317	11	35	31	7,8-	6,3-	X	20,0-	3,2-
45 - 55	721	442	28	78	107	746	443	25	96	102	3,4-	0,2-	12,0	18,8-	4,9
männlich	405	230	25	45	48	471	252	22	61	62	14,0-	8,7-	13,6	26,2-	22,6-
weiblich	316	212	3	33	59	275	191	3	35	40	14,9	11,0	-	5,7-	47,5
55 - 65	669	367	13	104	141	751	413	16	133	126	10,9-	11,1-	18,8-	21,8-	11,9
männlich	373	205	13	55	62	422	207	14	84	67	11,6-	1,0-	7,1-	34,5-	7,5-
weiblich	296	162	-	49	79	329	206	2	49	59	10,0-	21,4-	X	-	33,9
65 und mehr	886	330	8	130	376	912	328	7	163	364	2,9-	0,6	X	20,2-	3,3
männlich	359	164	8	54	114	370	162	7	70	98	3,0-	1,2	X	22,9	16,3
weiblich	527	166	-	76	262	542	166	-	93	266	2,8-	-	-	18,3-	1,5-
Zusammen	7 813	4 694	457	729	1 259	8 564	5 070	513	949	1 258	8,8-	7,4-	10,9-	23,2-	0,1
männlich	4 707	2 706	420	416	608	5 359	3 032	437	587	644	12,2-	10,8-	3,9-	29,1-	5,6-
weiblich	3 106	1 988	37	313	651	3 205	2 038	76	362	614	3,1-	2,5-	51,3-	13,5-	6,0
Ohne Angabe	10	2	2	-	5	12	3	1	3	2	16,7-	X	X	X	X
Insgesamt ...	7 823	4 696	459	729	1 264	8 576	5 073	514	952	1 260	8,8-	7,4-	10,7-	23,4-	0,3
Januar - November 1998															
Januar - November 1997															
unter 15	9 967	2 306	111	3 108	4 157	11 238	2 503	115	3 805	4 550	11,3-	7,8-	3,5-	18,3-	8,6-
männlich	6 070	1 122	66	2 170	2 543	6 943	1 241	71	2 662	2 809	12,6-	9,6-	7,0-	18,5-	9,5-
weiblich	3 897	1 184	45	938	1 614	4 295	1 262	44	1 143	1 741	9,3-	6,2-	2,3	17,9-	7,3-
15 - 18	8 285	2 390	2 449	1 139	507	8 836	2 607	2 497	1 308	558	6,2-	8,3-	1,9-	12,9-	9,1-
männlich	5 632	1 129	2 066	749	251	5 950	1 254	2 064	867	276	5,3-	10,0-	0,1	13,6-	9,1-
weiblich	2 653	1 261	383	390	256	2 886	1 353	433	441	282	8,1-	6,8-	11,5-	11,6-	9,2-
18 - 21	12 661	9 916	1 149	576	349	13 035	10 243	1 264	548	366	2,9-	3,2-	9,1-	5,1	4,6-
männlich	8 247	6 212	951	358	204	8 732	6 638	1 074	328	202	5,6-	6,4-	11,5-	9,1	1,0
weiblich	4 414	3 704	198	218	145	4 303	3 605	190	220	164	2,6	2,7	4,2	0,9-	11,6-
21 - 25	9 997	7 102	1 391	618	356	10 667	7 550	1 569	662	350	6,3-	5,8-	11,3-	6,6-	1,7
männlich	6 636	4 428	1 188	396	218	7 172	4 806	1 311	391	222	7,5-	7,9-	9,4-	1,3	1,8-
weiblich	3 361	2 674	203	222	138	3 495	2 744	258	271	128	3,8-	2,6-	21,3-	18,1-	7,8
25 - 35	19 151	11 312	3 485	1 886	919	21 765	12 789	4 261	2 027	948	12,0-	11,5-	18,2-	7,0-	3,1-
männlich	12 972	6 695	3 061	1 283	606	15 078	7 866	3 692	1 360	618	14,0-	14,9-	17,1-	5,7-	1,9-
weiblich	6 179	4 617	424	603	313	6 687	4 923	569	667	330	7,6-	6,2-	25,5-	9,6-	5,2-
35 - 45	13 729	7 281	2 367	1 720	888	14 144	7 705	2 208	1 827	924	2,9-	5,5-	7,2	5,9-	3,9-
männlich	9 102	4 009	2 076	1 143	560	9 434	4 392	1 905	1 230	605	3,5-	8,7-	9,0	7,1-	7,4-
weiblich	4 627	3 272	291	577	328	4 710	3 313	303	597	319	1,8-	1,2-	4,0-	3,4	2,8
45 - 55	9 046	4 816	894	1 563	834	8 987	4 780	813	1 607	827	0,7	0,8	10,0	2,7-	0,8
männlich	5 501	2 529	785	917	468	5 508	2 564	714	932	470	0,1-	1,4-	9,9	1,6-	0,4-
weiblich	3 545	2 287	109	646	366	3 479	2 216	99	675	357	1,9	3,2	10,1	4,3	2,5
55 - 65	8 394	4 021	454	2 076	1 048	8 673	4 095	477	2 222	1 089	3,2-	1,8-	4,8-	6,6-	3,8-
männlich	4 797	2 035	424	1 154	515	4 959	2 099	430	1 237	552	3,3-	3,1-	1,4-	6,7-	6,7-
weiblich	3 597	1 986	30	922	533	3 714	1 996	47	985	537	3,2-	0,5-	36,2-	6,4	0,7-
65 und mehr	9 628	3 876	142	2 328	2 730	9 777	3 841	136	2 370	2 780	1,5-	0,9	4,4	1,8-	1,8-
männlich	4 207	1 897	135	1 046	777	4 165	1 812	128	1 057	760	1,0	4,7	5,5	1,0-	2,2
weiblich	5 421	1 979	7	1 282	1 953	5 612	2 029	8	1 313	2 020	3,4-	2,5-	X	2,4	3,3-
Zusammen	100 858	53 020	12 442	15 014	11 788	107 122	56 113	13 340	16 376	12 392	5,8-	5,5-	6,7-	8,3-	4,9-
männlich	63 164	30 056	10 752	9 216	6 142	67 941	32 672	11 389	10 064	6 514	7,0-	8,0-	5,6-	8,4	5,7-
weiblich	37 694	22 964	1 690	5 798	5 646	39 181	23 441	1 951	6 312	5 878	3,8-	2,0-	13,4	8,1-	3,9-
Ohne Angabe	163	54	27	26	41	205	74	25	44	43	20,5-	27,0-	8,0	40,9-	4,7-
Insgesamt ...	101 021	53 074	12 469	15 040	11 829	107 327	56 187	13 365	16 420	12 435	5,9-	5,5-	6,7-	8,4-	4,9-

2 Getötete und Verletzte im Straßenverkehr
2.2 Nach Art der Verkehrsbeteiligung, Altersgruppen und Geschlecht

Im Alter von ... bis unter ... Jahren Geschlecht	Ins- gesamt	Darunter				Ins- gesamt	Darunter				Zu- bzw. Abnahme (-)				
		Fahrer u. Mitfahrer von			Fuß- gänger		Fahrer u. Mitfahrer von			Fuß- gänger	ins- gesamt	Per- sonen- kraft- wagen	Motor- zwei- rädern mit amtl. Kennz.	Fahr- rädern	Fuß- gänger
		Per- sonen- kraft- wagen	Motor- zwei- rädern mit amtl. Kennz.	Fahr- rädern			Per- sonen- kraft- wagen	Motor- zwei- rädern mit amtl. Kennz.	Fahr- rädern						
Anzahl										%					
Leichtverletzte															
	November 1998					November 1997									
unter 15	2 284	980	8	531	683	2 377	935	6	668	670	3,9-	4,8	X	20,5-	1,9
männlich	1 254	465	2	348	401	1 323	433	4	450	396	5,2-	7,4	X	22,7-	1,3
weiblich	1 030	515	6	183	282	1 054	502	2	218	274	2,3-	2,6	X	16,1-	2,9
15 - 18	1 897	655	372	319	137	1 942	643	437	318	119	2,3-	1,9	14,9-	0,3	15,1
männlich	1 159	271	310	195	58	1 230	286	366	197	54	5,8-	5,2-	15,3-	1,0-	7,4
weiblich	738	384	62	124	79	712	357	71	121	65	3,7	7,6	12,7-	2,5	21,5
18 - 21	3 724	3 131	105	204	122	3 329	2 741	137	175	101	11,9	14,2	23,4-	16,6	20,8
männlich	2 019	1 655	83	111	59	1 962	1 590	105	96	52	2,9	4,1	21,0-	15,6	13,5
weiblich	1 705	1 476	22	93	63	1 367	1 151	32	79	49	24,7	28,2	31,3-	17,7	28,6
21 - 25	3 298	2 796	65	170	117	3 225	2 662	81	235	84	2,3	5,0	19,8-	27,7-	39,3
männlich	1 746	1 429	54	97	62	1 836	1 455	71	136	50	4,9-	1,8-	23,9-	28,7-	24,0
weiblich	1 552	1 367	11	73	55	1 389	1 207	10	99	34	11,7	13,3	10,0	26,3-	61,8
25 - 35	6 946	5 563	218	429	256	6 773	5 234	256	503	257	2,6	6,3	14,8-	14,7-	0,4-
männlich	3 888	2 882	190	267	141	3 911	2 785	211	322	155	0,6-	3,5	10,0-	17,1-	9,0-
weiblich	3 058	2 681	28	162	115	2 862	2 449	45	181	102	6,8	9,5	37,8-	10,5-	12,7
35 - 45	5 040	3 796	170	382	258	4 637	3 348	183	390	270	8,7	13,4	7,1-	2,1-	4,4-
männlich	2 737	1 860	145	232	136	2 577	1 657	160	239	157	6,2	12,3	9,4-	2,9-	13,4-
weiblich	2 303	1 936	25	150	122	2 060	1 691	23	151	113	11,8	14,5	8,7	0,7-	8,0
45 - 55	3 203	2 406	73	226	216	3 048	2 216	71	313	168	5,1	8,6	2,8	27,8-	28,6
männlich	1 646	1 127	67	114	111	1 588	1 051	66	168	91	3,7	7,2	1,5	32,1-	22,0
weiblich	1 557	1 279	6	112	105	1 460	1 165	5	145	77	6,6	9,8	X	22,8-	36,4
55 - 65	2 445	1 695	25	279	223	2 267	1 525	31	311	216	7,9	11,1	19,4-	10,3-	3,2
männlich	1 330	863	25	156	119	1 179	747	31	174	103	12,8	15,6	19,4-	10,3-	15,5
weiblich	1 115	832	-	123	104	1 088	778	-	137	113	2,5	6,9	-	10,2-	8,0-
65 und mehr	1 702	1 000	6	212	326	1 679	946	13	276	294	1,4	5,7	X	23,2-	10,9
männlich	753	466	5	107	121	740	426	12	143	94	1,8	9,4	X	25,2-	28,7
weiblich	949	534	1	105	205	939	520	1	133	200	1,1	2,7	-	21,1-	2,5
Zusammen	30 538	22 022	1 042	2 752	2 338	29 277	20 250	1 215	3 189	2 179	4,3	8,8	14,2-	13,7-	7,3
männlich	16 532	11 018	881	1 627	1 208	16 346	10 430	1 026	1 925	1 152	1,1	5,6	14,1-	15,5-	4,9
weiblich	14 007	11 004	161	1 125	1 130	12 931	9 820	189	1 264	1 027	8,3	12,1	14,8-	11,0-	10,0
Ohne Angabe	98	37	-	19	33	96	44	4	20	24	2,1	15,9-	X	5,0-	37,5
Insgesamt ...	30 637	22 059	1 042	2 771	2 371	29 373	20 294	1 219	3 209	2 203	4,3	8,7	14,5-	13,7-	7,6
Januar - November 1998															
unter 15	33 455	12 461	317	11 796	7 703	35 281	12 298	291	13 190	8 300	5,2-	1,3	8,9	10,6-	7,2-
männlich	19 257	5 789	176	8 161	4 520	20 514	5 754	190	9 083	4 876	6,1-	0,6	7,4-	10,2-	7,3-
weiblich	14 198	6 672	141	3 635	3 183	14 767	6 544	101	4 107	3 424	3,9-	2,0	39,6	11,5-	7,0-
15 - 18	24 352	7 451	5 650	4 615	1 294	23 962	7 295	5 761	4 753	1 272	1,6	2,1	1,9-	2,9-	1,7
männlich	15 143	3 072	4 517	2 956	610	14 884	3 113	4 553	2 996	590	1,7	1,3-	0,8-	1,3-	3,4
weiblich	9 209	4 379	1 133	1 659	684	9 078	4 182	1 208	1 757	682	1,4	4,7	6,2-	5,6-	0,3
18 - 21	40 044	31 876	2 487	2 572	1 084	38 295	30 397	2 539	2 493	1 007	4,6	4,9	2,0-	3,2	7,6
männlich	22 916	17 419	1 944	1 516	585	22 294	16 976	1 980	1 468	552	2,8	2,6	1,8-	3,3	6,0
weiblich	17 128	14 457	543	1 056	499	16 001	13 421	559	1 025	455	7,0	7,7	2,9-	3,0	9,7
21 - 25	37 782	29 368	2 533	2 851	1 061	37 252	28 414	2 882	3 057	981	1,4	3,4	12,1-	6,7-	8,2
männlich	21 125	15 430	2 017	1 622	597	21 386	15 319	2 245	1 795	594	1,2-	0,7	10,2-	9,6-	0,5
weiblich	16 657	13 938	516	1 229	464	15 866	13 095	637	1 262	387	5,0	6,4	19,0-	2,6-	19,9
25 - 35	81 203	57 545	6 867	8 019	2 780	83 195	57 797	8 044	8 515	2 699	2,4-	0,4-	14,6-	5,8-	3,0
männlich	46 676	29 352	5 714	5 101	1 641	48 780	29 944	6 695	5 506	1 608	4,3-	2,0-	14,7-	7,4-	2,1
weiblich	34 527	28 193	1 153	2 918	1 139	34 415	27 853	1 349	3 009	1 091	0,3	1,2	14,5-	3,0-	4,4
35 - 45	55 957	38 073	4 509	6 215	2 316	53 766	36 190	4 490	6 122	2 279	4,1	5,2	0,4	1,5	1,6
männlich	31 556	18 480	3 878	3 941	1 342	30 621	17 686	3 849	3 837	1 360	3,1	4,5	0,8	2,7	1,3-
weiblich	24 401	19 593	631	2 274	974	23 145	18 504	641	2 285	919	5,4	5,9	1,6-	0,5-	6,0
45 - 55	35 717	24 561	1 769	4 442	1 878	34 862	23 679	1 673	4 605	1 791	2,5	3,7	5,7	3,5-	4,9
männlich	18 912	11 480	1 568	2 496	969	18 690	11 359	1 477	2 524	942	1,2	1,1	6,2	1,1-	2,9
weiblich	16 805	13 081	201	1 946	909	16 172	12 320	196	2 081	849	3,9	6,2	2,6	6,5-	7,1
55 - 65	29 337	18 679	855	5 286	2 054	28 392	17 888	819	5 243	1 976	3,3	4,4	4,4	0,8	3,9
männlich	15 447	9 013	790	2 908	968	14 997	8 668	763	2 879	997	3,0	4,0	3,5	1,0	2,9-
weiblich	13 890	9 666	65	2 378	1 086	13 395	9 220	56	2 364	979	3,7	4,8	16,1	0,6	10,9
65 und mehr	20 895	11 622	195	3 953	2 941	20 759	11 485	235	4 141	2 890	0,3-	1,2	17,0-	4,5-	1,8
männlich	9 374	5 317	179	2 060	939	9 343	5 135	220	2 105	973	0,3	3,5	18,6-	2,1-	3,5-
weiblich	11 321	6 305	16	1 893	2 002	11 416	6 350	15	2 036	1 917	0,8-	0,7-	6,7	7,0-	4,4
Zusammen	358 542	231 636	25 182	49 749	23 111	355 764	225 443	26 734	52 119	23 195	0,8	2,7	5,8-	4,5-	0,4-
männlich	200 406	115 352	20 783	30 761	12 171	201 509	113 954	21 972	32 193	12 492	0,5-	1,2	5,4-	4,4-	2,6-
weiblich	158 136	116 284	4 399	18 988	10 940	154 255	111 489	4 762	19 926	10 703	2,5	4,3	7,6-	4,7-	2,2
Ohne Angabe	1 053	388	54	316	207	1 321	484	86	440	218	20,3-	19,8-	37,2-	28,2-	5,0-
Insgesamt ...	359 595	232 024	25 236	50 065	23 318	357 085	225 927	26 820	52 559	23 413	0,7	2,7	5,9-	4,7-	0,4-

2 Getötete und Verletzte im Straßenverkehr
2.2 Nach Art der Verkehrsbeteiligung, Altersgruppen und Geschlecht

Im Alter von ... bis unter ... Jahren Geschlecht	Ins- gesamt	Darunter				Ins- gesamt	Darunter				Zu- bzw. Abnahme (-)				
		Fahrer u. Mitfahrer von			Fuß- gänger		Fahrer u. Mitfahrer von			Fuß- gänger	ins- gesamt	Per- sonen- kraft- wagen	Motor- zwei- rädern mit amtl. Kennz.	Fahr- rädern	Fuß- gänger
		Per- sonen- kraft- wagen	Motor- zwei- rädern mit amtl. Kennz.	Fahr- rädern			Per- sonen- kraft- wagen	Motor- zwei- rädern mit amtl. Kennz.	Fahr- rädern						
Anzahl											%				
Verunglückte insgesamt															
	November 1998								November 1997						
unter 15	2 933	1 153	11	649	1 019	3 109	1 127	8	836	1 020	5,7-	2,3	X	22,4-	0,1-
männlich	1 651	563	3	426	612	1 786	539	5	574	614	7,6-	4,5	X	25,8-	0,3-
weiblich	1 282	590	8	223	407	1 323	588	3	262	406	3,1-	0,3	X	14,9-	0,2
15 - 18	2 555	864	556	399	187	2 685	866	630	407	178	4,8-	0,2-	11,7-	2,0-	5,1
männlich	1 593	355	475	243	77	1 756	403	530	256	86	9,3-	11,9-	10,4-	5,1-	10,5-
weiblich	962	509	81	156	110	929	463	100	151	92	3,6	9,9	19,0-	3,3	19,6
18 - 21	4 780	4 018	162	240	154	4 505	3 715	198	211	146	6,1	8,2	18,2-	13,7	5,5
männlich	2 710	2 221	137	129	77	2 762	2 245	158	117	76	1,9-	1,1-	13,3-	10,3	1,3
weiblich	2 070	1 797	25	111	77	1 743	1 470	40	94	70	18,8	22,2	37,5-	18,1	10,0
21 - 25	4 144	3 485	95	194	156	4 099	3 398	111	270	121	1,1	2,6	14,4-	28,1-	28,9
männlich	2 296	1 860	79	115	81	2 410	1 929	94	157	75	4,7-	3,6-	16,0-	26,8-	8,0
weiblich	1 848	1 625	16	79	75	1 689	1 469	17	113	46	9,4	10,6	5,9-	30,1-	63,0
25 - 35	8 444	6 647	288	517	364	8 512	6 488	374	618	356	0,8-	2,5	23,0-	16,3-	2,2
männlich	4 874	3 544	258	324	212	5 098	3 597	313	388	225	4,4-	1,5-	17,6-	16,5-	5,8-
weiblich	3 570	3 103	30	193	152	3 414	2 891	61	230	131	4,6	7,3	50,8-	16,1-	16,0
35 - 45	6 184	4 552	246	464	361	5 910	4 144	267	517	381	4,6	9,8	7,9-	10,3-	5,3-
männlich	3 488	2 306	215	284	209	3 416	2 116	233	330	235	2,1	9,0	7,7-	13,9-	11,1-
weiblich	2 696	2 246	31	180	152	2 494	2 028	34	187	146	8,1	10,7	8,8-	3,7-	4,1
45 - 55	3 989	2 884	102	310	338	3 870	2 704	99	414	285	3,1	6,7	3,0	25,1-	18,6
männlich	2 098	1 382	93	163	169	2 120	1 339	91	231	165	1,0-	3,2	2,2	29,4-	2,4
weiblich	1 891	1 502	9	147	169	1 750	1 365	8	183	120	8,1	10,0	X	19,7-	40,8
55 - 65	3 169	2 089	39	386	384	3 082	1 977	48	453	355	2,8	5,7	18,8-	14,8-	8,2
männlich	1 736	1 081	39	212	195	1 649	983	46	263	181	5,3	10,0	15,2-	19,4-	7,7
weiblich	1 433	1 008	-	174	189	1 433	994	2	190	174	-	1,4	X	8,4-	8,6
65 und mehr	2 722	1 374	15	357	773	2 734	1 317	21	457	730	0,4-	4,3	28,6-	21,9-	5,9
männlich	1 175	656	14	170	260	1 179	617	20	223	216	0,3-	6,3	30,0-	23,8-	20,4
weiblich	1 547	718	1	187	513	1 555	700	1	234	514	0,5-	2,6	-	20,1-	0,2-
Zusammen	38 920	27 066	1 514	3 516	3 736	38 506	25 736	1 756	4 183	3 572	1,1	5,2	13,8-	15,9-	4,6
männlich	21 621	13 968	1 313	2 066	1 892	22 176	13 768	1 490	2 539	1 873	2,5-	1,5	11,9-	18,6-	1,0
weiblich	17 299	13 098	201	1 450	1 844	16 330	11 968	266	1 644	1 699	5,9	9,4	24,4-	11,8-	8,5
Ohne Angabe	108	39	2	19	38	109	47	5	23	27	0,9-	17,0-	X	17,4-	40,7
Insgesamt ...	39 028	27 105	1 516	3 535	3 774	38 615	25 783	1 761	4 206	3 599	1,1	5,1	13,9-	16,0-	4,9
	Januar - November 1998								Januar - November 1997						
unter 15	43 709	14 886	430	14 972	11 951	46 805	14 932	408	17 058	12 926	6,6-	0,3-	5,4	12,2-	7,5-
männlich	25 507	6 975	243	10 387	7 116	27 642	7 072	262	11 790	7 735	7,7-	1,4-	7,3-	11,9-	8,0-
weiblich	18 202	7 911	187	4 585	4 835	19 163	7 860	146	5 268	5 191	5,0-	0,6	28,1	13,0-	6,9-
15 - 18	32 982	10 022	8 180	5 773	1 825	33 152	10 086	8 342	6 084	1 854	0,5-	0,6-	1,9-	5,1-	1,6-
männlich	20 998	4 301	6 650	3 718	870	21 090	4 481	6 589	3 884	884	0,4-	4,0-	0,6-	4,3-	1,6-
weiblich	11 984	5 721	1 530	2 055	955	12 062	5 605	1 653	2 200	970	0,6-	2,1	7,4-	6,6-	1,5-
18 - 21	53 588	42 551	3 702	3 162	1 466	52 305	41 479	3 878	3 053	1 400	2,5	2,6	4,5-	3,6	4,7
männlich	31 857	24 212	2 957	1 885	818	31 792	24 260	3 126	1 802	778	0,2	0,2-	5,4-	4,6	5,1
weiblich	21 731	18 339	745	1 277	648	20 513	17 219	752	1 251	622	5,9	6,5	0,9-	2,1	4,2
21 - 25	48 503	37 024	4 043	3 477	1 445	48 744	36 568	4 600	3 734	1 356	0,5-	1,2	12,1-	6,9-	6,6
männlich	28 336	20 281	3 314	2 024	839	29 246	20 611	3 696	2 197	839	3,1-	1,6-	10,3-	7,9-	-
weiblich	20 167	16 743	729	1 453	606	19 498	15 957	904	1 537	517	3,4	4,9	19,4-	5,5-	17,2
25 - 35	101 735	69 733	10 657	9 950	3 769	106 593	71 647	12 678	10 578	3 732	4,6-	2,7-	15,9-	5,9-	1,0
männlich	60 754	36 685	9 067	6 422	2 305	65 219	38 641	10 741	6 895	2 299	6,8-	5,1-	15,6-	6,9-	0,3
weiblich	40 981	33 048	1 590	3 528	1 464	41 374	33 006	1 937	3 683	1 433	1,0-	0,1	17,9-	4,2-	2,2
35 - 45	70 646	45 930	7 034	7 993	3 294	68 971	44 536	6 871	8 015	3 299	2,4	3,1	2,4	0,3-	0,2-
männlich	41 435	22 923	6 100	5 124	1 987	40 897	22 564	5 909	5 110	2 042	1,3	1,6	3,2	0,3	2,7-
weiblich	29 211	23 007	934	2 869	1 307	28 074	21 972	962	2 905	1 257	4,1	4,7	2,9-	1,2-	4,0
45 - 55	45 436	29 775	2 722	6 068	2 798	44 576	28 904	2 535	6 274	2 714	1,9	3,0	7,4	3,3-	3,1
männlich	24 937	14 302	2 408	3 457	1 505	24 753	14 249	2 236	3 502	1 482	0,7	0,4	7,7	1,3-	1,6
weiblich	20 499	15 473	314	2 611	1 293	19 823	14 655	299	2 772	1 232	3,4	5,6	5,0	5,8-	5,0
55 - 65	38 443	23 086	1 346	7 465	3 229	37 812	22 371	1 339	7 585	3 201	1,7	3,2	0,5	1,6-	0,9
männlich	20 734	11 296	1 249	4 137	1 561	20 497	11 025	1 236	4 204	1 642	1,2	2,5	1,1	1,6-	4,9-
weiblich	17 709	11 790	97	3 328	1 668	17 315	11 346	103	3 381	1 559	2,3	3,9	5,8-	1,6-	7,0
65 und mehr	31 498	15 989	348	6 496	6 065	31 756	15 830	386	6 753	6 069	0,8-	1,0	9,8-	3,8-	0,1-
männlich	14 224	7 513	323	3 240	1 861	14 167	7 238	363	3 308	1 891	0,4	3,8	11,0-	2,1-	1,6-
weiblich	17 274	8 476	25	3 256	4 204	17 589	8 592	23	3 445	4 178	1,8-	1,4-	8,7	5,5-	0,6
Zusammen	466 540	288 996	38 462	65 356	35 842	470 714	286 353	41 037	69 134	36 551	0,9-	0,9	6,3-	5,5-	1,9-
männlich	268 782	148 488	32 311	40 394	18 862	275 303	150 141	34 258	42 692	19 592	2,4-	1,1-	5,7-	5,4-	3,7-
weiblich	197 758	140 508	6 151	24 962	16 980	195 411	136 212	6 779	26 442	16 959	1,2	3,2	9,3-	5,6-	0,1
Ohne Angabe	1 221	444	81	344	248	1 530	558	111	484	265	20,2-	20,4-	27,0-	28,9-	6,4-
Insgesamt ...	467 761	289 440	38 543	65 700	36 090	472 244	286 911	41 148	69 618	36 816	1,0-	0,9	6,3-	5,6-	2,0-

Im Alter von ... bis unter ... Jahren Geschlecht	Getötete						Schwerverletzte					
	November		Zu- bzw. Abnah- me (-)	Januar - November		Zu- bzw. Abnah- me (-)	November		Zu- bzw. Abnah- me (-)	Januar - November		Zu- bzw. Abnah- me (-)
	1998	1997		1998	1997		1998	1997		1998	1997	
	Anzahl		%	Anzahl		%	Anzahl		%	Anzahl		%
unter 15	17	20	15,0-	287	286	0,3	632	712	11,2-	9 967	11 238	11,3-
männlich	12	16	25,0-	180	185	2,7-	385	447	13,9-	6 070	6 943	12,6-
weiblich	5	4	X	107	101	5,9	247	265	6,8-	3 897	4 295	9,3-
15 - 18	21	22	4,5-	345	354	2,5-	637	721	11,7-	8 285	8 836	6,2-
männlich	12	16	25,0-	223	256	12,9-	422	510	17,3-	5 632	5 950	5,3-
weiblich	9	6	X	122	98	24,5	215	211	1,9	2 653	2 886	8,1-
18 - 21	58	82	29,3-	883	975	9,4-	998	1 094	8,8-	12 661	13 035	2,9-
männlich	46	65	29,2-	694	766	9,4-	645	735	12,2-	8 247	8 732	5,6-
weiblich	12	17	29,4-	189	209	9,6-	353	359	1,7-	4 414	4 303	2,6
21 - 25	41	60	31,7-	724	825	12,2-	805	814	1,1-	9 997	10 667	6,3-
männlich	34	46	26,1-	575	688	16,4-	516	528	2,3-	6 636	7 172	7,5-
weiblich	7	14	X	149	137	8,8	289	286	1,0	3 361	3 495	3,8-
25 - 30	43	50	14,0-	709	874	18,9-	691	859	19,6-	9 923	11 640	14,8-
männlich	30	39	23,1-	567	726	21,9-	452	594	23,9-	6 681	8 040	16,9-
weiblich	13	11	18,2	142	148	4,1-	239	265	9,8-	3 242	3 600	9,9-
30 - 35	47	53	11,3-	672	759	11,5-	717	777	7,7-	9 228	10 125	8,9-
männlich	33	40	17,5-	539	635	15,1-	471	514	8,4-	6 291	7 038	10,6-
weiblich	14	13	7,7	133	124	7,3	246	263	6,5-	2 937	3 087	4,9-
35 - 40	42	53	20,8-	531	597	11,1-	587	649	9,6-	7 783	8 039	3,2-
männlich	38	38	-	429	473	9,3-	393	418	6,0-	5 241	5 485	4,4-
weiblich	4	15	X	102	124	17,7-	194	231	16,0-	2 542	2 554	0,5-
40 - 45	45	42	7,1	429	454	7,5-	470	529	11,2-	5 946	6 105	2,6-
männlich	34	33	3,0	348	369	5,7-	286	350	18,3-	3 861	3 949	2,2-
weiblich	11	9	X	81	95	14,7-	184	179	2,8	2 085	2 156	3,3-
45 - 50	39	50	22,0-	386	416	7,2-	400	420	4,8-	5 109	4 958	3,0
männlich	27	39	30,8-	298	331	10,0-	241	267	9,7-	3 186	3 112	2,4
weiblich	12	11	9,1	88	85	3,5	159	153	3,9	1 923	1 846	4,2
50 - 55	26	26	-	287	311	7,7-	321	326	1,5-	3 937	4 029	2,3-
männlich	20	22	9,1-	226	224	0,9	164	204	19,6-	2 315	2 396	3,4-
weiblich	6	4	X	61	87	29,9-	157	122	28,7	1 622	1 633	0,7-
55 - 60	24	37	35,1-	390	416	6,3-	374	445	16,0-	4 797	5 039	4,8-
männlich	16	27	40,7-	275	306	10,1-	210	258	18,6-	2 776	2 954	6,0-
weiblich	8	10	X	115	110	4,5	164	187	12,3-	2 021	2 085	3,1-
60 - 65	31	27	14,8	322	331	2,7-	295	306	3,6-	3 597	3 634	1,0-
männlich	17	21	19,0-	215	235	8,5-	163	164	0,6-	2 021	2 005	0,8
weiblich	14	6	X	107	96	11,5	132	142	7,0-	1 576	1 629	3,3-
65 - 70	23	25	8,0-	274	293	6,5-	246	273	9,9-	2 899	2 955	1,9-
männlich	17	16	6,3	183	185	1,1-	112	144	22,2-	1 483	1 483	-
weiblich	6	9	X	91	108	15,7-	134	129	3,9	1 416	1 472	3,8-
70 - 75	25	31	19,4-	262	277	5,4-	257	226	13,7	2 623	2 606	0,7
männlich	10	15	33,3-	152	141	7,8	113	84	34,5	1 158	1 100	5,3
weiblich	15	16	6,3-	110	136	19,1-	144	142	1,4	1 465	1 506	2,7-
75 und mehr	86	87	1,2-	639	650	1,7-	383	413	7,3-	4 106	4 216	2,6-
männlich	36	38	5,3-	308	333	7,5-	134	142	5,6-	1 566	1 582	1,0-
weiblich	50	49	2,0	331	317	4,4	249	271	8,1-	2 540	2 634	3,6-
Zusammen	568	665	14,6-	7 140	7 828	8,8-	7 813	8 564	8,8-	100 858	107 122	5,8-
männlich	382	471	18,9-	5 212	5 853	11,0-	4 707	5 359	12,2-	63 164	67 941	7,0-
weiblich	186	194	4,1-	1 928	1 975	2,4-	3 106	3 205	3,1-	37 694	39 181	3,8-
Ohne Angabe	-	1	X	5	4	X	10	12	16,7-	163	205	20,5-
Insgesamt ...	568	666	14,7-	7 145	7 832	8,8-	7 823	8 576	8,8-	101 021	107 327	5,9-

im Straßenverkehr
und Geschlecht

Leichtverletzte						Verunglückte insgesamt						Im Alter von ... bis unter ... Jahren Geschlecht
November		Zu- bzw. Abnah- me (-)	Januar - November		Zu- bzw. Abnah- me (-)	November		Zu- bzw. Abnah- me (-)	Januar - November		Zu- bzw. Abnah- me (-)	
1998	1997		1998	1997		1998	1997		1998	1997		
Anzahl	%		Anzahl	%		Anzahl	%		Anzahl	%		
2 284	2 377	3,9-	33 455	35 281	5,2-	2 933	3 109	5,7-	43 709	46 805	6,6- unter 15
1 254	1 323	5,2-	19 257	20 514	6,1-	1 651	1 786	7,6-	25 507	27 642	7,7- männlich
1 030	1 054	2,3-	14 198	14 767	3,9-	1 282	1 323	3,1-	18 202	19 163	5,0- weiblich
1 897	1 942	2,3-	24 352	23 962	1,6	2 555	2 685	4,8-	32 982	33 152	0,5- 15 - 18
1 159	1 230	5,8-	15 143	14 884	1,7	1 593	1 756	9,3-	20 998	21 090	0,4- männlich
738	712	3,7	9 209	9 078	1,4	962	929	3,6	11 984	12 062	0,6- weiblich
3 724	3 329	11,9	40 044	38 295	4,6	4 780	4 505	6,1	53 588	52 305	2,5 18 - 21
2 019	1 962	2,9	22 916	22 294	2,8	2 710	2 762	1,9-	31 857	31 792	0,2 männlich
1 705	1 367	24,7	17 128	16 001	7,0	2 070	1 743	18,8	21 731	20 513	5,9 weiblich
3 298	3 225	2,3	37 782	37 252	1,4	4 144	4 099	1,1	48 503	48 744	0,5- 21 - 25
1 746	1 836	4,9-	21 125	21 386	1,2-	2 296	2 410	4,7-	28 336	29 246	3,1- männlich
1 552	1 389	11,7	16 657	15 866	5,0	1 848	1 689	9,4	20 167	19 498	3,4 weiblich
3 559	3 515	1,3	41 901	43 970	4,7-	4 293	4 424	3,0-	52 533	56 484	7,0- 25 - 30
1 990	2 009	0,9-	23 934	25 622	6,6-	2 472	2 642	6,4-	31 182	34 388	9,3- männlich
1 569	1 506	4,2	17 967	18 348	2,1-	1 821	1 782	2,2	21 351	22 096	3,4- weiblich
3 387	3 258	4,0	39 302	39 225	0,2	4 151	4 088	1,5	49 202	50 109	1,8- 30 - 35
1 898	1 902	0,2-	22 742	23 158	1,8-	2 402	2 456	2,2-	29 572	30 831	4,1- männlich
1 489	1 356	9,8	16 560	16 067	3,1	1 749	1 632	7,2	19 630	19 278	1,8 weiblich
2 926	2 657	10,1	31 991	30 603	4,5	3 555	3 359	5,8	40 305	39 239	2,7 35 - 40
1 603	1 501	6,8	18 338	17 774	3,2	2 034	1 957	3,9	24 008	23 732	1,2 männlich
1 323	1 156	14,4	13 653	12 829	6,4	1 521	1 402	8,5	16 297	15 507	5,1 weiblich
2 114	1 980	6,8	23 966	23 163	3,5	2 629	2 551	3,1	30 341	29 732	2,0 40 - 45
1 134	1 076	5,4	13 218	12 847	2,9	1 454	1 459	0,3-	17 427	17 165	1,5 männlich
980	904	8,4	10 748	10 316	4,2	1 175	1 092	7,6	12 914	12 567	2,8 weiblich
1 828	1 740	5,1	20 156	19 401	3,9	2 267	2 210	2,6	25 651	24 775	3,5 45 - 50
947	911	4,0	10 682	10 520	1,5	1 215	1 217	0,2-	14 166	13 963	1,5 männlich
881	829	6,3	9 474	8 881	6,7	1 052	993	5,9	11 485	10 812	6,2 weiblich
1 375	1 308	5,1	15 561	15 461	0,6	1 722	1 660	3,7	19 785	19 801	0,1- 50 - 55
699	677	3,2	8 230	8 170	0,7	883	903	2,2-	10 771	10 790	0,2- männlich
676	631	7,1	7 331	7 291	0,5	839	757	10,8	9 014	9 011	0,0 weiblich
1 488	1 378	8,0	17 219	17 222	0,0-	1 886	1 860	1,4	22 406	22 677	1,2- 55 - 60
805	720	11,8	9 171	9 091	0,9	1 031	1 005	2,6	12 222	12 351	1,0- männlich
683	658	3,8	8 048	8 131	1,0-	855	855	-	10 184	10 326	1,4- weiblich
957	889	7,6	12 118	11 170	8,5	1 283	1 222	5,0	16 037	15 135	6,0 60 - 65
525	459	14,4	6 276	5 906	6,3	705	644	9,5	8 512	8 146	4,5 männlich
432	430	0,5	5 842	5 264	11,0	578	578	-	7 525	6 989	7,7 weiblich
633	616	2,8	7 665	7 845	2,3-	902	914	1,3-	10 838	11 093	2,3- 65 - 70
312	303	3,0	3 851	3 898	1,2-	441	463	4,8-	5 517	5 566	0,9- männlich
321	313	2,6	3 814	3 947	3,4-	461	451	2,2	5 321	5 527	3,7- weiblich
470	474	0,8-	5 745	5 874	2,2-	752	731	2,9	8 630	8 757	1,5- 70 - 75
199	206	3,4-	2 528	2 491	1,5	322	305	5,6	3 838	3 732	2,8 männlich
271	268	1,1	3 217	3 383	4,9-	430	426	0,9	4 792	5 025	4,6- weiblich
599	589	1,7	7 285	7 040	3,5	1 068	1 089	1,9-	12 030	11 906	1,0 75 und mehr
242	231	4,8	2 995	2 954	1,4	412	411	0,2	4 869	4 869	- männlich
357	358	0,3-	4 290	4 086	5,0	656	678	3,2-	7 161	7 037	1,8 weiblich
30 539	29 277	4,3	358 542	355 764	0,8	38 920	38 506	1,1	466 540	470 714	0,9- Zusammen
16 532	16 346	1,1	200 406	201 509	0,5-	21 621	22 176	2,5-	268 782	275 303	2,4- männlich
14 007	12 931	8,3	158 136	154 255	2,5	17 299	16 330	5,9	197 758	195 411	1,2 weiblich
98	96	2,1	1 053	1 321	20,3-	108	109	0,9-	1 221	1 530	20,2- Ohne Angabe
30 637	29 373	4,3	359 595	357 085	0,7	39 028	38 615	1,1	467 761	472 244	1,0-	... Insgesamt

3 An Straßenverkehrsunfällen beteiligte Fahrzeugführer und Fußgänger

Art der Verkehrsbeteiligung Ortslage	U n f ä l l e m i t											
	Personen- schaden	schwerw. Sach- schaden1)	Personen- schaden	schwerw. Sach- schaden1)	Per- sonen- schaden	schw. Sach- schaden	Personen- schaden	schwerw. Sach- schaden1)	Personen- schaden	schwerw. Sach- schaden1)	Per- sonen- schaden	schw. Sach- schaden
	November 1998		November 1997		Zu- bzw. Abnahme (-)		Januar - November 1998		Januar - November 1997		Zu- bzw. Abnahme (-)	
	Anzahl				%		Anzahl				%	
Führer von												
Mofas, Mopeds	1 361	54	1 470	50	7,4-	8,0	18 079	511	17 116	462	5,6	10,6
innerorts	1 118	47	1 185	42	5,7-	11,9	14 629	402	13 766	360	6,3	11,7
außerorts	243	7	285	8	14,7-	X	3 450	109	3 350	102	3,0	6,9
Motorzweirädern mit amtl. Kennzeichen ..	1 499	66	1 732	78	13,5-	15,4-	37 659	1 476	40 076	1 572	6,0-	6,1-
innerorts	1 141	51	1 293	56	11,8-	8,9-	23 743	944	25 171	984	5,7-	4,1-
außerorts	358	15	439	22	18,5-	31,8-	13 916	532	14 905	588	6,6-	9,5-
Personenkraftwagen ..	42 411	17 492	40 784	15 994	4,0	9,4	465 817	163 184	463 532	164 421	0,5	0,8-
innerorts	25 818	10 127	24 934	9 361	3,5	8,2	287 614	94 653	283 978	95 760	1,3	1,2-
außerorts	16 593	7 365	15 850	6 633	4,7	11,0	178 203	68 531	179 554	68 661	0,8-	0,2-
Bussen	477	95	463	90	3,0	5,6	5 163	913	5 309	964	2,8-	5,3-
innerorts	394	55	383	63	2,9	12,7-	4 152	578	4 244	641	2,2-	9,8-
außerorts	83	40	80	27	3,8	48,1	1 011	335	1 065	323	5,1-	3,7
Güterkraftfahrzeugen	3 807	1 772	3 826	1 535	0,5-	15,4	41 607	15 454	42 367	15 784	1,8-	2,1-
innerorts	1 742	680	1 826	604	4,6-	12,6	20 571	6 187	21 115	6 644	2,6-	6,9-
außerorts	2 065	1 092	2 000	931	3,3	17,3	21 036	9 267	21 252	9 140	1,0-	1,4
Landwirtschaftlichen Zugmaschinen	192	58	124	64	54,8	9,4-	2 274	621	2 258	762	0,7	18,5-
innerorts	44	16	33	21	33,3	23,8-	642	192	610	233	5,2	17,6-
außerorts	148	42	91	43	62,6	2,3-	1 632	429	1 648	529	1,0-	18,9-
Übrigen												
Kraftfahrzeugen ...	203	72	274	91	25,9-	20,9-	2 740	806	3 305	979	17,1-	17,7-
innerorts	137	39	183	45	25,1-	13,3-	1 708	436	2 078	563	17,8-	22,6-
außerorts	66	33	91	46	27,5-	28,3-	1 032	370	1 227	416	15,9-	11,1-
Kraftfahrzeugen zus.	49 950	19 609	48 673	17 902	2,6	9,5	573 339	182 965	573 963	184 944	0,1-	1,1-
innerorts	30 394	11 015	29 837	10 192	1,9	8,1	353 059	103 392	350 962	105 185	0,6	1,7-
außerorts	19 556	8 594	18 836	7 710	3,8	11,5	220 280	79 573	223 001	79 759	1,2-	0,2-
dar. flüchtig	2 394	1 509	2 513	1 646	4,7-	8,3-	27 353	15 349	28 251	16 773	3,2-	8,5-
innerorts	1 566	696	1 665	798	5,9-	12,8-	18 475	7 095	18 901	8 005	2,3-	11,4-
außerorts	828	813	848	848	2,4-	4,1-	8 878	8 254	9 350	8 768	5,0-	5,9-
Fahrrädern	3 781	16	4 538	16	16,7-	-	71 065	195	75 605	175	6,0-	11,4
innerorts	3 508	13	4 167	9	15,8-	X	63 224	148	67 042	120	5,7-	23,3
außerorts	273	3	371	7	26,4-	X	7 841	47	8 563	55	8,4-	14,5-
darunter:												
unter 15 Jahren ...	675	1	877	1	23,0-	-	15 671	15	17 926	26	12,6-	42,3-
innerorts	645	1	819	1	21,2-	-	14 455	10	16 444	13	12,1-	47,4-
außerorts	30	-	58	-	48,3-	-	1 216	5	1 482	7	17,9-	X
anderen Fahrzeugen ..	365	163	351	157	4,0	3,8	3 907	1 532	3 935	1 499	0,7-	2,2
innerorts	283	100	279	94	1,4	6,4	2 941	849	3 032	911	3,0-	6,8
außerorts	82	63	72	63	13,9	-	966	683	903	588	7,0	16,2
Fußgänger	3 927	20	3 759	16	4,5	25,0	38 179	159	38 809	152	1,6-	4,6
innerorts	3 659	14	3 495	9	5,0	X	35 495	106	36 190	91	1,9-	16,5
außerorts	258	6	264	7	2,3-	X	2 684	53	2 619	61	2,5	13,1-
darunter:												
unter 15 Jahren	1 045	1	1 052	1	0,7-	-	12 377	12	13 360	8	7,4-	X
innerorts	1 006	1	1 016	1	1,0-	X	11 948	9	12 870	4	7,2-	X
außerorts	39	-	36	1	8,3	X	429	3	490	4	12,4-	X
65 Jahre und mehr ...	783	3	747	-	4,8	X	6 201	7	6 236	7	0,6-	-
innerorts	746	2	707	-	5,5	X	5 910	4	5 921	3	0,2-	X
außerorts	37	1	40	-	7,5-	X	291	3	315	4	7,6-	X
Andere Personen	100	8	107	5	6,5-	X	1 225	77	1 193	68	2,7	13,2
innerorts	68	5	61	3	11,5	X	817	49	796	29	2,6	69,0
außerorts	32	3	46	2	30,4-	X	408	28	397	39	2,8	28,2-
Insgesamt	58 123	19 816	57 428	18 096	1,2	9,5	687 715	184 928	693 505	186 838	0,8-	1,0-
innerorts	37 922	11 147	37 839	10 307	0,2	8,1	455 536	104 544	458 022	106 336	0,5-	1,7-
außerorts	20 201	8 669	19 589	7 789	3,1	11,3	232 179	80 384	235 483	80 502	1,4-	0,1-
darunter:												
unter 15 Jahren	1 749	9	1 965	8	11,0-	X	28 490	113	31 791	132	10,4-	14,4-
innerorts	1 670	6	1 860	6	10,2-	-	26 722	74	29 681	89	10,0-	16,9-
außerorts	79	3	105	2	24,8-	X	1 768	39	2 110	43	16,2-	9,3-
65 Jahre und mehr ...	3 631	916	3 596	807	1,0	13,5	42 033	9 059	41 899	8 978	0,3	0,9
innerorts	2 640	553	2 606	494	1,3	11,9	29 740	5 395	29 347	5 336	1,3	1,1
außerorts	991	363	990	313	0,1	16,0	12 293	3 664	12 552	3 642	2,1-	0,6

1) Schwerwiegender Unfall mit Sachschaden (im engeren Sinne).

4 Ursachen von Straßenverkehrsunfällen mit Personenschaden

4.1 Fehlverhalten der Fahrzeugführer

Ursache	Insgesamt	Darunter			Insgesamt	Darunter			Zu- bzw. Abnahme (-)			
		Personen- kraft- wagen	Motor- zweiräd. mit amtl. Kenn- zeichen	Fahr- rädern		Personen- kraft- wagen	Motor- zweiräd. mit amtl. Kenn- zeichen	Fahr- rädern	ins- gesamt	Per- sonen- kraft- wagen	Motor- zweir. mit amtlt. Kennz.	Fahr- rädern
	Anzahl								%			
	November 1998				November 1997							
Insgesamt	36 122	28 947	752	2 340	37 072	28 900	930	2 888	2,6-	0,2	19,1-	19,0-
Verkehrstüchtigkeit ..	2 237	1 838	30	188	2 846	2 263	58	256	21,4-	18,8-	48,3-	26,6-
dar. Alkoholeinfluß	1 859	1 517	28	173	2 456	1 936	53	241	24,3-	21,6-	47,2-	28,2-
Straßenbenutzung	2 120	1 208	26	667	2 462	1 347	57	806	13,9-	10,3-	54,4-	17,2-
Geschwindigkeit	7 492	6 433	243	100	6 981	5 926	264	106	7,3	8,6	8,0-	5,7-
Abstand	4 446	3 741	71	28	4 228	3 532	92	38	5,2	5,9	22,8-	26,3-
Überholen	1 376	1 062	82	29	1 520	1 165	100	40	9,5-	8,8-	18,0-	27,5-
Vorbeifahren	112	82	1	5	118	84	1	5	5,1-	2,4-	-	-
Nebeneinanderfahren ..	441	304	3	8	402	280	3	9	9,7	8,6	-	X
Vorfahrt, Vorrang	5 201	4 371	52	315	5 243	4 296	55	374	0,8-	1,7	5,5-	15,8-
Nichtbeachten der die Vorfahrt regelnden Verkehrszeichen ...	3 845	3 363	24	144	3 872	3 298	35	161	0,7-	2,0	31,4-	10,6-
Nichtbeachten der Verkehrsregelung durch Polizeibeamte oder Lichtzeichen .	593	438	15	87	589	415	7	119	0,7	5,5	X	26,9-
Abbiegen, Wenden, Rückwärtsfahren, Ein- und Anfahren ..	4 856	4 031	23	326	4 996	4 042	37	374	2,8-	0,3-	37,8-	12,8-
Falsches Verhalten ge- genüber Fußgängern .	1 945	1 645	22	98	1 840	1 506	22	110	5,7	9,2	-	10,9-
an Überwegen, Furten	483	436	7	10	437	384	2	19	10,5	13,5	X	47,4-
Ruhender Verkehr, Verkehrssicherung ..	241	166	2	3	275	224	-	1	12,4-	25,9-	X	X
Nichtbeachten der Be- leuchtungsvorschrift	130	26	1	77	144	15	1	109	9,7-	73,3	-	29,4-
Ladung, Besetzung	78	24	-	7	104	31	1	17	25,0-	22,6-	X	X
Andere Fehler beim Fahrzeugführer	5 447	4 016	196	489	5 913	4 189	239	643	7,9-	4,1-	18,0-	24,0-
	Januar - November 1998				Januar - November 1997							
Insgesamt	439 272	318 384	22 630	47 877	453 159	325 020	24 792	51 737	3,1-	2,0-	8,7-	7,5-
Verkehrstüchtigkeit ..	29 572	20 905	1 277	4 444	33 504	24 322	1 446	4 575	11,7-	14,1-	11,7-	2,9-
dar. Alkoholeinfluß	24 691	17 061	1 181	4 066	28 483	20 363	1 337	4 219	13,3-	16,2-	11,7-	3,6-
Straßenbenutzung	31 375	14 316	1 422	12 483	32 958	14 693	1 544	13 514	4,8-	2,6-	7,9-	7,6-
Geschwindigkeit	82 537	63 807	7 869	2 952	84 094	64 917	8 330	2 998	1,9-	1,7-	5,5-	1,5-
Abstand	50 593	40 482	2 105	926	49 109	39 067	2 370	877	3,0	3,6	11,2-	5,6
Überholen	19 069	13 199	2 440	855	20 667	14 293	2 608	1 018	7,7-	7,7-	6,4-	16,0-
Vorbeifahren	1 413	1 020	45	103	1 442	1 029	44	114	2,0-	0,9-	2,3	9,7-
Nebeneinanderfahren ..	5 109	3 563	109	144	5 079	3 521	116	202	0,6	1,2	6,0-	28,7-
Vorfahrt, Vorrang	63 404	50 936	1 112	5 571	62 536	49 391	1 210	6 020	1,4	3,1	8,1-	7,5-
Nichtbeachten der die Vorfahrt regelnden Verkehrszeichen ...	46 060	38 928	580	2 698	45 236	37 588	658	3 004	1,8	3,6	11,9-	10,2-
Nichtbeachten der Verkehrsregelung durch Polizeibeamte oder Lichtzeichen .	6 973	4 826	184	1 312	6 966	4 757	191	1 366	0,1	1,5	3,7-	4,0-
Abbiegen, Wenden, Rückwärtsfahren, Ein- und Anfahren ..	62 090	48 279	843	6 268	63 050	48 120	1 033	6 906	1,5-	0,3	18,4-	9,2-
Falsches Verhalten ge- genüber Fußgängern .	17 658	13 968	330	1 553	18 908	14 709	391	1 798	6,6-	5,0-	15,6-	13,6-
an Überwegen, Furten	3 536	3 032	45	163	3 817	3 212	52	243	7,4-	5,6-	13,5-	32,9-
Ruhender Verkehr, Verkehrssicherung ..	3 455	2 918	14	30	3 561	3 045	16	32	3,0-	4,2-	12,5-	6,3-
Nichtbeachten der Be- leuchtungsvorschrift	841	165	23	521	853	127	39	541	1,4-	29,9	41,0-	3,7-
Ladung, Besetzung	1 151	302	11	185	1 297	367	29	230	11,3-	17,7-	62,1-	19,6-
Andere Fehler beim Fahrzeugführer	71 005	44 524	5 030	11 842	76 101	47 419	5 616	12 912	6,7-	6,1-	10,4-	8,3-

4 Ursachen von Straßenverkehrsunfällen mit Personenschaden

4.2 Alle Ursachen

Ursache Ortslage	November		Zu- bzw. Abnahme (-)	Januar - November		Zu- bzw. Abnahme (-)
	1998	1997		1998	1997	
	Anzahl			Anzahl		
Ursachen der Fahrzeugführer	36 122	37 072	2,6-	439 272	453 159	3,1-
innerorts	22 129	22 635	3,1-	274 417	281 225	2,4-
außerorts	13 993	14 237	1,7-	164 855	171 934	4,1-
Verkehrstüchtigkeit	2 237	2 846	21,4-	29 572	33 504	11,7-
innerorts	1 231	1 554	20,8-	16 686	18 556	10,1-
außerorts	1 006	1 292	22,1-	12 886	14 948	13,8-
Alkoholeinfluß	1 859	2 456	24,3-	24 691	28 483	13,3-
innerorts	1 067	1 402	23,9-	14 587	16 482	11,5-
außerorts	792	1 054	24,9-	10 104	12 001	15,8-
Einfluß anderer berauschender Mittel (z.B. Drogen, Rauschgift) ..	50	39	28,2	640	544	17,6
innerorts	20	21	4,8-	328	287	14,3
außerorts	30	18	66,7	312	257	21,4
Übermüdung	136	156	12,8-	1 795	2 013	10,8-
innerorts	33	22	50,0	369	400	7,8-
außerorts	103	134	23,1-	1 426	1 613	11,6-
Sonstige körperliche oder geistige Mängel	192	195	1,5-	2 446	2 464	0,7-
innerorts	111	109	1,8	1 402	1 387	1,1
außerorts	81	86	5,8-	1 044	1 077	3,1-
Straßenbenutzung	2 120	2 462	13,9-	31 375	32 958	4,8-
innerorts	1 235	1 439	14,2-	19 827	20 994	5,6-
außerorts	885	1 023	13,5-	11 548	11 964	3,5-
Benutzung der falschen Fahrbahn, (auch Richtungsfahrbahn) oder verbotswidrige Benutzung anderer Straßenteile	850	996	14,7-	13 771	14 711	6,4-
innerorts	722	843	14,4-	11 888	12 801	7,1-
außerorts	128	153	16,3-	1 883	1 910	1,4-
Verstoß gegen das Rechtsfahrgebot	1 270	1 466	13,4-	17 604	18 247	3,5-
innerorts	513	596	13,9-	7 939	8 193	3,1-
außerorts	757	870	13,0-	9 665	10 054	3,9-
Geschwindigkeit	7 492	6 981	7,3	82 537	84 094	1,9-
innerorts	2 895	2 744	5,5	32 702	33 374	2,0-
außerorts	4 597	4 237	8,5	49 835	50 720	1,7-
Nicht angepaßte Geschwindigkeit mit gleichzeitigem Überschreiten der zulässigen Höchstge- schwindigkeit	602	687	12,4-	8 353	8 867	5,8-
innerorts	341	357	4,5-	4 227	4 500	6,1-
außerorts	261	330	20,9-	4 126	4 367	5,5-
Nicht angepaßte Geschwindigkeit in anderen Fällen	6 890	6 294	9,5	74 184	75 227	1,4-
innerorts	2 554	2 387	7,0	28 475	28 874	1,4-
außerorts	4 336	3 907	11,0	45 709	46 353	1,4-
Abstand	4 446	4 228	5,2	50 593	49 109	3,0
innerorts	2 880	2 743	5,0	33 372	31 793	5,0
außerorts	1 566	1 485	5,5	17 221	17 316	0,5-
Ungenügender Sicherheitsabstand	4 352	4 147	4,9	49 397	47 975	3,0
innerorts	2 836	2 704	4,9	32 773	31 243	4,9
außerorts	1 516	1 443	5,1	16 624	16 732	0,6-
Starkes Bremsen des Vorfahrenden ohne zwingenden Grund	94	81	16,0	1 196	1 134	5,5
innerorts	44	39	12,8	539	550	8,9
außerorts	50	42	19,0	597	584	2,2
Überholen	1 376	1 520	9,5-	19 069	20 667	7,7-
innerorts	380	474	19,8-	6 604	7 198	8,3-
außerorts	996	1 046	4,8-	12 465	13 469	7,5-
Unzulässiges Rechtsüberholen	41	59	30,5-	720	807	10,8-
innerorts	16	31	48,4-	454	548	17,2-
außerorts	25	28	10,7-	266	259	2,7
Überholen trotz Gegenverkehrs	382	419	8,8-	4 180	4 379	4,5-
innerorts	33	54	38,9-	565	641	11,9-
außerorts	349	365	4,4-	3 615	3 738	3,3-

4 Ursachen von Straßenverkehrsunfällen mit Personenschaden

4.2 Alle Ursachen

Ursache Ortslage	November		Zu- bzw. Abnahme (-)	Januar - November		Zu- bzw. Abnahme (-)
	1998	1997		1998	1997	
	Anzahl			Anzahl		
Überholen trotz unklarer Verkehrslage	300	329	8,8-	4 684	5 069	7,6-
innerorts	142	169	16,0-	2 379	2 550	6,7-
außerorts	158	160	1,3-	2 305	2 519	8,5-
Überholen trotz unzureichender Sichtverhältnisse	34	50	32,0-	626	704	11,1-
innerorts	6	6	-	101	128	21,1-
außerorts	28	44	36,4-	525	576	8,9-
Überholen ohne Beachtung des nachfolgenden Verkehrs und/oder ohne rechtzeitige und deutliche Ankündigung des Ausscherens	176	174	1,1	2 411	2 581	6,6-
innerorts	15	11	36,4	172	176	2,3-
außerorts	161	163	1,2-	2 239	2 405	6,3-
Fehler beim Wiedereinordnen	126	165	23,6-	1 750	1 961	10,8-
innerorts	29	35	17,1-	523	541	3,3-
außerorts	97	130	25,4-	1 227	1 420	13,6-
Sonstige Fehler beim Überholen (z.B. ohne genügenden Seiten- abstand)	267	259	3,1	3 857	4 201	8,2-
innerorts	120	142	15,5-	2 099	2 246	6,5-
außerorts	147	117	25,6	1 758	1 955	10,1-
Fehler beim Überholtwerden	50	65	23,1-	841	965	12,9-
innerorts	19	26	26,9-	311	368	15,5-
außerorts	31	39	20,5-	530	597	11,2-
Vorbeifahren	112	118	5,1-	1 413	1 442	2,0-
innerorts	86	93	7,5-	1 181	1 208	2,2-
außerorts	26	25	4,0	232	234	0,9-
Nichtbeachten des Vorranges entgegenkommender Fahrzeuge beim Vor- beifahren an haltenden Fahrzeugen, Absperrungen o. Hindernissen	92	84	9,5	1 121	1 101	1,8
innerorts	72	70	2,9	963	959	0,4
außerorts	20	14	42,9	158	142	11,3
Nichtbeachten des nachfolgenden Verkehrs beim Vorbeifahren an haltenden Fahrzeugen, Absperrungen oder Hindernissen und/oder ohne rechtzeitige und deutliche Ankündigung des Ausscherens ...	20	34	41,2-	292	341	14,4-
innerorts	14	23	39,1-	218	249	12,5-
außerorts	6	11	X	74	92	19,6-
Nebeneinanderfahren, fehlerhaftes Wechseln des Fahrstreifens beim Nebeneinanderfahren oder Nichtbeachten d.Reißverschlußverfahrens	441	402	9,7	5 109	5 079	0,6
innerorts	284	269	5,6	3 417	3 419	0,1-
außerorts	157	133	18,0	1 692	1 660	1,9
Vorfahrt, Vorrang	5 201	5 243	0,8-	63 404	62 536	1,4
innerorts	3 801	3 887	2,2-	46 798	45 973	1,8
außerorts	1 400	1 356	3,2	16 606	16 563	0,3
Nichtbeachten der Regel "rechts vor links"	499	517	3,5-	7 271	7 153	1,6
innerorts	475	487	2,5-	6 754	6 639	1,7
außerorts	24	30	20,0-	517	514	0,6
Nichtbeachten der die Vorfahrt regelnden Verkehrszeichen	3 845	3 872	0,7-	46 060	45 236	1,8
innerorts	2 693	2 750	2,1-	32 484	31 746	2,3
außerorts	1 152	1 122	2,7	13 576	13 490	0,6
Nichtbeachten der Vorfahrt des durchgehenden Verkehrs auf Auto- bahnen oder Kraftfahrstraßen	66	62	6,5	660	695	5,0-
innerorts	5	7	X	76	107	29,0-
außerorts	61	55	10,9	584	588	0,7-
Nichtbeachten der Vorfahrt durch Fahrzeuge, die aus Feld- und Waldwegen kommen	49	60	18,3-	836	852	1,9-
innerorts	13	10	30,0	213	205	3,9
außerorts	36	50	28,0-	623	647	3,7-
Nichtbeachten der Verkehrsregelung durch Polizeibeamte oder Lichtzeichen	593	589	0,7	6 973	6 966	0,1
innerorts	514	524	1,9-	6 167	6 137	0,5
außerorts	79	65	21,5	806	829	2,8-
Nichtbeachten des Vorranges entgegenkommender Fahrzeuge	124	128	3,1-	1 307	1 337	2,2-
innerorts	85	96	11,5-	915	938	2,5-
außerorts	39	32	21,9	392	399	1,8-

4 Ursachen von Straßenverkehrsunfällen mit Personenschaden

4.2 Alle Ursachen

Ursache Ortslage	November		Zu- bzw. Abnahme (-)	Januar - November		Zu- bzw. Abnahme (-)
	1998	1997		1998	1997	
	Anzahl		%	Anzahl		%
Nichtbeachten des Vorranges von Schienenfahrzeugen an Bahnübergängen	25	15	66,7	297	297	-
innerorts	16	13	23,1	189	201	6,0-
außerorts	9	2	X	108	96	12,5
Abbiegen, Wenden, Rückwärtsfahren, Ein- und Anfahren	4 856	4 996	2,8-	62 090	63 050	1,5-
innerorts	4 076	4 174	2,3-	51 950	52 689	1,4-
außerorts	780	822	5,1-	10 140	10 361	2,1-
Fehler beim Abbiegen	2 666	2 861	6,8-	32 800	33 947	3,4-
innerorts	2 091	2 262	7,6-	25 427	26 394	3,7-
außerorts	575	599	4,0-	7 373	7 553	2,4-
Fehler beim Wenden oder Rückwärtsfahren	904	852	6,1	10 500	10 372	1,2
innerorts	801	725	10,5	9 213	9 051	1,8
außerorts	103	127	18,9-	1 287	1 321	2,6-
Fehler beim Einfahren in den fließenden Verkehr (z.B. aus einem Grundstück, von einem anderen Straßenteil oder beim Anfahren vom Fahrbahnrand)	1 286	1 283	0,2	18 790	18 731	0,3
innerorts	1 184	1 187	0,3-	17 310	17 244	0,4
außerorts	102	96	6,3	1 480	1 487	0,5-
Falsches Verhalten gegenüber Fußgängern	1 945	1 840	5,7	17 858	18 908	6,6-
innerorts	1 850	1 747	5,9	16 702	17 913	6,8-
außerorts	95	93	2,2	956	995	3,9-
an Fußgängerüberwegen	218	187	16,6	1 628	1 727	5,7-
innerorts	218	186	17,2	1 621	1 713	5,4-
außerorts	-	1	X	7	14	X
an Fußgängerfurten	265	250	6,0	1 908	2 090	8,7-
innerorts	261	246	6,1	1 883	2 063	8,7-
außerorts	4	4	-	25	27	7,4-
beim Abbiegen	315	228	38,2	2 244	2 057	9,1
innerorts	312	224	39,3	2 208	2 027	8,9
außerorts	3	4	X	36	30	20,0
an Haltestellen (auch haltenden Schulbussen mit eingeschaltetem Warnblinklicht)	81	107	24,3-	933	1 056	11,6-
innerorts	75	102	26,5-	881	1 002	12,1-
außerorts	6	5	X	52	54	3,7-
an anderen Stellen	1 068	1 068	0,2-	10 945	11 978	8,6-
innerorts	984	989	0,5-	10 109	11 108	9,0-
außerorts	82	79	3,8	836	870	3,9-
Ruhender Verkehr, Verkehrssicherung	241	275	12,4-	3 455	3 561	3,0-
innerorts	196	246	20,3-	3 089	3 203	3,6-
außerorts	45	29	55,2	366	358	2,2
Unzulässiges Halten oder Parken	41	37	10,8	460	481	4,4-
innerorts	29	34	14,7-	334	366	8,7-
außerorts	12	3	X	126	115	9,6
Mangelnde Sicherung haltender oder liegengebliebener Fahrzeuge und von Unfallstellen sowie Schulbussen, bei denen Kinder ein- oder aussteigen	48	32	50,0	373	363	2,8
innerorts	19	13	46,2	176	169	4,1
außerorts	29	19	52,6	197	194	1,5
Verkehrswidriges Verhalten beim Ein- oder Aussteigen, Be- oder Entladen	152	206	26,2-	2 622	2 717	3,5-
innerorts	148	199	25,6-	2 579	2 668	3,3-
außerorts	4	7	X	43	49	12,2-
Nichtbeachten der Beleuchtungsvorschriften	130	144	9,7-	841	853	1,4-
innerorts	96	121	20,7-	623	619	0,6
außerorts	34	23	47,8	218	234	6,8-
Ladung, Besetzung	78	104	25,0-	1 151	1 297	11,3-
innerorts	30	45	33,3-	529	619	14,5-
außerorts	48	59	18,6-	622	678	8,3-

4 Ursachen von Straßenverkehrsunfällen mit Personenschaden

4.2 Alle Ursachen

Ursache Ortslage	November		Zu- bzw. Abnahme (-)	Januar - November		Zu- bzw. Abnahme (-)
	1998	1997		1998	1997	
	Anzahl			Anzahl		
Überladung, Überbesetzung	15	19	21,1-	330	339	2,7-
innerorts	7	12	X	184	208	11,5-
außerorts	8	7	X	146	131	11,5
Unzureichend gesicherte Ladung oder Fahrzeugzubehörteile	63	85	25,9-	821	958	14,3-
innerorts	23	33	30,3-	345	411	16,1-
außerorts	40	52	23,1-	476	547	13,0-
Andere Fehler beim Fahrzeugführer	5 447	5 913	7,9-	71 005	76 101	6,7-
innerorts	3 089	3 299	6,4-	40 937	43 667	6,3-
außerorts	2 358	2 614	9,8-	30 068	32 434	7,3-
Technische Mängel, Wartungsmängel	378	417	9,4-	4 584	4 849	5,5-
innerorts	196	244	19,7-	2 298	2 482	7,4-
außerorts	182	173	5,2	2 286	2 367	3,4-
Beleuchtung	158	166	4,8-	1 105	1 064	3,9
innerorts	113	132	14,4-	763	730	4,5
außerorts	45	34	32,4	342	334	2,4
Bereifung	103	97	6,2	1 394	1 470	5,2-
innerorts	23	15	53,3	233	257	9,3-
außerorts	80	82	2,4-	1 161	1 213	4,3-
Bremsen	37	66	43,9-	817	960	14,9-
innerorts	25	49	49,0-	620	737	15,9-
außerorts	12	17	29,4-	197	223	11,7-
Lenkung	10	13	23,1-	142	204	30,4-
innerorts	3	4	X	57	102	44,1-
außerorts	7	9	X	85	102	16,7-
Zugvorrichtung	-	7	X	58	74	21,6-
innerorts	-	4	X	33	39	-
außerorts	-	3	X	25	41	39,0-
Andere Mängel	70	68	2,9	1 068	1 077	0,8-
innerorts	32	40	20,0-	592	623	5,0-
außerorts	38	28	35,7	476	454	4,8
Falsches Verhalten der Fußgänger	2 486	2 539	2,1-	25 651	26 512	3,2-
innerorts	2 284	2 316	1,4-	23 474	24 399	3,8-
außerorts	202	223	9,4-	2 177	2 113	3,0
Verkehrstüchtigkeit	240	273	12,1-	2 384	2 473	3,6-
innerorts	193	221	12,7-	1 883	2 001	5,9-
außerorts	47	52	9,6-	501	472	6,1
Alkoholeinfluß	229	250	8,4-	2 251	2 306	2,4-
innerorts	183	203	9,9-	1 768	1 861	5,1-
außerorts	46	47	2,1-	485	445	9,0
Einfluß anderer berauschender Mittel (z.B. Drogen, Rauschgift) ..	2	3	X	33	31	6,5
innerorts	2	2	-	31	24	29,2
außerorts	-	1	X	2	7	X
Übermüdung	-	-	-	6	7	X
innerorts	-	-	-	5	6	X
außerorts	-	-	-	1	1	-
Sonstige körperliche oder geistige Mängel	9	20	X	94	129	27,1-
innerorts	8	16	X	81	110	26,4-
außerorts	1	4	X	13	19	31,6-
Falsches Verhalten beim Überschreiten der Fahrbahn	2 039	2 034	0,2	20 564	21 329	3,6-
innerorts	1 928	1 914	0,7	19 443	20 155	3,5-
außerorts	111	120	7,5-	1 121	1 174	4,5-
an Stellen, an denen der Fußgängerverkehr durch Polizeibeamte oder Lichtzeichen geregelt war	186	206	9,7-	1 721	1 758	2,1-
innerorts	181	205	11,7-	1 685	1 735	2,9-
außerorts	5	1	X	36	23	56,5

4 Ursachen von Straßenverkehrsunfällen mit Personenschaden

4.2 Alle Ursachen

Ursache Ortslage	November		Zu- bzw. Abnahme (-)	Januar - November		Zu- bzw. Abnahme (-)
	1998	1997		1998	1997	
	Anzahl			Anzahl		
auf Fußgängerüberwegen ohne Verkehrsregelung durch Polizeibeamte oder Lichtzeichen	14	15	6,7-	131	133	1,5-
innerorts	14	15	6,7-	129	131	1,5-
außerorts	-	-	-	2	2	-
in der Nähe von Kreuzungen oder Einmündungen, Lichtzeichenanlagen oder Fußgängerüberwegen bei dichtem Verkehr	164	171	4,1-	1 482	1 596	7,1-
innerorts	158	163	3,1-	1 428	1 540	7,3-
außerorts	6	8	X	54	56	3,6-
an anderen Stellen						
durch plötzliches Hervortreten hinter Sichthindernissen	322	348	7,5-	4 052	4 314	6,1-
innerorts	316	341	7,3-	3 969	4 204	5,8-
außerorts	6	7	X	83	110	24,5-
ohne auf den Fahrzeugverkehr zu achten	1 218	1 158	5,2	11 763	11 944	1,5-
innerorts	1 149	1 076	6,8	11 060	11 214	1,4-
außerorts	69	82	15,9-	703	730	3,7-
durch sonstiges falsches Verhalten	135	136	0,7-	1 415	1 584	10,7-
innerorts	110	114	3,5-	1 172	1 331	11,9-
außerorts	25	22	13,6	243	253	4,0-
Nichtbenutzen des Gehweges	37	28	32,1	401	382	5,0
innerorts	32	26	23,1	346	346	-
außerorts	5	2	X	55	36	52,8
Nichtbenutzen der vorgeschriebenen Straßenseite	22	23	4,3-	256	223	14,8
innerorts	1	3	X	38	46	17,4-
außerorts	21	20	5,0	218	177	23,2
Spielen auf oder neben der Fahrbahn	18	13	38,5	335	376	10,9-
innerorts	18	13	38,5	319	355	10,1-
außerorts	-	-	-	16	21	23,8-
Andere Fehler der Fußgänger	130	168	22,6-	1 711	1 729	1,0-
innerorts	112	139	19,4-	1 445	1 496	3,4-
außerorts	18	29	37,9-	266	233	14,2
Straßenverhältnisse	2 889	3 006	3,9-	21 146	30 753	31,2-
innerorts	1 157	1 359	14,9-	9 251	14 568	36,5-
außerorts	1 732	1 647	5,2	11 895	16 185	26,5-
Glätte oder Schlüpfrigkeit der Fahrbahn	2 771	2 934	5,6-	20 026	29 740	32,7-
innerorts	1 113	1 333	16,5-	8 823	14 138	37,6-
außerorts	1 658	1 601	3,6	11 203	15 602	28,2-
Verunreinigung durch ausgeflossenes Öl	41	57	28,1-	865	1 016	14,9-
innerorts	24	28	14,3-	515	595	13,4-
außerorts	17	29	41,4-	350	421	16,9-
Andere Verunreinigungen durch Straßenbenutzer	34	17	X	298	242	23,1
innerorts	9	12	X	122	124	1,6-
außerorts	25	5	X	176	118	49,2
Schnee, Eis	1 553	574	X	6 081	8 332	27,0-
innerorts	461	76	X	1 547	2 905	46,7-
außerorts	1 092	498	X	4 534	5 427	16,5-
Regen	1 050	2 188	52,0-	12 078	19 614	38,4-
innerorts	581	1 174	50,5-	6 369	10 302	38,2-
außerorts	469	1 014	53,7-	5 709	9 312	38,7-
Andere Einflüsse (u.a. Laub, angeschwemmter Lehm)	93	98	5,1-	704	536	31,3
innerorts	38	43	11,6-	270	212	27,4
außerorts	55	55	-	434	324	34,0
Zustand der Straße	101	59	71,2	996	885	12,5
innerorts	32	18	77,8	340	339	0,3
außerorts	69	41	68,3	656	546	20,1
Spurrillen, im Zusammenhang mit Regen, Schnee oder Eis	31	10	X	164	166	1,2-
innerorts	8	1	X	35	47	25,5-
außerorts	23	9	X	129	119	8,4

4 Ursachen von Straßenverkehrsunfällen mit Personenschaden

4.2 Alle Ursachen

Ursache Ortslage	November		Zu- bzw. Abnahme (-)	Januar - November		Zu- bzw. Abnahme (-)
	1998	1997		1998	1997	
	Anzahl	Anzahl		Anzahl	Anzahl	
Anderer Zustand der Straße	70	49	42,9	832	719	15,7
innerorts	24	17	41,2	305	292	4,5
außerorts	46	32	43,8	527	427	23,4
Nicht ordnungsgemäßer Zustand der Verkehrszeichen o.-einrichtungen	7	6	X	75	83	9,6-
innerorts	6	2	X	52	60	13,3-
außerorts	1	4	X	23	23	-
Mangelhafte Beleuchtung der Straße	10	7	X	45	39	15,4
innerorts	6	6	-	33	26	26,9
außerorts	4	1	X	12	13	7,7-
Mangelhafte Sicherung von Bahnübergängen	-	-	-	4	6	X
innerorts	-	-	-	3	5	X
außerorts	-	-	-	1	1	-
Witterungseinflüsse	255	326	21,8-	3 027	3 743	19,1-
innerorts	125	148	15,5-	1 360	1 719	20,9-
außerorts	130	178	27,0-	1 667	2 024	17,6-
Sichtbehinderung durch						
Nebel	56	142	60,6-	346	647	46,5-
innerorts	7	24	X	60	102	41,2-
außerorts	49	118	58,5-	286	545	47,5-
starken Regen, Hagel, Schneegestöber usw.	79	36	X	731	582	25,6
innerorts	41	25	64,0	341	241	41,5
außerorts	38	11	X	390	341	14,4
blendende Sonne	98	133	26,3-	1 417	2 048	30,8-
innerorts	67	96	30,2-	876	1 297	32,5-
außerorts	31	37	16,2-	541	751	28,0-
Seitenwind	13	12	8,3	375	337	11,3
innerorts	5	2	X	37	40	7,5-
außerorts	8	10	X	338	297	13,8
Unwetter oder sonstige Witterungseinflüsse	9	3	X	158	129	22,5
innerorts	5	1	X	46	39	17,9
außerorts	4	2	X	112	90	24,4
Hindernisse	363	454	20,0-	4 960	4 946	0,3
innerorts	98	110	10,9-	1 342	1 344	0,1-
außerorts	265	344	23,0-	3 618	3 602	0,4
Nicht oder unzureichend gesicherte Arbeitsstelle auf der Fahrbahn	24	27	11,1-	253	275	8,0-
innerorts	18	20	10,0-	197	221	10,9-
außerorts	6	7	X	56	54	3,7
Wild auf der Fahrbahn	199	246	19,1-	2 655	2 577	3,0
innerorts	12	12	-	147	125	17,6
außerorts	187	234	20,1-	2 508	2 452	2,3
Anderes Tier auf der Fahrbahn	97	126	23,0-	1 466	1 472	0,4-
innerorts	46	47	2,1-	746	717	4,0
außerorts	51	79	35,4-	720	755	4,6-
Sonstiges Hindernis auf der Fahrbahn	43	55	21,8-	586	622	5,8-
innerorts	22	31	29,0-	252	281	10,3-
außerorts	21	24	12,5-	334	341	2,1-
Sonstige Ursachen	161	153	5,2	2 088	2 406	13,2-
innerorts	88	101	12,9-	1 171	1 424	17,8-
außerorts	73	52	40,4	917	982	6,6-
Ursachen von anderen Personen als Fahrzeugführer oder Fußgänger ...	27	40	32,5-	420	455	7,7-
innerorts	17	25	32,0-	274	306	10,5-
außerorts	10	15	33,3-	146	149	2,0-
Ursachen insgesamt	42 681	44 007	3,0-	501 148	526 823	4,9-
innerorts	26 094	27 138	3,8-	313 587	327 467	4,2-
außerorts	16 587	16 869	1,7-	187 561	199 356	5,9-

5. Übrige Sachschadensunfälle nach Ortslage und auf Autobahnen

Land	Insgesamt	Davon			Insgesamt	Davon		
		innerhalb von Ortschaften	außerhalb von Ortschaften (ohne Autobahnen)	auf Autobahnen		innerhalb von Ortschaften	außerhalb von Ortschaften (ohne Autobahnen)	auf Autobahnen
November 1998								
Januar bis November 1998								
Deutschland	168 352	125 004	33 023	10 325	1 566 497	1 175 080	285 885	105 532
Baden-Württemberg	14 564	11 006	2 701	857	130 864	100 837	22 106	7 921
Bayern	22 142	13 931	6 650	1 561	196 443	126 028	53 940	16 475
Berlin	11 113	10 930	-	183	111 827	109 922	-	1 905
Brandenburg	7 236	4 599	2 075	562	70 267	45 023	18 717	6 527
Bremen	1 369	1 325	10	34	13 374	12 947	93	334
Hamburg	4 101	4 003	3	95	40 349	39 116	42	1 191
Hessen	8 425	5 454	1 927	1 044	79 530	51 416	17 950	10 164
Mecklenburg-Vorpommern	5 235	3 329	1 782	124	48 364	31 596	15 468	1 300
Niedersachsen	14 275	9 054	3 812	1 409	129 942	83 325	32 209	14 408
Nordrhein-Westfalen	40 088	32 404	5 228	2 456	381 826	309 002	47 147	25 677
Rheinland-Pfalz	8 446	5 560	2 378	508	80 526	53 183	22 375	4 968
Saarland	1 955	1 461	344	150	16 816	12 616	2 673	1 527
Sachsen	11 353	8 961	1 869	523	100 345	79 895	15 676	4 774
Sachsen-Anhalt	8 011	5 970	1 803	238	74 011	55 646	15 702	2 663
Schleswig-Holstein	4 001	2 804	971	226	39 354	27 341	9 689	2 324
Thüringen	6 038	4 213	1 470	355	52 659	37 187	12 098	3 374
Nachrichtlich:								
Früheres Bundesgebiet	126 119	93 583	24 024	8 512	1 177 788	882 782	208 224	86 782
Neue Länder und Berlin-Ost	42 233	31 421	8 999	1 813	388 709	292 298	77 661	18 750

6 Straßenverkehrsunfälle mit Personenschaden und dabei Verunglückte im europäischen Ausland *)

Jahr Monat	Belgien	Däne- mark	Frank- reich	Großbri- tannien 1)	Italien	Luxem- burg	Nieder- lande	Nor- wegen	Öster- reich	Schweden	Schweiz	Spanien
Unfälle mit Personenschaden												
1982	57 407	11 196	223 162	261 531	159 858	1 361	45 517	8 083	47 067	15 288	25 535	63 585
1983	58 778	11 115	209 715	248 301	161 114	1 429	45 646	8 227	48 825	15 848	26 223	72 779
1984	58 659	11 489	199 454	259 161	159 051	1 423	44 317	8 512	48 146	16 531	25 076	74 111
1985	54 826	11 502	191 096	251 424	157 786	1 332	42 348	8 975	46 275	15 929	24 302	81 234
1986	58 515	11 170	184 626	254 025	155 427	1 348	43 581	9 141	45 015	16 677	24 700	87 703
1987	59 669	10 164	170 994	245 407	158 208	1 181	42 655	8 335	43 947	15 652	23 773	98 182
1988	61 756	9 978	175 887	253 937	166 033	1 258	41 859	8 167	44 243	17 207	24 544	106 355
1989	62 982	9 922	170 590	267 958	160 828	1 296	44 061	8 494	46 565	17 969	24 606	109 804
1990	62 446	9 155	162 573	265 600	161 782	1 216	44 892	8 801	46 338	16 975	23 834	101 507
1991	58 223	8 757	148 890	241 969	170 702	1 135	40 649	8 677	46 013	16 003	22 821	98 128
1992	55 438	8 965	143 362	239 675	170 814	1 139	41 054	8 495	44 730	15 599	23 272	87 293
1993	54 933	8 513	137 500	235 382	153 393	1 184	40 222	8 642	41 791	14 959	22 852	79 925
1994	53 018	8 279	132 726	240 884	170 679	1 110	41 394	8 406	42 015	15 888	23 526	78 474
1995	50 744	8 373	132 949	237 168	182 761	1 147	42 642	8 625	38 956	15 626	23 030	83 586
1996	48 750	8 080	125 406	243 032	183 415	1 050	41 041	8 779	38 253	15 321	21 578	85 588
1997	50 078	8 004	125 171	247 328	190 031	1 017r	40 648	8 765	39 695	14 595	22 076	86 067
1997 Januar	3 811	618	8 614	...	11 687	67	2 851	643	2 134	896	1 218	5 954
Februar	2 990	532	8 286	...	11 785	69	2 417	567	2 392	883	1 311	5 817
März	3 841	555	9 916	...	13 053	82	3 197	620	2 790	822	1 624	7 211
April	3 977	589	10 049	...	15 842	78	3 526	626	3 002	1 022	1 807	6 948
Mai	4 647	680	10 680	...	16 056	94	3 755	698	3 784	1 240	2 148	7 223
Juni	4 678	721	11 259	...	16 612	99	4 029	889	4 145	1 513	2 054	7 307
Juli	4 224	686	11 029	101	3 415	846	4 041	1 446	2 052	7 877
August	4 632	842	10 259	71	3 831	871	4 263	1 602	2 291	7 808
September	4 240	721	10 985	85r	3 693	838	3 866	1 346	2 074	6 871
Oktober	4 694	756	12 232	103	3 850	837	3 661	1 498	1 954	7 413
November	4 305	666	11 117	87	3 134	633	3 017	1 136	1 811	7 223
Dezember	4 039	638	10 745	81	2 950	697	2 600	1 191	1 732	8 415
1998 Januar	3 854	673	9 982	76r	...	636	2 428r	6 639
Februar	3 440	529	8 441	73	...	573	2 115r	6 530
März	4 065	585	9 583	76r	...	619	2 530r	7 712
April	4 267	493	9 996	87r	...	560	3 074r	7 416
Mai	4 932	570	10 845	97r	...	821	3 845r	7 782
Juni	4 617	700	11 045	98	...	918	3 933r	7 837
Juli	...	557	10 383	118	...	845	4 058r	8 159
August	...	679	9 802	82	...	852	4 149r	8 349
September	...	640	10 481	94	...	767	3 575r
Oktober	...	806	97	...	816	3 689r
November	68	...	561	3 122
Verunglückte												
1982	79 757	14 100	324 924	342 435	225 132	2 039	53 922	10 831	64 132	20 035	32 550	104 637
1983	81 487	13 806	306 040	316 297	227 429	2 203	54 227	11 017	66 540	20 582	33 630	116 938
1984	81 571	14 383	294 010	333 064	224 737	2 187	52 291	11 501	63 982	21 436	31 830	120 355
1985	76 315	14 627	281 192	326 161	223 232	2 076	49 888	12 304	61 338	21 479	30 735	131 703
1986	81 812	14 121	269 976	330 893	220 235	2 062	51 610	12 458	59 783	22 458	31 380	142 564
1987	83 856	12 714	247 493	321 409	224 295	1 750	50 674	11 488	58 664	21 254	30 102	159 246
1988	86 818	12 503	254 590	333 272	235 125	1 947	49 347	11 340	59 289	23 651	31 028	171 297
1989	88 669	12 315	246 527	353 203	222 739	1 915	51 754	11 871	62 025	24 435	31 084	176 599
1990	88 160	11 287	236 149	352 902	227 645	1 849	53 408	12 218	62 041	23 269	30 197	162 424
1991	82 528	10 871	215 585	321 583	248 186	1 723	48 672	12 035	61 740	21 802	29 100	155 247
1992	78 781	11 091	207 187	321 937	248 528	1 725	49 613	11 729	58 876	21 486	29 517	135 963
1993	77 675	10 489	198 072	317 120	222 745	1 720	48 829	11 817	55 270	20 373	28 933	123 571
1994	75 030	10 303	189 365	327 283	245 762	1 616	50 444	11 530	55 156	21 672	29 957	119 331
1995	71 754	10 573	189 815	322 231	266 083	1 730	52 304	12 061	51 974	21 745	29 451	127 183
1996	68 259	10 324	178 197	332 877	270 406	1 609	50 544	12 280	50 700	21 347	27 155	129 640
1997	71 907	10 106	177 528	340 017	277 188	1 559r	50 224	12 126	52 696	20 320	27 873	130 851
1997 Januar	5 372	789	12 016	...	17 472	96	3 475	932r	2 910	1 243	1 605r	8 974
Februar	4 172	647	11 491	...	17 085	101	2 908	819r	3 246	1 313	1 644	8 411
März	5 391	693	13 951	...	18 892	139	3 914	922r	3 821	1 199	2 049	11 029
April	5 611	761	14 047	...	24 000	119	4 388	854r	3 908	1 377	2 274	10 228
Mai	6 672	840	15 141	...	22 736	144	4 693	930r	4 963	1 670	2 721	10 925
Juni	6 645	923	16 198	...	24 649	181	4 961	1 243r	5 452	2 160	2 582	10 964
Juli	6 105	889	15 966	149	4 249	1 207r	5 301	2 063	2 639	12 235
August	6 525	1 071	15 735	111	4 807	1 168r	5 686	2 143	2 889	13 247
September	5 836	874	15 093	127r	4 487	1 110r	5 061	1 803	2 570	10 427
Oktober	6 663	950	16 922	151	4 743	1 138r	4 746	2 006	2 438	10 966
November	6 176	883	15 731	127	3 896	830	4 055	1 652	2 282	10 893
Dezember	5 739	786	15 237	114	3 703	973	3 547	1 691	2 180	12 552
1998 Januar	5 388	871	13 858	114r	...	907	3 236r	9 874
Februar	4 830	653	11 973	104	...	881	2 782r	9 542
März	5 696	757	13 231	107r	...	883	3 345r	11 296
April	6 203	624	14 507	139r	...	797	4 172r	11 277
Mai	6 921	701	15 327	143r	...	1 124	4 966r	11 755
Juni	6 525	882	15 584	151	...	1 275	5 125r	11 579
Juli	...	713	15 141	178	...	1 242	5 282r	12 517
August	...	834	14 700	116	...	1 153	5 634r	13 926
September	...	798	14 894	137	...	1 015	4 702r
Oktober	...	1 018	157	...	1 155	4 920r
November	156	...	755	4 160

Fußnoten siehe Seite 40.

Statistisches Bundesamt, Fachserie 8, Reihe 7, 11/1998

6 Straßenverkehrsunfälle mit Personenschaden und dabei Verunglückte im europäischen Ausland *)

Jahr Monat	Belgien	Däne- mark	Frank- reich	Großbri- tannien 1)	Italien	Luxem- burg	Nieder- lande	Nor- wegen	Öster- reich	Schweden	Schweiz	Spanien
Getötete 2)												
1982	2 064	658	12 102	6 150	7 706	75	1 710	401	1 681	758	1 192	4 486
1983	2 090	669	11 677	5 618	7 685	85	1 756	409	1 756	779	1 159	4 666
1984	1 893	665	11 525	5 788	7 184	70	1 615	407	1 620	801	1 101	4 827
1985	1 801	772	10 447	5 342	7 130	79	1 438	402	1 361	808	908	4 903
1986	1 951	723	10 961	5 618	7 076	79	1 529	452	1 335	844	1 034	5 419
1987	1 922	698	9 855	5 339	6 784	68	1 485	398	1 312	787	952	5 858
1988	1 967	713	10 548	5 230	6 939	84	1 366	378	1 446	813	945	6 348
1989	1 993	670	10 528	5 554	6 410	67	1 456	381	1 402	904	925	7 188
1990	1 976	634	10 289	5 402	6 621	71	1 376	332	1 391	772	954	6 948
1991	1 873	606	9 617	4 753	7 498	83	1 281	323	1 385	745	860	6 797
1992	1 672	577	9 083	4 379	7 434	69	1 285	325	1 403	759	834	6 014
1993	1 660	559	9 052	3 957	6 645	78	1 252	281	1 283	632	723	6 378
1994	1 692	546	8 533	3 807	6 578	66	1 298	283	1 338	589	679	5 615
1995	1 449	582	8 412	3 765	6 512	70	1 334	305	1 210	572	692	5 751
1996	1 356	514	8 080	3 740	6 193	71	1 180	255	1 027	537	616	5 483
1997	1 364	489	7 991	3 743	6 226	60	1 163	303	1 105	493	587	5 604
1997 Januar	98	39	482	...	402	7	94	15	62	38	28	414
Februar	88	32	485	...	345	3	67	21	70	42	37	352
März	105	34	634	...	407	7	77	27	80	26	28	478
April	97	35	610	...	523	5	98	17	70	27	48	430
Mai	128	26	680	...	469	3	97	26	113	45	49	441
Juni	117	48	703	...	594	8	103	29	135	37	48	433
Juli	111	42	725	4	113	31	93	50	51	562
August	145	41	785	3	134	32	107	52	49	634
September	132	52	713	2	91	33	98	39	57	477
Oktober	122	49	765	6	100	38	99	45	71	440
November	106	43	735	5	96	17	97	48	52	434
Dezember	115	48	674	7	93	17	81	44	69	509
1998 Januar	101	49	658	3	...	21	68	405
Februar	81	27	553	4	...	25	57	401
März	100	38	610	3	...	20	44	453
April	109	31	635	4r	...	17	77r	390
Mai	128	30	685	6r	...	30	77	495
Juni	123	53	680	3	...	35	97	488
Juli	...	36	839	2	...	38	90	496
August	...	39	762	5	...	40	111r	607
September	...	28	686	6	...	39	77
Oktober	...	45	9	...	29	103r
November	8	...	30	75
Verletzte												
1982	77 693	13 442	312 822	336 285	217 426	1 964	52 212	10 430	62 451	19 277	31 358	100 151
1983	79 397	13 137	294 363	310 679	219 744	2 118	52 471	10 608	64 784	19 803	32 471	112 272
1984	79 678	13 718	282 485	327 276	217 553	2 117	50 676	11 094	62 362	20 635	30 729	115 528
1985	74 514	13 855	270 745	320 819	216 102	1 997	48 450	11 902	59 977	20 671	29 827	126 800
1986	79 861	13 398	259 015	325 275	213 159	1 983	50 081	12 006	58 448	21 614	30 346	137 145
1987	81 934	12 016	237 638	316 070	217 511	1 682	49 189	11 090	57 352	20 467	29 150	153 388
1988	84 851	11 790	244 042	328 042	228 186	1 863	47 981	10 962	57 843	22 838	30 083	164 949
1989	86 676	11 645	235 999	347 649	216 329	1 848	50 298	11 490	60 623	23 531	30 159	169 411
1990	86 184	10 653	225 860	347 500	221 024	1 778	52 032	11 886	60 650	22 497	29 243	155 476
1991	80 655	10 265	205 968	316 830	240 888	1 640	47 391	11 712	60 355	21 057	28 240	148 450
1992	77 109	10 514	198 104	317 558	241 094	1 656	48 328	11 404	57 473	20 727	28 683	129 949
1993	76 015	9 930	189 020	313 163	216 100	1 642	47 577	11 536	53 987	19 741	28 210	117 193
1994	73 338	9 757	180 832	323 476	239 184	1 550	49 146	11 247	53 818	21 083	29 278	113 716
1995	70 305	9 991	181 403	318 466	259 571	1 660	50 970	11 756	50 764	21 173	28 759	121 432
1996	66 903	9 810	170 117	329 137	264 213	1 538	49 364	12 025	49 673	20 810	26 539	124 157
1997	69 543	9 617	169 537	336 499	270 962	1 499r	49 061	11 823	51 591	19 827	27 286	125 247
1997 Januar	5 274	750	11 534	...	17 070	89	3 381	917	2 848	1 205	1 577	8 560
Februar	4 084	615	11 006	...	16 740	98	2 841	798	3 176	1 271	1 607	8 059
März	5 286	659	13 317	...	18 485	132	3 837	895	3 741	1 173	2 021	10 551
April	5 514	726	13 437	...	22 477	114	4 290	837	3 838	1 350	2 226	9 798
Mai	6 544	814	14 461	...	22 267	141	4 596	904	4 850	1 625	2 672	10 484
Juni	6 528	875	15 495	...	24 055	173	4 858	1 214	5 317	2 123	2 534	10 531
Juli	5 994	847	15 241	145	4 136	1 176	5 208	2 013	2 588	11 673
August	6 380	1 030	14 950	108	4 673	1 136	5 579	2 091	2 840	12 613
September	5 704	822	14 380	125r	4 396	1 077	4 963	1 764	2 513	9 950
Oktober	6 541	901	16 157	145	4 643	1 100	4 647	1 961	2 367	10 526
November	6 070	840	14 998	122	3 800	813	3 958	1 604	2 230	10 459
Dezember	5 624	738	14 563	107	3 610	956	3 466	1 647	2 111	12 043
1997 Januar	5 287	822	13 200	111r	...	886	3 168r	9 469
Februar	4 749	626	11 420	100	...	856	2 725r	9 141
März	5 596	719	12 621	104r	...	863	3 301r	10 843
April	6 094	593	13 872	135r	...	780	4 095r	10 887
Mai	6 793	671	14 642	137r	...	1 094	4 889r	11 260
Juni	6 402	829	14 904	148	...	1 240	5 028r	11 091
Juli	...	677	14 302	176	...	1 204	5 192r	12 021
August	...	795	13 938	111	...	1 113	5 523r	13 319
September	...	770	14 208	131	...	976	4 625r
Oktober	...	973	148	...	1 126	4 817r
November	148	...	725	4 085

*) Ergebnisse sind teilweise vorläufig.

1) Einschl. Nordirland.

2) Spanien: Innerhalb 24 Stunden (ab 1993: 30 Tagen) Gestorbene.

Österreich: Innerhalb 3 Tagen (ab 1992: 30 Tagen) Gestorbene.

Frankreich: Innerhalb 6 Tagen Gestorbene.

Italien: Innerhalb 7 Tagen Gestorbene.

Schweden: Monatsergebnisse innerhalb 10 Tagen Gestorbene.

Übrige europäische Länder: Innerhalb 30 Tagen Gestorbene.

Fachserie 8: Verkehr

Reihe 1: Güterverkehr der Verkehrszweige

Der Jahresbericht enthält vergleichend dargestellt Ergebnisse der Gütertransportstatistiken. Während für Seeschifffahrt, Luftfahrt und Rohrfernleitungen nur wichtige Eckdaten enthalten sind, werden die drei Verkehrsträger Eisenbahn, Straße und Binnenschifffahrt ausführlich im Vergleich nach Gütergruppen, Verkehrsbezirken und Hauptverkehrsbeziehungen differenziert nachgewiesen. Zusätzlich sind lange Reihen zur Güterverkehrsentwicklung und Tabellen zum Güterverkehr nach Entfernungsstufen und zur tonnenkilometrischen Leistung enthalten. Die Darstellung der Güterverflechtung nach Verkehrsgebieten untereinander und der Grenzüberschreitende Verkehr nach Verkehrsbezirken im Ausland nimmt breiten Raum ein.

Die Reihe 1 wurde mit Berichtsjahr 1993 eingestellt.

Für das Berichtsjahr 1993 sind wegen Revidierung der Daten, die Ergebnisse nur über das Statistische Bundesamt zu beziehen.

Reihe 2: Eisenbahnverkehr

In monatlicher Erscheinungsfolge werden für den öffentlichen schienengebundenen Verkehr der Eisenbahnunternehmen die wichtigsten Zahlen über Verkehrsleistungen und Verkehrseinnahmen im Personen- und Güterverkehr nachgewiesen. Regional sind die Ergebnisse des Güterverkehrs nach Hauptverkehrsbeziehungen, Verkehrsgebieten und -bezirken aufgeschlüsselt.

Im Jahresbericht werden – neben tiefer gegliederten Ergebnissen – Angaben über die Struktur der Unternehmen, den Bestand an Verkehrsmitteln und -einrichtungen sowie über Bahnbetriebsunfälle mit Personenschaden ausgewiesen. Ferner finden sich Angaben über den Personalbestand nach dem Beschäftigungsverhältnis und den betrieblichen Einsatz.

Reihe 3: Straßenpersonenverkehr

Der Vierteljahresbericht enthält Angaben über die Betriebs- und Verkehrsleistungen (Wagenkilometer, beförderte Personen, Personenkilometer) sowie die umsatzsteuerpflichtigen Einnahmen (ohne Einnahmen aus dem Freigestellten Schülerverkehr) der Straßenverkehrsunternehmen (ohne Kleinunternehmen mit weniger als 6 Bussen) im Berichtsvierteljahr.

Im Jahresbericht sind entsprechende Nachweisungen für das Berichtsjahr enthalten; zusätzlich werden für alle Unternehmen Vorjahresergebnisse über die Umsätze einschließlich der Einnahmen aus dem Freigestellten Schülerverkehr und der Ausgleichszahlungen der öffentlichen Hand für Beförderungen von Schwerbehinderten und Schülern (Ausbildungsverkehr) und der Vergütungen für durchgeführte Auftragsfahrten dargestellt. Außerdem werden Strukturdaten der Unternehmen am Stichtag des Berichtsjahres (Linien- und Fahrzeugbestände, Personal) nachgewiesen.

Reihe 4: Binnenschifffahrt

Die monatlichen Nachweisungen erstrecken sich auf den Güterverkehr auf Binnenwasserstraßen, den Güterumschlag in Binnenhäfen, den Durchgangsverkehr sowie den Güterverkehr der Bundesländer nach Hauptverkehrsbeziehungen.

Der Jahresbericht enthält weitergehende Nachweisungen des Güterverkehrs nach Verkehrsbezirken. Außerdem werden Unternehmen, deren verfügbaren Schiffe, Beschäftigte und Umsätze in der Binnenschifffahrt, der Bestand an Binnenschiffen der Bundesrepublik Deutschland sowie Schiffsunfälle dargestellt.

Reihe 5: Seeschifffahrt

Im Monatsbericht werden Schiffs- und Güterverkehr über See nach Häfen, Flaggen und Verkehrsrichtungen, der Verkehr auf dem Nord-Ostsee-Kanal, der Containerverkehr über See mit Häfen außerhalb des Bundesgebietes und der Bestand an Seeschiffen unter der Flagge der Bundesrepublik Deutschland nachgewiesen.

Der Jahresbericht enthält weitergehende Nachweisungen sowie zusätzlich die Aufteilung des Güterverkehrs nach Verkehrsbezirken und Angaben über das Bordpersonal.

Reihe 6: Luftverkehr

Der Monatsbericht umfaßt den Personen-, Güter- und Postverkehr mit Luftfahrzeugen sowie Starts und Landungen nach Flughäfen. Diese Ergebnisse sind im Jahresbericht differenzierter aufgegliedert, wobei zusätzlich noch Angaben aus der Unternehmensstatistik (Unternehmen, Beschäftigte, Luftfahrzeugbestand, Umsatz) und über den nichtgewerblichen Luftverkehr gebracht werden.

Reihe 7: Verkehrsunfälle

Der Monatsbericht enthält Angaben über Unfälle nach Straßenarten, Unfallarten und -typen, Kalendertagen, Ländern, Großstädten sowie über Verunglückte und Unfallbeteiligte nach Art der Verkehrsteilnahme. Ferner sind Unfallursachen und Unfälle des Auslandes dargestellt. Dabei werden die aktuellsten Monatsergebnisse mit dem kumulierten Jahresteil und die vergleichbaren Zeitabschnitte des Vorjahres nachgewiesen.

Der Jahresbericht ist wesentlich tiefer gegliedert und bringt Angaben über Unfälle und Verunglückte nach Unfallart und -typ, nach Straßenart und Ortslage, nach Monat, nach Unfallverursachung unterschieden nach dem Geschlecht und den Unfallursachen (Fehlverhalten der Verkehrsteilnehmer sowie technische Mängel und andere Ursachen). Darin sind auch Auswertungen über Alkoholfälle und deren Folgen, Autobahnunfälle, Lichtverhältnisse und Straßenzustand zum Unfallzeitpunkt sowie über das Fehlverhalten der Fahrzeugführer und ihrem Alter enthalten.

Die Entwicklung des Unfallgeschehens wird in einer Vielzahl von Zeitreihen für die wichtigsten Unfallmerkmale verdeutlicht. Angaben für über 100 Länder sind im internationalen Teil zusammengestellt. Methodische Erläuterungen und Bezugswerte zum Unfallgeschehen (Bevölkerung, Straßenlänge, Fahrzeugbestände, Fahrleistungen, Gurtanlegequoten usw.) sind im Anhang aufgeführt.

Verkehr Aktuell

In dieser monatlich erscheinenden Publikation sind wichtige aktuelle Monats- und Jahresergebnisse der amtlichen Statistik aus vielen Bereichen des Verkehrs in Zeitreihenform und einheitlicher Gliederung zusammengefaßt.

Güter- und Personenbeförderung auf der Straße, im Schienenverkehr, in der Schifffahrt und im Luftverkehr sowie Bestand und Neuzulassungen von Kraftfahrzeugen bilden die Schwerpunkte.

Außerdem enthalten sind Eckdaten über Straßenverkehrsunfälle, verkehrsbezogene Indizes zu Verbraucherpreisen und Seefrachten sowie Angaben zu Unternehmensinsolvenzen und sozialversicherungspflichtig Beschäftigten im Verkehr.

Klassifikationen

Klassifikation der Wirtschaftszweige mit Erläuterungen, Ausgabe 1993

Güterverzeichnis für die Verkehrsstatistik, Ausgabe 1969

Verzeichnis der Verkehrsbezirke und Häfen, Ausgabe 1995



Statistisches Bundesamt
Gustav-Stresemann-Ring 11
65189 Wiesbaden

Veröffentlichungen und Prospekte sind durch den Verlag Metzler-Poeschel, Verlagsauslieferung SFG-Servicecenter Fachverlage GmbH, Postfach 43 43, 72774 Reutlingen, erhältlich.