

Statistisches Bundesamt

Verkehr

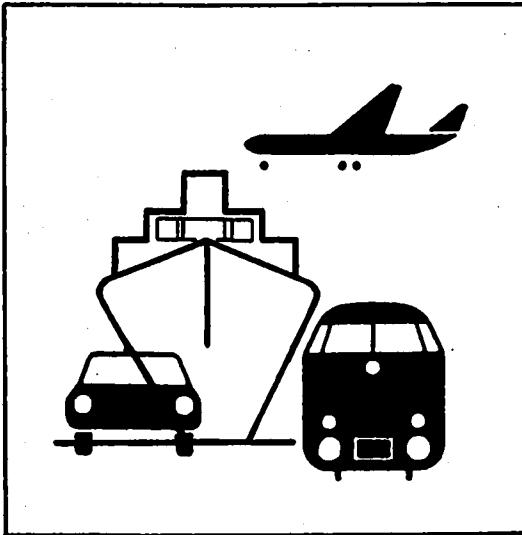

Fachserie 8

Reihe 7

Verkehrsunfälle

Juni 1997

Statistisches Bundesamt
Bibliothek - Dokumentation - Archiv

METZLER
POESCHEL



Weitere Informationen zu dieser Veröffentlichung können direkt beim Statistischen Bundesamt erfragt werden:
Gruppe VC, Telefon: 06 11/75 24 98 oder Fax: 06 11 - 72 40 00

STATIS-BUND

Im Statistischen Informationssystem des Bundes (STATIS-BUND) sind rund 1,5 Mill. ausgewählte statistische Zeitreihen gespeichert. Alle Zeitreihen können via Mailbox, auf Diskette oder Magnetband bezogen werden. Daten zu Verkehrsunfällen siehe unter Segmentnummern 2591 - 2600 und 3550 - 3568.

Fachliche Beratung: 06 11 / 75 - 27 16 und 22 56.

Mailbox: 06 11 / 75 29 20 · Technische Rückfragen: 06 11 / 75 32 84.

T-ONLINE / BILDSCHIRMTEXT

Ausgewählte Tabellen und Grafiken bietet das Statistische Bundesamt über T-ONLINE / BILDSCHIRMTEXT an. Die Informationsseiten sind in T-ONLINE mit * 48484# abrufbar, ebenso wie die Bestellung von Veröffentlichungen und die Übermittlung von Anfragen. Daten zu Verkehrsunfällen siehe Seite 4848452746.

Herausgeber: Statistisches Bundesamt, Wiesbaden



Informationen: Statistisches Bundesamt
Allgemeiner Auskunftsdienst
65180 Wiesbaden
• Telefon: 06 11 / 75 24 05
• Telefax: 06 11 / 75 33 30
• T-Online (Btx): * 48484#
• Internet: <http://www.statistik-bund.de>

Zweigstelle Berlin
Postfach 276, 10124 Berlin
• Telefon: 030 / 23 24 68 66
• Telefax: 030 / 23 24 68 72

Verlag: Metzler-Poeschel, Stuttgart

Verlageauslieferung: SFG – Servicecenter Fachverlage GmbH
Postfach 43 43
72774 Reutlingen
Telefon: 0 70 71 / 93 53 50
Telefax: 0 70 71 / 3 36 53

Erscheinungsfolge: monatlich

Erschienen im Oktober 1997

Preis: DM 9,70

Bestellnummer: 2080700 - 97106

© Statistisches Bundesamt, Wiesbaden 1997

Alle Rechte vorbehalten. Es ist insbesondere nicht gestattet, ohne ausdrückliche Genehmigung des Statistischen Bundesamtes diese Veröffentlichung oder Teile daraus für gewerbliche Zwecke zu übersetzen, zu vervielfältigen, auf Mikrofilm/-fiche zu verfilmen oder in elektronische Systeme einzuspeichern.

Recyclingpapier aus 100 % Altpapier.

Inhalt

Seite

Textteil

Allgemeine und methodische Erläuterungen	5
--	---

Tabellentell

1 Straßenverkehrsunfälle und Verunglückte

1.1 Zeitreihen

1.1.1 Deutschland	6
-------------------------	---

1.1.2 Früheres Bundesgebiet	8
-----------------------------------	---

1.1.3 Neue Länder und Berlin-Ost	9
--	---

1.2 Nach Straßenarten	11
-----------------------------	----

1.3 Nach Unfalltypen	12
----------------------------	----

1.4 Nach Unfallarten	13
----------------------------	----

1.5 Nach Tagesdatum und Ortslage	14
--	----

1.6 Nach Ländern	16
------------------------	----

1.7 Unfälle mit Alkoholeinfluß und Unfallfolgen nach Ländern	18
--	----

1.8 Unfälle mit Personenschaden, schwerwiegendem Sachschaden und Unfallfolgen	19
---	----

1.9 In ausgewählten kreisfreien Städten	20
---	----

2 Getötete und Verletzte im Straßenverkehr

2.1 Nach Art der Verkehrsbeteiligung	22
--	----

2.2 Nach Art der Verkehrsbeteiligung, Altersgruppen und Geschlecht	24
--	----

2.3 Nach Altersgruppen und Geschlecht	28
---	----

	Seite
3 An Straßenverkehrsunfällen beteiligte Fahrzeugführer und Fußgänger	30
4 Ursachen von Straßenverkehrsunfällen mit Personenschaden	
4.1 Fehlverhalten der Fahrzeugführer	31
4.2 Alle Ursachen	32
5 Übrige Sachschadensunfälle nach Ortslage und auf Autobahnen	38
6 Straßenverkehrsunfälle mit Personenschaden und dabei Verunglückte im europäischen Ausland	39

Angaben für Deutschland beziehen sich auf die Bundesrepublik Deutschland
nach dem Gebietsstand seit dem 3.10.1990.

Die Angaben für das frühere Bundesgebiet beziehen sich auf die Bundesrepublik Deutschland
nach dem Gebietsstand bis zum 3.10.1990, sie schließen Berlin-West ein.

Die Angaben für die neuen Länder und Berlin-Ost beziehen sich auf die Bundesländer Brandenburg,
Mecklenburg-Vorpommern, Sachsen, Sachsen-Anhalt und Thüringen sowie auf Berlin-Ost.

Zeichenerklärung

- 0 = weniger als die Hälfte von 1 in der letzten besetzten Stelle, jedoch mehr als nichts
- = nichts vorhanden
- ... = Angabe fällt später an
- . = Zahlenwert unbekannt
- x = Tabellenfach gesperrt, weil Aussage nicht sinnvoll
- r = berichtigte Zahl

Ergebnisse der Länder werden in den "Statistischen Berichten" der Statistischen Landesämter unter der Kennziffer H 1 1 veröffentlicht.

Allgemeine und methodische Erläuterungen

Rechtsgrundlage

Rechtsgrundlage für die Zusammenstellung der vorliegenden Ergebnisse ist das "Gesetz über die Statistik der Straßenverkehrsunfälle" vom 15. Juni 1990 (BGBl. I 1990 S. 1078 ff), zuletzt geändert durch Erstes Gesetz zur Änderung des Straßenverkehrsunfallstatistikgesetzes vom 23. November 1994 (BGBl. I S. 3491) sowie die Verordnung zur näheren Bestimmung des schwerwiegenden Unfalls mit Sachschaden im Sinne des Straßenverkehrsunfallstatistikgesetzes vom 21. Dezember 1994 (BGBl. I S. 3970). Danach wird über Unfälle, bei denen infolge des Fahrverkehrs auf öffentlichen Wegen und Plätzen Personen getötet oder verletzt oder Sachschäden verursacht worden sind, eine Bundesstatistik geführt.

Erfassungsumfang

Auskunftspflichtig sind - laut Gesetz - die Polizeidienststellen, deren Beamte den Unfall aufgenommen haben. Daraus folgt, daß die Statistik nur solche Unfälle erfaßt, zu denen die Polizei herangezogen wurde; das sind vor allem solche mit schweren Folgen. Insbesondere Verkehrsunfälle mit nur Sachschaden oder mit nur geringfügigen Verletzungen werden zu einem relativ großen Teil der Polizei nicht angezeigt.

Nach § 1 Straßenverkehrsunfallstatistikgesetz werden nur Unfälle erfaßt, die infolge des Fahrverkehrs entstanden sind, das heißt, daß Unfälle, an denen nur Fußgänger beteiligt sind, nicht zum Erhebungsgegenstand dieser Statistik gehören.

Berichtsweg

Erhebungspapiere für die Statistik der Straßenverkehrsunfälle sind die Durchdrucke der im Grundaufbau bundeseinheitlichen Verkehrsunfallanzeigen, die von den aufnehmenden Polizeibeamten ausgefüllt werden. Die Angaben in den Verkehrsunfallanzeigen werden in den Statistischen Landesämtern, nach der Übernahme auf Datenträger, monatlich und jährlich nach einem bundeseinheitlichen Programm ausstabelliert. Das Bundesergebnis entsteht jeweils aus der Summe der Landesergebnisse.

Üblicherweise können nicht alle Verkehrsunfallanzeigen von der Polizei oder den Statistischen Landesämtern termingerecht in die Monatsergebnisse eingearbeitet werden, da bei fehlenden oder widersprüchlichen Angaben oft zeitraubende Rückfragen nötig werden. Derartige Unfälle werden als Nachmeldungen übernommen, die dazu führen, daß der kumulierte Jahresteil größer ist als die Summe der Monatsergebnisse.

Veröffentlichungsformen

- Schnellbericht:** Pressemitteilung, etwa 8 Wochen nach Ende des Berichtsmonats.
- Monatsbericht:** Fachserie 8, Reihe 7, vorläufige Zahlen mit Vergleich zum Vorjahreszeitraum (40 Seiten).
- Jahresbericht:** Fachserie 8, Reihe 7, endgültige Ergebnisse in tiefgegliederten Tabellen, ausführliche Erläuterungen, Zeitreihen und Bezugsdaten (ca. 370 Seiten).
Angaben über Unfälle und Verunglückte in den Verkehrszweigen Eisenbahnverkehr, Binnenschifffahrt und Luftverkehr werden nur jährlich erfaßt und im Jahreshaft dieser Fachserie bzw. im Statistischen Jahrbuch veröffentlicht.
- Unregelmäßig:** Sonderauswertungen, Pressemitteilungen, Aufsätze in Wirtschaft und Statistik.

Abgrenzung der wichtigsten Begriffe

Unfälle

Unfälle werden unterschieden nach der Schwere der Unfallfolgen (z.B. Unfälle mit Personenschaden, schwerwiegende Unfälle mit Sachschaden). Kriterium der Zuordnung ist jeweils die schwerste Unfallfolge, d.h. daß bei einem Unfall mit nur Sachschaden keine Verkehrsteilnehmer verunglückten.

Schwerwiegende Unfälle mit Sachschaden im engeren Sinne (i.e.S.) sind Unfälle, bei denen als Unfallursache eine Ordnungswidrigkeit (Bußgeld) oder Straftat im Zusammenhang mit der Teilnahme am Straßenverkehr begangen worden ist und wenn gleichzeitig ein Kfz aufgrund eines Unfallschadens von der Unfallstelle abgeschleppt werden muß (nicht fahrbereit), dies betrifft auch Fälle mit Alkoholeinwirkung. Detailliert erfaßt werden auch alle sonstigen Sachschadensunfälle bei denen ein Unfallbeteiligter unter Alkoholeinwirkung stand (sonstige Alkoholunfälle).

Alle übrigen Sachschadensunfälle werden nur zahlenmäßig nach der Ortslage (innerorts, außerorts, Autobahnen) nachgewiesen.

Die Ortslage der Unfälle wird durch die gelben Ortstafeln bestimmt. Alle Unfälle auf Autobahnen, auch die auf Stadtautobahnen, gelten als Unfälle außerhalb von Ortschaften.

Die genauen Definitionen der Unfalltypen (unfallauslösende Situation) und der Unfallarten (Art des Zusammenstoßes) sind im Jahreshaft der Fachserie abgedruckt.

Verunglückte

Als Verunglückte zählen Personen (auch Mitfahrer), die beim Unfall verletzt oder getötet wurden. Dabei werden erfaßt als

- Getötete: Personen, die innerhalb von 30 Tagen an den Unfallfolgen starben,
- Schwerverletzte: Personen, die unmittelbar zur stationären Behandlung (mindestens 24 Stunden) in einem Krankenhaus aufgenommen wurden,
- Leichtverletzte: alle übrigen Verletzten.

Beteiligte

Als Beteiligte an einem Straßenverkehrsunfall werden alle Fahrzeugführer oder Fußgänger erfaßt, die selbst - oder deren Fahrzeug - Schäden erlitten oder hervorgerufen haben. Verunglückte Mitfahrer zählen somit nicht zu den Unfallbeteiligten.

Ursachen

Die Unfallursachen werden von den aufnehmenden Polizeibeamten entsprechend ihrer Einschätzung in das Erhebungspapier eingetragen. Es wird unterschieden nach allgemeinen Ursachen (z.B. Straßenglätte, Nebel usw.), die dem Unfall, nicht einzelnen Beteiligten zugeordnet werden, und personenbezogenem Fehlverhalten (wie Vorfahrtsmißachtung, zu schnelles Fahren usw.), das bestimmten Fahrzeugführern oder Fußgängern zugeschrieben wird.

Je Unfall können bis zu zwei allgemeine Ursachen angegeben werden. Beim Hauptbeteiligten (Hauptverursacher) und einem weiteren Beteiligten sind jeweils bis zu drei Angaben möglich.

1 Straßenverkehrsunfälle und Verunglückte
1.1 Zeitreihen*)
1.1.1 Deutschland

Jahr Monat	Polizeilich erfaßte Unfälle						Verunglückte			
	Insgesamt	mit Personen- schaden	zusammen	mit nur Sachschaden			Insgesamt	Getötete ³⁾	Schwer- verletzte	Leicht- verletzte
				schwerwiegende Unfälle im engeren Sinne ¹⁾	sonstige ²⁾ Alkohol- unfälle	übrige				
1970	•	414 362	•	•	•	•	509 364	21 332	578 032	
1971	•	405 846	•	•	•	•	584 783	20 794	563 989	
1972	•	417 126	•	•	•	•	597 652	20 895	576 757	
1973	•	391 215	•	•	•	•	553 834	18 424	535 410	
1974	•	367 728	•	•	•	•	509 498	18 665	492 831	
1975	•	375 182	•	•	•	•	521 808	17 011	504 797	
1976	•	399 725	•	•	•	•	548 150	17 144	531 006	
1977	•	419 309	•	•	•	•	575 690	17 397	558 293	
1978	•	418 702	•	•	•	•	572 915	17 303	555 612	
1979	•	403 131	•	•	•	•	545 629	15 558	530 071	
1980	•	412 672	•	•	•	•	555 968	15 050	540 916	
1981	•	395 926	•	•	•	•	529 810	13 635	516 175	
1982	•	392 470	•	•	•	•	521 568	13 450	508 118	
1983	•	407 820	•	•	•	•	543 583	13 553	530 030	
1984	•	393 523	•	•	•	•	519 247	12 041	507 206	
1985	•	360 270	•	•	•	•	471 468	10 070	461 398	
1986	•	374 384	•	•	•	•	493 045	10 620	482 425	
1987	•	356 606	•	•	•	•	471 776	9 498	462 278	
1988	•	375 187	•	•	•	•	497 606	9 882	487 744	
1989	•	377 366	•	•	•	•	500 213	9 779	490 434	
1990	•	369 350	•	•	•	•	521 977	11 046	510 931	
1991	2 311 466	385 147	1 926 319	221 338	•	1 704 961	516 835	11 300	131 093	374 442
1992	2 384 579	395 462	1 989 117	246 621	•	1 740 496	527 428	10 631	130 351	386 446
1993	2 345 396	385 384	1 960 012	265 203	•	1 694 809	515 540	9 949	125 854	379 737
1994	2 270 818	392 754	1 878 064	258 732	•	1 619 332	526 229	9 814	126 723	389 692
1995	2 229 182	368 003	1 861 179	130 732	33 014	1 677 433	521 595	9 454	122 973	389 168
1996	2 269 570	373 082	1 896 488	119 180	33 299	1 744 009	501 916	8 758	116 456	376 702
1995 Januar										
Februar	180 688	25 388	155 300	12 668	2 350	140 282	34 384	678	8 106	25 600
März	160 491	25 782	134 709	10 878	2 539	121 292	34 869	644	8 185	26 040
April	195 309	30 857	164 452	12 548	2 472	149 432	41 748	714	9 556	31 478
Mai	162 824	27 895	134 929	9 636	2 446	122 847	37 817	721	9 201	27 895
Juni	191 704	37 425	154 279	10 703	2 800	140 776	49 487	833	11 758	36 996
Juli	188 088	36 752	151 316	10 720	2 918	137 678	49 371	874	11 613	36 884
August	177 522	38 318	139 204	9 482	2 578	127 144	51 478	916	12 889	37 673
September	181 211	37 583	143 628	9 475	2 684	131 469	50 210	876	12 227	37 107
Oktober	193 815	36 012	157 803	11 099	3 134	143 570	48 331	826	11 137	36 388
November	191 452	34 416	157 036	10 358	3 177	143 501	46 129	881	10 736	34 512
Dezember	204 812	31 626	173 284	11 782	2 975	168 517	42 068	766	9 417	31 885
1996 Januar	201 286	26 047	175 239	11 373	2 941	160 925	35 703	725	8 148	26 830
Februar	178 593	23 716	154 877	10 310	2 435	142 132	32 267	639	7 699	23 949r
März	190 488	23 707	166 781	11 262	2 574	152 945	32 445	558	7 558	24 329
April	170 811	24 767	146 044	9 401	2 685	133 958	34 144	606	7 605	25 731
Mai	170 342	29 357	140 985	8 124	2 305	130 556	36 910	659	9 360	28 891
Juni	187 002	32 727	154 275	9 404	2 989	141 882	43 658	717	10 120	32 621
Juli	185 130	36 979	148 151	9 220	2 682	136 049	49 356	837	11 701	36 818
August	185 014	35 120	149 894	9 212	2 670	138 012	47 175	843	11 241	35 091
September	187 548	36 984	150 564	9 177	2 915	138 472	49 388	855	11 716	36 817
Oktober	190 988	34 714	156 274	9 769	2 903	143 602	46 488	756	10 658	35 074
November	209 388	35 835	173 553	10 699	2 960	159 884	48 274	884	10 838	36 552
Dezember	212 959	32 538	180 421	11 606	3 063	165 732	43 642	767	9 704	33 171
1997 Januar	201 307	26 638	174 669	10 996	2 868	160 805	36 149	635	8 066	27 456
Februar	186 881	23 566	163 315	9 920	2 439	150 966	31 982	539	7 224	24 219
März	157 909	23 793	134 116	8 383	2 346	123 387	31 924	572	7 115	24 237
April	171 645	28 238	143 407	8 963	2 501	131 943	36 691	644	8 849	29 198
Mai	185 016	30 412	154 604	8 655	2 500	143 249	40 467	686	8 994	30 787
Juni	189 043r	35 167r	153 876r	8 795r	2 812r	142 299r	46 798r	714r	11 033r	35 051r
Juli	193 558r	37 564r	155 995r	9 121r	2 679r	144 195r	49 793r	765r	11 119	37 909
August	189 730	36 969	152 761	9 122	2 602	141 037	49 372	738		48 634

*) In die hier nachgewiesenen Monatszahlen werden Nachmeldungen eingearbeitet, die sich innerhalb oft höher als die Ergebnisse in den vorangegangenen Monatsberichten.
1) 1991 - 1994 Sachschaden von DM 4 000 und mehr bei einem der Geschädigten. Ab 1995 Straftatbestand oder Ordnungswidrigkeit (Bußgeld) und mindestens ein Kfz mußte abgeschleppt werden.

2) Alle Kfz waren fahrbereit.
3) Bis 1977 auf dem Gebiet der ehemaligen DDR innerhalb von 72 Stunden an den Unfallfolgen Gestorbene.

Deutschland

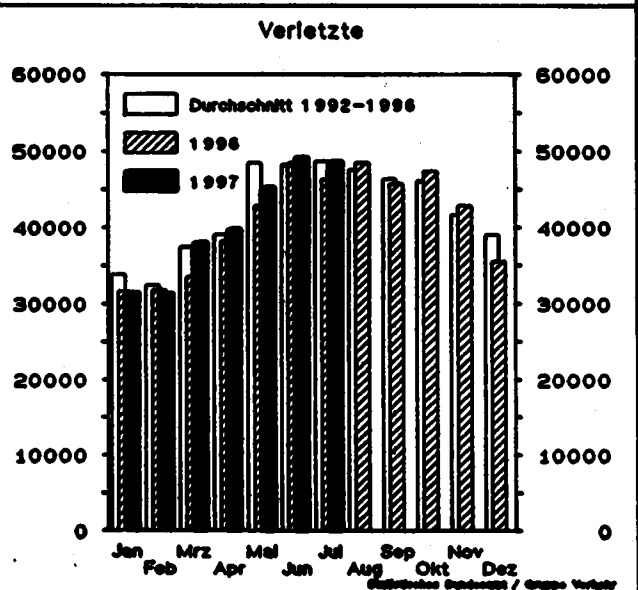
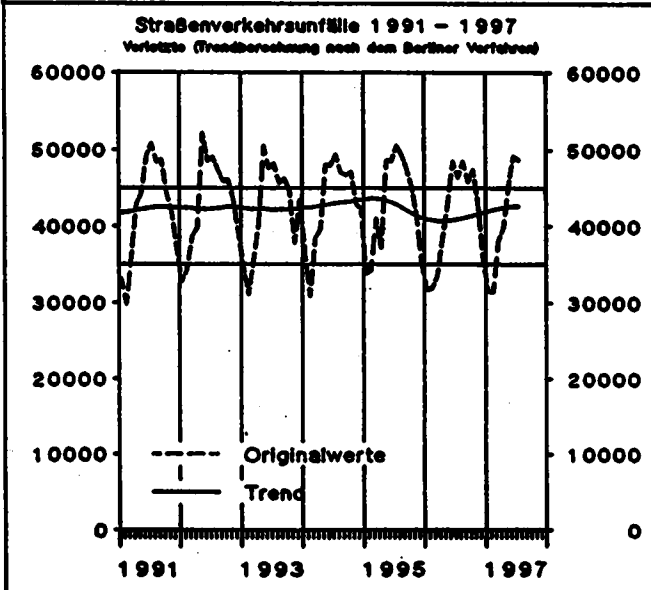
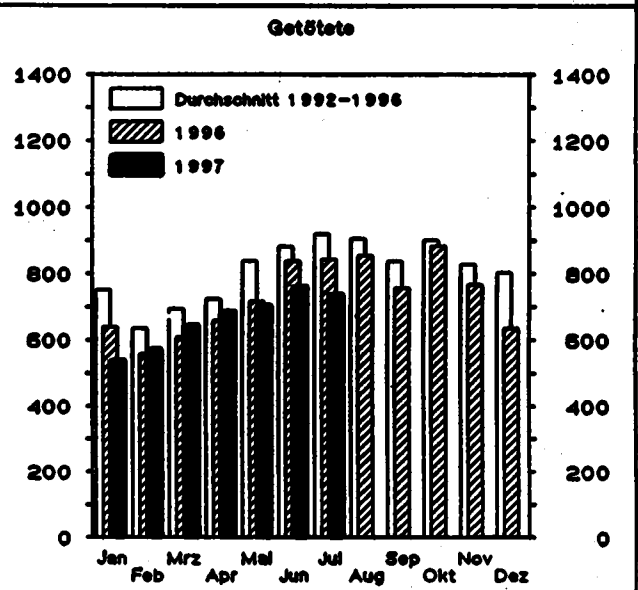
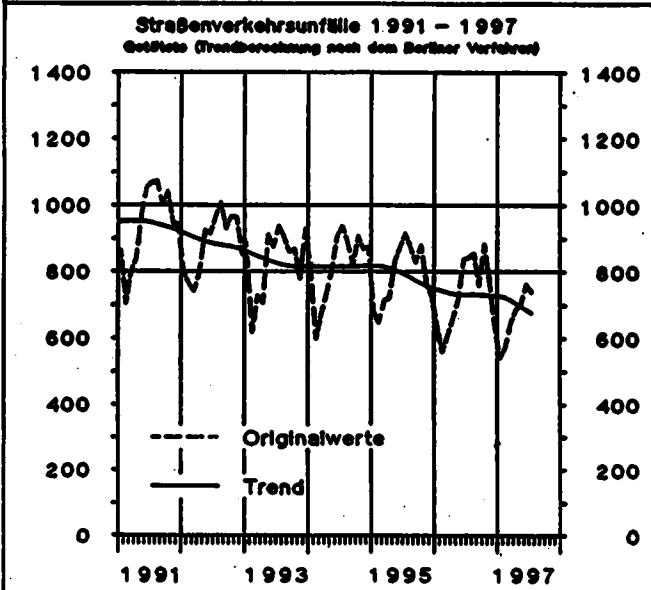
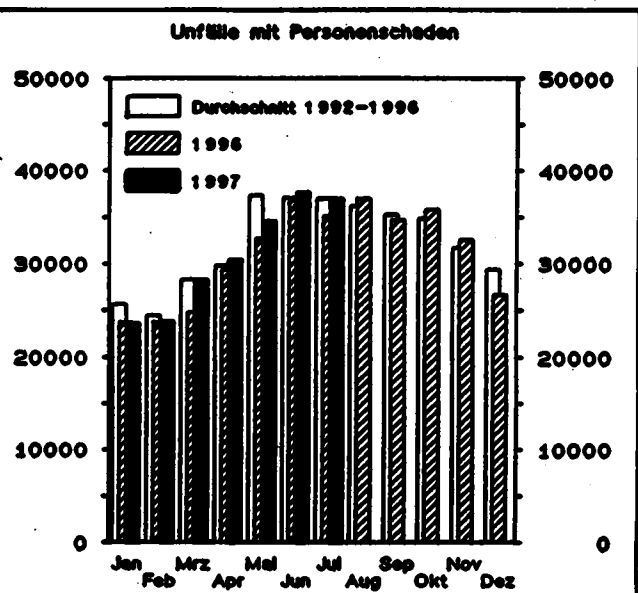
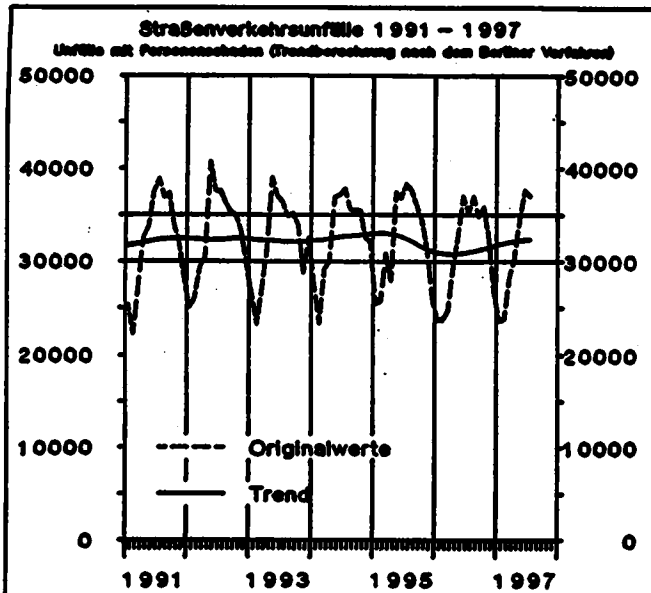

1 Straßenverkehrsunfälle und Verunglückte

1.1 Zeitreihen*)

1.1.2 Früheres Bundesgebiet

Jahr Monat	Polizeilich erfaßte Unfälle						Verunglückte			
	Insgesamt	mit Personen- schaden	zusammen	mit nur Sachschaden			Insgesamt	Getötete	Schwer- verletzte	Leicht- verletzte
				schwerwiegende Unfälle		Übrige				
				im engeren Sinne ¹⁾	sonstige ²⁾ Alkohol- unfälle					
1970	1 392 007	377 610	1 014 397	166 511	.	647 686	550 988	19 193	164 437	367 356
1971	1 338 059	369 177	968 882	180 284	.	788 596	536 812	18 753	160 612	357 447
1972	1 381 526	378 775	1 002 751	211 842	.	790 909	547 338	18 811	165 784	362 743
1973	1 324 738	353 725	971 013	208 297	.	762 716	504 548	16 302	150 014	338 232
1974	1 228 987	331 000	897 987	205 136	.	692 861	461 756	14 614	139 918	307 224
1975	1 264 567	337 732	926 835	234 344	.	692 491	472 667	14 670	138 036	319 759
1976	1 418 523	359 694	1 058 829	292 301	.	766 528	495 401	14 820	145 728	334 653
1977	1 523 392	379 046	1 144 346	345 517	.	798 829	523 120	14 978	153 735	354 407
1978	1 619 187	380 352	1 238 835	396 032	.	840 803	523 306	14 662	153 310	355 334
1979	1 660 680	367 500	1 293 180	430 568	.	862 612	499 663	13 222	146 526	339 915
1980	1 684 804	379 235	1 305 569	462 110	.	843 259	513 504	13 041	148 652	351 511
1981	1 678 497	362 617	1 315 880	482 261	.	833 619	487 618	11 674	139 402	336 542
1982	1 629 089	358 693	1 270 396	479 696	.	790 700	476 796	11 606	136 760	326 426
1983	1 662 934	374 107	1 318 827	232 463	.	1 066 364	500 942	11 732	145 090	344 120
1984	1 780 818	359 485	1 421 333	238 208	.	1 183 125	476 232	10 199	132 514	333 519
1985	1 840 295	327 745	1 512 550	242 167	.	1 270 393	430 496	8 400	115 533	306 562
1986	1 935 595	341 921	1 593 674	258 247	.	1 335 427	452 165	8 948	117 862	325 355
1987	1 977 501	325 519	1 651 982	261 337	.	1 390 645	432 589	7 967	108 629	315 993
1988	2 022 648	342 299	1 680 349	271 678	.	1 408 471	456 436	8 213	110 961	337 262
1989	1 997 787	343 604	1 654 183	271 579	.	1 382 604	457 392	7 995	107 848	341 549
1990	2 010 575	340 043	1 670 532	280 543	.	1 409 889	456 084	7 906	103 403	344 755
1991	1 953 709	321 374	1 632 335	184 106	.	1 448 229	429 482	7 541	97 821	324 120
1992	1 924 338	325 301	1 599 037	187 629	.	1 411 408	433 081	7 298	95 171	330 612
1993	1 835 482	312 606	1 522 876	190 289	.	1 332 587	418 240	6 926	90 784	320 530
1994	1 735 072	314 381	1 420 691	181 500	.	1 239 191	422 069	6 800	90 726	324 543
1995	1 685 597	306 186	1 377 411	90 548	22 274	1 264 589	415 065	6 526	88 532	320 007
1996	1 709 952	294 454	1 415 498	85 001	23 252	1 307 245	397 202	6 126	83 672	307 404
1996 Januar	139 864	20 335	119 529	8 547	1 593	109 389	27 836	470	5 968	21 498
Februar	124 257	20 763	103 494	7 566	1 725	94 163	26 223	454	5 967	21 602
März	150 568	24 743	125 825	8 774	1 653	115 398	33 639	501	6 904	26 234
April	122 189	22 123	100 066	6 669	1 622	91 775	30 018	518	6 583	22 917
Mai	145 528	29 982	115 546	7 435	1 844	106 267	39 557	589	6 630	30 338
Juni	140 511	29 198	111 318	7 417	1 938	101 963	39 196	595	6 461	30 140
Juli	135 536	30 926	104 610	6 623	1 780	96 207	41 251	636	9 445	31 170
August	133 556	29 156	104 400	6 499	1 772	96 129	38 977	573	6 637	29 767
September	144 955	28 154	116 801	7 755	2 124	106 922	38 001	581	7 839	29 581
Oktober	143 440	27 157	116 283	7 163	2 088	107 032	36 389	605	7 648	28 136
November	151 917	24 807	127 110	8 135	2 055	116 920	33 319	496	6 675	26 148
Dezember	153 296	20 827	132 469	7 965	2 080	122 424	28 659	506	5 675	22 276
1996 Januar	137 062	18 663	118 399	7 139	1 748	109 512	25 391	432	5 454	19 505
Februar	145 193	18 657	126 536	7 565	1 828	117 143	25 723	384	5 340	19 699
März	128 490	19 729	108 761	6 606	1 911	100 245	27 392	422	5 695	21 275
April	128 341	23 463	104 878	5 766	1 605	97 507	31 130	476	6 637	23 616
Mai	140 841	25 956	114 885	6 749	2 062	106 074	34 762	496	7 348	26 916
Juni	139 899	29 331	110 568	6 697	2 024	101 847	39 195	585	8 526	30 084
Juli	141 309	28 436	112 873	6 694	1 861	104 318	38 063	599	8 311	29 153
August	138 839	28 678	110 161	6 637	1 991	101 533	38 418	598	8 295	29 525
September	141 350	26 974	114 376	6 929	2 000	105 447	36 216	629	7 572	28 115
Oktober	157 151	26 056	129 095	7 749	2 066	119 280	37 906	626	7 710	29 570
November	159 365	25 477	133 888	8 544	2 124	123 220	34 329	546	6 969	26 914
Dezember	152 112	21 034	131 078	7 927	2 032	121 119	28 677	429	5 715	22 633
1997 Januar	144 020	18 520	125 500	7 052	1 724	116 724	25 223	382	5 171	19 670
Februar	120 597	19 024	101 573	6 084	1 677	93 832	25 603	418	5 167	20 018
März	130 510	22 442	108 068	6 613	1 752	99 703	30 840	479	6 420	23 941
April	140 279	24 350	115 929	6 645	1 770	107 514	32 374	476	6 632	25 264
Mai	142 539r	27 886r	114 653r	6 507r	1 988r	106 180r	37 188r	518r	6 170r	26 500r
Juni	147 104r	29 855r	117 249r	6 958r	1 902r	108 389r	39 642r	525r	8 106	31 009
Juli	143 303	29 570	113 733	6 940	1 819	104 674	39 461	544		36 917

*) In die hier nachgewiesenen Monatszahlen werden Nachmeldungen eingearbeitet, die sind deshalb oft höher als die Ergebnisse in den vorangegangenen Monatsberichten.

1) 1970 - 1982 Unfälle mit nur Sachschaden von DM 1 000 und mehr bei einem der Beteiligten. 1983 - 1990 Sachschaden von DM 3 000 und mehr bei einem der Geschädigten. 1991 - 1994 Sachschaden von DM

4 000 und mehr bei einem der Geschädigten. Ab 1995 Straftatbestand oder Ordnungswidrigkeit (Bußgeld) und mindestens ein Kfz mußte abgeschleppt werden.

2) Alle Kfz waren fahrbereit.

1 Straßenverkehrsunfälle und Verunglückte

1.1 Zeitreihen*)

1.1.3 Neue Länder und Berlin-Ost

Jahr, Monat	Polizeilich erfaßte Unfälle						Verunglückte			
	Insgesamt	mit Personen- schaden	zusammen	mit nur Sachschaden			Insgesamt	Getötete ³⁾	Schwer- verletzte	Leicht- verletzte
				schwerwiegende Unfälle		Übrige				
				im engeren Sinne ¹⁾	sonstige ²⁾ Alkohol- unfälle					
1970	•	36 752	•	15 455	•	•	46 376	2 139	46 237	
1971	•	36 669	•	14 192	•	•	47 971	2 041	45 930	
1972	•	38 351	•	16 323	•	•	50 314	2 064	48 230	
1973	•	37 490	•	18 137	•	•	49 286	2 122	47 164	
1974	•	36 728	•	17 305	•	•	47 740	2 051	45 689	
1975	•	37 450	•	17 547	•	•	49 141	2 141	47 000	
1976	•	40 031	•	20 190	•	•	52 749	2 324	50 426	
1977	•	40 263	•	19 229	•	•	52 570	2 419	50 151	
1978	•	38 350	•	18 067	•	•	49 609	2 641	46 968	
1979	•	35 631	•	17 208	•	•	45 986	2 336	43 630	
1980	•	33 437	•	17 535	•	•	42 462	2 009	40 453	
1981	•	33 309	•	16 758	•	•	42 192	1 991	40 201	
1982	•	33 777	•	15 162	•	•	42 772	1 842	40 930	
1983	•	33 713	•	15 502	•	•	42 641	1 821	40 820	
1984	•	34 038	•	13 122	•	•	43 015	1 842	41 173	
1985	•	32 525	•	13 284	•	•	40 971	1 670	39 301	
1986	•	32 443	•	12 780	•	•	40 880	1 672	39 208	
1987	•	31 067	•	13 614	•	•	39 187	1 531	37 656	
1988	•	32 668	•	13 916	•	•	41 170	1 649	39 521	
1989	•	33 762	•	14 339	•	•	42 821	1 784	41 037	
1990	•	49 307	•	35 843	•	•	65 913	3 140	62 773	
1991	357 757	63 773	293 984	37 232	•	256 752	87 353	3 759	33 272	50 322
1992	460 241	70 161	390 080	60 992	•	329 088	94 347	3 333	35 180	55 834
1993	509 914	72 778	437 136	74 914	•	362 222	97 300	3 023	35 070	59 207
1994	535 746	78 373	457 373	77 232	•	380 141	104 180	3 014	35 997	65 149
1995	543 585	79 817	463 768	40 184	10 740	412 844	106 530	2 926	34 441	69 161
1996	559 618	78 628	480 990	34 179	10 047	436 764	104 714	2 632	32 784	69 296
1995 Januar	40 824	5 053	35 771	4 121	757	30 893	6 548	206	2 238	4 102
Februar	36 254	4 999	31 255	3 312	814	27 129	6 646	190	2 218	4 236
März	44 741	6 114	38 627	3 774	819	34 034	6 109	213	2 652	5 244
April	40 635	5 772	34 863	2 967	824	31 072	7 799	203	2 618	4 978
Mai	46 176	7 443	38 733	3 268	956	34 509	9 930	244	3 128	6 558
Juni	47 557	7 559	39 998	3 903	980	35 715	10 175	279	3 152	6 744
Juli	41 986	7 392	34 594	2 859	798	30 937	10 227	280	3 444	6 503
August	47 655	8 427	39 228	2 976	912	35 340	11 233	303	3 590	7 340
September	48 880	7 858	41 002	3 344	1 010	36 648	10 330	245	3 296	6 787
Oktober	48 012	7 259	40 753	3 195	1 089	36 469	9 740	276	3 086	6 376
November	52 895	6 721	46 174	3 657	920	41 597	8 749	270	2 742	5 737
Dezember	47 990	5 220	42 770	3 408	861	36 501	7 044	217	2 273	4 554
1996 Januar	41 531	5 053	36 478	3 171	687	32 620	6 896	207	2 245	4 444
Februar	45 295	5 050	40 245	3 697	746	35 802	6 722r	174	2 218	4 330
März	42 321	5 038	37 283	2 796	774	33 713	6 752	186	2 110	4 456
April	42 001	5 894	36 107	2 358	700	33 049	7 780	181	2 523	5 076
Mai	46 161	6 771	39 390	2 655	927	35 808	8 898	219	2 772	5 905
Juni	45 231	7 648	37 583	2 523	858	34 202	10 161	252	3 175	6 734
Juli	43 705	6 684	37 021	2 518	809	33 694	9 112	244	2 930	5 938
August	46 709	6 306	40 403	2 540	924	36 939	10 970	257	3 421	7 292
September	49 638	7 740	41 898	2 840	903	38 155	10 272	227	3 086	6 959
Oktober	52 237	7 779	44 458	2 950	924	40 584	10 368	258	3 128	6 982
November	53 594	7 061	46 533	3 082	959	42 512	9 313	221	2 635	6 257
Dezember	49 195	5 604	43 591	3 089	836	39 686	7 472	206	2 341	4 925
1997 Januar	42 861	5 046	37 815	2 868	715	34 232	6 759	157	2 053	4 549
Februar	37 312	4 769	32 543	2 319	699	29 555	6 321	154	1 946	4 219
März	41 135	5 796	35 339	2 350	749	32 240	7 851	165	2 429	5 257
April	44 737	6 082	38 675	2 210	730	35 735	8 096	208	2 362	5 523
Mai	46 504r	7 261r	39 223r	2 288r	848r	36 069	9 610r	196r	2 663r	6 551r
Juni	46 455r	7 709r	38 746r	2 163r	777r	35 806	10 151r	240r	3 011	6 900
Juli	46 427	7 399	39 028	2 182	783	36 063	9 911	194	9 717	

*) In die hier nachgewiesenen Monatszahlen werden Nachmeldungen eingearbeitet, sie sind deshalb oft höher als die Ergebnisse in den vorangegangenen Monatsberichten.

1) Die 1993 Unfälle mit Sachschaden von 300 Mark (der ehem. DDR) und mehr, 1984 - 1990 Unfälle mit Sachschaden von 600 Mark und mehr, 1991 - 1994 Sachschaden von DM 4 000 und mehr bei einem der

Geschädigten. Ab 1995 Straftatbestand oder Ordnungswidrigkeit (Bußgeld) und mindestens ein Kfz mußte abgeschleppt werden.

2) Alle Kfz waren fahrber.

3) Die 1977 innerhalb von 72 Stunden an den Unfallfolgen Gestorbene, ab 1978 innerhalb 30 Tagen Gestorbene.

Deutschland

Unfälle mit Personenschaden und dabei Getötete
nach Ortslage
im Juni 1997



Innerorts



Außerorts ohne Autobahn



auf Autobahnen

Unfälle mit Personenschaden

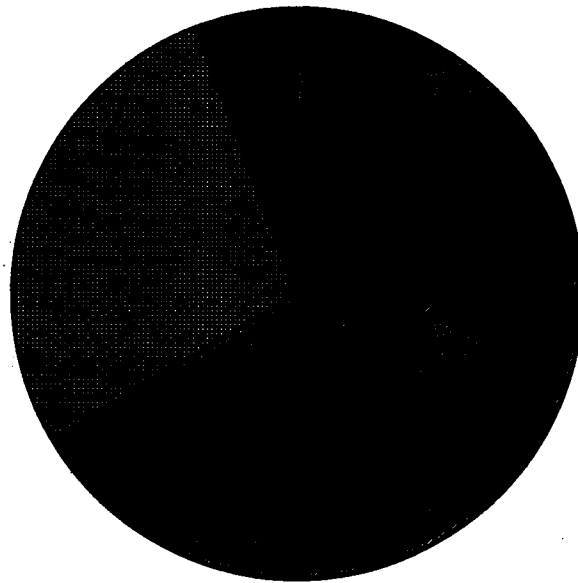

Getötete

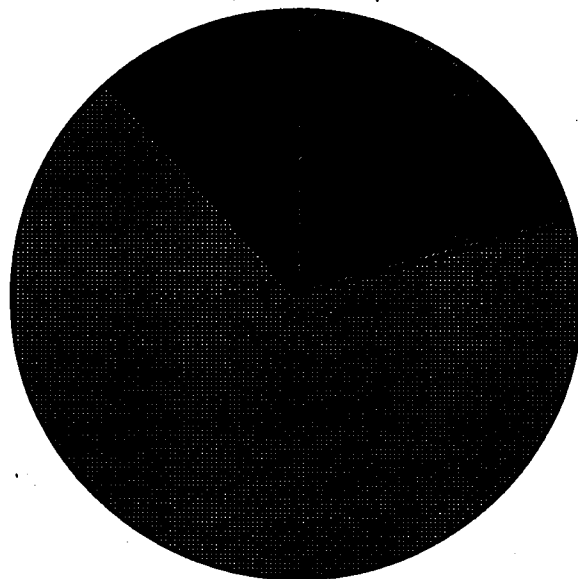

1 Straßenverkehrsunfälle und Verunglückte

1.2 Nach Straßenarten

Straßenart Ortslage	Unfälle mit Personen- schaden	Verunglückte			Unfälle mit Personen- schaden	Verunglückte			Zu- bzw. Abnahme (-)							
		Getötete	Schwer- verletzte	Leicht- verletzte		Getötete	Schwer- verletzte	Leicht- verletzte	Unf. mit Pers.- schaden	Getö- tete	Schwer- verletzte	Leicht- verletzte				
Anzahl									%							
J u n i 1 9 8 7													J u n i 1 9 8 6			
Autobahnen	2 233	88	816	2 714	2 311	110	861	2 888	3,4-	19,1-	5,2-	6,0-				
Bundesstraßen	8 043	256	2 650	8 587	7 613	249	2 708	8 077	5,6	5,3	2,2-	6,3				
innerorts	4 564	27	1 023	4 887	4 217	40	885	4 537	8,2	32,5-	2,8	7,7				
außerorts	3 479	229	1 627	3 700	3 396	209	1 714	3 540	2,4	12,8	5,1-	4,5				
Landesstraßen	7 878	213	2 879	7 825	7 864	273	3 020	7 686	0,2	22,0-	4,7-	1,8				
innerorts	4 027	37	1 052	4 042	3 986	49	1 087	3 942	1,0	24,5-	4,1-	2,5				
außerorts	3 849	176	1 827	3 783	3 878	224	1 923	3 744	0,7-	21,4-	5,0-	1,0				
Kreisstraßen	3 494	97	1 311	3 330	3 482	89	1 426	3 273	0,3	9,0	8,1-	1,7				
innerorts	1 714	18	461	1 665	1 689	14	500	1 675	1,5	28,6	7,8-	0,6-				
außerorts	1 780	79	850	1 665	1 793	75	926	1 598	0,7-	5,3	8,2-	4,2				
Andere Straßen	15 918	110	3 463	15 453	15 708	122	3 686	14 894	1,3	9,8-	6,0-	3,8				
innerorts	14 638	77	2 908	14 303	14 335	80	3 082	13 739	2,1	3,8-	5,8-	4,1				
außerorts	1 280	33	555	1 150	1 374	42	603	1 155	6,8-	21,4-	8,0-	0,4-				
Insgesamt	37 564	765	11 119	37 908	36 878	837	11 701	36 818	1,6	8,6-	5,0-	3,0				
innerorts	24 943	159	5 444	24 897	24 227	183	5 674	23 693	3,0	13,1-	4,1-	4,2				
außerorts	12 621	606	5 675	13 012	12 752	654	6 027	12 925	1,0-	7,3-	5,8-	0,7				

Januar - J u n i 1 9 8 7

Januar - J u n i 1 9 8 6

Autobahnen	11 748	433	4 114	14 385	11 558	467	4 214	14 004	1,6	7,3-	2,4-	2,7
Bundesstraßen	40 394	1 297	13 784	43 346	38 586	1 313	13 774	41 172	4,7	1,2-	0,1	5,3
innerorts	21 712	223	5 063	23 348	20 183	232	4 709	21 757	7,5	3,9-	7,5	7,3
außerorts	18 682	1 074	8 721	19 998	18 373	1 081	9 065	19 415	1,7	0,8-	3,8-	3,0
Landesstraßen	38 461	1 145	14 515	39 312	37 765	1 175	14 418	37 180	4,5	2,6-	0,7	5,7
innerorts	19 265	199	4 984	19 400	18 285	226	4 896	18 184	5,5	11,8-	1,8	6,7
außerorts	20 196	946	9 531	19 912	19 480	949	9 522	18 996	3,6	0,3-	0,1	4,8
Kreisstraßen	17 300	511	6 378	18 375	16 542	484	6 311	15 665	4,6	5,6	1,1	4,5
innerorts	8 204	83	2 221	7 974	7 721	88	2 135	7 540	6,3	5,7-	4,0	5,8
außerorts	9 096	428	4 157	8 401	8 821	396	4 176	8 125	3,1	8,1	0,5-	3,4
Andere Straßen	69 839	534	15 543	67 983	66 832	579	15 528	64 518	4,5	7,8-	0,1	5,4
innerorts	64 686	383	13 347	63 384	61 420	415	13 185	60 588	5,3	7,7-	1,2	6,4
außerorts	5 173	151	2 196	4 599	5 412	164	2 341	4 930	4,4-	7,9-	6,2-	6,7-
Insgesamt	178 740	3 820	54 394	181 401	171 253	4 018	54 243	172 538	4,4	2,4-	0,2	5,1
innerorts	113 847	888	25 615	114 108	107 589	961	24 825	107 089	5,8	7,8-	2,8	6,6
außerorts	64 893	3 032	28 719	67 295	63 664	3 057	29 318	65 470	1,9	0,8-	2,0-	2,8

1 Straßenverkehrsunfälle und Verunglückte

1.3 Nach Unfalltypen

Unfalltyp Ortslage	Unfälle mit Personen- schaden	Verunglückte			Unfälle mit Personen- schaden	Verunglückte			Zu- bzw. Abnahme (-)			
		Getötete	Schwer- verletzte	Leicht- verletzte		Getötete	Schwer- verletzte	Leicht- verletzte	Unf. mit Pers.- schaden	Getö- tete	Schwer- verletzte	Leicht- verletzte
Anzahl									%			
J u n i 1 9 9 7												
Fahrunfall	6 379	328	3 136	5 334	6 427	376	3 396	5 123	0,7-	12,8-	7,7-	4,1
innerorts	2 206	43	881	1 682	2 239	51	970	1 899	1,5-	15,7-	11,2-	0,4-
außerorts	4 174	285	2 275	3 442	4 188	325	2 426	3 224	0,3-	12,3-	6,2-	6,8
Abbiege-Unfall	4 629	38	1 102	4 881	4 431	32	1 097	4 674	4,5	18,8	0,5	4,4
innerorts	3 602	13	688	3 733	3 409	11	686	3 484	5,7	18,2	0,3	7,1
außerorts	1 027	25	414	1 148	1 022	21	411	1 190	0,5	19,0	0,7	3,6-
Einbiegen/Kreuzerunfall	8 793	82	2 236	9 235	8 842	98	2 308	9 217	0,6-	16,3-	3,0-	0,2
innerorts	6 934	24	1 387	7 122	6 887	34	1 444	7 004	0,7	23,4	3,9-	1,7
außerorts	1 859	58	849	2 113	1 955	64	862	2 213	4,9-	9,4-	1,5-	4,6-
Überschreitenunfall ...	2 382	39	873	1 733	2 552	65	894	1 893	6,3-	40,0-	2,3-	8,5-
innerorts	2 299	26	826	1 683	2 425	38	833	1 815	5,2-	31,6-	1,0-	7,3-
außerorts	93	13	48	50	127	27	61	78	26,8-	51,8-	21,3-	35,8-
Unfall durch ruhenden Verkehr	1 118	6	187	1 077	1 009	2	186	940	10,8	X	5,9	14,8
innerorts	1 058	2	181	1 019	938	-	161	872	12,8	X	12,4	16,2
außerorts	62	4	16	64	71	2	25	68	12,7-	X	38,0-	5,9-
Unfall im Längsverkehr	9 312	188	2 108	11 255	8 876	194	2 319	10 655	4,9	4,1-	9,1-	5,8
innerorts	5 482	22	894	6 499	5 051	23	753	5 951	8,1	4,3-	7,8-	9,2
außerorts	3 850	164	1 415	4 756	3 825	171	1 566	4 704	0,7	4,1-	9,6-	1,1
Sonstiger Unfall	4 941	86	1 488	4 394	4 842	70	1 503	4 318	2,0	22,9	2,5-	1,8
innerorts	3 386	29	808	2 956	3 278	26	827	2 868	3,3	11,5	2,3-	3,0
außerorts	1 556	57	688	1 438	1 564	44	676	1 448	0,5-	29,5	2,7-	0,6-
Insgesamt	37 564	765	11 119	37 909	36 879	837	11 701	36 818	1,6	8,6-	5,0-	3,0
innerorts	24 843	159	5 444	24 887	24 227	183	5 674	23 893	3,0	13,1-	4,1-	4,2
außerorts	12 621	606	5 675	13 012	12 752	654	6 027	12 925	1,0-	7,3-	5,8-	0,7

Januar - J u n i 1 9 9 7

Januar - J u n i 1 9 9 6

Fahrunfall	34 818	1 746	16 872	29 542	36 229	1 828	18 136	30 781	3,9-	4,5-	7,0-	4,0-
innerorts	11 218	212	4 415	9 976	11 686	255	4 638	10 421	4,0-	16,9-	4,8-	4,3-
außerorts	23 601	1 534	12 457	19 566	24 544	1 573	13 500	20 360	3,8-	2,5-	7,7-	3,9-
Abbiege-Unfall	21 357	169	4 856	23 326	19 689	138	4 556	21 665	8,6	15,2	8,8	7,7
innerorts	16 908	60	2 899	17 233	15 023	53	2 799	15 908	8,6	13,2	7,1	8,3
außerorts	5 049	99	1 957	6 093	4 666	85	1 757	5 758	8,7	16,5	11,4	6,8
Einbiegen/Kreuzerunfall	38 014	403	9 505	40 798	35 525	405	8 802	38 284	7,0	0,5-	8,0	6,8
innerorts	29 482	128	5 855	30 779	27 516	141	5 374	28 816	7,2	10,6-	9,0	6,8
außerorts	8 522	277	3 650	10 017	8 008	264	3 428	9 468	6,4	4,9	6,5	6,0
Überschreitenunfall ...	13 734	345	5 424	9 265	13 952	390	5 473	9 459	1,6-	9,2-	0,9-	2,1-
innerorts	13 137	252	5 035	8 982	13 242	284	5 099	9 078	0,8-	4,5-	0,1-	1,1-
außerorts	597	83	329	283	710	116	374	381	15,9-	18,8-	12,0-	25,7-
Unfall durch ruhenden												
Verkehr	4 704	20	905	4 498	4 390	17	809	4 249	7,2	17,6	11,9	5,8
innerorts	4 383	10	775	4 181	4 085	12	713	3 909	8,1	16,7-	8,7	7,0
außerorts	311	10	130	315	325	5	86	340	4,3-	X	36,4	7,4-
Unfall im Längsverkehr	44 872	865	10 240	54 794	41 617	862	10 314	50 396	7,3	0,3	0,7-	8,7
innerorts	25 221	96	3 018	30 530	22 944	98	3 004	27 508	9,8	-	0,5	11,0
außerorts	19 451	769	7 222	24 254	18 673	768	7 310	22 888	4,2	0,4	1,2-	6,0
Sonstiger Unfall	21 440	382	6 432	19 182	19 871	398	6 153	17 725	7,9	1,5-	4,5	6,3
innerorts	14 078	132	3 458	12 425	13 124	140	3 300	11 491	7,3	5,7-	4,8	8,7
außerorts	7 362	250	2 974	6 757	6 747	258	2 853	6 234	9,1	0,8	4,2	7,5
Insgesamt	178 740	3 820	54 334	181 401	171 253	4 018	54 243	172 539	4,4	2,4-	0,2	5,1
innerorts	113 847	888	25 615	114 108	107 589	981	24 925	107 089	5,8	7,6-	2,8	8,6
außerorts	64 893	3 032	28 719	67 293	63 664	3 037	29 318	65 470	1,9	0,8-	2,0-	2,8

1 Straßenverkehrsunfälle und Verunglückte

1.4 Nach Unfallarten

Unfallart Ortslage	Unfälle mit Personen- schaden	Verunglückte			Unfälle mit Personen- schaden	Verunglückte			Zu- bzw. Abnahme (-)																
		Getötete	Schwer- verletzte	Leicht- verletzte		Getötete	Schwer- verletzte	Leicht- verletzte	Unf. mit Pers.- schaden	Getö- tete	Schwer- verletzte	Leicht- verletzte													
Anzahl									%																
Juni 1997													Juni 1998												
Zusammenstoß m. and. Fzg. das anfährt, anhält .	2 482	9	372	2 708	2 363	8	384	2 572	5,0	X	3,1-	5,2													
innerorts	2 140	5	290	2 274	2 017	9	287	2 133	6,1	X	2,4-	6,6													
außerorts	342	4	82	432	346	5	87	439	1,2-	X	5,7-	1,6-													
vorausfährt o. wartet	6 141	46	861	8 082	6 486	39	876	7 214	11,9	17,9	2,9-	11,8													
innerorts	3 808	2	302	4 834	3 350	-	324	4 191	13,7	X	6,8-	15,3													
außerorts	2 333	44	549	3 228	2 136	39	552	3 023	9,2	12,8	0,6-	6,8													
seitlich in gleicher Richtung fährt	1 325	18	308	1 331	1 475	25	372	1 443	10,2-	28,0-	17,2-	7,8-													
innerorts	889	6	148	848	932	4	176	886	6,8-	X	15,3-	4,2-													
außerorts	456	12	159	483	543	21	196	558	16,0-	42,9-	18,8-	13,4-													
entgegenkommt	3 301	202	1 673	3 884	3 278	184	1 685	3 883	0,7	9,8	1,3-	0,2-													
innerorts	1 816	20	506	1 780	1 582	22	510	1 745	1,5	9,1-	0,8-	0,9													
außerorts	1 685	182	1 167	1 924	1 696	162	1 185	1 948	0,1-	12,3	1,5-	1,2-													
einbiegt oder kreuzt	11 311	106	2 889	11 779	11 243	114	2 984	11 667	0,6	7,0-	3,8-	1,0													
innerorts	9 005	37	1 813	9 192	8 847	42	1 882	8 980	1,8	11,8-	4,2-	2,6													
außerorts	2 306	69	1 068	2 587	2 396	72	1 082	2 707	3,8-	4,2-	3,3-	4,4-													
Zus.stoß Fzg./Fußgänger	3 190	58	1 067	2 424	3 273	74	1 088	2 504	2,5-	21,8-	0,1	3,2-													
innerorts	3 030	32	982	2 318	3 088	42	990	2 387	2,1-	23,8-	0,2	3,3-													
außerorts	160	26	75	106	177	32	76	107	9,8-	18,8-	1,3-	0,8-													
Aufprall auf Hindernis	156	2	47	131	161	4	52	125	3,1-	X	9,8-	4,8													
innerorts	70	1	17	58	77	-	21	60	8,1-	X	19,0-	3,3-													
außerorts	86	1	30	73	84	4	31	65	2,4	X	3,2-	12,3													
Abk.v.Fahrbahn n.rechts	3 238	184	1 567	2 501	3 390	180	1 789	2 507	4,5-	8,9-	12,9-	0,2-													
innerorts	788	22	380	618	879	29	413	689	10,6-	24,1-	12,8-	10,6-													
außerorts	2 452	142	1 207	1 885	2 511	151	1 386	1 818	2,4-	6,0-	12,9-	3,7													
Abk.v.Fahrbahn n.links	2 272	118	1 121	1 782	2 348	161	1 259	1 772	3,2-	28,0-	11,0-	0,6													
innerorts	550	15	232	438	578	28	284	469	5,0-	46,4-	18,3-	6,6-													
außerorts	1 722	101	889	1 344	1 767	133	975	1 303	2,5-	24,1-	8,8-	3,1													
Unfall anderer Art	4 148	44	1 244	3 508	3 984	48	1 214	3 321	4,6	8,3-	2,5	5,7													
innerorts	3 089	19	783	2 559	2 858	19	767	2 384	7,4	46,2	2,1	8,2													
außerorts	1 079	25	461	950	1 106	35	447	937	2,4-	28,6-	3,1	0,7-													
Insgesamt	37 564	765	11 119	37 908	36 879	837	11 701	36 818	1,6	8,6-	5,0-	3,0													
innerorts	24 943	159	5 444	24 887	24 227	183	5 674	23 893	3,0	13,1-	4,1-	4,2													
außerorts	12 621	606	5 675	13 021	12 752	654	6 027	12 925	1,0-	7,3-	5,8-	0,7													
Januar - Juni 1997													Januar - Juni 1998												
Zusammenstoß m. and. Fzg. das anfährt, anhält .	11 374	39	1 810	12 519	10 972	57	1 772	12 217	3,7	31,6-	2,1	2,5													
innerorts	9 481	19	1 339	10 121	9 088	25	1 297	9 804	4,0	24,0-	3,2	3,2													
außerorts	1 913	20	471	2 398	1 879	32	475	2 413	1,8	37,6-	0,8-	0,6-													
vorausfährt o. wartet	30 189	198	3 988	39 650	27 070	182	3 876	35 496	11,5	8,8	2,8	11,9													
innerorts	18 458	16	1 313	23 506	18 253	8	1 288	20 515	13,6	X	3,5	14,6													
außerorts	11 731	182	2 673	16 144	10 817	174	2 608	14 921	8,4	4,6	2,5	8,2													
seitlich in gleicher Richtung fährt	5 792	76	1 336	5 982	5 827	89	1 390	5 955	0,6-	14,6-	3,9-	0,5													
innerorts	3 552	19	585	3 518	3 457	17	585	3 424	2,7	11,8	1,7-	2,7													
außerorts	2 240	57	751	2 464	2 370	72	785	2 531	5,5-	20,8-	5,6-	2,6-													
entgegenkommt	15 711	932	8 322	18 185	16 083	887	8 424	18 772	2,2-	5,1	1,2-	3,3-													
innerorts	7 174	97	2 317	8 108	7 213	82	2 185	8 184	0,5-	18,3	5,8	1,0-													
außerorts	8 537	835	6 005	10 049	8 850	805	6 229	10 588	3,5-	3,7	3,6-	5,1-													
einbiegt oder kreuzt	49 107	480	12 205	52 807	45 848	485	11 386	49 328	7,1	1,0-	7,2	7,1													
innerorts	38 456	169	7 584	40 299	35 910	180	7 093	37 840	7,1	6,1-	7,6	7,0													
außerorts	10 651	311	4 621	12 518	9 938	305	4 363	11 688	7,2	2,0	6,2	7,1													
Zus.stoß Fzg./Fußgänger	18 420	460	6 712	13 042	18 133	489	6 682	12 710	1,6	7,8-	0,4	2,6													
innerorts	17 344	300	6 169	12 421	17 064	340	6 150	12 113	1,8	11,8-	0,3	2,5													
außerorts	1 076	160	543	621	1 069	159	532	597	0,7	0,6	2,1	4,0													
Aufprall auf Hindernis	781	13	227	701	683	20	240	569	12,7	35,0-	5,4-	23,2													
innerorts	304	5	72	259	301	5	82	235	1,0	-	12,2-	9,7													
außerorts	477	8	155	442	382	15	158	333	21,7	X	1,8-	32,7													
Abk.v.Fahrbahn n.rechts	17 914	842	8 586	14 016	18 208	881	9 021	13 988	1,8-	2,2-	4,8-	0,2													
innerorts	4 247	91	1 841	3 426	4 589	120	1 978	3 710	7,0-	24,2-	6,9-	7,7-													
außerorts	13 667	751	6 745	10 590	13 640	741	7 043	10 278	0,2	1,3	4,2-	3,0													
Abk.v.Fahrbahn n.links	12 820	682	6 288	10 188	13 797	731	6 981	10 873	7,1-	9,4-	10,2-	6,5-													
innerorts	3 082	83	1 368	2 585	3 406	111	1 545	2 810	9,2-	25,2-	12,1-	9,1-													
außerorts	9 728	579	4 910	7 613	10 391	620	5 436	8 063	6,4-	6,6-	9,7-	5,6-													
Unfall anderer Art	16 632	218	4 882	14 361	14 641	207	4 471	12 681	13,6	5,3	9,2	13,2													
innerorts	11 768	88	3 037	9 905	10 393	73	2 782	8 633	13,8	21,8	9,2	14,7													
außerorts	4 873	128	1 845	4 456	4 308	134	1 689	4 058	13,1	3,7-	9,2	9,8													
Insgesamt	178 740	3 920	54 334	181 401	171 253	4 018	54 243	172 539	4,4	2,4-	0,2	5,1													
innerorts	113 847	888	25 615	114 106	107 589	881	24 825	107 089	5,8	7,8-	2,8	6,6													
außerorts	64 893	3 032	28 719	67 295	63 664	3 067	29 318	65 470	1,9	0,8-	2,0-	2,8													

1 Straßenverkehrsunfälle und Verunglückte
1.5 Nach Tagesdatum und Ortslage im Juni 1987

Tagesdatum Ortslage	Unfälle mit Personen- schaden	Davon mit			Verunglückte			Unfälle mit schwerw. 1) Sachschaden	Unfälle mit Personen- und schwerw. 1) Sachschaden
		Getöteten	Schwer- verletzten	Leicht- verletzten	Getötete	Schwer- verletzte	Leicht- verletzte		
Innerorts									
1. Sonntag ...	445	2	111	332	3	126	459	129	574
2. Montag	940	5	172	763	5	179	861	146	1 066
3. Dienstag	969	6	197	760	7	211	931	182	1 145
4. Mittwoch	953	6	207	740	7	219	908	127	1 080
5. Donnerstag	1 013	8	200	805	8	210	978	164	1 177
6. Freitag	1 087	7	220	860	7	235	1 058	171	1 258
7. Samstag	827	9	203	615	9	218	817	156	983
8. Sonntag ...	607	6	121	480	6	137	655	141	748
9. Montag	1 094	6	202	826	6	217	1 035	173	1 207
10. Dienstag	1 056	7	230	819	7	240	983	173	1 229
11. Mittwoch	1 011	9	225	777	9	238	941	167	1 178
12. Donnerstag	949	5	198	742	5	209	890	133	1 076
13. Freitag	1 086	7	215	874	7	237	1 071	183	1 289
14. Samstag	834	3	183	648	4	208	827	237	1 071
15. Sonntag ...	495	3	109	383	3	121	520	125	620
16. Montag	856	4	173	679	4	183	818	122	978
17. Dienstag	884	3	185	716	3	174	857	158	1 042
18. Mittwoch	856	6	181	689	6	188	829	124	980
19. Donnerstag	902	3	172	727	3	182	887	142	1 044
20. Freitag	889	2	178	711	2	193	908	184	1 073
21. Samstag	682	4	125	553	5	150	764	235	917
22. Sonntag ...	470	2	104	364	2	116	536	172	642
23. Montag	885	8	140	737	8	151	940	190	1 075
24. Dienstag	699	4	131	564	4	145	701	150	849
25. Mittwoch	737	4	160	573	4	172	694	117	854
26. Donnerstag	854	2	141	711	2	150	878	217	1 071
27. Freitag	925	5	189	751	6	183	939	215	1 140
28. Samstag	686	4	151	511	5	158	685	194	860
29. Sonntag ...	449	7	120	322	8	141	462	124	573
30. Montag	885	4	169	712	4	175	887	156	1 041
Zusammen ...	24 943	151	5 048	19 744	159	5 444	24 897	4 817	29 860
Außerorts, einschließlich Autobahn									
1. Sonntag ...	423	20	181	242	22	221	483	107	530
2. Montag	348	16	114	218	19	148	336	122	470
3. Dienstag	392	21	124	247	22	155	369	113	505
4. Mittwoch	370	14	136	220	14	170	317	109	479
5. Donnerstag	427	15	145	266	15	186	417	88	515
6. Freitag	488	13	165	310	15	204	484	121	609
7. Samstag	501	23	198	282	25	271	497	117	618
8. Sonntag ...	500	29	177	294	34	258	550	182	682
9. Montag	410	13	135	262	14	180	397	121	531
10. Dienstag	397	24	141	232	24	179	356	105	502
11. Mittwoch	370	13	119	238	13	146	388	120	490
12. Donnerstag	377	11	124	242	12	142	357	94	471
13. Freitag	531	25	158	347	31	221	573	184	715
14. Samstag	531	20	189	318	25	275	588	242	773
15. Sonntag ...	349	17	141	191	19	178	365	120	469
16. Montag	355	13	113	229	18	145	340	87	442
17. Dienstag	382	17	121	254	17	153	417	108	500
18. Mittwoch	387	20	135	242	24	195	408	125	522
19. Donnerstag	341	16	119	205	17	155	321	113	454
20. Freitag	518	18	164	333	22	225	578	190	706
21. Samstag	505	9	177	319	11	225	545	238	743
22. Sonntag ...	389	19	140	240	20	202	475	177	578
23. Montag	419	14	128	279	17	165	455	179	598
24. Dienstag	358	14	117	225	17	142	342	143	499
25. Mittwoch	324	22	115	187	22	155	276	92	416
26. Donnerstag	484	18	139	306	24	188	497	200	664
27. Freitag	495	17	153	325	20	194	551	183	678
28. Samstag	474	24	168	294	28	221	520	130	604
29. Sonntag ...	387	27	141	219	33	197	365	134	521
30. Montag	383	11	138	234	12	178	387	180	543
Zusammen ...	12 621	535	4 295	7 781	606	5 675	13 012	4 204	16 825
Innerorts und außerorts									
1. Sonntag ...	888	22	272	574	25	347	942	236	1 104
2. Montag	1 288	21	286	981	24	327	1 297	288	1 556
3. Dienstag	1 355	27	321	1 007	29	366	1 320	285	1 650
4. Mittwoch	1 323	20	343	980	21	389	1 225	236	1 559
5. Donnerstag	1 440	23	348	1 071	23	388	1 383	252	1 682
6. Freitag	1 576	20	385	1 170	22	438	1 542	232	1 867
7. Samstag	1 328	32	398	897	34	489	1 314	273	1 601
8. Sonntag ...	1 107	35	296	774	40	395	1 215	323	1 430
9. Montag	1 444	19	337	1 088	20	397	1 432	294	1 738
10. Dienstag	1 453	31	371	1 051	31	419	1 399	278	1 731
11. Mittwoch	1 381	22	344	1 015	22	384	1 329	287	1 688
12. Donnerstag	1 320	18	320	984	17	351	1 247	227	1 547
13. Freitag	1 627	32	374	1 221	38	458	1 644	377	2 004
14. Samstag	1 385	23	378	966	29	481	1 515	479	1 844
15. Sonntag ...	844	20	250	574	22	300	885	245	1 089
16. Montag	1 211	17	288	908	22	328	1 158	209	1 420
17. Dienstag	1 278	20	288	970	20	327	1 274	288	1 542
18. Mittwoch	1 259	26	288	931	30	383	1 237	249	1 502
19. Donnerstag	1 243	18	291	833	20	337	1 208	255	1 498
20. Freitag	1 405	21	340	1 044	24	418	1 484	374	1 779
21. Samstag	1 187	13	302	872	16	375	1 309	473	1 660
22. Sonntag ...	869	21	244	604	22	318	1 011	349	1 218
23. Montag	1 304	22	268	1 016	25	318	1 385	389	1 673
24. Dienstag	1 055	18	248	789	21	287	1 043	293	1 348
25. Mittwoch	1 061	28	275	760	28	328	970	209	1 270
26. Donnerstag	1 318	21	280	1 017	26	339	1 375	417	1 735
27. Freitag	1 420	22	322	1 076	26	377	1 490	389	1 818
28. Samstag	1 140	28	317	795	33	379	1 205	324	1 484
29. Sonntag ...	838	34	281	541	41	338	857	258	1 094
30. Montag	1 288	15	307	945	16	351	1 254	316	1 584
Insgesamt ...	37 564	686	9 343	27 535	765	11 119	37 808	9 121	45 585

1) Schwerwiegender Unfall mit Sachschaden (im engeren Sinne).

1 Straßenverkehrsunfälle und Verunglückte
1.6 Nach Tagesdatum und Ortslage im Juni 1997

Tagesdatum Ortslage	Unfälle mit Personen- schaden	Davon mit			Verunglückte			Unfälle mit schwerw. 1) Sachschaden	Unfälle mit Personen- und schwerw. 1) Sachschaden
		Getöteten	Schwer- verletzten	Leicht- verletzten	Getötete	Schwer- verletzte	Leicht- verletzte		
auf Autobahnen									
1. Sonntag ...	77	1	25	51	1	34	103	16	93
2. Montag	64	3	12	49	3	18	81	31	85
3. Dienstag	68	5	18	45	5	29	70	32	100
4. Mittwoch	58	3	22	33	3	23	49	38	98
5. Donnerstag	61	2	18	41	2	23	78	23	84
6. Freitag	82	4	27	61	4	31	91	24	116
7. Samstag ...	65	1	21	43	1	21	75	34	89
8. Sonntag ...	104	8	25	71	10	41	139	83	187
9. Montag	69	1	22	46	1	25	68	41	110
10. Dienstag	49	1	19	29	1	25	43	34	83
11. Mittwoch	58	2	17	39	2	18	78	31	89
12. Donnerstag	80	1	24	55	1	24	74	21	101
13. Freitag	103	4	20	79	7	39	129	70	173
14. Samstag ...	85	1	25	69	1	38	112	107	202
15. Sonntag ...	50	2	14	34	2	18	66	39	89
16. Montag	59	3	15	41	6	19	60	30	89
17. Dienstag	59	2	12	45	2	12	82	33	82
18. Mittwoch	57	2	18	37	5	48	71	40	97
19. Donnerstag	52	1	14	37	1	20	84	30	82
20. Freitag	97	1	24	72	1	35	143	55	152
21. Samstag ...	105	-	27	78	-	32	130	91	196
22. Sonntag ...	114	2	28	84	2	40	163	66	180
23. Montag	77	2	13	62	3	18	118	72	149
24. Dienstag	55	3	14	38	3	18	54	41	98
25. Mittwoch	48	2	8	38	2	10	50	25	73
26. Donnerstag	84	2	20	62	3	29	104	75	159
27. Freitag	100	3	22	75	3	28	132	53	153
28. Samstag ...	93	4	18	71	6	39	130	50	143
29. Sonntag ...	70	3	23	44	3	37	85	44	114
30. Montag	70	4	22	44	5	29	73	63	133
Insgesamt ...	2 233	73	587	1 573	89	816	2 714	1 392	3 625

1) Schwerwiegender Unfall mit Sachschaden (im engeren Sinne).

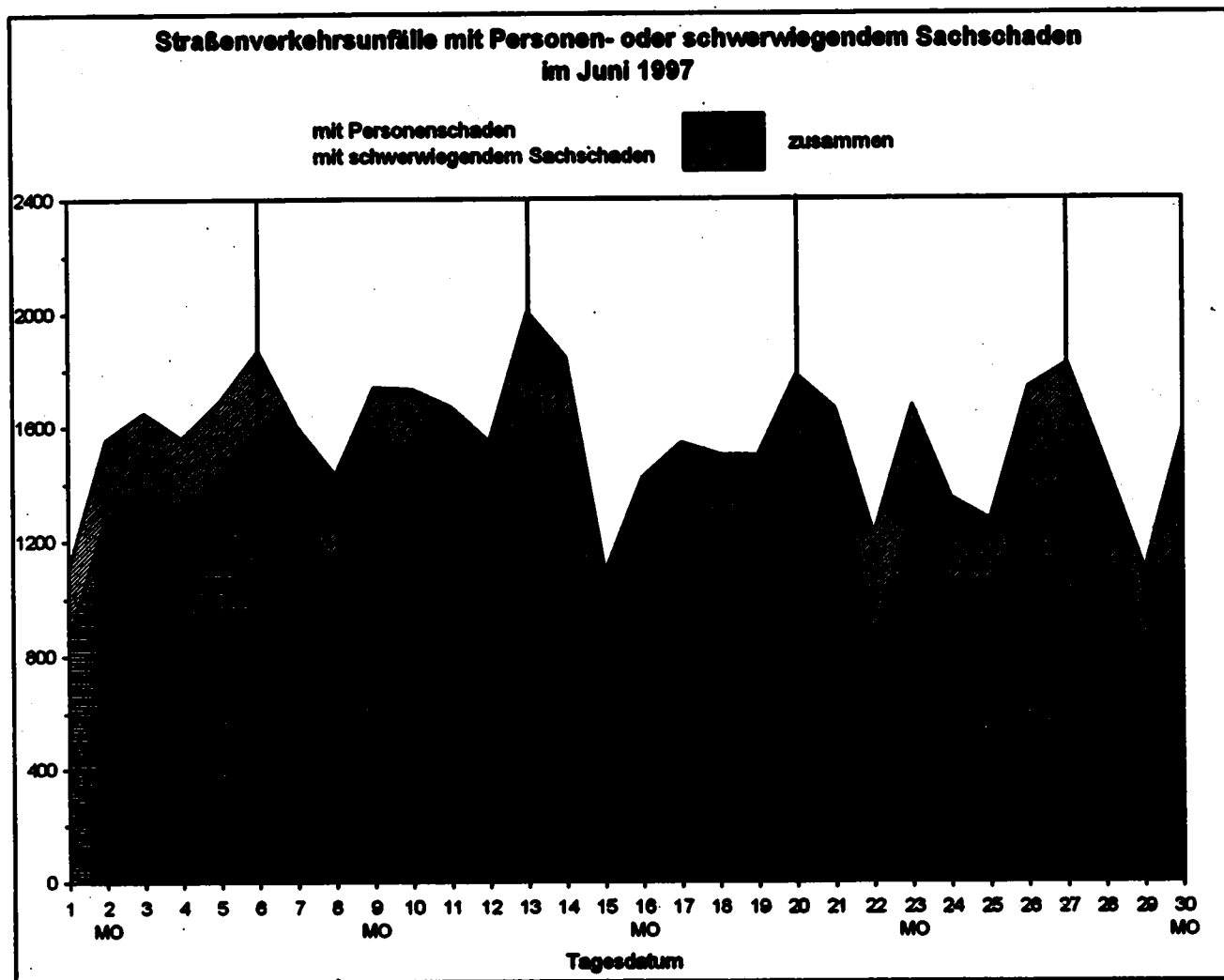

Land	Unfälle mit Personenschaden											
	Unfälle mit Personen- schaden	dabei wurden			Unfälle mit Personen- schaden	dabei wurden			Zu- bzw. Abnahme (-)			
		getötet	schwer- verletzt	leicht- verletzt		getötet	schwer- verletzt	leicht- verletzt	Unf. mit Pers.- sche- den	Getö- tete	Schwer- verletzte	Leicht- verletzte
Anzahl								%				
	Juni 1987								Juni 1986			
Deutschland	37 584	765	11 119	37 909	36 979	837	11 701	36 818	1.6	8.6-	5.0-	3.0
Baden-Württemberg	3 984	81	1 106	3 721	3 739	77	1 199	3 788	2.0-	5.2	7.8-	1.8-
Bayern	5 956	126	1 832	6 196	6 068	168	1 968	6 319	2.2-	25.0-	7.8-	1.9-
Berlin	1 749	10	220	1 855	1 636	10	248	1 698	6.9	-	11.3-	9.2
Brandenburg	1 456	60	645	1 273	1 470	59	695	1 262	1.0-	1.7	7.2-	0.9
Bremen	352	2	57	373	326	2	59	344	8.0	-	3.4-	8.4
Hamburg	983	6	111	1 196	843	7	84	998	16.6	X	32.1	20.1
Hessen	2 586	53	706	2 728	2 487	39	711	2 740	3.1	35.9	0.7-	0.4-
Mecklenburg-Vorpommern	1 091	37	405	939	978	47	498	886	5.4	21.3-	7.5-	8.4
Niedersachsen	3 829	94	831	4 054	3 820	88	1 068	3 987	0.2	6.8	12.0-	2.2
Nordrhein-Westfalen ..	7 719	104	2 198	7 579	7 311	123	2 210	7 085	5.6	15.4-	0.5-	7.0
Rheinland-Pfalz	1 755	28	590	1 843	1 802	40	642	1 713	2.8-	35.0-	8.1-	7.6
Saarland	513	5	93	594	482	7	83	530	6.4	X	12.0	12.1
Sachsen	1 847	50	751	1 549	2 006	58	904	1 678	7.9-	13.8-	16.9-	7.7-
Sachsen-Anhalt	1 530	49	598	1 393	1 451	53	555	1 297	5.4	7.5-	7.7	5.1
Schleswig-Holstein ...	1 405	24	344	1 554	1 355	28	348	1 439	3.7	7.7-	1.1-	8.0
Thüringen	1 210	39	532	1 082	1 185	33	479	1 098	2.1	18.2	11.1	0.4-
Nachrichtlich:												
Früheres Bundesgebiet	29 855	525	8 108	31 009	29 331	585	8 526	30 084	1.8	10.3-	4.9-	3.1
Neue Länder und Berlin - Ost	7 709	240	3 011	6 900	7 648	252	3 175	6 734	0.8	4.8-	5.2-	2.5
	Januar - Juni 1987								Januar - Juni 1986			
Deutschland	178 740	3 920	54 334	181 401	171 259	4 018	54 243	172 539	4.4	2.4-	0.2	5.1
Baden-Württemberg	18 067	427	5 617	18 755	17 417	415	5 581	18 254	3.9	2.9	0.6	2.7
Bayern	27 686	689	8 596	29 546	27 522	730	8 625	29 607	0.6	4.2-	0.3-	0.2-
Berlin	7 871	35	1 086	8 353	7 137	51	1 161	7 479	10.3	31.4-	6.5-	11.8
Brandenburg	7 355	314	3 323	6 173	7 087	334	3 412	5 812	3.8	6.0-	2.6-	6.2
Bremen	1 589	9	277	1 691	1 350	16	219	1 401	18.4	X	26.5	20.7
Hamburg	4 381	30	449	5 324	3 988	25	429	4 784	9.9	20.0	4.7	11.3
Hessen	12 396	275	3 423	13 275	11 980	272	3 362	12 773	4.5	1.1	1.8	3.9
Mecklenburg-Vorpommern	5 000	190	1 966	4 496	4 686	189	1 968	4 223	7.2	1.1	1.1-	6.5
Niedersachsen	19 141	434	4 958	20 275	17 781	451	4 813	18 818	7.6	3.8-	3.0	7.7
Nordrhein-Westfalen ..	36 213	567	10 836	35 476	34 287	546	10 658	33 354	5.7	3.8	1.7	6.4
Rheinland-Pfalz	8 503	181	2 836	8 696	8 289	155	2 809	8 181	2.8	18.8	1.0	6.2
Saarland	2 287	36	419	2 634	2 349	40	441	2 702	2.2-	10.0-	5.0-	2.5-
Sachsen	9 109	259	3 941	8 025	9 282	267	4 207	7 828	1.9-	3.0-	8.7-	2.5
Sachsen-Anhalt	6 875	206	2 642	5 967	6 482	225	2 665	5 645	2.8	8.4-	0.9-	6.1
Schleswig-Holstein ...	6 762	121	1 565	7 362	6 356	120	1 541	6 713	6.2	0.8	1.6	10.0
Thüringen	5 686	137	2 500	5 321	5 450	183	2 332	4 970	4.3	25.1-	7.2	7.1
Nachrichtlich:												
Früheres Bundesgebiet	142 077	2 800	39 668	146 402	135 789	2 799	39 200	141 594	4.6	0.0	1.2	4.8
Neue Länder und Berlin - Ost	36 683	1 120	14 666	32 999	35 454	1 219	15 043	30 945	3.4	8.1-	2.5-	6.6

und Verunglückte
Ländern

Schwerwiegende Unfälle mit Sechscheden									Land
insgesamt	im engeren Sinne	sonstige Alkohol- unfälle	insgesamt	im engeren Sinne	sonstige Alkohol- unfälle	Zu- bzw. Abnahme (-)			
						insgesamt	im engeren Sinne	sonstige Alkohol- unfälle	
Anzahl						%			
Juni 1997						Juni 1998			
11 800	9 121	2 678	12 102	9 220	2 882	2.6-	1.1-	7.0-	Deutschland
1 576	1 339	237	1 531	1 279	252	2.8	4.7	6.0-	Baden-Württemberg
1 454	1 144	310	1 345	1 023	322	8.1	11.8	3.7-	Bayern
353	179	174	449	261	182	20.3-	31.4-	4.4-	Berlin
525	399	126	600	449	151	12.5-	11.1-	16.6-	Brandenburg
63	37	26	81	35	28	3.3	5.7	-	Bremen
200	134	66	195	139	62	2.6	0.8	6.5	Hamburg
848	678	170	838	639	200	1.1	6.1	15.0-	Hessen
462	339	123	480	363	117	3.7-	6.8-	5.1	Mecklenburg-Vorpommern
938	736	202	981	756	225	4.4-	2.8-	10.2-	Niedersachsen
2 378	1 807	571	2 371	1 798	585	0.3	1.2	2.4-	Nordrhein-Westfalen
740	634	106	682	562	120	8.5	12.8	11.7-	Rheinland-Pfalz
141	111	30	123	90	33	14.6	23.3	9.1-	Saarland
741	554	187	995	753	242	25.5-	28.4-	22.7-	Sachsen
594	429	165	614	448	166	3.3-	3.8-	1.8-	Sachsen-Anhalt
323	248	75	331	243	88	2.4-	2.1	14.8-	Schleswig-Holstein
464	353	111	511	402	109	9.2-	12.2-	1.8	Thüringen
Nachrichtlich:									
8 860	6 958	1 902	8 721	6 697	2 024	1.6	3.9	6.0-	Früheres Bundesgebiet
2 840	2 183	777	3 381	2 523	858	13.0-	14.3-	9.4-	Neue Länder und Berlin - Ost
Januar - Juni 1997						Januar - Juni 1998			
68 314	54 037	15 277	73 581	57 721	15 870	5.8-	6.4-	3.7-	Deutschland
8 989	7 604	1 385	8 971	7 428	1 545	0.3	2.4	9.7-	Baden-Württemberg
7 955	6 254	1 701	8 255	6 528	1 727	3.8-	4.2-	1.5-	Bayern
2 190	1 149	1 041	2 827	1 648	1 179	22.5-	30.3-	11.7-	Berlin
3 558	2 777	781	3 972	3 185	827	10.4-	11.7-	5.8-	Brandenburg
454	294	160	431	275	156	5.3	6.9	2.6	Bremen
1 248	854	394	1 247	895	362	0.1	1.3-	3.1	Hamburg
4 871	3 785	1 078	5 084	3 954	1 110	3.8-	4.0-	3.1-	Hessen
2 878	2 270	608	3 277	2 680	617	12.2-	14.7-	1.5-	Mecklenburg-Vorpommern
5 790	4 628	1 162	6 112	4 977	1 135	5.3-	7.0-	2.4	Niedersachsen
13 341	10 335	3 006	13 102	10 011	3 091	1.8	3.2	2.7-	Nordrhein-Westfalen
4 040	3 391	649	4 155	3 521	634	2.8-	3.7-	2.4	Rheinland-Pfalz
782	607	185	822	612	210	3.6-	0.8-	11.8-	Saarland
4 928	3 743	1 185	6 211	4 985	1 345	20.7-	23.1-	12.0-	Sachsen
3 482	2 633	849	4 080	3 184	916	14.7-	16.8-	7.3-	Sachsen-Anhalt
1 863	1 428	435	1 942	1 405	437	1.1	1.6	0.5-	Schleswig-Holstein
2 825	2 275	650	3 223	2 695	558	9.2-	14.6-	16.5	Thüringen
Nachrichtlich:									
50 630	39 839	10 791	51 899	40 521	11 178	2.1-	1.7-	3.5-	Früheres Bundesgebiet
18 684	14 198	4 486	21 982	17 200	4 682	14.7-	17.5-	4.4-	Neue Länder und Berlin - Ost

1 Straßenverkehrsunfälle und Verunglückte
1.7 Unfälle mit Alkoholeinfluß und Unfallfolgen nach Ländern

Land	Insgesamt	Unfälle mit Personen- schaden	Verunglückte				Schwerwiegende Unfälle mit Sachschaden	
			Insgesamt	Getötete	Schwer- verletzte	Leicht- verletzte	im engeren Sinne	sonstige Alkohol- unfälle

Juni 1987

Baden-Württemberg	797	318	430	18	140	272	184	237
Bayern	948	461	627	17	222	388	177	310
Berlin	310	90	117	3	19	95	46	174
Brandenburg	389	181	258	14	100	144	82	126
Bremen	47	18	23		7	16	3	28
Hamburg	166	68	88	2	17	69	21	68
Hessen	515	226	312	5	106	201	119	170
Mecklenburg-Vorpommern	318	115	147	6	51	90	80	123
Niedersachsen	586	276	351	11	104	236	108	202
Nordrhein-Westfalen	1 307	539	704	13	220	471	209	571
Rheinland-Pfalz	317	139	194	5	63	126	72	108
Saarland	102	47	74		19	55	25	30
Sachsen	537	208	303	7	127	169	142	187
Sachsen-Anhalt	422	160	219	2	92	125	97	165
Schleswig-Holstein	240	115	149	3	60	86	50	75
Thüringen	308	121	189	5	60	104	77	111
Deutschland ...	7 239	3 074	4 185	111	1 407	2 647	1 486	2 679
dagegen Vorjahr	7 852	3 297	4 543	142	1 631	2 770	1 673	2 882
Veränderung in %	7.8-	6.8-	8.3-	21.8-	13.7-	4.4-	11.2-	7.0-

Januar - Juni 1987

Baden-Württemberg	4 126	1 681	2 382	86	765	1 541	1 049	1 396
Bayern	4 834	2 214	3 119	90	1 080	1 949	919	1 701
Berlin	1 844	527	689	7	143	539	276	1 041
Brandenburg	2 250	920	1 312	53	583	676	549	781
Bremen	285	98	128	2	39	85	7	180
Hamburg	817	304	405	10	66	329	119	394
Hessen	3 031	1 248	1 749	45	542	1 162	707	1 076
Mecklenburg-Vorpommern	1 727	662	910	41	373	496	457	608
Niedersachsen	3 277	1 474	1 984	57	613	1 314	641	1 162
Nordrhein-Westfalen	6 714	2 482	3 252	97	1 141	2 014	1 216	3 008
Rheinland-Pfalz	1 788	708	1 001	31	344	626	431	649
Saarland	539	217	309	12	83	214	137	185
Sachsen	3 173	1 058	1 483	38	636	819	929	1 185
Sachsen-Anhalt	2 084	707	976	37	399	540	528	849
Schleswig-Holstein	1 295	588	751	16	228	507	272	435
Thüringen	1 690	608	864	15	340	509	432	650
Deutschland ...	39 453	15 507	21 332	637	7 375	13 320	8 899	15 277
dagegen Vorjahr	41 291	15 986	21 961	691	7 747	13 523	9 425	15 870
Veränderung in %	4.5-	3.1-	2.9-	7.8-	4.8-	1.6-	8.0-	3.7-

1. Straßenverkehrsunfälle und Verunglückte
1.8 Unfälle mit Personenschaden, schwerwiegendem Sachschaden und Unfallfolgen

Gegenstand der Nachweisung	Insgesamt	Unfälle mit Personenschaden	Verunglückte				Schwerwiegende Unfälle mit Sachschaden (im engeren Sinne)	Sonstige Alkoholunfälle
			insgesamt	Getötete	Schwerverletzte	Leichtverletzte		
Alle Unfälle								
J u n i 1997								
Innerhalb von Ortschaften	32 195	24 949	30 500	159	5 444	24 897	4 917	2 275
Außerhalb von Ortschaften, ohne Autobahn	13 533	10 388	15 674	517	4 859	10 298	2 812	333
Auf Autobahnen	3 686	2 233	3 619	89	816	2 714	1 382	71
Innerhalb und außerhalb von Ortschaften	49 364	37 564	49 793	765	11 119	37 909	9 121	2 679
dagegen Vorjahr	49 081	36 979	49 366	837	11 701	36 818	9 220	2 882
Veränderung in %	0,6	1,6	0,9	8,6-	5,0-	3,0	1,1-	7,0-
Januar - J u n i 1997								
Innerhalb von Ortschaften	156 220	113 847	140 609	888	25 615	114 106	29 484	12 879
Außerhalb von Ortschaften, ohne Autobahn	72 073	53 147	80 114	2 599	24 605	52 910	16 912	2 014
Auf Autobahnen	19 761	11 746	18 932	493	4 114	14 385	7 631	384
Innerhalb und außerhalb von Ortschaften	248 054	178 740	239 655	3 920	54 334	181 401	54 037	15 277
dagegen Vorjahr	244 844	171 253	230 800	4 018	54 243	172 538	57 721	15 870
Veränderung in %	1,3	4,4	3,8	2,4-	0,2	5,1	6,4-	3,7-
Der.: Alkoholunfälle								
J u n i 1997								
Innerhalb von Ortschaften	5 047	1 882	2 401	44	719	1 638	890	2 275
Außerhalb von Ortschaften, ohne Autobahn	1 880	1 075	1 597	62	648	887	452	333
Auf Autobahnen	332	117	167	5	40	122	144	71
Innerhalb und außerhalb von Ortschaften	7 239	3 074	4 165	111	1 407	2 647	1 486	2 679
dagegen Vorjahr	7 852	3 297	4 543	142	1 631	2 770	1 673	2 882
Veränderung in %	7,8-	6,8-	8,3-	21,8-	13,7-	4,4-	11,2-	7,0-
Januar - J u n i 1997								
Innerhalb von Ortschaften	27 342	9 240	11 951	181	3 620	8 150	5 223	12 879
Außerhalb von Ortschaften, ohne Autobahn	10 190	5 568	8 336	404	3 486	4 486	2 610	2 014
Auf Autobahnen	1 921	701	1 045	52	289	704	836	384
Innerhalb und außerhalb von Ortschaften	39 453	15 507	21 332	637	7 375	13 320	8 669	15 277
dagegen Vorjahr	41 291	15 986	21 961	691	7 747	13 523	9 426	15 870
Veränderung in %	4,5-	3,1-	2,8-	7,8-	4,8-	1,5-	8,0-	3,7-

1 Straßenverkehrsunfälle und Verunglückte
1.9 In ausgewählten kreisfreien Städten

Stadt	Unfälle mit Personen- schaden	Dabei wurden			Unfälle mit Personen- schaden	Dabei wurden		
		getötet	schwer- verletzt	leicht- verletzt		getötet	schwer- verletzt	leicht- verletzt
		Anzahl						
		Juni 1987				Januar - Juni 1987		
Aachen	111	-	34	118	538	9	147	572
Augsburg	134	1	14	150	561	4	91	635
Berlin	1 749	10	220	1 855	7 871	35	1 086	8 353
Bielefeld	131	1	34	131	625	10	168	813
Bochum	181	4	34	185	773	13	168	917
Bonn	135	-	35	125	617	3	155	802
Bottrop	46	-	5	63	239	3	47	283
Brandenburg / Havel	33	3	9	28	174	4	52	158
Braunschweig	127	-	20	128	536	6	118	525
Bremen	273	2	36	291	1 267	8	206	1 330
Bremerhaven	79	-	21	82	329	1	70	358
Chemnitz	117	1	37	107	557	9	160	554
Cottbus	44	-	5	41	245	-	70	215
Darmstadt	97	5	19	106	372	7	65	407
Dessau	41	-	13	40	183	3	53	173
Dortmund	272	4	47	290	1 209	18	220	1 271
Dresden	217	1	50	204	991	7	227	965
Düsseldorf	280	-	65	244	1 290	14	278	1 267
Duisburg	231	6	58	221	1 002	12	245	981
Erfurt	103	1	30	93	421	3	136	395
Erlangen	78	1	10	97	331	3	45	392
Essen	230	-	50	249	1 197	9	274	1 238
Flensburg	33	-	4	39	177	1	24	211
Frankfurt / Main	288	2	37	313	1 323	12	211	1 480
Frankfurt / Oder	31	-	12	24	197	6	78	183
Freiburg / Breisgau	73	-	11	76	427	1	79	453
Fürth	39	1	8	43	223	3	30	264
Gelsenkirchen	128	-	20	138	515	3	92	558
Gera	39	-	11	40	201	4	67	196
Görlitz	21	-	10	17	85	2	42	55
Hagen	81	5	20	85	410	12	125	400
Halle / Saale	159	2	34	156	659	9	158	658
Hamburg	983	5	111	1 198	4 381	30	449	5 324
Hann	85	-	26	81	405	5	144	344
Hannover	339	1	41	375	1 525	8	182	1 708
Heidelberg	86	-	9	98	335	4	38	391
Heilbronn	48	2	15	44	216	2	61	221
Herne	62	1	7	69	271	1	52	275
Ingolstadt	67	2	11	72	305	3	53	331
Jena	47	-	3	54	208	1	33	244
Kaiserslautern	52	-	5	79	234	4	57	290
Karlsruhe	130	2	32	120	585	8	122	605
Kassel	99	-	23	95	484	1	106	471

1 Straßenverkehrsunfälle und Verunglückte
1.9 In ausgewählten kreisfreien Städten

Stadt	Unfälle mit Personen- schaden	Dabei wurden			Unfälle mit Personen- schaden	Dabei wurden		
		getötet	schwer- verletzt	leicht- verletzt		getötet	schwer- verletzt	leicht- verletzt
	Anzahl							
	Juni 1997				Januar - Juni 1997			
Kiel	153	-	19	184	676	5	82	791
Koblenz	68	-	10	83	308	9	48	370
Köln	483	3	100	501	2 363	21	490	2 481
Krefeld	118	-	40	101	533	3	179	458
Leipzig	170	-	20	170	853	8	168	880
Leverkusen	57	-	13	64	290	2	79	278
Ludwigshafen	56	-	8	57	322	-	53	335
Lübeck	88	-	15	98	498	4	82	523
Magdeburg	162	1	23	180	676	7	119	894
Mainz	87	-	11	95	394	2	68	435
Mannheim	111	-	17	123	580	7	98	670
Münchengladbach	120	-	33	124	641	5	138	683
Mülheim / Ruhr	70	-	14	88	322	-	65	334
München	648	1	101	707	2 759	15	419	3 072
Münster / Westfalen	140	1	51	190	594	5	190	589
Neubrandenburg	38	1	13	31	165	2	48	145
Neumünster	37	-	11	33	232	-	44	262
Nürnberg	247	3	33	270	1 125	10	138	1 357
Oberhausen	78	-	19	80	408	2	90	430
Offenbach	71	1	11	84	301	3	67	313
Oldenburg (Oldenburg)	111	-	12	119	436	-	47	481
Osnabrück	107	-	20	119	482	3	71	544
Pforzheim	42	1	16	35	220	4	79	206
Plauen	28	-	7	30	142	2	48	134
Potsdam	61	-	14	62	308	1	78	296
Regensburg	73	-	13	79	300	1	48	353
Remscheid	46	-	9	46	222	1	49	228
Rostock	98	-	12	103	498	3	91	538
Saarbrücken (Stadtverband)	184	-	20	178	741	6	124	838
Selzgitter	46	1	9	52	208	6	45	236
Schwerin	62	2	14	80	287	2	51	289
Solingen	59	1	11	68	271	4	67	273
Stralsund	36	-	8	41	182	-	32	184
Stuttgart	230	2	36	273	995	5	183	1 127
Trier	50	-	8	56	240	3	59	281
Ulm	38	-	6	42	217	3	53	217
Wiesbaden	122	1	28	148	567	5	111	685
Wilhelmshaven	43	-	7	43	207	-	41	208
Wolfesburg	54	-	5	59	285	1	45	343
Worms	33	1	14	28	143	5	48	134
Würzburg	82	-	6	72	319	4	52	360
Wuppertal	160	3	52	151	722	5	183	735
Zwickau	38	2	15	44	182	4	50	189

Art der Verkehrsbeteiligung Ortslage	Getötete					Schwerverletzte						
	Juni		Zu- bzw. Abnahme (-)	Januar - Juni		Zu- bzw. Abnahme (-)	Juni		Zu- bzw. Abnahme (-)	Januar - Juni		Zu- bzw. Abnahme (-)
	1997	1998		1997	1998		1997	1998		1997	1998	
	Anzahl		%	Anzahl		%	Anzahl		%	Anzahl		%
Fahrer und Mitfahrer von												
Mofas, Mopeds	17	11	54,6	63	45	40,0	536	538	0,4-	2 019	1 814	11,3
innerorts	4	4	-	23	17	35,3	392	390	0,5	1 478	1 313	12,6
außerorts	13	7	X	40	28	42,9	144	148	2,7-	541	501	8,0
Motorzweirädern mit entl. Kennzeichen ..	113	136	16,8-	465	390	16,7	1 643	1 876	12,4-	6 212	5 376	15,6
innerorts	23	29	20,7-	94	87	8,0	842	808	4,2	3 065	2 554	20,0
außerorts	90	107	15,8-	361	303	19,1	801	1 068	25,0-	3 147	2 821	11,6
Personenkraftwagen ..	464	513	9,8-	2 475	2 620	5,5-	5 322	5 574	4,5-	29 658	31 028	4,4-
innerorts	47	62	24,2-	257	324	17,6-	1 366	1 603	14,8-	8 011	8 398	4,6-
außerorts	417	451	7,5-	2 208	2 296	3,8-	3 956	3 971	0,4-	21 647	22 630	4,3-
Bussen	3	2	X	12	13	7,7-	68	50	36,0	271	307	11,7-
innerorts	-	-	-	-	3	X	22	21	4,8	133	120	10,8
außerorts	3	2	X	12	10	20,0	46	29	58,6	138	187	26,2-
Güterkraftfahrzeugen	28	17	52,9	119	129	7,8-	268	274	2,9-	1 413	1 488	5,7-
innerorts	4	3	X	11	14	21,4-	69	60	15,0	294	339	13,3-
außerorts	22	14	57,1	108	115	6,1-	197	214	7,9-	1 119	1 159	3,5-
Landwirtschaftlichen Zugmaschinen	1	3	X	7	16	X	27	30	10,0-	96	102	5,9-
innerorts	-	3	X	2	5	X	11	14	21,4-	43	42	2,4
außerorts	1	-	X	5	11	X	16	16	-	53	60	11,7-
Übrigen												
Kraftfahrzeugen ...	4	5	X	15	13	15,4	28	30	6,7-	146	119	22,7
innerorts	3	1	X	7	3	X	9	12	X	41	58	29,3-
außerorts	1	4	X	8	10	X	20	18	11,1	105	61	72,1
Kraftfahrzeugen zus.	628	687	8,8-	3 146	3 226	2,5-	7 890	8 372	5,8-	39 815	40 243	1,1-
innerorts	81	102	20,8-	404	453	10,8-	2 710	2 908	6,8-	13 065	12 824	1,8
außerorts	547	585	6,5-	2 742	2 773	1,1-	5 180	5 464	5,2-	26 750	27 419	2,4-
Fahrrädern	73	67	9,0	283	254	11,4	2 103	2 190	4,0-	7 469	6 988	6,8
innerorts	42	32	31,3	165	143	15,4	1 693	1 718	1,5-	6 101	5 690	7,2
außerorts	31	35	11,4-	118	111	6,3	410	472	13,1-	1 368	1 298	5,4
darunter:												
unter 15 Jahren ...	11	13	15,4-	27	38	28,9-	561	590	4,9-	1 792	1 718	4,3
innerorts	3	7	X	12	23	47,8-	467	509	8,3-	1 533	1 503	2,0
außerorts	8	6	X	15	15	-	94	81	16,0	259	215	20,5
anderen Fahrzeugen ..	-	1	X	5	6	X	19	17	11,8	110	79	39,2
innerorts	-	1	X	2	2	-	11	12	8,3-	90	50	60,0
außerorts	-	-	-	3	4	X	8	5	X	30	29	3,4
Fußgänger	64	79	19,0-	481	524	8,2-	1 093	1 110	1,5-	6 873	6 854	0,3
innerorts	36	47	23,4-	315	380	12,5-	1 019	1 028	0,9-	6 328	6 310	0,3
außerorts	28	32	12,5-	166	144	1,2	74	82	9,8-	545	544	0,2
darunter:												
unter 15 Jahren	8	13	X	39	67	41,8-	475	522	9,0-	2 824	2 754	4,7-
innerorts	6	7	X	28	52	46,2-	447	500	10,6-	2 490	2 634	5,8-
außerorts	2	6	X	11	15	26,7-	28	22	27,3	144	120	20,0
65 Jahre und mehr ...	26	25	4,0	196	196	1,0-	204	200	2,0	1 457	1 399	4,1
innerorts	19	21	9,5-	160	160	-	200	190	5,3	1 405	1 336	5,2
außerorts	7	4	X	36	36	5,3-	4	10	X	52	63	17,5-
Andere Personen	-	3	X	5	8	X	14	12	16,7	67	79	15,2-
innerorts	-	1	X	2	3	X	11	8	X	41	51	19,6-
außerorts	-	2	X	3	5	X	3	4	X	26	28	7,1-
Insgesamt	765	837	8,6-	3 920	4 018	2,4-	11 119	11 701	5,0-	54 334	54 243	0,2
innerorts	159	183	13,1-	888	961	7,6-	5 444	5 674	4,1-	25 615	24 825	2,8
außerorts	606	654	7,3-	3 032	3 057	0,8-	5 675	6 027	5,8-	28 719	29 318	2,0-
darunter:												
unter 15 Jahren	32	45	28,8-	143	176	18,8-	1 320	1 426	7,4-	5 878	5 941	1,1-
innerorts	11	14	21,4-	49	79	38,0-	1 005	1 108	9,1-	4 468	4 507	0,9-
außerorts	21	31	32,3-	94	97	3,1-	315	320	1,6-	1 410	1 434	1,7-
65 Jahre und mehr ...	120	110	9,1	567	557	1,8	913	971	6,0-	4 845	4 637	4,5
innerorts	47	49	4,1-	283	286	6,4	549	585	7,7-	3 090	2 982	3,3
außerorts	73	61	18,7	284	281	2,4-	364	378	3,2-	1 755	1 655	6,7

im Straßenverkehr
kehrsbeteiligung

Leichtverletzte						Verunglückte insgesamt						Art der Verkehrsbeteiligung Ortslage
Juni		Zu- bzw. Abnahme (-)	Januar - Juni		Zu- bzw. Abnahme (-)	Juni		Zu- bzw. Abnahme (-)	Januar - Juni		Zu- bzw. Abnahme (-)	
1997	1998		1997	1998		1997	1998		1997	1998		
Anzahl	%		Anzahl	%		Anzahl	%		Anzahl	%		
1 390	1 284	10,0	5 156	4 249	21,9	1 943	1 813	7,2	7 238	6 108	18,5	Fahrer und Mitfahrer von
1 160	1 068	9,6	4 329	3 584	20,5	1 556	1 452	7,2	5 830	4 924	18,4	... Mofes, Mopeds
230	208	11,7	827	665	26,3	387	361	7,2	1 408	1 184	18,9 innerorts
											 außerorts
3 283	3 490	5,9-	12 204	10 465	16,6	5 039	5 502	8,4-	18 871	16 230	16,3	Motorzweirädern mit
2 327	2 411	3,5-	8 686	7 528	15,4	3 182	3 248	1,7-	11 844	10 167	16,5	... amtll. Kennzeichen
956	1 079	11,4-	3 519	2 938	19,7	1 847	2 254	18,1-	7 027	6 063	15,9 innerorts
											 außerorts
22 067	21 138	4,4	119 797	116 024	3,3	27 853	27 225	2,3	151 930	149 672	1,5	Personenkraftwagen
11 719	11 075	5,8	63 227	60 313	4,8	13 132	12 740	3,1	71 505	69 035	3,8 innerorts
10 348	10 063	2,8	56 570	55 711	1,5	14 721	14 485	1,6	80 425	80 637	0,3- außerorts
488	507	3,7-	2 091	2 016	3,7	569	569	-	2 374	2 336	1,6	Bussen
334	299	11,7	1 452	1 481	0,1	356	320	11,3	1 585	1 584	0,7 innerorts
154	208	26,0-	629	555	13,3	209	239	15,1-	779	752	3,6 außerorts
763	825	7,6-	4 384	4 447	1,9-	1 055	1 116	5,5-	5 896	6 074	2,9-	Güterkraftfahrzeugen
285	297	10,8-	1 521	1 614	5,8-	338	360	6,1-	1 828	1 957	7,2- innerorts
498	528	5,7-	2 843	2 833	0,4	717	756	5,2-	4 070	4 107	0,9- außerorts
50	43	16,3	198	228	12,7-	78	78	2,6	302	346	12,7-	Landwirtschaftlichen
15	11	36,4	60	90	33,3-	26	28	7,1-	105	137	23,4-	... Zugmaschinen
35	32	9,4	139	138	0,7	52	48	8,3	197	209	5,7- innerorts
											 außerorts
92	85	8,2	528	554	4,7-	124	120	3,3	689	686	0,4	Übrigen
45	40	12,5	284	311	8,7-	58	53	5,7	332	372	10,8-	... Kraftfahrzeugen
47	45	4,4	244	243	0,4	68	67	1,5	357	314	13,7 innerorts
											 außerorts
28 133	27 352	2,9	144 339	137 983	4,6	36 651	36 411	0,7	187 300	181 452	3,2	Kraftfahrzeugen zus.
15 865	15 191	4,4	79 568	74 909	6,2	18 656	18 201	2,5	93 037	88 186	5,5 innerorts
12 268	12 161	0,9	64 771	63 074	2,7	17 995	18 210	1,2-	94 263	93 268	1,1 außerorts
7 297	6 968	4,7	23 844	21 560	9,7	9 473	9 225	2,7	31 396	28 802	9,0	Fahrrädern
6 680	6 306	5,9	21 772	19 782	10,0	8 415	8 058	4,5	28 038	25 625	9,4 innerorts
617	662	6,8-	1 872	1 768	5,9	1 058	1 168	9,5-	3 358	3 177	5,7 außerorts
2 052	1 998	5,9	6 081	5 682	7,0	2 824	2 541	3,3	7 900	7 438	6,2	darunter:
1 919	1 803	6,4	5 726	5 347	7,1	2 369	2 319	3,0	7 271	6 873	5,8	... unter 15 Jahren
133	135	1,5-	355	335	6,0	236	222	5,9	629	565	11,3 innerorts
											 außerorts
103	76	35,5	484	410	18,0	122	94	28,8	599	495	21,0	anderen Fahrzeugen
75	68	10,3	413	368	12,2	86	81	6,2	485	420	17,9 innerorts
28	8	X	71	42	69,0	36	13	X	104	76	38,7 außerorts
2 332	2 379	2,0-	12 733	12 380	2,9	3 489	3 568	2,2-	20 087	19 758	1,7	Fußgänger
2 246	2 291	2,0-	12 187	11 847	3,0	3 301	3 368	1,9-	18 840	18 517	1,7 innerorts
86	88	2,3-	536	533	0,6	188	202	6,9-	1 247	1 241	0,5 außerorts
921	975	5,5-	4 892	4 584	2,4	1 404	1 510	7,0-	7 355	7 405	0,7-	darunter:
901	959	6,0-	4 598	4 480	2,4	1 354	1 466	7,8-	7 094	7 166	1,0-	... unter 15 Jahren
20	16	25,0	106	104	1,9	50	44	13,6	261	239	9,2 innerorts
											 außerorts
279	295	5,4-	1 499	1 514	1,0-	509	520	2,1-	3 152	3 111	1,3	65 Jahre und mehr
271	289	6,2-	1 450	1 471	1,4-	490	500	2,0-	3 015	2 987	1,6 innerorts
8	6	X	49	43	14,0	19	20	5,0-	137	144	4,9- außerorts
44	43	2,3	201	206	2,4-	58	58	-	273	293	8,8-	Andere Personen
31	37	16,2-	158	153	2,0	42	46	8,7-	198	207	3,9- innerorts
13	6	X	45	53	15,1-	16	12	33,3	74	86	14,0- außerorts
37 908	36 818	3,0	181 401	172 539	5,1	49 793	49 356	0,9	238 655	230 800	3,8	Insgesamt
24 897	23 893	4,2	114 106	107 069	6,6	30 500	29 750	2,5	140 809	132 955	5,8 innerorts
13 012	12 925	0,7	67 295	65 470	2,8	19 293	19 606	1,6-	98 046	97 845	1,2 außerorts
4 483	4 240	5,7	17 855	16 779	6,4	5 836	5 711	2,2	23 876	22 898	4,3	darunter:
3 672	3 481	5,5	14 034	13 124	6,9	4 888	4 601	1,9	18 551	17 710	4,7	... unter 15 Jahren
811	759	6,9	3 821	3 655	4,5	1 147	1 110	3,3	5 325	5 188	2,7 innerorts
											 außerorts
2 210	2 182	2,2	10 228	9 401	8,8	3 243	3 243	-	15 540	14 595	7,2	65 Jahre und mehr
1 435	1 444	0,6-	6 900	6 398	8,0	2 031	2 088	2,7-	10 273	9 844	6,5 innerorts
776	718	7,9	3 328	3 015	10,4	1 212	1 155	4,9	5 367	4 951	8,4 außerorts

2 Getötete und Verletzte im Straßenverkehr

2.2 Nach Art der Verkehrsbeteiligung, Altersgruppen und Geschlecht

Im Alter von ... bis unter ... Jahren Geschlecht	Ins- gesamt	Darunter				Ins- gesamt	Darunter				Zu- bzw. Abnahme (-)				
		Fahrer u. Mitfahrer von			Fuß- gänger		Fahrer u. Mitfahrer von			Fuß- gänger	ins- gesamt	Per- sonen- kraft- wagen	Motor- zwei- rädern mit amtl. Kennz.	Fahr- rädern	Fuß- gänger
		Per- sonen- kraft- wagen	Motor- zwei- rädern mit amtl. Kennz.	Fahr- rädern			Per- sonen- kraft- wagen	Motor- zwei- rädern mit amtl. Kennz.	Fahr- rädern						
Anzahl										%					
Getötete															
Juni 1997															
Juni 1996															
unter 15	32	11	-	11	8	45	19	-	19	13	28,9-	42,1-	-	15,4-	X
männlich	19	5	-	8	5	31	13	-	9	9	38,7-	X	-	X	X
weiblich	13	6	-	3	3	14	6	-	4	4	7,1-	-	-	X	X
15 - 18	37	25	5	3	-	44	22	12	4	2	15,8-	13,6	X	X	X
männlich	26	15	6	2	-	32	14	10	3	1	18,8-	7,1	X	X	X
weiblich	11	10	-	1	-	12	8	2	1	1	8,3-	X	X	-	X
18 - 21	99	84	7	1	3	99	75	15	2	4	-	12,0	X	X	X
männlich	78	63	7	-	3	77	57	13	2	4	1,3-	10,5	X	X	X
weiblich	23	21	-	1	-	22	18	2	-	-	4,5	16,7	X	X	-
21 - 25	85	65	23	1	1	105	69	27	2	5	19,0-	20,3-	14,8-	X	X
männlich	70	45	20	-	1	85	52	24	2	5	17,6-	13,5-	16,7-	X	X
weiblich	15	10	3	1	-	20	17	3	-	-	25,0-	41,2-	-	X	-
25 - 35	157	96	45	6	3	185	118	48	8	7	15,1-	18,8-	6,3-	X	X
männlich	131	74	44	4	3	139	79	42	7	7	5,8-	6,3-	4,8	X	X
weiblich	26	22	1	2	-	46	39	6	1	-	43,5-	43,6-	X	X	-
35 - 45	115	62	24	8	7	120	77	25	4	6	4,2-	19,5-	4,0-	X	X
männlich	95	49	22	5	6	98	60	23	2	4	1,0-	18,3-	4,3-	X	X
weiblich	20	13	2	3	1	24	17	2	2	2	16,7-	23,6-	-	X	X
45 - 55	63	35	7	4	9	68	43	5	7	6	4,5-	18,8-	X	X	X
männlich	51	28	6	4	7	52	32	5	5	6	1,9-	12,5-	X	X	X
weiblich	12	7	1	-	2	14	11	-	2	-	14,3-	X	X	X	X
55 - 65	57	34	2	12	7	63	32	4	10	11	9,5-	6,3	X	20,0	X
männlich	41	23	2	9	5	42	22	4	6	5	2,4-	4,5	X	X	-
weiblich	16	11	-	3	2	21	10	-	4	6	23,8-	10,0	-	X	X
65 und mehr	120	62	-	27	28	110	58	-	17	25	9,1	6,9	-	58,8	4,0
männlich	87	33	-	17	12	84	41	-	12	5	4,7	19,5-	-	41,7	X
weiblich	53	29	-	10	14	46	17	-	5	20	15,2	70,6	-	X	30,0-
Zusammen	765	464	113	73	64	837	513	136	67	79	8,6-	9,6-	16,9-	9,0	19,0-
männlich	576	335	108	49	42	618	370	121	48	45	6,8-	9,5-	12,4-	2,1	8,7-
weiblich	189	129	7	24	22	219	143	15	19	33	13,7-	9,8-	X	26,3	33,3-
Ohne Angabe	-	-	-	-	-	-	-	-	-	-	-	-	-	-	-
Insgesamt ...	765	464	113	73	64	837	513	136	67	79	8,6-	9,6-	16,9-	9,0	19,0-
Januar - Juni 1997															
Januar - Juni 1996															
unter 15	143	73	-	27	39	175	70	1	37	67	18,3-	4,3	X	27,0-	41,8-
männlich	92	46	-	18	25	102	38	1	27	38	9,8-	27,8	X	33,3-	34,2-
weiblich	51	27	-	9	14	73	34	-	10	29	30,1-	20,6-	-	X	51,7-
15 - 18	188	108	38	11	9	195	120	38	10	12	4,6-	10,0-	-	10,0	X
männlich	139	67	32	10	7	134	69	33	7	10	0,7-	2,9-	3,0-	X	X
weiblich	53	41	6	1	2	61	51	5	3	2	13,1-	19,6-	X	X	-
18 - 21	504	448	30	4	14	474	402	41	7	14	6,3	10,9	28,8-	X	-
männlich	399	351	28	-	12	384	307	31	5	14	9,6	14,3	9,7-	X	14,3-
weiblich	105	96	2	4	2	110	95	10	2	-	4,5-	-	X	X	X
21 - 25	423	307	81	6	12	452	343	72	4	16	6,4-	10,5-	12,5	X	25,0-
männlich	352	248	75	4	11	350	254	65	3	14	0,6	3,2-	15,4	X	21,4-
weiblich	71	61	6	2	1	102	89	7	1	2	30,4-	31,5-	X	X	X
25 - 35	818	559	175	14	37	882	613	139	20	57	7,3-	9,9-	25,9	30,0-	35,1-
männlich	675	429	167	11	31	691	458	124	16	48	2,3-	5,9-	34,7	31,3-	36,4-
weiblich	143	124	8	3	6	181	157	15	4	9	25,1-	21,0-	X	X	X
35 - 45	539	327	86	27	44	563	381	70	22	48	5,3-	14,2-	22,9	22,7	4,3-
männlich	415	248	75	17	32	447	294	66	13	37	7,2-	18,3-	13,8	30,8	13,5-
weiblich	118	81	11	10	12	116	87	4	9	9	1,7	6,8-	X	X	X
45 - 55	361	227	22	29	53	358	236	17	19	51	1,4	3,8-	29,4	21,1	9,9
männlich	277	165	21	18	41	278	181	17	13	38	0,4-	8,8-	23,6	38,5	7,9
weiblich	84	62	1	5	12	78	55	-	6	13	7,7	12,7	X	X	7,7-
55 - 65	383	208	18	55	75	382	200	12	57	62	5,8	3,0	50,0	9,5-	21,0
männlich	278	140	18	40	52	265	146	12	44	35	4,9	4,1-	50,0	9,1-	48,6
weiblich	105	68	-	15	23	97	54	-	13	27	8,2	22,2	-	15,4	14,8-
65 und mehr	557	228	5	118	198	557	255	-	77	198	1,8	10,8-	X	50,8	1,0-
männlich	309	134	5	73	78	301	155	-	47	80	2,7	13,5-	X	55,3	2,5-
weiblich	258	94	-	43	118	256	100	-	30	118	0,8	6,0-	-	43,3	-
Zusammen	3 918	2 475	455	283	479	4 018	2 620	390	254	523	2,4-	5,5-	16,7	11,9	8,4-
männlich	2 930	1 824	421	181	288	2 932	1 898	348	175	314	0,1-	3,8-	20,6	9,1	8,0-
weiblich	988	651	34	82	190	1 084	722	41	78	209	8,9-	9,8-	17,1-	17,8	9,1-
Ohne Angabe	2	-	-	-	2	2	-	-	1	1	-	-	-	X	X
Insgesamt ...	3 920	2 475	455	283	481	4 018	2 620	390	254	524	2,4-	5,5-	16,7	11,4	8,2-

2 Getötete und Verletzte im Straßenverkehr
2.2 Nach Art der Verkehrsbeteiligung, Altersgruppen und Geschlecht

Im Alter von ... bis unter ... Jahren Geschlecht	Ins- gesamt	Derunter				Ins- gesamt	Derunter				Zu- bzw. Abnahme (-)				
		Fahrer u. Mitfahrer von			Fuß- gänger		Fahrer u. Mitfahrer von			Fuß- gänger	ins- gesamt	Per- sonen- kraft- wagen	Motor- zwei- rädern mit entl. Kennz.	Fahr- rädern	Fuß- gänger
		Per- sonen- kraft- wagen	Motor- zwei- rädern mit entl. Kennz.	Fahr- rädern			Per- sonen- kraft- wagen	Motor- zwei- rädern mit entl. Kennz.	Fahr- rädern						
Anzahl											%				
Schwerverletzte															
Juni 1997															
Juni 1996															
unter 15	1 320	244	15	561	475	1 419	263	18	588	519	7,0-	7,2-	16,7-	4,3-	8,5-
männlich	793	116	7	379	278	911	133	14	415	324	13,0-	12,8-	X	8,7-	14,2-
weiblich	527	128	8	182	197	508	130	4	171	195	3,7	1,5-	X	6,4	1,0
15 - 18	994	255	292	187	43	944	256	253	171	35	5,3	0,4-	15,4	9,4	22,9
männlich	678	109	251	119	28	630	128	196	110	17	7,6	15,5-	28,1	8,2	52,9
weiblich	316	146	41	68	17	314	127	57	61	18	0,6	15,0-	28,1-	11,5	5,6-
18 - 21	1 290	970	144	67	37	1 399	1 051	175	70	38	7,8-	7,7-	17,7-	4,3-	2,6-
männlich	856	610	130	36	18	948	674	155	43	26	9,7-	9,5-	18,1-	18,3-	30,8-
weiblich	434	360	14	31	19	451	377	20	27	12	3,8-	4,5-	30,0-	14,8	58,3
21 - 25	1 112	728	214	85	44	1 395	832	308	110	32	16,7-	12,5-	30,1-	22,7-	37,5
männlich	721	436	178	46	28	961	573	250	70	21	25,0-	23,9-	28,8-	34,3-	33,3
weiblich	391	292	36	39	16	374	259	56	40	11	4,5	12,7	35,7-	2,6-	45,6
25 - 35	2 258	1 210	536	256	73	2 427	1 254	665	273	83	7,0-	3,5-	19,4-	6,2-	12,0-
männlich	1 563	726	465	164	40	1 709	778	574	182	47	8,5-	6,7-	19,0-	9,9-	14,9-
weiblich	695	484	71	92	33	718	476	91	91	36	3,2-	1,7	22,0-	1,1	8,3-
35 - 45	1 445	710	275	221	77	1 395	703	285	208	56	3,6	1,0	3,5-	6,3	37,5
männlich	958	397	231	146	52	950	397	241	142	40	0,8	-	4,2-	2,8	30,0
weiblich	487	313	44	75	25	445	306	44	66	16	9,4	2,3	-	13,6	58,3
45 - 55	904	461	87	195	60	949	469	103	203	67	4,7-	1,7-	15,5-	3,9-	10,4-
männlich	538	246	73	110	34	550	227	83	120	35	2,2-	8,4	12,0-	8,3-	2,9-
weiblich	366	215	14	85	26	399	242	20	83	32	8,3-	11,2-	30,0-	2,4	18,8-
55 - 65	864	378	67	245	75	830	362	53	250	74	4,1	4,4	26,4	2,0-	1,4
männlich	504	189	63	138	32	462	184	43	128	33	9,1	2,7	46,5	7,8	3,0-
weiblich	360	189	4	107	43	368	178	10	122	41	2,2-	6,2	X	12,3-	4,9
65 und mehr	913	364	12	277	204	871	372	14	310	200	6,0-	2,2-	14,3-	10,6-	2,0
männlich	383	166	12	121	47	393	162	13	125	47	2,5-	2,5	7,7-	3,2-	-
weiblich	530	198	-	156	157	578	210	1	185	153	8,3-	6,7-	X	15,7-	2,6
Zusammen	11 100	5 320	1 642	2 094	1 098	11 889	5 582	1 872	2 181	1 104	4,9-	4,4-	12,3-	4,0-	1,5-
männlich	6 994	2 995	1 410	1 259	555	7 514	3 257	1 569	1 335	590	6,9-	8,0-	10,1-	5,7-	5,9-
weiblich	4 106	2 325	232	835	533	4 155	2 305	303	846	514	1,2-	0,9	23,4-	1,3-	9,7
Ohne Angabe	19	2	1	9	5	32	12	4	9	8	40,6-	X	X	-	X
Insgesamt ...	11 119	5 322	1 643	2 103	1 093	11 701	5 574	1 876	2 190	1 110	5,0-	4,5-	12,4-	4,0-	1,5-
Januar - Juni 1997															
Januar - Juni 1996															
unter 15	5 871	1 282	59	1 791	2 618	5 928	1 304	42	1 710	2 747	0,9-	1,7-	40,6	4,7	4,7-
männlich	3 626	643	34	1 242	1 636	3 675	657	27	1 226	1 680	1,3-	2,1-	25,9	1,3	2,8-
weiblich	2 245	639	25	549	982	2 251	647	15	484	1 067	0,3-	1,2-	66,7	13,4	8,0-
15 - 18	4 203	1 394	1 139	578	301	3 854	1 440	863	536	281	9,1	3,2-	32,0	8,0	7,1
männlich	2 732	647	943	371	146	2 478	697	697	362	135	10,3	7,2-	35,3	2,5	8,1
weiblich	1 471	747	196	207	155	1 376	743	166	173	146	6,7	0,5	18,1	19,7	6,2
18 - 21	6 766	5 451	595	252	199	6 854	5 608	638	287	203	1,3-	2,8-	8,7	5,6-	2,0-
männlich	4 476	3 492	507	140	113	4 539	3 613	452	188	117	1,4	3,4-	12,2	16,7-	3,4-
weiblich	2 290	1 959	78	112	86	2 315	1 995	86	99	86	1,1-	1,8-	9,3-	13,1	-
21 - 25	5 531	4 026	753	295	204	6 029	4 461	796	305	180	8,3-	9,8-	5,4-	3,3-	13,3
männlich	3 674	2 533	633	178	119	4 082	2 895	657	182	124	10,2-	12,5-	3,7-	2,2-	4,0-
weiblich	1 857	1 493	120	117	85	1 937	1 566	139	123	56	4,1-	4,7-	13,7-	4,9-	51,8
25 - 35	11 146	6 861	1 989	937	529	11 459	7 395	1 863	955	526	2,7-	7,2-	8,8	9,8	0,6
männlich	7 642	4 203	1 724	629	342	7 826	4 577	1 612	572	360	2,4-	8,2-	8,9	10,0	5,0-
weiblich	3 504	2 658	266	308	187	3 633	2 818	251	383	166	3,6-	5,7-	5,8	8,8	12,7
35 - 45	7 127	4 065	1 027	814	516	6 720	4 155	777	677	452	6,1	2,2-	32,2	20,2	14,2
männlich	4 728	2 394	876	559	341	4 404	2 420	670	468	270	7,4	3,6-	30,7	19,4	28,3
weiblich	2 399	1 731	151	255	175	2 316	1 735	107	209	182	3,6	0,2-	41,1	22,0	3,8-
45 - 55	4 539	2 561	397	700	439	4 640	2 724	293	689	457	2,2-	6,0-	32,1	1,6	3,9-
männlich	2 737	1 373	335	392	254	2 740	1 430	254	395	262	0,1-	4,0-	31,9	0,8-	3,1-
weiblich	1 802	1 188	52	308	185	1 900	1 294	39	294	195	5,2-	8,2-	33,3	4,8	5,1-
55 - 65	4 212	2 082	210	962	587	4 011	2 066	155	843	583	5,0	0,8	35,5	14,1	0,7
männlich	2 373	1 059	186	630	289	2 251	1 070	140	447	289	5,4	1,0-	40,0	18,6	-
weiblich	1 839	1 023	14	432	298	1 760	996	15	396	294	4,5	2,7	6,7-	9,1	1,4
65 und mehr	4 841	1 900	58	1 118	1 466	4 635	1 832	41	1 075	1 388	4,4	3,7	36,8	3,8	4,1
männlich	2 080	906	54	609	424	1 934	904	40	462	365	7,5	0,2	36,0	10,2	16,2
weiblich	2 761	994	2	607	1 032	2 701	928	1	613	1 033	2,2	7,1	X	1,0-	0,1-
Zusammen	54 236	29 622	6 205	7 445	6 849	54 128	30 985	5 368	6 956	6 827	0,2	4,4-	15,6	7,0	0,3
männlich	34 088	17 190	5 902	4 550	3 884	33 937	18 263	4 548	4 282	3 802	0,4	5,9-	18,6	6,3	1,7
weiblich	20 188	12 432	903	2 895	3 185	20 191	12 722	819	2 674	3 225	0,1-	2,3-	10,3	8,3	1,2-
Ohne Angabe	98	36	7	24	24	115	43	7	32	27	14,8-	18,9-	-	25,0-	11,1-
Insgesamt ...	54 334	29 658	6 212	7 469	6 873	54 243	31 028	5 375	6 988	6 854	0,2	4,4-	15,6	6,9	0,3

2 Getötete und Verletzte im Straßenverkehr

2.2 Nach Art der Verkehrsbeteiligung, Altersgruppen und Geschlecht

Im Alter von ... bis unter ... Jahren Geschlecht	Darunter					Ins-gesamt	Darunter				Zu- bzw. Abnahme (-)					
	Ins-gesamt	Fahrer u. Mitfahrer von			Fuß-gänger		Ins-gesamt	Fahrer u. Mitfahrer von			Fuß-gänger	ins-gesamt	Per-sonen-kraft-wagen	Motor-zwei-rä-dern mit amtli. Kennz.	Fähr-rä-dern	Fuß-gänger
		Per-sonen-kraft-wagen	Motor-zwei-rä-dern mit amtli. Kennz.	Fähr-rä-dern				Per-sonen-kraft-wagen	Motor-zwei-rä-dern mit amtli. Kennz.	Fähr-rä-dern						
Anzahl										%						
Leichtverletzte																
J u n i 1997																
unter 15	4 478	1 316	43	2 048	920	4 227	1 185	38	1 932	968	5,9	13,0	13,2	6,0	6,0-	
männlich	2 617	625	21	1 372	530	2 481	537	20	1 287	565	5,5	18,4	5,0	6,6	6,2-	
weiblich	1 861	691	22	676	390	1 746	628	18	645	403	6,8	10,0	22,2	4,8	3,2-	
15 - 18	2 647	689	622	652	121	2 557	711	530	667	119	3,5	3,1-	17,4	2,2-	1,7	
männlich	1 627	291	470	394	56	1 565	266	399	433	52	4,0	9,4	17,8	9,0-	7,7	
weiblich	1 020	398	152	258	65	982	445	131	234	67	2,8	10,6-	16,0	10,3	3,0-	
18 - 21	3 985	3 024	313	368	88	3 886	2 908	364	330	98	2,5	4,0	14,0-	11,5	10,2-	
männlich	2 309	1 673	246	198	53	2 298	1 648	275	193	51	0,5	1,5	10,5-	2,6	3,9	
weiblich	1 676	1 351	67	170	35	1 588	1 261	89	137	47	5,5	7,1	24,7-	24,1	25,5-	
21 - 25	3 900	2 763	386	466	97	4 044	2 809	492	468	92	3,8-	1,6-	21,5-	0,4-	5,4	
männlich	2 205	1 446	302	268	58	2 320	1 492	374	272	44	5,0-	3,1-	19,3-	1,5-	3,9	
weiblich	1 695	1 317	84	198	38	1 724	1 317	118	196	48	1,7-	-	28,8-	1,0	20,8-	
25 - 35	8 564	5 582	973	1 133	242	8 692	5 443	1 228	1 170	248	1,5-	2,6	20,8-	3,2-	2,4-	
männlich	5 011	2 821	813	722	140	5 268	2 846	1 053	758	138	4,8-	0,9-	22,8-	4,8-	1,4	
weiblich	3 553	2 761	160	411	102	3 426	2 597	175	412	110	3,7	6,3	8,6-	0,2-	7,3-	
35 - 45	5 556	3 499	560	833	223	5 024	3 207	514	688	201	10,6	9,1	8,9	21,1	10,9	
männlich	3 206	1 707	477	514	139	2 971	1 629	448	448	115	7,9	4,8	6,5	14,7	20,9	
weiblich	2 350	1 792	83	319	84	2 053	1 578	66	240	86	14,5	13,6	25,8	32,9	2,3-	
45 - 55	3 452	2 184	240	578	180	3 350	2 127	207	562	170	3,0	2,7	15,9	2,8	5,9-	
männlich	1 870	1 067	211	287	81	1 838	1 040	185	312	89	1,7	2,6	14,1	8,0-	9,0-	
weiblich	1 582	1 117	29	291	79	1 512	1 087	22	250	81	4,6	2,8	31,8	16,4	2,6-	
55 - 65	2 965	1 763	118	662	185	2 722	1 581	82	618	169	8,9	11,5	41,5	7,1	9,5	
männlich	1 572	839	110	389	92	1 438	772	76	339	82	9,3	8,7	44,7	8,8	12,2	
weiblich	1 393	924	6	283	93	1 284	809	6	279	87	8,5	14,2	-	5,0	6,9	
65 und mehr	2 205	1 196	24	485	279	2 159	1 132	18	477	295	2,1	5,7	33,3	1,7	5,4-	
männlich	1 003	550	23	238	91	966	489	15	255	102	3,8	12,5	53,3	6,7-	10,8-	
weiblich	1 202	646	1	247	188	1 193	643	3	222	193	0,8	0,5	X	11,3	2,6-	
Zusammen	37 752	22 016	3 277	7 225	2 315	36 661	21 084	3 473	6 912	2 360	3,0	4,4	5,6-	4,5	1,9-	
männlich	21 420	11 019	2 673	4 362	1 241	21 143	10 719	2 845	4 297	1 238	1,3	2,8	6,0-	1,5	0,2	
weiblich	16 332	10 997	604	2 863	1 074	15 518	10 365	628	2 615	1 122	5,2	6,1	3,8-	9,5	4,3-	
Ohne Angabe	157	51	6	72	17	157	54	17	56	19	-	5,6-	X	28,6	10,5-	
Insgesamt ...	37 909	22 067	3 283	7 297	2 332	36 818	21 138	3 490	6 968	2 379	3,0	4,4	5,9-	4,7	2,0-	
J a n u a r - J u n i 1997																
unter 15	17 834	6 348	132	6 071	4 681	16 755	5 811	118	5 869	4 573	6,4	9,2	11,9	7,1	2,4	
männlich	10 207	2 985	84	4 109	2 755	9 551	2 703	63	3 836	2 654	6,8	10,4	33,3	7,1	3,8	
weiblich	7 627	3 363	48	1 962	1 926	7 194	3 108	55	1 833	1 919	6,0	8,2	12,7-	7,0	0,4	
15 - 18	11 136	3 764	2 464	2 106	699	10 112	3 688	2 004	1 994	638	10,1	2,1	23,0	5,6	9,6	
männlich	6 752	1 617	1 927	1 293	321	6 103	1 560	1 576	1 275	302	10,6	3,7	22,3	1,4	6,3	
weiblich	4 384	2 147	537	813	378	4 009	2 128	428	719	336	9,4	0,9	25,5	13,1	12,5	
18 - 21	19 875	16 184	1 222	1 163	538	18 996	15 641	1 087	1 025	521	4,6	3,5	12,4	13,5	3,3	
männlich	11 435	8 990	954	643	294	11 175	8 996	825	607	282	2,3	0,6	15,6	5,9	4,3	
weiblich	8 440	7 194	268	520	244	7 821	6 705	262	418	239	7,9	7,3	2,3	24,4	2,1	
21 - 25	19 460	15 214	1 439	1 398	525	19 688	15 508	1 402	1 360	524	1,1-	1,9-	2,6	2,8	0,2	
männlich	11 140	8 198	1 128	815	329	11 315	8 488	1 113	750	302	1,6-	3,2-	1,3	8,7	8,9	
weiblich	8 320	7 018	311	583	196	8 363	7 040	289	610	222	0,4-	0,3-	7,6	4,4-	11,7-	
25 - 35	43 123	31 252	3 716	3 817	1 451	42 649	31 289	3 398	3 623	1 502	1,1	0,1-	9,4	5,4	3,4-	
männlich	25 006	16 237	3 115	2 441	862	25 046	16 619	2 917	2 268	906	0,2-	2,3-	6,8	7,6	4,9-	
weiblich	18 117	15 015	601	1 376	589	17 603	14 650	481	1 355	596	2,9	2,5	24,9	1,5	1,2-	
35 - 45	27 362	19 250	1 994	2 725	1 232	24 736	17 858	1 536	2 258	1 108	10,6	7,8	29,8	20,7	11,4	
männlich	15 349	9 435	1 715	1 667	715	14 022	9 015	1 347	1 406	635	9,5	4,7	27,3	18,6	12,6	
weiblich	12 013	9 815	279	1 058	517	10 714	8 843	189	852	471	12,1	11,0	47,6	24,2	9,8	
45 - 55	17 547	12 438	725	1 886	948	16 822	12 146	586	1 865	898	4,3	2,4	28,3	5,4	6,6	
männlich	9 427	6 070	642	1 047	510	9 012	5 983	493	1 036	479	4,6	1,5	30,2	1,1	6,5	
weiblich	8 120	6 368	84	819	438	7 810	6 163	73	829	419	4,0	3,3	15,1	10,9	4,5	
55 - 65	14 199	9 351	370	2 284	1 046	12 724	8 500	247	1 977	983	11,6	10,0	49,8	15,5	6,4	
männlich	7 514	4 578	346	1 257	544	6 823	4 278	220	1 102	509	10,1	7,0	57,3	14,1	6,9	
weiblich	6 685	4 773	24	1 027	502	5 901	4 222	27	875	474	13,3	13,1	11,1-	17,4	5,9	
65 und mehr	10 215	5 755	103	1 907	1 495	9 389	5 313	74	1 593	1 510	8,8	8,3	39,2	19,7	1,0-	
männlich	4 619	2 610	98	955	517	4 145	2 401	63	828	504	11,3	8,7	55,6	15,3	2,6	
weiblich	5 602	3 145	5	952	978	5 243	2 912	11	765	1 006	6,8	8,0	X	24,4	2,8-	
Zusammen	180 751	119 556	12 186	23 437	12 615	171 851	115 734	10 432	21 364	12 255	5,2	3,9	16,6	9,7	2,9	
männlich	101 443	60 718	10 009	14 227	6 847	97 203	59 983	8 617	13 108	6 573	4,4	1,9	16,2	8,6	4,2	
weiblich	79 308	58 838	2 157	9 210	5 768	74 648	55 751	1 815	8 256	5 682	6,2	5,5	18,8	11,6	1,5	
Ohne Angabe	650	241	38	207	118	688	290	33	196	125	5,5-	16,9-	15,2	5,6	5,6-	
Insgesamt ...	181 401	119 797	12 204	23 644	12 733	172 539	116 024	10 465	21 560	12 380	5,1	3,9	16,6	9,7	2,9	

2 Getötete und Verletzte im Straßenverkehr
2.2 Nach Art der Verkehrsbeteiligung, Altersgruppen und Geschlecht

Im Alter von ... bis unter ... Jahren Geschlecht	Darunter					Darunter					Zu- bzw. Abnahme (-)				
	Insgesamt	Fahrer u. Mitfahrer von			Fußgänger	Insgesamt	Fahrer u. Mitfahrer von			Fußgänger	Insgesamt	Personenkraftwagen	Motorzweirädern mit antl. Kennz.	Fahrrädern	Fußgänger
		Personenkraftwagen	Motorzweirädern mit antl. Kennz.	Fahrrädern			Personenkraftwagen	Motorzweirädern mit antl. Kennz.	Fahrrädern						
Anzahl										%					
Verunglückte insgesamt															
	Juni 1997					Juni 1998									
unter 15	5 890	1 571	58	2 620	1 403	5 691	1 447	56	2 531	1 500	2,4	8,6	3,6	3,5	6,5-
männlich	3 429	746	28	1 759	813	3 423	683	34	1 711	898	0,2	9,2	17,8-	2,8	9,5-
weiblich	2 461	825	30	861	590	2 268	764	22	820	602	5,8	8,0	36,4	5,0	2,0-
15 - 18	3 678	989	919	842	164	3 545	989	795	842	156	3,8	2,0-	15,6	-	5,1
männlich	2 331	415	726	515	82	2 227	408	605	548	70	4,7	1,5	20,0	5,7-	17,1
weiblich	1 347	564	193	327	82	1 318	580	190	294	86	2,2	4,5-	1,6	10,5	4,7-
18 - 21	5 374	4 078	464	436	128	5 384	4 035	554	402	140	0,2-	1,1	16,2-	8,5	8,8-
männlich	3 241	2 346	363	234	74	3 323	2 378	443	238	81	2,5-	1,4	13,5-	1,7-	9,6-
weiblich	2 133	1 732	81	202	54	2 061	1 656	111	164	59	3,5	4,6	27,0-	23,2	8,5-
21 - 25	5 097	3 548	623	552	142	5 494	3 710	825	580	129	7,1-	4,4-	24,5-	4,8-	10,1
männlich	2 956	1 927	500	314	88	3 366	2 117	648	344	70	11,0-	9,0-	22,8-	8,7-	25,7
weiblich	2 101	1 619	123	238	54	2 118	1 593	177	236	59	0,8-	1,6	30,5-	0,8	8,5-
25 - 35	10 979	6 898	1 554	1 395	318	11 304	6 815	1 841	1 451	338	2,8-	1,1	19,9-	3,9-	5,8-
männlich	6 705	3 621	1 322	890	183	7 114	3 703	1 869	947	182	5,8-	2,2-	20,8-	6,0-	4,7-
weiblich	4 274	3 267	232	505	135	4 190	3 112	272	504	156	2,0	5,0	14,7-	0,2	7,5-
35 - 45	7 118	4 271	858	1 082	307	6 539	3 987	824	900	283	8,8	7,1	4,2	18,0	16,7
männlich	4 259	2 153	730	665	187	4 017	2 088	712	582	159	6,0	3,2	2,5	23,9	23,9
weiblich	2 857	2 118	129	397	110	2 522	1 901	112	308	104	19,3	11,4	15,2	28,9	5,8
45 - 55	4 419	2 890	334	777	229	4 365	2 639	315	772	243	1,2	1,6	6,0	0,6	5,8-
männlich	2 458	1 341	290	401	122	2 440	1 299	273	437	190	0,8	3,2	6,2	8,2-	6,2-
weiblich	1 960	1 339	44	376	107	1 925	1 340	42	335	113	1,8	0,1-	4,8	12,2	5,3-
55 - 65	3 898	2 175	185	919	267	3 615	1 975	139	878	254	7,5	10,1	33,1	4,7	5,1
männlich	2 117	1 051	175	518	129	1 942	878	123	473	120	9,0	7,5	42,3	9,1	7,5
weiblich	1 789	1 124	10	409	138	1 673	997	16	405	134	6,7	12,7	37,5-	0,5-	3,0
65 und mehr	3 238	1 622	36	789	509	3 240	1 562	32	804	520	0,1-	3,8	12,5	1,9-	2,1-
männlich	1 453	749	35	376	150	1 423	682	28	382	154	2,1	8,2	25,0	4,1-	2,8-
weiblich	1 785	873	1	413	359	1 817	870	4	412	366	1,8-	0,3	X	0,2	1,9-
Zusammen	49 617	27 800	5 032	9 392	3 487	49 167	27 159	5 481	9 180	3 543	0,9	2,4	8,2-	2,5	2,1-
männlich	28 990	14 349	4 189	5 670	1 838	28 275	14 346	4 535	5 680	1 874	1,0-	0,0	7,6-	0,2-	1,9-
weiblich	20 627	13 451	843	3 722	1 629	19 892	12 813	946	3 490	1 669	3,7	5,0	10,9-	7,0	2,4-
Ohne Angabe	176	53	7	81	22	189	68	21	65	25	6,8-	19,7-	X	24,6	12,0-
Insgesamt ...	49 793	27 853	5 039	9 473	3 488	49 356	27 225	5 502	9 225	3 568	0,9	2,3	8,4-	2,7	2,2-
	Januar - Juni 1997					Januar - Juni 1998									
unter 15	23 848	7 703	191	7 889	7 338	22 858	7 185	161	7 416	7 387	4,3	7,2	18,6	8,4	0,7-
männlich	13 825	3 674	118	5 369	4 416	13 338	3 388	81	5 089	4 372	4,4	8,2	28,7	5,5	1,0
weiblich	9 823	4 029	73	2 520	2 922	9 518	3 789	70	2 327	3 015	4,3	6,3	4,3	8,3	3,1-
15 - 18	15 525	5 288	3 641	2 685	1 009	14 161	5 248	2 805	2 539	891	9,6	0,3	25,3	6,1	8,4
männlich	9 617	2 331	2 902	1 674	474	8 713	2 325	2 308	1 644	447	10,4	0,2	25,8	1,8	8,0
weiblich	5 908	2 956	739	1 021	535	5 448	2 922	599	895	444	8,4	0,4	23,4	14,1	10,5
18 - 21	27 145	22 081	1 837	1 419	751	26 324	21 651	1 688	1 298	738	3,1	2,0	10,3	9,2	1,8
männlich	16 310	12 833	1 489	783	419	16 078	12 856	1 908	780	413	1,4	0,2-	13,8	0,4	1,5
weiblich	10 835	9 248	348	636	332	10 246	8 795	358	519	325	5,7	5,2	2,8-	22,5	2,2
21 - 25	25 414	19 547	2 273	1 888	741	26 149	20 312	2 270	1 889	720	2,8-	3,8-	0,1	1,8	2,9
männlich	15 168	10 977	1 836	897	459	15 757	11 817	1 835	935	440	3,8-	5,5-	0,1	8,6	4,3
weiblich	10 246	8 570	437	702	282	10 392	8 495	435	734	280	1,4-	1,4-	0,5	4,4-	0,7
25 - 35	55 087	38 888	5 880	4 788	2 017	54 890	39 277	5 400	4 498	2 085	0,2	1,8-	8,9	6,0	3,3-
männlich	33 323	20 889	5 008	3 081	1 235	33 583	21 652	4 633	2 858	1 314	0,7-	3,8-	7,6	7,9	8,0-
weiblich	21 764	17 797	874	1 687	782	21 427	17 625	747	1 642	771	1,6	1,0	17,0	2,7	1,4
35 - 45	35 022	23 842	3 107	3 588	1 782	32 019	22 384	2 989	2 857	1 604	9,4	5,6	30,4	20,6	11,7
männlich	20 482	12 015	2 688	2 243	1 088	18 873	11 729	2 083	1 887	942	8,6	2,4	28,0	18,9	15,5
weiblich	14 530	11 827	441	1 323	704	13 446	10 655	300	1 070	662	10,5	9,0	47,0	23,6	6,3
45 - 55	22 447	15 226	1 135	2 889	1 440	21 818	15 108	876	2 573	1 406	2,9	0,8	29,6	4,5	2,4
männlich	12 441	7 608	888	1 457	805	12 030	7 594	784	1 444	779	3,4	0,2	30,6	0,9	3,3
weiblich	10 006	7 618	137	1 232	635	9 788	7 512	112	1 129	627	2,2	1,4	22,3	8,1	1,3
55 - 65	18 794	11 639	586	3 301	1 708	17 097	10 788	414	2 877	1 628	9,8	8,1	44,4	14,7	4,9
männlich	10 185	6 775	580	1 827	885	9 339	5 494	372	1 583	833	8,8	5,1	50,5	14,7	6,2
weiblich	8 629	5 864	38	1 474	823	7 758	5 272	42	1 284	795	11,2	11,2	9,5-	14,8	9,5
65 und mehr	15 623	7 883	164	3 139	3 147	14 581	7 400	115	2 745	3 106	7,1	6,5	42,6	14,4	1,3
männlich	7 002	3 650	157	1 537	1 019	6 381	3 480	103	1 337	849	9,7	5,5	52,4	15,0	7,4
weiblich	8 621	4 233	7	1 602	2 128	8 200	3 940	12	1 408	2 157	5,1	7,4	X	13,8	1,3-
Zusammen	238 806	151 853	18 826	31 185	18 943	229 985	149 399	18 190	28 573	19 805	3,9	1,5	16,3	9,1	1,7
männlich	138 441	79 732	15 732	18 988	10 800	134 072	80 124	13 515	17 585	10 489	3,9	0,6-	18,4	8,0	3,0
weiblich	100 464	71 821	3 084	12 197	9 143	95 823	69 215	2 675	11 008	9 116	4,7	3,9	15,7	10,8	0,3
Ohne Angabe	750	277	45	231	144	805	339	40	229	153	6,8-	18,8-	12,5	0,8	5,9-
Insgesamt ...	239 656	151 990	18 871	31 386	20 087	230 800	149 672	18 230	28 802	19 758	3,8	1,5	16,3	9,0	1,7

2 Getötete und Verletzte

2.3 Nach Altersgruppen

Im Alter von ... bis unter ... Jahren Geschlecht	Getötete						Schwerverletzte					
	J u n i		Zu- bzw. Abnah- me (-)	J a n u a r - J u n i		Zu- bzw. Abnah- me (-)	J u n i		Zu- bzw. Abnah- me (-)	J a n u a r - J u n i		Zu- bzw. Abnah- me (-)
	1997	1998		1997	1998		1997	1998		1997	1998	
	Anzahl		%	Anzahl		%	Anzahl		%	Anzahl		%
unter 15	32	45	28,9-	143	175	18,9-	1 320	1 419	7,0-	5 871	5 826	0,9-
männlich	19	31	38,7-	92	102	9,8-	793	911	19,0-	3 628	3 676	1,3-
weiblich	13	14	7,1-	51	73	30,1-	527	508	3,7	2 245	2 251	0,3-
15 - 18	37	44	15,9-	186	195	4,6-	994	944	5,3	4 203	3 854	9,1
männlich	26	32	18,8-	133	134	0,7-	678	630	7,6	2 732	2 476	10,3
weiblich	11	12	8,3-	53	61	13,1-	316	314	0,6	1 471	1 378	6,7
18 - 21	99	99	-	504	474	6,3	1 290	1 399	7,8-	6 768	6 854	1,3-
männlich	76	77	1,3-	389	364	9,6	858	848	9,7-	4 476	4 539	1,4-
weiblich	23	22	4,5	105	110	4,5-	434	451	3,9-	2 290	2 315	1,1-
21 - 25	86	105	19,0-	423	452	6,4-	1 112	1 395	16,7-	5 531	6 029	8,3-
männlich	70	85	17,6-	352	350	0,6	721	961	25,0-	3 674	4 082	10,2-
weiblich	16	20	25,0-	71	102	30,4-	391	374	4,5	1 857	1 937	4,1-
26 - 30	92	108	14,8-	444	479	7,3-	1 247	1 344	7,2-	5 978	6 289	4,9-
männlich	74	81	8,6-	388	371	1,3-	863	834	7,6-	4 094	4 287	4,5-
weiblich	18	27	33,3-	78	108	27,8-	384	410	6,3-	1 884	2 002	5,9-
30 - 35	65	77	15,8-	374	403	7,2-	1 011	1 083	6,8-	5 168	5 170	0,0-
männlich	57	68	1,7-	308	320	3,4-	700	775	9,7-	3 548	3 539	0,3
weiblich	8	19	X	66	83	21,7-	311	308	1,0	1 620	1 631	0,7-
36 - 40	64	64	-	297	305	2,6-	829	788	5,2	4 063	3 770	7,8
männlich	54	57	5,3-	234	258	9,3-	563	547	2,9	2 786	2 532	10,0
weiblich	10	7	X	63	47	34,0	266	241	10,4	1 277	1 238	3,2
40 - 45	51	56	8,9-	236	258	8,5-	618	607	1,5	3 064	2 850	3,8
männlich	41	39	5,1	181	189	4,2-	395	403	2,0-	1 942	1 872	3,7
weiblich	10	17	41,2-	55	69	20,3-	221	204	8,3	1 122	1 078	4,1
46 - 50	40	33	21,2	197	188	4,8	474	534	11,2-	2 500	2 447	2,2
männlich	32	27	18,5	157	148	7,5	283	313	9,8-	1 512	1 451	4,2
weiblich	8	6	X	40	42	4,8-	191	221	13,6-	988	996	0,8-
50 - 55	23	33	30,3-	164	169	2,4-	430	415	3,6	2 039	2 193	7,0-
männlich	19	25	24,0-	120	132	9,1-	255	237	7,6	1 225	1 289	5,0-
weiblich	4	8	X	44	36	22,2	175	178	1,7-	814	904	10,0-
56 - 60	30	40	25,0-	223	221	0,9	476	482	1,2-	2 443	2 403	1,7
männlich	20	26	23,1-	162	162	-	283	269	5,2	1 393	1 367	1,9
weiblich	10	14	28,6-	61	59	3,4	193	213	9,4-	1 050	1 036	1,4
60 - 65	27	23	17,4	160	141	13,5	388	348	11,5	1 769	1 608	10,0
männlich	21	16	31,3	116	103	12,6	221	193	14,5	990	894	10,9
weiblich	6	7	X	44	38	15,8	167	155	7,7	789	724	9,0
66 - 70	35	31	12,9	138	132	4,5	290	308	5,8-	1 433	1 390	3,1
männlich	21	25	18,0-	86	89	7,5-	136	147	7,5-	700	687	1,9
weiblich	14	6	X	52	39	33,3	154	161	4,3-	733	709	4,3
70 - 75	26	22	18,2	129	101	27,7	254	270	5,8-	1 320	1 268	4,1
männlich	12	12	-	68	51	39,3	111	104	6,7	559	532	5,1
weiblich	14	10	40,0	61	50	22,0	143	166	13,9-	761	736	3,4
76 und mehr	59	57	3,5	300	324	7,4-	369	393	6,1-	2 088	1 977	5,6
männlich	34	27	25,9	155	157	1,3-	136	142	4,2-	821	715	14,8
weiblich	25	30	18,7-	145	167	13,2-	233	251	7,2-	1 267	1 262	0,4
Zusammen	765	837	8,8-	3 918	4 016	2,4-	11 100	11 689	4,9-	54 236	54 128	0,2
männlich	578	618	8,8-	2 830	2 832	0,1-	6 894	7 514	8,9-	34 088	33 837	0,4
weiblich	189	219	13,7-	988	1 084	8,8-	4 106	4 155	1,2-	20 168	20 191	0,1-
Ohne Angabe	-	-	-	2	2	-	19	32	40,6-	98	115	14,8-
Insgesamt ...	765	837	8,8-	3 920	4 018	2,4-	11 119	11 701	5,0-	54 334	54 243	0,2

im Straßenverkehr
und Geschlecht

Leichtverletzte						Verunglückte insgesamt						Im Alter von ... bis unter ... Jahren Geschlecht
Juni		Zu- bzw. Abnah- me (-)	Januar - Juni		Zu- bzw. Abnah- me (-)	Juni		Zu- bzw. Abnah- me (-)	Januar - Juni		Zu- bzw. Abnah- me (-)	
1997	1998		1997	1998		1997	1998		1997	1998		
Anzahl	%		Anzahl	%		Anzahl	%		Anzahl	%		
4 478 2 817 1 661	4 227 2 481 1 746	5,9 5,5 6,6	17 834 10 207 7 627	16 755 9 581 7 194	6,4 6,8 6,0	5 830 3 429 2 401	5 691 3 423 2 268	2,4 0,2 5,9	23 848 13 925 9 923	22 866 13 338 9 518	4,3 4,4 4,3 unter 15 männlich weiblich
2 647 1 627 1 020	2 557 1 585 982	3,5 4,0 2,8	11 136 6 752 4 384	10 112 6 103 4 009	10,1 10,6 9,4	3 678 2 331 1 347	3 545 2 227 1 318	3,8 4,7 2,2	15 525 9 817 5 908	14 161 8 713 5 448	9,8 10,4 8,4 15 - 18 männlich weiblich
3 985 2 308 1 678	3 886 2 298 1 588	2,5 0,5 5,5	19 875 11 435 8 440	18 988 11 175 7 821	4,6 2,9 7,9	5 374 3 241 2 133	5 384 3 323 2 081	0,2- 2,5- 3,5	27 145 16 310 10 835	26 324 16 078 10 246	3,1 1,4 5,7 18 - 21 männlich weiblich
3 900 2 205 1 695	4 044 2 320 1 724	3,6- 5,0- 1,7-	19 480 11 140 8 320	19 688 11 315 8 363	1,1- 1,5- 0,4-	5 087 2 988 2 101	5 484 3 388 2 118	7,1- 11,0- 0,8-	25 414 15 188 10 248	26 149 15 757 10 392	2,8- 3,8- 1,4- 21 - 25 männlich weiblich
4 460 2 605 1 855	4 788 2 909 1 879	6,9- 10,5- 1,3-	22 937 13 244 9 693	23 384 13 887 9 707	2,0- 3,2- 0,1-	5 799 3 542 2 257	6 240 3 824 2 318	7,1- 9,7- 2,5-	29 359 17 704 11 655	30 182 18 945 11 817	2,7- 3,5- 1,4- 25 - 30 männlich weiblich
4 104 2 406 1 696	3 904 2 357 1 547	5,1 2,1 9,8	20 188 11 782 8 424	19 255 11 388 7 868	4,8 3,5 6,7	5 180 3 163 2 017	5 084 3 190 1 874	2,9 0,8- 7,6	25 728 15 619 10 109	24 828 15 218 9 610	3,8 2,6 5,2 30 - 35 männlich weiblich
3 187 1 880 1 327	2 837 1 729 1 108	12,3 7,6 19,8	15 482 8 891 6 601	13 948 8 125 5 823	11,1 9,4 13,4	4 080 2 477 1 603	3 689 2 333 1 368	10,6 6,2 18,2	19 852 11 911 7 941	18 023 10 815 7 108	10,1 9,1 11,7 35 - 40 männlich weiblich
2 369 1 346 1 023	2 187 1 242 946	8,3 8,4 8,3	11 870 6 458 5 412	10 788 5 897 4 891	10,0 9,5 10,7	3 036 1 782 1 254	2 850 1 684 1 168	6,5 5,8 7,5	15 170 8 581 6 589	13 986 7 958 6 038	8,4 7,8 9,1 40 - 45 männlich weiblich
1 945 1 085 880	1 781 981 800	9,2 8,6 10,0	9 785 5 282 4 473	9 012 4 870 4 142	8,4 8,7 8,0	2 459 1 380 1 079	2 348 1 321 1 027	4,7 4,5 5,1	12 462 6 881 5 581	11 647 6 487 5 160	7,0 7,6 6,2 45 - 50 männlich weiblich
1 507 805 702	1 569 857 712	4,0- 6,1- 1,4-	7 782 4 135 3 647	7 810 4 142 3 668	0,4- 0,2- 0,6-	1 980 1 079 881	2 017 1 119 898	2,8- 3,8- 1,8-	9 985 5 480 4 505	10 171 5 583 4 608	1,8- 1,5- 2,2- 50 - 55 männlich weiblich
1 776 943 833	1 638 892 746	8,4 5,7 11,7	8 712 4 818 4 088	7 952 4 280 3 672	9,6 7,9 11,5	2 282 1 248 1 038	2 180 1 187 973	5,6 5,0 6,5	11 378 6 171 5 207	10 578 5 809 4 767	7,6 6,2 9,2 55 - 60 männlich weiblich
1 189 629 560	1 084 545 538	9,7 15,2 4,1	5 487 2 898 2 589	4 772 2 543 2 229	15,0 14,0 16,2	1 604 871 739	1 455 755 700	10,2 15,4 4,7	7 418 3 984 3 422	6 621 3 530 2 991	13,7 13,1 14,4 60 - 65 männlich weiblich
803 400 403	822 418 404	2,3- 4,3- 0,2-	3 893 1 945 1 948	3 588 1 771 1 828	8,2 8,8 6,8	1 128 557 571	1 161 580 571	2,8- 5,8- -	5 464 2 731 2 733	5 121 2 551 2 570	6,7 7,1 6,3 65 - 70 männlich weiblich
656 288 368	600 233 367	9,3 23,6 0,3	2 881 1 211 1 670	2 636 1 077 1 561	9,2 12,4 7,0	936 411 525	882 348 543	4,8 17,8 3,3-	4 330 1 838 2 492	4 007 1 880 2 347	8,1 10,7 6,2 70 - 75 männlich weiblich
746 315 431	737 315 422	1,2 - 2,1	3 441 1 457 1 984	3 152 1 298 1 854	9,2 12,2 7,0	1 174 485 689	1 187 484 703	1,1- 0,2 2,0-	5 829 2 433 3 386	5 453 2 170 3 283	6,9 12,1 9,4 75 und mehr männlich weiblich
97 762 21 420 16 332	96 861 21 143 15 518	3,0 1,3 5,2	180 751 101 443 79 308	171 851 97 203 74 648	5,2 4,4 6,2	49 617 28 980 20 627	49 167 28 275 19 882	0,8 1,0- 3,7	238 905 138 441 100 464	229 985 134 072 95 823	3,9 3,9 4,7 Zusammen männlich weiblich
157	157	-	650	688	5,5-	176	189	6,9-	750	805	6,8- Ohne Angabe
37 909	36 818	3,0	181 401	172 538	5,1	49 793	49 358	0,9	239 665	230 800	3,8	... Insgesamt

3 An Straßenverkehrsunfällen beteiligte Fahrzeugführer und Fußgänger

Art der Verkehrsbeteiligung Ortslage	Unfälle mit											
	Personen- schaden	schwerw. Sach- schaden ¹⁾	Personen- schaden	schwerw. Sach- schaden ¹⁾	Per- sonen- schaden	schw. Sach- schaden	Personen- schaden	schwerw. Sach- schaden ¹⁾	Personen- schaden	schwerw. Sach- schaden ¹⁾	Personen- schaden	schw. Sach- schaden
	Juni 1997		Juni 1996		Zu- bzw. Abnahme (-)		Januar - Juni 1997		Januar - Juni 1996		Zu- bzw. Abnahme (-)	
	Anzahl				%		Anzahl				%	
Führer von												
Mofas, Mopeds	1 973	51	1 893	53	7,8	3,8-	7 338	229	6 230	194	17,8	18,0
innerorts	1 580	38	1 467	38	7,7	-	5 938	174	5 041	153	17,8	13,7
außerorts	393	12	398	14	7,4	14,3-	1 400	55	1 189	41	17,7	34,1
Motorzweirädern mit amtl. Kennzeichen ..	4 926	183	5 373	183	8,3-	10,9-	18 296	703	16 030	849	14,1	17,2-
innerorts	3 136	105	3 211	121	2,9	13,2-	11 558	427	10 151	560	13,9	23,9-
außerorts	1 790	58	2 162	62	17,2-	6,6-	6 738	276	5 879	289	14,6	4,5-
Personenkraftwagen ..	47 181	15 083	45 302	15 300	4,1	1,4-	241 531	89 787	231 158	94 934	4,5	5,4-
innerorts	29 987	8 789	28 625	9 101	4,8	3,4-	148 718	52 893	140 499	55 878	5,8	5,7-
außerorts	17 184	6 290	16 677	6 199	3,0	1,5	92 813	37 094	90 659	39 056	2,4	5,0-
Bussen	618	100	542	78	14,0	28,2	2 789	532	2 680	539	4,1	0,2-
innerorts	478	58	448	48	6,7	20,8	2 224	355	2 197	310	1,2	14,5
außerorts	140	42	94	30	48,9	40,0	565	177	483	223	17,0	20,6-
Güterkraftfahrzeugen	3 840	1 274	3 797	1 354	1,1	5,9-	20 212	8 111	19 999	8 644	1,1	6,2-
innerorts	1 864	544	1 944	592	1,0	8,1-	9 910	3 980	9 865	3 835	0,5	7,6-
außerorts	1 876	730	1 853	762	1,2	4,2-	10 302	4 131	10 134	5 009	1,7	5,2-
Landwirtschaftlichen Zugmaschinen	184	65	235	64	21,7-	1,6	884	320	863	300	2,4	6,7
innerorts	52	24	71	20	28,8-	20,0	270	101	271	102	0,4-	1,0-
außerorts	132	41	164	44	19,5-	6,8-	614	219	592	198	3,7	10,6
Übrigen Kraftfahrzeugen ...	271	78	288	93	5,9-	16,1-	1 483	480	1 487	513	0,3-	4,5-
innerorts	171	41	194	60	11,9-	31,7-	926	298	956	312	3,1-	8,3-
außerorts	100	37	94	33	6,4	12,1	557	204	531	201	4,9	1,5
Kraftfahrzeugen zus.	58 989	16 814	57 370	17 125	2,8	1,8-	292 533	100 172	278 447	105 967	5,1	5,5-
innerorts	37 378	9 604	35 980	9 981	3,8	3,8-	179 544	57 398	168 980	60 850	6,3	5,8-
außerorts	21 615	7 210	21 410	7 144	1,0	0,9	112 989	42 778	109 467	45 017	3,2	5,0-
der. flüchtig	3 018	1 473	2 843	1 602	6,2	8,1-	13 983	9 095	13 505	9 720	3,5	6,4-
innerorts	2 072	897	1 878	827	4,8	15,7-	9 440	4 401	9 136	4 870	3,3	9,6-
außerorts	946	776	865	775	9,4	0,1	4 543	4 694	4 369	4 850	4,0	3,2-
Fahrrädern	10 317	18	10 106	23	2,1	17,4-	33 881	75	31 228	107	8,5	29,9-
innerorts	9 177	17	8 825	16	4,0	6,3	30 257	53	27 755	77	9,0	31,2-
außerorts	1 140	2	1 281	7	11,0-	X	3 624	22	3 473	30	4,3	26,7-
darunter:												
unter 15 Jahren ...	2 764	-	2 685	6	2,9	X	8 238	12	7 796	15	5,7	20,0-
innerorts	2 521	-	2 445	4	3,1	X	7 588	9	7 195	12	5,2	X
außerorts	243	-	240	2	1,3	X	670	3	601	3	11,5	-
anderen Fahrzeugen ..	391	134	393	147	0,5-	8,8-	1 993	792	1 855	971	7,4	18,4-
innerorts	316	86	308	91	2,3	5,6-	1 563	498	1 487	638	5,1	21,9-
außerorts	75	48	84	56	10,7-	14,3-	430	294	368	333	16,8	11,7-
Fußgänger	3 694	6	3 794	11	2,6-	X	21 081	88	20 656	93	2,1	5,4-
innerorts	3 488	5	3 565	8	2,2-	X	19 747	50	19 325	63	2,2	20,6-
außerorts	206	1	229	3	10,0-	X	1 334	38	1 331	30	0,2	28,7
darunter:												
unter 15 Jahren ...	1 452	1	1 580	-	6,9-	X	7 588	4	7 600	8	0,2-	X
innerorts	1 388	-	1 512	-	7,6-	-	7 312	1	7 349	8	0,5-	X
außerorts	54	1	48	-	12,5	X	276	3	251	2	10,0	X
65 Jahre und mehr ...	523	-	536	-	2,4-	-	3 231	5	3 175	2	1,8	X
innerorts	503	-	511	-	1,6-	-	3 069	1	3 019	1	2,3	-
außerorts	20	-	25	-	20,0-	-	142	4	156	1	9,0-	X
Andere Personen	130	6	116	2	12,1	X	542	29	484	14	12,0	X
innerorts	85	4	89	1	4,5-	X	377	14	332	6	13,6	X
außerorts	45	2	27	1	66,7	X	165	15	152	8	8,6	X
Insgesamt	73 525	16 979	71 779	17 308	2,4	1,8-	350 030	101 166	332 670	107 152	5,2	5,6-
innerorts	50 444	9 718	48 748	10 097	3,5	3,8-	231 488	58 011	217 879	61 734	6,2	6,0-
außerorts	23 081	7 263	23 031	7 211	0,2	0,7	118 542	43 145	114 791	45 418	3,3	5,0-
darunter:												
unter 15 Jahren ...	4 272	9	4 308	28	0,8-	X	16 082	82	15 616	86	3,0	27,9-
innerorts	3 964	4	4 002	20	1,0-	X	15 070	41	14 705	63	2,5	34,8-
außerorts	308	5	304	8	1,3	X	1 012	21	911	23	11,1	8,7-
65 Jahre und mehr ...	4 310	870	4 092	823	5,3	5,7	20 478	4 882	18 457	4 242	10,9	9,9
innerorts	3 014	511	2 828	464	6,6	10,1	14 481	2 848	13 097	2 538	10,6	12,2
außerorts	1 296	359	1 264	359	2,5	-	5 997	1 814	5 360	1 704	11,9	6,5

1) Schwerwiegender Unfall mit Sachschaden (im engeren Sinne).

4 Ursachen von Straßenverkehrsunfällen mit Personenschaden

4.1 Fehlverhalten der Fahrzeugführer

Ursache	Insgesamt	Derunter			Insgesamt	Derunter			Zu- bzw. Abnahme (-)			
		Personen- kraft- wagen	Motor- zweiräd. mit amtli. Kenn- zeichen	Fahr- rädern		Personen- kraft- wagen	Motor- zweiräd. mit amtli. Kenn- zeichen	Fahr- rädern	ins- gesamt	Per- sonen- kraft- wagen	Motor- zweir. mit amtli. Kennz.	Fahr- rädern
Anzahl									%			
J u n i 1 9 9 7												
Insgesamt	48 181	32 781	3 078	7 216	48 247	32 428	3 574	7 112	0,1-	1,1	13,8-	1,6
Verkehrstüchtigkeit ..	3 483	2 350	187	600	3 718	2 563	241	597	6,3-	8,3-	22,4-	0,6
der. Alkoholeinfluß	2 924	1 910	180	550	3 177	2 165	223	529	8,0-	11,8-	19,3-	4,0
Straßenbenutzung	3 982	1 488	214	1 991	4 131	1 648	267	1 851	3,4-	9,2-	19,8-	4,3
Geschwindigkeit	8 259	5 990	1 013	487	8 376	6 015	1 188	410	1,4-	0,4-	14,7-	18,8
Abstand	5 088	4 027	279	131	4 610	3 588	295	124	10,6	12,2	5,4-	5,6
Überholen	2 138	1 386	324	154	2 297	1 451	387	152	6,9-	4,5-	16,3-	1,3
Vorbeifahren	175	118	8	25	143	101	7	16	22,4	14,9	X	58,3
Nebeneinanderfahren ..	520	357	16	32	527	371	18	30	1,3-	3,8-	11,1-	6,7
Vorfahrt, Vorrang	6 881	5 340	149	831	6 943	5 247	212	849	1,2-	1,8	29,7-	2,1-
Nichtbeachten der die Vorfahrt regelnden Verkehrszeichen ...	4 988	4 125	78	406	5 029	4 032	111	485	1,2-	2,3	29,7-	12,7-
Nichtbeachten der Verkehrsregelung durch Polizeibeamte oder Lichtzeichen ..	705	444	28	174	699	434	35	168	0,9	2,3	25,7-	3,6
Abbiegen, Wenden, Rückwärtsfahren, Ein- und Anfahren ..	7 111	5 262	128	1 017	6 989	5 134	142	1 011	1,6	2,5	9,9-	0,6
Falsches Verhalten ge- genüber Fußgängern ..	1 743	1 270	51	225	1 827	1 335	60	239	4,6-	4,8-	15,0-	5,9-
an Überwegen, Furten	311	247	5	31	284	222	8	29	9,5	11,3	X	6,9
Ruhender Verkehr, Verkehrssicherung ..	488	418	1	2	419	354	1	1	11,7	18,1	-	X
Nichtbeachten der Be- leuchtungsvorschrift	44	7	3	32	63	11	3	40	30,2-	X	-	20,0-
Ladung, Besetzung	125	28	3	32	147	35	4	39	15,0-	25,7-	X	17,9-
Andere Fehler beim Fahrzeugführer	8 162	4 734	702	1 717	8 046	4 574	749	1 753	1,4	3,5	6,3-	2,1-
J a n u a r - J u n i 1 9 9 7												
Insgesamt	228 331	189 831	11 250	23 071	222 005	187 480	10 088	21 213	2,8	1,5	11,5	8,8
Verkehrstüchtigkeit ..	16 956	12 798	656	2 053	17 304	13 448	817	1 874	2,0-	4,8-	6,3	9,6
der. Alkoholeinfluß	14 454	10 801	614	1 893	14 941	11 580	588	1 700	3,3-	6,7-	8,1	11,4
Straßenbenutzung	15 702	7 850	698	5 941	15 804	8 088	673	5 432	0,6	5,4-	3,7	9,4
Geschwindigkeit	45 089	38 051	3 837	1 387	48 107	39 452	3 357	1 189	6,3-	8,6-	14,3	15,0
Abstand	24 913	20 229	1 082	378	22 562	18 406	877	398	10,4	9,9	23,4	11,2
Überholen	10 204	7 312	1 154	482	9 552	6 802	1 124	429	6,8	7,5	2,7	7,7
Vorbeifahren	728	522	22	64	687	531	25	35	5,7	1,7-	12,0-	82,9
Nebeneinanderfahren ..	2 570	1 812	48	100	2 417	1 684	59	85	6,3	7,6	18,6-	5,3
Vorfahrt, Vorrang	31 074	25 048	536	2 757	29 263	23 530	527	2 634	6,2	6,4	1,5	4,7
Nichtbeachten der die Vorfahrt regelnden Verkehrszeichen ...	22 585	19 084	287	1 387	21 239	17 845	281	1 383	6,3	6,8	2,1	0,3
Nichtbeachten der Verkehrsregelung durch Polizeibeamte oder Lichtzeichen ..	3 513	2 475	92	621	3 240	2 282	79	576	8,4	8,5	18,5	7,8
Abbiegen, Wenden, Rückwärtsfahren, Ein- und Anfahren ..	30 880	23 883	485	3 212	27 874	21 731	421	2 980	9,6	9,9	10,5	8,5
Falsches Verhalten ge- genüber Fußgängern ..	10 355	8 335	189	818	10 189	8 180	211	789	1,6	2,1	19,8-	6,4
an Überwegen, Furten	2 043	1 758	23	100	1 777	1 480	25	94	15,0	18,0	8,0-	6,4
Ruhender Verkehr, Verkehrssicherung ..	1 718	1 473	5	12	1 575	1 278	9	10	9,0	15,3	X	20,0
Nichtbeachten der Be- leuchtungsvorschrift	339	58	16	208	336	68	13	188	0,9	14,7-	23,1	10,6
Ladung, Besetzung	588	178	12	98	584	173	10	98	6,0	2,9	20,0	-
Andere Fehler beim Fahrzeugführer	37 429	24 574	2 551	5 809	35 871	24 107	2 163	5 162	4,3	1,9	17,9	8,5
J a n u a r - J u n i 1 9 9 8												
Insgesamt	228 331	189 831	11 250	23 071	222 005	187 480	10 088	21 213	2,8	1,5	11,5	8,8
Verkehrstüchtigkeit ..	16 956	12 798	656	2 053	17 304	13 448	817	1 874	2,0-	4,8-	6,3	9,6
der. Alkoholeinfluß	14 454	10 801	614	1 893	14 941	11 580	588	1 700	3,3-	6,7-	8,1	11,4
Straßenbenutzung	15 702	7 850	698	5 941	15 804	8 088	673	5 432	0,6	5,4-	3,7	9,4
Geschwindigkeit	45 089	38 051	3 837	1 387	48 107	39 452	3 357	1 189	6,3-	8,6-	14,3	15,0
Abstand	24 913	20 229	1 082	378	22 562	18 406	877	398	10,4	9,9	23,4	11,2
Überholen	10 204	7 312	1 154	482	9 552	6 802	1 124	429	6,8	7,5	2,7	7,7
Vorbeifahren	728	522	22	64	687	531	25	35	5,7	1,7-	12,0-	82,9
Nebeneinanderfahren ..	2 570	1 812	48	100	2 417	1 684	59	85	6,3	7,6	18,6-	5,3
Vorfahrt, Vorrang	31 074	25 048	536	2 757	29 263	23 530	527	2 634	6,2	6,4	1,5	4,7
Nichtbeachten der die Vorfahrt regelnden Verkehrszeichen ...	22 585	19 084	287	1 387	21 239	17 845	281	1 383	6,3	6,8	2,1	0,3
Nichtbeachten der Verkehrsregelung durch Polizeibeamte oder Lichtzeichen ..	3 513	2 475	92	621	3 240	2 282	79	576	8,4	8,5	18,5	7,8
Abbiegen, Wenden, Rückwärtsfahren, Ein- und Anfahren ..	30 880	23 883	485	3 212	27 874	21 731	421	2 980	9,6	9,9	10,5	8,5
Falsches Verhalten ge- genüber Fußgängern ..	10 355	8 335	189	818	10 189	8 180	211	789	1,6	2,1	19,8-	6,4
an Überwegen, Furten	2 043	1 758	23	100	1 777	1 480	25	94	15,0	18,0	8,0-	6,4
Ruhender Verkehr, Verkehrssicherung ..	1 718	1 473	5	12	1 575	1 278	9	10	9,0	15,3	X	20,0
Nichtbeachten der Be- leuchtungsvorschrift	339	58	16	208	336	68	13	188	0,9	14,7-	23,1	10,6
Ladung, Besetzung	588	178	12	98	584	173	10	98	6,0	2,9	20,0	-
Andere Fehler beim Fahrzeugführer	37 429	24 574	2 551	5 809	35 871	24 107	2 163	5 162	4,3	1,9	17,9	8,5

4 Ursachen von Straßenverkehrsunfällen mit Personenschaden

4.2 Alle Ursachen

Ursache Ortslage	Juni		Zu- bzw. Abnahme (-)	Januar - Juni		Zu- bzw. Abnahme (-)
	1997	1998		1997	1998	
	Anzahl			Anzahl		
Ursachen der Fahrzeugführer	48 181	48 247	0,1-	228 331	222 006	2,8
innerorts	31 158	30 654	1,6	140 917	134 589	4,7
außerorts	17 025	17 593	3,2-	87 414	87 412	0,0
Verkehrstüchtigkeit	3 483	3 719	6,3-	16 966	17 304	2,0-
innerorts	1 882	2 048	4,1-	9 374	9 475	1,1-
außerorts	1 521	1 673	9,1-	7 582	7 829	3,2-
Alkoholeinfluß	2 924	3 177	8,0-	14 454	14 941	3,3-
innerorts	1 742	1 827	4,7-	8 354	8 472	1,4-
außerorts	1 182	1 350	12,4-	6 100	6 469	5,7-
Einfluß anderer berauschender Mittel (z.B. Drogen, Rauschgift) ..	58	49	18,4	263	257	2,3
innerorts	24	27	11,1-	139	143	7,0-
außerorts	34	22	54,5	130	114	14,0
Übermüdung	249	223	11,7	1 023	967	5,8
innerorts	57	34	67,6	208	185	12,4
außerorts	192	189	1,6	815	782	4,2
Sonstige körperliche oder geistige Mängel	252	270	6,7-	1 218	1 139	6,8
innerorts	139	158	12,0-	679	675	0,6
außerorts	113	112	0,8	537	464	15,7
Straßenbenutzung	3 992	4 131	3,4-	15 702	15 604	0,6
innerorts	2 758	2 737	0,7	9 805	9 481	3,4
außerorts	1 236	1 394	11,3-	5 897	6 123	3,7-
Benutzung der falschen Fahrbahn, (auch Richtungsfahrbahn) oder verbotswidrige Benutzung anderer Straßenteile	1 908	1 855	2,9	6 735	6 029	11,7
innerorts	1 715	1 661	3,3	5 815	5 252	10,7
außerorts	193	194	0,5-	920	777	18,4
Verstoß gegen das Rechtsfahrgebot	2 084	2 278	8,4-	8 967	9 575	6,4-
innerorts	1 041	1 078	3,3-	3 980	4 229	5,7-
außerorts	1 043	1 200	13,1-	4 977	5 346	6,8-
Geschwindigkeit	8 259	8 376	1,4-	45 089	48 107	6,3-
innerorts	3 489	3 537	1,4	17 861	18 953	5,8-
außerorts	4 770	4 839	1,4-	27 228	29 154	6,6-
Nicht angepaßte Geschwindigkeit mit gleichzeitigen Überschreiten der zulässigen Höchstge- schwindigkeit	895	1 006	11,0-	4 468	4 661	4,2-
innerorts	477	548	12,6-	2 349	2 523	6,8-
außerorts	418	460	9,1-	2 117	2 138	1,0-
Nicht angepaßte Geschwindigkeit in anderen Fällen	7 364	7 370	0,1-	40 623	43 446	6,5-
innerorts	3 012	2 991	0,7	15 512	16 430	5,8-
außerorts	4 352	4 379	0,6-	25 111	27 016	7,1-
Abstand	5 099	4 810	10,8	24 913	22 562	10,4
innerorts	3 397	2 947	15,3	18 447	14 438	13,9
außerorts	1 702	1 863	2,3	8 466	8 124	4,2
Ungenügender Sicherheitsabstand	4 978	4 505	10,5	24 340	22 038	10,4
innerorts	3 341	2 900	15,2	18 178	14 207	13,9
außerorts	1 637	1 605	2,0	8 162	7 831	4,2
Starkes Bremsen des Vorausfahrenden ohne zwingenden Grund	121	105	15,2	573	524	9,4
innerorts	58	47	19,1	289	231	18,5
außerorts	65	58	12,1	304	293	3,8
Überholen	2 139	2 287	6,9-	10 204	9 552	6,8
innerorts	824	820	10,4-	3 394	3 307	2,6
außerorts	1 315	1 377	4,5-	6 810	6 245	9,0
Unzulässiges Rechtsüberholen	104	102	2,0	380	359	0,3
innerorts	70	65	7,7	247	218	14,4
außerorts	34	37	8,1-	113	143	21,0-
Überholen trotz Gegenverkehrs	416	493	3,9-	2 204	2 062	7,4
innerorts	83	78	17,1-	308	310	1,3-
außerorts	353	357	1,1-	1 898	1 742	8,0

4 Ursachen von Straßenverkehrsunfällen mit Personenschaden

4.2 Alle Ursachen

Ursache Ortslage	J u n i		Zu- bzw. Abnahme (-)	J a n u a r - J u n i		Zu- bzw. Abnahme (-)
	1997	1998		1997	1998	
	Anzahl		%	Anzahl		%
Überholen trotz unklarer Verkehrslage	541	584	4,1-	2 425	2 228	8,9
innerorts	288	318	15,8-	1 175	1 194	3,6
außerorts	275	248	10,9	1 250	1 082	14,5
Überholen trotz unzureichender Sichtverhältnisse	58	85	31,8-	337	397	-
innerorts	11	11	-	62	52	19,2
außerorts	47	74	36,5-	275	285	3,5-
Überholen ohne Beachtung des nachfolgenden Verkehrs und/oder ohne rechtzeitige und deutliche Ankündigung des Ausserens	252	281	10,3-	1 377	1 214	13,4
innerorts	18	30	40,0-	82	100	8,0-
außerorts	234	251	8,8-	1 285	1 114	15,4
Fehler beim Wiedereinordnen	191	210	9,0-	990	938	5,5
innerorts	89	71	2,8-	272	279	2,5-
außerorts	122	139	12,2-	718	659	9,0
Sonstige Fehler beim Überholen (z.B. ohne genügenden Seiten- abstand)	483	517	6,8-	2 012	1 981	1,6
innerorts	252	312	6,4-	1 081	1 048	1,4
außerorts	191	205	6,8-	951	935	1,7
Fehler beim Überholtwerden	94	105	10,5-	498	445	12,1
innerorts	35	39	10,3-	179	170	5,3
außerorts	59	66	10,6-	320	275	16,4
Vorbeifahren	175	143	22,4	726	687	5,7
innerorts	148	116	25,9	622	585	9,9
außerorts	29	27	7,4	104	121	14,1-
Nichtbeachten des Vorranges entgegenkommender Fahrzeuge beim Vor- beifahren an haltenden Fahrzeugen, Absperrungen o. Hindernissen	134	109	22,9	657	530	5,1
innerorts	118	94	23,4	498	455	9,0
außerorts	18	15	20,0	61	75	18,7-
Nichtbeachten des nachfolgenden Verkehrs beim Vorbeifahren an haltenden Fahrzeugen, Absperrungen oder Hindernissen und/oder ohne rechtzeitige und deutliche Ankündigung des Ausserens ...	41	34	20,6	188	157	7,6
innerorts	30	22	38,4	128	111	13,5
außerorts	11	12	8,3-	43	46	6,5-
Nebeneinanderfahren, fehlerhaftes Wechseln des Fahrstreifens beim Nebeneinanderfahren oder Nichtbeachten d. Reißverschlussverfahrens	520	527	1,3-	2 570	2 417	6,3
innerorts	381	349	3,4	1 708	1 611	6,0
außerorts	159	178	10,7-	862	806	6,9
Vorfahrt, Vorrang	6 881	6 943	1,2-	31 074	29 283	6,2
innerorts	5 095	5 115	0,4-	22 848	21 643	5,6
außerorts	1 786	1 828	3,4-	8 226	7 620	8,0
Nichtbeachten der Regel "rechts vor links"	850	881	1,3-	3 453	3 350	3,1
innerorts	779	787	1,0-	3 230	3 144	2,7
außerorts	71	74	4,1-	223	206	8,3
Nichtbeachten der die Vorfahrt regelnden Verkehrszeichen	4 989	5 029	1,2-	22 585	21 238	6,3
innerorts	3 543	3 523	0,6	15 813	14 888	6,2
außerorts	1 426	1 506	5,3-	6 772	6 353	6,6
Nichtbeachten der Vorfahrt des durchgehenden Verkehrs auf Auto- bahnen oder Kraftfahrstraßen	58	58	3,6	343	289	14,7
innerorts	11	10	10,0	58	42	38,1
außerorts	47	48	2,2	285	257	10,9
Nichtbeachten der Vorfahrt durch Fahrzeuge, die aus Feld- und Waldwegen kommen	115	126	8,7-	373	344	8,4
innerorts	29	38	29,7-	91	94	3,2-
außerorts	86	88	2,3-	282	250	12,6
Nichtbeachten der Verkehrsregelung durch Polizeibeamte oder Lichtzeichen	705	689	0,9	3 513	3 240	8,4
innerorts	613	638	3,8-	3 088	2 829	5,4
außerorts	92	69	46,0	425	311	38,7
Nichtbeachten des Vorranges entgegenkommender Fahrzeuge	125	142	12,0-	648	650	0,3-
innerorts	94	102	7,8-	480	452	1,8
außerorts	31	40	22,5-	168	198	5,1-

4 Ursachen von Straßenverkehrsunfällen mit Personenschaden

4.2 Alle Ursachen

Ursache Ortslage	J u n i		Zu- bzw. Abnahme (-)	J a n u a r - J u n i		Zu- bzw. Abnahme (-)
	1997	1998		1997	1998	
	Anzahl			Anzahl		
Nichtbeachten des Vorranges von Schienenfahrzeugen an Bahnübergängen	39	30	30,0	159	141	12,8
innerorts	28	19	35,8	108	96	12,6
außerorts	13	11	18,2	51	45	13,3
Abbiegen, Handeln, Rückwärtsfahren, Ein- und Anfahren	7 111	8 989	1,6	30 660	27 974	9,6
innerorts	6 049	5 906	2,4	25 674	23 503	9,2
außerorts	1 062	1 084	2,9-	4 986	4 471	11,5
Fehler beim Abbiegen	3 684	3 579	3,2	16 306	14 834	8,9
innerorts	2 896	2 788	5,3	12 639	11 587	8,0
außerorts	788	791	4,2-	3 668	3 237	13,3
Fehler beim Handeln oder Rückwärtsfahren	1 136	1 109	2,4	5 248	4 886	7,4
innerorts	1 004	978	2,9	4 625	4 239	7,6
außerorts	132	131	0,8-	623	586	6,3
Fehler beim Einfahren in den fließenden Verkehr (z.B. aus einem Grundstück, von einem anderen Straßenteil oder beim Anfahren vom Fahrbahnrand)	2 281	2 311	1,3-	9 107	8 266	10,3
innerorts	2 109	2 141	1,6-	8 410	7 607	10,6
außerorts	172	170	1,2	697	648	7,6
Falsches Verhalten gegenüber Fußgängern	1 749	1 827	4,6-	10 366	10 189	1,6
innerorts	1 667	1 731	3,7-	9 842	9 636	2,1
außerorts	78	96	20,8-	513	554	7,4-
an Fußgängerüberwegen	174	142	22,5	932	818	13,9
innerorts	172	139	23,7	826	808	14,6
außerorts	2	3	X	8	9	X
an Fußgängerfurten	137	142	3,5-	1 111	959	15,8
innerorts	136	140	3,8-	1 094	948	15,4
außerorts	2	2	-	17	11	54,6
beim Abbiegen	155	127	22,0	1 199	1 074	11,6
innerorts	151	125	20,8	1 184	1 066	12,2
außerorts	4	2	X	15	19	21,1-
an Haltestellen (auch haltenden Schulbussen mit eingeschaltetem Warnblinklicht)	124	134	7,5-	604	615	1,8-
innerorts	122	128	4,7-	574	580	1,0-
außerorts	2	6	X	30	35	14,3-
an anderen Stellen	1 153	1 282	10,1-	6 509	6 723	3,2-
innerorts	1 087	1 189	9,3-	6 064	6 243	2,9-
außerorts	66	93	20,5-	445	480	7,3-
Ruhender Verkehr, Verkehrssicherung	468	419	11,7	1 716	1 575	9,0
innerorts	441	383	15,1	1 511	1 389	10,4
außerorts	27	36	25,0-	205	206	0,5-
Unzulässiges Halten oder Parken	48	47	2,1	239	217	10,1
innerorts	39	36	11,4	175	164	6,7
außerorts	9	12	X	64	53	20,8
Mangelnde Sicherung haltender oder liegengeliebener Fahrzeuge und von Unfallstellen sowie Schulbussen, bei denen Kinder ein- oder aussteigen	23	49	48,5-	208	265	19,2-
innerorts	9	24	X	87	117	25,6-
außerorts	14	19	26,3-	119	138	13,8-
Verkehrswidriges Verhalten beim Ein- oder Aussteigen, Be- oder Entladen	397	329	20,7	1 271	1 103	15,2
innerorts	363	324	21,3	1 249	1 088	14,8
außerorts	4	5	X	22	15	46,7
Nichtbeachten der Beleuchtungsvorschriften	44	63	30,2-	399	336	0,9
innerorts	36	39	6,1	262	221	14,0
außerorts	9	30	X	87	115	24,3-
Ladung, Besetzung	125	147	15,0-	598	564	6,0
innerorts	78	84	9,5-	288	279	2,6
außerorts	46	63	22,2-	312	286	9,6

4 Ursachen von Straßenverkehrsunfällen mit Personenschaden

4.2 Alle Ursachen

Ursache Ortslage	J u n i		Zu- bzw. Abnahme (-)	J a n u a r - J u n i		Zu- bzw. Abnahme (-)
	1997	1998		1997	1998	
	Anzahl			Anzahl		
Überladung, Überbesetzung	37	41	9,8-	158	138	13,7
innerorts	30	28	7,1	95	83	14,5
außerorts	7	13	X	63	55	12,5
Unzureichend gesicherte Ladung oder Fahrzeugzubehörsteile	88	108	17,0-	440	425	3,5
innerorts	46	58	17,9-	191	185	2,6-
außerorts	42	50	18,0-	249	229	8,7
Andere Fehler beim Fahrzeugführer	8 162	8 048	1,4	37 429	36 871	4,3
innerorts	4 858	4 751	2,3	21 299	20 112	5,9
außerorts	3 304	3 295	0,3	16 136	15 759	2,4
Technische Mängel, Wartungsmängel	488	508	4,1-	2 239	2 218	0,8
innerorts	255	288	10,8	1 127	1 068	5,5
außerorts	223	270	17,4-	1 106	1 148	3,7-
Beleuchtung	61	58	5,2	432	389	9,9
innerorts	39	38	2,6	294	257	14,4
außerorts	22	20	10,0	138	132	1,5
Bereifung	155	174	10,9-	695	721	3,6-
innerorts	34	25	36,0	128	129	0,8-
außerorts	121	149	18,8-	567	592	4,2-
Bremsen	111	129	14,0-	480	458	0,9
innerorts	82	103	10,7-	348	337	2,7
außerorts	19	26	28,9-	114	119	4,2-
Lenkung	27	28	3,6-	101	108	4,7-
innerorts	18	11	63,6	54	45	17,4
außerorts	9	17	X	47	60	21,7-
Zugvorrichtung	12	6	X	41	40	2,5
innerorts	6	4	X	21	27	22,2-
außerorts	6	2	X	20	13	59,8
Andere Mängel	122	114	7,0	504	500	0,8
innerorts	78	58	31,0	284	272	4,4
außerorts	46	56	17,9-	220	228	3,5-
Falsches Verhalten der Fußgänger	2 538	2 626	3,4-	14 812	14 494	1,2
innerorts	2 395	2 449	2,0-	13 542	13 337	1,5
außerorts	143	183	21,9-	1 070	1 087	2,5-
Verkehrstüchtigkeit	201	188	6,9	1 347	1 372	1,8-
innerorts	173	144	20,1	1 089	1 086	0,3
außerorts	28	44	36,4-	248	276	10,1-
Alkoholeinfluß	184	181	1,7	1 283	1 300	2,8-
innerorts	159	137	16,1	1 029	1 032	0,3-
außerorts	25	44	43,2-	234	268	12,7-
Einfluß anderer berauschender Mittel (z.B. Drogen, Rauschgift) ..	7	2	X	18	15	20,0
innerorts	6	2	X	15	13	15,4
außerorts	1	-	X	3	2	X
Übermüdung	-	-	-	5	1	X
innerorts	-	-	-	5	1	X
außerorts	-	-	-	-	-	-
Sonstige körperliche oder geistige Mängel	10	5	X	61	56	8,9
innerorts	8	5	X	50	50	-
außerorts	2	-	X	11	6	X
Falsches Verhalten beim Überschreiten der Fahrbahn	2 080	2 126	3,1-	11 782	11 645	1,3
innerorts	1 971	2 029	2,8-	11 195	11 068	1,1
außerorts	89	97	8,2-	587	577	3,5
an Stellen, an denen der Fußgängerverkehr durch Polizeibeamte oder Lichtzeichen geregelt war	149	180	6,8-	989	1 004	2,1-
innerorts	148	159	6,8-	971	985	2,4-
außerorts	1	1	-	12	9	X

4 Ursachen von Straßenverkehrsunfällen mit Personenschaden

4.2 Alle Ursachen

Ursache Ortslage	J u n i		Zu- bzw. Abnahme (-)	J a n u a r - J u n i		Zu- bzw. Abnahme (-)
	1997	1998		1997	1998	
	Anzahl			Anzahl		
auf Fußgängerüberwegen ohne Verkehrsregelung durch Polizeibeamte oder Lichtzeichen	13	9	X	60	63	4,8-
innerorts	13	9	X	58	62	6,5-
außerorts	-	-	-	2	1	X
in der Nähe von Kreuzungen oder Einmündungen, Lichtzeichenanlagen oder Fußgängerüberwegen bei dichtem Verkehr	145	109	40,8	887	751	18,1
innerorts	143	99	44,4	863	722	19,5
außerorts	2	4	X	24	29	17,2-
an anderen Stellen durch plötzliches Hervortreten hinter Sichthindernissen	465	504	7,7-	2 411	2 562	5,8-
innerorts	451	492	8,9-	2 349	2 503	6,2-
außerorts	14	12	16,7	62	59	6,1
ohne auf den Fahrzeugverkehr zu achten	1 132	1 218	7,1-	6 565	6 506	1,4
innerorts	1 081	1 154	6,3-	6 228	6 139	1,5
außerorts	51	64	20,3-	367	368	0,3-
durch sonstiges falsches Verhalten	158	132	18,2	868	769	12,8
innerorts	135	118	16,4	728	648	12,0
außerorts	21	18	31,3	130	111	17,1
Nichtbenutzen des Gehweges	35	47	25,5-	211	184	14,7
innerorts	32	47	31,9-	190	164	15,9
außerorts	3	-	X	21	20	5,0
Nichtbenutzen der vorgeschriebenen Straßenseite	11	20	45,0-	112	114	1,8-
innerorts	5	6	X	30	32	6,3-
außerorts	6	14	X	82	82	-
Spielen auf oder neben der Fahrbahn	51	50	2,0	252	219	15,1
innerorts	47	48	2,1-	237	208	13,9
außerorts	4	2	X	15	11	36,4
Andere Fehler der Fußgänger	180	195	7,7-	898	900	0,2-
innerorts	167	169	1,2-	791	769	2,9
außerorts	13	26	50,0-	107	131	18,3-
Straßenverhältnisse	2 508	1 284	85,3	19 430	19 579	0,8-
innerorts	1 288	670	89,3	9 102	8 234	10,5
außerorts	1 240	614	X	10 328	11 345	9,0-
Glätte oder Schlupfrigkeit der Fahrbahn	2 390	1 178	X	18 917	19 085	0,8-
innerorts	1 208	635	90,2	8 884	8 041	10,5
außerorts	1 182	541	X	10 033	11 044	9,2-
Verunreinigung durch ausgeflossenes Öl	114	108	7,5	375	270	38,9
innerorts	70	65	7,7	219	161	36,0
außerorts	44	41	7,3	156	109	43,1
Andere Verunreinigungen durch Straßenbenutzer	31	26	19,2	98	89	10,1
innerorts	18	15	20,0	44	46	4,3-
außerorts	13	11	18,2	54	43	25,6
Schnee, Eis	-	-	-	7 429	12 025	38,2-
innerorts	-	-	-	2 774	4 179	33,6-
außerorts	-	-	-	4 655	7 846	40,7-
Regen	2 208	1 004	X	10 817	6 473	67,1
innerorts	1 111	538	X	5 777	3 568	62,4
außerorts	1 098	466	X	5 040	2 915	72,8
Andere Einflüsse (u.a. Laub, angeschwemmter Lehm)	36	40	10,0-	198	228	13,2-
innerorts	9	17	X	70	97	27,8-
außerorts	27	23	17,4	128	131	2,3-
Zustand der Straße	101	98	3,1	458	453	1,1
innerorts	48	29	58,6	180	168	8,4
außerorts	55	69	20,3-	278	287	3,1-
Spurrillen, im Zusammenhang mit Regen, Schnee oder Eis	14	14	-	119	131	9,2-
innerorts	1	3	X	40	35	14,3
außerorts	13	11	18,2	79	96	17,7-

4 Ursachen von Straßenverkehrsunfällen mit Personenschaden

4.2 Alle Ursachen

Ursache Ortslage	J u n i		Zu- bzw. Abnahme (-)	J a n u a r - J u n i		Zu- bzw. Abnahme (-)
	1997	1998		1997	1998	
	Anzahl			Anzahl		
Anderer Zustand der Straße	87	84	3,6	338	322	5,3
innerorts	45	26	79,1	140	131	6,9
außerorts	42	58	27,6-	198	191	4,2
Nicht ordnungsgemäßer Zustand der Verkehrszeichen o.-einrichtungen	18	6	X	35	24	45,8
innerorts	13	2	X	27	17	58,8
außerorts	3	4	X	8	7	X
Mangelhafte Beleuchtung der Straße	-	4	X	18	18	12,5
innerorts	-	4	X	9	9	-
außerorts	-	-	-	9	7	X
Mangelhafte Sicherung von Bahnübergängen	1	-	X	2	1	X
innerorts	1	-	X	2	1	X
außerorts	-	-	-	-	-	-
Witterungseinflüsse	231	171	35,1	1 988	1 484	34,8
innerorts	118	82	43,9	853	637	33,9
außerorts	113	89	27,0	1 145	847	36,2
Sichtbehinderung durch						
Nebel	6	12	X	364	376	3,2-
innerorts	-	1	X	59	75	21,3-
außerorts	6	11	X	305	301	1,3
starken Regen, Hagel, Schneegestöber usw.	72	41	75,8	314	285	10,2
innerorts	29	18	61,1	119	104	14,4
außerorts	43	23	87,0	195	181	7,7
blendende Sonne	136	108	25,9	980	708	38,4
innerorts	81	58	38,7	619	434	42,6
außerorts	55	50	10,0	361	274	31,8
Seitenwind	10	7	X	244	80	X
innerorts	2	2	-	28	14	X
außerorts	8	5	X	216	66	X
Unwetter oder sonstige Witterungseinflüsse	7	3	X	86	35	X
innerorts	6	3	X	28	10	X
außerorts	1	-	X	58	25	X
Hindernisse	509	539	4,5-	2 353	2 134	10,9
innerorts	141	160	11,9-	586	556	1,9
außerorts	368	373	1,3-	1 767	1 578	13,2
Nicht oder unzureichend gesicherte Arbeitsstelle auf der Fahrbahn	25	21	19,0	94	89	5,6
innerorts	21	14	50,0	78	68	18,2
außerorts	4	7	X	16	23	30,4-
Wild auf der Fahrbahn	282	287	8,7-	1 282	1 165	10,9
innerorts	16	19	23,1	59	57	7,0-
außerorts	246	274	10,2-	1 239	1 108	11,8
Anderes Tier auf der Fahrbahn	154	183	5,5-	659	620	6,3
innerorts	71	91	22,0-	314	317	0,9-
außerorts	83	72	15,3	345	303	13,9
Sonstiges Hindernis auf der Fahrbahn	68	62	9,7	308	280	18,5
innerorts	33	42	21,4-	121	116	4,3
außerorts	35	20	75,0	187	144	28,9
Sonstige Ursachen	257	447	42,5-	1 186	1 632	27,9-
innerorts	152	239	38,4-	682	880	21,4-
außerorts	105	208	49,5-	494	752	34,3-
Ursachen von anderen Personen als Fahrzeugführer oder Fußgänger ...	63	47	34,0	193	177	9,0
innerorts	43	33	30,3	136	113	22,1
außerorts	20	14	42,9	55	64	14,1-
Ursachen insgesamt	54 775	53 884	1,7	270 336	263 661	2,5
innerorts	35 538	34 520	2,9	188 837	159 418	4,7
außerorts	19 237	19 344	0,8-	103 388	104 243	0,8-

5. Übrige Sachschadensunfälle nach Ortslage und auf Autobahnen

Land	Insgesamt	Davon			Insgesamt	Davon											
		innerhalb von Ortschaften	außerhalb von Ortschaften (ohne Autobahnen)	auf Autobahnen		innerhalb von Ortschaften	außerhalb von Ortschaften (ohne Autobahnen)	auf Autobahnen									
Juni 1997									Januar bis Juni 1997								
Deutschland	144 195	108 387	24 902	9 906	835 999	632 848	149 454	53 699									
Baden-Württemberg	11 362	9 043	1 693	628	64 367	50 470	10 440	3 457									
Bayern	19 290	12 827	4 907	1 556	111 965	74 404	29 158	8 403									
Berlin	11 123	10 910	-	213	63 459	62 269	-	1 190									
Brandenburg	8 454	4 221	1 601	632	36 494	23 809	9 277	3 408									
Bremen	1 182	1 144	8	30	7 112	6 884	51	177									
Hamburg	3 500	3 386	17	97	20 686	20 089	109	498									
Hessen	7 247	4 692	1 567	988	42 589	28 204	9 516	4 869									
Mecklenburg-Vorpommern	4 638	3 067	1 404	165	24 549	16 414	7 472	663									
Niedersachsen	12 369	8 052	2 990	1 327	71 897	46 789	18 068	7 040									
Nordrhein-Westfalen	34 087	27 703	4 013	2 371	199 519	161 424	24 789	13 306									
Rheinland-Pfalz	7 219	4 815	1 934	470	43 340	28 846	11 911	2 583									
Saarland	1 553	1 170	228	155	9 526	7 024	1 647	855									
Sachsen	8 676	6 894	1 334	448	51 520	41 100	7 623	2 797									
Sachsen-Anhalt	6 762	5 151	1 341	270	38 903	29 625	7 796	1 482									
Schleswig-Holstein	3 720	2 652	856	212	22 229	15 442	5 615	1 172									
Thüringen	5 015	3 680	1 009	346	27 844	20 063	5 982	1 809									
Nachrichtlich:																	
Früheres Bundesgebiet	108 389	82 141	18 213	8 035	632 342	477 575	111 304	43 463									
Neue Länder und Berlin-Ost	35 806	27 246	6 689	1 871	203 657	155 271	38 150	10 236									

6 Straßenverkehrsunfälle mit Personenschaden und dabei Verunglückte im europäischen Ausland *)

Jahr ----- Monat	Belgien	Däne- mark	Frank- reich	Großbri- tannien 1)	Italien	Luxem- burg	Nieder- lande	Nor- wegen	Öster- reich	Schweden	Schweiz	Spanien
Unfälle mit Personenschaden												
1982	57 407	11 196	223 162	261 531	159 656	1 361	45 517	8 063	47 067	15 288	25 535	63 585
1983	58 778	11 115	209 715	248 301	161 114	1 429	45 646	8 227	48 825	15 848	26 223	72 779
1984	58 659	11 489	199 454	259 161	159 051	1 423	44 317	8 512	48 148	16 531	25 076	74 111
1985	54 826	11 502	191 066	251 424	157 786	1 332	42 348	8 975	46 275	15 929	24 302	81 234
1986	58 515	11 170	184 626	254 025	155 427	1 348	43 581	9 141	45 015	16 677	24 700	87 703
1987	59 669	10 184	170 994	245 407	158 208	1 181	42 655	8 335	43 947	15 652	23 773	98 182
1988	61 756	9 978	175 887	253 937	166 033	1 258	41 859	8 167	44 243	17 207	24 544	106 355
1989	62 982	9 922	170 590	267 958	160 828	1 296	44 061	8 494	46 565	17 999	24 606	109 804
1990	62 446	9 155	162 573	265 600	170 702	1 216	44 892	8 601	46 336	16 975	23 834	101 507
1991	58 223	8 757	148 890	241 969	150 789	1 209	40 649	8 677	46 013	16 003	22 821	98 128
1992	55 438	8 985	143 362	239 675	170 814	1 223	41 054	8 495	44 730	15 599	23 272	87 293
1993	54 933	8 513	137 500	235 362	148 032	1 040	40 222	8 642	41 791	14 959	22 652	79 925
1994	53 018	8 279	132 726	240 884	170 679	1 191	41 394	8 408	42 015	15 888	23 526	78 474
1995	50 744	8 373	132 949	237 168	182 761	1 076	42 642	8 625	38 966	15 626	23 030	83 586
1996	48 750	8 075	125 406	41 041	8 779	38 253	12 999	21 576	...
1996												
Januar	3 491	495	10 101	...	13 454	69	2 670	590	2 235	866	...	6 323
Februar	3 342	510	8 821	...	12 296	60	2 442	702	2 278	953	...	6 294
März	3 648	551	9 331	...	13 258	91	2 962	524	2 425	809	...	6 817
April	3 863	602	9 651	...	14 832	67	3 524	554	2 917	853	...	6 745
Mai	4 282	635	10 077	...	16 349	103	3 440	742	3 411	1 026	...	7 158
Juni	4 719	709	11 795	...	18 913	102	4 063	877	3 915	1 251	...	7 189
Juli	3 975	720	11 269	105	3 368	820	4 033	1 188	...	7 696
August	4 146	851	9 952	75	3 671	948	3 898	1 436
September	4 362	780	11 154	76	4 023	893	3 449	1 238
Oktober	4 736	710	12 062	82	4 021	840	3 669	1 193
November	4 595	862	11 141	3 927	673	3 262	1 270
Dezember	3 571	650	10 022	2 930	616	2 761	916
1997												
Januar	3 641	633	8 590	625	2 135	866
Februar	2 850	572	8 175	541	2 387	893
März	3 608	580	9 743	551	2 781	822
April	3 107	631	9 828	611	2 988
Mai	...	609	10 510	644	3 730
Juni	...	757	10 880	3 961
Verunglückte												
1982	79 757	14 100	324 924	342 436	225 132	2 039	53 922	10 831	64 132	20 035	32 550	104 637
1983	81 487	13 806	306 040	316 297	227 429	2 203	54 227	11 017	66 540	20 582	33 630	116 938
1984	81 571	14 383	294 010	333 064	224 737	2 187	52 291	11 501	63 982	21 436	31 890	120 355
1985	76 315	14 627	281 192	326 161	223 232	2 076	49 888	12 304	61 338	21 479	30 735	131 703
1986	81 812	14 121	269 976	330 893	220 235	2 062	51 610	12 458	59 783	22 458	31 380	142 564
1987	83 856	12 714	247 493	321 409	224 295	1 750	50 674	11 488	58 664	21 254	30 102	159 246
1988	86 818	12 503	254 590	333 272	235 125	1 947	49 347	11 340	59 289	23 651	31 028	171 297
1989	88 669	12 315	246 527	353 203	222 739	1 915	51 754	11 871	62 026	24 435	31 064	176 599
1990	88 160	11 267	236 149	352 902	227 645	1 849	53 406	12 216	62 041	23 269	30 197	162 424
1991	82 528	10 871	215 585	321 583	248 186	1 771	48 672	12 035	61 740	21 802	29 100	155 247
1992	78 781	11 091	207 187	321 937	248 528	1 642	49 613	11 729	58 876	21 486	29 517	135 963
1993	77 675	10 489	196 072	317 120	213 334	1 471	48 829	11 817	55 270	20 373	28 993	123 571
1994	75 030	10 303	189 365	327 283	245 762	1 524	50 444	11 530	55 156	21 672	29 957	119 331
1995	73 203	10 573	189 815	322 231	266 063	1 480	52 304	12 061	51 974	21 745	29 451	127 183
1996	68 269	10 318	178 197	332 913	270 406	...	50 163	12 280	50 700	18 069	27 155	129 640
1996												
Januar	4 852	641	14 075	...	19 576	95	3 240	834	3 046	1 212	...	9 349
Februar	4 900	676	12 326	...	18 029	79	3 015	890	3 082	1 412	...	9 038
März	5 119	736	13 210	...	19 284	113	3 624	709	3 281	1 160	...	10 144
April	5 306	774	13 670	...	22 100	88	4 289	777	3 901	1 184	...	10 184
Mai	5 928	786	14 375	...	23 452	139	4 267	979	4 423	1 415	...	10 671
Juni	6 553	899	16 684	...	24 663	135	4 961	1 164	5 054	1 716	...	10 879
Juli	6 650	928	16 295	131	4 147	1 194	5 273	1 714	...	11 858
August	5 878	1 068	15 149	110	4 497	1 278	5 253	1 837
September	6 134	985	15 547	117	4 674	1 234	4 519	1 620
Oktober	6 601	877	16 837	94	4 846	1 182	4 792	1 647
November	6 368	1 120	15 705	4 826	1 007	4 351	1 731
Dezember	4 980	828	14 324	3 577	932	3 725	1 321
1997												
Januar	6 068	798	11 965	912	2 911	1 243
Februar	4 716	707	11 344	785	3 242	1 313
März	6 023	701	13 703	814	3 610	1 199
April	5 239	810	13 786	782	3 693
Mai	...	728	14 928	824	4 899
Juni	...	941	15 669	5 239

Fußnoten siehe Seite 40.

6 Straßenverkehrsunfälle mit Personenschaden und dabei Verunglückte im europäischen Ausland *)

Jahr ----- Monat	Belgien	Däne- mark	Frank- reich	Großbri- tannien 1)	Italien	Luxem- burg	Nieder- lande	Nor- wegen	Öster- reich	Schweden	Schweiz	Spanien
Getötete 2)												
1982	2 084	656	12 102	6 150	7 706	75	1 710	401	1 681	758	1 192	4 488
1983	2 090	689	11 677	5 618	7 685	85	1 756	409	1 756	779	1 159	4 666
1984	1 893	685	11 525	5 788	7 184	70	1 615	407	1 620	801	1 101	4 827
1985	1 801	772	10 447	5 342	7 130	79	1 438	402	1 361	808	908	4 903
1986	1 851	723	10 961	5 618	7 076	79	1 529	452	1 335	844	1 034	5 419
1987	1 822	696	9 855	5 339	6 784	66	1 485	396	1 312	787	952	5 858
1988	1 867	713	10 548	5 230	6 939	84	1 366	378	1 446	813	945	6 348
1989	1 993	670	10 528	5 554	6 410	67	1 456	381	1 402	904	925	7 186
1990	1 976	634	10 289	5 402	6 621	71	1 376	332	1 391	772	954	6 948
1991	1 873	606	9 617	4 753	7 498	84	1 281	323	1 385	745	860	6 797
1992	1 672	577	9 083	4 379	7 434	71	1 285	325	1 403	759	834	6 014
1993	1 660	559	9 052	3 957	6 645	76	1 252	281	1 263	632	723	6 378
1994	1 692	546	8 533	3 807	6 578	76	1 268	283	1 338	589	679	5 615
1995	1 449	582	8 412	3 765	6 512	66	1 334	305	1 210	572	692	5 751
1996	1 366	514	8 080	3 740 ³⁾	6 193 ³⁾	72 ³⁾	1 180	255	1 027	469	616	5 483 ³⁾
1996												
Januar	130	32	626	...	462	5	85	18	63	24	...	357
Februar	94	41	535	...	401	4	82	26	68	32	...	407
März	101	36	615	...	365	6	75	13	54	32	...	404
April	120	52	562	...	471	5	120	9	77	38	...	422
Mai	99	44	623	...	511	7	105	26	81	36	...	435
Juni	114	59	732	...	608	2	100	20	127	39	...	488
Juli	126	32	742	10	109	27	99	54	...	508
August	123	44	760	11	91	25	112	46
September	121	43	702	3	108	24	86	47
Oktober	122	53	738	7	111	27	89	39
November	117	45	755	111	19	86	37
Dezember	99	33	690	83	21	85	41
1997												
Januar	77	43	480	15	62	36
Februar	74	33	485	21	70	42
März	82	30	630	27	80	26
April	73	40	603	18	70
Mai	24	678	26	113
Juni	48	692	134
Verletzte												
1982	77 693	13 442	312 822	336 285	217 426	1 964	52 212	10 430	62 451	19 277	31 358	100 151
1983	79 397	13 137	294 363	310 679	219 744	2 118	52 471	10 606	64 784	19 803	32 471	112 272
1984	79 676	13 718	282 485	327 276	217 553	2 117	50 676	11 094	62 362	20 635	30 729	115 528
1985	74 514	13 855	270 745	320 819	216 102	1 997	48 450	11 902	59 977	20 671	29 827	126 800
1986	79 661	13 398	259 015	325 275	213 159	1 983	50 081	12 006	58 448	21 614	30 346	137 145
1987	81 934	12 016	237 638	316 070	217 511	1 682	49 189	11 090	57 352	20 467	29 150	153 368
1988	84 651	11 790	244 042	328 042	228 186	1 663	47 981	10 982	57 643	22 838	30 083	164 949
1989	86 676	11 645	235 999	347 649	216 329	1 848	50 268	11 490	60 623	23 531	30 159	169 411
1990	86 184	10 653	225 860	347 500	221 024	1 778	52 032	11 886	60 650	22 497	29 243	155 476
1991	80 655	10 285	205 968	316 830	240 688	1 687	47 391	11 712	60 355	21 057	28 240	148 450
1992	77 109	10 514	198 024	317 558	241 094	1 571	48 328	11 404	57 473	20 727	28 683	129 949
1993	76 015	9 930	189 020	313 163	206 689	1 395	47 577	11 536	53 987	19 741	28 210	117 193
1994	73 338	9 757	180 832	323 476	239 184	1 448	49 146	11 247	53 818	21 063	29 278	113 716
1995	71 754	9 991	181 403	318 466	259 571	1 412	50 970	11 756	50 764	21 173	28 759	121 432
1996	66 903	9 604	170 117	329 173 ³⁾	264 213 ³⁾	...	48 983	12 025	49 673	17 600	26 539	124 157 ³⁾
1996												
Januar	4 722	609	13 449	...	19 114	90	3 155	816	2 983	1 186	...	8 992
Februar	4 806	635	11 791	...	17 628	75	2 933	964	3 014	1 380	...	8 631
März	5 018	700	12 595	...	18 919	107	3 549	996	3 227	1 128	...	9 740
April	5 186	722	13 108	...	21 629	83	4 169	768	3 624	1 146	...	9 762
Mai	5 829	742	13 752	...	22 941	132	4 162	953	4 342	1 377	...	10 236
Juni	6 439	840	15 952	...	24 055	133	4 661	1 144	4 927	1 677	...	10 391
Juli	5 524	896	15 553	121	4 038	1 167	5 174	1 660	...	11 350
August	5 755	1 024	14 369	99	4 406	1 253	5 141	1 889
September	6 013	942	14 845	114	4 766	1 210	4 433	1 573
Oktober	6 479	824	16 069	87	4 735	1 155	4 703	1 606
November	6 251	1 075	14 950	4 715	988	4 265	1 694
Dezember	4 881	795	13 634	3 494	911	3 640	1 280
1997												
Januar	5 072	755	11 505	897	2 849	1 205
Februar	3 899	674	10 859	764	3 172	1 271
März	4 999	671	13 073	787	3 790	1 173
April	4 366	770	13 163	774	3 823
Mai	704	14 250	796	4 786
Juni	893	14 971	5 106

*) Ergebnisse sind teilweise vorläufig.

1) Einschl. Nordirland.

2) Spanien: Innerhalb 24 Stunden (ab 1993: 30 Tagen) Gestorbene.

Österreich: Innerhalb 3 Tagen (ab 1992: 30 Tagen) Gestorbene.

Frankreich: Innerhalb 6 Tagen Gestorbene.

Italien: Innerhalb 7 Tagen Gestorbene.

Schweden: Monatsergebnisse innerhalb 10 Tagen Gestorbene.

Übrige europäische Länder: Innerhalb 30 Tagen Gestorbene.

3) Quelle: IRTAD-Bundesanstalt für Straßenwesen.

Fachserie 8: Verkehr

Reihe 1: Güterverkehr der Verkehrszweige

Der *Jahresbericht* enthält vergleichend dargestellte Ergebnisse der Gütertransportstatistiken. Während für Seeschifffahrt, Luftfahrt und Rohrfernleitungen nur wichtige Eckdaten enthalten sind, werden die drei Verkehrsträger Eisenbahn, Straße und Binnenschifffahrt ausführlich im Vergleich nach Gütergruppen, Verkehrsbezirken und Hauptverkehrsbeziehungen differenziert nachgewiesen. Zusätzlich sind lange Reihen zur Güterverkehrsentwicklung und Tabellen zum Güterverkehr nach Entfernungsstufen und zur tonnenkilometrischen Leistung enthalten. Die Darstellung der Güterverflechtung nach Verkehrsgebieten untereinander und der Grenzüberschreitende Verkehr nach Verkehrsbezirken im Ausland nimmt breiten Raum ein.

Die Reihe 1 wurde mit Berichtsjahr 1993 eingestellt.

Für das Berichtsjahr 1993 sind wegen Revidierung der Daten, die Ergebnisse nur über das Statistische Bundesamt zu beziehen.

Reihe 2: Eisenbahnverkehr

In *monatlicher* Erscheinungsfolge werden für den öffentlichen schienengebundenen Verkehr der Deutschen Bahn AG und der Regionaleisenbahngesellschaften die wichtigsten Zahlen über Verkehrsleistungen und Verkehrseinnahmen im Personen- und Güterverkehr nachgewiesen. Regional sind die Ergebnisse des Güterverkehrs nach Hauptverkehrsbeziehungen, Verkehrsgebieten und -bezirken aufgeschlüsselt.

Im *Jahresbericht* werden – neben tiefer gegliederten Ergebnissen – Angaben über die Struktur der Unternehmen, den Bestand an Verkehrsmitteln und -einrichtungen sowie über Bahnbetriebsunfälle mit Personenschaden ausgewiesen. Ferner finden sich Angaben über den Personalbestand nach dem Beschäftigungsverhältnis und den betrieblichen Einsatz.

Reihe 3: Straßenpersonenverkehr

Der *Vierteljahresbericht* enthält Angaben über die Betriebs- und Verkehrsleistungen (Wagenkilometer, beförderte Personen, Personenkilometer) sowie die umsatzsteuerpflichtigen Einnahmen (ohne Einnahmen aus dem Freigestellten Schülerverkehr) der Straßenverkehrsunternehmen (ohne Kleinunternehmen mit weniger als 6 Bussen) im Berichtsvierteljahr.

Im *Jahresbericht* sind entsprechende Nachweisungen für das Berichtsjahr enthalten; zusätzlich werden für alle Unternehmen Vorjahresergebnisse über die Umsätze einschließlich der Einnahmen aus dem Freigestellten Schülerverkehr und der Ausgleichszahlungen der öffentlichen Hand für Beförderungen von Schwerbehinderten und Schülern (Ausbildungsverkehr) und der Vergütungen für durchgeführte Auftragsfahrten dargestellt. Außerdem werden Strukturdaten der Unternehmen am Stichtag des Berichtsjahres (Linien- und Fahrzeugbestände, Personal) nachgewiesen.

Reihe 4: Binnenschifffahrt

Die *monatlichen* Nachweisungen erstrecken sich auf den Güterverkehr auf Binnenwasserstraßen, den Güterumschlag in Binnenhäfen, den Durchgangsverkehr sowie den Güterverkehr der Bundesländer nach Hauptverkehrsbeziehungen.

Der *Jahresbericht* enthält weitergehende Nachweisungen des Güterverkehrs nach Verkehrsbezirken. Außerdem werden Unternehmen, deren verfügbare Schiffe, Beschäftigte und Umsätze in der Binnenschifffahrt, der Bestand an Binnenschiffen der Bundesrepublik Deutschland sowie Schiffsunfälle dargestellt.

Reihe 5: Seeschifffahrt

Im *Monatsbericht* werden Schiffs- und Güterverkehr über See nach Häfen, Flaggen und Verkehrsrichtungen, der Verkehr auf dem Nord-Ostsee-Kanal, der Containerverkehr über See mit Häfen außerhalb des Bundesgebietes und der Bestand an Seeschiffen unter der Flagge der Bundesrepublik Deutschland nachgewiesen.

Der *Jahresbericht* enthält weitergehende Nachweisungen sowie zusätzlich die Aufteilung des Güterverkehrs nach Verkehrsbezirken und Angaben über das Bordpersonal.

Reihe 6: Luftverkehr

Der *Monatsbericht* umfaßt den Personen-, Güter- und Postverkehr mit Luftfahrzeugen sowie Starts und Landungen nach Flughäfen. Diese Ergebnisse sind im *Jahresbericht* differenzierter aufgegliedert, wobei zusätzlich noch Angaben aus der Unternehmensstatistik (Unternehmen, Beschäftigte, Luftfahrzeugbestand, Umsatz) und über den nichtgewerblichen Luftverkehr gebracht werden.

Reihe 7: Verkehrsunfälle

Der *Monatsbericht* enthält Angaben über Unfälle nach Straßenarten, Unfallarten und -typen, Kalendertagen, Ländern, Großstädten sowie über Verunglückte und Unfallbeteiligte nach Art der Verkehrsteilnahme. Ferner sind Unfallursachen und Unfälle des Auslandes dargestellt. Dabei werden die aktuellsten Monatsergebnisse mit dem kumulierten Jahresteil und die vergleichbaren Zeitabschnitte des Vorjahres nachgewiesen.

Der *Jahresbericht* ist wesentlich tiefer gegliedert und bringt Angaben über Unfälle und Verunglückte nach Unfallart und -typ, nach Straßenart und Ortslage, nach Monat, nach Unfallverursachung unterschieden nach dem Geschlecht und den Unfallursachen (Fehlverhalten der Verkehrsteilnehmer sowie technische Mängel und andere Ursachen). Darin sind auch Auswertungen über Alkoholfälle und deren Folgen, Autobahnunfälle, Lichtverhältnisse und Straßenzustand zum Unfallzeitpunkt sowie über das Fehlverhalten der Fahrzeugführer und ihrem Alter enthalten.

Die Entwicklung des Unfallgeschehens wird in einer Vielzahl von Zeitreihen für die wichtigsten Unfallmerkmale verdeutlicht. Angaben für über 100 Länder sind im internationalen Teil zusammengestellt. Methodische Erläuterungen und Bezugswerte zum Unfallgeschehen (Bevölkerung, Straßenlänge, Fahrzeugbestände, Fahrleistungen, Gurt-anlegequoten usw.) sind im Anhang aufgeführt.

Verkehr Aktuell

In dieser monatlich erscheinenden Publikation sind wichtige aktuelle Monats- und Jahresergebnisse der amtlichen Statistik aus vielen Bereichen des Verkehrs in Zeitreihenform und einheitlicher Gliederung zusammengefaßt.

Güter- und Personenbeförderung auf der Straße, im Schienenverkehr, in der Schifffahrt und im Luftverkehr sowie Bestand und Neuzulassungen von Kraftfahrzeugen bilden die Schwerpunkte.

Außerdem enthalten sind Eckdaten über Straßenverkehrsunfälle, verkehrsbezogene Indizes zu Verbraucherpreisen und Seefrachtraten sowie Angaben zu Unternehmensinsolvenzen und sozialversicherungspflichtig Beschäftigten im Verkehr.

Klassifikationen

Klassifikation der Wirtschaftszweige mit Erläuterungen, Ausgabe 1993

Güterverzeichnis für die Verkehrsstatistik, Ausgabe 1969

Verzeichnis der Verkehrsbezirke und Häfen, Ausgabe 1995



Statistisches Bundesamt
Gustav-Stresemann-Ring 11
65189 Wiesbaden

Veröffentlichungen und Prospekte sind durch den Verlag Metzler-Poeschel, Verlagsauslieferung SFG-Servicecenter Fachverlage GmbH, Postfach 43 43, 72774 Reutlingen, erhältlich.