

Statistisches Bundesamt

Verkehr

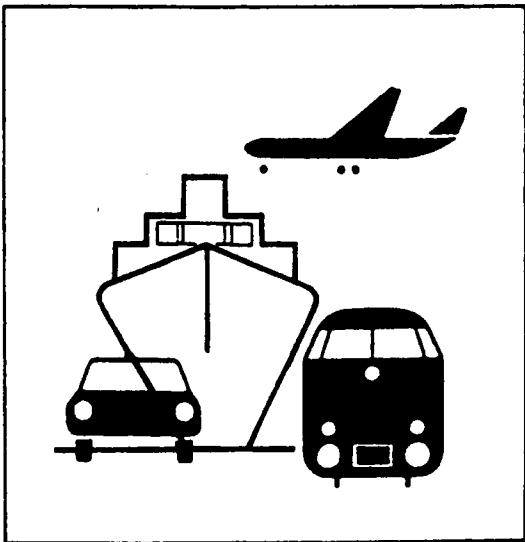

Fachserie 8

Reihe 7

Verkehrsunfälle

Dezember und Jahr 1995

Statistisches Bundesamt
Bibliothek • Dokumentation • Archiv

**METZLER
POESCHEL**



Weitere Informationen zu dieser Veröffentlichung können direkt beim Statistischen Bundesamt erfragt werden:
Gruppe V B, Telefon: 06 11 / 75 24 98 oder Fax: 06 11 / 72 40 00

STATIS-BUND

Im Statistischen Informationssystem des Bundes (STATIS-BUND) sind rund 1,5 Mill. ausgewählte statistische Zeitreihen gespeichert. Alle Zeitreihen können via Mailbox, auf Diskette oder Magnetband bezogen werden. Daten zu Verkehrsunfällen siehe unter Segmentnummern 2591 - 2600 und 3550 - 3568.

Fachliche Beratung: 06 11 / 75 - 24 26 und 27 16.

Mailbox: 06 11 / 75 29 20 · Technische Rückfragen: 06 11 / 75 32 84.

T-ONLINE / BILDSCHIRMTEXT

Ausgewählte Tabellen und Grafiken bietet das Statistische Bundesamt über T-ONLINE / BILDSCHIRMTEXT an. Die Informationsseiten sind in T-ONLINE mit * 48484# abrufbar, ebenso wie die Bestellung von Veröffentlichungen und die Übermittlung von Anfragen.

Herausgeber: Statistisches Bundesamt, Wiesbaden



Informationen: Statistisches Bundesamt
Allgemeiner Auskunftsdienst
65180 Wiesbaden
• Telefon: 06 11 / 75 24 05
• Telefax: 06 11 / 75 33 30
• T-Online (Btx): * 48484#
• Internet: <http://www.statistik-bund.de>

Zweigstelle Berlin
Postfach 276, 10124 Berlin
• Telefon: 030 / 23 24 68 66
• Telefax: 030 / 23 24 68 72

Verlag: Metzler-Poeschel, Stuttgart

Verlagsauslieferung: Hermann Leins GmbH & Co. KG
Postfach 11 52
72125 Kusterdingen
Telefon: 0 70 71 / 93 53 50
Telefax: 0 70 71 / 3 36 53

Erscheinungsfolge: monatlich

Erschienen im Juni 1996

Preis: DM 11,40

Bestellnummer: 2080700 - 95712

© Statistisches Bundesamt, Wiesbaden 1996

Alle Rechte vorbehalten. Es ist insbesondere nicht gestattet, ohne ausdrückliche Genehmigung des Statistischen Bundesamtes diese Veröffentlichung oder Teile daraus für gewerbliche Zwecke zu übersetzen, zu vervielfältigen, auf Mikrofilm/-fiche zu verfilmen oder in elektronische Systeme einzuspeichern.

Recyclingpapier aus 100 % Altpapier.

Inhalt

	Seite
Textteil	
Allgemeine und methodische Erläuterungen	5
Tabellenteil	
1 Straßenverkehrsunfälle und Verunglückte	
1.1 Zeitreihen	
1.1.1 Deutschland	6
1.1.2 Früheres Bundesgebiet	8
1.1.3 Neue Länder und Berlin-Ost	9
1.2 Nach Straßenarten	
1.2.1 Deutschland	11
1.2.2 Früheres Bundesgebiet	12
1.2.3 Neue Länder und Berlin-Ost	13
1.3 Nach Unfalltypen	14
1.4 Nach Unfallarten	15
1.5 Nach Tagesdatum und Ortslage	16
1.6 Nach Ländern	18
1.7 Unfälle mit Alkoholeinfluß und Unfallfolgen nach Ländern	20
1.8 Unfälle mit Personenschaden, schwerwiegendem Sachschaden und Unfallfolgen	21
1.9 In ausgewählten kreisfreien Städten	22
2 Getötete und Verletzte im Straßenverkehr	
2.1 Nach Art der Verkehrsbeteiligung	24
2.2 Nach Art der Verkehrsbeteiligung, Altersgruppen und Geschlecht	
2.2.1 Deutschland	26
2.2.2 Früheres Bundesgebiet	30
2.2.3 Neue Länder und Berlin-Ost	34
2.3 Nach Altersgruppen und Geschlecht	38

	Seite
3 An Straßenverkehrsunfällen beteiligte Fahrzeugführer und Fußgänger	40
4 Ursachen von Straßenverkehrsunfällen mit Personenschaden	
4.1 Fehlverhalten der Fahrzeugführer	
4.1.1 Deutschland	41
4.1.2 Früheres Bundesgebiet	42
4.1.3 Neue Länder und Berlin-Ost	43
4.2 Alle Ursachen	44
5 Übrige Sachschadensunfälle nach Ortslage und auf Autobahnen	50
6 Straßenverkehrsunfälle mit Personenschaden und dabei Verunglückte im europäischen Ausland	51

Angaben für **Deutschland** beziehen sich auf die Bundesrepublik Deutschland
nach dem Gebietsstand seit dem 3.10.1990.

Die Angaben für das **frühere Bundesgebiet** beziehen sich auf die Bundesrepublik Deutschland
nach dem Gebietsstand bis zum 3.10.1990, sie schließen Berlin-West ein.

Die Angaben für die **neuen Länder und Berlin-Ost** beziehen sich auf die Bundesländer Brandenburg,
Mecklenburg-Vorpommern, Sachsen, Sachsen-Anhalt und Thüringen sowie auf Berlin-Ost.

Zeichenerklärung

- 0 = weniger als die Hälfte von 1 in der letzten besetzten Stelle, jedoch mehr als nichts
- = nichts vorhanden
- ... = Angabe fällt später an
- . = Zahlenwert unbekannt
- x = Tabellenfach gesperrt, weil Aussage nicht sinnvoll
- r = berichtigte Zahl

Ergebnisse der Länder werden in den "Statistischen Berichten" der Statistischen Landesämter unter der Kennziffer H I 1 veröffentlicht.

Allgemeine und methodische Erläuterungen

Rechtsgrundlage

Rechtsgrundlage für die Zusammenstellung der vorliegenden Ergebnisse ist das "Gesetz über die Statistik der Straßenverkehrsunfälle" vom 15. Juni 1990 (BGBl. I 1990 S. 1078 ff), zuletzt geändert durch Erstes Gesetz zur Änderung des Straßenverkehrsunfallstatistikgesetzes vom 23. November 1994 (BGBl. I S. 3491) sowie die Verordnung zur näheren Bestimmung des schwerwiegenden Unfalls mit Sachschaden im Sinne des Straßenverkehrsunfallstatistikgesetzes vom 21. Dezember 1994 (BGBl. I S. 3970). Danach wird über Unfälle, bei denen infolge des Fahrverkehrs auf öffentlichen Wegen und Plätzen Personen getötet oder verletzt oder Sachschäden verursacht worden sind, eine Bundesstatistik geführt.

Erfassungsumfang

Auskunftspflichtig sind - laut Gesetz - die Polizeidienststellen, deren Beamte den Unfall aufgenommen haben. Daraus folgt, daß die Statistik nur solche Unfälle erfaßt, zu denen die Polizei herangezogen wurde; das sind vor allem solche mit schweren Folgen. Insbesondere Verkehrsunfälle mit nur Sachschaden oder mit nur geringfügigen Verletzungen werden zu einem relativ großen Teil der Polizei nicht angezeigt.

Nach § 1 Straßenverkehrsunfallstatistikgesetz werden nur Unfälle erfaßt, die infolge des Fahrverkehrs entstanden sind, das heißt, daß Unfälle, an denen nur Fußgänger beteiligt sind, nicht zum Erhebungsgegenstand dieser Statistik gehören.

Berichtsweg

Erhebungspapiere für die Statistik der Straßenverkehrsunfälle sind die Durchdrucke der im Grundaufbau bundeseinheitlichen Verkehrsunfallanzeigen, die von den aufnehmenden Polizeibeamten ausgefüllt werden. Die Angaben in den Verkehrsunfallanzeigen werden in den Statistischen Landesämtern, nach der Übernahme auf Datenträger, monatlich und jährlich nach einem bundeseinheitlichen Programm austabelliert. Das Bundesergebnis entsteht jeweils aus der Summe der Landesergebnisse.

Üblicherweise können nicht alle Verkehrsunfallanzeigen von der Polizei oder den Statistischen Landesämtern termingerecht in die Monatsergebnisse eingearbeitet werden, da bei fehlenden oder widersprüchlichen Angaben oft zeitraubende Rückfragen nötig werden. Derartige Unfälle werden als Nachmeldungen übernommen, die dazu führen, daß der kummulierte Jahresteil größer ist als die Summe der Monatsergebnisse.

Veröffentlichungsformen

- Schnellbericht: Pressemitteilung, etwa 8 Wochen nach Ende des Berichtsmonats.
- Monatsbericht: Fachserie 8, Reihe 7, vorläufige Zahlen mit Vergleich zum Vorjahreszeitraum (50 Seiten).
- Jahresbericht: Fachserie 8, Reihe 7, endgültige Ergebnisse in tiefgegliederten Tabellen, ausführliche Erläuterungen, Zeitreihen und Bezugsdaten (ca. 400 Seiten).
- Angaben über Unfälle und Verunglückte in den Verkehrszweigen Eisenbahnverkehr, Binnenschifffahrt und Luftverkehr werden nur jährlich erfaßt und im Jahreshaft dieser Fachserie bzw. im Statistischen Jahrbuch veröffentlicht.
- Unregelmäßig: Sonderauswertungen, Pressemitteilungen, Aufsätze in Wirtschaft und Statistik.

Abgrenzung der wichtigsten Begriffe

Unfälle

Unfälle werden unterschieden nach der Schwere der Unfallfolgen (z.B. Unfälle mit Personenschaden, schwerwiegende Unfälle mit Sachschaden). Kriterium der Zuordnung ist jeweils die schwerste Unfallfolge, d.h. daß bei einem Unfall mit nur Sachschaden keine Verkehrsteilnehmer verunglückten.

Schwerwiegende Unfälle mit Sachschaden im engeren Sinne (i.e.S.) sind Unfälle, bei denen als Unfallursache eine Ordnungswidrigkeit (Bußgeld) oder Straftat im Zusammenhang mit der Teilnahme am Straßenverkehr begangen worden ist und wenn gleichzeitig ein Kfz aufgrund eines Unfallschadens von der Unfallstelle abgeschleppt werden muß (nicht fahrbereit), dies betrifft auch Fälle mit Alkoholeinwirkung. Detailliert erfaßt werden auch alle sonstigen Sachschadensunfälle bei denen ein Unfallbeteiligter unter Alkoholeinwirkung stand (sonstige Alkoholunfälle).

Alle übrigen Sachschadensunfälle werden nur zahlenmäßig nach der Ortslage (innerorts, außerorts, Autobahnen) nachgewiesen.

Die Ortslage der Unfälle wird durch die gelben Ortstafeln bestimmt. Alle Unfälle auf Autobahnen, auch die auf Stadtautobahnen, gelten als Unfälle außerhalb von Ortschaften.

Die genauen Definitionen der Unfalltypen (unfallauslösende Situation) und der Unfallarten (Art des Zusammenstoßes) sind im Jahreshaft der Fachserie abgedruckt.

Verunglückte

Als Verunglückte zählen Personen (auch Mitfahrer), die beim Unfall verletzt oder getötet wurden. Dabei werden erfaßt als

- Getötete: Personen, die innerhalb von 30 Tagen an den Unfallfolgen starben,
- Schwerverletzte: Personen, die unmittelbar zur stationären Behandlung (mindestens 24 Stunden) in einem Krankenhaus aufgenommen wurden,
- Leichtverletzte: alle übrigen Verletzten.

Beteiligte

Als Beteiligte an einem Straßenverkehrsunfall werden alle Fahrzeugführer oder Fußgänger erfaßt, die selbst - oder deren Fahrzeug - Schäden erlitten oder hervorgerufen haben. Verunglückte Mitfahrer zählen somit nicht zu den Unfallbeteiligten.

Ursachen

Die Unfallursachen werden von den aufnehmenden Polizeibeamten entsprechend ihrer Einschätzung in das Erhebungspapier eingetragen. Es wird unterschieden nach allgemeinen Ursachen (z.B. Straßenglätte, Nebel usw.), die dem Unfall, nicht einzelnen Beteiligten zugeordnet werden, und personenbezogenem Fehlverhalten (wie Vorfahrtsmißachtung, zu schnelles Fahren usw.), das bestimmten Fahrzeugführern oder Fußgängern zugeschrieben wird.

Je Unfall können bis zu zwei allgemeine Ursachen angegeben werden. Beim Hauptbeteiligten (Hauptverursacher) und einem weiteren Beteiligten sind jeweils bis zu drei Angaben möglich.

1 Straßenverkehrsunfälle und Verunglückte

1.1 Zeitreihen*)

1.1.1 Deutschland

Jahr Monat	Polizeilich erfaßte Unfälle						Verunglückte			
	insgesamt	mit Personen- schaden	zusammen	mit nur Sachschaden			insgesamt	Getötete 3)	Schwer- verletzte	Leicht- verletzte
				schwerwiegende Unfälle		übrige				
				im engeren Sinne 1)	sonetige 2) Alkoholunfälle					
1970	414 362	599 364	21 332		578 032
1971	405 846	584 783	20 794		563 989
1972	417 126	597 652	20 895		576 757
1973	391 215	553 834	18 424		535 410
1974	367 728	509 496	16 665		492 831
1975	375 182	521 808	17 011		504 797
1976	399 725	548 150	17 144		531 006
1977	419 309	575 690	17 397		558 293
1978	418 702	572 915	17 303		555 612
1979	403 131	545 629	15 558		530 071
1980	412 672	555 966	15 050		540 916
1981	395 926	529 810	13 635		516 175
1982	392 470	521 568	13 450		508 118
1983	407 820	543 583	13 553		530 030
1984	393 523	519 247	12 041		507 206
1985	360 270	471 466	10 070		461 396
1986	374 364	493 045	10 620		482 425
1987	356 606	471 776	9 498		462 278
1988	375 187	497 606	9 862		487 744
1989	377 366	500 213	9 779		490 434
1990	389 350	521 977	11 046		510 931
1991	2 311 466	385 147	1 926 319	221 338	.	1 704 981	516 835	11 300	131 093	374 442
1992	2 384 579	395 462	1 989 117	248 621	.	1 740 496	527 428	10 631	130 351	386 446
1993	2 345 396	385 384	1 960 012	265 203	.	1 694 809	515 540	9 949	125 854	379 737
1994	2 270 818	392 754	1 878 064	258 732	.	1 619 332	526 229	9 814	126 723	389 692
1995	2 228 990r	387 859r	1 841 131r	130 787r	32 911r	1 677 433r	521 404r	9 435r	122 938	389 031
1994 Januar	186 901	27 634	159 267	22 653	.	136 614	37 349	800	9 048	27 501
Februar	170 520	23 279	147 241	20 231	.	127 010	31 342	596	7 518	23 228
März	189 846	29 167	160 679	22 188	.	138 491	39 089	676	9 140	29 273
April	174 684	30 043	144 641	18 798	.	125 843	40 324	733	9 685	29 906
Mai	196 299	36 864	159 435	20 759	.	138 676	48 860	807	11 711	36 342
Juni	187 217	37 128	150 089	20 108	.	129 981	48 871	909	11 800	36 162
Juli	177 705	37 746	139 959	19 127	.	120 832	50 353	938	12 747	36 668
August	182 711	35 553	147 158	20 670	.	126 488	47 857	886	11 923	35 048
September	195 966	35 387	160 579	22 742	.	137 837	47 428	818	11 077	35 533
Oktober	205 359	35 362	169 997	24 291	.	145 706	47 951	909	11 398	35 644
November	200 029	32 514	167 515	23 060	.	144 455	43 693	867	10 532	32 294
Dezember	203 581	32 077	171 504	24 105	.	147 399	43 112	875	10 144	32 093
1995 Januar	180 424r	25 199	155 225r	12 612	2 331	140 282r	34 132	671	8 061	25 400
Februar	160 372r	25 677	134 695r	10 874	2 529	121 292r	34 744	645	8 179	25 920
März	195 055r	30 662	164 393r	12 501	2 460	149 432r	41 481	707	9 496	31 278
April	162 816r	27 889	134 927r	9 658	2 422	122 847r	37 806	723	9 208	27 875
Mai	191 530r	37 277	154 253r	10 700	2 777	140 776r	49 326	831	11 723	36 772
Juni	188 140r	36 840	151 300r	10 729	2 893	137 678r	49 467	866	11 617	36 984
Juli	177 616r	38 411	139 205r	9 509	2 552	127 144r	51 603	913	12 881	37 809
August	181 334r	37 664	143 670r	9 519	2 682	131 469r	50 324	879	12 261	37 184
September	193 866r	36 036	157 830r	11 105	3 155	143 570r	48 369	823	11 146	36 400
Oktober	191 541r	34 478	157 063r	10 380	3 182	143 501r	46 197	881	10 754	34 562
November	205 009r	31 679r	173 330r	11 828r	2 985r	158 517r	42 255r	771r	9 466r	32 018r
Dezember	201 287r	26 047r	175 240r	11 372r	2 943r	160 925r	35 700r	725r	8 146	26 829
1996 Januar	180 592	24 409	156 183	11 491	2 727	141 965	33 187	661		32 526
Februar	190 241	24 058	166 183	11 693	2 820	151 670	32 803	573		32 230

*) In die hier nachgewiesenen Monatszahlen werden Nachmeldungen eingearbeitet, sie sind deshalb oft höher als die Ergebnisse in den vorangegangenen Monatsberichten.

1) 1991 - 1994 Sachschaden von DM 4 000 und mehr bei einem der Geschädigten. Ab 1995 Straftatbestand oder Ordnungswidrigkeit (Bußgeld) und mindestens ein Kfz mußte abgeschleppt werden.

2) Alle Kfz waren fahrbereit.

3) Bis 1977 auf dem Gebiet der ehemaligen DDR innerhalb von 72 Stunden an den Unfallfolgen Gestorbene.

Deutschland

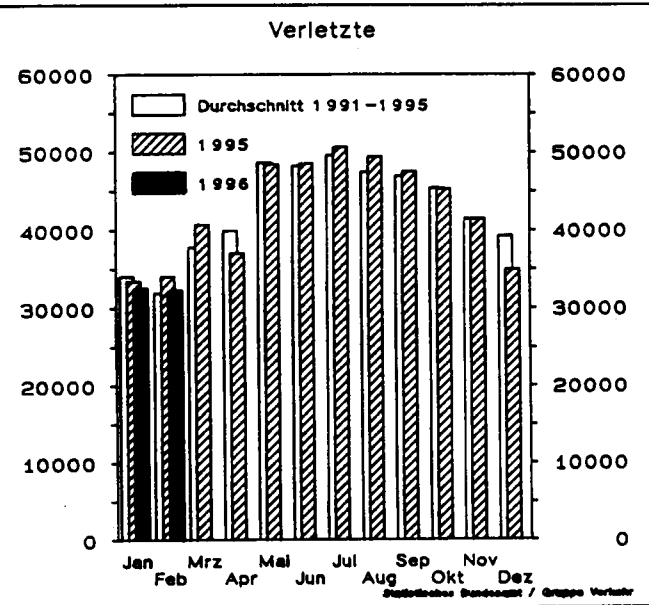
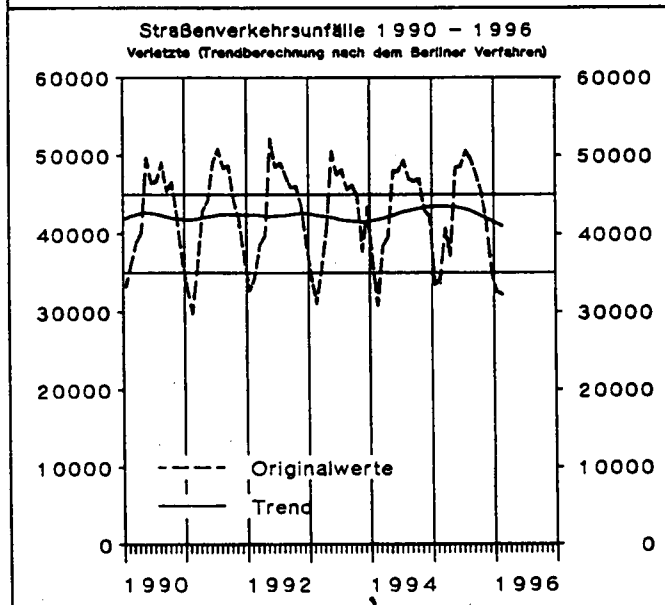
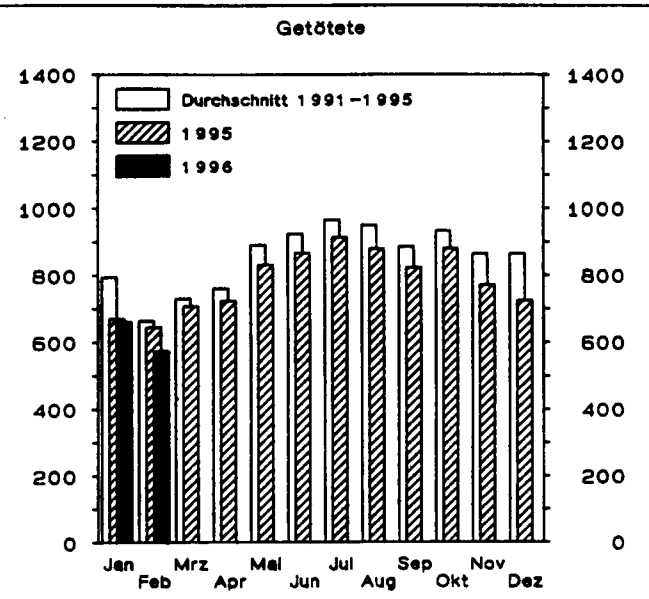
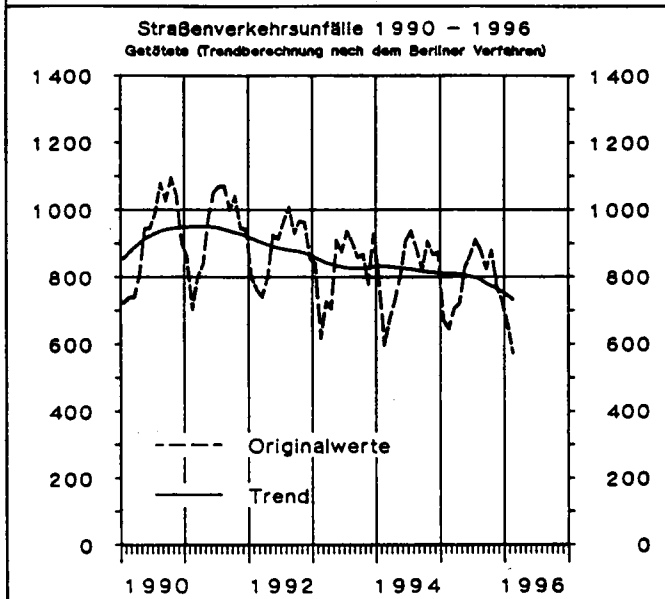
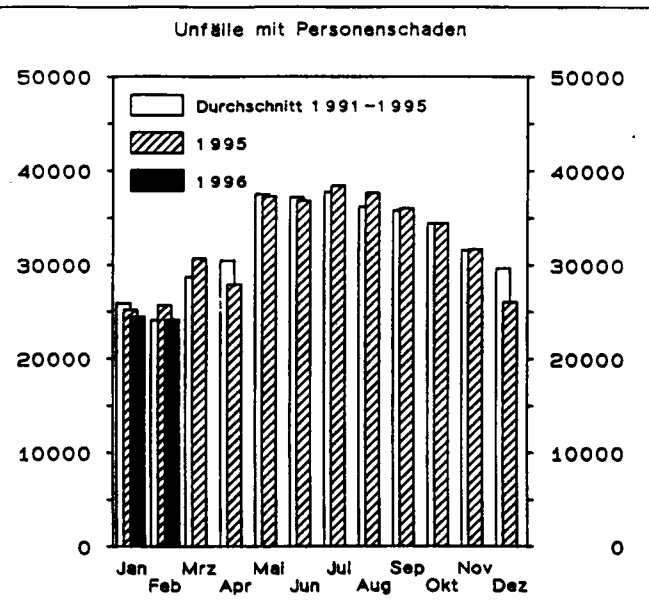
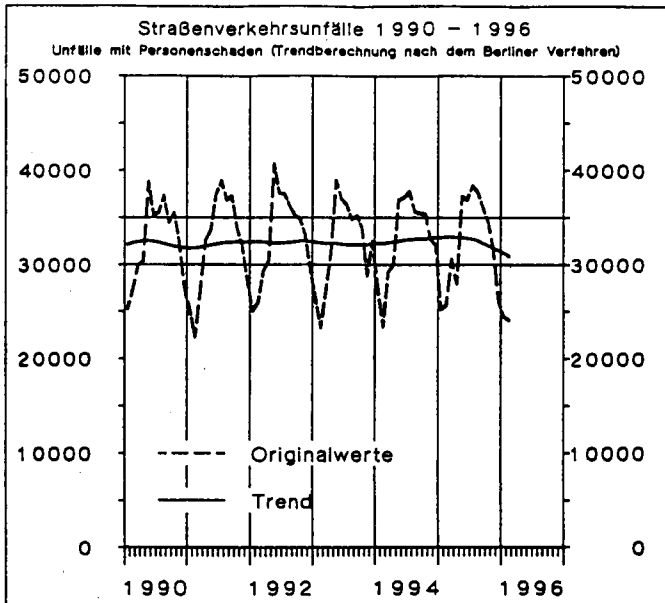

1 Straßenverkehrsunfälle und Verunglückte

1.1 Zeitreihen*)

1.1.2 Früheres Bundesgebiet

Jahr Monat	Polizeilich erfaßte Unfälle						Verunglückte			
	insgesamt	mit Personen- schaden	zusammen	mit nur Sachschaden			insgesamt	Getötete 3)	Schwer- verletzte	Leicht- verletzte
				schwerwiegende Unfälle		übrige				
				im engeren Sinne 1)	sonstige 2) Alkoholunfälle					
1970	1 392 007	377 610	1 014 397	166 511	.	847 886	550 988	19 193	164 437	367 358
1971	1 338 059	369 177	968 882	180 284	.	788 598	536 812	18 753	160 612	357 447
1972	1 381 526	378 775	1 002 751	211 842	.	790 909	547 338	18 811	165 784	362 743
1973	1 324 738	353 725	971 013	208 297	.	762 716	504 548	16 302	150 014	338 232
1974	1 228 997	331 000	897 997	205 136	.	692 861	461 756	14 614	139 918	307 224
1975	1 264 567	337 732	926 835	234 344	.	692 491	472 667	14 870	138 038	319 759
1976	1 418 523	359 694	1 058 829	292 301	.	766 528	495 401	14 820	145 728	334 853
1977	1 523 392	379 046	1 144 346	345 517	.	798 829	523 120	14 978	153 735	354 407
1978	1 619 187	380 352	1 238 835	398 032	.	840 803	523 306	14 662	153 310	355 334
1979	1 660 680	367 500	1 293 180	430 568	.	862 612	499 663	13 222	146 526	339 915
1980	1 684 604	379 235	1 305 369	462 110	.	843 259	513 504	13 041	148 952	351 511
1981	1 678 497	362 617	1 315 880	482 261	.	833 619	487 618	11 674	139 402	336 542
1982	1 629 089	358 693	1 270 396	479 696	.	790 700	478 796	11 608	138 760	328 428
1983	1 692 934	374 107	1 318 827	232 463	.	1 086 364	500 942	11 732	145 090	344 120
1984	1 780 818	359 485	1 421 333	238 208	.	1 183 125	476 232	10 199	132 514	333 519
1985	1 840 295	327 745	1 512 550	242 157	.	1 270 393	430 495	8 400	115 533	306 562
1986	1 935 595	341 921	1 593 674	258 247	.	1 335 427	452 165	8 948	117 862	325 355
1987	1 977 501	325 519	1 651 982	261 337	.	1 390 645	432 589	7 967	108 629	315 993
1988	2 022 648	342 299	1 680 349	271 878	.	1 408 471	456 436	8 213	110 961	337 262
1989	1 997 787	343 604	1 654 183	271 579	.	1 382 604	457 392	7 995	107 848	341 549
1990	2 010 575	340 043	1 670 532	260 543	.	1 409 889	456 064	7 906	103 403	344 755
1991	1 953 709	321 374	1 632 335	184 106	.	1 448 229	429 482	7 541	97 821	324 120
1992	1 924 338	325 301	1 599 037	187 629	.	1 411 408	433 081	7 298	95 171	330 612
1993	1 835 482	312 606	1 522 876	190 289	.	1 332 587	418 240	6 926	90 784	320 530
1994	1 735 072	314 381	1 420 691	181 500	.	1 239 191	422 069	6 800	90 726	324 543
1995	1 685 405r	308 042r	1 377 363r	90 603r	22 171r	1 264 589r	414 876r	6 510r	88 496	319 870
1994 Januar	145 810	22 244	123 566	16 263	.	107 303	30 207	544	6 440	23 223
Februar	132 117	18 731	113 386	14 287	.	99 099	25 199	396	5 342	19 461
März	146 665	23 750	122 915	15 813	.	107 102	31 884	457	6 637	24 790
April	134 569	24 289	110 280	13 394	.	96 886	32 735	527	7 057	25 151
Mai	150 846	29 694	121 152	14 661	.	106 491	39 470	578	8 443	30 449
Juni	143 107	29 915	113 192	14 238	.	98 954	39 463	658	8 656	30 149
Juli	134 409	30 382	104 027	13 330	.	90 697	40 318	665	9 239	30 414
August	137 259	28 338	108 921	14 052	.	94 869	38 138	617	8 667	28 854
September	148 842	28 109	120 733	15 949	.	104 784	37 828	565	7 854	29 409
Oktober	156 332	28 100	128 232	17 024	.	111 208	38 241	600	8 048	29 593
November	150 399	25 447	124 952	15 827	.	109 125	34 369	585	7 194	26 590
Dezember	154 717	25 382	129 335	16 662	.	112 673	34 217	608	7 149	26 460
1995 Januar	139 646	20 177	119 469	8 501	1 579	109 389	27 631	464	5 837	21 330
Februar	124 113r	20 672	103 441r	7 562	1 716	94 163r	28 081	454	5 954	21 673
März	150 370r	24 588	125 782r	8 744	1 640	115 398r	33 413	494	6 855	26 064
April	122 198r	22 121	100 077r	6 697	1 605	91 775r	30 035	522	6 603	22 910
Mai	145 384r	29 858	115 526r	7 432	1 827	106 267r	39 408	587	8 607	30 214
Juni	140 622	29 291	111 331	7 437	1 931	101 963	39 308	590	8 469	30 249
Juli	135 693	31 055	104 638	6 661	1 770	96 207	41 430	633	9 466	31 331
August	133 627	29 215	104 412	6 529	1 754	96 129	39 061	575	8 654	29 832
September	144 939r	28 145	116 794r	7 752	2 120	106 922r	37 997	580	7 826	29 591
Oktober	143 459	27 173	116 286	7 168	2 086	107 032	36 403	604	7 647	28 152
November	152 057r	24 920r	127 137r	8 156r	2 061r	116 920	33 453r	499r	6 705r	26 249r
Dezember	153 297r	20 827r	132 470r	7 964r	2 082r	122 424r	28 656r	508r	5 873	22 275
1996 Januar	139 340	19 434	119 906	8 395	2 053	109 458	26 383	456		25 927
Februar	145 079	19 070	126 009	8 039	2 091	115 879	26 139	398		25 741

*) In die hier nachgewiesenen Monatszahlen werden Nachmeldungen eingearbeitet, die sind deshalb oft höher als die Ergebnisse in den vorangegangenen Monatsberichten.

1) 1970 - 1982 Unfälle mit nur Sachschaden von DM 1 000 und mehr bei einem der Beteiligten. 1983 - 1990 Sachschaden von DM 3 000 und mehr bei einem der Geschädigten. 1991 - 1994 Sachschaden von DM

4 000 und mehr bei einem der Geschädigten. Ab 1995 Straftatbestand oder Ordnungswidrigkeit (Bußgeld) und mindestens ein Kfz mußte abgeschleppt werden.

2) Alle Kfz waren fahrbereit.

1 Straßenverkehrsunfälle und Verunglückte
1.1 Zeitreihen*)
1.1.3 Neue Länder und Berlin-Ost

Jahr Monat	Polizeilich erfaßte Unfälle						Verunglückte			
	insgesamt	mit Personen- schaden	zusammen	mit nur Sachschaden			insgesamt	Getötete 3)	Schwer- verletzte	Leicht- verletzte
				schwerwiegende Unfälle im engeren Sinne 1)	sonstige 2) Alkoholunfälle	übrige				
1970	36 752	.	15 455	.	.	48 376	2 139		46 237
1971	36 669	.	14 192	.	.	47 971	2 041		45 930
1972	38 351	.	16 323	.	.	50 314	2 084		48 230
1973	37 490	.	18 137	.	.	49 286	2 122		47 164
1974	36 728	.	17 305	.	.	47 740	2 051		45 689
1975	37 450	.	17 547	.	.	49 141	2 141		47 000
1976	40 031	.	20 190	.	.	52 749	2 324		50 425
1977	40 263	.	19 229	.	.	52 570	2 419		50 151
1978	38 350	.	18 067	.	.	49 609	2 641		46 968
1979	35 631	.	17 208	.	.	45 966	2 336		43 630
1980	33 437	.	17 535	.	.	42 462	2 009		40 453
1981	33 309	.	16 758	.	.	42 192	1 961		40 231
1982	33 777	.	15 162	.	.	42 772	1 842		40 930
1983	33 713	.	15 502	.	.	42 641	1 821		40 820
1984	34 038	.	13 122	.	.	43 015	1 842		41 173
1985	32 525	.	13 284	.	.	40 971	1 670		39 301
1986	32 443	.	12 760	.	.	40 880	1 672		39 208
1987	31 087	.	13 614	.	.	39 187	1 531		37 656
1988	32 888	.	13 916	.	.	41 170	1 649		39 521
1989	33 762	.	14 339	.	.	42 821	1 784		41 037
1990	49 307	.	35 843	.	.	65 913	3 140		62 773
1991	357 757	63 773	293 984	37 232	.	256 752	87 353	3 759	33 272	50 322
1992	460 241	70 161	390 080	60 992	.	329 088	94 347	3 333	35 180	55 834
1993	509 914	72 778	437 136	74 914	.	362 222	97 300	3 023	35 070	59 207
1994	535 746	78 373	457 373	77 232	.	380 141	104 160	3 014	35 997	65 149
1995	543 585r	79 817r	463 768r	40 184r	10 740r	412 844r	106 528	2 925	34 442	69 161
1994 Januar	41 091	5 390	35 701	6 390	.	29 311	7 142	256	2 608	4 278
Februar	38 403	4 548	33 855	5 944	.	27 911	6 143	200	2 176	3 767
März	43 181	5 417	37 764	6 375	.	31 389	7 205	219	2 503	4 483
April	40 115	5 754	34 361	5 404	.	28 957	7 589	206	2 628	4 755
Mai	45 453	7 170	38 283	6 098	.	32 185	9 390	229	3 268	5 893
Juni	44 110	7 213	36 897	5 870	.	31 027	9 408	251	3 144	6 013
Juli	43 296	7 364	35 932	5 797	.	30 135	10 035	273	3 508	6 254
August	45 452	7 215	38 237	6 618	.	31 619	9 719	269	3 256	6 194
September	47 124	7 278	39 846	6 793	.	33 053	9 600	253	3 223	6 124
Oktober	49 027	7 262	41 765	7 267	.	34 498	9 710	309	3 350	6 051
November	49 630	7 067	42 563	7 233	.	35 330	9 324	282	3 338	5 704
Dezember	48 864	6 695	42 169	7 443	.	34 726	8 895	267	2 995	5 633
1995 Januar	40 778r	5 022	35 756r	4 111	752	30 893r	6 501	207	2 224	4 070
Februar	36 259r	5 005	31 254r	3 312	813	27 129r	6 663	191	2 225	4 247
März	44 685r	6 074	38 611r	3 757	820	34 034r	8 068	213	2 641	5 214
April	40 618r	5 768	34 850r	2 961	817	31 072r	7 771	201	2 605	4 965
Mai	46 146r	7 419	38 727r	3 268	950	34 509r	9 918	244	3 116	6 558
Juni	47 518r	7 549	39 969r	3 292	962	35 715r	10 159	276	3 148	6 735
Juli	41 923r	7 356	34 567r	2 848	782	30 937r	10 173	280	3 415	6 478
August	47 707r	8 449	39 258r	2 990	928	35 340r	11 263	304	3 607	7 352
September	48 927r	7 891	41 036r	3 353	1 035	36 648r	10 372	243	3 320	6 809
Oktober	48 082r	7 305	40 777r	3 212	1 096	36 469r	9 794	277	3 107	6 410
November	52 952r	6 759r	46 193r	3 672r	924r	41 597r	8 802r	272r	2 761r	5 769r
Dezember	47 990r	5 220r	42 770r	3 408r	861r	38 501r	7 044r	217r	2 273	4 554
1996 Januar	41 252	4 975	36 277	3 096	674	32 507	6 804	205		6 599
Februar	45 162	4 988	40 174	3 654	729	35 791	6 664	175		6 489

*) In die hier nachgewiesenen Monatszahlen werden Nachmeldungen eingearbeitet, sie sind deshalb oft höher als die Ergebnisse in den vorangegangenen Monatsberichten.

1) Bis 1983 Unfälle mit Sachschaden von 300 Mark (der ehem. DDR) und mehr, 1984 - 1990 Unfälle mit Sachschaden von 800 Mark und mehr, 1991 - 1994 Sachschaden von DM 4 000 und mehr bei einem der

Geschädigten. Ab 1995 Straftatbestand oder Ordnungswidrigkeit (Bußgeld) und mindestens ein Kfz mußte abgeschleppt werden.

2) Alle Kfz waren fahrbereit.

3) Bis 1977 innerhalb von 72 Stunden an den Unfallfolgen Gestorbene, ab 1978 innerhalb 30 Tagen Gestorbene.

Deutschland

Unfälle mit Personenschaden und dabei Getötete
nach Ortslage
im Dezember 1995



Innerorts



Außerorts ohne Autobahn



auf Autobahnen

Unfälle mit Personenschaden

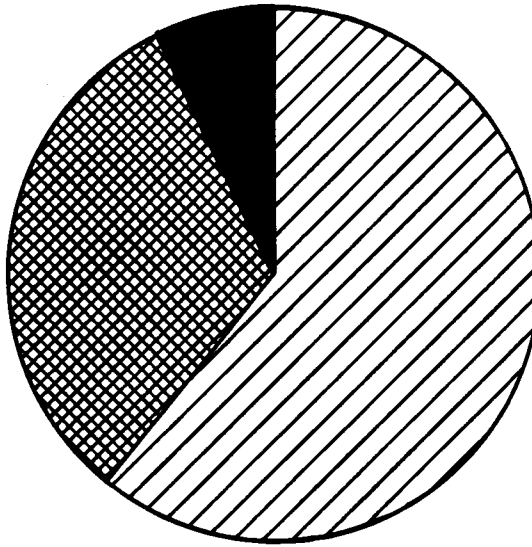

Getötete

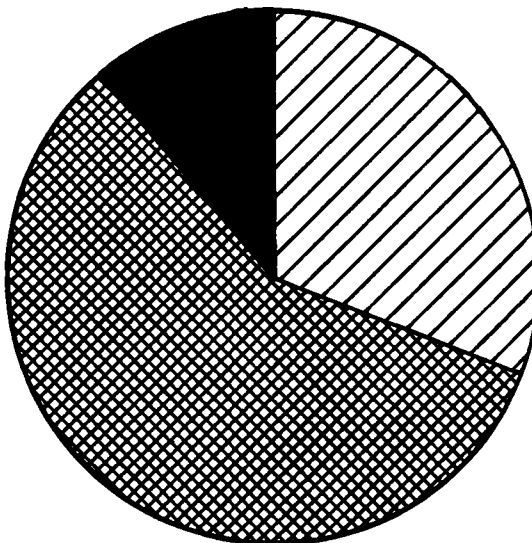

1 Straßenverkehrsunfälle und Verunglückte
1.2 Nach Straßenarten
1.2.1 Deutschland

Straßenart Ortslage	Unfälle mit Personen- schaden	Verunglückte			Unfälle mit Personen- schaden	Verunglückte			Zu- bzw. Abnahme (-)						
		Getötete	Schwer- verletzte	Leicht- verletzte		Getötete	Schwer- verletzte	Leicht- verletzte	Unf. mit Pers.- schaden	Getö- tete	Schwer- verletzte	Leicht- verletzte			
Anzahl									%						
Dezember 1995															
Dezember 1994															
Autobahnen	1 892	82	670	2 356	2 076	85	695	2 490	8,9-	3,5-	3,6-	5,4-			
Bundesstraßen	6 231	279	2 242	6 692	7 637	291	2 776	7 982	18,4-	4,1-	19,2-	16,2-			
innerorts	3 120	77	781	3 356	3 991	67	1 027	4 104	21,8-	14,9	24,0-	18,2-			
außerorts	3 111	202	1 461	3 336	3 646	224	1 749	3 878	14,7-	9,8-	16,5-	14,0-			
Landesstraßen	6 011	189	2 239	5 984	7 524	254	2 824	7 352	20,1-	25,6-	20,7-	18,6-			
innerorts	2 891	50	781	2 851	3 706	64	1 090	3 552	22,0-	21,9-	28,3-	19,7-			
außerorts	3 120	139	1 458	3 133	3 818	190	1 734	3 800	18,3-	26,8-	15,9-	17,6-			
Kreisstraßen	2 478	69	897	2 424	3 241	98	1 072	3 097	23,5-	29,6-	16,3-	21,7-			
innerorts	1 143	16	293	1 115	1 596	16	447	1 520	28,4-	-	34,5-	26,6-			
außerorts	1 335	53	604	1 309	1 645	82	625	1 577	18,8-	35,4-	3,4-	17,0-			
Andere Straßen	9 435	106	2 098	9 373	11 599	147	2 777	11 172	18,7-	27,9-	24,5-	16,1-			
innerorts	8 692	80	1 817	8 682	10 838	123	2 452	10 457	19,8-	35,0-	25,9-	17,0-			
außerorts	743	26	281	691	761	24	325	715	2,4-	8,3	13,5-	3,4-			
Insgesamt	26 047	725	8 146	26 829	32 077	875	10 144	32 093	18,8-	17,1-	19,7-	16,4-			
innerorts	15 846	223	3 672	16 004	20 131	270	5 016	19 633	21,3-	17,4-	26,8-	18,5-			
außerorts	10 201	502	4 474	10 825	11 946	605	5 128	12 460	14,6-	17,0-	12,8-	13,1-			
Januar - Dezember 1995															
Januar - Dezember 1994															
Autobahnen	25 502	977	9 586	31 400	26 549	1 105	9 918	32 224	3,9-	11,6-	3,3-	2,6-			
Bundesstraßen	88 292	3 250	31 642	93 477	89 693	3 189	32 456	93 689	1,6-	1,9	2,5-	0,2-			
innerorts	46 792	643	11 379	49 403	47 912	657	12 071	49 723	2,3-	2,1-	5,7-	0,6-			
außerorts	41 500	2 607	20 263	44 074	41 781	2 532	20 385	43 966	0,7-	3,0	0,6-	0,2			
Landesstraßen	84 596	2 668	32 166	82 514	86 686	2 862	33 840	83 845	2,4-	6,8-	4,9-	1,6-			
innerorts	41 509	538	11 142	40 979	42 518	561	11 900	41 436	2,4-	4,1-	6,4-	1,1-			
außerorts	43 087	2 130	21 024	41 535	44 168	2 301	21 940	42 409	2,4-	7,4-	4,2-	2,1-			
Kreisstraßen	36 803	1 111	13 971	34 537	38 086	1 134	14 038	35 673	3,4-	2,0-	0,5-	3,2-			
innerorts	17 778	206	4 871	17 091	19 164	254	5 330	18 199	7,2-	18,9-	8,6-	6,1-			
außerorts	19 025	905	9 100	17 446	18 922	880	8 708	17 474	0,5	2,8	4,5	0,2-			
Andere Straßen	152 666	1 429	35 573	147 103	151 740	1 524	36 471	144 261	0,6	6,2-	2,5-	2,0			
innerorts	140 429	1 043	30 311	136 206	139 401	1 122	30 992	133 374	0,7	7,0-	2,2-	2,1			
außerorts	12 237	386	5 262	10 897	12 339	402	5 479	10 887	0,8-	4,0-	4,0-	0,1			
Insgesamt	387 859	9 435	122 938	389 031	392 754	9 814	126 723	389 692	1,2-	3,9-	3,0-	0,2-			
innerorts	246 508	2 430	57 703	243 679	248 995	2 594	60 293	242 732	1,0-	6,3-	4,3-	0,4			
außerorts	141 351	7 005	65 235	145 352	143 759	7 220	66 430	146 960	1,7-	3,0-	1,8-	1,1-			

1 Straßenverkehrsunfälle und Verunglückte
1.2 Nach Straßenarten
1.2.2 Früheres Bundesgebiet

Straßenart Ortslage	Unfälle mit Personen- schaden	Verunglückte			Unfälle mit Personen- schaden	Verunglückte			Zu- bzw. Abnahme (-)			
		Getötete	Schwer- verletzte	Leicht- verletzte		Getötete	Schwer- verletzte	Leicht- verletzte	Unf. mit Pers.- scha- den	Getö- tete	Schwer- verletzte	Leicht- verletzte
Anzahl									%			
Dezember 1995					Dezember 1994							
Autobahnen	1 619	72	528	2 073	1 781	71	550	2 193	9,1-	1,4	4,0-	5,5-
Bundesstraßen	4 632	168	1 425	5 322	5 616	171	1 701	6 290	17,5-	1,8-	16,2-	15,4-
innerorts	2 347	33	483	2 657	2 974	35	617	3 260	21,1-	5,7-	21,7-	18,5-
außerorts	2 285	135	942	2 665	2 642	136	1 084	3 030	13,5-	0,7-	13,1-	12,0-
Landesstraßen	4 857	130	1 635	5 054	5 986	178	2 045	6 132	18,9-	27,0-	20,0-	17,6-
innerorts	2 473	40	614	2 508	3 092	42	825	3 085	20,0-	4,8-	25,6-	18,7-
außerorts	2 384	90	1 021	2 546	2 894	136	1 220	3 047	17,6-	33,8-	16,3-	16,4-
Kreisstraßen	2 203	61	753	2 199	2 833	85	878	2 793	22,2-	28,2-	14,2-	21,3-
innerorts	1 058	13	258	1 042	1 363	14	350	1 335	22,4-	7,1-	26,3-	21,9-
außerorts	1 145	48	495	1 157	1 470	71	528	1 458	22,1-	32,4-	6,3-	20,6-
Andere Straßen	7 516	77	1 532	7 627	9 166	103	1 975	9 052	18,0-	25,2-	22,4-	15,7-
innerorts	6 940	56	1 326	7 076	8 598	85	1 756	8 501	19,3-	34,1-	24,5-	16,8-
außerorts	576	21	206	551	568	18	219	551	1,4	16,7	5,9-	-
Insgesamt	20 827	508	5 873	22 275	25 382	608	7 149	26 460	17,9-	16,4-	17,8-	15,8-
innerorts	12 818	142	2 681	13 283	16 027	176	3 548	16 181	20,0-	19,3-	24,4-	17,9-
außerorts	8 009	366	3 192	8 992	9 355	432	3 601	10 279	14,4-	15,3-	11,4-	12,5-
Januar - Dezember 1995					Januar - Dezember 1994							
Autobahnen	21 515	771	7 400	27 303	22 375	869	7 482	28 075	3,8-	11,3-	1,1-	2,8-
Bundesstraßen	65 307	1 987	20 197	73 019	67 368	1 909	20 690	74 845	3,1-	4,6	2,4-	2,4-
innerorts	34 933	342	6 942	38 650	36 415	360	7 378	39 925	4,1-	5,0-	5,9-	3,2-
außerorts	30 374	1 655	13 255	34 369	30 953	1 549	13 312	34 920	1,9-	6,8	0,4-	1,6-
Landesstraßen	68 097	1 832	23 340	69 373	70 092	2 011	24 501	70 996	2,8-	8,9-	4,7-	2,3-
innerorts	34 503	351	8 168	35 288	35 561	391	8 737	35 922	3,0-	10,2-	6,5-	1,8-
außerorts	33 594	1 481	15 172	34 085	34 531	1 620	15 764	35 074	2,7-	8,6-	3,8-	2,8-
Kreisstraßen	32 658	935	11 717	31 486	33 379	966	11 846	31 980	2,2-	3,2-	1,1-	1,5-
innerorts	16 063	170	4 104	15 761	16 291	203	4 265	15 808	1,4-	16,3-	3,8-	0,3-
außerorts	16 595	765	7 613	15 725	17 088	763	7 581	16 172	2,9-	0,3	0,4	2,8-
Andere Straßen	120 465	975	25 842	118 689	121 167	1 045	26 207	118 647	0,6-	6,7-	1,4-	0,0
innerorts	110 537	693	21 885	109 579	111 080	751	22 075	109 384	0,5-	7,7-	0,9-	0,2
außerorts	9 928	282	3 957	9 110	10 087	294	4 132	9 263	1,6-	4,1-	4,2-	1,7-
Insgesamt	308 042	6 510	88 496	319 870	314 381	6 800	90 726	324 543	2,0-	4,3-	2,5-	1,4-
innerorts	196 036	1 556	41 099	199 278	199 347	1 705	42 455	201 039	1,7-	8,7-	3,2-	0,9-
außerorts	112 006	4 954	47 397	120 592	115 034	5 095	48 271	123 504	2,6-	2,8-	1,8-	2,4-

1 Straßenverkehrsunfälle und Verunglückte

1.2 Nach Straßenarten

1.2.3 Neue Länder und Berlin-Ost

Straßenart Ortslage	Unfälle mit Personen- schaden	Verunglückte			Unfälle mit Personen- schaden	Verunglückte			Zu- bzw. Abnahme (-)			
		Getötete	Schwer- verletzte	Leicht- verletzte		Getötete	Schwer- verletzte	Leicht- verletzte	Unf. mit Pers.- scha- den	Getö- tete	Schwer- verletzte	Leicht- verletzte
Anzahl									%			
Dezember 1995						Dezember 1994						
Autobahnen	273	10	142	283	295	14	145	297	7,5-	28,6-	2,1-	4,7-
Bundesstraßen	1 599	111	817	1 370	2 021	120	1 075	1 692	20,9-	7,5-	24,0-	19,0-
innerorts	773	44	298	699	1 017	32	410	844	24,0-	37,5	27,3-	17,2-
außerorts	826	67	519	671	1 004	88	665	848	17,7-	23,9-	22,0-	20,9-
Landesstraßen	1 154	59	604	930	1 538	76	779	1 220	25,0-	22,4-	22,5-	23,8-
innerorts	418	10	167	343	614	22	265	467	31,9-	54,5-	37,0-	26,6-
außerorts	736	49	437	587	924	54	514	753	20,3-	9,3-	15,0-	22,0-
Kreisstraßen	275	8	144	225	408	13	194	304	32,6-	X	25,8-	26,0-
innerorts	85	3	35	73	233	2	97	185	63,5-	X	63,9-	60,5-
außerorts	190	5	109	152	175	11	97	119	8,6	X	12,4	27,7
Andere Straßen	1 919	29	566	1 746	2 433	44	802	2 120	21,1-	34,1-	29,4-	17,6-
innerorts	1 752	24	491	1 606	2 240	38	696	1 956	21,8-	36,8-	29,5-	17,9-
außerorts	167	5	75	140	193	6	106	164	13,5-	X	29,2-	14,6-
Insgesamt	5 220	217	2 273	4 554	6 695	267	2 995	5 633	22,0-	18,7-	24,1-	19,2-
innerorts	3 028	81	991	2 721	4 104	94	1 468	3 452	26,2-	13,8-	32,5-	21,2-
außerorts	2 192	136	1 282	1 833	2 591	173	1 527	2 181	15,4-	21,4-	16,0-	16,0-
Januar - Dezember 1995						Januar - Dezember 1994						
Autobahnen	3 987	206	2 186	4 097	4 174	236	2 436	4 149	4,5-	12,7-	10,3-	1,3-
Bundesstraßen	22 985	1 253	11 445	20 458	22 325	1 280	11 766	18 844	3,0	2,1-	2,7-	8,6
innerorts	11 859	301	4 437	10 753	11 497	297	4 693	9 798	3,1	1,3	5,5-	9,7
außerorts	11 126	952	7 008	9 705	10 828	983	7 073	9 046	2,8	3,2-	0,9-	7,3
Landesstraßen	16 499	836	8 826	13 141	16 594	851	9 339	12 849	0,6-	1,8-	5,5-	2,3
innerorts	7 006	187	2 974	5 691	6 957	170	3 163	5 514	0,7	10,0	6,0-	3,2
außerorts	9 493	649	5 852	7 450	9 637	681	6 176	7 335	1,5-	4,7-	5,2-	1,6
Kreisstraßen	4 145	176	2 254	3 051	4 707	168	2 192	3 693	11,9-	4,8	2,8	17,4-
innerorts	1 715	36	767	1 330	2 873	51	1 065	2 391	40,3-	29,4-	28,0-	44,4-
außerorts	2 430	140	1 487	1 721	1 834	117	1 127	1 302	32,5	19,7	31,9	32,2
Andere Straßen	32 201	454	9 731	28 414	30 573	479	10 264	25 614	5,3	5,2-	5,2-	10,9
innerorts	29 892	350	8 426	26 627	28 321	371	8 917	23 990	5,5	5,7-	5,5-	11,0
außerorts	2 309	104	1 305	1 787	2 252	108	1 347	1 624	2,5	3,7-	3,1-	10,0
Insgesamt	79 817	2 925	34 442	69 161	78 373	3 014	35 997	65 149	1,8	3,0-	4,3-	6,2
innerorts	50 472	874	16 604	44 401	49 648	889	17 838	41 693	1,7	1,7-	6,9-	6,5
außerorts	29 345	2 051	17 838	24 760	28 725	2 125	18 159	23 456	2,2	3,5-	1,8-	5,6

Deutschland
1 Straßenverkehrsunfälle und Verunglückte
1.3 Nach Unfalltypen

Unfalltyp Ortslage	Unfälle mit Personen- schaden	Verunglückte			Unfälle mit Personen- schaden	Verunglückte			Zu- bzw. Abnahme (-)			
		Getötete	Schwer- verletzte	Leicht- verletzte		Getötete	Schwer- verletzte	Leicht- verletzte	Unf. mit Pers.- schaden	Getö- tete	Schwer- verletzte	Leicht- verletzte
Anzahl									%			
Dezember 1995												
Dezember 1994												
Fahrunfall	6 386	284	2 829	5 845	6 814	341	3 148	5 927	6,3-	16,7-	10,1-	1,4-
innerorts	2 065	47	683	2 024	2 060	54	807	1 790	0,2	13,0-	15,4-	13,1
außerorts	4 321	237	2 146	3 821	4 754	287	2 341	4 137	9,1-	17,4-	8,3-	7,6-
Abbiege-Unfall	2 966	21	619	3 414	4 239	32	905	4 701	30,0-	34,4-	31,6-	27,4-
innerorts	2 279	12	419	2 479	3 335	21	620	3 529	31,7-	42,9-	32,4-	29,8-
außerorts	687	9	200	935	904	11	285	1 172	24,0-	X	29,8-	20,2-
Einbiegen/Kreuzenunfall	4 661	55	1 031	5 362	6 210	79	1 562	6 730	24,9-	30,4-	34,0-	20,3-
innerorts	3 540	18	589	3 977	4 848	31	1 028	5 073	27,0-	41,9-	42,7-	21,6-
außerorts	1 121	37	442	1 385	1 362	48	534	1 657	17,7-	22,9-	17,2-	16,4-
Überschreitenunfall ...	2 751	130	1 161	1 700	3 385	152	1 473	2 091	18,7-	14,5-	21,2-	18,7-
innerorts	2 605	97	1 088	1 630	3 195	114	1 366	1 994	18,5-	14,9-	20,4-	18,3-
außerorts	146	33	73	70	190	38	107	97	23,2-	13,2-	31,8-	27,8-
Unfall durch ruhenden												
Verkehr	660	2	149	638	837	6	179	785	21,1-	X	16,8-	18,7-
innerorts	602	2	118	584	770	2	152	714	21,8-	-	22,4-	18,2-
außerorts	58	-	31	54	67	4	27	71	13,4-	X	14,8	23,9-
Unfall im Längsverkehr												
innerorts	6 125	157	1 578	7 585	7 534	189	1 943	9 074	18,7-	16,9-	18,8-	16,4-
außerorts	3 184	19	398	3 916	4 003	25	555	4 836	20,5-	24,0-	28,3-	19,0-
	2 941	138	1 180	3 669	3 531	164	1 388	4 238	16,7-	15,9-	15,0-	13,4-
Sonstiger Unfall	2 498	76	779	2 285	3 058	76	934	2 785	18,3-	-	16,6-	18,0-
innerorts	1 571	28	377	1 394	1 920	23	488	1 697	18,2-	21,7	22,7-	17,9-
außerorts	927	48	402	891	1 138	53	446	1 088	18,5-	9,4-	9,9-	18,1-
Insgesamt	26 047	725	8 146	26 829	32 077	875	10 144	32 093	18,8-	17,1-	19,7-	16,4-
innerorts	15 846	223	3 672	16 004	20 131	270	5 016	19 633	21,3-	17,4-	26,8-	18,5-
außerorts	10 201	502	4 474	10 825	11 946	605	5 128	12 460	14,6-	17,0-	12,8-	13,1-

Januar - Dezember 1995

Januar - Dezember 1994

Fahrunfall	75 067	3 911	37 821	62 909	73 586	4 022	38 020	60 373	2,0	2,8-	0,5-	4,2
innerorts	25 323	588	10 187	22 136	24 017	678	10 411	20 205	5,4	13,3-	2,2-	9,6
außerorts	49 744	3 323	27 634	40 773	49 569	3 344	27 609	40 168	0,4	0,6-	0,1	1,5
Abbiege-Unfall	48 672	436	11 404	52 804	50 918	447	12 091	54 928	4,4-	2,5-	5,7-	3,9-
innerorts	36 965	200	7 009	38 818	38 612	198	7 510	40 099	4,3-	1,0	6,7-	3,2-
außerorts	11 707	236	4 395	13 986	12 306	249	4 581	14 829	4,9-	5,2-	4,1-	5,7-
Einbiegen/Kreuzenunfall	83 584	998	21 580	88 680	84 382	1 048	22 431	88 446	0,9-	4,8-	3,8-	0,3
innerorts	64 634	330	13 170	66 677	65 281	345	13 865	66 491	1,0-	4,3-	5,0-	0,3
außerorts	18 950	668	8 410	22 003	19 101	703	8 566	21 955	0,8-	5,0-	1,8-	0,2
Überschreitenunfall ...	30 935	1 000	12 334	20 685	32 140	1 097	13 190	21 059	3,8-	8,8-	6,5-	1,8-
innerorts	29 239	696	11 433	19 777	30 371	790	12 222	20 155	3,7-	11,9-	6,5-	1,9-
außerorts	1 696	304	901	908	1 769	307	968	904	4,1-	1,0-	6,9-	0,4
Unfall durch ruhenden												
Verkehr	10 373	47	1 987	9 979	10 878	69	2 127	10 312	4,6-	31,9-	6,6-	3,2-
innerorts	9 525	34	1 728	9 016	10 122	42	1 860	9 511	5,9-	19,0-	7,1-	5,2-
außerorts	848	13	259	963	756	27	267	801	12,2	51,9-	3,0-	20,2
Unfall im Längsverkehr												
innerorts	95 189	2 099	24 132	114 774	96 658	2 138	24 970	115 425	1,5-	1,8-	3,4-	0,6-
außerorts	51 959	260	6 956	61 964	52 155	228	7 297	61 617	0,4-	14,0	3,9-	0,6
	43 230	1 839	17 176	52 810	44 503	1 910	17 733	53 808	2,9-	3,7-	3,1-	1,9-
Sonstiger Unfall	44 039	944	13 680	39 200	44 192	993	13 894	39 149	0,3-	4,9-	1,5-	0,1
innerorts	28 863	322	7 220	25 291	28 437	313	7 188	24 654	1,5	2,9	0,4	2,6
außerorts	15 176	622	6 460	13 909	15 755	680	6 706	14 495	3,7-	8,5-	3,7-	4,0-
Insgesamt	387 859	9 435	122 938	389 031	392 754	9 814	126 723	389 692	1,2-	3,9-	3,0-	0,2-
innerorts	246 508	2 430	57 703	243 679	248 995	2 594	60 293	242 732	1,0-	6,3-	4,3-	0,4
außerorts	141 351	7 005	65 235	145 352	143 759	7 220	66 430	146 960	1,7-	3,0-	1,8-	1,1-

Deutschland
1 Straßenverkehrsunfälle und Verunglückte

1.4 Nach Unfallarten

Unfallart Ortslage	Unfälle mit Personen- schaden	Verunglückte			Unfälle mit Personen- schaden	Verunglückte			Zu- bzw. Abnahme (-)			
		Getötete	Schwer- verletzte	Leicht- verletzte		Getötete	Schwer- verletzte	Leicht- verletzte	Unf. mit Pers.- schaden	Getö- tete	Schwer- verletzte	Leicht- verletzte
Anzahl									%			
Dezember 1995												
Zusammenstoß m. and. Fzg. das anfährt, anhält ..	1 682	11	279	1 869	2 018	14	357	2 171	16,7-	21,4-	21,8-	13,9-
innerorts	1 359	3	186	1 467	1 640	7	276	1 687	17,1-	X	32,6-	13,0-
außerorts	323	8	93	402	378	7	81	484	14,6-	X	14,8	16,9-
vorausfährt o. wartet	3 909	35	525	5 197	4 928	28	616	6 387	20,7-	25,0	14,8-	18,6-
innerorts	2 318	5	149	2 975	3 031	2	200	3 834	23,5-	X	25,6-	22,4-
außerorts	1 591	30	376	2 222	1 897	26	416	2 553	16,1-	15,4	9,6-	13,0-
seitlich in gleicher Richtung fährt	688	13	142	783	950	19	229	1 018	27,6-	31,6-	38,0-	23,1-
innerorts	357	3	45	368	513	9	93	506	30,4-	X	51,6-	27,3-
außerorts	331	10	97	415	437	10	136	512	24,3-	-	28,7-	18,9-
entgegenkommt	2 834	157	1 443	3 523	3 113	184	1 699	3 622	9,0-	14,7-	15,1-	2,7-
innerorts	1 228	21	356	1 551	1 350	17	478	1 518	9,0-	23,5	25,5-	2,2
außerorts	1 606	136	1 087	1 972	1 763	167	1 221	2 104	8,9-	18,6-	11,0-	6,3-
einbiegt oder kreuzt	6 124	59	1 340	7 055	8 331	96	2 003	9 118	26,5-	38,5-	33,1-	22,6-
innerorts	4 716	22	800	5 291	6 612	43	1 324	7 020	28,7-	48,8-	39,6-	24,6-
außerorts	1 408	37	540	1 764	1 719	53	679	2 098	18,1-	30,2-	20,5-	15,9-
Zus.stoß Fzg/Fußgänger	3 615	168	1 442	2 308	4 417	201	1 823	2 840	18,2-	16,4-	20,9-	18,7-
innerorts	3 370	120	1 317	2 187	4 111	135	1 659	2 677	18,0-	11,1-	20,6-	18,3-
außerorts	245	48	125	121	306	66	164	163	19,9-	27,3-	23,8-	25,8-
Aufprall auf Hindernis	105	1	37	105	143	2	35	136	26,6-	X	5,7	22,8-
innerorts	34	-	11	33	64	-	12	55	46,9-	-	8,3-	40,0-
außerorts	71	1	26	72	79	2	23	81	10,1-	X	13,0	11,1-
Abk.v.Fahrbahn n.rechts	2 985	136	1 337	2 480	3 428	176	1 523	2 728	12,9-	22,7-	12,2-	9,1-
innerorts	737	17	286	641	807	25	337	631	8,7-	32,0-	15,1-	1,6
außerorts	2 248	119	1 051	1 839	2 621	151	1 186	2 097	14,2-	21,2-	11,4-	12,3-
Abk.v.Fahrbahn n.links	2 497	120	1 118	2 063	2 713	125	1 253	2 208	8,0-	4,0-	10,8-	6,6-
innerorts	620	21	236	545	649	20	280	536	4,5-	5,0	15,7-	1,7
außerorts	1 877	99	882	1 518	2 064	105	973	1 672	9,1-	5,7-	9,4-	9,2-
Unfall anderer Art	1 608	25	483	1 446	2 036	30	606	1 865	21,0-	16,7-	20,3-	22,5-
innerorts	1 107	11	286	946	1 354	12	357	1 169	18,2-	8,3-	19,9-	19,1-
außerorts	501	14	197	500	682	18	249	696	26,5-	22,2-	20,9-	28,2-
Insgesamt	26 047	725	8 146	26 829	32 077	875	10 144	32 093	18,8-	17,1-	19,7-	16,4-
innerorts	15 846	223	3 672	16 004	20 131	270	5 016	19 633	21,3-	17,4-	26,8-	18,5-
außerorts	10 201	502	4 474	10 825	11 946	605	5 128	12 460	14,6-	17,0-	12,8-	13,1-
Januar - Dezember 1995												
Zusammenstoß m. and. Fzg. das anfährt, anhält ..	25 664	151	4 427	28 029	25 678	184	4 643	27 556	0,1-	17,9-	4,7-	1,7
innerorts	20 870	66	3 152	21 897	20 904	76	3 318	21 802	0,2-	13,2-	5,0-	1,4
außerorts	4 794	85	1 275	6 132	4 774	108	1 325	5 954	0,4	21,3-	3,8-	3,0
vorausfährt o. wartet	61 777	419	8 908	80 701	61 938	485	9 115	80 129	0,3-	13,6-	2,3-	0,7
innerorts	36 849	44	2 833	46 741	36 712	46	2 885	46 956	0,4	4,3-	1,8-	1,7
außerorts	24 928	375	6 075	33 960	25 226	439	6 230	34 173	1,2-	14,6-	2,5-	0,6-
seitlich in gleicher Richtung fährt	13 829	223	3 341	14 402	13 948	216	3 446	14 327	0,9-	3,2	3,0-	0,5
innerorts	8 213	56	1 371	8 153	8 120	60	1 426	7 894	1,1	6,7-	3,9-	3,3
außerorts	5 616	167	1 970	6 249	5 828	156	2 020	6 433	3,6-	7,1	2,5-	2,9-
entgegenkommt	36 482	2 170	19 564	41 083	35 216	2 050	19 176	39 640	3,6	5,9	2,0	3,6
innerorts	16 424	223	5 199	18 327	15 832	198	5 317	17 517	3,7	12,6	2,2-	4,6
außerorts	20 058	1 947	14 365	22 756	19 384	1 852	13 859	22 123	3,5	5,1	3,7	2,9
einbiegt oder kreuzt	109 116	1 255	27 843	115 849	111 700	1 293	29 124	117 521	2,3-	2,9-	4,4-	1,4-
innerorts	85 357	460	17 263	88 345	87 439	456	18 281	89 609	2,4-	0,9	5,6-	1,4-
außerorts	23 759	795	10 580	27 504	24 261	837	10 843	27 912	2,1-	5,0-	2,4-	1,5-
Zus.stoß Fzg/Fußgänger	40 314	1 277	15 076	27 883	41 361	1 417	15 949	28 080	2,5-	9,9-	5,5-	0,7-
innerorts	37 675	851	13 748	26 397	38 577	949	14 510	26 538	2,3-	10,3-	5,3-	0,5-
außerorts	2 639	426	1 328	1 486	2 784	468	1 439	1 542	5,2-	9,0-	7,7-	3,6-
Aufprall auf Hindernis	1 930	37	645	1 851	1 989	54	649	1 719	3,0-	31,5-	0,6-	4,0-
innerorts	828	9	246	657	755	8	211	612	9,7	X	16,6	7,4
außerorts	1 102	28	399	994	1 234	46	438	1 107	10,7-	39,1-	8,9-	10,2-
Abk.v.Fahrbahn n.rechts	37 406	1 898	18 939	28 586	39 172	2 056	20 045	30 020	4,5-	7,7-	5,5-	4,8-
innerorts	9 614	278	4 372	7 618	9 991	331	4 704	7 823	3,8-	16,0-	7,1-	2,8-
außerorts	27 792	1 620	14 567	20 968	29 181	1 725	15 341	22 197	4,8-	6,1-	5,0-	5,5-
Abk.v.Fahrbahn n.links	27 476	1 523	13 961	21 657	27 502	1 482	14 005	21 323	0,1-	2,8	0,3-	1,6
innerorts	7 030	243	3 251	5 729	6 888	238	3 241	5 489	2,1	2,1	0,3	4,4
außerorts	20 446	1 280	10 710	15 928	20 614	1 244	10 764	15 834	0,8-	2,9	0,5-	0,6
Unfall anderer Art	33 865	482	10 234	29 190	34 250	577	10 571	29 377	1,1-	16,5-	3,2-	0,6-
innerorts	23 648	200	6 268	19 815	23 777	232	6 400	19 692	0,5-	13,8-	2,1-	0,6
außerorts	10 217	282	3 966	9 375	10 473	345	4 171	9 685	2,4-	18,3-	4,9-	3,2-
Insgesamt	387 859	9 435	122 938	389 031	392 754	9 814	126 723	389 692	1,2-	3,9-	3,0-	0,2-
innerorts	246 508	2 430	57 703	243 679	248 995	2 594	60 293	242 732	1,0-	6,3-	4,3-	0,4
außerorts	141 351	7 005	65 235	145 352	143 759	7 220	66 430	146 960	1,7-	3,0-	1,8-	1,1

Deutschland
1 Straßenverkehrsunfälle und Verunglückte
1.5 Nach Tagesdatum und Ortslage im Dezember 1995

Tagesdatum Ortslage	Unfälle mit Personen- schaden	Davon mit			Verunglückte			Unfälle mit schwerw. 1) Sachschaden	Unfälle mit Personen- und schwerw. 1) Sachschaden
		Getöteten	Schwer- verletzten	Leicht- verletzten	Getötete	Schwer- verletzte	Leicht- verletzte		
Innerorts									
1. Freitag	653	7	149	497	8	165	629	189	842
2. Samstag	478	7	91	380	9	104	547	206	684
3. Sonntag	309	4	64	241	4	82	330	178	487
4. Montag	582	13	122	447	13	129	558	179	761
5. Dienstag	515	6	124	385	6	132	459	165	680
6. Mittwoch	490	5	110	375	5	122	460	151	641
7. Donnerstag	589	6	106	477	6	112	591	207	796
8. Freitag	690	6	161	523	6	180	671	290	980
9. Samstag	540	5	106	429	5	123	594	254	794
10. Sonntag	313	5	73	235	5	97	349	193	506
11. Montag	774	8	152	614	8	160	784	224	998
12. Dienstag	616	7	131	478	7	137	595	204	820
13. Mittwoch	537	7	105	425	9	112	552	168	705
14. Donnerstag	656	10	122	524	10	131	649	220	876
15. Freitag	614	12	120	482	13	130	611	237	851
16. Samstag	484	6	110	368	6	127	524	236	720
17. Sonntag	295	4	64	227	4	73	311	176	471
18. Montag	881	16	169	696	16	176	869	285	1 166
19. Dienstag	718	8	143	567	8	152	685	223	941
20. Mittwoch	778	8	166	604	8	178	759	294	1 072
21. Donnerstag	681	7	142	532	7	150	642	231	912
22. Freitag	771	8	161	602	8	177	734	277	1 048
23. Samstag	535	9	109	417	9	127	570	217	752
24. Sonntag	206	7	49	150	8	63	236	110	316
25. Montag	197	2	39	156	2	44	249	108	305
26. Dienstag	216	4	43	169	4	53	250	106	322
27. Mittwoch	369	4	86	279	4	94	378	179	548
28. Donnerstag	395	10	85	300	11	100	394	167	562
29. Freitag	429	4	89	336	4	97	440	186	615
30. Samstag	325	6	74	245	6	84	359	149	474
31. Sonntag	210	3	46	161	4	61	225	139	349
Zusammen ...	15 846	214	3 311	12 321	223	3 672	16 004	6 148	21 994
Außerorts, einschließlich Autobahn									
1. Freitag	358	14	119	225	16	153	409	162	520
2. Samstag	344	23	120	201	25	166	373	150	494
3. Sonntag	265	14	91	160	19	137	294	133	398
4. Montag	336	13	124	199	14	153	310	168	504
5. Dienstag	263	11	66	186	12	88	274	140	403
6. Mittwoch	279	11	82	186	13	104	280	130	409
7. Donnerstag	403	14	109	280	16	144	421	214	617
8. Freitag	465	17	130	318	18	163	486	204	669
9. Samstag	347	17	104	226	20	159	409	162	509
10. Sonntag	309	18	104	187	18	148	348	128	437
11. Montag	387	14	120	253	14	173	396	162	549
12. Dienstag	388	20	130	238	20	163	368	208	596
13. Mittwoch	284	10	94	180	11	120	296	145	429
14. Donnerstag	399	15	119	265	18	155	389	238	637
15. Freitag	306	19	104	183	20	145	301	181	487
16. Samstag	330	14	119	197	15	169	375	163	493
17. Sonntag	311	20	122	169	27	195	339	169	480
18. Montag	478	15	155	308	15	199	445	205	683
19. Dienstag	358	15	114	229	16	149	349	164	522
20. Mittwoch	483	19	139	325	20	180	523	258	741
21. Donnerstag	351	8	106	237	8	131	357	218	569
22. Freitag	542	24	158	360	25	215	589	275	817
23. Samstag	301	18	94	189	21	127	345	155	456
24. Sonntag	175	8	76	91	11	110	171	135	310
25. Montag	218	13	75	130	14	117	258	122	340
26. Dienstag	253	14	91	148	16	131	272	153	406
27. Mittwoch	262	9	81	172	10	109	291	154	416
28. Donnerstag	229	20	71	138	21	99	276	120	349
29. Freitag	223	11	69	143	13	88	261	104	327
30. Samstag	304	7	114	183	7	151	333	128	432
31. Sonntag	250	9	85	156	9	133	287	176	426
Zusammen ...	10 201	454	3 285	6 462	502	4 474	10 825	5 224	15 425
Innerorts und außerorts									
1. Freitag	1 011	21	268	722	24	318	1 038	351	1 362
2. Samstag	822	30	211	581	34	270	920	356	1 178
3. Sonntag	574	18	155	401	23	219	624	311	885
4. Montag	918	26	246	646	27	282	868	347	1 265
5. Dienstag	778	17	190	571	18	220	733	305	1 083
6. Mittwoch	769	16	192	561	18	226	740	281	1 050
7. Donnerstag	992	20	215	757	22	256	1 012	421	1 413
8. Freitag	1 155	23	291	841	24	343	1 157	494	1 649
9. Samstag	887	22	210	655	25	282	1 003	416	1 303
10. Sonntag	622	23	177	422	23	245	697	321	943
11. Montag	1 161	22	272	867	22	333	1 180	386	1 547
12. Dienstag	1 004	27	261	716	27	300	963	412	1 416
13. Mittwoch	821	17	199	605	20	232	848	313	1 134
14. Donnerstag	1 055	25	241	789	28	286	1 038	458	1 513
15. Freitag	920	31	224	665	33	275	912	418	1 338
16. Samstag	814	20	229	565	21	296	899	399	1 213
17. Sonntag	606	24	186	396	31	268	650	345	951
18. Montag	1 359	31	324	1 004	31	375	1 314	490	1 849
19. Dienstag	1 076	23	257	796	24	301	1 034	387	1 463
20. Mittwoch	1 261	27	305	929	28	358	1 282	552	1 813
21. Donnerstag	1 032	15	248	769	15	281	999	449	1 481
22. Freitag	1 313	32	319	962	33	392	1 323	552	1 865
23. Samstag	836	27	203	606	30	254	915	372	1 208
24. Sonntag	381	15	125	241	19	173	407	245	626
25. Montag	415	15	114	286	16	161	507	230	645
26. Dienstag	469	18	134	317	20	184	522	259	728
27. Mittwoch	631	13	167	451	14	203	669	333	964
28. Donnerstag	624	30	156	438	32	199	670	287	911
29. Freitag	652	15	158	479	17	185	701	290	942
30. Samstag	629	13	188	428	13	235	692	277	906
31. Sonntag	460	12	131	317	13	194	512	315	775
Insgesamt ...	26 047	668	6 596	18 783	725	8 146	26 829	11 372	37 419

1) Schwerwiegender Unfall mit Sachschaden (im engeren Sinne).

Deutschland
1 Straßenverkehrsunfälle und Verunglückte
1.5 Nach Tagesdatum und Ortslage im Dezember 1995

Tagesdatum Ortslage	Unfälle mit Personen- schaden	Davon mit			Verunglückte			Unfälle mit - mit schwerw. 1) Sachschaden	Unfälle mit Personen- und schwerw. 1) Sachschaden
		Getöteten	Schwer- verletzten	Leicht- verletzten	Getötete	Schwer- verletzte	Leicht- verletzte		
auf Autobahnen									
1. Freitag	71	5	22	44	7	31	98	38	109
2. Samstag	52	4	12	36	4	18	63	37	89
3. Sonntag	52	4	14	34	9	20	72	49	101
4. Montag	59	5	14	40	6	20	58	54	113
5. Dienstag	45	3	10	32	4	13	45	44	89
6. Mittwoch	48	3	16	29	3	17	48	34	82
7. Donnerstag	73	2	15	56	2	21	75	80	153
8. Freitag	92	4	24	64	4	28	103	56	148
9. Samstag	58	3	11	44	3	22	88	27	85
10. Sonntag	65	5	18	42	5	26	83	42	107
11. Montag	58	2	9	47	2	13	70	44	102
12. Dienstag	51	-	13	38	-	14	65	68	119
13. Mittwoch	53	1	14	38	1	18	65	44	97
14. Donnerstag	74	2	18	54	2	22	68	75	149
15. Freitag	57	1	15	41	1	17	71	48	105
16. Samstag	54	3	17	34	3	26	56	45	99
17. Sonntag	59	1	25	33	2	37	68	45	104
18. Montag	79	2	24	53	2	30	87	53	132
19. Dienstag	63	2	14	47	2	18	75	51	114
20. Mittwoch	72	3	10	59	3	16	80	86	158
21. Donnerstag	69	2	12	55	2	15	76	80	149
22. Freitag	111	3	23	85	4	27	143	110	221
23. Samstag	64	2	11	51	2	18	106	66	130
24. Sonntag	35	-	9	26	-	15	49	49	84
25. Montag	47	-	18	31	-	27	77	57	104
26. Dienstag	42	1	15	26	1	26	51	50	92
27. Mittwoch	58	1	17	40	1	25	73	47	105
28. Donnerstag	48	2	9	37	3	18	79	36	84
29. Freitag	39	1	11	27	1	13	53	25	64
30. Samstag	88	1	26	61	1	32	128	63	151
31. Sonntag	56	2	15	39	2	27	83	106	182
Insgesamt ...	1 892	70	479	1 343	82	670	2 356	1 709	3 601

1) Schwerwiegender Unfall mit Sachschaden (im engeren Sinne).

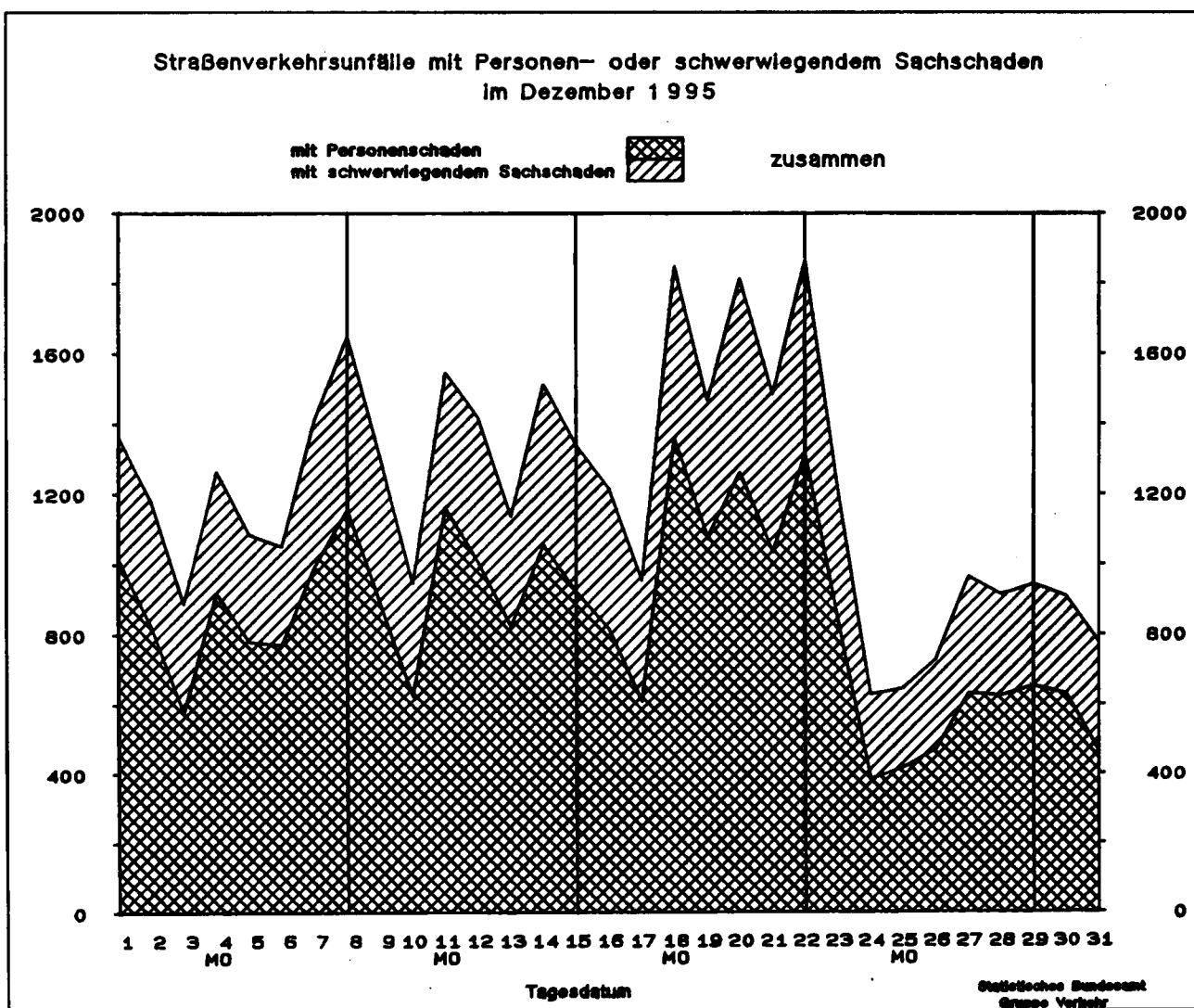

Land	Unfälle mit Personenschaden											
	Unfälle mit Personen- schaden	dabei wurden			Unfälle mit Personen schaden	dabei wurden			Zu- bzw. Abnahme (-)			
		getötet	schwer- verletzt	leicht- verletzt		getötet	schwer- verletzt	leicht- verletzt	Unf. mit Pers.- scha- den	Getö- tete	Schwer- verletzte	Leicht- verletzte
Anzahl									%			
	Dezember 1995						Dezember 1994					
Deutschland	26 047	725	8 146	26 829	32 077	875	10 144	32 093	18.8-	17.1-	19.7-	16.4-
Baden-Württemberg	2 634	70	825	2 837	3 035	89	936	3 237	13.2-	21.3-	11.9-	12.4-
Bayern	4 179	131	1 241	4 634	4 912	136	1 455	5 295	14.9-	3.7-	14.7-	12.5-
Berlin	958	9	147	1 032	1 339	17	222	1 390	28.5-	X	33.8-	25.8-
Brandenburg	1 091	57	608	858	1 436	75	717	1 123	24.0-	24.0-	15.2-	23.6-
Bremen	185	4	31	203	318	1	54	320	41.8-	X	42.6-	36.6-
Hamburg	614	3	53	756	769	6	100	896	20.2-	X	47.0-	15.6-
Hessen	1 878	51	541	2 110	2 176	51	605	2 407	13.7-	-	10.6-	12.3-
Mecklenburg-Vorpommern	765	37	284	692	878	45	423	739	12.9-	17.8-	32.9-	6.4-
Niedersachsen	2 788	69	728	2 962	3 469	107	986	3 565	19.6-	35.5-	26.2-	16.9-
Nordrhein-Westfalen ..	5 301	114	1 654	5 229	6 731	128	2 064	6 565	21.2-	10.9-	19.9-	20.4-
Rheinland-Pfalz	1 282	34	412	1 371	1 362	38	453	1 394	5.9-	10.5-	9.1-	1.6-
Saarland	393	3	86	438	405	14	83	456	3.0-	X	3.6	3.9-
Sachsen	1 312	58	578	1 123	1 673	58	764	1 387	21.6-	-	24.3-	19.0-
Sachsen-Anhalt	938	36	391	826	1 268	51	560	1 012	26.0-	29.4-	30.2-	18.4-
Schleswig-Holstein ...	961	23	210	1 081	1 347	28	284	1 427	28.7-	17.9-	26.1-	24.2-
Thüringen	768	26	357	677	959	31	438	880	19.9-	16.1-	18.5-	23.1-
Nachrichtlich:												
Früheres Bundesgebiet	20 827	508	5 873	22 275	25 382	608	7 149	26 460	17.9-	16.4-	17.8-	15.8-
Neue Länder und Berlin - Ost	5 220	217	2 273	4 554	6 695	267	2 995	5 633	22.0-	18.7-	24.1-	19.2-
	Januar - Dezember 1995						Januar - Dezember 1994					
Deutschland	387 859	9 435	122 938	389 031	392 754	9 814	126 723	389 692	1.2-	3.9-	3.0-	0.2-
Baden-Württemberg	38 476	960	12 531	39 858	39 262	1 062	12 651	40 341	2.0-	9.6-	0.9-	1.2-
Bayern	61 060	1 601	19 268	64 841	63 083	1 672	20 032	66 484	3.2-	4.2-	3.8-	2.5-
Berlin	17 098	143	2 573	17 983	17 187	149	2 627	17 950	0.5-	4.0-	2.1-	0.2
Brandenburg	16 499	765	8 283	13 432	15 827	802	8 436	12 071	4.2	4.6-	1.8-	11.3
Bremen	3 438	36	561	3 595	3 790	35	608	3 934	9.3-	2.9	7.7-	8.6-
Hamburg	9 323	46	1 038	11 120	9 336	55	1 083	11 061	0.1-	16.4-	4.2-	0.5
Hessen	27 200	624	7 614	29 097	27 507	642	7 720	29 201	1.1-	2.8-	1.4-	0.4-
Mecklenburg-Vorpommern	10 646	500	4 566	9 449	10 168	535	4 736	8 578	4.7	6.5-	3.6-	10.2
Niedersachsen	40 954	1 028	11 055	43 439	41 572	1 068	11 504	43 554	1.5-	3.7-	3.9-	0.3-
Nordrhein-Westfalen ..	77 660	1 363	24 102	75 364	79 791	1 346	24 636	77 499	2.7-	1.3	2.2-	2.8-
Rheinland-Pfalz	17 953	429	5 929	17 940	17 941	457	6 122	17 907	0.1	6.1-	3.2-	0.2
Saarland	5 094	66	1 048	5 766	5 231	92	965	6 126	2.6-	28.3-	8.6	5.9-
Sachsen	20 478	649	9 030	17 179	20 303	689	9 698	16 306	0.9	5.8-	6.9-	5.4
Sachsen-Anhalt	14 451	547	6 130	12 516	14 656	569	6 522	12 331	1.4-	3.9-	6.0-	1.5
Schleswig-Holstein ...	15 592	268	3 762	16 890	15 463	282	3 833	16 349	0.8	5.0-	1.9-	3.3
Thüringen	11 937	410	5 448	10 562	11 637	359	5 550	10 000	2.6	14.2	1.8-	5.6
Nachrichtlich:												
Früheres Bundesgebiet	308 042	6 510	88 496	319 870	314 381	6 800	90 726	324 543	2.0-	4.3-	2.5-	1.4-
Neue Länder und Berlin - Ost	79 817	2 925	34 442	69 161	78 373	3 014	35 997	65 149	1.8	3.0-	4.3-	6.2

und Verunglückte

Ländern

Schwerwiegende Unfälle mit Sachschaden								Land	
insgesamt	im engeren Sinne	sonstige Alkohol- unfälle	insgesamt	im engeren Sinne	sonstige Alkohol- unfälle	Zu- bzw. Abnahme (-)			
						insgesamt	im engeren Sinne		sonstige Alkohol- unfälle
Anzahl						%			

Dezember 1995

Dezember 1994

14 315	11 372	2 943	.	.	.	X	X	X	Deutschland
1 630	1 346	284	.	.	.	X	X	X	Baden-Württemberg
1 694	1 323	371	.	.	.	X	X	X	Bayern
524	326	198	.	.	.	X	X	X	Berlin
738	604	134	.	.	.	X	X	X	Brandenburg
81	53	28	.	.	.	X	X	X	Bremen
207	149	58	.	.	.	X	X	X	Hamburg
1 001	802	199	.	.	.	X	X	X	Hessen
758	655	103	.	.	.	X	X	X	Mecklenburg-Vorpommern
1 062	866	196	.	.	.	X	X	X	Niedersachsen
2 629	2 063	566	.	.	.	X	X	X	Nordrhein-Westfalen
880	763	117	.	.	.	X	X	X	Rheinland-Pfalz
184	135	49	.	.	.	X	X	X	Saarland
1 153	869	284	.	.	.	X	X	X	Sachsen
812	637	175	.	.	.	X	X	X	Sachsen-Anhalt
335	258	77	.	.	.	X	X	X	Schleswig-Holstein
627	523	104	.	.	.	X	X	X	Thüringen
10 046	7 964	2 082	.	.	.	X	X	X	Nachrichtlich: Früheres Bundesgebiet
4 269	3 408	861	.	.	.	X	X	X	Neue Länder und Berlin - Ost

Januar - Dezember 1995

Januar - Dezember 1994

163 698	130 787	32 911	.	.	.	X	X	X	Deutschland
18 231	15 184	3 047	.	.	.	X	X	X	Baden-Württemberg
17 405	14 486	2 919	.	.	.	X	X	X	Bayern
6 154	3 718	2 436	.	.	.	X	X	X	Berlin
8 825	6 959	1 866	.	.	.	X	X	X	Brandenburg
1 100	825	275	.	.	.	X	X	X	Bremen
2 756	1 981	775	.	.	.	X	X	X	Hamburg
12 324	10 100	2 224	.	.	.	X	X	X	Hessen
7 257	5 868	1 389	.	.	.	X	X	X	Mecklenburg-Vorpommern
12 560	10 353	2 207	.	.	.	X	X	X	Niedersachsen
28 623	22 048	6 575	.	.	.	X	X	X	Nordrhein-Westfalen
9 957	8 642	1 315	.	.	.	X	X	X	Rheinland-Pfalz
1 709	1 288	421	.	.	.	X	X	X	Saarland
15 663	12 597	3 066	.	.	.	X	X	X	Sachsen
8 963	6 812	2 151	.	.	.	X	X	X	Sachsen-Anhalt
4 464	3 544	920	.	.	.	X	X	X	Schleswig-Holstein
7 707	6 382	1 325	.	.	.	X	X	X	Thüringen
112 774	90 603	22 171	.	.	.	X	X	X	Nachrichtlich: Früheres Bundesgebiet
50 924	40 184	10 740	.	.	.	X	X	X	Neue Länder und Berlin - Ost

1 Straßenverkehrsunfälle und Verunglückte
1.7 Unfälle mit Alkoholeinfluß und Unfallfolgen nach Ländern

Land	Insgesamt	Unfälle mit Personen- schaden	Verunglückte				Schwerwiegende Unfälle mit Sachschaden	
			insgesamt	Getötete	Schwer- verletzte	Leicht- verletzte	im engeren Sinne	sonstige Alkohol- unfälle
Dezember 1995								
Baden-Württemberg	871	337	461	26	145	290	250	284
Bayern	1 004	417	612	21	192	399	216	371
Berlin	363	92	116	1	17	98	73	198
Brandenburg	410	170	227	12	104	111	106	134
Bremen	54	16	18	1	1	16	10	28
Hamburg	128	51	63	2	10	51	19	58
Hessen	577	227	351	9	104	238	151	199
Mecklenburg-Vorpommern	307	107	151	10	56	85	97	103
Niedersachsen	577	242	321	13	96	212	139	196
Nordrhein-Westfalen	1 244	438	589	13	191	385	240	566
Rheinland-Pfalz	345	130	186	11	63	112	98	117
Saarland	134	57	74	1	23	50	28	49
Sachsen	696	202	290	10	122	158	210	284
Sachsen-Anhalt	433	139	191	9	75	107	119	175
Schleswig-Holstein	228	101	141	5	33	103	50	77
Thüringen	327	113	151	5	72	74	110	104
Deutschland ...	7 698	2 839	3 942	149	1 304	2 489	1 916	2 943
dagegen Vorjahr	3 380	4 604	161	1 610	2 833	.	.
Veränderung in %	X	16.0-	14.4-	7.5-	19.0-	12.1-	X	X

Januar - Dezember 1995								
Baden-Württemberg	9 752	4 218	6 045	250	2 011	3 784	2 487	3 047
Bayern	10 980	5 152	7 375	259	2 535	4 581	2 909	2 919
Berlin	4 654	1 403	1 820	31	367	1 422	815	2 436
Brandenburg	5 696	2 379	3 285	159	1 625	1 501	1 451	1 866
Bremen	652	242	305	10	71	224	135	275
Hamburg	1 671	631	846	12	139	701	265	775
Hessen	6 780	2 820	3 916	95	1 225	2 596	1 736	2 224
Mecklenburg-Vorpommern	4 070	1 552	2 245	104	981	1 160	1 129	1 389
Niedersachsen	6 872	3 226	4 397	135	1 394	2 868	1 439	2 207
Nordrhein-Westfalen	14 724	5 520	7 283	202	2 523	4 558	2 629	6 575
Rheinland-Pfalz	3 891	1 577	2 191	81	821	1 289	999	1 315
Saarland	1 202	526	736	11	173	552	255	421
Sachsen	8 577	2 980	4 170	131	1 847	2 192	2 531	3 066
Sachsen-Anhalt	5 377	1 863	2 676	109	1 133	1 434	1 363	2 151
Schleswig-Holstein	2 874	1 378	1 854	43	542	1 269	576	920
Thüringen	4 072	1 475	2 171	79	956	1 136	1 272	1 325
Deutschland ...	91 844	36 942	51 315	1 711	18 337	31 267	21 991	32 911
dagegen Vorjahr	39 892	55 093	1 828	19 919	33 346	.	.
Veränderung in %	X	7.4-	6.9-	6.4-	7.9-	6.2-	X	X

Deutschland
1. Straßenverkehrsunfälle und Verunglückte
1.8 Unfälle mit Personenschaden, schwerwiegendem Sachschaden und Unfallfolgen

Gegenstand der Nachweisung	Insgesamt	Unfälle mit Personenschaden	Verunglückte				Schwerwiegende Unfälle mit Sachschaden (im engeren Sinne)	Sonstige Alkoholunfälle
			insgesamt	Getötete	Schwer- verletzte	Leicht- verletzte		
Alle Unfälle								
Dezember 1995								
Innerhalb von Ortschaften	24 500	15 846	19 899	223	3 672	16 004	6 148	2 506
Außerhalb von Ortschaften, ohne Autobahn	12 207	8 309	12 693	420	3 804	8 469	3 515	383
Auf Autobahnen	3 655	1 892	3 108	82	670	2 356	1 709	54
Innerhalb und außerhalb von Ortschaften	40 362	26 047	35 700	725	8 146	26 829	11 372	2 943
dagegen Vorjahr	32 077	43 112	875	10 144	32 093	.	.
Veränderung in %	X	18,8-	17,2-	17,1-	19,7-	16,4-	X	X
Januar - Dezember 1995								
Innerhalb von Ortschaften	346 468	246 508	303 812	2 430	57 703	243 679	72 119	27 841
Außerhalb von Ortschaften, ohne Autobahn	160 315	115 849	175 629	6 028	55 649	113 952	40 159	4 307
Auf Autobahnen	44 774	25 502	41 963	977	9 586	31 400	18 509	763
Innerhalb und außerhalb von Ortschaften	551 557	387 859	521 404	9 435	122 938	389 031	130 787	32 911
dagegen Vorjahr	392 754	526 229	9 814	126 723	389 692	.	.
Veränderung in %	X	1,2-	0,9-	3,9-	3,0-	0,2-	X	X
Dar.: Alkoholunfälle								
Dezember 1995								
Innerhalb von Ortschaften	5 334	1 645	2 209	51	597	1 561	1 183	2 506
Außerhalb von Ortschaften, ohne Autobahn	1 984	1 043	1 505	88	644	773	558	383
Auf Autobahnen	380	151	228	10	63	155	175	54
Innerhalb und außerhalb von Ortschaften	7 698	2 839	3 942	149	1 304	2 489	1 916	2 943
dagegen Vorjahr	3 380	4 604	161	1 610	2 833	.	.
Veränderung in %	X	16,0-	14,4-	7,5-	19,0-	12,1-	X	X
Januar - Dezember 1995								
Innerhalb von Ortschaften	63 668	21 797	28 474	492	8 737	19 245	14 030	27 841
Außerhalb von Ortschaften, ohne Autobahn	24 066	13 525	20 363	1 132	8 814	10 417	6 234	4 307
Auf Autobahnen	4 110	1 620	2 478	87	786	1 605	1 727	763
Innerhalb und außerhalb von Ortschaften	91 844	36 942	51 315	1 711	18 337	31 267	21 991	32 911
dagegen Vorjahr	39 892	55 093	1 828	19 919	33 346	.	.
Veränderung in %	X	7,4-	6,9-	6,4-	7,9-	6,2-	X	X

Deutschland
1 Straßenverkehrsunfälle und Verunglückte
1.9 In ausgewählten kreisfreien Städten

Stadt	Unfälle mit Personen- schaden	Dabei wurden			Unfälle mit Personen- schaden	Dabei wurden		
		getötet	schwer- verletzt	leicht- verletzt		getötet	schwer- verletzt	leicht- verletzt
	Anzahl							
	Dezember 1995				Januar - Dezember 1995			
Aachen	76	-	22	79	1 180	22	354	1 085
Augsburg	95	1	19	109	1 343	9	188	1 530
Berlin	958	9	147	1 032	17 097	142	2 573	17 983
Bielefeld	89	4	23	88	1 347	22	356	1 347
Bochum	119	-	23	130	1 692	16	368	1 814
Bonn	103	-	29	90	1 387	10	329	1 323
Bottrop	26	-	11	22	457	8	135	437
Brandenburg / Havel	22	-	8	14	429	10	157	355
Braunschweig	79	1	9	89	1 289	19	253	1 335
Bremen	145	3	28	161	2 799	27	474	2 903
Bremerhaven	40	1	3	42	639	9	87	692
Chemnitz	95	4	27	89	1 139	16	310	1 079
Cottbus	23	2	7	20	531	4	140	494
Darmstadt	70	-	13	94	879	7	142	953
Dessau	26	-	9	24	410	7	134	368
Dortmund	189	1	44	190	2 676	19	631	2 742
Dresden	180	2	57	162	2 251	37	591	2 154
Düsseldorf	173	1	39	177	2 709	22	543	2 741
Duisburg	157	1	49	153	2 171	17	542	2 136
Erfurt	56	-	27	43	945	12	356	875
Erlangen	42	-	5	47	644	7	124	737
Essen	152	2	16	171	2 326	20	467	2 399
Flensburg	24	-	2	24	371	4	68	397
Frankfurt / Main	202	4	25	231	3 138	34	512	3 454
Frankfurt / Oder	27	-	10	21	382	12	164	309
Freiburg / Breisgau	51	-	6	64	889	17	150	962
Fürth	35	1	-	46	415	7	43	480
Gelsenkirchen	74	-	17	73	1 134	7	239	1 184
Gera	30	-	7	30	417	8	127	407
Görlitz	12	-	6	8	186	4	91	146
Hagen	66	-	14	67	856	11	257	840
Halle / Saale	84	1	15	84	1 370	14	357	1 297
Hamburg	614	3	53	756	9 323	46	1 038	11 120
Hamm	56	1	19	63	858	17	287	780
Hannover	168	-	28	170	2 910	10	316	3 240
Heidelberg	39	-	5	49	694	8	93	826
Heilbronn	37	-	6	43	461	4	114	509
Herne	52	1	12	50	647	4	156	622
Ingolstadt	45	1	19	45	603	6	129	649
Jena	41	1	12	45	485	4	105	514
Kaiserslautern	38	-	11	52	542	8	128	580
Karlsruhe	87	1	19	95	1 232	14	269	1 325
Kassel	72	1	16	77	909	8	201	951

Deutschland
1 Straßenverkehrsunfälle und Verunglückte
1.9 In ausgewählten kreisfreien Städten

Stadt	Unfälle mit Personen- schaden	Dabei wurden			Unfälle mit Personen- schaden	Dabei wurden		
		getötet	schwer- verletzt	leicht- verletzt		getötet	schwer- verletzt	leicht- verletzt
Anzahl								
Dezember 1995								
Januar - Dezember 1995								
Kiel	79	1	8	89	1 379	11	219	1 503
Koblenz	48	-	16	54	692	2	140	770
Köln	330	2	71	330	4 951	49	1 033	5 118
Krefeld	85	2	18	82	1 081	7	301	965
Leipzig	129	1	32	126	2 027	25	530	1 935
Leverkusen	43	-	12	46	656	8	194	627
Ludwigshafen	59	-	15	71	774	4	129	861
Lübeck	64	1	10	73	1 221	10	170	1 307
Magdeburg	87	2	14	83	1 426	25	262	1 469
Mainz	72	2	13	76	884	10	140	965
Mannheim	115	3	20	127	1 314	19	264	1 457
Mönchengladbach	93	-	23	96	1 319	11	279	1 343
Mülheim / Ruhr	48	-	12	44	652	6	152	657
München	326	7	51	384	5 833	44	920	6 371
Münster / Westfalen	93	-	34	83	1 372	20	401	1 272
Neubrandenburg	29	3	5	29	320	6	84	291
Neumünster	33	-	6	35	557	2	105	561
Nürnberg	172	1	29	198	2 415	14	300	2 843
Oberhausen	82	3	16	86	880	7	168	919
Offenbach	43	-	11	45	634	7	96	733
Oldenburg (Oldenburg)	71	-	9	71	934	9	118	992
Osnabrück	79	-	10	103	1 150	12	143	1 375
Pforzheim	43	-	7	52	457	5	124	481
Plauen	15	2	3	10	228	3	89	174
Potsdam	34	1	8	28	580	12	157	509
Regensburg	53	-	4	65	786	10	124	870
Remscheid	35	-	5	39	427	2	94	435
Rostock	63	1	10	72	1 051	14	214	1 071
Saarbrücken (Stadtverband)	145	2	23	159	1 679	23	309	1 885
Salzgitter	50	-	8	58	552	6	130	659
Schwerin	28	1	5	37	573	7	100	617
Solingen	28	1	2	37	541	6	104	560
Stralsund	10	2	3	9	299	4	65	300
Stuttgart	146	1	33	169	2 099	17	426	2 380
Trier	38	1	12	40	512	5	142	513
Ulm	32	1	8	34	454	12	81	522
Wiesbaden	106	-	17	115	1 353	17	228	1 532
Wilhelmshaven	35	-	9	32	479	2	112	483
Wolfsburg	52	2	9	62	593	9	153	619
Worms	26	-	6	30	348	5	81	356
Würzburg	58	-	20	63	799	10	166	846
Wuppertal	95	-	24	85	1 457	10	328	1 460
Zwickau	35	-	10	28	396	6	131	367

Art der Verkehrsbeteiligung Ortslage	Getötete					Schwerverletzte						
	Dezember		Zu- bzw. Abnahme (-)	Januar - Dezember		Zu- bzw. Abnahme (-)	Dezember		Zu- bzw. Abnahme (-)	Januar - Dezember		Zu- bzw. Abnahme (-)
	1995	1994		1995	1994		1995	1994		1995	1994	
	Anzahl		%	Anzahl		%	Anzahl		%	Anzahl		%
Fahrer und Mitfahrer von												
Mofas, Mopeds	7	16	X	183	222	17,6-	194	347	44,1-	4 717	5 140	8,2-
innerorts	2	4	X	74	75	1,3-	137	252	45,6-	3 319	3 637	8,7-
außerorts	5	12	X	109	147	25,9-	57	95	40,0-	1 398	1 503	7,0-
Motorzweirädern mit amtl. Kennzeichen ..	4	21	X	904	934	3,2-	191	424	55,0-	12 811	12 885	0,6-
innerorts	-	12	X	209	231	9,5-	129	289	55,4-	6 282	6 334	0,8-
außerorts	4	9	X	695	703	1,1-	62	135	54,1-	6 529	6 551	0,3-
Personenkraftwagen ..	489	561	12,8-	5 927	5 966	0,7-	5 454	6 216	12,3-	67 743	69 553	2,6-
innerorts	66	87	24,1-	765	767	0,3-	1 505	1 855	18,9-	18 535	19 552	5,2-
außerorts	423	474	10,8-	5 162	5 199	0,7-	3 949	4 361	9,4-	49 208	50 001	1,6-
Bussen	-	7	X	18	36	50,0-	24	28	14,3-	510	588	13,3-
innerorts	-	-	-	4	5	X	18	13	38,5	279	310	10,0-
außerorts	-	7	X	14	31	54,8-	6	15	X	231	278	16,9-
Güterkraftfahrzeugen	16	16	-	248	268	7,5-	223	287	22,3-	3 372	3 365	0,2
innerorts	3	-	X	35	29	20,7	47	76	38,2-	712	683	4,2
außerorts	13	16	18,8-	213	239	10,9-	176	211	16,6-	2 660	2 682	0,8-
Landwirtschaftlichen Zugmaschinen	-	1	X	23	26	11,5-	12	6	X	213	255	16,5-
innerorts	-	-	-	5	6	X	2	2	-	71	72	1,4
außerorts	-	1	X	18	20	10,0-	10	4	X	142	183	22,4-
Übrigen												
Kraftfahrzeugen ...	1	1	-	26	33	21,2-	13	21	38,1-	329	324	1,5
innerorts	1	-	X	13	13	-	6	7	X	117	133	12,0-
außerorts	-	1	X	13	20	35,0-	7	14	X	212	191	11,0
Kraftfahrzeugen zus.	517	623	17,0-	7 329	7 485	2,1-	6 111	7 329	16,6-	89 695	92 110	2,6-
innerorts	72	103	30,1-	1 105	1 126	1,9-	1 844	2 494	26,1-	29 315	30 721	4,6-
außerorts	445	520	14,4-	6 224	6 359	2,1-	4 267	4 835	11,7-	60 380	61 389	1,6-
Fahrrädern	37	47	21,3-	750	825	9,1-	539	948	43,1-	17 544	18 041	2,8-
innerorts	28	30	6,7-	429	455	5,7-	463	819	43,5-	14 145	14 554	2,8-
außerorts	9	17	X	321	370	13,2-	76	129	41,1-	3 399	3 487	2,5-
darunter:												
unter 15 Jahren ...	2	4	X	90	105	14,3-	74	167	55,7-	4 076	4 125	1,2-
innerorts	2	2	-	53	59	10,2-	66	152	56,6-	3 482	3 510	0,8-
außerorts	-	2	X	37	46	19,6-	8	15	X	594	615	3,4-
anderen Fahrzeugen ..	-	1	X	8	15	X	12	14	14,3-	230	200	15,0
innerorts	-	1	X	5	11	X	10	12	16,7-	149	135	10,4
außerorts	-	-	-	3	4	X	2	2	-	81	65	24,6
Fußgänger	169	203	16,7-	1 333	1 469	9,3-	1 474	1 841	19,9-	15 324	16 212	5,5-
innerorts	122	135	9,6-	887	988	10,2-	1 346	1 687	20,2-	13 994	14 803	5,5-
außerorts	47	68	30,9-	446	481	7,3-	128	154	16,9-	1 330	1 409	5,6-
darunter:												
unter 15 Jahren	8	9	X	138	138	-	346	450	23,1-	5 601	5 695	1,7-
innerorts	4	8	X	97	101	4,0-	327	428	23,6-	5 325	5 432	2,0-
außerorts	4	1	X	41	37	10,8	19	22	13,6-	276	263	4,9
65 Jahre und mehr ...	76	113	32,7-	547	658	16,9-	423	499	15,2-	3 296	3 610	8,7-
innerorts	69	93	25,8-	461	555	16,9-	401	484	17,1-	3 118	3 437	9,3-
außerorts	7	20	X	86	103	16,5-	22	15	46,7	178	173	2,9
Andere Personen	2	1	X	15	20	25,0-	10	12	16,7-	145	160	9,4-
innerorts	1	1	-	4	14	X	9	4	X	100	80	25,0
außerorts	1	-	X	11	6	X	1	8	X	45	80	43,8-
Insgesamt	725	875	17,1-	9 435	9 814	3,9-	8 146	10 144	19,7-	122 938	126 723	3,0-
innerorts	223	270	17,4-	2 430	2 594	6,3-	3 672	5 016	26,8-	57 703	60 293	4,3-
außerorts	502	605	17,0-	7 005	7 220	3,0-	4 474	5 128	12,8-	65 235	66 430	1,8-
darunter:												
unter 15 Jahren	23	33	30,3-	418	431	3,0-	645	897	28,1-	13 036	13 381	2,6-
innerorts	8	12	X	166	179	7,3-	448	677	33,8-	9 769	9 984	2,2-
außerorts	15	21	28,6-	252	252	-	197	220	10,5-	3 267	3 397	3,8-
65 Jahre und mehr ...	142	196	27,6-	1 517	1 604	5,4-	876	1 078	18,7-	10 836	11 044	1,9-
innerorts	89	120	25,8-	753	864	12,8-	604	793	23,8-	6 896	7 236	4,7-
außerorts	53	76	30,3-	764	740	3,2	272	285	4,6-	3 940	3 808	3,5

land
im Straßenverkehr
kehrsbeteiligung

Leichtverletzte						Verunglückte insgesamt						Art der Verkehrsbeteiligung Ortslage
Dezember		Zu- bzw. Abnah- me (-)	Januar - Dezember		Zu- bzw. Abnah- me (-)	Dezember		Zu- bzw. Abnah- me (-)	Januar - Dezember		Zu- bzw. Abnah- me (-)	
1995	1994		1995	1994		1995	1994		1995	1994		
Anzahl	%		Anzahl	%		Anzahl	%		Anzahl	%		
457 381 76	712 581 131	35,8- 34,4- 42,0-	10 951 9 128 1 823	10 974 9 069 1 905	0,2- 0,7 4,3-	658 520 138	1 075 837 238	38,8- 37,9- 42,0-	15 851 12 521 3 330	16 336 12 781 3 555	3,0- 2,0- 6,3-	Fahrer und Mitfahrer von
452 386 66	896 766 130	49,6- 49,6- 49,2-	24 237 17 382 6 855	24 518 17 533 6 985	1,1- 0,9- 1,9-	647 515 132	1 341 1 067 274	51,8- 51,7- 51,8-	37 952 23 873 14 079	38 337 24 098 14 239	1,0- 0,9- 1,1-	. Mofas, Mopeds innerorts außerorts
20 675 10 700 9 975	23 427 12 224 11 203	11,7- 12,5- 11,0-	255 779 133 488 122 291	254 362 131 192 123 170	0,6 1,8 0,7-	26 618 12 271 14 347	30 204 14 166 16 038	11,9- 13,4- 10,5-	329 449 152 788 176 661	329 881 151 511 178 370	0,1- 0,8 1,0-	. Motorzweirädern mit ... aml. Kennzeichen innerorts außerorts
235 199 36	246 203 43	4,5- 2,0- 16,3-	4 119 3 019 1 100	4 290 2 931 1 359	4,0- 3,0 19,1-	259 217 42	281 216 65	7,8- 0,5 35,4-	4 647 3 302 1 345	4 914 3 246 1 668	5,4- 1,7 19,4-	. Personenkraftwagen innerorts außerorts
647 238 409	867 316 551	25,4- 24,7- 25,8-	9 614 3 431 6 183	9 864 3 628 6 236	2,5- 5,4- 0,9-	886 288 598	1 170 392 778	24,3- 26,5- 23,1-	13 234 4 178 9 056	13 497 4 340 9 157	1,9- 3,7- 1,1-	. Bussen innerorts außerorts
14 3 11	27 8 19	48,1- X 42,1-	484 127 357	510 151 359	5,1- 15,9- 0,6-	26 5 21	34 10 24	23,5- X 12,5-	720 203 517	791 229 562	9,0- 11,4- 8,0-	. Güterkraftfahrzeugen innerorts außerorts
73 42 31	90 46 44	18,9- 8,7- 29,5-	1 208 686 522	1 129 581 548	7,0 18,1 4,7-	87 49 38	112 53 59	22,3- 7,5- 35,6-	1 563 816 747	1 486 727 759	5,2 12,2 1,6-	. Landwirtschaftlichen ... Zugmaschinen innerorts außerorts
22 553 11 949 10 604	26 265 14 144 12 121	14,1- 15,5- 12,5-	306 392 167 261 139 131	305 647 165 085 140 562	0,2 1,3 1,0-	29 181 13 865 15 316	34 217 16 741 17 476	14,7- 17,2- 12,4-	403 416 197 681 205 735	405 242 196 932 208 310	0,5- 0,4 1,2-	Übrigen ... Kraftfahrzeugen innerorts außerorts
1 846 1 733 113	2 949 2 750 199	37,4- 37,0- 43,2-	54 032 49 264 4 768	55 507 50 663 4 844	2,7- 2,8- 1,6-	2 422 2 224 198	3 944 3 599 345	38,6- 38,2- 42,6-	72 326 63 838 8 488	74 373 65 672 8 701	2,8- 2,8- 2,4-	. Kraftfahrzeugen zus. innerorts außerorts
332 314 18	541 519 22	38,6- 39,5- 18,2-	13 495 12 608 887	13 544 12 624 920	0,4- 0,1- 3,6-	408 382 26	712 673 39	42,7- 43,2- 33,3-	17 661 16 143 1 518	17 774 16 193 1 581	0,6- 0,3- 4,0-	. Fahrrädern innerorts außerorts
79 77 2	81 78 3	2,5- 1,3- X	1 036 909 127	991 802 189	4,5 13,3 32,8-	91 87 4	96 91 5	5,2- 4,4- X	1 274 1 063 211	1 206 948 258	5,6 12,1 18,2-	darunter: ... unter 15 Jahren innerorts außerorts
2 322 2 220 102	2 764 2 634 130	16,0- 15,7- 21,5-	27 106 25 897 1 209	27 155 25 886 1 269	0,2- 0,0 4,7-	3 965 3 688 277	4 808 4 456 352	17,5- 17,2- 21,3-	43 763 40 778 2 985	44 836 41 677 3 159	2,4- 2,2- 5,5-	. anderen Fahrzeugen innerorts außerorts
662 644 18	811 786 25	18,4- 18,1- 28,0-	9 427 9 211 216	9 513 9 266 247	0,9- 0,6- 12,6-	1 018 975 41	1 270 1 222 48	20,0- 20,2- 14,6-	15 166 14 633 533	15 346 14 799 547	1,2- 1,1- 2,6-	Fußgänger innerorts außerorts
342 330 12	394 383 11	13,2- 13,8- 9,1	3 461 3 346 115	3 490 3 384 106	0,8- 1,1- 8,5	841 800 41	1 006 960 46	16,4- 16,7- 10,9-	7 304 6 925 379	7 758 7 376 382	5,9- 6,1- 0,8-	darunter: ... unter 15 Jahren innerorts außerorts
29 25 4	34 27 7	14,7- 7,4- X	465 348 117	392 296 96	18,6 17,6 21,9	41 35 6	47 32 15	12,8- 9,4 X	625 452 173	572 390 182	9,3 15,9 4,9-	. 65 Jahre und mehr innerorts außerorts
26 829 16 004 10 825	32 093 19 633 12 460	16,4- 18,5- 13,1-	389 031 243 679 145 352	389 692 242 732 146 960	0,2- 0,4 1,1-	35 700 19 899 15 801	43 112 24 919 18 193	17,2- 20,1- 13,1-	521 404 303 812 217 592	526 229 305 619 220 610	0,9- 0,6- 1,4-	Andere Personen innerorts außerorts
2 109 1 479 636	2 496 1 891 605	15,5- 22,1- 5,1	37 950 29 358 8 592	37 823 29 189 8 634	0,3 0,6 0,5-	2 777 1 929 848	3 426 2 580 846	18,9- 25,2- 0,2	51 404 39 293 12 111	51 635 39 352 12 283	0,4- 0,2- 1,4-	Insgesamt innerorts außerorts
1 488 1 004 484	1 688 1 172 516	11,8- 14,3- 6,2-	21 352 14 500 6 852	20 856 14 111 6 745	2,4 2,8 1,6	2 506 1 697 809	2 962 2 085 877	15,4- 18,6- 7,8-	33 705 22 149 11 556	33 504 22 211 11 293	0,6 0,3- 2,3	darunter: ... unter 15 Jahren innerorts außerorts

2 Getötete und Verletzte im Straßenverkehr
2.2 Nach Art der Verkehrsbeteiligung, Altersgruppen und Geschlecht
2.2.1 Deutschland

Im Alter von ... bis unter ... Jahren Geschlecht	Ins- gesamt	Darunter				Ins- gesamt	Darunter				Zu- bzw. Abnahme (-)					
		Fahrer u. Mitfahrer von			Fuß- gänger		Fahrer u. Mitfahrer von			Fuß- gänger	ins- gesamt	Per- sonen- kraft- wagen	Motor- zwei- rädern mit amtl. Kennz.	Fahr- rädern	Fuß- gänger	
		Per- sonen- kraft- wagen	Motor- zwei- rädern mit amtl. Kennz.	Fahr- rädern			Per- sonen- kraft- wagen	Motor- zwei- rädern mit amtl. Kennz.	Fahr- rädern							
Anzahl											%					
Getötete																
		Dezember 1995					Dezember 1994									
unter 15	23	13	-	2	8	33	17	1	4	9	30,3-	23,5-	X	X	X	
männlich	12	6	-	2	4	12	5	-	2	3	-	X	-	-	X	
weiblich	11	7	-	-	4	21	12	1	2	6	47,6-	X	X	X	X	
15 - 18	30	23	1	1	2	31	18	4	2	1	3,2-	27,8	X	X	X	
männlich	22	16	1	1	1	23	10	4	2	1	4,3-	60,0	X	X	X	
weiblich	8	7	-	-	1	8	8	-	-	-	-	X	-	-	X	
18 - 21	72	67	2	-	3	81	73	4	-	3	11,1-	8,2-	X	-	-	
männlich	55	51	2	-	2	64	57	4	-	2	14,1-	10,5-	X	-	-	
weiblich	17	16	-	-	1	17	16	-	-	1	-	-	-	-	-	
21 - 25	71	61	1	1	6	85	77	3	-	2	16,5-	20,8-	X	X	X	
männlich	57	50	1	1	3	66	60	3	-	1	13,6-	16,7-	X	X	X	
weiblich	14	11	-	-	3	19	17	-	-	1	26,3-	35,3-	-	-	X	
25 - 35	137	122	-	1	8	157	130	4	6	13	12,7-	6,2-	X	X	X	
männlich	104	92	-	-	6	117	96	3	5	9	11,1-	4,2-	X	X	X	
weiblich	33	30	-	1	2	40	34	1	1	4	17,5-	11,8-	X	-	X	
35 - 45	90	68	-	4	12	122	91	4	3	21	26,2-	25,3-	X	X	42,9-	
männlich	72	54	-	3	9	96	68	4	3	18	25,0-	20,6-	X	-	X	
weiblich	18	14	-	1	3	26	23	-	-	3	30,8-	39,1-	-	X	-	
45 - 55	68	44	-	4	17	80	52	-	3	18	15,0-	15,4-	-	X	5,6-	
männlich	55	36	-	4	12	60	39	-	2	15	8,3-	7,7-	-	X	20,0-	
weiblich	13	8	-	-	5	20	13	-	1	3	35,0-	X	-	X	X	
55 - 65	89	41	-	8	36	88	44	1	11	21	1,1	6,8-	X	X	71,4	
männlich	66	33	-	4	25	62	30	1	5	15	6,5	10,0	X	X	66,7	
weiblich	23	8	-	4	11	26	14	-	6	6	11,5-	X	-	X	X	
65 und mehr	141	48	-	16	75	196	59	-	18	113	28,1-	18,6-	-	11,1-	33,6-	
männlich	55	20	-	9	24	84	33	-	12	36	34,5-	39,4-	-	X	33,3-	
weiblich	86	28	-	7	51	112	26	-	6	77	23,2-	7,7	-	X	33,8-	
Zusammen	721	487	4	37	167	873	561	21	47	201	17,4-	13,2-	X	21,3-	16,9-	
männlich	498	358	4	24	86	584	398	19	31	100	14,7-	10,1-	X	22,6-	14,0-	
weiblich	223	129	-	13	81	289	163	2	16	101	22,8-	20,9-	X	18,8-	19,8-	
Ohne Angabe	4	2	-	-	2	2	-	-	-	2	X	X	-	-	-	
Insgesamt ...	725	489	4	37	169	875	561	21	47	203	17,1-	12,8-	X	21,3-	16,7-	
		Januar - Dezember 1995					Januar - Dezember 1994									
unter 15	417	174	1	89	138	430	164	3	105	137	3,0-	6,1	X	15,2-	0,7	
männlich	229	92	1	57	70	250	83	2	71	78	8,4-	10,8	X	19,7-	10,3-	
weiblich	188	82	-	32	68	180	81	1	34	59	4,4	1,2	X	5,9-	15,3	
15 - 18	432	240	59	41	33	442	219	75	42	24	2,3-	9,6	21,3-	2,4-	37,5	
männlich	310	151	55	29	22	313	132	66	32	15	1,0-	14,4	16,7-	9,4-	46,7	
weiblich	122	89	4	12	11	129	87	9	10	9	5,4-	2,3	X	20,0	X	
18 - 21	1 041	894	81	16	35	1 034	857	92	17	39	0,7	4,3	12,0-	5,9-	10,3-	
männlich	809	683	75	10	30	829	681	76	12	36	2,4-	0,3	1,3-	16,7-	16,7-	
weiblich	232	211	6	6	5	205	176	16	5	3	13,2	19,9	X	X	X	
21 - 25	1 118	849	184	14	38	1 110	824	194	18	41	0,7	3,0	5,2-	22,2-	7,3-	
männlich	912	676	167	11	31	921	661	184	13	34	1,0-	2,1	9,2-	15,4-	8,8-	
weiblich	206	174	17	3	7	189	163	10	5	7	9,0	6,7	70,0	X	-	
25 - 35	2 001	1 342	378	38	129	2 167	1 501	374	76	127	7,7-	10,6-	1,1	50,0-	1,6	
männlich	1 648	1 051	352	28	110	1 796	1 194	354	59	106	8,2-	12,0-	0,6-	52,5-	3,8	
weiblich	353	291	26	10	19	371	307	20	17	21	4,9-	5,2-	30,0	41,2-	9,5-	
35 - 45	1 190	811	102	67	125	1 234	811	107	68	138	3,6-	-	4,7-	1,5-	9,4-	
männlich	931	593	98	54	103	1 016	646	103	49	115	8,4-	8,2-	4,9-	10,2	10,4-	
weiblich	259	218	4	13	22	218	165	4	19	23	18,8	32,1	-	31,6-	4,3-	
45 - 55	840	519	43	81	117	917	577	42	78	129	8,4-	10,1-	2,4	3,8	9,3-	
männlich	639	389	41	54	80	694	427	42	51	90	7,9-	8,9-	2,4-	5,9	11,1-	
weiblich	201	130	2	27	37	223	150	-	27	39	9,9-	13,3-	X	-	5,1-	
55 - 65	864	479	31	126	168	861	449	32	129	168	0,3	6,7	3,1-	2,3-	-	
männlich	617	330	28	85	119	614	301	31	94	114	0,5	9,6	9,7-	9,6-	4,4	
weiblich	247	149	3	41	49	247	148	1	35	54	-	0,7	X	17,1	9,3-	
65 und mehr	1 515	612	22	275	546	1 601	561	14	289	656	5,4-	9,1	57,1	4,8-	16,8-	
männlich	831	386	19	157	217	805	328	14	181	222	3,2	17,7	35,7	13,3-	2,3-	
weiblich	684	226	3	118	329	796	233	-	108	434	14,1-	3,0-	X	9,3	24,2-	
Zusammen	9 418	5 920	901	747	1 329	9 796	5 963	933	822	1 459	3,9-	0,7-	3,4-	9,1-	8,9-	
männlich	6 926	4 350	836	485	782	7 238	4 453	872	562	810	4,3-	2,3-	4,1-	13,7-	3,5-	
weiblich	2 492	1 570	65	262	547	2 558	1 510	61	260	649	2,6-	4,0	6,6	0,8	15,7-	
Ohne Angabe	17	7	3	3	4	18	3	1	3	10	5,6-	X	X	-	X	
Insgesamt ...	9 435	5 927	904	750	1 333	9 814	5 966	934	825	1 469	3,9-	0,7-	3,2-	9,1-	9,3-	

2 Getötete und Verletzte im Straßenverkehr
2.2 Nach Art der Verkehrsbeteiligung, Altersgruppen und Geschlecht
2.2.1 Deutschland

Im Alter von ... bis unter ... Jahren Geschlecht	Ins- gesamt	Darunter				Ins- gesamt	Darunter				Zu- bzw. Abnahme (-)					
		Fahrer u. Mitfahrer von			Fuß- gänger		Fahrer u. Mitfahrer von			Fuß- gänger	ins- gesamt	Per- sonen- kraft- wagen	Motor- zwei- rädern mit amtli. Kennz.	Fahr- rädern	Fuß- gänger	
		Per- sonen- kraft- wagen	Motor- zwei- rädern mit amtli. Kennz.	Fahr- rädern			Per- sonen- kraft- wagen	Motor- zwei- rädern mit amtli. Kennz.	Fahr- rädern							
Anzahl										%						
Schwerverletzte																
Dezember 1995																
unter 15	645	212	1	74	346	896	266	2	167	449	28,0-	20,3-	X	55,7-	22,9-	
männlich	354	91	-	55	202	509	120	1	103	275	30,5-	24,2-	X	46,6-	26,5-	
weiblich	291	121	1	19	144	387	146	1	64	174	24,8-	17,1-	-	70,3-	17,2-	
15 - 18	475	239	75	38	46	682	259	147	77	61	30,4-	7,7-	49,0-	50,7-	24,6-	
männlich	282	111	59	23	26	436	124	122	43	30	35,3-	10,5-	51,6-	46,5-	13,3-	
weiblich	193	128	16	15	20	246	135	25	34	31	21,5-	5,2-	36,0-	55,9-	36,5-	
18 - 21	1 054	940	18	21	42	1 150	982	50	29	39	8,3-	4,3-	64,0-	27,6-	7,7	
männlich	699	613	17	15	25	775	657	43	17	19	9,8-	6,7-	60,5-	11,8-	31,6	
weiblich	355	327	1	6	17	375	325	7	12	20	5,3-	0,6	X	X	15,0-	
21 - 25	891	785	15	24	36	1 143	947	52	49	52	22,0-	17,1-	71,2-	51,0-	30,8-	
männlich	593	511	14	16	26	746	610	46	21	31	20,5-	16,2-	69,6-	23,8-	16,1-	
weiblich	298	274	1	8	10	397	337	6	28	21	24,9-	18,7-	X	X	52,4-	
25 - 35	1 688	1 346	31	75	126	2 158	1 603	102	126	167	21,8-	16,0-	69,6-	40,5-	24,6-	
männlich	1 081	826	26	45	84	1 428	1 007	95	82	101	24,3-	18,0-	72,6-	45,1-	16,8-	
weiblich	607	520	5	30	42	730	596	7	44	66	16,9-	12,8-	X	31,8-	36,4-	
35 - 45	1 037	752	27	55	117	1 219	840	32	90	142	14,9-	10,5-	15,6-	38,9-	17,6-	
männlich	633	425	25	29	78	791	497	31	56	102	20,0-	14,5-	19,4-	48,2-	23,5-	
weiblich	404	327	2	26	39	428	343	1	34	40	5,6-	4,7-	X	23,5-	2,5-	
45 - 55	768	497	9	56	151	914	558	17	84	175	16,0-	10,9-	X	33,3-	13,7-	
männlich	441	269	8	27	88	530	299	16	47	100	16,8-	10,0-	X	42,6-	12,0-	
weiblich	327	228	1	29	63	384	259	1	37	75	14,8-	12,0-	-	21,6-	16,0-	
55 - 65	694	361	11	92	182	873	409	12	136	243	20,6-	11,7-	8,3-	32,4-	25,1-	
männlich	397	198	10	57	96	486	219	11	70	122	18,3-	9,6-	9,1-	18,6-	21,3-	
weiblich	297	163	1	35	86	387	190	1	66	121	23,3-	14,2-	-	47,0-	28,9-	
65 und mehr	875	314	3	100	423	1 076	341	7	186	498	18,7-	7,9-	X	46,2-	15,1-	
männlich	348	160	3	59	110	449	163	5	104	148	22,6-	1,8-	X	43,3-	25,7-	
weiblich	527	154	-	41	313	627	178	2	82	350	15,9-	13,5-	X	50,0-	10,6-	
Zusammen	8 127	5 446	190	535	1 469	10 111	6 205	421	944	1 826	19,6-	12,2-	54,9-	43,3-	19,6-	
männlich	4 828	3 204	162	326	735	6 150	3 696	370	543	928	21,5-	13,3-	56,2-	40,0-	20,8-	
weiblich	3 299	2 242	28	209	734	3 961	2 509	51	401	898	16,7-	10,6-	45,1-	47,9-	18,3-	
Ohne Angabe	19	8	1	4	5	33	11	3	4	15	42,4-	X	X	-	X	
Insgesamt ...	8 146	5 454	191	539	1 474	10 144	6 216	424	948	1 841	19,7-	12,3-	55,0-	43,1-	19,9-	
Januar - Dezember 1995																
unter 15	13 016	2 937	121	4 070	5 588	13 357	3 151	104	4 117	5 679	2,6-	6,8-	16,3	1,1-	1,6-	
männlich	8 017	1 473	73	2 854	3 436	8 224	1 590	66	2 882	3 490	2,5-	7,4-	10,6	1,0-	1,5-	
weiblich	4 999	1 464	48	1 216	2 152	5 133	1 561	38	1 235	2 189	2,6-	6,2-	26,3	1,5-	1,7-	
15 - 18	9 625	3 203	2 322	1 428	617	9 642	3 038	2 255	1 513	606	0,2-	5,4	3,0	5,6-	1,8	
männlich	6 352	1 491	1 900	937	307	6 441	1 501	1 846	966	296	1,4-	0,7-	2,9	3,0-	3,7	
weiblich	3 273	1 712	422	491	310	3 201	1 537	409	547	310	2,2	11,4	3,2	10,2-	-	
18 - 21	14 519	11 386	1 323	744	446	14 708	11 319	1 481	745	494	1,3-	0,6	10,7-	0,1-	9,7-	
männlich	9 756	7 446	1 067	485	280	9 852	7 374	1 223	448	285	1,0-	1,0	12,8	8,3	1,8-	
weiblich	4 763	3 940	256	259	166	4 856	3 945	258	297	209	1,9-	0,1-	0,8-	12,8-	20,6-	
21 - 25	14 039	10 043	2 025	835	493	15 441	10 915	2 356	939	514	9,1-	8,0-	14,1-	11,1-	4,1-	
männlich	9 642	6 563	1 720	510	300	10 795	7 269	2 022	595	307	10,7-	9,7-	14,9	14,3-	2,3-	
weiblich	4 397	3 480	305	325	193	4 646	3 646	334	344	207	5,4-	4,6-	8,7-	5,5-	6,8-	
25 - 35	26 028	16 266	4 452	2 224	1 268	27 325	17 080	4 524	2 341	1 385	4,7-	4,8-	1,6-	5,0-	8,4-	
männlich	17 925	10 128	3 866	1 495	835	19 094	10 882	3 990	1 564	897	6,1-	6,9-	3,1-	4,4-	6,9-	
weiblich	8 103	6 138	586	729	433	8 231	6 198	534	777	488	1,6-	1,0-	9,7	6,2-	11,3-	
35 - 45	14 902	9 032	1 556	1 737	1 081	14 818	9 168	1 260	1 762	1 206	0,6	1,5-	23,5	1,4-	10,4-	
männlich	9 616	5 154	1 356	1 116	684	9 770	5 426	1 124	1 159	801	1,6-	5,0-	20,6	3,7-	14,6-	
weiblich	5 286	3 878	200	621	397	5 048	3 742	136	603	405	4,7	3,6	47,1	3,0	2,0-	
45 - 55	10 295	5 850	559	1 701	1 153	10 826	6 190	499	1 848	1 226	4,9-	5,5-	12,0	8,0-	6,0-	
männlich	6 141	3 176	494	946	647	6 543	3 457	453	1 036	697	6,1-	8,1-	9,1	8,7-	7,2-	
weiblich	4 154	2 674	65	755	506	4 283	2 733	46	812	529	3,0-	2,2-	41,3	7,0-	4,3-	
55 - 65	9 412	4 718	313	2 211	1 315	9 209	4 478	276	2 157	1 407	2,2	5,4	13,4	2,5	6,5-	
männlich	5 289	2 469	291	1 171	664	5 167	2 332	257	1 095	739	2,4	5,9	13,2	6,9	10,1-	
weiblich	4 123	2 249	22	1 040	651	4 042	2 146	19	1 062	668	2,0	4,8	15,8	2,1-	2,5-	
65 und mehr	10 812	4 212	120	2 522	3 284	11 027	4 069	98	2 557	3 600	2,0-	3,5	22,4	1,4-	8,8-	
männlich	4 541	2 002	109	1 151	863	4 459	1 912	84	1 133	902	1,8	4,7	29,8	1,6	4,3-	
weiblich	6 271	2 210	11	1 371	2 421	6 568	2 157	14	1 424	2 698	4,5-	2,5	21,4-	3,7-	10,3-	
Zusammen	122 648	67 647	12 791	17 472	15 245	126 353	69 408	12 853	17 979	16 117	2,8-	2,5-	0,5-	2,8-	5,4-	
männlich	77 279	39 902	10 876	10 665	8 016	80 345	41 743	11 065	10 878	8 414	3,8-	4,4-	1,7-	2,0-	4,7-	
weiblich	45 369	27 745	1 915	6 807	7 229	46 008	27 665	1 788	7 101	7 703	1,4-	0,3	7,1	4,1-	6,2-	
Ohne Angabe	290	96	20	72	79	370	145	32	62	95	21,6-	33,8-	37,5-	16,1	16,8-	
Insgesamt ...	122 938	67 743	12 811	17 544	15 324	126 723	69 553	12 885	18 041	16 212	3,0-	2,6-	0,6-	2,8-	5,5-	

2 Getötete und Verletzte im Straßenverkehr
2.2 Nach Art der Verkehrsbeteiligung, Altersgruppen und Geschlecht
2.2.1 Deutschland

Im Alter von ... bis unter ... Jahren Geschlecht	Ins- gesamt	Darunter				Ins- gesamt	Darunter				Zu- bzw. Abnahme (-)					
		Fahrer u. Mitfahrer von			Fuß- gänger		Fahrer u. Mitfahrer von			Fuß- gänger	ins- gesamt	Per- sonen- kraft- wagen	Motor- zwei- rädern mit amtl. Kennz.	Fahr- rädern	Fuß- gänger	
		Per- sonen- kraft- wagen	Motor- zwei- rädern mit amtl. Kennz.	Fahr- rädern			Per- sonen- kraft- wagen	Motor- zwei- rädern mit amtl. Kennz.	Fahr- rädern							
Anzahl											%					
Leichtverletzte																
		Dezember 1995					Dezember 1994									
unter 15	2 105	1 071	5	331	659	2 493	1 075	8	540	809	15,6-	0,4-	X	38,7-	18,5-	
männlich	1 113	514	2	222	352	1 332	517	6	337	446	16,4-	0,6-	X	34,1-	21,1-	
weiblich	992	557	3	109	307	1 161	558	2	203	363	14,6-	0,2-	X	46,3-	15,4-	
15 - 18	1 313	649	196	179	104	1 802	693	373	294	125	27,1-	6,4-	47,5-	39,1-	16,8-	
männlich	757	289	164	106	55	1 116	312	296	190	55	32,2-	7,4-	44,6-	44,2-	-	
weiblich	556	360	32	73	49	686	381	77	104	70	19,0-	5,5-	58,4-	29,8-	30,0-	
18 - 21	3 096	2 739	53	111	98	3 290	2 835	91	170	88	5,9-	3,4-	41,8-	34,7-	11,4	
männlich	1 783	1 556	44	65	45	1 946	1 628	77	109	49	8,4-	4,4-	42,9-	40,4-	8,2-	
weiblich	1 313	1 183	9	46	53	1 344	1 207	14	61	39	2,3-	2,0-	X	24,6-	35,9	
21 - 25	3 239	2 861	36	136	91	4 065	3 462	95	208	143	20,3-	17,4-	62,1-	34,6-	36,4-	
männlich	1 845	1 598	31	72	56	2 309	1 889	80	131	77	20,1-	15,4-	61,3-	45,0-	27,3-	
weiblich	1 394	1 263	5	64	35	1 756	1 573	15	77	66	20,6-	19,7-	X	16,9-	47,0-	
25 - 35	6 770	5 634	81	336	322	8 066	6 527	197	519	343	16,1-	13,7-	58,9-	35,3-	6,1-	
männlich	3 855	3 041	70	223	185	4 700	3 591	177	328	196	18,0-	15,3-	60,5-	32,0-	5,6-	
weiblich	2 915	2 593	11	113	137	3 366	2 936	20	191	147	13,4-	11,7-	45,0-	40,8-	6,8-	
35 - 45	3 947	3 167	43	194	252	4 734	3 658	86	346	274	16,6-	13,4-	50,0-	43,9-	8,0-	
männlich	2 132	1 596	38	98	146	2 655	1 937	80	193	148	19,7-	17,6-	52,5-	49,2-	1,4-	
weiblich	1 815	1 571	5	96	106	2 079	1 721	6	153	126	12,7-	8,7-	X	37,3-	15,9-	
45 - 55	2 707	2 129	19	196	194	3 394	2 546	30	291	284	20,2-	16,4-	36,7-	32,6-	31,7-	
männlich	1 436	1 073	16	104	110	1 744	1 233	25	136	156	17,7-	13,0-	36,0-	23,5-	29,5-	
weiblich	1 271	1 056	3	92	84	1 650	1 313	5	155	128	23,0-	19,6-	X	40,6-	34,4-	
55 - 65	2 071	1 493	11	195	237	2 457	1 660	9	322	279	15,7-	10,1-	X	39,4-	15,1-	
männlich	1 104	772	10	104	121	1 297	838	9	175	146	14,9-	7,9-	X	40,6-	17,1-	
weiblich	967	721	1	91	116	1 160	822	-	147	133	16,6-	12,3-	X	38,1-	12,8-	
65 und mehr	1 488	882	7	153	342	1 686	917	6	240	393	11,7-	3,8-	X	36,3-	13,0-	
männlich	619	392	7	80	109	741	425	6	124	141	16,5-	7,8-	X	35,5-	22,7-	
weiblich	869	490	-	73	233	945	492	-	116	252	8,0-	0,4-	-	37,1-	7,5-	
Zusammen	26 736	20 625	451	1 831	2 299	31 987	23 373	895	2 930	2 738	16,4-	11,8-	49,6-	37,5-	16,0-	
männlich	14 644	10 831	382	1 074	1 179	17 840	12 370	756	1 723	1 414	17,9-	12,4-	49,5-	37,7-	16,6-	
weiblich	12 092	9 794	69	757	1 120	14 147	11 003	139	1 207	1 324	14,5-	11,0-	50,4-	37,3-	15,4-	
Ohne Angabe	93	50	1	15	23	106	54	1	19	26	12,3-	7,4-	-	21,1-	11,5-	
Insgesamt ...	26 829	20 675	452	1 846	2 322	32 093	23 427	896	2 949	2 764	16,4-	11,7-	49,6-	37,4-	16,0-	
	Januar - Dezember 1995															
	Januar - Dezember 1994															
unter 15	37 886	13 716	245	13 460	9 398	37 762	13 366	231	13 515	9 482	0,3	2,6	6,1	0,4-	0,9-	
männlich	21 701	6 445	125	9 182	5 392	21 447	6 203	132	9 139	5 401	1,2	3,9	5,3-	0,5	0,2-	
weiblich	16 185	7 271	120	4 278	4 006	16 315	7 163	99	4 376	4 081	0,8-	1,5	21,2	2,2-	1,8-	
15 - 18	23 602	7 728	4 989	4 966	1 218	23 752	7 516	4 939	5 193	1 258	0,6-	2,8	1,0	4,4-	3,2-	
männlich	14 591	3 331	3 874	3 129	596	15 034	3 327	3 908	3 336	603	2,9-	0,1	0,9-	6,2-	1,2-	
weiblich	9 011	4 397	1 115	1 837	622	8 718	4 189	1 031	1 857	655	3,4	5,0	8,1	1,1-	5,0-	
18 - 21	40 611	32 620	2 488	2 793	1 019	40 083	31 652	2 751	2 849	1 029	1,3	3,1	9,6-	2,0-	1,0-	
männlich	23 859	18 490	1 908	1 651	554	23 830	18 025	2 202	1 699	560	0,1	2,6	13,4-	2,8-	1,1-	
weiblich	16 752	14 130	580	1 142	465	16 253	13 627	549	1 150	469	3,1	3,7	5,6	0,7-	0,9-	
21 - 25	46 005	35 474	3 541	3 557	1 260	49 642	37 883	4 199	3 923	1 387	7,3-	6,4-	15,7-	9,3-	9,2-	
männlich	26 827	19 579	2 851	2 003	718	29 486	21 114	3 421	2 339	822	9,0-	7,3-	16,7-	14,4-	12,7-	
weiblich	19 178	15 895	690	1 554	542	20 156	16 769	778	1 584	565	4,9-	5,2-	11,3-	1,9-	4,1-	
25 - 35	95 499	68 787	8 143	9 077	3 326	95 874	68 491	8 218	9 589	3 309	0,4-	0,4	0,9-	5,3-	0,5	
männlich	56 487	36 661	6 815	5 829	2 018	57 963	37 454	7 077	6 183	2 022	2,5-	2,1-	3,7-	5,7-	0,2-	
weiblich	39 012	32 126	1 328	3 248	1 308	37 911	31 037	1 141	3 406	1 287	2,9	3,5	16,4	4,6-	1,6	
35 - 45	54 439	38 609	2 981	5 761	2 583	52 795	37 829	2 524	5 831	2 422	3,1	2,1	18,1	1,2-	6,6	
männlich	30 863	19 578	2 575	3 491	1 490	30 071	19 420	2 217	3 614	1 346	2,6	0,8	16,1	3,4-	10,7	
weiblich	23 576	19 031	406	2 270	1 093	22 724	18 409	307	2 217	1 076	3,7	3,4	32,2	2,4	1,6	
45 - 55	38 383	27 274	1 031	4 811	2 239	39 333	27 662	967	5 307	2 294	2,4-	1,4-	6,6	9,3-	2,4-	
männlich	20 646	13 505	932	2 609	1 242	21 249	13 835	875	2 923	1 229	2,8-	2,4-	6,5	10,7-	1,1	
weiblich	17 737	13 769	99	2 202	997	18 084	13 827	92	2 384	1 065	1,9-	0,4-	7,6	7,6-	6,4-	
55 - 65	29 676	19 161	574	5 092	2 354	28 012	17 926	490	4 967	2 186	5,9	6,9	17,1	2,5	7,7	
männlich	15 829	9 535	534	2 784	1 216	14 697	8 826	458	2 653	1 077	7,7	8,0	16,6	4,9	12,9	
weiblich	13 847	9 626	40	2 308	1 138	13 315	9 100	32	2 314	1 109	4,0	5,8	25,0	0,3-	2,6	
65 und mehr	21 323	11 743	146	4 037	3 452	20 836	11 371	117	3 898	3 484	2,3	3,3	24,8	3,6	0,9-	
männlich	9 378	5 262	136	1 980	1 176	9 044	5 105	106	1 923	1 104	3,7	3,1	28,3	3,0	6,5	
weiblich	11 945	6 481	10	2 057	2 276	11 792	6 266	11	1 975	2 380	1,3	3,4	9,1-	4,2	4,4-	
Zusammen	387 424	255 112	24 138	53 554	26 849	388 089	253 696	24 436	55 072	26 851	0,2-	0,6	1,2-	2,8-	0,0-	
männlich	220 181	132 386	19 750	32 658	14 402	222 821	133 309	20 396	33 809	14 164	1,2-	0,7-	3,2-	3,4-	1,7	
weiblich	167 243	122 726	4 388	20 896	12 447	165 268	120 387	4 040	21 263	12 687	1,2	1,9	8,6	1,7-	1,9-	
Ohne Angabe	1 607	667	99	478	257	1 603	666	82	435	304	0,2	0,2	20,7	9,9	15,5-	
Insgesamt ...	389 031	255 779	24 237	54 032	27 106	389 692	254 362	24 518	55 507	27 155	0,2-	0,6	1,1-	2,7-	0,2-	

2 Getötete und Verletzte im Straßenverkehr
2.2 Nach Art der Verkehrsbeteiligung, Altersgruppen und Geschlecht
2.2.1 Deutschland

Im Alter von ... bis unter ... Jahren Geschlecht	Ins- gesamt	Darunter				Ins- gesamt	Darunter				Zu- bzw. Abnahme (-)				
		Fahrer u. Mitfahrer von			Fuß- gänger		Fahrer u. Mitfahrer von			Fuß- gänger	ins- gesamt	Per- sonen- kraft- wagen	Motor- zwei- rädern mit amtl. Kennz.	Fahr- rädern	Fuß- gänger
		Per- sonen- kraft- wagen	Motor- zwei- rädern mit amtl. Kennz.	Fahr- rädern			Per- sonen- kraft- wagen	Motor- zwei- rädern mit amtl. Kennz.	Fahr- rädern						
Anzahl											%				
Verunglückte insgesamt															
		Dezember 1995					Dezember 1994								
unter 15	2 773	1 296	6	407	1 013	3 422	1 358	11	711	1 267	19,0-	4,6-	X	42,8-	20,0-
männlich	1 479	611	2	279	558	1 853	642	7	442	724	20,2-	4,8-	X	36,9-	22,9-
weiblich	1 294	685	4	128	455	1 569	716	4	269	543	17,5-	4,3-	-	52,4-	16,2-
15 - 18	1 818	911	272	218	152	2 515	970	524	373	187	27,7-	6,1-	48,1-	41,6-	18,7-
männlich	1 061	416	224	130	82	1 575	446	422	235	86	32,6-	6,7-	46,9-	44,7-	4,7-
weiblich	757	495	48	88	70	940	524	102	138	101	19,5-	5,5-	52,9-	36,2-	30,7-
18 - 21	4 222	3 746	73	132	143	4 521	3 890	145	199	130	6,6-	3,7-	49,7-	33,7-	10,0
männlich	2 537	2 220	63	80	72	2 785	2 342	124	126	70	8,9-	5,2-	49,2-	36,5-	2,9
weiblich	1 685	1 526	10	52	71	1 736	1 548	21	73	60	2,9-	1,4-	52,4-	28,8-	18,3
21 - 25	4 201	3 707	52	161	133	5 293	4 486	150	257	197	20,6-	17,4-	65,3-	37,4-	32,5-
männlich	2 495	2 159	46	89	85	3 121	2 559	129	152	109	20,1-	15,6-	64,3-	41,4-	22,0-
weiblich	1 706	1 548	6	72	48	2 172	1 927	21	105	88	21,5-	19,7-	X	31,4-	45,5-
25 - 35	8 595	7 102	112	412	456	10 381	8 260	303	651	523	17,2-	14,0-	63,0-	36,7-	12,8-
männlich	5 040	3 959	96	268	275	6 245	4 694	275	415	306	19,3-	15,7-	65,1-	35,4-	10,1-
weiblich	3 555	3 143	16	144	181	4 136	3 566	28	236	217	14,0-	11,9-	42,9-	39,0-	16,6-
35 - 45	5 074	3 987	70	253	381	6 075	4 589	122	439	437	16,5-	13,1-	42,6-	42,4-	12,8-
männlich	2 837	2 075	63	130	233	3 542	2 502	115	252	268	19,9-	17,1-	45,2-	48,4-	13,1-
weiblich	2 237	1 912	7	123	148	2 533	2 087	7	187	169	11,7-	8,4-	-	34,2-	12,4-
45 - 55	3 543	2 670	28	256	362	4 388	3 156	47	378	477	19,3-	15,4-	40,4-	32,3-	24,1-
männlich	1 932	1 378	24	135	210	2 334	1 571	41	185	271	17,2-	12,3-	41,5-	27,0-	22,5-
weiblich	1 611	1 292	4	121	152	2 054	1 585	6	193	206	21,6-	18,5-	X	37,3-	26,2-
55 - 65	2 854	1 895	22	295	455	3 418	2 113	22	469	543	16,5-	10,3-	-	37,1-	16,2-
männlich	1 567	1 003	20	165	242	1 845	1 087	21	250	283	15,1-	7,7-	4,8-	34,0-	14,5-
weiblich	1 287	892	2	130	213	1 573	1 026	1	219	260	18,2-	13,1-	X	40,6-	18,1-
65 und mehr	2 504	1 244	10	269	840	2 958	1 317	13	444	1 004	15,3-	5,5-	23,1-	39,4-	16,3-
männlich	1 022	572	10	148	243	1 274	621	11	240	325	19,8-	7,9-	9,1-	38,3-	25,2-
weiblich	1 482	672	-	121	597	1 684	696	2	204	679	12,0-	3,4-	X	40,7-	12,1-
Zusammen	35 584	26 558	645	2 403	3 935	42 971	30 139	1 337	3 921	4 765	17,2-	11,9-	51,8-	38,7-	17,4-
männlich	19 970	14 393	548	1 424	2 000	24 574	16 464	1 145	2 297	2 442	18,7-	12,6-	52,1-	38,0-	18,1-
weiblich	15 614	12 165	97	979	1 935	18 397	13 675	192	1 624	2 323	15,1-	11,0-	49,5-	39,7-	16,7-
Ohne Angabe	116	60	2	19	30	141	65	4	23	43	17,7-	7,7-	X	17,4-	30,2-
Insgesamt ...	35 700	26 618	647	2 422	3 965	43 112	30 204	1 341	3 944	4 808	17,2-	11,9-	51,8-	38,6-	17,5-
Januar - Dezember 1995															
Januar - Dezember 1994															
unter 15	51 319	16 827	367	17 619	15 124	51 549	16 681	338	17 737	15 298	0,4-	0,9	8,6	0,7-	1,1-
männlich	29 947	8 010	199	12 093	8 898	29 921	7 876	200	12 092	8 969	0,1	1,7	0,6-	0,0	0,8-
weiblich	21 372	8 817	168	5 526	6 226	21 628	8 805	138	5 645	6 329	1,2-	0,1	21,7	2,1-	1,6-
15 - 18	33 659	11 171	7 370	6 435	1 868	33 836	10 773	7 269	6 748	1 888	0,5-	3,7	1,4	4,6-	1,1-
männlich	21 253	4 973	5 829	4 095	925	21 788	4 960	5 820	4 334	914	2,5-	0,3	0,2	6,5-	1,2
weiblich	12 406	6 198	1 541	2 340	943	12 048	5 813	1 449	2 414	974	3,0	6,6	6,3	3,1-	3,2-
18 - 21	56 171	44 900	3 892	3 553	1 500	55 825	43 828	4 324	3 611	1 562	0,6	2,4	10,0-	1,6-	4,0-
männlich	34 424	26 619	3 050	2 146	864	34 511	26 080	3 501	2 159	881	0,3-	2,1	12,9-	0,6-	1,9-
weiblich	21 747	18 281	842	1 407	636	21 314	17 748	823	1 452	681	2,0	3,0	2,3	3,1-	6,6-
21 - 25	61 162	46 366	5 750	4 406	1 791	66 193	49 622	6 749	4 880	1 942	7,6-	6,6-	14,8-	9,7-	7,8-
männlich	37 381	26 817	4 738	2 524	1 049	41 202	29 044	5 627	2 947	1 163	9,3-	7,7-	15,8-	14,4-	9,8-
weiblich	23 781	19 549	1 012	1 882	742	24 991	20 578	1 122	1 933	779	4,8-	5,0-	9,8-	2,6-	4,8-
25 - 35	123 528	86 395	12 973	11 339	4 723	125 366	87 072	13 116	12 006	4 821	1,5-	0,8-	1,1-	5,6-	2,0-
männlich	76 060	47 840	11 033	7 352	2 963	78 853	49 530	11 421	7 806	3 025	3,5-	3,4-	3,4-	5,8-	2,1-
weiblich	47 468	38 555	1 940	3 987	1 760	46 513	37 542	1 695	4 200	1 796	2,1	2,7	14,5	5,1-	2,0-
35 - 45	70 531	48 452	4 639	7 565	3 789	68 847	47 808	3 891	7 661	3 766	2,4	1,3	19,2	1,3-	0,6
männlich	41 410	25 325	4 029	4 661	2 277	40 857	25 492	3 444	4 822	2 262	1,4	0,7-	17,0	3,3-	0,7
weiblich	29 121	23 127	610	2 904	1 512	27 990	22 316	447	2 839	1 504	4,0	3,6	36,5	2,3	0,5
45 - 55	49 518	33 643	1 633	6 593	3 509	51 076	34 429	1 508	7 233	3 649	3,1-	2,3-	8,3	8,8-	3,8-
männlich	27 426	17 070	1 467	3 609	1 969	28 486	17 719	1 370	4 010	2 016	3,7-	3,7-	7,1	10,0-	2,3-
weiblich	22 092	16 573	166	2 984	1 540	22 590	16 710	138	3 223	1 633	2,2-	0,8-	20,3	7,4	5,7-
55 - 65	39 952	24 358	918	7 423	3 837	38 082	22 853	798	7 253	3 761	4,9	6,6	15,0	2,4	2,0
männlich	21 735	12 334	853	4 040	1 999	20 478	11 459	746	3 842	1 930	6,1	7,6	14,3	5,2	3,6
weiblich	18 217	12 024	65	3 389	1 838	17 604	11 394	52	3 411	1 831	3,5	5,5	25,0	0,6-	0,4
65 und mehr	33 650	16 567	288	6 834	7 282	33 464	16 001	229	6 744	7 740	0,6	3,5	25,8	1,3	5,9-
männlich	14 750	7 650	264	3 288	2 256	14 308	7 345	204	3 237	2 228	3,1	4,2	29,4	1,6	1,3
weiblich	18 900	8 917	24	3 546	5 026	19 156	8 656	25	3 507	5 512	1,3-	3,0	4,0-	1,1	8,8-
Zusammen	519 430	328 679	37 830	71 773	43 423	524 238	329 067	38 222	73 873	44 427	0,9-	0,1-	1,0-	2,8-	2,3-
männlich	304 386	176 638	31 462	43 808	23 200	310 404	179 505	32 333	45 249	23 388	1,9-	1,6-	2,7-	3,2-	0,8-
weiblich	215 104	152 041	6 368	27 965	20 223	213 834	149 562	5 889	28 624	21 039	0,6	1,7	8,1	2,3-	3,9-
Ohne Angabe	1 914	770	122	553	340	1 991	814	115	500	409	3,9-	5,4-	6,1	10,6	16,9-
Insgesamt ...	521 404	329 449	37 952	72 326	43 763	526 229	329 881	38 337	74 373	44 836	0,9-	0,1-	1,0-	2,8-	2,4-

2 Getötete und Verletzte im Straßenverkehr
2.2 Nach Art der Verkehrsbeteiligung, Altersgruppen und Geschlecht
2.2.2 Früheres Bundesgebiet

Im Alter von ... bis unter ... Jahren Geschlecht	Ins- gesamt	Darunter				Ins- gesamt	Darunter				Zu- bzw. Abnahme (-)				
		Fahrer u. Mitfahrer von			Fuß- gänger		Fahrer u. Mitfahrer von			Fuß- gänger	ins- gesamt	Per- sonen- kraft- wagen	Motor- zwei- rädern mit amtl. Kennz.	Fahr- rädern	Fuß- gänger
		Per- sonen- kraft- wagen	Motor- zwei- rädern mit amtl. Kennz.	Fahr- rädern			Per- sonen- kraft- wagen	Motor- zwei- rädern mit amtl. Kennz.	Fahr- rädern						
Anzahl											%				
Getötete															
Dezember 1995															
Dezember 1994															
unter 15	18	9	-	1	8	25	14	1	4	6	28,0-	X	X	X	X
männlich	10	5	-	1	4	9	4	-	2	3	X	X	-	X	X
weiblich	8	4	-	-	4	16	10	1	2	3	X	X	X	X	X
15 - 18	18	13	-	1	1	20	11	4	2	-	10,0-	18,2	X	X	X
männlich	15	10	-	1	1	16	7	4	2	-	6,3-	X	X	X	X
weiblich	3	3	-	-	-	4	4	-	-	-	X	X	-	-	-
18 - 21	46	43	2	-	1	50	46	1	-	2	8,0-	6,5-	X	-	X
männlich	32	30	2	-	-	37	34	1	-	1	13,5-	11,8-	X	-	X
weiblich	14	13	-	-	1	13	12	-	-	1	7,7	8,3	-	-	-
21 - 25	48	41	1	1	3	60	54	3	-	2	20,0-	24,1-	X	X	X
männlich	39	33	1	1	2	44	40	3	-	1	11,4-	17,5-	X	X	X
weiblich	9	8	-	-	1	16	14	-	-	1	X	X	-	-	-
25 - 35	98	89	-	-	5	108	94	4	3	5	9,3-	5,3-	X	X	-
männlich	74	67	-	-	3	76	66	3	3	2	2,6-	1,5	X	X	X
weiblich	24	22	-	-	2	32	28	1	-	3	25,0-	21,4-	X	-	X
35 - 45	60	48	-	1	7	72	52	3	3	12	16,7-	7,7-	X	X	X
männlich	48	37	-	1	6	58	39	3	3	11	17,2-	5,1-	X	X	X
weiblich	12	11	-	-	1	14	13	-	-	1	14,3-	15,4-	-	-	-
45 - 55	48	33	-	3	10	60	41	-	3	11	20,0-	19,5-	-	-	9,1-
männlich	39	27	-	3	7	43	29	-	2	9	9,3-	6,9-	-	X	X
weiblich	9	6	-	-	3	17	12	-	1	2	X	X	-	X	X
55 - 65	66	31	-	7	26	58	25	1	9	16	13,8	24,0	X	X	62,5
männlich	46	23	-	3	18	43	18	1	5	12	7,0	27,8	X	X	50,0
weiblich	20	8	-	4	8	15	7	-	4	4	33,3	X	-	-	X
65 und mehr	103	37	-	9	56	153	48	-	15	85	32,7-	22,9-	-	X	34,1-
männlich	41	16	-	6	18	66	29	-	10	25	37,9-	44,8-	-	X	28,0-
weiblich	62	21	-	3	38	87	19	-	5	60	28,7-	10,5	-	X	36,7-
Zusammen	505	344	3	23	117	606	385	17	39	139	16,7-	10,7-	X	41,0-	15,8-
männlich	344	248	3	16	59	392	266	15	27	64	12,2-	6,8-	X	40,7-	7,8-
weiblich	161	96	-	7	58	214	119	2	12	75	24,8-	19,3-	X	X	22,7-
Ohne Angabe	3	1	-	-	2	2	-	-	-	2	X	X	-	-	-
Insgesamt ...	508	345	3	23	119	608	385	17	39	141	16,4-	10,4-	X	41,0-	15,6-
Januar - Dezember 1995															
Januar - Dezember 1994															
unter 15	291	122	1	56	102	300	110	2	71	102	3,0-	10,9	X	21,1-	-
männlich	160	68	1	31	54	175	54	1	48	62	8,6-	25,9	-	35,4-	12,9-
weiblich	131	54	-	25	48	125	56	1	23	40	4,8	3,6-	X	8,7	20,0
15 - 18	253	127	40	31	21	264	119	56	29	12	4,2-	6,7	28,6-	6,9	75,0
männlich	186	83	37	19	16	197	78	50	24	6	5,6-	6,4	26,0-	20,8-	X
weiblich	67	44	3	12	5	67	41	6	5	6	-	7,3	X	X	X
18 - 21	666	571	59	8	20	683	558	73	11	22	2,5-	2,3	19,2-	X	9,1-
männlich	514	430	55	5	18	541	438	59	8	21	5,0-	1,8-	6,8-	X	14,3-
weiblich	152	141	4	3	2	142	120	14	3	1	7,0	17,5	X	-	X
21 - 25	767	573	139	10	23	783	562	154	14	31	2,0-	2,0	9,7-	28,6-	25,8-
männlich	610	438	125	8	19	634	433	146	9	27	3,8-	1,2	14,4-	X	29,6-
weiblich	157	135	14	2	4	149	129	8	5	4	5,4	4,7	X	X	-
25 - 35	1 410	906	333	24	83	1 530	1 002	335	61	79	7,8-	9,6-	0,6-	60,7-	5,1
männlich	1 151	696	311	17	68	1 260	781	317	46	66	8,7-	10,9-	1,9-	63,0-	3,0
weiblich	259	210	22	7	15	270	221	18	15	13	4,1-	5,0-	22,2	X	15,4
35 - 45	763	510	88	39	69	746	471	89	45	76	2,3	8,3	1,1-	13,3-	9,2-
männlich	587	356	84	33	59	609	365	86	34	64	3,6-	2,5-	2,3-	2,9-	7,8-
weiblich	176	154	4	6	10	137	106	3	11	12	28,5	45,3	X	X	16,7-
45 - 55	565	349	36	64	67	607	385	35	50	82	6,9-	9,4-	2,9	28,0	18,3-
männlich	426	260	34	42	44	447	272	35	32	57	4,7-	4,4-	2,9-	31,3	22,8-
weiblich	139	89	2	22	23	160	113	-	18	25	13,1-	21,2-	X	22,2	8,0-
55 - 65	604	333	26	90	113	607	307	27	96	120	0,5-	8,5	3,7-	6,3-	5,8-
männlich	426	228	23	56	81	428	204	27	66	80	0,5-	11,8	14,8-	15,2-	1,3
weiblich	178	105	3	34	32	179	103	-	30	40	0,6-	1,9	X	13,3	20,0-
65 und mehr	1 180	482	16	210	425	1 269	458	10	230	504	7,0-	5,2	60,0	8,7-	15,7-
männlich	661	313	13	117	176	633	273	10	137	166	4,4	14,7	30,0	14,6-	6,0
weiblich	519	169	3	93	249	636	185	-	93	338	18,4-	8,6-	X	-	26,3-
Zusammen	6 499	3 973	738	532	923	6 789	3 972	781	607	1 028	4,3-	0,0	5,5-	12,4-	10,2-
männlich	4 721	2 872	683	328	535	4 924	2 898	731	404	549	4,1-	0,9-	6,6-	18,8-	2,6-
weiblich	1 778	1 101	55	204	388	1 865	1 074	50	203	479	4,7-	2,5	10,0	0,5	19,0-
Ohne Angabe	11	5	2	-	4	11	2	-	2	6	-	X	X	X	X
Insgesamt ...	6 510	3 978	740	532	927	6 800	3 974	781	609	1 034	4,3-	0,1	5,3-	12,6-	10,3-

2 Getötete und Verletzte im Straßenverkehr
2.2 Nach Art der Verkehrsbeteiligung, Altersgruppen und Geschlecht
2.2.2 Früheres Bundesgebiet

Im Alter von ... bis unter ... Jahren Geschlecht	Ins- gesamt	Darunter				Ins- gesamt	Darunter				Zu- bzw. Abnahme (-)				
		Fahrer u. Mitfahrer von			Fuß- gänger		Fahrer u. Mitfahrer von			Fuß- gänger	ins- gesamt	Per- sonen- kraft- wagen	Motor- zwei- rädern mit amtl. Kennz.	Fahr- rädern	Fuß- gänger
		Per- sonen- kraft- wagen	Motor- zwei- rädern mit amtl. Kennz.	Fahr- rädern			Per- sonen- kraft- wagen	Motor- zwei- rädern mit amtl. Kennz.	Fahr- rädern						
Anzahl											%				
Schwerverletzte															
	Dezember 1995							Dezember 1994							
unter 15	454	121	1	61	267	591	168	-	109	310	23,2-	28,0-	X	44,0-	13,9-
männlich	257	50	-	44	160	344	77	-	66	198	25,3-	35,1-	-	33,3-	19,2-
weiblich	197	71	1	17	107	247	91	-	43	112	20,2-	22,0-	X	60,5-	4,5-
15 - 18	309	133	59	32	37	434	160	115	54	43	28,8-	16,9-	48,7-	40,7-	14,0-
männlich	192	66	46	18	23	268	72	96	29	22	28,4-	8,3-	52,1-	37,9-	4,5
weiblich	117	67	13	14	14	166	88	19	25	21	29,5-	23,9-	31,8-	44,0-	33,3-
18 - 21	693	608	14	17	31	764	653	36	18	28	9,3-	6,9-	61,1-	5,6-	10,7
männlich	443	380	13	13	18	509	436	30	12	12	13,0-	12,8-	56,7-	8,3	50,0
weiblich	250	228	1	4	13	255	217	6	6	16	2,0-	5,1	X	X	18,8-
21 - 25	665	580	11	22	28	815	660	36	44	38	18,4-	12,1-	69,4-	50,0-	26,3-
männlich	431	367	11	15	18	528	426	30	19	21	18,4-	13,9-	63,3-	21,1-	14,3-
weiblich	234	213	-	7	10	287	234	6	25	17	18,5-	9,0-	X	X	41,2-
25 - 35	1 202	951	29	59	95	1 527	1 101	91	107	123	21,3-	13,6-	68,1-	44,9-	22,8-
männlich	767	583	24	38	59	996	680	84	69	70	23,0-	14,3-	71,4-	44,9-	15,7-
weiblich	435	368	5	21	36	531	421	7	38	53	18,1-	12,6-	X	44,7-	32,1-
35 - 45	705	503	23	40	77	809	549	27	62	100	12,9-	8,4-	14,8-	35,5-	23,0-
männlich	424	278	22	21	47	519	318	26	39	71	18,3-	12,6-	15,4-	46,2-	33,8-
weiblich	281	225	1	19	30	290	231	1	23	29	3,1-	2,6-	-	17,4-	3,4
45 - 55	571	367	7	41	117	645	389	16	56	126	11,5-	5,7-	X	26,8-	7,1-
männlich	320	194	7	20	65	369	204	15	30	71	13,3-	4,9-	X	33,3-	8,5-
weiblich	251	173	-	21	52	276	185	1	26	55	9,1-	6,5-	X	19,2-	5,5-
55 - 65	513	253	11	76	134	650	293	10	108	178	21,1-	13,7-	10,0	29,6-	24,7-
männlich	297	141	10	45	70	359	152	9	55	91	17,3-	7,2-	X	18,2-	23,1-
weiblich	216	112	1	31	64	291	141	1	53	87	25,8-	20,6-	-	41,5-	26,4-
65 und mehr	747	266	3	91	354	895	278	6	161	413	16,5-	4,3-	X	43,5-	14,3-
männlich	307	142	3	52	95	377	133	4	94	122	18,6-	6,8	X	44,7-	22,1-
weiblich	440	124	-	39	259	518	145	2	67	291	15,1-	14,5-	X	41,8-	11,0-
Zusammen	5 859	3 782	158	439	1 140	7 130	4 251	337	719	1 359	17,8-	11,0-	53,1-	38,9-	16,1-
männlich	3 438	2 201	136	266	555	4 269	2 498	294	413	678	19,5-	11,9-	53,7-	35,6-	18,1-
weiblich	2 421	1 581	22	173	585	2 861	1 753	43	306	681	15,4-	9,8-	48,8-	43,5-	14,1-
Ohne Angabe	14	5	1	4	4	19	7	2	2	8	26,3-	X	X	X	X
Insgesamt ...	5 873	3 787	159	443	1 144	7 149	4 258	339	721	1 367	17,8-	11,1-	53,1-	38,6-	16,3-
Januar - Dezember 1995															
Januar - Dezember 1994															
unter 15	8 975	1 815	75	2 900	4 017	9 132	1 907	66	3 005	3 982	1,7-	4,8-	13,6	3,5-	0,9
männlich	5 604	904	47	2 022	2 538	5 680	980	37	2 060	2 500	1,3-	7,8-	27,0	1,8-	1,5
weiblich	3 371	911	28	878	1 479	3 452	927	29	945	1 482	2,3-	1,7-	3,4-	7,1-	0,2-
15 - 18	5 944	1 857	1 617	1 035	441	5 955	1 804	1 657	1 069	403	0,2-	2,9	2,4	3,2-	9,4
männlich	3 853	831	1 317	660	227	3 881	857	1 334	669	201	0,7-	3,0-	1,3-	1,3-	12,9
weiblich	2 091	1 026	300	375	214	2 074	947	323	400	202	0,8	8,3	7,1-	6,3-	5,9
18 - 21	9 630	7 377	977	574	325	10 055	7 675	1 089	560	351	4,2-	3,9-	11,1-	2,5	7,4-
männlich	6 302	4 679	760	378	200	6 544	4 862	879	340	189	3,7-	3,8-	13,5-	11,2	5,8
weiblich	3 328	2 698	217	196	125	3 511	2 813	220	220	162	5,2-	4,1-	1,4-	10,9-	22,8-
21 - 25	10 306	7 149	1 648	696	372	11 268	7 684	1 931	783	383	8,5-	7,0-	14,7-	11,1-	2,9-
männlich	6 886	4 512	1 380	413	212	7 709	4 968	1 636	483	224	10,7-	9,2-	15,6-	14,5-	5,4-
weiblich	3 420	2 637	268	283	160	3 559	2 716	295	300	159	3,9-	2,9-	9,2-	5,7-	0,6
25 - 35	19 395	11 449	3 933	1 828	932	20 128	11 813	4 064	1 946	961	3,6-	3,1-	3,2-	6,1-	3,0-
männlich	13 344	7 009	3 399	1 234	598	14 014	7 347	3 573	1 314	599	4,8-	4,6-	4,9-	6,1-	0,2-
weiblich	6 051	4 440	534	594	334	6 114	4 466	491	632	362	1,0-	0,6-	8,8	6,0-	7,7-
35 - 45	10 386	5 908	1 382	1 380	732	10 031	5 818	1 112	1 419	798	3,5	1,5	24,3	2,7-	8,3-
männlich	6 697	3 287	1 195	912	442	6 588	3 339	988	957	521	1,7	1,6-	21,0	4,7-	15,2-
weiblich	3 689	2 621	187	468	290	3 443	2 479	124	462	277	7,1	5,7	50,8	1,3	4,7
45 - 55	7 548	4 082	491	1 378	858	7 879	4 271	434	1 510	890	4,2-	4,4-	13,1	8,7-	3,6-
männlich	4 487	2 145	438	801	476	4 756	2 320	397	866	513	5,7-	7,5-	10,3	7,5-	7,2-
weiblich	3 061	1 937	53	577	382	3 123	1 951	37	644	377	2,0-	0,7-	43,2	10,4-	1,3
55 - 65	7 221	3 457	264	1 837	995	7 031	3 275	229	1 800	1 039	2,7	5,6	15,3	2,1	4,2-
männlich	4 056	1 786	244	992	486	3 957	1 691	215	929	552	2,5	5,6	13,5	6,8	12,0-
weiblich	3 165	1 671	20	845	509	3 074	1 584	14	871	487	3,0	5,5	42,9	3,0-	4,5
65 und mehr	8 910	3 405	95	2 194	2 643	9 032	3 309	76	2 205	2 881	1,4-	2,9	25,0	0,5-	8,3-
männlich	3 770	1 647	87	998	694	3 694	1 584	66	988	720	2,1	4,0	31,8	1,0	3,6-
weiblich	5 140	1 758	8	1 196	1 949	5 338	1 725	10	1 217	2 161	3,7-	1,9	X	1,7-	9,8-
Zusammen	88 315	46 499	10 482	13 822	11 315	90 511	47 556	10 688	14 297	11 688	2,4-	2,2-	1,7-	3,3-	3,2-
männlich	54 999	26 800	8 867	8 410	5 873	56 823	27 948	9 125	8 606	6 019	3,2-	4,1-	2,8-	2,3-	2,4-
weiblich	33 316	19 699	1 615	5 412	5 442	33 688	19 608	1 563	5 691	5 669	1,1-	0,5	4,7	4,9-	4,0-
Ohne Angabe	181	51	12	51	54	215	87	25	32	50	15,8-	41,4-	52,0-	59,4	8,0
Insgesamt ...	88 496	46 550	10 494	13 873	11 369	90 726	47 643	10 693	14 329	11 738	2,5-	2,3-	1,9-	3,2-	3,1-

2 Getötete und Verletzte im Straßenverkehr
2.2 Nach Art der Verkehrsbeteiligung, Altersgruppen und Geschlecht
2.2.2 Früheres Bundesgebiet

Im Alter von ... bis unter ... Jahren Geschlecht	Ins- gesamt	Darunter				Ins- gesamt	Darunter				Zu- bzw. Abnahme (-)					
		Fahrer u. Mitfahrer von			Fuß- gänger		Fahrer u. Mitfahrer von			Fuß- gänger	ins- gesamt	Per- sonen- kraft- wagen	Motor- zwei- rädern mit amtl. Kennz.	Fahr- rädern	Fuß- gänger	
		Per- sonen- kraft- wagen	Motor- zwei- rädern mit amtl. Kennz.	Fahr- rädern			Per- sonen- kraft- wagen	Motor- zwei- rädern mit amtl. Kennz.	Fahr- rädern							
Anzahl										%						
Leichtverletzte																
		Dezember 1995					Dezember 1994									
unter 15	1 678	852	4	280	512	1 965	866	8	448	600	14,6-	1,6-	X	37,5-	14,7-	
männlich	882	414	2	186	263	1 054	422	6	277	330	16,3-	1,9-	X	32,9-	20,3-	
weiblich	796	438	2	94	249	911	444	2	171	270	12,6-	1,4-	-	45,0-	7,8-	
15 - 18	1 030	513	170	139	73	1 330	526	300	243	85	22,6-	2,5-	43,3-	42,8-	14,1-	
männlich	587	222	140	83	42	788	224	234	156	37	25,5-	0,9-	40,2-	46,8-	13,5	
weiblich	443	291	30	56	31	542	302	66	87	48	18,3-	3,6-	54,5-	35,6-	35,4-	
18 - 21	2 505	2 212	43	92	85	2 661	2 303	73	144	68	5,9-	4,0-	41,1-	36,1-	25,0	
männlich	1 407	1 229	34	52	37	1 519	1 277	60	90	35	7,4-	3,8-	43,3-	42,2-	5,7	
weiblich	1 098	983	9	40	48	1 142	1 026	13	54	33	3,9-	4,2-	X	25,9-	45,5	
21 - 25	2 724	2 404	31	119	69	3 457	2 951	78	187	118	21,2-	18,5-	60,3-	36,4-	41,5-	
männlich	1 526	1 321	26	60	39	1 920	1 576	65	117	84	20,5-	16,2-	60,0-	48,7-	39,1-	
weiblich	1 198	1 083	5	59	30	1 537	1 375	13	70	54	22,1-	21,2-	X	15,7-	44,4-	
25 - 35	5 737	4 780	76	298	261	6 779	5 495	183	439	272	15,4-	13,0-	58,5-	32,1-	4,0-	
männlich	3 270	2 594	65	196	143	3 947	3 015	163	288	150	17,2-	14,0-	60,1-	31,9-	4,7-	
weiblich	2 467	2 186	11	102	118	2 832	2 480	20	151	122	12,9-	11,9-	45,0-	32,5-	3,3-	
35 - 45	3 204	2 565	39	170	193	3 828	2 979	79	276	212	16,3-	13,9-	50,6-	38,4-	9,0-	
männlich	1 730	1 296	34	84	111	2 145	1 566	73	163	118	19,3-	17,2-	53,4-	48,5-	5,9-	
weiblich	1 474	1 269	5	86	82	1 683	1 413	6	113	94	12,4-	10,2-	X	23,9-	12,8-	
45 - 55	2 257	1 781	19	163	158	2 826	2 127	28	242	230	20,1-	16,3-	32,1-	32,6-	31,3-	
männlich	1 185	890	16	87	84	1 431	1 002	23	117	128	17,2-	11,2-	30,4-	25,6-	34,4-	
weiblich	1 072	891	3	76	74	1 395	1 125	5	125	102	23,2-	20,8-	X	39,2-	27,5-	
55 - 65	1 764	1 284	11	173	182	2 073	1 420	8	267	216	14,9-	9,6-	X	35,2-	15,7-	
männlich	939	652	10	97	97	1 097	713	8	151	113	14,4-	8,6-	X	35,8-	14,2-	
weiblich	825	632	1	76	85	976	707	-	116	103	15,5-	10,6-	X	34,5-	17,5-	
65 und mehr	1 300	774	7	140	291	1 458	814	5	205	332	10,8-	4,9-	X	31,7-	12,4-	
männlich	553	350	7	75	95	650	381	5	105	122	14,9-	8,1-	X	28,6-	22,1-	
weiblich	747	424	-	65	196	808	433	-	100	210	7,6-	2,1-	-	35,0-	6,7-	
Zusammen	22 199	17 165	400	1 574	1 824	26 377	19 481	762	2 451	2 133	15,8-	11,9-	47,5-	35,8-	14,5-	
männlich	12 079	8 968	334	920	911	14 551	10 176	637	1 464	1 097	17,0-	11,9-	47,6-	37,2-	17,0-	
weiblich	10 120	8 197	66	654	913	11 826	9 305	125	987	1 036	14,4-	11,9-	47,2-	33,7-	11,9-	
Ohne Angabe	76	40	1	13	19	83	44	1	13	22	8,4-	9,1-	-	-	13,6-	
Insgesamt ...	22 275	17 205	401	1 587	1 843	26 460	19 525	763	2 464	2 155	15,8-	11,9-	47,4-	35,6-	14,5-	
Januar - Dezember 1995																
unter 15	29 857	10 989	200	10 563	7 264	29 988	10 722	189	10 963	7 204	0,4-	2,5	5,8	3,6-	0,8	
männlich	17 069	5 199	104	7 142	4 189	16 968	5 013	107	7 286	4 125	0,6	3,7	2,8-	2,0-	1,6	
weiblich	12 788	5 790	96	3 421	3 075	13 020	5 709	82	3 677	3 079	1,8-	1,4	17,1	7,0-	0,1-	
15 - 18	16 958	5 789	3 705	3 780	842	17 547	5 869	3 965	4 067	879	3,4-	1,4-	6,6-	7,1-	4,2-	
männlich	10 138	2 453	2 803	2 340	420	10 761	2 554	3 072	2 589	427	5,8-	4,0-	8,8-	9,6-	1,6-	
weiblich	6 820	3 336	902	1 440	422	6 786	3 315	893	1 478	452	0,5	0,6	1,0	2,6-	6,6-	
18 - 21	32 164	25 917	1 972	2 305	758	32 621	25 949	2 183	2 421	774	1,4-	0,1-	9,7-	4,8-	2,1-	
männlich	18 409	14 301	1 482	1 359	397	18 906	14 422	1 710	1 437	412	2,6-	0,8-	13,3-	5,4-	3,6-	
weiblich	13 755	11 616	490	946	361	13 715	11 527	473	984	362	0,3	0,8	3,6	3,9-	0,3-	
21 - 25	38 593	29 869	2 934	3 005	1 023	42 432	32 544	3 604	3 375	1 107	9,0-	8,2-	18,6-	11,0-	7,6-	
männlich	22 142	16 197	2 322	1 687	575	24 753	17 809	2 889	2 008	643	10,5-	9,1-	19,6-	16,0-	10,6-	
weiblich	16 451	13 672	612	1 318	448	17 679	14 735	715	1 367	464	6,9-	7,2-	14,4-	3,6-	3,4-	
25 - 35	81 103	58 195	7 393	7 907	2 661	82 043	58 385	7 537	8 451	2 631	1,1-	0,3-	1,9-	6,4-	1,1	
männlich	47 814	30 835	6 150	5 121	1 602	49 274	31 510	6 476	5 516	1 584	3,0-	2,1-	5,0-	7,2-	1,1	
weiblich	33 289	27 360	1 243	2 786	1 059	32 769	26 875	1 061	2 935	1 047	1,6	1,8	17,2	5,1-	1,1	
35 - 45	44 441	31 296	2 748	4 911	1 956	43 543	31 026	2 314	5 022	1 910	2,1	0,9	18,8	2,2-	2,4	
männlich	25 263	15 796	2 372	3 038	1 120	24 711	15 680	2 029	3 227	1 065	2,2	0,7	16,9	5,9-	5,2	
weiblich	19 178	15 500	376	1 873	836	18 832	15 346	285	1 795	845	1,8	1,0	31,9	4,3	1,1-	
45 - 55	32 053	22 808	964	4 103	1 813	33 260	23 455	895	4 543	1 836	3,6-	2,8-	7,7	9,7-	1,3-	
männlich	17 212	11 205	872	2 285	998	17 830	11 499	805	2 579	987	3,5-	2,6-	8,3	11,4	1,1	
weiblich	14 841	11 603	92	1 818	815	15 430	11 956	90	1 964	849	3,8-	3,0-	2,2	7,4-	4,0-	
55 - 65	25 053	16 246	502	4 362	1 882	23 807	15 309	428	4 321	1 723	5,2	6,1	17,3	0,9	9,2	
männlich	13 369	8 044	467	2 403	976	12 483	7 494	404	2 341	837	7,1	7,3	15,6	2,6	16,6	
weiblich	11 684	8 202	35	1 959	906	11 324	7 815	24	1 980	886	3,2	5,0	45,8	1,1-	2,3	
65 und mehr	18 408	10 259	128	3 525	2 857	18 081	10 008	96	3 453	2 867	1,8	2,5	33,3	2,1	0,3-	
männlich	8 141	4 627	121	1 715	982	7 903	4 519	89	1 707	903	3,0	2,4	36,0	0,5	8,7	
weiblich	10 267	5 632	7	1 810	1 875	10 178	5 489	7	1 746	1 964	0,9	2,6	-	3,7	4,5-	
Zusammen	318 630	211 368	20 546	44 461	21 056	323 322	213 267	21 211	46 616	20 931	1,5-	0,9-	3,1-	4,6-	0,6	
männlich	179 557	108 657	16 693	27 090	11 259	183 589	110 500	17 581	28 690	10 983	2,2-	1,7-	5,1-	5,6-	2,5	
weiblich	139 073	102 711	3 853	17 371	9 797	139 733	102 767	3 630	17 926	9 948	0,5-	0,1-	6,1	3,1-	1,5-	
Ohne Angabe	1 240	516	83	382	187	1 221	517	68	350	215	1,6	0,2-	22,1	9,1	13,0-	
Insgesamt ...	319 870	211 884	20 629	44 843	21 243	324 543	213 784	21 279	46 966	21 146	1,4-	0,9-	3,1-	4,5-	0,5	

2 Getötete und Verletzte im Straßenverkehr
2.2 Nach Art der Verkehrsbeteiligung, Altersgruppen und Geschlecht
2.2.2 Früheres Bundesgebiet

Im Alter von ... bis unter ... Jahren Geschlecht	Ins- gesamt	Darunter				Ins- gesamt	Darunter				Zu- bzw. Abnahme (-)					
		Fahrer u. Mitfahrer von			Fuß- gänger		Fahrer u. Mitfahrer von			Fuß- gänger	ins- gesamt	Per- sonen- kraft- wagen	Motor- zwei- rädern mit amtl. Kennz.	Fahr- rädern	Fuß- gänger	
		Per- sonen- kraft- wagen	Motor- zwei- rädern mit amtl. Kennz.	Fahr- rädern			Per- sonen- kraft- wagen	Motor- zwei- rädern mit amtl. Kennz.	Fahr- rädern							
Anzahl										%						
Verunglückte insgesamt																
		Dezember 1995					Dezember 1994									
unter 15	2 150	982	5	342	787	2 581	1 048	9	561	916	16,7-	6,3-	X	39,0-	14,1-	
männlich	1 149	469	2	231	427	1 407	503	6	345	531	18,3-	6,8-	X	33,0-	19,6-	
weiblich	1 001	513	3	111	360	1 174	545	3	216	385	14,7-	5,9-	-	48,6-	6,5-	
15 - 18	1 357	659	229	172	111	1 784	697	419	299	128	23,9-	5,5-	45,3-	42,5-	13,3-	
männlich	794	298	186	102	66	1 072	303	334	187	59	25,9-	1,7-	44,3-	45,5-	11,9	
weiblich	563	361	43	70	45	712	394	85	112	69	20,9-	8,4-	49,4-	37,5-	34,8-	
18 - 21	3 244	2 863	59	109	117	3 475	3 002	110	162	98	6,6-	4,6-	46,4-	32,7-	19,4	
männlich	1 882	1 639	49	65	55	2 065	1 747	91	102	48	8,9-	6,2-	46,2-	36,3-	14,6	
weiblich	1 362	1 224	10	44	62	1 410	1 255	19	60	50	3,4-	2,5-	47,4-	26,7-	24,0	
21 - 25	3 437	3 025	43	142	100	4 332	3 665	117	231	158	20,7-	17,5-	63,2-	38,5-	36,7-	
männlich	1 996	1 721	38	76	59	2 492	2 042	98	136	86	19,9-	15,7-	61,2-	44,1-	31,4	
weiblich	1 441	1 304	5	66	41	1 840	1 623	19	95	72	21,7-	19,7-	X	30,5-	43,1-	
25 - 35	7 037	5 820	105	357	361	8 414	6 690	278	549	400	16,4-	13,0-	62,2-	35,0-	9,8-	
männlich	4 111	3 244	89	234	205	5 019	3 761	250	360	222	18,1-	13,7-	64,4-	35,0-	7,7-	
weiblich	2 926	2 576	16	123	156	3 395	2 929	28	189	178	13,8-	12,1-	42,9-	34,9-	12,4	
35 - 45	3 969	3 116	62	211	277	4 709	3 580	109	341	324	15,7-	13,0-	43,1-	38,1-	14,5-	
männlich	2 202	1 611	56	106	164	2 722	1 923	102	205	200	19,1-	16,2-	45,1-	48,3-	18,0-	
weiblich	1 767	1 505	6	105	113	1 987	1 657	7	136	124	11,1-	9,2-	X	22,8-	8,9-	
45 - 55	2 876	2 181	26	207	285	3 531	2 557	44	301	367	18,6-	14,7-	40,9-	31,2-	22,3-	
männlich	1 544	1 111	23	110	156	1 843	1 235	38	149	208	16,2-	10,0-	39,5-	26,2-	25,0-	
weiblich	1 332	1 070	3	97	129	1 688	1 322	6	152	159	21,1-	19,1-	X	36,2-	18,9-	
55 - 65	2 343	1 568	22	256	342	2 781	1 738	19	384	410	15,8-	9,8-	15,8	33,3-	16,6-	
männlich	1 282	816	20	145	185	1 499	883	18	211	216	14,5-	7,6-	11,1	31,3-	14,4-	
weiblich	1 061	752	2	111	157	1 282	855	1	173	194	17,2-	12,0-	X	35,8-	19,1-	
65 und mehr	2 150	1 077	10	240	701	2 506	1 140	11	381	830	14,2-	5,5-	9,1-	37,0-	15,5-	
männlich	901	508	10	133	208	1 093	543	9	209	269	17,6-	6,4-	X	36,4-	22,7-	
weiblich	1 249	569	-	107	493	1 413	597	2	172	561	11,6-	4,7-	X	37,8-	12,1-	
Zusammen	28 563	21 291	561	2 036	3 081	34 113	24 117	1 116	3 209	3 631	16,3-	11,7-	49,7-	36,6-	15,1-	
männlich	15 861	11 417	473	1 202	1 525	19 212	12 940	946	1 904	1 839	17,4-	11,8-	50,0-	36,9-	17,1-	
weiblich	12 702	9 874	88	834	1 556	14 901	11 177	170	1 305	1 792	14,8-	11,7-	48,2-	36,1-	13,2-	
Ohne Angabe	93	46	2	17	25	104	51	3	15	32	10,6-	9,8-	X	13,3	21,9-	
Insgesamt ...	28 656	21 337	563	2 053	3 106	34 217	24 168	1 119	3 224	3 663	16,3-	11,7-	49,7-	36,3-	15,2-	
Januar - Dezember 1995																
Januar - Dezember 1994																
unter 15	39 123	12 926	276	13 519	11 383	39 420	12 739	257	14 039	11 288	0,8-	1,5	7,4	3,7-	0,8	
männlich	22 833	6 171	152	9 195	6 781	22 823	6 047	145	9 394	6 687	0,0	2,1	4,8	2,1-	1,4	
weiblich	16 290	6 755	124	4 324	4 602	16 597	6 692	112	4 645	4 601	1,9-	0,9	10,7	6,9-	0,0	
15 - 18	23 155	7 773	5 362	4 846	1 304	23 766	7 792	5 678	5 165	1 294	2,6-	0,2-	5,6-	6,2-	0,8	
männlich	14 177	3 367	4 157	3 019	663	14 839	3 489	4 456	3 282	634	4,5-	3,5-	6,7-	8,0-	4,6	
weiblich	8 978	4 406	1 205	1 827	641	8 927	4 303	1 222	1 883	660	0,6	2,4	1,4	3,0-	2,9-	
18 - 21	42 460	33 865	3 008	2 887	1 103	43 359	34 182	3 355	2 992	1 147	2,1-	0,9-	10,3-	3,5-	3,8-	
männlich	25 225	19 410	2 297	1 742	615	25 991	19 722	2 648	1 785	622	2,9-	1,6-	13,3-	2,4-	1,1-	
weiblich	17 235	14 455	711	1 145	488	17 368	14 460	707	1 207	525	0,8-	0,0-	0,6	5,1-	7,0-	
21 - 25	49 666	37 591	4 721	3 711	1 418	54 483	40 790	5 689	4 172	1 521	8,8-	7,8-	17,0-	11,1-	6,8-	
männlich	29 638	21 147	3 827	2 108	806	33 096	23 210	4 671	2 500	894	10,4-	8,9-	18,1-	15,7-	9,8-	
weiblich	20 028	16 444	894	1 603	612	21 387	17 580	1 018	1 672	627	6,4-	6,5-	12,2-	4,1-	2,4	
25 - 35	101 908	70 550	11 659	9 759	3 676	103 701	71 200	11 936	10 458	3 671	1,7-	0,9-	2,3-	6,7-	0,1	
männlich	62 309	38 540	9 860	6 372	2 268	64 548	39 638	10 366	6 876	2 249	3,5-	2,8-	4,9-	7,3-	0,8	
weiblich	39 599	32 010	1 799	3 387	1 408	39 153	31 562	1 570	3 582	1 422	1,1	1,4	14,6	5,4-	1,0-	
35 - 45	55 590	37 714	4 218	6 330	2 757	54 320	37 315	3 515	6 486	2 784	2,3	1,1	20,0	2,4-	1,0-	
männlich	32 547	19 439	3 651	3 983	1 621	31 908	19 384	3 103	4 218	1 650	2,0	0,3	17,7	5,6-	1,8-	
weiblich	23 043	18 275	567	2 347	1 136	22 412	17 931	412	2 268	1 134	2,8	1,9	37,6	3,5	0,2	
45 - 55	40 166	27 239	1 491	5 545	2 738	41 746	28 111	1 364	6 103	2 808	3,8-	3,1-	9,3	9,1-	2,5-	
männlich	22 125	13 610	1 344	3 128	1 518	23 033	14 091	1 237	3 477	1 557	3,9-	3,4-	8,6	10,0-	2,5-	
weiblich	18 041	13 629	147	2 417	1 220	18 713	14 020	127	2 626	1 251	3,6-	2,8-	15,7	8,0-	2,5-	
55 - 65	32 878	20 036	792	6 289	2 990	31 445	18 891	684	6 217	2 882	4,6	6,1	15,8	1,2	3,7	
männlich	17 851	10 058	734	3 451	1 543	16 868	9 389	646	3 336	1 469	5,8	7,1	13,6	3,4	5,0	
weiblich	15 027	9 978	58	2 838	1 447	14 577	9 502	38	2 881	1 413	3,1	5,0	52,6	1,5-	2,4	
65 und mehr	28 498	14 146	239	5 929	5 925	28 382	13 775	182	5 888	6 252	0,4	2,7	31,3	0,7	5,2-	
männlich	12 572	6 587	221	2 830	1 852	12 230	6 376	165	2 832	1 789	2,8	3,3	33,9	0,1-	3,5	
weiblich	15 926	7 559	18	3 099	4 073	16 152	7 399	17	3 056	4 463	1,4-	2,2	5,9	1,4	8,7-	
Zusammen	413 444	261 840	31 766	58 815	33 294	420 622	264 795	32 660	61 520	33 647	1,7-	1,1-	2,7-	4,4-	1,1-	
männlich	239 277	138 329	26 243	35 828	17 667	245 336	141 346	27 437	37 700	17 551	2,5-	2,1-	4,4-	5,0-	0,7	
weiblich	174 167	123 511	5 523	22 987	15 627	175 286	123 449	5 223	23 820	16 096	0,6-	0,1	5,7	3,5-	2,9-	
Ohne Angabe	1 432	572	97	433	245	1 447	606	93	384	271	1,0-	5,6-	4,3	12,8	9,6-	
Insgesamt ...	414 876	262 412	31 863	59 248	33 539	422 069	265 401	32 753	61 904	33 918	1,7-	1,1-	2,7-	4,3-	1,1-	

2 Getötete und Verletzte im Straßenverkehr
2.2 Nach Art der Verkehrsbeteiligung, Altersgruppen und Geschlecht
2.2.3 Neue Länder und Berlin-Ost

Im Alter von ... bis unter ... Jahren Geschlecht	Ins- gesamt	Darunter				Ins- gesamt	Darunter				Zu- bzw. Abnahme (-)					
		Fahrer u. Mitfahrer von			Fuß- gänger		Fahrer u. Mitfahrer von			Fuß- gänger	ins- gesamt	Per- sonen- kraft- wagen	Motor- zwei- rädern mit amtl. Kennz.	Fahr- rädern	Fuß- gänger	
		Per- sonen- kraft- wagen	Motor- zwei- rädern mit amtl. Kennz.	Fahr- rädern			Per- sonen- kraft- wagen	Motor- zwei- rädern mit amtl. Kennz.	Fahr- rädern							
Anzahl										%						
Getötete																
Dezember 1995																
unter 15	5	4	-	1	-	8	3	-	-	3	X	X	-	X	X	
männlich	2	1	-	1	-	3	1	-	-	-	X	-	-	X	-	
weiblich	3	3	-	-	-	5	2	-	-	3	X	X	-	-	X	
15 - 18	12	10	1	-	1	11	7	-	-	1	9,1	X	X	-	-	
männlich	7	6	1	-	-	7	3	-	-	1	-	X	X	-	-	
weiblich	5	4	-	-	1	4	4	-	-	-	X	-	-	-	X	
18 - 21	26	24	-	-	2	31	27	3	-	1	16,1-	11,1-	X	-	X	
männlich	23	21	-	-	2	27	23	3	-	1	14,8-	8,7-	X	-	X	
weiblich	3	3	-	-	-	4	4	-	-	-	X	X	-	-	-	
21 - 25	23	20	-	-	3	25	23	-	-	-	8,0-	13,0-	-	-	X	
männlich	18	17	-	-	1	22	20	-	-	-	18,2-	15,0-	-	-	X	
weiblich	5	3	-	-	2	3	3	-	-	-	X	-	-	-	X	
25 - 35	39	33	-	1	3	49	36	-	3	8	20,4-	8,3-	-	X	X	
männlich	30	25	-	-	3	41	30	-	2	7	26,8-	16,7-	-	X	X	
weiblich	9	8	-	1	-	8	6	-	1	1	X	X	-	-	X	
35 - 45	30	20	-	3	5	50	39	1	-	9	40,0-	48,7-	X	X	X	
männlich	24	17	-	2	3	38	29	1	-	7	36,8-	41,4-	X	X	X	
weiblich	6	3	-	1	2	12	10	-	-	2	X	X	-	X	-	
45 - 55	20	11	-	1	7	20	11	-	-	7	-	-	-	X	-	
männlich	16	9	-	1	5	17	10	-	-	6	5,9-	X	-	X	X	
weiblich	4	2	-	-	2	3	1	-	-	1	X	X	-	-	X	
55 - 65	23	10	-	1	10	30	19	-	2	5	23,3-	47,4-	-	X	X	
männlich	20	10	-	1	7	19	12	-	-	3	5,3	16,7-	-	X	X	
weiblich	3	-	-	-	3	11	7	-	2	2	X	X	-	X	X	
65 und mehr	38	11	-	7	19	43	11	-	3	28	11,6-	-	-	X	32,1-	
männlich	14	4	-	3	6	18	4	-	2	11	22,2-	-	-	X	X	
weiblich	24	7	-	4	13	25	7	-	1	17	4,0-	-	-	X	23,5-	
Zusammen	216	143	1	14	50	267	176	4	8	62	19,1-	18,8-	X	X	19,4-	
männlich	154	110	1	8	27	192	132	4	4	36	19,8-	16,7-	X	X	25,0-	
weiblich	62	33	-	6	23	75	44	-	4	26	17,3-	25,0-	-	X	11,5-	
Ohne Angabe	1	1	-	-	-	-	-	-	-	-	X	X	-	-	-	
Insgesamt ...	217	144	1	14	50	267	176	4	8	62	18,7-	18,2-	X	X	19,4-	
Januar - Dezember 1995																
Januar - Dezember 1994																
unter 15	126	52	-	33	36	130	54	1	34	35	3,1-	3,7-	X	2,9-	2,9	
männlich	69	24	-	26	16	75	29	1	23	16	8,0-	17,2-	X	13,0	-	
weiblich	57	28	-	7	20	55	25	-	11	19	3,6	12,0	-	X	5,3	
15 - 18	179	113	19	10	12	178	100	19	13	12	0,6	13,0	-	23,1-	-	
männlich	124	68	18	10	6	116	54	16	8	9	6,9	25,9	12,5	X	X	
weiblich	55	45	1	-	6	62	46	3	5	3	11,3-	2,2-	X	X	X	
18 - 21	375	323	22	8	15	351	299	19	6	17	6,8	8,0	15,8	X	11,8-	
männlich	295	253	20	5	12	288	243	17	4	15	2,4	4,1	17,6	X	20,0-	
weiblich	80	70	2	3	3	63	56	2	2	2	27,0	25,0	-	X	X	
21 - 25	351	276	45	4	15	327	262	40	4	10	7,3	5,3	12,5	-	50,0	
männlich	302	237	42	3	12	287	228	38	4	7	5,2	3,9	10,5	X	X	
weiblich	49	39	3	1	3	40	34	2	-	3	22,5	14,7	X	X	-	
25 - 35	591	436	45	14	46	637	499	39	15	48	7,2-	12,6-	15,4	6,7-	4,2-	
männlich	497	355	41	11	42	536	413	37	13	40	7,3-	14,0-	10,8	15,4-	5,0	
weiblich	94	81	4	3	4	101	86	2	2	8	6,9-	5,8-	X	X	X	
35 - 45	427	301	14	28	56	488	340	18	23	62	12,5-	11,5-	22,2-	21,7	9,7-	
männlich	344	237	14	21	44	407	281	17	15	51	15,5-	15,7-	17,6-	40,0	13,7-	
weiblich	83	64	-	7	12	81	59	1	8	11	2,5	8,5	X	-	9,1	
45 - 55	275	170	7	17	50	310	192	7	28	47	11,3-	11,5-	-	39,3-	6,4	
männlich	213	129	7	12	36	247	155	7	19	33	13,8-	16,8-	-	36,8-	9,1	
weiblich	62	41	-	5	14	63	37	-	9	14	1,6-	10,8	-	X	-	
55 - 65	260	146	5	36	55	254	142	5	33	48	2,4	2,8	-	9,1	14,6	
männlich	191	102	5	29	38	186	97	4	28	34	2,7	5,2	X	3,6	11,8	
weiblich	69	44	-	7	17	68	45	1	5	14	1,5	2,2-	X	X	21,4	
65 und mehr	335	130	6	65	121	332	103	4	59	152	0,9	26,2	X	10,2	20,4-	
männlich	170	73	6	40	41	172	55	4	44	56	1,2-	32,7	X	9,1-	26,8-	
weiblich	165	57	-	25	80	160	48	-	15	96	3,1	18,8	-	66,7	16,7-	
Zusammen	2 919	1 947	163	215	406	3 007	1 991	152	215	431	2,9-	2,2-	7,2	-	5,8-	
männlich	2 205	1 478	153	157	247	2 314	1 555	141	158	261	4,7-	5,0-	8,5	0,6-	5,4-	
weiblich	714	469	10	58	159	693	436	11	57	170	3,0	7,6	9,1-	1,8	6,5-	
Ohne Angabe	6	2	1	3	-	7	1	1	1	4	X	X	-	X	X	
Insgesamt ...	2 925	1 949	164	218	406	3 014	1 992	153	216	435	3,0-	2,2-	7,2	0,9	6,7-	

2 Getötete und Verletzte im Straßenverkehr
2.2 Nach Art der Verkehrsbeteiligung, Altersgruppen und Geschlecht
2.2.3 Neue Länder und Berlin-Ost

Im Alter von ... bis unter ... Jahren Geschlecht	Ins- gesamt	Darunter				Ins- gesamt	Darunter				Zu- bzw. Abnahme (-)				
		Fahrer u. Mitfahrer von			Fuß- gänger		Fahrer u. Mitfahrer von			Fuß- gänger	ins- gesamt	Per- sonen- kraft- wagen	Motor- zwei- rädern mit amtl. Kennz.	Fahr- rädern	Fuß- gänger
		Per- sonen- kraft- wagen	Motor- zwei- rädern mit amtl. Kennz.	Fahr- rädern			Per- sonen- kraft- wagen	Motor- zwei- rädern mit amtl. Kennz.	Fahr- rädern						
Anzahl											%				
Schwerverletzte															
	Dezember 1995					Dezember 1994									
unter 15	191	91	-	13	79	305	98	2	58	139	37,4-	7,1-	X	77,6-	43,2-
männlich	97	41	-	11	42	165	43	1	37	77	41,2-	4,7-	X	70,3-	45,5-
weiblich	94	50	-	2	37	140	55	1	21	62	32,9-	9,1-	X	X	40,3-
15 - 18	166	106	16	6	9	248	99	32	23	18	33,1-	7,1	50,0-	X	X
männlich	90	45	13	5	3	168	52	26	14	8	46,4-	13,5-	50,0-	X	X
weiblich	76	61	3	1	6	80	47	6	9	10	5,0-	29,8	X	X	X
18 - 21	361	332	4	4	11	386	329	14	11	11	6,5-	0,9	X	X	-
männlich	256	233	4	2	7	266	221	13	5	7	3,8-	5,4	X	X	-
weiblich	105	99	-	2	4	120	108	1	6	4	12,5-	8,3-	X	X	-
21 - 25	226	205	4	2	8	328	287	16	5	14	31,1-	28,6-	X	X	X
männlich	162	144	3	1	8	218	184	16	2	10	25,7-	21,7-	X	X	X
weiblich	64	61	1	1	-	110	103	-	3	4	41,8-	40,8-	X	X	X
25 - 35	486	395	2	16	31	631	502	11	19	44	23,0-	21,3-	X	15,8-	29,5-
männlich	314	243	2	7	25	432	327	11	13	31	27,3-	25,7-	X	X	19,4-
weiblich	172	152	-	9	6	199	175	-	6	13	13,6-	13,1-	-	X	X
35 - 45	332	249	4	15	40	410	291	5	28	42	19,0-	14,4-	X	46,4-	4,8-
männlich	209	147	3	8	31	272	179	5	17	31	23,2-	17,9-	X	X	-
weiblich	123	102	1	7	9	138	112	-	11	11	10,9-	8,9-	X	X	X
45 - 55	197	130	2	15	34	269	169	1	28	49	26,8-	23,1-	X	46,4-	30,6-
männlich	121	75	1	7	23	161	95	1	17	29	24,8-	21,1-	-	X	20,7-
weiblich	76	55	1	8	11	108	74	-	11	20	29,6-	25,7-	X	X	45,0-
55 - 65	181	108	-	16	48	223	116	2	28	65	18,8-	6,9-	X	42,9-	26,2-
männlich	100	57	-	12	26	127	67	2	15	31	21,3-	14,9-	X	20,0-	16,1-
weiblich	81	51	-	4	22	96	49	-	13	34	15,6-	4,1	-	X	35,3-
65 und mehr	128	48	-	9	69	181	63	1	25	85	29,3-	23,8-	X	X	18,8-
männlich	41	18	-	7	15	72	30	1	10	26	43,1-	40,0-	X	X	42,3-
weiblich	87	30	-	2	54	109	33	-	15	59	20,2-	9,1-	-	X	8,5-
Zusammen	2 268	1 664	32	96	329	2 981	1 954	84	225	467	23,9-	14,8-	61,9-	57,3-	29,6-
männlich	1 390	1 003	26	60	180	1 881	1 198	76	130	250	28,1-	16,3-	65,8-	53,8-	28,0-
weiblich	878	661	6	36	149	1 100	756	8	95	217	20,2-	12,6-	X	62,1-	31,3-
Ohne Angabe	5	3	-	-	1	14	4	1	2	7	X	X	X	X	X
Insgesamt ...	2 273	1 667	32	96	330	2 995	1 958	85	227	474	24,1-	14,9-	62,4-	57,7-	30,4-
	Januar - Dezember 1995					Januar - Dezember 1994									
unter 15	4 041	1 122	46	1 170	1 571	4 225	1 244	38	1 112	1 697	4,4-	9,8-	21,1	5,2	7,4-
männlich	2 413	569	26	832	898	2 544	810	29	822	990	5,2-	6,7-	10,3-	1,2	9,3-
weiblich	1 628	553	20	338	673	1 681	634	9	290	707	3,2-	12,8-	X	16,6	4,8-
15 - 18	3 681	1 346	705	393	176	3 687	1 234	598	444	203	0,2-	9,1	17,9	11,5-	13,3-
männlich	2 499	660	583	277	80	2 560	644	512	297	95	2,4-	2,5	13,9	6,7-	15,8-
weiblich	1 182	686	122	116	96	1 127	590	86	147	108	4,9	16,3	41,9	21,1-	11,1-
18 - 21	4 889	4 009	346	170	121	4 653	3 644	382	185	143	5,1	10,0	9,4-	8,1-	15,4-
männlich	3 454	2 767	307	107	80	3 308	2 512	344	108	96	4,4	10,2	10,8-	0,9-	16,7-
weiblich	1 435	1 242	39	63	41	1 345	1 132	38	77	47	6,7	9,7	2,6	18,2-	12,8-
21 - 25	3 733	2 894	377	139	121	4 173	3 231	425	156	131	10,5-	10,4-	11,3-	10,9-	7,6-
männlich	2 756	2 051	340	97	88	3 086	2 301	386	112	83	10,7-	10,9-	11,9-	13,4-	6,0
weiblich	977	843	37	42	33	1 087	930	39	44	48	10,1-	9,4-	5,1-	4,5-	31,3-
25 - 35	6 633	4 817	519	396	336	7 197	5 267	460	395	424	7,8-	8,5-	12,8	0,3	20,8-
männlich	4 581	3 119	467	261	237	5 080	3 535	417	250	298	9,8-	11,8-	12,0	4,4	20,5-
weiblich	2 052	1 698	52	135	99	2 117	1 732	43	145	126	3,1-	2,0-	20,9	6,9-	21,4-
35 - 45	4 516	3 124	174	357	349	4 787	3 350	148	343	408	5,7-	6,7-	17,6	4,1	14,5-
männlich	2 919	1 867	161	204	242	3 182	2 087	136	202	280	8,3-	10,5-	18,4	1,0	13,6-
weiblich	1 597	1 257	13	153	107	1 605	1 263	12	141	128	0,5-	0,5-	8,3	8,5	16,4-
45 - 55	2 747	1 768	68	323	295	2 947	1 919	65	338	336	6,8-	7,9-	4,6	4,4-	12,2-
männlich	1 654	1 031	56	145	171	1 787	1 137	56	170	184	7,4-	9,3-	-	14,7-	7,1-
weiblich	1 093	737	12	178	124	1 160	782	9	168	152	5,8-	5,8-	X	6,0	18,4-
55 - 65	2 191	1 261	49	374	320	2 178	1 203	47	357	368	0,6	4,8	4,3	4,8	13,0-
männlich	1 233	683	47	179	178	1 210	641	42	166	187	1,9	6,6	11,9	7,8	4,8-
weiblich	958	578	2	195	142	968	562	5	191	181	1,0-	2,8	X	2,1	21,5-
65 und mehr	1 902	807	25	328	641	1 995	760	22	352	719	4,7-	6,2	13,6	6,8-	10,8-
männlich	771	355	22	153	169	765	328	18	145	182	0,8	8,2	22,2	5,5	7,1-
weiblich	1 131	452	3	175	472	1 230	432	4	207	537	8,0-	4,6	X	15,5-	12,1-
Zusammen	34 333	21 148	2 309	3 650	3 930	35 842	21 852	2 185	3 682	4 429	4,2-	3,2-	5,7	0,9-	11,3-
männlich	22 280	13 102	2 009	2 255	2 143	23 522	13 795	1 940	2 272	2 395	5,3-	5,0-	3,6	0,7-	10,5-
weiblich	12 053	8 046	300	1 395	1 787	12 320	8 057	245	1 410	2 034	2,2-	0,1-	22,4	1,1-	12,1-
Ohne Angabe	109	45	8	21	25	155	58	7	30	45	29,7-	22,4-	X	30,0-	44,4-
Insgesamt ...	34 442	21 193	2 317	3 671	3 955	35 997	21 910	2 192	3 712	4 474	4,3-	3,3-	5,7	1,1-	11,6-

2 Getötete und Verletzte im Straßenverkehr
2.2 Nach Art der Verkehrsbeteiligung, Altersgruppen und Geschlecht
2.2.3 Neue Länder und Berlin-Ost

Im Alter von ... bis unter ... Jahren Geschlecht	Ins- gesamt	Darunter				Ins- gesamt	Darunter				Zu- bzw. Abnahme (-)					
		Fahrer u. Mitfahrer von			Fuß- gänger		Fahrer u. Mitfahrer von			Fuß- gänger	ins- gesamt	Per- sonen- kraft- wagen	Motor- zwei- rädern mit amtl. Kennz.	Fahr- rädern	Fuß- gänger	
		Per- sonen- kraft- wagen	Motor- zwei- rädern mit amtl. Kennz.	Fahr- rädern			Per- sonen- kraft- wagen	Motor- zwei- rädern mit amtl. Kennz.	Fahr- rädern							
Anzahl										%						
Leichtverletzte																
		Dezember 1995					Dezember 1994									
unter 15	427	219	1	51	147	528	209	-	92	209	19,1-	4,8	X	44,6-	29,7-	
männlich	231	100	-	36	89	278	95	-	60	116	16,9-	5,3	-	40,0-	23,3-	
weiblich	196	119	1	15	58	250	114	-	32	93	21,6-	4,4	X	53,1-	37,6-	
15 - 18	283	136	26	40	31	472	167	73	51	40	40,0-	18,6-	64,4-	21,6-	22,5-	
männlich	170	67	24	23	13	328	88	62	34	18	48,2-	23,9-	61,3-	32,4-	27,8-	
weiblich	113	69	2	17	18	144	79	11	17	22	21,5-	12,7-	X	-	18,2-	
18 - 21	591	527	10	19	13	629	532	18	26	20	6,0-	0,9-	44,4-	26,9-	35,0-	
männlich	376	327	10	13	8	427	351	17	19	14	11,9-	6,8-	41,2-	31,6-	X	
weiblich	215	200	-	6	5	202	181	1	7	6	6,4	10,5	X	X	X	
21 - 25	515	457	5	17	22	608	511	17	21	25	15,3-	10,6-	X	19,0-	12,0-	
männlich	319	277	5	12	17	389	313	15	14	13	18,0-	11,5-	X	14,3-	30,8	
weiblich	196	180	-	5	5	219	198	2	7	12	10,5-	9,1-	X	X	X	
25 - 35	1 033	854	5	38	61	1 287	1 032	14	80	71	19,7-	17,2-	X	52,5-	14,1-	
männlich	585	447	5	27	42	753	576	14	40	46	22,3-	22,4-	X	32,5-	8,7-	
weiblich	448	407	-	11	19	534	456	-	40	25	16,1-	10,7-	-	72,5-	24,0-	
35 - 45	743	602	4	24	59	906	679	7	70	62	18,0-	11,3-	X	65,7-	4,8-	
männlich	402	300	4	14	35	510	371	7	30	30	21,2-	19,1-	X	53,3-	16,7	
weiblich	341	302	-	10	24	396	308	-	40	32	13,9-	1,9-	-	75,0-	25,0-	
45 - 55	450	348	-	33	36	568	419	2	49	54	20,8-	16,9-	X	32,7-	33,3-	
männlich	251	183	-	17	26	313	231	2	19	28	19,8-	20,8-	X	10,5-	7,1-	
weiblich	199	165	-	16	10	255	188	-	30	26	22,0-	12,2-	-	46,7-	61,5-	
55 - 65	307	209	-	22	55	384	240	1	55	63	20,1-	12,9-	X	60,0-	12,7-	
männlich	165	120	-	7	24	200	125	1	24	33	17,5-	4,0-	X	X	27,3-	
weiblich	142	89	-	15	31	184	115	-	31	30	22,8-	22,6-	-	51,6-	3,3	
65 und mehr	188	108	-	13	51	228	103	1	35	61	17,5-	4,9	X	62,9-	16,4-	
männlich	66	42	-	5	14	91	44	1	19	19	27,5-	4,5-	X	X	26,3-	
weiblich	122	66	-	8	37	137	59	-	16	42	10,9-	11,9	-	X	11,9-	
Zusammen	4 537	3 460	51	257	475	5 610	3 892	133	479	605	19,1-	11,1-	61,7-	46,3-	21,5-	
männlich	2 565	1 863	48	154	268	3 289	2 194	119	259	317	22,0-	15,1-	59,7-	40,5-	15,5-	
weiblich	1 972	1 597	3	103	207	2 321	1 698	14	220	288	15,0-	5,9-	X	53,2-	28,1-	
Ohne Angabe	17	10	-	2	4	23	10	-	6	4	26,1-	-	-	X	-	
Insgesamt ...	4 554	3 470	51	259	479	5 633	3 902	133	485	609	19,2-	11,1-	61,7-	46,6-	21,3-	
Januar - Dezember 1995																
Januar - Dezember 1994																
unter 15	8 029	2 727	45	2 897	2 134	7 774	2 644	42	2 552	2 278	3,3	3,1	7,1	13,5	6,3-	
männlich	4 632	1 246	21	2 040	1 203	4 479	1 190	25	1 853	1 276	3,4	4,7	16,0-	10,1	5,7-	
weiblich	3 397	1 481	24	857	931	3 295	1 454	17	699	1 002	3,1	1,9	41,2	22,6	7,1-	
15 - 18	6 644	1 939	1 284	1 186	376	6 205	1 647	974	1 126	379	7,1	17,7	31,8	5,3	0,8-	
männlich	4 453	878	1 071	789	176	4 273	773	836	747	176	4,2	13,6	28,1	5,6	-	
weiblich	2 191	1 061	213	397	200	1 932	874	138	379	203	13,4	21,4	54,3	4,7	1,5-	
18 - 21	8 447	6 703	516	488	261	7 462	5 703	568	428	255	13,2	17,5	9,2-	14,0	2,4	
männlich	5 450	4 189	426	292	157	4 924	3 603	492	262	148	10,7	16,3	13,4-	11,5	6,1	
weiblich	2 997	2 514	90	196	104	2 538	2 100	76	166	107	18,1	19,7	18,4	18,1	2,8-	
21 - 25	7 412	5 605	607	552	237	7 210	5 339	595	548	280	2,8	5,0	2,0	0,7	15,4-	
männlich	4 685	3 382	529	316	143	4 733	3 305	532	331	179	1,0-	2,3	0,6-	4,5-	20,1-	
weiblich	2 727	2 223	78	236	94	2 477	2 034	63	217	101	10,1	9,3	23,8	8,8	6,9-	
25 - 35	14 396	10 592	750	1 170	665	13 831	10 106	681	1 138	678	4,1	4,8	10,1	2,8	1,9-	
männlich	8 673	5 826	665	708	416	8 689	5 944	601	667	438	0,2-	2,0-	10,6	6,1	5,0-	
weiblich	5 723	4 766	85	462	249	5 142	4 162	80	471	240	11,3	14,5	6,3	1,9-	3,8	
35 - 45	9 998	7 313	233	850	627	9 252	6 803	210	809	512	8,1	7,5	11,0	5,1	22,5	
männlich	5 600	3 782	203	453	370	5 360	3 740	188	387	281	4,5	1,1	8,0	17,1	31,7	
weiblich	4 398	3 531	30	397	257	3 892	3 063	22	422	231	13,0	15,3	36,4	5,9-	11,3	
45 - 55	6 330	4 466	67	708	426	6 073	4 207	72	764	458	4,2	6,2	6,9-	7,3-	7,0-	
männlich	3 434	2 300	60	324	244	3 419	2 336	70	344	242	0,4	1,5-	14,3-	5,8-	0,8	
weiblich	2 896	2 166	7	384	182	2 654	1 871	2	420	216	9,1	15,8	X	8,6-	15,7-	
55 - 65	4 623	2 915	72	730	472	4 205	2 617	62	646	463	9,9	11,4	16,1	13,0	1,9	
männlich	2 460	1 491	67	381	240	2 214	1 332	54	312	240	11,1	11,9	24,1	22,1	-	
weiblich	2 163	1 424	5	349	232	1 991	1 285	8	334	223	8,6	10,8	X	4,5	4,0	
65 und mehr	2 915	1 484	18	512	595	2 755	1 363	21	445	617	5,8	8,9	14,3-	15,1	3,6-	
männlich	1 237	635	15	265	194	1 141	586	17	216	201	8,4	8,4	11,8-	22,7	3,5-	
weiblich	1 678	849	3	247	401	1 614	777	4	229	416	4,0	9,3	X	7,9	3,6-	
Zusammen	68 794	43 744	3 592	9 093	5 793	64 767	40 429	3 225	8 456	5 920	6,2	8,2	11,4	7,5	2,1-	
männlich	40 624	23 729	3 057	5 568	3 143	39 232	22 809	2 815	5 119	3 181	3,5	4,0	8,6	8,8	1,2-	
weiblich	28 170	20 015	535	3 525	2 650	25 535	17 620	410	3 337	2 739	10,3	13,6	30,5	5,6	3,3-	
Ohne Angabe	367	151	16	96	70	382	149	14	85	89	3,9-	1,3	14,3	12,9	21,3-	
Insgesamt ...	69 161	43 895	3 608	9 189	5 863	65 149	40 578	3 239	8 541	6 009	6,2	8,2	11,4	7,6	2,4-	

2 Getötete und Verletzte im Straßenverkehr
2.2 Nach Art der Verkehrsbeteiligung, Altersgruppen und Geschlecht
2.2.3 Neue Länder und Berlin-Ost

Im Alter von ... bis unter ... Jahren Geschlecht	Ins- gesamt	Darunter				Ins- gesamt	Darunter				Zu- bzw. Abnahme (-)				
		Fahrer u. Mitfahrer von			Fuß- gänger		Fahrer u. Mitfahrer von			Fuß- gänger	ins- gesamt	Per- sonen- kraft- wagen	Motor- zwei- rädern mit amtl. Kennz.	Fahr- rädern	Fuß- gänger
		Per- sonen- kraft- wagen	Motor- zwei- rädern mit amtl. Kennz.	Fahr- rädern			Per- sonen- kraft- wagen	Motor- zwei- rädern mit amtl. Kennz.	Fahr- rädern						
Anzahl											%				
Verunglückte insgesamt															
	Dezember 1995					Dezember 1994									
unter 15	623	314	1	65	226	841	310	2	150	351	25,9-	1,3	X	56,7-	35,6-
männlich	330	142	-	48	131	446	139	1	97	193	26,0-	2,2	X	50,5-	32,1-
weiblich	293	172	1	17	95	395	171	1	53	158	25,8-	0,6	-	67,9-	39,9-
15 - 18	461	252	43	46	41	731	273	105	74	59	36,9-	7,7-	59,0-	37,8-	30,5-
männlich	267	118	38	28	16	503	143	88	48	27	46,9-	17,5-	56,8-	41,7-	40,7-
weiblich	194	134	5	18	25	228	130	17	26	32	14,9-	3,1	X	30,8-	21,9-
18 - 21	978	883	14	23	26	1 046	888	35	37	32	6,5-	0,6-	60,0-	37,8-	18,8-
männlich	655	581	14	15	17	720	595	33	24	22	9,0-	2,4-	57,6-	37,5-	22,7-
weiblich	323	302	-	8	9	326	293	2	13	10	0,9-	3,1	X	X	X
21 - 25	764	682	9	19	33	961	821	33	26	39	20,5-	16,9-	X	26,9-	15,4-
männlich	499	438	8	13	26	629	517	31	16	23	20,7-	15,3-	X	18,8-	13,0
weiblich	265	244	1	6	7	332	304	2	10	16	20,2-	19,7-	X	X	X
25 - 35	1 558	1 282	7	55	95	1 967	1 570	25	102	123	20,8-	18,3-	X	46,1-	22,8-
männlich	929	715	7	34	70	1 226	933	25	55	84	24,2-	23,4-	X	38,2-	16,7-
weiblich	629	567	-	21	25	741	637	-	47	39	15,1-	11,0-	-	55,3-	35,9-
35 - 45	1 105	871	8	42	104	1 366	1 009	13	98	113	19,1-	13,7-	X	57,1-	8,0-
männlich	635	464	7	24	69	820	579	13	47	68	22,6-	19,9-	X	48,9-	1,5
weiblich	470	407	1	18	35	546	430	-	51	45	13,9-	5,3-	X	64,7-	22,2-
45 - 55	667	489	2	49	77	857	599	3	77	110	22,2-	18,4-	X	36,4-	30,0-
männlich	388	267	1	25	54	491	336	3	36	63	21,0-	20,5-	X	30,6-	14,3-
weiblich	279	222	1	24	23	366	263	-	41	47	23,8-	15,6-	X	41,5-	51,1-
55 - 65	511	327	-	39	113	637	375	3	85	133	19,8-	12,8-	X	54,1-	15,0-
männlich	285	187	-	20	57	346	204	3	39	67	17,6-	8,3-	X	48,7-	14,9-
weiblich	226	140	-	19	56	291	171	-	46	66	22,3-	18,1-	-	58,7-	15,2-
65 und mehr	354	167	-	29	139	452	177	2	63	174	21,7-	5,7-	X	54,0-	20,1-
männlich	121	64	-	15	35	181	78	2	31	56	33,2-	17,9-	X	51,6-	37,5-
weiblich	233	103	-	14	104	271	99	-	32	118	14,0-	4,0	-	56,3-	11,9-
Zusammen	7 021	5 267	84	367	854	8 858	6 022	221	712	1 134	20,7-	12,5-	62,0-	48,5-	24,7-
männlich	4 109	2 976	75	222	475	5 362	3 524	199	393	603	23,4-	15,6-	62,3-	43,5-	21,2-
weiblich	2 912	2 291	9	145	379	3 496	2 498	22	319	531	16,7-	8,3-	X	54,5-	28,6-
Ohne Angabe	23	14	-	2	5	37	14	1	8	11	37,8-	-	X	X	X
Insgesamt ...	7 044	5 281	84	369	859	8 895	6 036	222	720	1 145	20,8-	12,5-	62,2-	48,8-	25,0-
Januar - Dezember 1995															
Januar - Dezember 1994															
unter 15	12 196	3 901	91	4 100	3 741	12 129	3 942	81	3 698	4 010	0,6	1,0-	12,3	10,9	6,7-
männlich	7 114	1 839	47	2 898	2 117	7 098	1 829	55	2 698	2 282	0,2	0,5	14,5-	7,4	7,2-
weiblich	5 082	2 062	44	1 202	1 624	5 031	2 113	26	1 000	1 728	1,0	2,4-	69,2	20,2	6,0-
15 - 18	10 504	3 398	2 008	1 589	564	10 070	2 981	1 591	1 583	594	4,3	14,0	26,2	0,4	5,1-
männlich	7 076	1 606	1 672	1 076	262	6 949	1 471	1 364	1 052	280	1,8	9,2	22,6	2,3	6,4
weiblich	3 428	1 792	336	513	302	3 121	1 510	227	531	314	9,8	18,7	48,0	3,4-	3,8-
18 - 21	13 711	11 035	884	666	397	12 466	9 646	969	619	415	10,0	14,4	8,8-	7,6	4,3-
männlich	9 199	7 209	753	404	249	8 520	6 358	853	374	259	8,0	13,4	11,7-	8,0	3,9-
weiblich	4 512	3 826	131	262	148	3 946	3 288	116	245	156	14,3	16,4	12,9	6,9	5,1-
21 - 25	11 496	8 775	1 029	695	373	11 710	8 832	1 060	708	421	1,8-	0,6-	2,9-	1,8-	11,4-
männlich	7 743	5 670	911	416	243	8 106	5 834	956	447	269	4,5-	2,8-	4,7-	6,9-	9,7-
weiblich	3 753	3 105	118	279	130	3 604	2 998	104	261	152	4,1	3,6	13,5	6,9	14,5-
25 - 35	21 620	15 845	1 314	1 580	1 047	21 665	15 872	1 180	1 548	1 150	0,2-	0,2-	11,4	2,1	9,0-
männlich	13 751	9 300	1 173	980	696	14 305	9 892	1 055	930	776	3,9-	6,0-	11,2	5,4	10,4-
weiblich	7 869	6 545	141	600	352	7 360	5 980	125	618	374	6,9	9,4	12,8	2,9-	5,9-
35 - 45	14 941	10 738	421	1 235	1 032	14 527	10 493	376	1 175	982	2,8	2,3	12,0	5,1	5,1
männlich	8 863	5 886	378	678	656	8 949	6 108	341	604	612	1,0-	3,6-	10,9	12,3	7,2
weiblich	6 078	4 852	43	557	376	5 578	4 385	35	571	370	9,0	10,6	22,9	2,5-	1,6
45 - 55	9 352	6 404	142	1 048	771	9 330	6 318	144	1 130	841	0,2	1,4	1,4-	7,3-	8,3-
männlich	5 301	3 460	123	481	451	5 453	3 628	133	533	459	2,8-	4,6-	7,5-	9,8-	1,7-
weiblich	4 051	2 944	19	567	320	3 877	2 690	11	597	382	4,5	9,4	72,7	5,0-	16,2-
55 - 65	7 074	4 322	126	1 140	847	6 637	3 962	114	1 036	879	6,6	9,1	10,5	10,0	3,6-
männlich	3 884	2 276	119	589	456	3 610	2 070	100	506	461	7,6	10,0	19,0	16,4	1,1-
weiblich	3 190	2 046	7	551	391	3 027	1 892	14	530	418	5,4	8,1	X	4,0	6,5-
65 und mehr	5 152	2 421	49	905	1 357	5 082	2 226	47	856	1 488	1,4	8,8	4,3	5,7	8,8-
männlich	2 178	1 063	43	458	404	2 078	969	39	405	439	4,8	9,7	10,3	13,1	8,0-
weiblich	2 974	1 358	6	447	953	3 004	1 257	8	451	1 049	1,0-	8,0	X	0,9-	9,2-
Zusammen	106 046	66 839	6 064	12 958	10 129	103 616	64 272	5 562	12 353	10 780	2,3	4,0	9,0	4,9	6,0-
männlich	65 109	38 309	5 219	7 980	5 533	65 068	38 159	4 896	7 549	5 837	0,1	0,4	6,6	5,7	5,2-
weiblich	40 937	28 530	845	4 978	4 596	38 548	26 113	666	4 804	4 943	6,2	9,3	26,9	3,6	7,0-
Ohne Angabe	482	198	25	120	95	544	208	22	116	138	11,4-	4,8-	13,6	3,4	31,2-
Insgesamt ...	106 528	67 037	6 089	13 078	10 224	104 160	64 480	5 584	12 469	10 918	2,3	4,0	9,0	4,9	6,4-

Im Alter von ... bis unter ... Jahren Geschlecht	Getötete					Schwerverletzte						
	Dezember		Zu- bzw. Abnah- me (-)	Januar - Dezember		Zu- bzw. Abnah- me (-)	Dezember		Zu- bzw. Abnah- me (-)	Januar - Dezember		Zu- bzw. Abnah- me (-)
	1995	1994		1995	1994		1995	1994		1995	1994	
	Anzahl		%	Anzahl		%	Anzahl		%	Anzahl		%
unter 15	23	33	30,3-	417	430	3,0-	645	896	28,0-	13 016	13 357	2,6-
männlich	12	12	-	229	250	8,4-	354	509	30,5-	8 017	8 224	2,5-
weiblich	11	21	47,6-	188	180	4,4	291	387	24,8-	4 999	5 133	2,6-
15 - 18	30	31	3,2-	432	442	2,3-	475	682	30,4-	9 625	9 642	0,2-
männlich	22	23	4,3-	310	313	1,0-	282	436	35,3-	6 352	6 441	1,4-
weiblich	8	8	-	122	129	5,4-	193	246	21,5-	3 273	3 201	2,2
18 - 21	72	81	11,1-	1 041	1 034	0,7	1 054	1 150	8,3-	14 519	14 708	1,3-
männlich	55	64	14,1-	809	829	2,4-	699	775	9,8-	9 756	9 852	1,0-
weiblich	17	17	-	232	205	13,2	355	375	5,3-	4 763	4 856	1,9-
21 - 25	71	85	16,5-	1 118	1 110	0,7	891	1 143	22,0-	14 039	15 441	9,1-
männlich	57	66	13,6-	912	921	1,0-	593	746	20,5-	9 642	10 795	10,7-
weiblich	14	19	26,3-	206	189	9,0	298	397	24,9-	4 397	4 646	5,4-
25 - 30	69	72	4,2-	1 084	1 157	6,3-	948	1 211	21,7-	14 526	15 584	6,8-
männlich	52	52	-	913	955	4,4-	601	789	23,8-	9 949	10 878	8,5-
weiblich	17	20	15,0-	171	202	15,3-	347	422	17,8-	4 577	4 706	2,7-
30 - 35	68	85	20,0-	917	1 010	9,2-	740	947	21,9-	11 502	11 741	2,0-
männlich	52	65	20,0-	735	841	12,6-	480	639	24,9-	7 976	8 216	2,9-
weiblich	16	20	20,0-	182	169	7,7	260	308	15,6-	3 526	3 525	0,0
35 - 40	46	67	31,3-	663	688	3,6-	570	669	14,8-	8 348	8 175	2,1
männlich	35	50	30,0-	533	570	6,5-	343	448	23,4-	5 511	6 528	0,3-
weiblich	11	17	35,3-	130	118	10,2	227	221	2,7	2 837	2 647	7,2
40 - 45	44	55	20,0-	527	546	3,5-	467	550	15,1-	6 554	6 643	1,3-
männlich	37	46	19,6-	398	446	10,8-	290	343	15,5-	4 105	4 242	3,2-
weiblich	7	9	X	129	100	29,0	177	207	14,5-	2 449	2 401	2,0
45 - 50	38	43	11,6-	411	400	2,8	385	413	6,8-	5 025	4 907	2,4
männlich	30	32	6,3-	311	307	1,3	235	237	0,8-	3 063	3 060	0,1
weiblich	8	11	X	100	93	7,5	150	176	14,8-	1 962	1 847	6,2
50 - 55	30	37	18,9-	429	517	17,0-	383	501	23,6-	5 270	5 919	11,0-
männlich	25	28	10,7-	328	387	15,2-	206	293	29,7-	3 078	3 493	11,6-
weiblich	5	9	X	101	130	22,3-	177	208	14,9-	2 192	2 426	10,0-
55 - 60	49	59	17,0-	484	507	4,5-	422	507	16,8-	5 712	5 434	5,1
männlich	33	42	21,4-	353	364	3,0-	244	294	17,0-	3 306	3 129	5,7
weiblich	16	17	5,9-	131	143	8,4-	178	213	16,4-	2 406	2 305	4,4
60 - 65	40	29	37,9	380	354	7,3	272	366	25,7-	3 700	3 775	2,0-
männlich	33	20	65,0	264	250	5,6	153	192	20,3-	1 983	2 038	2,7-
weiblich	7	9	X	116	104	11,5	119	174	31,6-	1 717	1 737	1,2-
65 - 70	33	36	8,3-	368	347	6,1	256	281	8,9-	3 285	3 198	2,7
männlich	15	20	25,0-	241	209	15,3	115	131	12,2-	1 600	1 476	8,4
weiblich	18	16	12,5	127	138	8,0-	141	150	6,0-	1 685	1 722	2,1-
70 - 75	41	44	6,8-	373	415	10,1-	238	292	18,5-	3 052	3 223	5,3-
männlich	16	13	23,1	193	193	-	101	110	8,2-	1 244	1 232	1,0
weiblich	25	31	19,4-	180	222	18,9-	137	182	24,7-	1 808	1 991	9,2-
75 und mehr	67	116	42,2-	774	839	7,7-	381	503	24,3-	4 475	4 606	2,8-
männlich	24	51	52,9-	397	403	1,5-	132	208	36,5-	1 697	1 751	3,1-
weiblich	43	65	33,8-	377	436	13,5-	249	295	15,6-	2 778	2 855	2,7-
Zusammen	721	873	17,4-	9 418	9 796	3,9-	8 127	10 111	19,6-	122 648	126 353	2,9-
männlich	498	584	14,7-	6 926	7 238	4,3-	4 828	6 150	21,5-	77 279	80 345	3,8-
weiblich	223	289	22,8-	2 492	2 558	2,6-	3 299	3 961	16,7-	45 369	46 008	1,4-
Ohne Angabe	4	2	X	17	18	5,6-	19	33	42,4-	290	370	21,6-
Insgesamt ...	725	875	17,1-	9 435	9 814	3,9-	8 146	10 144	19,7-	122 938	126 723	3,0-

land

im Straßenverkehr

und Geschlecht

Leichtverletzte						Verunglückte insgesamt						Im Alter von ... bis unter ... Jahren Geschlecht
Dezember		Zu- bzw. Abnah- me (-)	Januar - Dezember		Zu- bzw. Abnah- me (-)	Dezember		Zu- bzw. Abnah- me (-)	Januar - Dezember		Zu- bzw. Abnah- me (-)	
1995	1994		1995	1994		1995	1994		1995	1994		
Anzahl	%		Anzahl	%		Anzahl	%		Anzahl	%		
2 105 1 113 992	2 493 15,6- 1 332 16,4- 1 161 14,6-	37 886 21 701 16 185	37 762 0,3 21 447 1,2 16 315 0,8-	2 773 1 479 1 294	3 422 19,0- 1 853 20,2- 1 569 17,5-	51 319 29 947 21 372	51 549 0,4- 29 921 0,1 21 628 1,2- unter 15 männlich weiblich				
1 313 757 556	1 802 27,1- 1 116 32,2- 686 19,0-	23 602 14 591 9 011	23 752 0,6- 15 034 2,9- 8 718 3,4	1 818 1 061 757	2 515 27,7- 1 575 32,6- 940 19,5-	33 659 21 253 12 406	33 836 0,5- 21 788 2,5- 12 048 3,0 15 - 18 männlich weiblich				
3 096 1 783 1 313	3 290 5,9- 1 946 8,4- 1 344 2,3-	40 611 23 859 16 752	40 083 1,3 23 830 0,1 16 253 3,1	4 222 2 537 1 685	4 521 6,6- 2 785 8,9- 1 736 2,9-	56 171 34 424 21 747	55 825 0,6 34 511 0,3- 21 314 2,0 18 - 21 männlich weiblich				
3 239 1 845 1 394	4 065 20,3- 2 309 20,1- 1 756 20,6-	46 005 26 827 19 178	49 642 7,3- 29 486 9,0- 20 156 4,9-	4 201 2 495 1 706	5 293 20,6- 3 121 20,1- 2 172 21,5-	61 162 37 381 23 781	66 193 7,6- 41 202 9,3- 24 991 4,8- 21 - 25 männlich weiblich				
3 699 2 104 1 595	4 527 18,3- 2 624 19,8- 1 903 16,2-	53 115 31 191 21 924	54 424 2,4- 32 700 4,6- 21 724 0,9	4 716 2 757 1 959	5 810 18,8- 3 465 20,4- 2 345 16,5-	68 725 42 053 26 672	71 165 3,4- 44 533 5,6- 26 632 0,2 25 - 30 männlich weiblich				
3 071 1 751 1 320	3 539 13,2- 2 076 15,7- 1 463 9,8-	42 384 25 296 17 088	41 450 2,3 25 263 0,1 16 187 5,6	3 879 2 283 1 596	4 571 15,1- 2 780 17,9- 1 791 10,9-	54 803 34 007 20 796	54 201 1,1 34 320 0,9- 19 881 4,6 30 - 35 männlich weiblich				
2 210 1 208 1 002	2 574 14,1- 1 496 19,3- 1 078 7,1-	30 415 17 696 12 719	28 748 5,8 16 818 5,2 11 930 6,6	2 826 1 586 1 240	3 310 14,6- 1 994 20,5- 1 316 5,8-	39 426 23 740 15 686	37 611 4,8 22 916 3,6 14 695 6,7 35 - 40 männlich weiblich				
1 737 924 813	2 160 19,6- 1 159 20,3- 1 001 18,8-	24 024 13 167 10 857	24 047 0,1- 13 253 0,6- 10 794 0,6	2 248 1 251 997	2 765 18,7- 1 548 19,2- 1 217 18,1-	31 105 17 670 13 435	31 236 0,4- 17 941 1,5- 13 295 1,1 40 - 45 männlich weiblich				
1 386 727 659	1 638 15,4- 854 14,9- 784 15,9-	19 298 10 529 8 769	18 690 3,3 10 134 3,9 8 556 2,5	1 809 992 817	2 094 13,6- 1 123 11,7- 971 15,9-	24 734 13 903 10 831	23 997 3,1 13 501 3,0 10 496 3,2 45 - 50 männlich weiblich				
1 321 709 612	1 756 24,8- 890 20,3- 866 29,3-	19 085 10 117 8 968	20 643 7,5- 11 115 9,0- 9 528 5,9-	1 734 940 794	2 294 24,4- 1 211 22,4- 1 083 26,7-	24 784 13 523 11 261	27 079 8,5- 14 985 9,8- 12 094 6,9- 50 - 55 männlich weiblich				
1 271 691 580	1 544 17,7- 822 15,9- 722 19,7-	18 537 10 034 8 503	17 344 6,9 9 204 9,0 8 140 4,5	1 742 968 774	2 110 17,4- 1 158 16,4- 952 18,7-	24 733 13 693 11 040	23 285 6,2 12 697 7,8 10 588 4,3 55 - 60 männlich weiblich				
800 413 387	913 12,4- 475 13,1- 438 11,6-	11 139 5 795 5 344	10 668 4,4 5 493 5,5 5 175 3,3	1 112 599 513	1 308 15,0- 687 12,8- 621 17,4-	15 219 8 042 7 177	14 797 2,9 7 781 3,4 7 016 2,3 60 - 65 männlich weiblich				
534 249 285	630 15,2- 308 19,2- 322 11,5-	7 954 3 815 4 139	7 846 1,4 3 687 3,5 4 159 0,5-	823 379 444	947 13,1- 459 17,4- 488 9,0-	11 607 5 656 5 951	11 391 1,9 5 372 5,3 6 019 1,1- 65 - 70 männlich weiblich				
389 136 253	489 20,5- 194 29,9- 295 14,2-	6 285 2 590 3 695	6 320 0,6- 2 600 0,4- 3 720 0,7-	668 253 415	825 19,0- 317 20,2- 508 18,3-	9 710 4 027 5 683	9 958 2,5- 4 025 0,0 5 933 4,2- 70 - 75 männlich weiblich				
565 234 331	567 0,4- 239 2,1- 328 0,9	7 084 2 973 4 111	6 670 6,2 2 757 7,8 3 913 5,1	1 013 390 623	1 186 14,6- 498 21,7- 688 9,4-	12 333 5 067 7 266	12 115 1,8 4 911 3,2 7 204 0,9 75 und mehr männlich weiblich				
26 736 14 644 12 092	31 987 16,4- 17 840 17,9- 14 147 14,5-	387 424 220 181 167 243	388 089 0,2- 222 821 1,2- 165 268 1,2	35 584 19 970 15 614	42 971 17,2- 24 574 18,7- 18 397 15,1-	519 490 304 386 215 104	524 238 0,9- 310 404 1,9- 213 834 0,6 Zusammen männlich weiblich				
93	106 12,3-	1 607	1 603 0,2	116	141 17,7-	1 914	1 991 3,9- Ohne Angabe				
26 829	32 093 16,4-	389 031	389 692 0,2-	35 700	43 112 17,2-	521 404	526 229 0,9-	... Insgesamt				

Deutschland
3 An Straßenverkehrsunfällen beteiligte Fahrzeugführer und Fußgänger

Art der Verkehrsbeteiligung	Unfälle mit											
	Personen- schaden	schwerw. Sach- schaden1)	Personen- schaden	schwerw. Sach- schaden1)	Per- sonen- schaden	schw. Sach- schaden	Personen- schaden	schwerw. Sach- schaden1)	Personen- schaden	schwerw. Sach- schaden1)	Per- sonen- schaden	schw. Sach- schaden
	Dezember 1995		Dezember 1994		Zu- bzw. Abnahme (-)		Januar - Dezember 1995		Januar - Dezember 1994		Zu- bzw. Abnahme (-)	
	Anzahl				%		Anzahl				%	
Ortslage												
Führer von												
Mofas, Mopeds	671	19	1 094	.	38,7-	X	16 031	537	16 570	.	3,3-	X
innerorts	535	15	852	.	37,2-	X	12 720	422	13 005	.	2,2-	X
außerorts	136	4	242	.	43,8-	X	3 311	115	3 565	.	7,1-	X
Motorzweirädern mit amtl. Kennzeichen ..	627	30	1 307	.	52,0-	X	36 768	1 464	37 053	.	0,8-	X
innerorts	502	24	1 042	.	51,8-	X	23 374	957	23 554	.	0,8-	X
außerorts	125	6	265	.	52,8-	X	13 394	507	13 499	.	0,8-	X
Personenkraftwagen ..	38 663	18 805	46 231	.	16,4-	X	521 713	216 792	525 445	.	0,7-	X
innerorts	22 977	11 131	28 234	.	18,6-	X	318 666	128 496	320 251	.	0,5-	X
außerorts	15 686	7 674	17 997	.	12,8-	X	203 047	88 296	205 194	.	1,0-	X
Bussen	424	101	453	.	6,4-	X	5 752	1 212	5 751	.	0,0	X
innerorts	340	85	374	.	9,1-	X	4 547	776	4 572	.	0,5-	X
außerorts	84	36	79	.	6,3	X	1 205	436	1 179	.	2,2	X
Güterkraftfahrzeugen	2 961	1 486	3 850	.	23,1-	X	45 407	20 033	45 902	.	1,1-	X
innerorts	1 406	601	1 855	.	24,2-	X	22 192	8 424	22 472	.	1,2-	X
außerorts	1 555	885	1 995	.	22,1-	X	23 215	11 609	23 430	.	0,9-	X
Landwirtschaftlichen Zugmaschinen	92	36	116	.	20,7-	X	2 478	865	2 537	.	2,3-	X
innerorts	26	15	37	.	29,7-	X	739	259	727	.	1,7	X
außerorts	66	21	79	.	16,5-	X	1 739	606	1 810	.	3,9-	X
Übrigen												
Kraftfahrzeugen ...	179	80	247	.	27,5-	X	3 385	1 191	3 203	.	5,7	X
innerorts	119	53	160	.	25,6-	X	2 150	728	1 926	.	11,6	X
außerorts	60	27	87	.	31,0-	X	1 235	463	1 277	.	3,3-	X
Kraftfahrzeugen zus.	43 617	20 557	53 298	.	18,2-	X	631 534	242 094	636 461	.	0,8-	X
innerorts	25 905	11 904	32 554	.	20,4-	X	384 388	140 062	386 507	.	0,5-	X
außerorts	17 712	8 653	20 744	.	14,6-	X	247 146	102 032	249 954	.	1,1-	X
dar. flüchtig	2 016	1 921	2 440	.	17,4-	X	30 310	22 431	30 828	.	1,7-	X
innerorts	1 308	989	1 616	.	19,1-	X	20 459	11 852	20 567	.	0,5-	X
außerorts	708	932	824	.	14,1-	X	9 851	10 579	10 261	.	4,0-	X
Fahrrädern	2 570	21	4 236	.	39,3-	X	78 556	276	80 811	.	2,8-	X
innerorts	2 358	18	3 852	.	38,8-	X	69 338	204	71 391	.	2,9-	X
außerorts	212	3	384	.	44,8-	X	9 218	72	9 420	.	2,1-	X
darunter:												
unter 15 Jahren ...	425	-	746	.	43,0-	X	18 424	24	18 592	.	0,9-	X
innerorts	398	-	700	.	43,1-	X	16 832	15	16 918	.	0,5-	X
außerorts	27	-	46	.	41,3-	X	1 592	9	1 674	.	4,9-	X
anderen Fahrzeugen ..	330	208	371	.	11,1-	X	4 543	2 195	4 489	.	1,2	X
innerorts	263	147	294	.	10,5-	X	3 545	1 441	3 437	.	3,1	X
außerorts	67	61	77	.	13,0-	X	998	754	1 052	.	5,1-	X
Fußgänger	4 067	15	4 930	.	17,5-	X	45 727	170	46 798	.	2,3-	X
innerorts	3 782	10	4 564	.	17,1-	X	42 507	112	43 406	.	2,1-	X
außerorts	285	5	366	.	22,1-	X	3 220	58	3 392	.	5,1-	X
darunter:												
unter 15 Jahren	1 039	1	1 290	.	19,5-	X	15 533	16	15 708	.	1,1-	X
innerorts	998	1	1 242	.	19,6-	X	14 972	8	15 133	.	1,1-	X
außerorts	41	-	48	.	14,6-	X	561	8	575	.	2,4-	X
65 Jahre und mehr ...	857	2	1 014	.	15,5-	X	7 452	12	7 892	.	5,6-	X
innerorts	815	1	967	.	15,7-	X	7 052	8	7 497	.	5,9-	X
außerorts	42	1	47	.	10,6-	X	400	4	395	.	1,3	X
Andere Personen	63	5	66	.	4,5-	X	1 131	63	943	.	19,9	X
innerorts	50	2	38	.	31,6	X	787	22	617	.	27,6	X
außerorts	13	3	28	.	53,6-	X	344	41	326	.	5,5	X
Insgesamt	50 647	20 806	62 901	.	19,5-	X	761 491	244 798	769 502	.	1,0-	X
innerorts	32 358	12 081	41 302	.	21,7-	X	500 565	141 841	505 358	.	0,9-	X
außerorts	18 289	8 725	21 599	.	15,3-	X	260 926	102 957	264 144	.	1,2-	X
darunter:												
unter 15 Jahren	1 480	11	2 061	.	28,2-	X	34 435	187	34 760	.	0,9-	X
innerorts	1 408	9	1 958	.	28,1-	X	32 164	129	32 374	.	0,6-	X
außerorts	72	2	103	.	30,1-	X	2 271	58	2 386	.	4,8-	X
65 Jahre und mehr ...	3 016	699	3 635	.	17,0-	X	42 632	9 574	42 131	.	1,2	X
innerorts	2 182	431	2 720	.	19,8-	X	30 179	5 590	29 901	.	0,9	X
außerorts	834	268	915	.	8,9-	X	12 453	3 984	12 230	.	1,8	X

1) Schwerwiegender Unfall mit Sachschaden (im engeren Sinne).

4 Ursachen von Straßenverkehrsunfällen mit Personenschaden

4.1 Fehlverhalten der Fahrzeugführer

4.1.1 Deutschland

Ursache	Insgesamt	Darunter			Insgesamt	Darunter			Zu- bzw. Abnahme (-)			
		Personen- kraft- wagen	Motor- zweiräd. mit amtli. Kenn- zeichen	Fahr- rädern		Personen- kraft- wagen	Motor- zweiräd. mit amtli. Kenn- zeichen	Fahr- rädern	ins- gesamt	Per- sonen- kraft- wagen	Motor- zweir. mit amtli. Kennz.	Fahr- rädern
	Anzahl								%			
	Dezember 1995								Dezember 1994			
Insgesamt	33 721	28 737	317	1 538	41 599	34 180	658	2 587	18,9-	15,9-	51,8-	40,5-
Verkehrstüchtigkeit ..	2 875	2 534	31	148	3 377	2 861	44	227	14,9-	11,4-	29,5-	34,8-
dar. Alkoholeinfluß	2 545	2 261	27	138	3 024	2 565	43	210	15,8-	11,9-	37,2-	34,3
Straßenbenutzung	2 030	1 414	15	417	2 548	1 581	29	677	20,3-	10,6-	48,3-	38,4-
Geschwindigkeit	8 619	7 865	82	60	9 214	8 187	186	94	6,5-	3,9-	55,9-	36,2-
Abstand	3 287	2 896	19	16	4 398	3 764	74	36	25,3-	23,1-	74,3-	55,6-
Überholen	1 155	970	30	21	1 600	1 305	68	48	27,8-	25,7-	55,9-	56,3-
Vorbeifahren	98	79	2	2	131	104	4	7	25,2-	24,0-	X	X
Nebeneinanderfahren ..	313	226	1	2	389	295	1	5	19,5-	23,4-	-	X
Vorfahrt, Vorrang	4 121	3 549	19	218	5 468	4 606	41	352	24,6-	22,9-	53,7-	38,1-
Nichtbeachten der die Vorfahrt regelnden Verkehrszeichen ...	3 016	2 666	11	107	4 023	3 506	15	169	25,0-	24,0-	26,7-	36,7-
Nichtbeachten der Verkehrsregelung durch Polizeibeamte oder Lichtzeichen .	510	402	3	62	645	476	11	109	20,9-	15,5-	X	43,1-
Abbiegen, Wenden, Rückwärtsfahren, Ein- und Anfahren ..	3 637	3 072	18	186	4 919	4 082	40	329	26,1-	24,7-	55,0-	43,5-
Falsches Verhalten ge- genüber Fußgängern .	2 166	1 896	14	64	2 660	2 222	20	129	18,6-	14,7-	30,0-	50,4-
an Überwegen, Furten	519	468	3	11	592	512	2	18	12,3-	8,6-	X	38,9-
Ruhender Verkehr, Verkehrssicherung ..	223	177	2	2	282	221	2	2	20,9-	18,9-	-	-
Nichtbeachten der Be- leuchtungsvorschrift	108	30	1	49	158	40	2	89	31,6-	25,0-	X	44,9-
Ladung, Besetzung	64	24	-	7	76	25	2	6	15,8-	4,0-	X	X
Andere Fehler beim Fahrzeugführer	5 025	4 005	83	346	6 379	4 887	145	586	21,2-	18,0-	42,8-	41,0-
	Januar - Dezember 1995								Januar - Dezember 1994			
Insgesamt	506 739	375 673	23 247	53 079	515 006	381 188	24 053	54 494	1,6-	1,4-	3,4-	2,6-
Verkehrstüchtigkeit ..	39 669	30 521	1 465	4 448	42 575	32 840	1 560	4 644	6,8-	7,1-	6,1-	4,2-
dar. Alkoholeinfluß	34 541	26 425	1 374	4 086	37 116	28 468	1 474	4 268	6,9-	7,2-	6,8-	4,3-
Straßenbenutzung	36 659	18 120	1 519	13 527	36 582	17 757	1 571	13 692	0,2	2,0	3,3-	1,2-
Geschwindigkeit	101 066	81 654	7 744	2 860	101 293	81 515	8 125	2 795	0,2-	0,2	4,7-	2,3
Abstand	54 123	43 871	2 070	938	55 161	44 569	2 125	1 073	1,9-	1,6-	2,6-	12,6-
Überholen	22 285	15 867	2 498	1 067	23 181	16 376	2 707	1 118	3,9-	3,1-	7,7-	4,6-
Vorbeifahren	1 702	1 203	72	125	1 604	1 175	51	119	6,1	2,4	41,2	5,0
Nebeneinanderfahren ..	5 329	3 743	99	218	5 152	3 593	115	263	3,4	4,2	13,9-	17,1-
Vorfahrt, Vorrang	68 762	54 641	1 172	6 630	69 589	55 127	1 108	6 906	1,2-	0,9-	5,8	4,0-
Nichtbeachten der die Vorfahrt regelnden Verkehrszeichen ...	49 897	41 547	609	3 436	50 598	42 055	589	3 607	1,4-	1,2-	3,4	4,7-
Nichtbeachten der Verkehrsregelung durch Polizeibeamte oder Lichtzeichen .	7 397	5 125	188	1 404	7 418	5 108	182	1 474	0,3-	0,3	3,3	4,7-
Abbiegen, Wenden, Rückwärtsfahren, Ein- und Anfahren ..	66 522	51 026	951	7 421	67 081	51 520	952	7 497	0,8-	1,0-	0,1-	1,0-
Falsches Verhalten ge- genüber Fußgängern .	22 809	18 057	434	1 965	23 202	18 319	462	2 000	1,7-	1,4-	6,1-	1,8-
an Überwegen, Furten	4 430	3 735	69	223	4 356	3 620	66	265	1,7	3,2	4,5	15,9-
Ruhender Verkehr, Verkehrssicherung ..	3 942	3 331	16	47	4 024	3 423	18	31	2,0-	2,7-	11,1-	51,6
Nichtbeachten der Be- leuchtungsvorschrift	1 033	224	35	609	1 172	281	45	681	11,9-	20,3-	22,2-	10,6-
Ladung, Besetzung	1 372	421	38	230	1 391	422	35	219	1,4-	0,2-	8,6	5,0
Andere Fehler beim Fahrzeugführer	81 466	52 994	5 134	12 994	82 999	54 271	5 179	13 456	1,8-	2,4-	0,9-	3,4-

4 Ursachen von Straßenverkehrsunfällen mit Personenschaden

4.1 Fehlverhalten der Fahrzeugführer

4.1.2 Früheres Bundesgebiet

Ursache	Insgesamt	Darunter			Insgesamt	Darunter			Zu- bzw. Abnahme (-)			
		Personen- kraft- wagen	Motor- zweiräd. mit amtl. Kenn- zeichen	Fahr- rädern		Personen- kraft- wagen	Motor- zweiräd. mit amtl. Kenn- zeichen	Fahr- rädern	ins- gesamt	Per- sonen- kraft- wagen	Motor- zweir. mit amtli. Kennz.	Fahr- rädern
	Anzahl								%			
	Dezember 1995				Dezember 1994							
Insgesamt	27 013	22 927	266	1 353	32 688	26 847	546	2 191	17,4-	14,6-	51,3-	38,2-
Verkehrstüchtigkeit ..	2 141	1 859	26	125	2 418	2 014	34	184	11,5-	7,7-	23,5-	32,1-
dar. Alkoholeinfluß	1 858	1 628	23	116	2 135	1 778	33	170	13,0-	8,4-	30,3-	31,8-
Straßenbenutzung	1 690	1 150	12	380	2 052	1 229	26	607	17,6-	6,4-	53,8-	37,4-
Geschwindigkeit	6 388	5 822	70	53	6 910	6 153	154	82	7,6-	5,4-	54,5-	35,4-
Abstand	2 859	2 532	15	14	3 751	3 256	64	30	23,8-	22,2-	76,6-	53,3-
Überholen	825	674	25	17	1 144	925	60	37	27,9-	27,1-	58,3-	54,1-
Vorbeifahren	82	69	1	2	106	86	3	5	22,6-	19,8-	X	X
Nebeneinanderfahren ..	282	207	1	2	348	265	1	5	19,0-	21,9-	-	X
Vorfahrt, Vorrang	3 469	2 999	14	190	4 445	3 746	31	292	22,0-	19,9-	54,8-	34,9-
Nichtbeachten der die Vorfahrt regelnden Verkehrszeichen ...	2 536	2 260	7	88	3 230	2 820	10	132	21,5-	19,9-	X	33,3-
Nichtbeachten der Verkehrsregelung durch Polizeibeamte oder Lichtzeichen .	440	346	3	56	563	411	9	98	21,8-	15,8-	X	42,9-
Abbiegen, Wenden, Rückwärtsfahren, Ein- und Anfahren ..	3 188	2 721	16	154	4 176	3 520	35	250	23,7-	22,7-	54,3-	38,4-
Falsches Verhalten ge- genüber Fußgängern .	1 762	1 549	12	53	2 072	1 757	11	108	15,0-	11,8-	9,1	50,9-
an Überwegen, Furten	447	404	2	10	491	436	-	15	9,0-	7,3-	X	33,3-
Ruhender Verkehr, Verkehrssicherung ..	198	161	2	2	244	194	2	2	18,9-	17,0-	-	-
Nichtbeachten der Be- leuchtungsvorschrift	94	25	1	47	138	30	1	83	31,9-	16,7-	-	43,4-
Ladung, Besetzung	48	18	-	7	58	17	2	5	17,2-	5,9	X	X
Andere Fehler beim Fahrzeugführer	3 987	3 141	71	307	4 826	3 655	122	501	17,4-	14,1-	41,8-	38,7-
	Januar - Dezember 1995				Januar - Dezember 1994							
Insgesamt	401 433	296 207	19 162	44 599	410 659	302 436	20 076	46 495	2,2-	2,1-	4,6-	4,1-
Verkehrstüchtigkeit ..	28 664	21 463	1 096	3 681	30 627	22 976	1 183	3 858	6,4-	6,6-	7,4-	4,6-
dar. Alkoholeinfluß	24 435	18 063	1 022	3 370	26 188	19 411	1 117	3 537	6,7-	6,9-	8,5-	4,7-
Straßenbenutzung	29 743	14 031	1 220	11 866	29 649	13 591	1 288	12 173	0,3	3,2	5,3-	2,5-
Geschwindigkeit	76 684	61 351	6 547	2 497	77 959	62 214	6 951	2 509	1,6-	1,4-	5,8-	0,5-
Abstand	45 282	37 230	1 743	744	46 455	38 102	1 814	879	2,5-	2,3-	3,9-	15,4-
Überholen	16 276	11 373	2 015	880	17 163	11 897	2 226	929	5,2-	4,4-	9,5-	5,3-
Vorbeifahren	1 430	1 039	58	93	1 330	994	46	87	7,5	4,5	26,1	6,9
Nebeneinanderfahren ..	4 599	3 293	86	160	4 526	3 207	101	197	1,6	2,7	14,9-	18,8-
Vorfahrt, Vorrang	55 884	44 718	918	5 450	56 754	45 351	865	5 625	1,5-	1,4-	6,1	3,1-
Nichtbeachten der die Vorfahrt regelnden Verkehrszeichen ...	40 126	33 762	448	2 716	40 773	34 316	435	2 779	1,6-	1,6-	3,0	2,3-
Nichtbeachten der Verkehrsregelung durch Polizeibeamte oder Lichtzeichen .	6 412	4 464	158	1 230	6 506	4 467	158	1 323	1,4-	0,1-	-	7,0-
Abbiegen, Wenden, Rückwärtsfahren, Ein- und Anfahren ..	56 029	43 672	773	5 761	57 178	44 485	806	6 059	2,0-	1,8-	4,1-	4,9-
Falsches Verhalten ge- genüber Fußgängern .	17 741	14 086	322	1 636	17 704	14 080	330	1 641	0,2	0,0	2,4-	0,3-
an Überwegen, Furten	3 790	3 212	56	200	3 597	3 011	48	221	5,4	6,7	16,7	9,5-
Ruhender Verkehr, Verkehrssicherung ..	3 359	2 862	15	39	3 445	2 961	15	25	2,5-	3,3-	-	56,0
Nichtbeachten der Be- leuchtungsvorschrift	869	181	30	529	1 012	227	38	620	14,1-	20,3-	21,1-	14,7-
Ladung, Besetzung	1 144	344	33	215	1 142	342	29	205	0,2	0,6	13,8	4,9
Andere Fehler beim Fahrzeugführer	63 729	40 564	4 306	11 048	65 715	42 009	4 384	11 688	3,0-	3,4-	1,8-	5,5-

4 Ursachen von Straßenverkehrsunfällen mit Personenschaden

4.1 Fehlverhalten der Fahrzeugführer

4.1.3 Neue Länder und Berlin-Ost

Ursache	Insgesamt	Darunter			Insgesamt	Darunter			Zu- bzw. Abnahme (-)			
		Personen- kraft- wagen	Motor- zweiräd. mit amtl. Kenn- zeichen	Fahr- rädern		Personen- kraft- wagen	Motor- zweiräd. mit amtl. Kenn- zeichen	Fahr- rädern	ins- gesamt	Per- sonen- kraft- wagen	Motor- zweir. mit amtli. Kennz.	Fahr- rädern
	Anzahl								%			
	Dezember 1995				Dezember 1994							
Insgesamt	6 708	5 810	51	185	8 911	7 333	112	396	24,7-	20,8-	54,5-	53,3-
Verkehrstüchtigkeit ..	734	675	5	23	959	847	10	43	23,5-	20,3-	X	46,5-
dar. Alkoholeinfluß	687	633	4	22	889	787	10	40	22,7-	19,6-	X	45,0-
Straßenbenutzung	340	264	3	37	496	352	3	70	31,5-	25,0-	-	47,1-
Geschwindigkeit	2 231	2 043	12	7	2 304	2 034	32	12	3,2-	0,4	62,5-	X
Abstand	428	364	4	2	647	508	10	6	33,8-	28,3-	X	X
Überholen	330	296	5	4	456	380	8	11	27,6-	22,1-	X	X
Vorbeifahren	16	10	1	-	25	18	1	2	36,0-	44,4-	-	X
Nebeneinanderfahren ..	31	19	-	-	41	30	-	-	24,4-	36,7-	-	-
Vorfahrt, Vorrang	652	550	5	28	1 023	860	10	60	36,3-	36,0-	X	53,3-
Nichtbeachten der die Vorfahrt regelnden Verkehrszeichen ...	480	406	4	19	793	686	5	37	39,5-	40,8-	X	48,6-
Nichtbeachten der Verkehrsregelung durch Polizeibeamte oder Lichtzeichen .	70	56	-	6	82	65	2	11	14,6-	13,8-	X	X
Abbiegen, Wenden, Rückwärtsfahren, Ein- und Anfahren ..	449	351	2	32	743	562	5	79	39,6-	37,5-	X	59,5-
Falsches Verhalten ge- genüber Fußgängern .	404	347	2	11	588	465	9	21	31,3-	25,4-	X	47,6-
an Überwegen, Furten	72	64	1	1	101	76	2	3	28,7-	15,8-	X	X
Ruhender Verkehr, Verkehrssicherung ..	25	16	-	-	38	27	-	-	34,2-	40,7-	-	-
Nichtbeachten der Be- leuchtungsvorschrift	14	5	-	2	20	10	1	6	30,0-	X	X	X
Ladung, Besetzung	16	6	-	-	18	8	-	1	11,1-	X	-	X
Andere Fehler beim Fahrzeugführer	1 038	864	12	39	1 553	1 232	23	85	33,2-	29,9-	47,8-	54,1-
	Januar - Dezember 1995				Januar - Dezember 1994							
Insgesamt	105 306	79 466	4 085	8 480	104 347	78 752	3 977	7 999	0,9	0,9	2,7	6,0
Verkehrstüchtigkeit ..	11 005	9 058	369	767	11 948	9 864	377	786	7,9-	8,2-	2,1-	2,4-
dar. Alkoholeinfluß	10 106	8 362	352	716	10 928	9 057	357	731	7,5-	7,7-	1,4-	2,1-
Straßenbenutzung	6 916	4 089	299	1 661	6 933	4 166	283	1 519	0,2-	1,8-	5,7	9,3
Geschwindigkeit	24 382	20 303	1 197	363	23 334	19 301	1 174	286	4,5	5,2	2,0	26,9
Abstand	8 841	6 641	327	194	8 706	6 467	311	194	1,6	2,7	5,1	-
Überholen	6 009	4 494	483	187	6 018	4 479	481	189	0,2-	0,3	0,4	1,1-
Vorbeifahren	272	164	14	32	274	181	5	32	0,7-	9,4-	X	-
Nebeneinanderfahren ..	730	450	13	58	626	386	14	66	16,6	16,6	7,1-	12,1-
Vorfahrt, Vorrang	12 878	9 923	254	1 180	12 835	9 776	243	1 281	0,3	1,5	4,5	7,9-
Nichtbeachten der die Vorfahrt regelnden Verkehrszeichen ...	9 771	7 785	161	720	9 825	7 739	154	828	0,6-	0,6	4,5	13,0-
Nichtbeachten der Verkehrsregelung durch Polizeibeamte oder Lichtzeichen .	985	661	30	174	912	641	24	151	8,0	3,1	25,0	15,2
Abbiegen, Wenden, Rückwärtsfahren, Ein- und Anfahren ..	10 493	7 354	178	1 660	9 903	7 035	146	1 438	6,0	4,5	21,9	15,4
Falsches Verhalten ge- genüber Fußgängern .	5 068	3 971	112	329	5 498	4 239	132	359	7,8-	6,3-	15,2-	8,4-
an Überwegen, Furten	640	523	13	23	759	609	18	44	15,7-	14,1-	27,8-	47,7-
Ruhender Verkehr, Verkehrssicherung ..	583	469	1	8	579	462	3	6	0,7	1,5	X	X
Nichtbeachten der Be- leuchtungsvorschrift	164	43	5	80	160	54	7	61	2,5	20,4-	X	31,1
Ladung, Besetzung	228	77	5	15	249	80	6	14	8,4-	3,8-	X	7,1
Andere Fehler beim Fahrzeugführer	17 737	12 430	828	1 946	17 284	12 262	795	1 768	2,6	1,4	4,2	10,1

Deutschland
4 Ursachen von Straßenverkehrsunfällen mit Personenschaden

4.2 Alle Ursachen

Ursache Ortslage	Dezember		Zu- bzw. Abnahme (-)	Januar - Dezember		Zu- bzw. Abnahme (-)
	1995	1994		1995	1994	
	Anzahl		%	Anzahl		%
Ursachen der Fahrzeugführer	33 721	41 599	18,9-	506 739	515 006	1,6-
innerorts	19 595	25 033	21,7-	310 261	314 608	1,4-
außerorts	14 126	16 566	14,7-	196 478	200 398	2,0-
Verkehrstüchtigkeit	2 875	3 377	14,8-	39 669	42 575	6,8-
innerorts	1 524	1 847	17,5-	21 900	23 470	6,7-
außerorts	1 351	1 530	11,7-	17 769	19 105	7,0-
Alkoholeinfluß	2 545	3 024	15,8-	34 541	37 116	6,9-
innerorts	1 398	1 681	16,8-	19 823	21 246	6,7-
außerorts	1 147	1 343	14,6-	14 718	15 870	7,3-
Einfluß anderer berauschender Mittel (z.B. Drogen, Rauschgift) ..	49	36	36,1	563	543	3,7
innerorts	27	23	17,4	297	308	3,6-
außerorts	22	13	69,2	266	235	13,2
Übermüdung	139	144	3,5-	2 192	2 361	7,2-
innerorts	28	34	17,6-	491	490	0,2
außerorts	111	110	0,9	1 701	1 871	9,1-
Sonstige körperliche oder geistige Mängel	142	173	17,9-	2 373	2 555	7,1-
innerorts	71	109	34,9-	1 289	1 426	9,6-
außerorts	71	64	10,9	1 084	1 129	4,0-
Straßenbenutzung	2 030	2 548	20,3-	36 659	36 582	0,2
innerorts	1 025	1 387	26,1-	22 251	22 419	0,8-
außerorts	1 005	1 161	13,4-	14 408	14 163	1,7
Benutzung der falschen Fahrbahn, (auch Richtungsfahrbahn) oder verbotswidrige Benutzung anderer Straßenteile	635	921	31,1-	15 162	15 345	1,2-
innerorts	494	750	34,1-	13 126	13 177	0,4-
außerorts	141	171	17,5-	2 036	2 168	6,1-
Verstoß gegen das Rechtsfahrgebot	1 395	1 627	14,3-	21 497	21 237	1,2
innerorts	531	637	16,6-	9 125	9 242	1,3-
außerorts	864	990	12,7-	12 372	11 995	3,1
Geschwindigkeit	8 619	9 214	6,5-	101 066	101 293	0,2-
innerorts	3 334	3 445	3,2-	40 391	40 010	1,0
außerorts	5 285	5 769	8,4-	60 675	61 283	1,0-
Nicht angepaßte Geschwindigkeit mit gleichzeitigem Überschreiten der zulässigen Höchstge- schwindigkeit	651	865	24,7-	10 930	11 476	4,8-
innerorts	344	462	25,5-	5 680	5 978	5,0-
außerorts	307	403	23,8-	5 250	5 498	4,5-
Nicht angepaßte Geschwindigkeit in anderen Fällen	7 968	8 349	4,6-	90 136	89 817	0,4
innerorts	2 990	2 983	0,2	34 711	34 032	2,0
außerorts	4 978	5 366	7,2-	55 425	55 785	0,6-
Abstand	3 287	4 398	25,3-	54 123	55 161	1,9-
innerorts	2 064	2 877	28,3-	34 262	34 797	1,5-
außerorts	1 223	1 521	19,6-	19 861	20 364	2,5-
Ungenügender Sicherheitsabstand	3 227	4 327	25,4-	52 921	53 987	2,0-
innerorts	2 036	2 839	28,3-	33 674	34 200	1,5-
außerorts	1 191	1 488	20,0-	19 247	19 787	2,7-
Starkes Bremsen des Vorfahrenden ohne zwingenden Grund	60	71	15,5-	1 202	1 174	2,4
innerorts	28	38	26,3-	588	597	1,5-
außerorts	32	33	3,0-	614	577	6,4
Überholen	1 155	1 600	27,8-	22 285	23 181	3,9-
innerorts	345	478	27,8-	7 840	8 142	3,7-
außerorts	810	1 122	27,8-	14 445	15 039	4,0-
Unzulässiges Rechtsüberholen	36	45	20,0-	827	851	2,8-
innerorts	18	25	28,0-	516	539	4,3-
außerorts	18	20	10,0-	311	312	0,3-
Überholen trotz Gegenverkehrs	299	455	34,3-	4 850	5 192	6,6-
innerorts	51	55	7,3-	720	760	5,3-
außerorts	248	400	38,0-	4 130	4 432	6,8-

Deutschland
4 Ursachen von Straßenverkehrsunfällen mit Personenschaden

4.2 Alle Ursachen

Ursache Ortslage	Dezember		Zu- bzw. Abnahme (-)	Januar - Dezember		Zu- bzw. Abnahme (-)
	1995	1994		1995	1994	
	Anzahl			Anzahl		
Überholen trotz unklarer Verkehrslage	235	352	33,2-	5 464	5 780	5,5-
innerorts	117	196	40,3-	2 773	2 988	7,2-
außerorts	118	156	24,4-	2 691	2 792	3,6-
Überholen trotz unzureichender Sichtverhältnisse	46	68	32,4-	866	944	8,3-
innerorts	7	8	X	171	174	1,7-
außerorts	39	60	35,0-	695	770	9,7-
Überholen ohne Beachtung des nachfolgenden Verkehrs und/oder ohne rechtzeitige und deutliche Ankündigung des Ausscherens	151	196	23,0-	2 667	2 764	3,5-
innerorts	8	11	X	223	222	0,5
außerorts	143	185	22,7-	2 444	2 542	3,9-
Fehler beim Wiedereinordnen	137	146	6,2-	2 059	2 023	1,8
innerorts	37	33	12,1	608	571	6,5
außerorts	100	113	11,5-	1 451	1 452	0,1-
Sonstige Fehler beim Überholen (z.B. ohne genügenden Seiten- abstand)	212	279	24,0-	4 533	4 640	2,3-
innerorts	94	130	27,7-	2 426	2 545	4,7-
außerorts	118	149	20,8-	2 107	2 095	0,6
Fehler beim Überholtwerden	39	59	33,9-	1 019	987	3,2
innerorts	13	20	35,0-	403	343	17,5
außerorts	26	39	33,3-	616	644	4,3-
Vorbeifahren	98	131	25,2-	1 702	1 604	6,1
innerorts	85	105	19,0-	1 433	1 331	7,7
außerorts	13	26	50,0-	269	273	1,5-
Nichtbeachten des Vorranges entgegenkommender Fahrzeuge beim Vor- beifahren an haltenden Fahrzeugen, Absperrungen o. Hindernissen	77	109	29,4-	1 339	1 257	6,5
innerorts	70	94	25,5-	1 162	1 083	7,3
außerorts	7	15	X	177	174	1,7
Nichtbeachten des nachfolgenden Verkehrs beim Vorbeifahren an haltenden Fahrzeugen, Absperrungen oder Hindernissen und/oder ohne rechtzeitige und deutliche Ankündigung des Ausscherens ...	21	22	4,5-	363	347	4,6
innerorts	15	11	36,4	271	248	9,3
außerorts	6	11	X	92	99	7,1-
Nebeneinanderfahren, fehlerhaftes Wechseln des Fahrstreifens beim Nebeneinanderfahren oder Nichtbeachten d. Reißverschlußverfahrens	313	389	19,5-	5 329	5 152	3,4
innerorts	193	254	24,0-	3 575	3 441	3,9
außerorts	120	135	11,1-	1 754	1 711	2,5
Vorfahrt, Vorrang	4 121	5 468	24,6-	68 762	69 589	1,2-
innerorts	3 042	4 141	26,5-	50 845	51 480	1,2-
außerorts	1 079	1 327	18,7-	17 917	18 109	1,1-
Nichtbeachten der Regel "rechts vor links"	386	525	26,5-	7 886	7 962	1,0-
innerorts	366	504	27,4-	7 296	7 373	1,0-
außerorts	20	21	4,8-	590	589	0,2
Nichtbeachten der die Vorfahrt regelnden Verkehrszeichen	3 016	4 023	25,0-	49 897	50 598	1,4-
innerorts	2 121	2 919	27,3-	35 172	35 846	1,9-
außerorts	895	1 104	18,9-	14 725	14 752	0,2-
Nichtbeachten der Vorfahrt des durchgehenden Verkehrs auf Auto- bahnen oder Kraftfahrstraßen	59	68	13,2-	703	705	0,3-
innerorts	7	9	X	106	109	2,8-
außerorts	52	59	11,9-	597	596	0,2
Nichtbeachten der Vorfahrt durch Fahrzeuge, die aus Feld- und Waldwegen kommen	31	53	41,5-	982	1 025	4,2-
innerorts	5	14	X	262	264	0,8-
außerorts	26	39	33,3-	720	761	5,4-
Nichtbeachten der Verkehrsregelung durch Polizeibeamte oder Lichtzeichen	510	645	20,9-	7 397	7 418	0,3-
innerorts	456	583	21,8-	6 659	6 577	1,2
außerorts	54	62	12,9-	738	841	12,2-
Nichtbeachten des Vorranges entgegenkommender Fahrzeuge	87	123	29,3-	1 477	1 466	0,8
innerorts	66	89	25,8-	1 075	1 054	2,0
außerorts	21	34	38,2-	402	412	2,4-

Deutschland
4 Ursachen von Straßenverkehrsunfällen mit Personenschaden
4.2 Alle Ursachen

Ursache Ortslage	Dezember		Zu- bzw. Abnahme (-)	Januar - Dezember		Zu- bzw. Abnahme (-)
	1995	1994		1995	1994	
	Anzahl			Anzahl		
Nichtbeachten des Vorranges von Schienenfahrzeugen an Bahnübergängen	32	31	3,2	420	415	1,2
innerorts	21	23	8,7-	275	257	7,0
außerorts	11	8	X	145	158	8,2-
Abbiegen, Wenden, Rückwärtsfahren, Ein- und Anfahren	3 637	4 919	26,1-	66 522	67 081	0,8-
innerorts	2 980	4 134	27,9-	55 295	55 762	0,8-
außerorts	657	785	16,3-	11 227	11 319	0,8-
Fehler beim Abbiegen	2 072	2 933	29,4-	36 038	36 787	2,0-
innerorts	1 593	2 372	32,8-	28 016	28 731	2,5-
außerorts	479	561	14,6-	8 022	8 056	0,4-
Fehler beim Wenden oder Rückwärtsfahren	684	849	19,4-	11 028	11 014	0,1
innerorts	596	732	18,6-	9 571	9 528	0,5
außerorts	88	117	24,8-	1 457	1 486	2,0-
Fehler beim Einfahren in den fließenden Verkehr (z.B. aus einem Grundstück, von einem anderen Straßenteil oder beim Anfahren vom Fahrbahnrand)	881	1 137	22,5-	19 456	19 280	0,9
innerorts	791	1 030	23,2-	17 708	17 503	1,2
außerorts	90	107	15,9-	1 748	1 777	1,6-
Falsches Verhalten gegenüber Fußgängern	2 166	2 660	18,6-	22 809	23 202	1,7-
innerorts	2 046	2 523	18,9-	21 505	21 822	1,5-
außerorts	120	137	12,4-	1 304	1 380	5,5-
an Fußgängerüberwegen	213	249	14,5-	2 077	1 955	6,2
innerorts	210	248	15,3-	2 057	1 938	6,1
außerorts	3	1	X	20	17	17,6
an Fußgängerfurten	306	343	10,8-	2 353	2 401	2,0-
innerorts	304	340	10,6-	2 323	2 371	2,0-
außerorts	2	3	X	30	30	-
beim Abbiegen	376	456	17,5-	2 713	2 743	1,1-
innerorts	367	452	18,8-	2 647	2 698	1,9-
außerorts	9	4	X	66	45	46,7
an Haltestellen (auch haltenden Schulbussen mit eingeschaltetem Warnblinklicht)	95	112	15,2-	1 128	1 100	2,5
innerorts	92	105	12,4-	1 060	1 033	2,6
außerorts	3	7	X	68	67	1,5
an anderen Stellen	1 176	1 500	21,6-	14 538	15 003	3,1-
innerorts	1 073	1 378	22,1-	13 418	13 782	2,6-
außerorts	103	122	15,6-	1 120	1 221	8,3-
Ruhender Verkehr, Verkehrssicherung	223	282	20,9-	3 942	4 024	2,0-
innerorts	172	234	26,5-	3 482	3 563	2,3-
außerorts	51	48	6,3	460	461	0,2-
Unzulässiges Halten oder Parken	36	48	25,0-	573	565	1,4
innerorts	22	34	35,3-	427	432	1,2-
außerorts	14	14	-	146	133	9,8
Mangelnde Sicherung haltender oder lieggebliebener Fahrzeuge und von Unfallstellen sowie Schulbussen, bei denen Kinder ein- oder aussteigen	55	58	5,2-	514	493	4,3
innerorts	26	26	-	243	212	14,6
außerorts	29	32	9,4-	271	281	3,6-
Verkehrswidriges Verhalten beim Ein- oder Aussteigen, Be- oder Entladen	132	176	25,0-	2 855	2 966	3,7-
innerorts	124	174	28,7-	2 812	2 919	3,7-
außerorts	8	2	X	43	47	8,5-
Nichtbeachten der Beleuchtungsvorschriften	108	158	31,6-	1 033	1 172	11,9-
innerorts	82	109	24,8-	718	807	11,0-
außerorts	26	49	46,9-	315	365	13,7-
Ladung, Besezung	64	76	15,8-	1 372	1 391	1,4-
innerorts	28	38	26,3-	627	645	2,8-
außerorts	36	38	5,3-	745	746	0,1-

Deutschland
4 Ursachen von Straßenverkehrsunfällen mit Personenschaden
4.2 Alle Ursachen

Ursache Ortslage	Dezember		Zu- bzw. Abnahme (-)	Januar - Dezember		Zu- bzw. Abnahme (-)
	1995	1994		1995	1994	
	Anzahl			Anzahl		
Überladung, Überbesetzung	8	19	X	336	397	15,4-
innerorts	3	10	X	194	210	7,6-
außerorts	5	9	X	142	187	24,1-
Unzureichend gesicherte Ladung oder Fahrzeugzubehörteile	56	57	1,8-	1 036	994	4,2
innerorts	25	28	10,7-	433	435	0,5-
außerorts	31	29	6,9	603	559	7,9
Andere Fehler beim Fahrzeugführer	5 025	6 379	21,2-	81 466	82 999	1,8-
innerorts	2 675	3 461	22,7-	46 137	46 919	1,7-
außerorts	2 350	2 918	19,5-	35 329	36 080	2,1-
Technische Mängel, Wartungsmängel	309	466	33,7-	5 483	6 104	10,2-
innerorts	166	245	32,2-	2 732	2 975	8,2-
außerorts	143	221	35,3-	2 751	3 129	12,1-
Beleuchtung	113	174	35,1-	1 208	1 349	10,5-
innerorts	88	112	21,4-	850	893	4,8-
außerorts	25	62	59,7-	358	456	21,5-
Bereifung	87	130	33,1-	1 722	1 913	10,0-
innerorts	12	26	53,8-	297	319	6,9-
außerorts	75	104	27,9-	1 425	1 594	10,6-
Bremsen	48	67	28,4-	1 098	1 248	12,0-
innerorts	33	51	35,3-	799	918	13,0-
außerorts	15	16	6,3-	299	330	9,4-
Lenkung	11	9	X	240	248	3,2-
innerorts	6	7	X	113	108	4,6
außerorts	5	2	X	127	140	9,3-
Zugvorrichtung	6	8	X	79	84	6,0-
innerorts	2	3	X	39	40	2,5-
außerorts	4	5	X	40	44	9,1-
Andere Mängel	44	78	43,6-	1 136	1 262	10,0-
innerorts	25	46	45,7-	634	697	9,0-
außerorts	19	32	40,6-	502	565	11,2-
Falsches Verhalten der Fußgänger	2 732	3 332	18,0-	32 280	33 333	3,2-
innerorts	2 478	3 008	17,6-	29 478	30 351	2,9-
außerorts	254	324	21,6-	2 802	2 982	6,0-
Verkehrstüchtigkeit	354	389	9,0-	3 189	3 203	0,4-
innerorts	293	303	3,3-	2 549	2 492	2,3
außerorts	61	86	29,1-	640	711	10,0-
Alkoholeinfluß	337	374	9,9-	3 013	3 032	0,6-
innerorts	279	291	4,1-	2 399	2 351	2,0
außerorts	58	83	30,1-	614	681	9,8-
Einfluß anderer berauschender Mittel (z.B. Drogen, Rauschgift) ..	4	4	-	40	38	5,3
innerorts	4	3	X	32	32	-
außerorts	-	1	X	8	6	X
Übermüdung	1	1	-	4	4	-
innerorts	1	1	-	3	4	X
außerorts	-	-	-	1	-	X
Sonstige körperliche oder geistige Mängel	12	10	20,0	132	129	2,3
innerorts	9	8	X	115	105	9,5
außerorts	3	2	X	17	24	29,2-
Falsches Verhalten beim Überschreiten der Fahrbahn	2 114	2 667	20,7-	26 044	27 094	3,9-
innerorts	1 932	2 502	20,4-	24 553	25 516	3,8-
außerorts	122	165	26,1-	1 491	1 578	5,5-
an Stellen, an denen der Fußgängerverkehr durch Polizeibeamte oder Lichtzeichen geregelt war	200	208	3,8-	1 885	1 964	4,0-
innerorts	195	205	4,9-	1 847	1 936	4,6-
außerorts	5	3	X	38	28	35,7

Deutschland
4 Ursachen von Straßenverkehrsunfällen mit Personenschaden
4.2 Alle Ursachen

Ursache Ortslage	Dezember		Zu- bzw. Abnahme (-)	Januar - Dezember		Zu- bzw. Abnahme (-)
	1995	1994		1995	1994	
	Anzahl			Anzahl		
auf Fußgängerüberwegen ohne Verkehrsregelung durch Polizeibeamte oder Lichtzeichen	17	15	13,3	163	155	5,2
innerorts	17	15	13,3	161	152	5,9
außerorts	-	-	-	2	3	X
in der Nähe von Kreuzungen oder Einmündungen, Lichtzeichenanlagen oder Fußgängerüberwegen bei dichtem Verkehr	195	248	21,4-	1 878	1 906	1,5-
innerorts	190	239	20,5-	1 794	1 835	2,2-
außerorts	5	9	X	84	71	18,3
an anderen Stellen						
durch plötzliches Hervortreten hinter Sichthindernissen	318	434	26,7-	5 529	5 876	5,9-
innerorts	314	417	24,7-	5 377	5 712	5,9-
außerorts	4	17	X	152	164	7,3-
ohne auf den Fahrzeugverkehr zu achten	1 257	1 580	20,4-	14 961	15 382	2,7-
innerorts	1 172	1 486	21,1-	14 009	14 374	2,5-
außerorts	85	94	9,6-	952	1 008	5,6-
durch sonstiges falsches Verhalten	127	182	30,2-	1 628	1 811	10,1-
innerorts	104	140	25,7-	1 365	1 507	9,4-
außerorts	23	42	45,2-	263	304	13,5-
Nichtbenutzen des Gehweges	43	31	38,7	437	434	0,7
innerorts	38	29	31,0	398	389	2,3
außerorts	5	2	X	39	45	13,3-
Nichtbenutzen der vorgeschriebenen Straßenseite	37	39	5,1-	279	344	18,9-
innerorts	4	3	X	40	52	23,1-
außerorts	33	36	8,3-	239	292	18,2-
Spielen auf oder neben der Fahrbahn	20	22	9,1-	341	339	0,6
innerorts	19	22	13,6-	320	327	2,1-
außerorts	1	-	X	21	12	75,0
Andere Fehler der Fußgänger	164	184	10,9-	1 990	1 919	3,7
innerorts	132	149	11,4-	1 618	1 575	2,7
außerorts	32	35	8,6-	372	344	8,1
Straßenverhältnisse	6 008	4 564	31,6	36 370	30 640	18,7
innerorts	2 747	1 983	38,5	16 610	14 776	12,4
außerorts	3 261	2 581	26,3	19 760	15 864	24,6
Glätte oder Schlüpfrigkeit der Fahrbahn	5 927	4 480	32,3	35 177	29 607	18,8
innerorts	2 717	1 942	39,9	16 104	14 293	12,7
außerorts	3 210	2 538	26,5	19 073	15 314	24,5
Verunreinigung durch ausgeflossenes Öl	13	28	53,6-	876	958	8,6-
innerorts	7	17	X	533	612	12,9-
außerorts	6	11	X	343	346	0,9-
Andere Verunreinigungen durch Straßenbenutzer	9	16	X	254	255	0,4-
innerorts	5	3	X	122	125	2,4-
außerorts	4	13	X	132	130	1,5
Schnee, Eis	3 901	2 419	61,3	14 840	9 836	50,9
innerorts	1 516	588	X	4 761	2 343	X
außerorts	2 385	1 831	30,3	10 079	7 493	34,5
Regen	1 945	1 966	1,1-	18 611	17 919	3,9
innerorts	1 164	1 311	11,2-	10 483	10 951	4,3-
außerorts	781	655	19,2	8 128	6 968	16,6
Andere Einflüsse (u.a. Laub, angeschwemmter Lehm)	59	51	15,7	596	639	6,7-
innerorts	25	23	8,7	205	262	21,8-
außerorts	34	28	21,4	391	377	3,7
Zustand der Straße	71	73	2,7-	1 053	938	12,3
innerorts	23	33	30,3-	409	407	0,5
außerorts	48	40	20,0	644	531	21,3
Spurrillen, im Zusammenhang mit Regen, Schnee oder Eis	29	21	38,1	275	150	83,3
innerorts	8	6	X	67	39	71,8
außerorts	21	15	40,0	208	111	87,4

Deutschland

4 Ursachen von Straßenverkehrsunfällen mit Personenschaden

4.2 Alle Ursachen

Ursache Ortslage	Dezember		Zu- bzw. Abnahme (-)	Januar - Dezember		Zu- bzw. Abnahme (-)
	1995	1994		1995	1994	
	Anzahl		%	Anzahl		%
Anderer Zustand der Straße	42	52	19,2-	778	788	1,3-
innerorts	15	27	44,4-	342	368	7,1-
außerorts	27	25	8,0	436	420	3,8
Nicht ordnungsgemäßer Zustand der Verkehrszeichen o.-einrichtungen	5	3	X	97	61	59,0
innerorts	3	2	X	62	49	26,5
außerorts	2	1	X	35	12	X
Mangelhafte Beleuchtung der Straße	5	8	X	42	32	31,3
innerorts	4	6	X	34	26	30,8
außerorts	1	2	X	8	6	X
Mangelhafte Sicherung von Bahnübergängen	-	-	-	1	2	X
innerorts	-	-	-	1	1	-
außerorts	-	-	-	-	1	X
Witterungseinflüsse	298	390	23,6-	3 688	3 966	7,0-
innerorts	149	170	12,4-	1 670	1 486	12,4
außerorts	149	220	32,3-	2 018	2 480	18,6-
Sichtbehinderung durch						
Nebel	96	116	17,2-	648	1 069	38,8-
innerorts	24	30	20,0-	127	223	43,1-
außerorts	72	86	16,3-	521	836	37,7-
starken Regen, Hagel, Schneegestöber usw.	72	70	2,9	924	962	4,0-
innerorts	43	32	34,4	385	342	12,6
außerorts	29	38	23,7-	539	620	13,1-
blendende Sonne	113	139	18,7-	1 642	1 238	32,6
innerorts	78	93	16,1-	1 061	793	33,8
außerorts	35	46	23,9-	581	445	30,6
Seitenwind	8	46	X	352	540	34,8-
innerorts	2	7	X	48	72	33,3-
außerorts	6	39	X	304	468	35,0-
Unwetter oder sonstige Witterungseinflüsse	9	19	X	122	167	26,9-
innerorts	2	8	X	49	56	12,5-
außerorts	7	11	X	73	111	34,2-
Hindernisse	281	411	31,6-	5 219	5 524	5,5-
innerorts	50	87	42,5-	1 473	1 454	1,3
außerorts	231	324	28,7-	3 746	4 070	8,0-
Nicht oder unzureichend gesicherte Arbeitsstelle auf der Fahrbahn	12	20	40,0-	297	305	2,6-
innerorts	7	13	X	225	229	1,7-
außerorts	5	7	X	72	76	5,3-
Wild auf der Fahrbahn	167	222	24,8-	2 676	2 868	6,7-
innerorts	7	10	X	138	133	3,8
außerorts	160	212	24,5-	2 538	2 735	7,2-
Anderes Tier auf der Fahrbahn	71	112	36,6-	1 564	1 601	2,3-
innerorts	25	35	28,6-	784	770	1,8
außerorts	46	77	40,3-	780	831	6,1-
Sonstiges Hindernis auf der Fahrbahn	31	57	45,6-	682	750	9,1-
innerorts	11	29	62,1-	326	322	1,2
außerorts	20	28	28,6-	356	428	16,8-
Sonstige Ursachen	220	211	4,3	3 572	3 145	13,6
innerorts	122	126	3,2-	1 943	1 678	15,8
außerorts	98	85	15,3	1 629	1 467	11,0
Ursachen von anderen Personen als Fahrzeugführer oder Fußgänger ...	15	17	11,8-	356	271	31,4
innerorts	8	6	X	248	176	40,9
außerorts	7	11	X	108	95	13,7
Ursachen insgesamt	43 584	50 990	14,5-	593 707	597 989	0,7-
innerorts	25 315	30 658	17,4-	364 415	367 504	0,8-
außerorts	18 269	20 332	10,1-	229 292	230 485	0,5-

5. Übrige Sachschadensunfälle nach Ortslage und auf Autobahnen

Land	Insgesamt	Davon			Insgesamt	Davon		
		innerhalb von Ortschaften	außerhalb von Ortschaften (ohne Autobahnen)	auf Autobahnen		innerhalb von Ortschaften	außerhalb von Ortschaften (ohne Autobahnen)	auf Autobahnen
Dezember 1995								
Januar bis Dezember 1995								
Deutschland	160 925	124 256	27 530	9 139	1 677 433	1 269 283	300 164	107 986
Baden-Württemberg	12 312	9 430	2 230	652	124 633	94 553	21 791	8 289
Bayern	22 342	15 226	5 518	1 598	238 141	158 825	60 780	18 536
Berlin	13 132	12 990	-	142	129 909	127 376	-	2 533
Brandenburg	6 763	4 433	1 630	700	76 899	49 316	19 350	8 233
Bremen	1 254	1 211	8	35	14 791	14 306	113	372
Hamburg	3 968	3 881	2	85	32 535	31 592	87	856
Hessen	7 586	5 282	1 576	728	80 855	54 630	17 567	8 658
Mecklenburg-Vorpommern	4 181	2 842	1 210	129	46 613	32 224	12 961	1 428
Niedersachsen	13 112	8 770	3 299	1 043	144 434	92 489	39 010	12 935
Nordrhein-Westfalen	38 701	32 188	4 344	2 169	395 756	321 947	48 760	25 049
Rheinland-Pfalz	7 872	5 508	1 993	371	83 364	56 256	22 399	4 709
Saarland	2 441	1 861	397	183	21 134	15 860	3 570	1 704
Sachsen	10 438	8 545	1 434	459	103 157	84 589	13 709	4 859
Sachsen-Anhalt	7 003	5 269	1 512	222	80 365	61 503	15 757	3 105
Schleswig-Holstein	4 735	3 130	1 334	271	48 598	33 557	12 387	2 654
Thüringen	5 085	3 690	1 043	352	56 249	40 260	11 923	4 066
Nachrichtlich:								
Früheres Bundesgebiet	122 424	94 453	20 701	7 270	1 264 639	952 051	226 464	86 124
Neue Länder und Berlin-Ost	38 501	29 803	6 829	1 869	412 844	317 282	73 700	21 862

6 Straßenverkehrsunfälle mit Personenschaden und dabei Verunglückte im europäischen Ausland *)

Jahr ----- Monat	Belgien	Däne- mark	Frank- reich	Großbri- tannien 1)	Italien	Luxem- burg	Nieder- lande	Nor- wegen	Öster- reich	Schweden	Schweiz	Spanien
Unfälle mit Personenschaden												
1982	57 407	11 196	223 162	261 531	159 858	1 361	45 517	8 083	47 067	15 288	25 535	63 585
1983	58 778	11 115	209 715	248 301	161 114	1 429	45 646	8 227	48 825	15 848	26 223	72 779
1984	58 859	11 489	199 454	259 161	159 051	1 423	44 317	8 512	48 148	16 531	25 076	74 111
1985	54 826	11 502	191 096	251 424	157 786	1 332	42 348	8 975	46 275	15 929	24 302	81 234
1986	58 515	11 170	184 626	254 025	155 427	1 348	43 581	9 141	45 015	16 677	24 700	87 703
1987	59 689	10 164	170 994	245 407	166 208	1 181	42 655	8 335	43 947	15 652	23 773	98 182
1988	61 756	9 978	175 887	253 937	166 033	1 258	41 859	8 167	44 243	17 207	24 544	106 355
1989	62 982	9 922	170 590	267 958	160 828	1 296	44 061	8 494	46 585	17 969	24 606	109 804
1990	62 446	9 155	162 573	265 600	170 702	1 216	44 892	8 801	46 338	16 975	23 834	101 507
1991	58 223	8 757	148 890	241 969	150 789	1 209	40 649	8 677	46 013	16 003	22 821	98 128
1992	55 438	8 965	143 362	239 675	170 814	1 223	41 054	8 495	44 730	15 599	23 272	87 293
1993	54 933	8 513	137 500	228 865a)	153 393	1 040	40 222	8 642	41 791	14 959	22 852	79 925
1994	53 018	8 279	132 726	243 529	170 689	1 191	41 394	8 406	42 015	15 888	23 526	77 792
1995	...	8 377	132 949	1 076	42 642	8 492	38 956	13 415	23 030	...
1994												
Januar	4 285	643	11 294	19 363	11 814	93	2 984	695	2 458	946	1 542	5 930
Februar	3 576	462	9 318	19 232	10 926	71	2 412	545	2 148	887	1 377	5 476
März	4 374	562	10 226	19 360	13 508	100	3 140	636	2 804	925	1 770	6 215
April	4 210	583	10 530	19 179	14 092	101	3 519	480	3 049	880	1 779	5 948
Mai	4 670	769	10 883	19 171	15 126	101	3 678	679	3 656	1 252	2 162	6 460
Juni	4 834	746	11 837	19 218	16 370	115	4 083	747	3 751	1 427	2 410	6 591
Juli	4 180	825	11 516	19 945	16 065	120	3 671	731	4 267	1 407	2 228	7 679
August	4 465	810	10 156	20 015	12 865	90	3 369	822	3 989	1 401	2 140	7 050
September	5 067	726	11 407	20 006	14 814	102	3 764	848	3 712	1 390	2 049	6 688
Oktober	4 944	691	12 588	22 683	15 752	103	3 818	725	3 651	1 356	2 155	6 529
November	4 237	732	11 122	22 699	14 184	85	3 482	760	3 092	1 180	1 939	6 407
Dezember	4 176	730	11 849	22 658	13 713	110	3 474	738	2 957	1 175	1 975	6 839
1995												
Januar	3 757	600	10 251	18 720	13 360	61	2 979	733	2 577	949	...	6 241
Februar	3 821	554	9 753	18 723	12 553	77	2 993	639	2 217	863	...	5 916
März	4 471	635	10 826	18 688	14 533	87	3 543	638	2 828	988	...	6 612
April	3 857	611	10 079	18 267	14 884	97	3 353	522	2 916	855	...	7 173
Mai	4 623	757	11 522	18 383	15 838	94	3 983	676	3 746	1 135	...	6 810
Juni	4 494	745	11 889	18 293	17 087	112	4 209	790	3 765	1 293	...	6 589
Juli	4 134	707	11 638	20 274	17 167	138	3 655	745	4 339	1 325	...	7 572
August	...	860	10 453	20 312	13 993	77	3 800	871	3 817	1 506	...	7 200
September	...	726	11 352	20 322	15 686	75	3 933	805	3 659	1 314	...	7 022
Oktober	...	769	12 231	...	16 448	91	3 809	884	3 688	1 213	...	6 824
November	...	782	11 203	71	3 541	601	2 980	978	...	6 878
Dezember	...	631	11 700	96	2 864	608	2 424	996
Verunglückte												
1982	79 757	14 100	324 924	342 435	225 132	2 039	53 922	10 831	64 132	20 035	32 550	104 637
1983	81 487	13 806	306 040	316 297	227 429	2 203	54 227	11 017	66 540	20 582	33 630	116 938
1984	81 571	14 383	294 010	333 064	224 737	2 187	52 291	11 501	63 982	21 436	31 830	120 355
1985	76 315	14 627	281 192	326 161	223 232	2 076	49 888	12 304	61 336	21 479	30 735	131 703
1986	81 812	14 121	269 976	330 893	217 944	2 062	51 610	12 458	59 783	22 458	31 380	142 564
1987	83 856	12 714	247 493	321 409	224 295	1 750	50 674	11 488	58 664	21 254	30 102	159 246
1988	86 818	12 503	254 590	333 272	235 125	1 947	49 347	11 340	59 289	23 651	31 028	171 287
1989	88 669	12 315	246 527	353 203	222 739	1 915	51 754	11 871	62 025	24 435	31 084	176 599
1990	88 160	11 287	236 149	352 902	227 645	1 849	53 408	12 218	62 041	23 269	30 197	162 424
1991	82 528	10 871	215 585	321 583	248 186	1 771	48 672	12 035	61 740	21 802	29 100	155 247
1992	78 781	11 091	207 187	321 937	248 528	1 642	49 613	11 729	58 676	21 486	29 517	135 963
1993	77 675	10 489	198 072	317 120	222 745	1 471	48 829	11 817	55 270	20 373	28 933	123 571
1994	75 180	10 303	189 365	330 626	245 762	1 524	50 444	11 530	55 156	21 672	29 957	118 373
1995	...	10 550	189 815	1 480	52 304	11 586	50 764	18 688	29 451	...
1994												
Januar	6 145	792	16 038	26 016	17 347	114	3 603	979	3 288	1 346	2 041	9 045
Februar	5 095	571	13 125	25 809	15 855	84	2 940	765	2 844	1 258	1 785	8 051
März	6 069	717	13 983	25 984	19 136	102	3 795	936	3 652	1 265	2 211	9 014
April	6 132	699	15 249	25 996	20 881	130	4 248	624	3 987	1 170	2 278	8 851
Mai	6 590	951	15 613	25 909	21 424	143	4 578	891	4 745	1 684	2 701	9 688
Juni	6 655	957	16 401	26 061	23 288	145	4 894	1 059	4 935	1 922	2 992	9 848
Juli	6 029	1 068	16 983	27 321	22 955	150	4 518	1 025	5 648	1 995	2 873	12 120
August	6 389	1 007	15 554	27 454	19 226	113	4 204	1 101	5 342	1 881	2 721	11 747
September	7 239	903	16 279	27 383	21 041	157	4 643	1 118	4 858	1 835	2 624	10 237
Oktober	7 009	822	17 704	30 943	22 267	133	4 607	927	4 826	1 815	2 741	9 879
November	5 987	907	15 572	30 899	20 204	116	4 260	1 033	4 066	1 556	2 453	9 499
Dezember	5 841	909	16 864	30 851	19 953	137	4 156	1 072	3 981	1 609	2 557	10 394
1995												
Januar	5 291	821	14 339	25 025	19 502	83	3 644	1 029	3 583	1 317	...	9 255
Februar	5 517	723	13 841	25 066	18 164	107	3 610	899	2 956	1 252	...	8 661
März	6 213	788	15 170	24 940	20 748	125	4 282	975	3 756	1 376	...	9 617
April	5 569	783	14 629	24 805	21 882	122	4 235	752	3 903	1 196	...	10 870
Mai	6 450	961	16 497	25 015	22 526	126	4 875	906	4 844	1 526	...	10 142
Juni	6 394	923	16 689	24 833	24 414	156	5 176	1 070	4 953	1 785	...	9 775
Juli	...	882	17 301	27 870	24 562	189	4 683	1 066	5 770	1 919	...	12 074
August	...	1 071	15 799	27 898	21 340	103	4 829	1 179	5 127	2 071	...	11 917
September	...	895	15 940	27 942	22 538	105	4 718	1 090	4 818	1 757	...	10 999
Oktober	...	963	16 969	...	23 091	123	4 564	1 187	4 903	1 637	...	10 127
November	...	950	15 479	103	4 263	871	3 969	1 352	...	10 133
Dezember	...	790	17 047	138	3 425	867	3 392	1 500

Fußnoten siehe Seite 52.

6 Straßenverkehrsunfälle mit Personenschaden und dabei Verunglückte im europäischen Ausland *)

Jahr ----- Monat	Belgien	Däne- mark	Frank- reich	Großbri- tannien 1)	Italien	Luxem- burg	Nieder- lande	Nor- wegen	Öster- reich	Schweden	Schweiz	Spanien
Getötete 2)												
1982	2 064	658	12 102	6 150	7 706	75	1 710	401	1 681	758	1 192	4 486
1983	2 090	669	11 677	5 618	7 685	85	1 756	409	1 756	779	1 159	4 666
1984	1 893	665	11 525	5 788	7 184	70	1 615	407	1 620	801	1 101	4 827
1985	1 801	772	10 447	5 342	7 130	79	1 438	402	1 361	808	908	4 903
1986	1 951	723	10 961	5 618	7 145	79	1 529	452	1 335	844	1 034	5 419
1987	1 922	698	9 855	5 339	6 784	68	1 485	398	1 312	787	952	5 858
1988	1 967	713	10 548	5 230	6 939	84	1 366	378	1 446	813	945	6 348
1989	1 993	670	10 528	5 554	6 410	67	1 456	381	1 402	904	925	7 188
1990	1 976	634	10 289	5 402	6 621	71	1 376	332	1 391	772	954	6 948
1991	1 873	606	9 617	4 753	7 498	84	1 281	323	1 385	745	860	6 797
1992	1 672	577	9 083	4 379	7 434	71	1 285	325	1 403	759	834	6 014
1993	1 660	559	9 052	3 957	6 645	76	1 252	281	1 283	632	723	6 378
1994	1 693	546	8 533	3 830	6 578	76	1 298	283	1 338	589	679	5 582
1995	...	585	8 412	68	1 334	305	1 210	476	692	...
1994												
Januar	144	47	682	313	472	10	101	13	89	39	43	488
Februar	115	26	573	317	411	2	81	15	68	29	34	344
März	110	46	555	316	514	3	95	27	79	22	53	435
April	162	30	622	272	547	5	138	23	94	27	47	402
Mai	137	46	710	271	526	5	112	21	118	39	48	415
Juni	137	54	707	272	579	9	122	28	122	47	70	417
Juli	144	49	811	327	679	8	111	24	145	50	60	588
August	150	51	768	322	579	5	110	33	163	54	65	613
September	154	37	740	320	575	14	100	20	96	31	64	504
Oktober	167	40	784	366	566	5	121	23	123	46	69	457
November	170	60	753	364	489	4	101	26	116	55	63	402
Dezember	103	60	828	370	566	6	106	30	99	57	63	517
1995												
Januar	103	44	686	288	504	2	110	20	80	44	...	436
Februar	106	52	571	281	416	10	102	22	79	22	...	355
März	132	32	652	278	474	4	108	33	81	27	...	460
April	114	42	657	278	506	4	100	23	70	25	...	500
Mai	137	47	661	287	491	6	110	38	114	34	...	434
Juni	121	37	745	283	575	7	122	24	119	47	...	435
Juli	...	38	843	332	632	7	128	23	129	48	...	580
August	...	72	749	344	511	8	113	20	112	55	...	564
September	...	61	663	332	524	5	91	14	109	43	...	544
Oktober	...	48	752	...	548	7	118	31	138	41	...	431
November	...	52	702	4	113	27	81	53	...	447
Dezember	...	60	730	4	119	30	98	37
Verletzte												
1982	77 693	13 442	312 822	336 285	217 426	1 964	52 212	10 430	62 451	19 277	31 358	100 151
1983	79 397	13 137	294 363	310 679	219 744	2 118	52 471	10 608	64 784	19 803	32 471	112 272
1984	79 678	13 718	282 485	327 276	217 553	2 117	50 676	11 094	62 362	20 635	30 729	115 528
1985	74 514	13 855	270 745	320 819	216 102	1 997	48 450	11 902	59 977	20 671	29 827	126 800
1986	79 861	13 398	259 015	325 275	210 799	1 983	50 081	12 006	58 448	21 614	30 346	137 145
1987	81 934	12 018	237 638	318 070	217 511	1 682	49 189	11 090	57 352	20 467	29 150	153 388
1988	84 851	11 790	244 042	328 042	228 186	1 863	47 981	10 962	57 843	22 838	30 083	164 949
1989	86 676	11 645	235 999	347 649	216 329	1 848	50 298	11 490	60 623	23 531	30 159	169 411
1990	86 184	10 653	225 860	347 500	221 024	1 778	52 032	11 886	60 650	22 497	29 243	155 476
1991	80 655	10 265	205 968	316 830	240 688	1 687	47 391	11 712	60 355	21 057	28 240	148 450
1992	77 109	10 514	198 024	317 558	241 094	1 571	48 328	11 404	57 473	20 727	28 683	129 949
1993	76 015	9 930	189 020	313 163	216 100	1 395	47 577	11 536	53 987	19 741	28 210	117 193
1994	73 487	9 757	180 832	326 796	239 184	1 448	49 146	11 247	53 818	21 083	29 278	112 791
1995	...	9 965	181 403	1 412	50 970	11 586	50 764	18 212	28 759	...
1994												
Januar	6 001	745	15 356	25 703	16 875	104	3 502	966	3 199	1 307	1 998	8 557
Februar	4 980	545	12 552	25 492	15 444	82	2 859	750	2 776	1 229	1 731	7 707
März	5 959	671	13 428	25 668	18 622	99	3 700	909	3 573	1 243	2 158	8 579
April	5 970	669	14 627	25 724	20 334	125	4 110	601	3 893	1 143	2 231	8 449
Mai	6 453	905	14 903	25 638	20 898	138	4 466	870	4 627	1 645	2 653	9 273
Juni	6 518	903	15 694	25 789	22 709	136	4 772	1 031	4 813	1 875	2 922	9 431
Juli	5 885	1 019	16 172	26 994	22 276	142	4 405	1 001	5 503	1 945	2 813	11 532
August	6 239	956	14 786	27 132	18 647	108	4 094	1 068	5 179	1 827	2 656	11 134
September	7 085	866	15 539	27 063	20 466	143	4 543	1 098	4 762	1 804	2 560	9 733
Oktober	6 842	782	16 920	30 577	21 701	128	4 486	904	4 703	1 769	2 672	9 422
November	5 817	847	14 819	30 535	19 715	112	4 159	1 007	3 950	1 501	2 390	9 097
Dezember	5 738	849	16 036	30 481	19 387	131	4 050	1 042	3 882	1 552	2 494	9 877
1995												
Januar	5 188	777	13 653	24 737	18 998	81	3 534	1 009	3 503	1 273	...	8 819
Februar	5 411	671	13 270	24 785	17 748	97	3 508	877	2 877	1 230	...	8 306
März	6 081	756	14 518	24 662	20 274	121	4 174	942	3 675	1 349	...	9 157
April	5 455	741	13 972	24 527	21 376	118	4 135	729	3 833	1 171	...	10 370
Mai	6 313	914	15 836	24 728	22 035	120	4 765	868	4 730	1 492	...	9 708
Juni	6 273	866	15 944	24 550	23 839	149	5 054	1 046	4 834	1 738	...	9 340
Juli	5 817	844	16 458	27 538	23 930	182	4 555	1 043	5 641	1 871	...	11 494
August	...	999	15 050	27 554	20 829	95	4 716	1 159	5 015	2 016	...	11 353
September	...	834	15 277	27 610	22 014	100	4 627	1 076	4 709	1 714	...	10 455
Oktober	...	915	16 217	...	22 543	116	4 446	1 156	4 765	1 596	...	9 696
November	...	898	14 777	99	4 150	844	3 888	1 299	...	9 686
Dezember	...	730	16 317	134	3 306	837	3 294	1 463

*) Ergebnisse sind teilweise vorläufig.

1) Einschl. Nordirland.

2) Spanien: Innerhalb 24 Stunden (ab 1993: 30 Tagen) Gestorbene.

Österreich: Innerhalb 3 Tagen (ab 1992: 30 Tagen) Gestorbene.

Frankreich: Innerhalb 6 Tagen Gestorbene.

Italien: Innerhalb 7 Tagen Gestorbene.

Übrige europäische Länder: Innerhalb 30 Tagen Gestorbene.

a) Ohne Nordirland.

Fachserie 8: Verkehr

Reihe 1: Güterverkehr der Verkehrszweige

Im *Vierteljahresbericht* werden die Ergebnisse der Gütertransportstatistiken (vor allem beförderten Tonnen nach Versand und Empfang) vergleichend dargestellt. Während für die Verkehrszweige Seeschifffahrt und Luftfahrt nur wichtige Eckdaten enthalten sind, werden die drei Landverkehrsträger Eisenbahn, Straße und Binnenschifffahrt ausführlich im Vergleich nachgewiesen. Die Ergebnisse werden nach Gütergruppen, Verkehrsbezirken und Hauptverkehrsbeziehungen differenziert. Ferner wird der Verkehr in Rohrfernleitungen dargestellt.

Der *Jahresbericht* ist wesentlich tiefer gegliedert. In ihm sind zusätzlich lange Reihen zur Güterverkehrsentwicklung und Tabellen zum Güterverkehr nach Entfernungstufen und zur tonnenkilometrischen Leistung enthalten. Die Darstellung der Güterverflechtung nach Verkehrsgebieten untereinander und der Grenzüberschreitende Verkehr nach Verkehrsbezirken im Ausland nimmt breiten Raum ein. Außerdem wird eine Verflechtungstabelle zum Durchgangsverkehr nachgewiesen.

Reihe 2: Eisenbahnverkehr

In *monatlicher* Erscheinungsfolge werden für den öffentlichen schienengebundenen Verkehr der Deutschen Bahn AG und der nichtbundeseigenen Eisenbahnen die wichtigsten Zahlen über Verkehrsleistungen und Verkehrseinnahmen im Personen- und Güterverkehr nachgewiesen. Regional sind die Ergebnisse des Güterverkehrs nach Hauptverkehrsbeziehungen, Verkehrsgebieten und -bezirken aufgeschlüsselt.

Im *Jahresbericht* werden – neben tiefer gegliederten Ergebnissen – Angaben über die Struktur der Unternehmen, den Bestand an Verkehrsmitteln und -einrichtungen sowie über Bahnbetriebsunfälle mit Personenschaden ausgewiesen. Ferner finden sich Angaben über den Personalbestand nach dem Beschäftigungsverhältnis und den betrieblichen Einsatz.

Reihe 3: Straßenpersonenverkehr

Der *Vierteljahresbericht* enthält Angaben über die Betriebs- und Verkehrsleistungen (Wagenkilometer, beförderte Personen, Personenkilometer) sowie die Umsatzsteuerpflichtigen Einnahmen (ohne Einnahmen aus dem Freigestellten Schülerverkehr) der Straßenverkehrsunternehmen (ohne Kleinunternehmen mit weniger als 6 Bussen) im Berichtsvierteljahr.

Im *Jahresbericht* sind entsprechende Nachweisungen für das Berichtsjahr enthalten; zusätzlich werden für alle Unternehmen Vorjahresergebnisse über die Umsätze einschließlich der Einnahmen aus dem Freigestellten Schülerverkehr und der Ausgleichszahlungen der öffentlichen Hand für Beförderungen von Schwerbehinderte und Schülern (Ausbildungsverkehr) und der Vergütungen für durchgeführte Auftragsfahrten dargestellt. Außerdem werden Strukturdaten der Unternehmen am Stichtag des Berichtsjahres (Linien- und Fahrzeugbestände, Personal) nachgewiesen.

Reihe 4: Binnenschifffahrt

Die *monatlichen* Nachweisungen erstrecken sich auf den Güterverkehr auf Binnenwasserstraßen, den Güterumschlag in Binnenhäfen, den Durchgangsverkehr sowie den Güterverkehr der Bundesländer nach Hauptverkehrsbeziehungen.

Der *Jahresbericht* enthält weitergehende Nachweisungen des Güterverkehrs nach Verkehrsbezirken. Außerdem werden Unternehmen, deren verfügbaren Schiffe, Beschäftigte und Umsätze in der Binnenschifffahrt, der Bestand an Binnenschiffen der Bundesrepublik Deutschland sowie Schiffsunfälle dargestellt.

Reihe 5: Seeschifffahrt

Im *Monatsbericht* werden Schiffs- und Güterverkehr über See nach Häfen, Flaggen und Verkehrsrichtungen, der Verkehr auf dem Nord-Ostsee-Kanal, der Containerverkehr über See mit Häfen außerhalb des Bundesgebietes und der Bestand an Seeschiffen unter der Flagge der Bundesrepublik Deutschland nachgewiesen.

Der *Jahresbericht* enthält weitergehende Nachweisungen sowie zusätzlich die Aufteilung des Güterverkehrs nach Verkehrsbezirken und Angaben über das Bordpersonal.

Reihe 6: Luftverkehr

Der *Monatsbericht* umfaßt den Personen-, Güter- und Postverkehr mit Luftfahrzeugen sowie Starts und Landungen nach Flughäfen. Diese Ergebnisse sind im *Jahresbericht* differenzierter aufgegliedert, wobei zusätzlich noch Angaben aus der Unternehmensstatistik (Unternehmen, Beschäftigte, Luftfahrzeugbestand, Umsatz) und über den nichtgewerblichen Luftverkehr gebracht werden.

Reihe 7: Verkehrsunfälle

Der *Monatsbericht* (ca. 50 Seiten) enthält Angaben über Unfälle nach Straßenarten, Unfallarten und -typen, Kalendertagen, Ländern, Großstädten sowie über Verunglückte und Unfallbeteiligte nach Art der Verkehrsteilnahme. Ferner sind Unfallursachen und Unfälle des Auslandes dargestellt. Dabei werden die aktuellsten Monatsergebnisse mit dem kumulierten Jahresteil und die vergleichbaren Zeitabschnitte des Vorjahres nachgewiesen.

Der *Jahresbericht* mit rd. 400 Seiten ist wesentlich tiefer gegliedert und bringt Angaben über Unfälle und Verunglückte nach Unfallart und -typ, nach Straßenart und Ortslage, nach Monat, nach Unfallverursachung unterschieden nach dem Geschlecht und den Unfallursachen (Fehlverhalten der Verkehrsteilnehmer sowie technische Mängel und andere Ursachen). Ab 1985 sind auch Auswertungen über Alkoholunfälle und deren Folgen, Autobahnunfälle, Lichtverhältnisse und Straßenzustand zum Unfallzeitpunkt sowie über das Fehlverhalten der Fahrzeugführer und ihrem Alter enthalten.

Die Entwicklung des Unfallgeschehens wird in einer Vielzahl von Zeitreihen für die wichtigsten Unfallmerkmale verdeutlicht. Angaben für über 100 Länder sind im internationalen Teil zusammengestellt. Methodische Erläuterungen und Bezugswerte zum Unfallgeschehen (Bevölkerung, Straßenlänge, Fahrzeugbestände, Fahrleistungen, Gurtanlagequoten usw.) sind im Anhang aufgeführt.

Klassifikationen

Klassifikation der Wirtschaftszweige mit Erläuterungen, Ausgabe 1993

Güterverzeichnis für die Verkehrsstatistik, Ausgabe 1969

Verzeichnis der Verkehrsbezirke und Häfen, Ausgabe 1980



Statistisches Bundesamt
Gustav-Stresemann-Ring 11
65189 Wiesbaden

Veröffentlichungen und Prospekte sind durch den Verlag METZLER-POESCHEL; Verlagsauslieferung Hermann Leins Postfach 11 52, 72125 Kusterdingen, erhältlich.