

Statistisches Bundesamt

Verkehr

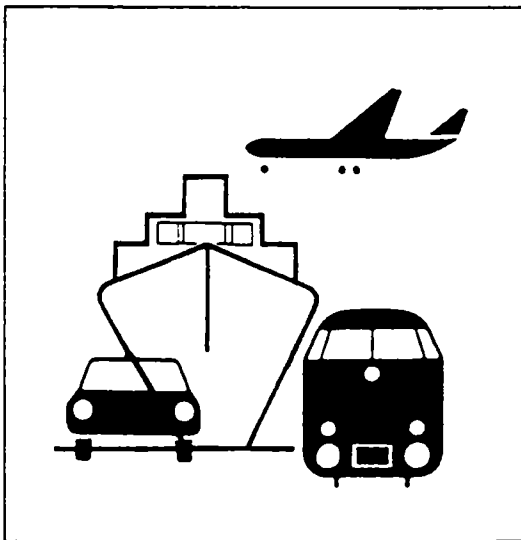

Fachserie 8

Reihe 7

Verkehrsunfälle

Dezember und Jahr 1994

Statistisches Bundesamt
Bibliothek - Dokumentation - Archiv

**METZLER
POESCHEL**

Herausgeber:

Statistisches Bundesamt, Wiesbaden, Gustav-Stresemann-Ring 11

Postanschrift:

Statistisches Bundesamt
65180 Wiesbaden

Verlag:

Metzler-Poeschel, Stuttgart

Verlagsauslieferung:

Hermann Leins GmbH & Co. KG
Postfach 11 52
72125 Kusterdingen
Telefon: 07071/935350
Telex: 7 262 891 mepo d
Telefax: 07071/33653

Erscheinungsfolge: monatlich

Erschienen im April 1995

Preis: DM 11,-

Bestellnummer: 2080700 - 94712

© Statistisches Bundesamt, Wiesbaden 1995

Alle Rechte vorbehalten. Es ist insbesondere nicht gestattet, ohne ausdrückliche Genehmigung des Statistischen Bundesamtes diese Veröffentlichung oder Teile daraus für gewerbliche Zwecke zu übersetzen, zu vervielfältigen, auf Mikrofilm/-fiche zu verfilmen oder in elektronische Systeme einzuspeichern.

Umweltfreundliches Papier aus 100 % Altpapier

Inhalt

	Seite
Textteil	
Allgemeine und methodische Erläuterungen	5
Tabellenteil	
1 Straßenverkehrsunfälle und Verunglückte	
1.1 Zeitreihen	
1.1.1 Deutschland	6
1.1.2 Früheres Bundesgebiet	8
1.1.3 Neue Länder und Berlin-Ost	9
1.2 Nach Straßenarten	
1.2.1 Deutschland	11
1.2.2. Früheres Bundesgebiet	12
1.2.3 Neue Länder und Berlin-Ost	13
1.3 Nach Unfalltypen	14
1.4 Nach Unfallarten	15
1.5 Nach Kalendertagen und Ortslage	16
1.6 Nach Ländern	18
1.7 In ausgewählten kreisfreien Städten	20
2 Getötete und Verletzte im Straßenverkehr	
2.1 Nach Art der Verkehrsbeteiligung	22
2.2 Nach Art der Verkehrsbeteiligung, Altersgruppen und Geschlecht	
2.2.1 Deutschland	24
2.2.2 Früheres Bundesgebiet	28
2.2.3 Neue Länder und Berlin-Ost	32
2.3 Nach Altersgruppen und Geschlecht	36
3 An Straßenverkehrsunfällen beteiligte Fahrzeugführer und Fußgänger	38

4	Ursachen von Straßenverkehrsunfällen mit Personenschaden	
4.1	Fehlverhalten der Fahrzeugführer	
4.1.1	Deutschland	39
4.1.2	Früheres Bundesgebiet	40
4.1.3	Neue Länder und Berlin-Ost	41
4.2	Alle Ursachen	42
5	Straßenverkehrsunfälle mit Sachschaden unter 4 000 DM nach Ortslage und auf Autobahnen	48
6	Straßenverkehrsunfälle mit Personenschaden und dabei Verunglückte im europäischen Ausland	49

Angaben für **Deutschland** beziehen sich auf die Bundesrepublik Deutschland nach dem Gebietsstand seit dem 3.10.1990.

Die Angaben für das **frühere Bundesgebiet** beziehen sich auf die Bundesrepublik Deutschland nach dem Gebietsstand bis zum 3.10.1990, sie schließen Berlin-West ein.

Die Angaben für die **neuen Länder und Berlin-Ost** beziehen sich auf die Bundesländer Brandenburg, Mecklenburg-Vorpommern, Sachsen, Sachsen-Anhalt und Thüringen sowie auf Berlin-Ost.

Zeichenerklärung

- 0 = weniger als die Hälfte von 1 in der letzten besetzten Stelle, jedoch mehr als nichts
- = nichts vorhanden
- ... = Angabe fällt später an
- . = Zahlenwert unbekannt
- x = Tabellenfach gesperrt, weil Aussage nicht sinnvoll
- r = berichtigte Zahl

Ergebnisse der Länder werden in den "Statistischen Berichten" der Statistischen Landesämter unter der Kennziffer H I 1 veröffentlicht.

Allgemeine und methodische Erläuterungen

Rechtsgrundlage

Rechtsgrundlage für die Zusammenstellung der vorliegenden Ergebnisse ist das "Gesetz über die Statistik der Straßenverkehrsunfälle" vom 15. Juni 1990 (BGBl. I 1990 S. 1078 ff). Danach wird über Unfälle, bei denen infolge des Fahrverkehrs auf öffentlichen Wegen und Plätzen Personen getötet oder verletzt oder Sachschäden verursacht worden sind, eine Bundesstatistik geführt.

Die sogenannten Bagatellunfälle (Unfälle, bei denen die Schadenshöhe bei keinem Geschädigten die 4 000 DM-Grenze erreicht) werden nur zahlenmäßig nach der Ortslage (innerorts, außerorts, Autobahnen) erfaßt. Die anderen (schweren) Sachschadensunfälle werden mit einem breiten Merkmalskatalog aufgenommen.

Erfassungsumfang

Auskunftspflichtig sind - laut Gesetz - die Polizeidienststellen, deren Beamte den Unfall aufgenommen haben. Daraus folgt, daß die Statistik nur solche Unfälle erfaßt, zu denen die Polizei herangezogen wurde; das sind vor allem solche mit schweren Folgen. Insbesondere Verkehrsunfälle mit nur Sachschaden oder mit nur geringfügigen Verletzungen werden zu einem relativ großen Teil der Polizei nicht angezeigt.

Nach § 1 Straßenverkehrsunfallstatistikgesetz werden nur Unfälle erfaßt, die infolge des Fahrverkehrs entstanden sind, das heißt, daß Unfälle, an denen nur Fußgänger beteiligt sind, nicht zum Erhebungsgegenstand dieser Statistik gehören.

Berichtsweg

Erhebungspapiere für die Statistik der Straßenverkehrsunfälle sind die Durchdrucke der im Grundaufbau bundeseinheitlichen Verkehrsunfallanzeigen, die von den aufnehmenden Polizeibeamten ausgefüllt werden. Die Angaben in den Verkehrsunfallanzeigen werden in den Statistischen Landesämtern, nach der Übernahme auf Datenträger, monatlich und jährlich nach einem bundeseinheitlichen Programm austabelliert. Das Bundesergebnis entsteht jeweils aus der Summe der Landesergebnisse.

Üblicherweise können nicht alle Verkehrsunfallanzeigen von der Polizei oder den Statistischen Landesämtern termingerecht in die Monatsergebnisse eingearbeitet werden, da bei fehlenden oder widersprüchlichen Angaben oft zeitraubende Rückfragen nötig werden. Derartige Unfälle werden als Nachmeldungen übernommen, die dazu führen, daß der kumulierte Jahresteil größer ist als die Summe der Monatsergebnisse.

Veröffentlichungsformen

Schnellbericht: Pressemitteilung, etwa 8 Wochen nach Ende des Berichtsmonats.

Monatsbericht: Fachserie 8, Reihe 7, vorläufige Zahlen mit Vergleich zum Vorjahreszeitraum (50 Seiten).

Jahresbericht: Fachserie 8, Reihe 7, endgültige Ergebnisse in tiefgegliederten Tabellen, ausführliche Erläuterungen, Zeitreihen und Bezugsdaten (ca. 400 Seiten).
Angaben über Unfälle und Verunglückte

in den Verkehrszweigen Eisenbahnverkehr, Binnenschifffahrt und Luftverkehr werden nur jährlich erfaßt und im Jahresheft dieser Fachserie bzw. im Statistischen Jahrbuch veröffentlicht.

Unregelmäßig: Sonderauswertungen, Pressemitteilungen, Aufsätze in Wirtschaft und Statistik.

Abgrenzung der wichtigsten Begriffe

Unfälle

Unfälle werden unterschieden nach der Schwere der Unfallfolgen (z.B. Unfälle mit nur Sachschaden, Unfälle mit Personenschaden). Kriterium ist jeweils die schwerste Unfallfolge. Bei einem Unfall mit Schwerverletzten können daher neben den Schwerverletzten noch Personen leichtverletzt worden sowie Sachschäden entstanden sein; es kam jedoch bei diesem Unfall kein Mensch ums Leben. Unfälle mit Personenschaden sind solche, bei denen Personen verletzt oder getötet wurden.

Die Ortslage der Unfälle wird durch die gelben Ortstafeln bestimmt. Alle Unfälle auf Autobahnen, auch die auf Stadtautobahnen, gelten als Unfälle außerhalb von Ortschaften.

Die genauen Definitionen der Unfalltypen (unfallauslösende Situation) und der Unfallarten (Art des Zusammenstoßes) sind im Jahresheft der Fachserie abgedruckt.

Verunglückte

Als Verunglückte zählen Personen (auch Mitfahrer), die beim Unfall verletzt oder getötet wurden. Dabei werden erfaßt als

- Getötete: Personen, die innerhalb von 30 Tagen an den Unfallfolgen starben,
- Schwerverletzte: Personen, die unmittelbar zur stationären Behandlung (mindestens 24 Stunden) in einem Krankenhaus aufgenommen wurden,
- Leichtverletzte: alle übrigen Verletzten.

Beteiligte

Als Beteiligte an einem Straßenverkehrsunfall werden alle Fahrzeugführer oder Fußgänger erfaßt, die selbst - oder deren Fahrzeug - Schäden erlitten oder hervorgerufen haben. Verunglückte Mitfahrer zählen somit nicht zu den Unfallbeteiligten.

Ursachen

Die Unfallursachen werden von den aufnehmenden Polizeibeamten entsprechend ihrer Einschätzung in das Erhebungspapier eingetragen. Es wird unterschieden nach allgemeinen Ursachen (z.B. Straßenglätte, Nebel usw.), die dem Unfall, nicht einzelnen Beteiligten zugeordnet werden, und personenbezogenem Fehlverhalten (wie Vorfahrtsmißachtung, zu schnelles Fahren usw.), das bestimmten Fahrzeugführern oder Fußgängern zugeschrieben wird.

Je Unfall können bis zu zwei allgemeine Ursachen angegeben werden. Beim Hauptbeteiligten (Hauptverursacher) und einem weiteren Beteiligten sind jeweils bis zu drei Angaben möglich.

1 Straßenverkehrsunfälle und Verunglückte

1.1 Zeitreihen*)

1.1.1 Deutschland

Jahr ... Monat	Polizeilich erfaßte Unfälle insgesamt	Davon mit			Verunglückte			
		Personen- schaden	schwerem 1) Sachschaden	leichtem	insgesamt	Getötete 2)	Schwer- verletzte	Leicht-
1970	414 362	.	.	599 364	21 332	578 032	
1971	405 846	.	.	584 783	20 794	563 989	
1972	417 126	.	.	597 652	20 895	576 757	
1973	391 215	.	.	553 834	18 424	535 410	
1974	367 728	.	.	509 496	18 665	492 831	
1975	375 182	.	.	521 808	17 011	504 797	
1976	399 725	.	.	548 150	17 144	531 006	
1977	419 309	.	.	575 690	17 397	558 293	
1978	418 702	.	.	572 915	17 303	555 612	
1979	403 131	.	.	545 629	15 558	530 071	
1980	412 672	.	.	555 968	15 050	540 916	
1981	395 926	.	.	529 810	13 635	516 175	
1982	392 470	.	.	521 568	13 450	508 118	
1983	407 820	.	.	543 583	13 553	530 030	
1984	393 523	.	.	519 247	12 041	507 206	
1985	380 270	.	.	471 466	10 070	461 396	
1986	374 364	.	.	493 045	10 620	482 425	
1987	356 606	.	.	471 776	9 498	462 278	
1988	375 187	.	.	497 606	9 862	487 744	
1989	377 366	.	.	500 213	9 779	490 434	
1990	389 350	.	.	521 977	11 046	510 931	
1991	2 311 466	385 147	221 338	1 704 981	516 835	11 300	131 093	374 442
1992	2 384 579	395 462	248 621	1 740 496	527 428	10 631	130 351	366 446
1993	2 345 396	385 384	265 203	1 694 809	515 540	9 949	125 854	379 737
1994	2 268 104r	392 432r	256 340r	1 619 332r	525 824r	9 805r	126 637	389 382
1992 Januar	173 881	24 974	18 645	130 262	33 494	800	8 336	24 358
Februar	182 110	26 001	19 669	136 440	35 064	762	8 640	25 662
März	196 657	29 339	20 877	146 441	39 390	740	9 516	29 134
April	189 435	30 413	18 889	140 133	40 574	801	9 803	29 970
Mai	208 058	40 713	19 326	148 019	53 099	926	13 450	38 723
Juni	193 667	37 547	18 920	137 420	49 328	915	12 160	36 253
Juli	196 549	37 451	19 672	139 426	50 018	966	12 422	36 630
August	189 201	36 156	19 305	133 740	48 326	1 009	12 061	35 256
September	198 385	35 227	20 764	142 394	46 766	928	11 569	34 269
Oktober	224 075	34 856	24 761	164 458	46 980	967	11 358	34 655
November	224 062	33 198	24 669	166 195	44 561	963	10 904	32 694
Dezember	208 279	29 587	23 124	155 568	39 828	854	10 132	28 842
1993 Januar	189 606	26 485	22 248	140 873	35 438	840	8 915	25 683
Februar	175 534	23 215	20 749	131 570	31 632	616	7 606	23 410
März	181 195	27 142	20 080	133 973	36 240	728	8 611	26 901
April	183 362	31 285	19 343	132 734	41 333	705	10 042	30 586
Mai	201 958	38 981	21 076	141 901	51 480	911	12 852	37 717
Juni	194 714	36 940	21 176	136 598	48 323	874	11 924	35 525
Juli	198 592	36 315	23 066	139 211	49 126	938	12 071	36 117
August	181 745	34 757	19 896	127 092	46 474	903	11 847	33 724
September	200 227	35 155	22 558	142 514	47 056	858	11 082	35 118
Oktober	207 331	33 799	24 083	149 449	45 624	868	11 093	33 663
November	209 129	28 746	24 455	155 928	38 426	778	9 098	28 550
Dezember	222 003	32 564	26 473	162 966	44 388	930	10 713	32 745
1994 Januar	186 608r	27 537	22 457	136 614r	37 225	795	9 032	27 398
Februar	170 322r	23 269	20 043	127 010r	31 332	595	7 509	23 228
März	189 551r	29 064	21 996	138 491r	38 957	675	9 118	29 164
April	174 468r	29 985	18 640	125 843r	40 244	731	9 674	29 839
Mai	196 152r	36 930	20 546	138 676r	48 940	808	11 720	36 412
Juni	186 994r	37 096	19 917	129 981r	48 841	908	11 798	36 135
Juli	177 262r	37 579	18 851	120 832r	50 151	926	12 712	36 513
August	182 532r	35 553	20 491	126 468r	47 857	887	11 915	35 055
September	195 697r	35 408	22 452	137 837r	47 448	816	11 069	35 563
Oktober	205 094r	35 360	24 028	145 706r	47 945	905	11 425	35 615
November	199 900r	32 611r	22 834	144 455r	43 815r	885r	10 531r	32 399r
Dezember	203 524r	32 040r	24 085r	147 399r	43 069r	874r	10 134r	32 061r

*) In die hier nachgewiesenen Monatszahlen werden Nachmeldungen eingearbeitet, sie sind deshalb oft höher als die Ergebnisse in den vorangegangenen Monatsberichten.

1) Ab 1991 Sachschaden von DM 4 000 und mehr bei einem der Geschädigten.

2) Bis 1977 auf dem Gebiet der ehemaligen DDR innerhalb von 72 Stunden an den Unfallfolgen Gestorbene.

Deutschland

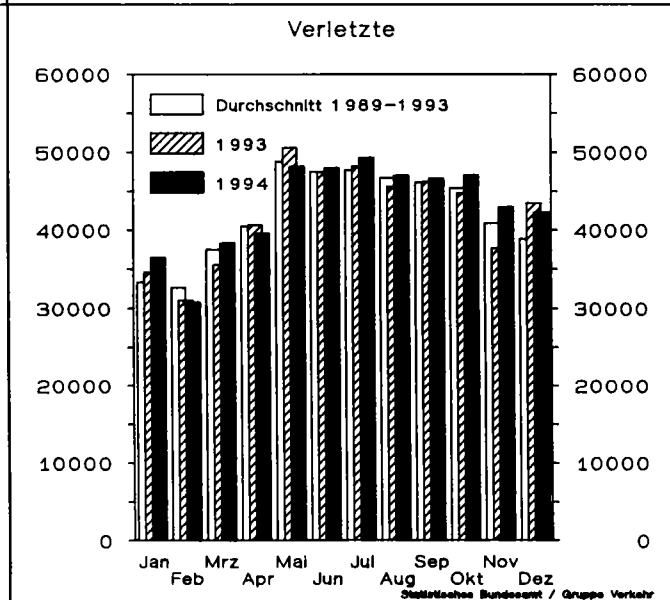
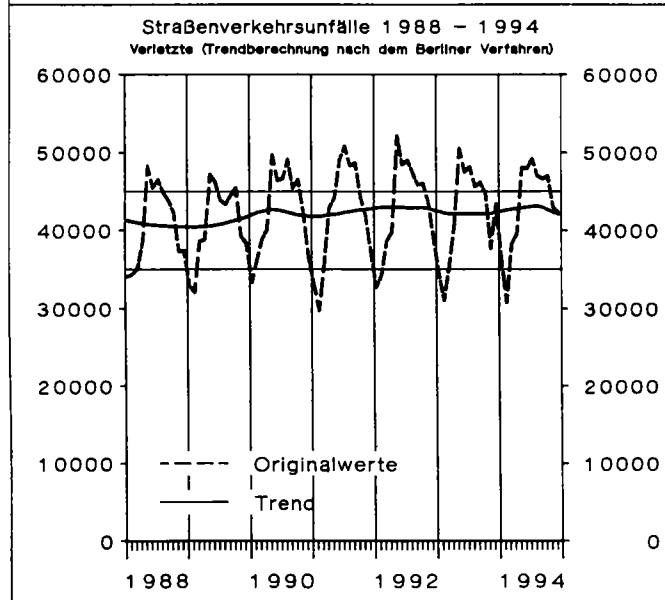
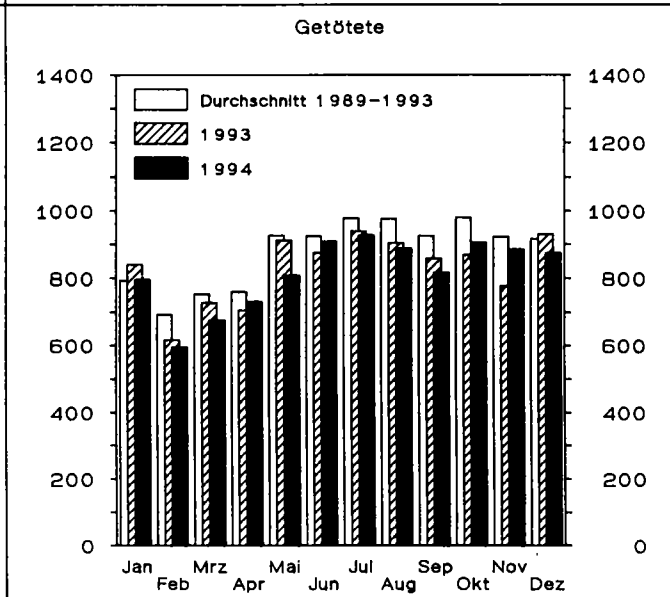
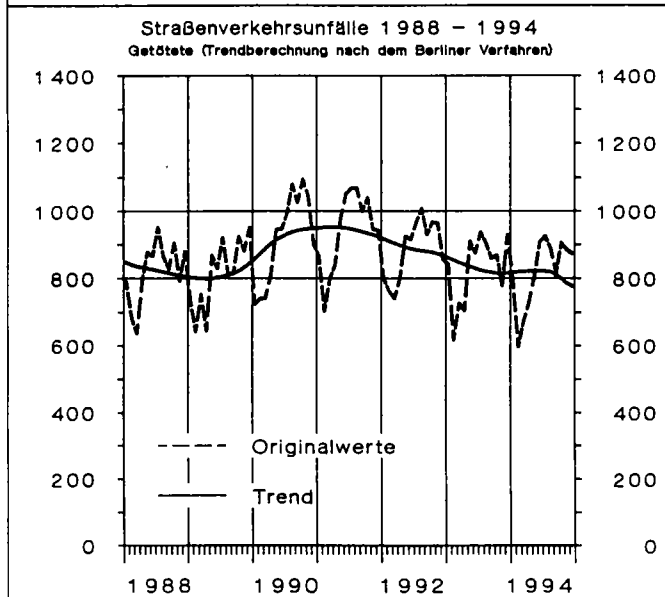
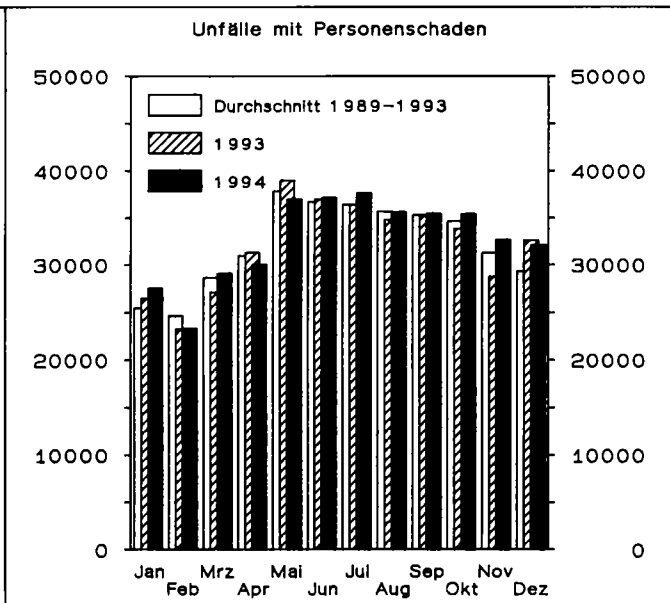
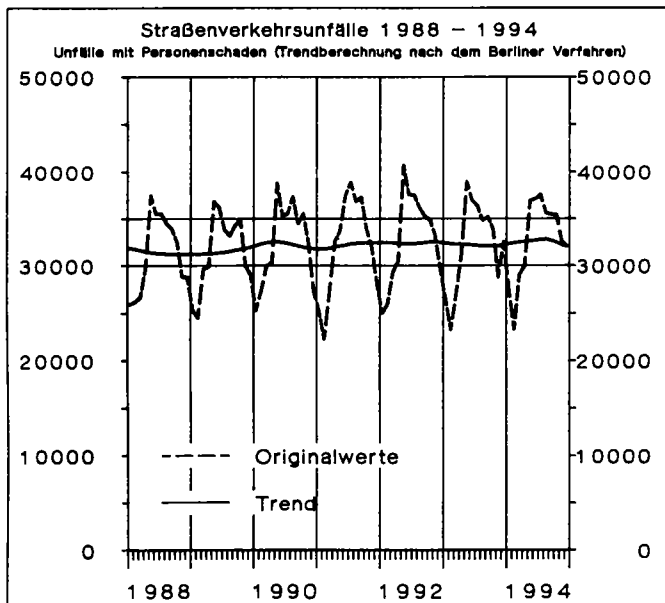

1 Straßenverkehrsunfälle und Verunglückte

1.1 Zeitreihen*)

1.1.2 Früheres Bundesgebiet

Jahr .. Monat	Polizeilich erfaßte Unfälle insgesamt	Davon mit			Verunglückte			
		Personen- schaden	schwerem 1) Sachschaden	leichtem Sachschaden	insgesamt	Getötete	Schwer- verletzte	Leicht-
1970	1 392 007	377 610	166 511	847 886	550 988	19 193	164 437	367 358
1971	1 338 059	369 177	180 284	788 598	536 812	18 753	160 612	357 447
1972	1 381 526	378 775	211 842	790 909	547 338	18 811	165 784	362 743
1973	1 324 738	353 725	208 297	762 716	504 548	16 302	150 014	338 232
1974	1 226 997	331 000	205 136	692 861	461 756	14 614	139 918	307 224
1975	1 264 567	337 732	234 344	692 491	472 667	14 870	138 038	319 759
1976	1 418 523	359 694	292 301	766 528	495 401	14 820	145 728	334 853
1977	1 523 392	379 046	345 517	798 829	523 120	14 978	153 735	354 407
1978	1 619 187	380 352	398 032	840 803	523 306	14 662	153 310	355 334
1979	1 660 680	367 500	430 568	862 612	499 663	13 222	146 526	339 915
1980	1 684 604	379 235	462 110	843 259	513 504	13 041	148 952	351 511
1981	1 678 497	362 617	482 261	833 619	487 618	11 674	139 402	336 542
1982	1 629 089	358 693	<u>479 696</u>	<u>790 700</u>	478 796	11 608	138 760	328 428
1983	1 692 934	374 107	232 463	1 086 364	500 942	11 732	145 090	344 120
1984	1 780 818	359 485	238 208	1 183 125	476 232	10 199	132 514	333 519
1985	1 840 295	327 745	242 157	1 270 393	430 495	8 400	115 533	306 562
1986	1 935 595	341 921	258 247	1 335 427	452 165	8 948	117 862	325 355
1987	1 977 501	325 519	261 337	1 390 645	432 589	7 967	108 629	315 993
1988	2 022 648	342 299	271 878	1 408 471	456 436	8 213	110 961	337 262
1989	1 997 787	343 604	271 579	1 382 604	457 392	7 995	107 848	341 549
1990	2 010 575	340 043	<u>260 543</u>	<u>1 409 989</u>	458 064	7 906	103 403	344 755
1991	1 953 709	321 374	184 106	1 448 229	429 482	7 541	97 821	324 120
1992	1 924 338	325 301	187 629	1 411 408	433 081	7 298	95 171	330 612
1993	1 835 482	312 606	190 289	1 332 587	418 240	6 926	90 784	320 530
1994	1 733 002r	314 059r	179 752r	1 239 191r	421 664r	6 791r	90 640	324 233
1992 Januar	141 903	20 314	14 345	107 244	27 240	540	5 972	20 728
Februar	149 351	21 539	15 153	112 659	28 965	505	6 339	22 121
März	160 575	24 362	16 270	119 943	32 718	507	7 059	25 152
April	155 746	25 288	14 692	115 766	33 860	568	7 201	26 091
Mai	170 040	33 957	14 725	121 358	44 011	632	10 079	33 300
Juni	157 596	31 058	14 506	112 032	40 636	636	9 026	30 974
Juli	159 178	31 026	14 671	113 481	41 116	670	9 145	31 301
August	151 244	29 815	14 454	106 975	39 694	697	8 892	30 105
September	158 198	28 842	15 257	114 099	38 373	648	8 480	29 245
Oktober	177 556	28 292	18 472	130 792	38 146	663	8 061	29 422
November	177 801	26 854	18 222	132 725	36 043	647	7 720	27 676
Dezember	165 150	23 954	16 862	124 334	32 279	585	7 197	24 497
1993 Januar	150 624	21 597	16 280	112 747	28 946	607	6 426	21 913
Februar	136 998	18 673	14 841	103 684	25 399	400	5 300	19 699
März	143 344	22 325	14 715	106 304	29 900	518	6 323	23 059
April	145 998	25 634	14 158	106 206	33 952	501	7 410	26 041
Mai	159 712	32 032	15 310	112 370	42 234	641	9 492	32 101
Juni	152 515	30 104	15 114	107 297	39 297	610	8 760	29 927
Juli	154 938	29 397	16 637	108 904	39 706	633	8 674	30 399
August	140 830	28 172	14 073	98 585	37 509	630	8 521	28 358
September	156 867	28 500	16 374	111 993	38 188	577	7 999	29 612
Oktober	160 270	26 887	17 315	116 068	36 364	593	7 701	28 070
November	158 293	22 884	16 548	118 861	30 731	543	6 488	23 700
Dezember	175 093	26 401	19 124	129 568	36 014	673	7 690	27 651
1994 Januar	145 602r	22 158	16 141	107 303r	30 098	543	6 427	23 128
Februar	131 962r	18 733	14 130	99 099r	25 204	396	5 337	19 471
März	148 412r	23 641	15 669	107 102r	31 744	454	6 610	24 680
April	134 408r	24 253	13 269	96 886r	32 687	527	7 054	25 106
Mai	150 765r	29 762	14 512	106 491r	39 551	580	8 456	30 515
Juni	142 930r	29 882	14 094	98 954r	39 423	658	8 650	30 115
Juli	133 999r	30 214	13 088	90 697r	40 122	657	9 203	30 262
August	137 150r	28 355	13 926	94 869r	38 160	620	8 667	28 873
September	148 660r	28 135	15 741	104 784r	37 857	566	7 859	29 432
Oktober	156 128r	28 076	16 844	111 208r	38 207	599	8 048	29 560
November	150 326r	25 505r	15 696	109 125r	34 437r	584r	7 190r	26 663r
Dezember	154 660r	25 345r	16 642r	112 673r	34 174r	607	7 139r	26 428r

*) In die hier nachgewiesenen Monatszahlen werden Nachmeldungen eingearbeitet, sie sind deshalb oft höher als die Ergebnisse in den vorangegangenen Monatsberichten.

1) 1970 - 1982 Unfälle mit nur Sachschaden von DM 1 000 und mehr bei einem der Beteiligten. 1983 - 1990 Sachschaden von DM 3 000 und

mehr bei einem der Geschädigten. Ab 1991 Sachschaden von DM 4 000 und mehr bei einem der Geschädigten.

1 Straßenverkehrsunfälle und Verunglückte

1.1 Zeitreihen*)

1.1.3 Neue Länder und Berlin-Ost

Jahr ... Monat	Polizeilich erfaßte Unfälle insgesamt	Davon mit			Verunglückte			
		Personen- schaden	schwerem 1) Sachschaden	leichtem	insgesamt	Getötete 2)	Schwer- verletzte	Leicht-
1970	36 752	15 455	.	48 376	2 139	46 237	
1971	36 669	14 192	.	47 971	2 041	45 930	
1972	38 351	16 323	.	50 314	2 084	48 230	
1973	37 490	18 137	.	49 286	2 122	47 164	
1974	36 728	17 305	.	47 740	2 051	45 689	
1975	37 450	17 547	.	49 141	2 141	47 000	
1976	40 031	20 190	.	52 749	2 324	50 425	
1977	40 263	19 229	.	52 570	2 419	50 151	
1978	38 350	18 067	.	49 609	2 641	46 968	
1979	35 631	17 208	.	45 968	2 336	43 630	
1980	33 437	17 535	.	42 462	2 009	40 453	
1981	33 309	16 758	.	42 192	1 961	40 231	
1982	33 777	15 162	.	42 772	1 842	40 930	
1983	33 713	15 502	.	42 641	1 821	40 820	
1984	34 038	13 122	.	43 015	1 842	41 173	
1985	32 525	13 284	.	40 971	1 670	39 301	
1986	32 443	12 760	.	40 880	1 672	39 208	
1987	31 087	13 614	.	39 187	1 531	37 656	
1988	32 888	13 916	.	41 170	1 649	39 521	
1989	33 762	14 339	.	42 821	1 784	41 037	
1990	49 307	35 843	.	65 913	3 140	62 773	
1991	357 757	63 773	37 232	256 752	87 353	3 759	33 272	50 322
1992	460 241	70 161	60 992	329 088	94 347	3 333	35 180	55 834
1993	509 914	72 778	74 914	362 222	97 300	3 023	35 070	59 207
1994	535 102r	78 373r	76 588r	380 141r	104 160r	3 014r	35 997	65 149
1992 Januar	31 978	4 660	4 300	23 018	6 254	260	2 364	3 630
Februar	32 759	4 462	4 516	23 781	6 099	257	2 301	3 541
März	36 082	4 977	4 607	26 498	6 672	233	2 457	3 982
April	33 689	5 125	4 197	24 367	6 714	233	2 602	3 879
Mai	38 018	6 756	4 601	26 661	9 088	294	3 371	5 423
Juni	36 291	6 489	4 414	25 388	8 692	279	3 134	5 279
Juli	37 371	6 425	5 001	25 945	8 902	296	3 277	5 329
August	37 957	6 341	4 851	26 765	8 632	312	3 169	5 151
September	40 187	6 385	5 507	28 295	8 393	280	3 089	5 024
Oktober	46 519	6 564	6 289	33 666	8 834	304	3 297	5 233
November	46 261	6 344	6 447	33 470	8 518	316	3 184	5 018
Dezember	43 129	5 633	6 262	31 234	7 549	269	2 935	4 345
1993 Januar	38 982	4 888	5 968	28 126	6 492	233	2 489	3 770
Februar	38 536	4 542	6 108	27 886	6 233	216	2 306	3 711
März	37 851	4 817	5 365	27 669	6 340	210	2 288	3 842
April	37 364	5 651	5 165	26 528	7 381	204	2 632	4 545
Mai	42 246	6 949	5 766	29 531	9 246	270	3 360	5 616
Juni	42 199	6 836	6 062	29 301	9 026	264	3 164	5 598
Juli	43 654	6 918	6 429	30 307	9 420	305	3 397	5 718
August	40 915	6 585	5 823	28 507	8 965	273	3 326	5 366
September	43 360	6 655	6 184	30 521	8 868	281	3 083	5 504
Oktober	47 061	6 912	6 768	33 381	9 260	275	3 392	5 593
November	50 836	5 862	7 907	37 067	7 695	235	2 610	4 850
Dezember	46 910	6 163	7 349	33 398	8 374	257	3 023	5 094
1994 Januar	41 006r	5 379	6 316	29 311r	7 127	252	2 805	4 270
Februar	38 360r	4 536	5 913	27 911r	6 128	199	2 172	3 757
März	43 139r	5 423	6 327	31 389r	7 213	221	2 508	4 484
April	40 060r	5 732	5 371	28 957r	7 557	204	2 620	4 733
Mai	45 387r	7 168	6 034	32 185r	9 389	228	3 264	5 897
Juni	44 064r	7 214	5 823	31 027r	9 418	250	3 148	6 020
Juli	43 263r	7 365	5 763	30 135r	10 029	269	3 509	6 251
August	45 382r	7 198	6 565	31 619r	9 697	267	3 248	6 182
September	47 037r	7 273	6 711	33 053r	9 591	250	3 210	6 131
Oktober	48 966r	7 284	7 184	34 498r	9 736	306	3 377	6 055
November	49 574r	7 106r	7 138	35 330r	9 378r	301r	3 341r	5 736r
Dezember	48 864r	6 695r	7 443r	34 726r	8 895r	267r	2 995r	5 633r

*) In die hier nachgewiesenen Monatszahlen werden Nachmeldungen eingearbeitet, sie sind deshalb oft höher als die Ergebnisse in den vorangegangenen Monatsberichten.

1) Bis 1983 Unfälle mit Sachschaden von 300 Mark (der ehem. DDR) und mehr, 1984 - 1990 Unfälle mit Sachschaden von 800 Mark und mehr.

Ab 1991 Sachschaden von DM 4 000 und mehr bei einem der Geschädigten.

2) Bis 1977 innerhalb von 72 Stunden an den Unfallfolgen Gestorbene, ab 1978 innerhalb 30 Tagen Gestorbene.

D e u t s c h l a n d

Unfälle mit Personenschaden und dabei Getötete
nach Ortslage
im Dezember 1994



Innerorts



Außerorts ohne Autobahn



auf Autobahnen

Unfälle mit Personenschaden

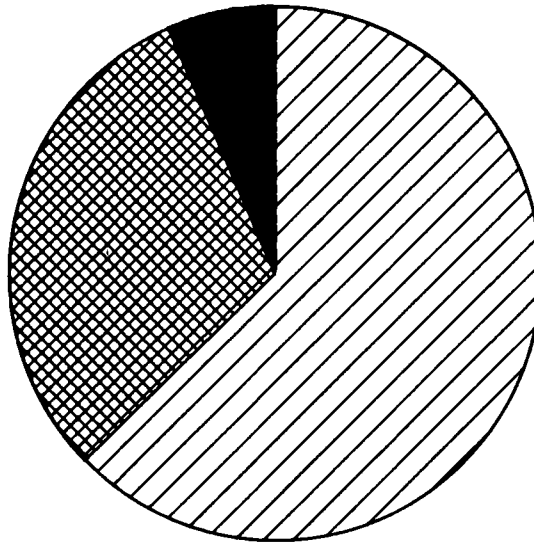

Getötete

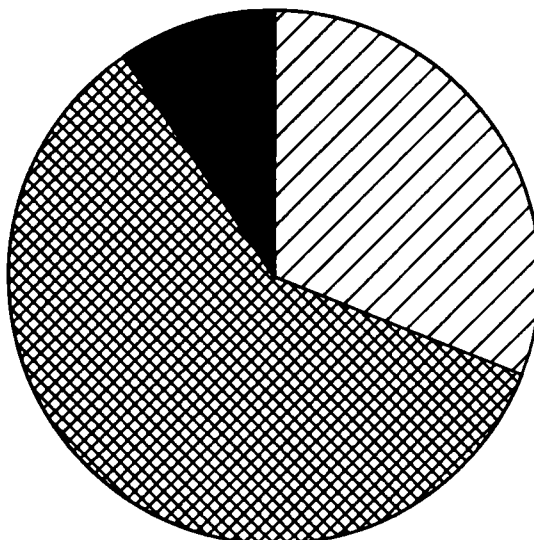

1 Straßenverkehrsunfälle und Verunglückte

1.2 Nach Straßenarten

1.2.1 Deutschland

Straßenart Ortslage	Unfälle mit Personen- schaden	Verunglückte			Unfälle mit Personen- schaden	Verunglückte			Zu- bzw. Abnahme (-)							
		Getötete	Schwer- verletzte	Leicht- verletzte		Getötete	Schwer- verletzte	Leicht- verletzte	Unf. mit Pers.- scha- den	Getö- tete	Schwer- verletzte	Leicht- verletzte				
Anzahl									%							
Dezember 1994													Dezember 1993			
Autobahnen	2 070	84	695	2 484	2 091	91	767	2 477	1,0-	7,7-	9,4-	0,3				
Bundesstraßen	7 632	291	2 774	7 979	8 108	327	3 103	8 553	5,9-	11,0-	10,6-	6,7-				
innerorts	3 988	67	1 027	4 101	4 038	86	1 111	4 191	1,2-	22,1-	7,6-	2,1-				
außerorts	3 644	224	1 747	3 878	4 070	241	1 992	4 362	10,5-	7,1-	12,3-	11,1-				
Landesstraßen	7 520	254	2 820	7 350	7 810	262	2 953	7 755	3,7-	3,1-	4,5-	5,2-				
innerorts	3 702	64	1 087	3 550	3 719	67	1 018	3 668	0,5-	4,5-	6,8	3,2-				
außerorts	3 818	190	1 733	3 800	4 091	195	1 935	4 087	6,7-	2,6-	10,4-	7,0-				
Kreisstraßen	3 238	98	1 071	3 095	3 361	111	1 202	3 249	3,7-	11,7-	10,9-	4,7-				
innerorts	1 595	16	446	1 520	1 624	29	494	1 536	1,8-	44,8-	9,7-	1,0-				
außerorts	1 643	82	625	1 575	1 737	82	708	1 713	5,4-	-	11,7-	8,1-				
Andere Straßen	11 580	147	2 774	11 153	11 194	139	2 688	10 711	3,4	5,8	3,2	4,1				
innerorts	10 819	123	2 449	10 438	10 352	115	2 388	9 895	4,5	7,0	2,6	5,5				
außerorts	761	24	325	715	842	24	300	816	9,6-	-	8,3	12,4-				
Insgesamt	32 040	874	10 134	32 061	32 564	930	10 713	32 745	1,6-	6,0-	5,4-	2,1-				
innerorts	20 104	270	5 009	19 609	19 733	297	5 011	19 290	1,9	9,1-	0,0	1,7				
außerorts	11 936	604	5 125	12 452	12 831	633	5 702	13 455	7,0-	4,6-	10,1-	7,5-				
Januar - Dezember 1994													Januar - Dezember 1993			
Autobahnen	26 503	1 103	9 911	32 165	26 103	1 109	9 735	31 587	1,5	0,5-	1,8	1,8				
Bundesstraßen	89 630	3 187	32 439	93 628	88 770	3 257	32 544	91 997	1,0	2,2-	0,3-	1,8				
innerorts	47 859	656	12 060	49 668	46 984	740	11 802	48 619	1,9	11,4-	2,2	2,2				
außerorts	41 771	2 531	20 379	43 960	41 786	2 517	20 742	43 378	0,0	0,6	1,8-	1,3				
Landesstraßen	86 637	2 861	33 818	83 799	84 222	2 769	32 859	81 061	2,9	3,3	2,9	3,4				
innerorts	42 481	560	11 888	41 398	41 220	628	11 628	40 012	3,1	10,8-	2,2	3,5				
außerorts	44 156	2 301	21 930	42 401	43 002	2 141	21 231	41 049	2,7	7,5	3,3	3,3				
Kreisstraßen	38 063	1 134	14 032	35 651	38 394	1 173	14 383	35 763	0,9-	3,3-	2,4-	0,3-				
innerorts	19 150	254	5 327	18 188	19 343	265	5 558	18 206	1,0-	4,2-	4,2-	0,1-				
außerorts	18 913	880	8 705	17 463	19 051	908	8 825	17 557	0,7-	3,1-	1,4-	0,5-				
Andere Straßen	151 599	1 520	36 437	144 139	147 879	1 640	36 327	139 319	2,5	7,3-	0,3	3,5				
innerorts	139 266	1 118	30 960	133 256	135 422	1 199	30 833	128 399	2,8	6,8-	0,4	3,8				
außerorts	12 333	402	5 477	10 883	12 457	441	5 494	10 920	1,0-	8,8-	0,3-	0,3-				
Insgesamt	392 432	9 805	126 637	389 382	385 368	9 948	125 848	379 727	1,8	1,4-	0,6	2,5				
innerorts	248 756	2 588	60 235	242 510	242 969	2 832	59 821	235 236	2,4	8,6-	0,7	3,1				
außerorts	143 676	7 217	66 402	146 872	142 399	7 116	66 027	144 491	0,9	1,4	0,6	1,6				

1 Straßenverkehrsunfälle und Verunglückte

1.2 Nach Straßenarten

1.2.2 Früheres Bundesgebiet

Straßenart Ortslage	Unfälle mit Personen- schaden	Verunglückte			Unfälle mit Personen- schaden	Verunglückte			Zu- bzw. Abnahme (-)							
		Getötete	Schwer- verletzte	Leicht- verletzte		Getötete	Schwer- verletzte	Leicht- verletzte	Unf. mit Pers.- sche- den	Getö- tete	Schwer- verletzte	Leicht- verletzte				
Anzahl									%							
Dezember 1994													Dezember 1993			
Autobahnen	1 775	70	550	2 187	1 760	59	546	2 172	0,9	18,6	0,7	0,7				
Bundesstraßen	5 611	171	1 699	6 287	6 137	215	1 974	6 894	8,6-	20,5-	13,9-	8,8-				
innerorts	2 971	36	617	3 257	3 126	47	687	3 469	5,0-	25,5-	10,2-	6,1-				
außerorts	2 640	136	1 082	3 030	3 011	168	1 287	3 425	12,3-	19,0-	15,9-	11,5-				
Landesstraßen	5 982	178	2 041	6 130	6 473	201	2 225	6 712	7,6-	11,4-	8,3-	8,7-				
innerorts	3 088	42	822	3 083	3 209	49	793	3 270	3,8-	14,3-	3,7	5,7-				
außerorts	2 894	136	1 219	3 047	3 264	152	1 432	3 442	11,3-	10,5-	14,9-	11,5-				
Kreisstraßen	2 830	86	877	2 791	2 984	101	1 028	2 927	5,2-	15,8-	14,7-	4,6-				
innerorts	1 362	14	349	1 335	1 446	28	414	1 396	5,8-	50,0-	15,7-	4,4-				
außerorts	1 468	71	528	1 456	1 538	73	614	1 531	4,6-	2,7-	14,0-	4,9-				
Andere Straßen	9 147	103	1 972	9 033	9 047	97	1 917	8 946	1,1	6,2	2,9	1,0				
innerorts	8 579	86	1 753	8 482	8 408	80	1 731	8 280	2,0	6,3	1,3	2,4				
außerorts	568	18	219	551	639	17	186	666	11,1-	5,9	17,7	17,3-				
Insgesamt	25 345	607	7 139	26 428	26 401	673	7 690	27 651	4,0-	9,8-	7,2-	4,4-				
innerorts	16 000	176	3 541	16 157	16 189	204	3 625	16 415	1,2-	13,7-	2,3-	1,6-				
außerorts	9 345	431	3 598	10 271	10 212	469	4 065	11 236	8,5-	8,1-	11,5-	8,6-				
Januar - Dezember 1994													Januar - Dezember 1993			
Autobahnen	22 329	867	7 475	28 016	22 120	813	7 362	27 711	0,9	6,6	1,5	1,1				
Bundesstraßen	67 305	1 907	20 673	74 784	67 933	2 056	21 027	74 841	0,9-	7,2-	1,7-	0,1-				
innerorts	36 362	359	7 367	39 870	36 509	410	7 302	39 934	0,4-	12,4-	0,9	0,2-				
außerorts	30 943	1 548	13 306	34 914	31 424	1 646	13 725	34 907	1,5-	6,0-	3,1-	0,0				
Landesstraßen	70 043	2 010	24 479	70 950	69 681	1 946	24 247	70 118	0,5	3,3	1,0	1,2				
innerorts	35 524	390	8 725	35 884	35 339	433	8 675	35 650	0,5	9,9-	0,6	0,7				
außerorts	34 519	1 620	15 754	35 066	34 342	1 513	15 572	34 468	0,5	7,1	1,2	1,7				
Kreisstraßen	33 356	966	11 840	31 958	33 637	981	12 039	32 095	0,8-	1,5-	1,7-	0,4-				
innerorts	16 277	203	4 262	15 797	16 546	192	4 396	16 001	1,6-	5,7	3,0-	1,3-				
außerorts	17 079	763	7 578	16 161	17 091	789	7 643	16 094	0,1-	3,3-	0,9-	0,4				
Andere Straßen	121 026	1 041	26 173	118 525	119 235	1 130	26 109	115 765	1,5	7,9-	0,2	2,4				
innerorts	110 945	747	22 043	109 266	109 140	806	22 010	106 619	1,7	7,3-	0,1	2,5				
außerorts	10 081	294	4 130	9 259	10 095	324	4 099	9 146	0,1-	9,3-	0,8	1,2				
Insgesamt	314 069	6 791	90 640	324 233	312 606	6 926	90 784	320 530	0,5	2,0-	0,2-	1,2				
innerorts	199 108	1 699	42 397	200 817	197 534	1 841	42 383	198 204	0,8	7,7-	0,0	1,3				
außerorts	114 951	5 092	48 243	123 416	115 072	5 085	48 401	122 326	0,1-	0,1	0,3-	0,9				

1 Straßenverkehrsunfälle und Verunglückte

1.2 Nach Straßenarten

1.2.3 Neue Länder und Berlin-Ost

Straßenart Ortslage	Unfälle mit Personen- schaden	Verunglückte			Unfälle mit Personen- schaden	Verunglückte			Zu- bzw. Abnahme (-)				
		Getötete	Schwer- verletzte	Leicht- verletzte		Getötete	Schwer- verletzte	Leicht- verletzte	Unf. mit Pers.- sche- den	Getö- tete	Schwer- verletzte	Leicht- verletzte	
Anzahl									%				
Dezember 1994					Dezember 1993								
Autobahnen	295	14	145	297	331	32	221	305	10,9-	56,3-	34,4-	2,6-	
Bundesstraßen	2 021	120	1 075	1 692	1 971	112	1 129	1 659	2,5	7,1	4,8-	2,0	
innerorts	1 017	32	410	844	912	39	424	722	11,5	17,9-	3,3-	16,9	
außerorts	1 004	88	665	848	1 059	73	705	937	5,2-	20,5	5,7-	9,5-	
Landesstraßen	1 538	76	779	1 220	1 337	61	728	1 043	15,0	24,6	7,0	17,0	
innerorts	614	22	265	467	510	18	225	398	20,4	22,2	17,8	17,3	
außerorts	924	54	514	753	827	43	503	645	11,7	25,6	2,2	16,7	
Kreisstraßen	408	13	194	304	377	10	174	322	8,2	30,0	11,5	5,6-	
innerorts	233	2	97	185	178	1	80	140	30,9	X	21,3	32,1	
außerorts	175	11	97	119	199	9	94	182	12,1-	X	3,2	34,6-	
Andere Straßen	2 433	44	802	2 120	2 147	42	771	1 765	13,3	4,8	4,0	20,1	
innerorts	2 240	38	696	1 956	1 944	35	657	1 615	15,2	8,6	5,9	21,1	
außerorts	193	6	106	164	203	7	114	150	4,9-	X	7,0-	9,3	
Insgesamt	6 695	267	2 995	5 633	6 163	257	3 023	5 094	8,6	3,9	0,9-	10,6	
innerorts	4 104	94	1 468	3 452	3 544	93	1 386	2 875	15,8	1,1	5,9	20,1	
außerorts	2 591	173	1 527	2 181	2 619	164	1 637	2 219	1,1-	5,5	6,7-	1,7-	
Januar - Dezember 1994					Januar - Dezember 1993								
Autobahnen	4 174	236	2 436	4 149	3 983	296	2 373	3 876	4,8	20,3-	2,7	7,0	
Bundesstraßen	22 325	1 280	11 766	18 844	20 837	1 201	11 517	17 156	7,1	6,6	2,2	9,8	
innerorts	11 497	297	4 693	9 798	10 475	330	4 500	8 685	9,8	10,0-	4,3	12,8	
außerorts	10 828	983	7 073	9 046	10 362	871	7 017	8 471	4,5	12,9	0,8	6,8	
Landesstraßen	16 594	851	9 339	12 849	14 541	823	8 612	10 943	14,1	3,4	8,4	17,4	
innerorts	6 957	170	3 163	5 514	5 881	195	2 953	4 362	18,3	12,8-	7,1	26,4	
außerorts	9 637	681	6 176	7 335	8 660	628	5 659	6 581	11,3	8,4	9,1	11,5	
Kreisstraßen	4 707	168	2 192	3 693	4 757	192	2 344	3 668	1,1-	12,5-	6,5-	0,7	
innerorts	2 873	51	1 065	2 391	2 797	73	1 162	2 205	2,7	30,1-	8,3-	8,4	
außerorts	1 834	117	1 127	1 302	1 960	119	1 182	1 463	6,4-	1,7-	4,7-	11,0-	
Andere Straßen	30 573	479	10 264	25 614	28 644	510	10 218	23 554	6,7	6,1-	0,5	8,7	
innerorts	28 321	371	8 917	23 990	26 282	393	8 823	21 780	7,8	5,6-	1,1	10,1	
außerorts	2 252	108	1 347	1 624	2 362	117	1 395	1 774	4,7-	7,7-	3,4-	8,5-	
Insgesamt	78 373	3 014	35 997	65 149	72 762	3 022	35 064	59 197	7,7	0,3-	2,7	10,1	
innerorts	49 648	889	17 838	41 693	45 435	991	17 438	37 032	9,3	10,3-	2,3	12,6	
außerorts	28 725	2 125	18 159	23 456	27 327	2 031	17 626	22 165	5,1	4,6	3,0	5,8	

Deutschland
1 Straßenverkehrsunfälle und Verunglückte
1.3 Nach Unfalltypen

Unfalltyp Ortslage	Unfälle mit Personen- schaden	Verunglückte			Unfälle mit Personen- schaden	Verunglückte			Zu- bzw. Abnahme (-)				
		Getötete	Schwer- verletzte	Leicht- verletzte		Getötete	Schwer- verletzte	Leicht- verletzte	Unf. mit Pers.- scha- den	Getö- tete	Schwer- verletzte	Leicht- verletzte	
Anzahl									%				
Dezember 1994													
Dezember 1993													
Fahrunfall	6 808	340	3 146	5 923	7 799	369	3 746	7 060	12,7-	7,9-	16,0-	16,1-	
innerorts	2 056	54	805	1 788	2 056	44	877	1 874	-	22,7	8,2-	4,6-	
außerorts	4 752	286	2 341	4 135	5 743	325	2 869	5 186	17,3-	12,0-	18,4-	20,3-	
Abbiege-Unfall	4 234	32	904	4 694	4 009	28	942	4 444	5,6	14,3	4,0-	5,6	
innerorts	3 331	21	620	3 522	3 156	15	664	3 339	5,5	40,0	6,6-	5,5	
außerorts	903	11	284	1 172	853	13	278	1 105	5,9	15,4-	2,2	6,1	
Einbiegen/Kreuzenunfall	6 204	79	1 561	6 725	6 036	61	1 352	6 789	2,8	29,5	15,5	0,9-	
innerorts	4 842	31	1 027	5 068	4 655	25	830	5 089	4,0	24,0	23,7	0,4-	
außerorts	1 362	48	534	1 657	1 381	36	522	1 700	1,4-	33,3	2,3	2,5-	
Überschreitenunfall ...	3 380	152	1 471	2 087	3 748	196	1 718	2 170	9,8-	22,4-	14,4-	3,8-	
innerorts	3 190	114	1 364	1 990	3 568	163	1 618	2 081	10,6-	30,1-	15,7-	4,4-	
außerorts	190	38	107	97	180	33	100	89	5,6	15,2	7,0	9,0	
Unfall durch ruhenden													
Verkehr	837	6	179	785	790	1	155	776	5,9	X	15,5	1,2	
innerorts	770	2	152	714	723	-	129	704	6,5	X	17,8	1,4	
außerorts	67	4	27	71	67	1	26	72	-	X	3,8	1,4-	
Unfall im Längsverkehr	7 526	189	1 942	9 067	7 446	199	1 963	8 998	1,1	5,0-	1,1-	0,8	
innerorts	4 000	25	555	4 833	3 862	22	474	4 703	3,6	13,6	17,1	2,8	
außerorts	3 526	164	1 387	4 234	3 584	177	1 489	4 295	1,6-	7,3-	6,9-	1,4-	
Sonstiger Unfall	3 051	76	931	2 780	2 736	76	837	2 508	11,5	-	11,2	10,8	
innerorts	1 915	23	486	1 694	1 713	28	419	1 500	11,8	17,9-	16,0	12,9	
außerorts	1 136	53	445	1 086	1 023	48	418	1 008	11,0	10,4	6,5	7,7	
Insgesamt	32 040	874	10 134	32 061	32 564	930	10 713	32 745	1,6-	6,0-	5,4-	2,1-	
innerorts	20 104	270	5 009	19 609	19 733	297	5 011	19 290	1,9	9,1-	0,0	1,7	
außerorts	11 936	604	5 125	12 452	12 831	633	5 702	13 455	7,0-	4,6-	10,1-	7,5-	
Januar - Dezember 1994													
Januar - Dezember 1993													
Fahrunfall	73 556	4 020	38 011	60 345	76 041	4 161	39 681	62 508	3,3-	3,4-	4,2-	3,5-	
innerorts	23 997	677	10 403	20 186	24 791	706	10 888	20 904	3,2-	4,1-	4,5-	3,4-	
außerorts	49 559	3 343	27 608	40 159	51 250	3 455	28 793	41 604	3,3-	3,2-	4,1-	3,5-	
Abbiege-Unfall	50 883	447	12 084	54 896	49 163	424	11 672	52 693	3,5	5,4	3,5	4,2	
innerorts	38 579	198	7 504	40 068	37 387	193	7 311	38 642	3,2	2,6	2,6	3,7	
außerorts	12 304	249	4 580	14 828	11 776	231	4 361	14 051	4,5	7,8	5,0	5,5	
Einbiegen/Kreuzenunfall	84 318	1 047	22 410	88 388	82 061	1 025	21 450	85 816	2,8	2,1	4,5	3,0	
innerorts	65 225	343	13 847	66 442	63 647	384	13 259	64 778	2,5	10,7-	4,4	2,6	
außerorts	19 093	704	8 563	21 946	18 414	641	8 191	21 038	3,7	9,8	4,5	4,3	
Überschreitenunfall ...	32 115	1 096	13 181	21 039	32 004	1 173	13 354	20 615	0,3	6,6-	1,3-	2,1	
innerorts	30 347	789	12 213	20 137	30 303	871	12 457	19 763	0,1	9,4-	2,0-	1,9	
außerorts	1 768	307	968	902	1 701	302	897	852	3,9	1,7	7,9	5,9	
Unfall durch ruhenden													
Verkehr	10 861	68	2 124	10 299	10 995	65	2 158	10 510	1,2-	4,6	1,6-	2,0-	
innerorts	10 105	41	1 857	9 498	10 181	42	1 870	9 621	0,7-	2,4-	0,7-	1,3-	
außerorts	756	27	267	801	814	23	288	889	7,1-	17,4	7,3-	9,9-	
Unfall im Längsverkehr	96 557	2 136	24 952	115 304	92 406	2 095	23 895	110 002	4,5	2,0	4,4	4,8	
innerorts	52 103	228	7 232	61 554	49 285	279	6 989	57 901	5,7	18,3-	3,5	6,3	
außerorts	44 454	1 908	17 720	53 750	43 121	1 816	16 906	52 101	3,1	5,1	4,8	3,2	
Sonstiger Unfall	44 142	991	13 875	39 111	42 698	1 005	13 638	37 583	3,4	1,4-	1,7	4,1	
innerorts	28 400	312	7 179	24 625	27 375	357	7 047	23 627	3,7	12,6-	1,9	4,2	
außerorts	15 742	679	6 696	14 486	15 323	648	6 591	13 956	2,7	4,8	1,6	3,8	
Insgesamt	392 432	9 805	126 637	389 382	385 368	9 948	125 848	379 727	1,8	1,4-	0,6	2,5	
innerorts	248 756	2 588	60 235	242 510	242 969	2 832	59 821	235 236	2,4	8,6-	0,7	3,1	
außerorts	143 676	7 217	66 402	146 872	142 399	7 116	66 027	144 491	0,9	1,4	0,6	1,6	

Deutschland
1 Straßenverkehrsunfälle und Verunglückte
1.4 Nach Unfallarten

Unfallart Ortslage	Unfälle mit Personen- schaden	Verunglückte			Unfälle mit Personen- schaden	Verunglückte			Zu- bzw. Abnahme (-)			
		Getötete	Schwer- verletzte	Leicht- verletzte		Getötete	Schwer- verletzte	Leicht- verletzte	Unf. mit Pers.- schaden	Getö- tete	Schwer- verletzte	Leicht- verletzte
Anzahl									%			
Dezember 1994						Dezember 1993						
Zusammenstoß m.and.Fzg. das anfährt, anhält ..	2 016	14	357	2 169	1 989	8	349	2 184	1,4	X	2,3	0,7-
innerorts	1 638	7	276	1 685	1 622	4	228	1 741	1,0	X	21,1	3,2-
außerorts	378	7	81	484	367	4	121	443	3,0	X	33,1-	9,3
vorausfährt o. wartet	4 922	28	615	6 380	4 642	26	659	5 948	6,0	7,7	6,7-	7,3
innerorts	3 029	2	200	3 831	2 769	2	199	3 489	9,4	-	0,5	9,8
außerorts	1 893	26	415	2 549	1 873	24	460	2 459	1,1	8,3	9,8-	3,7
seitlich in gleicher Richtung fährt	946	19	229	1 014	848	18	191	922	11,6	5,6	19,9	10,0
innerorts	511	9	93	504	437	8	64	440	16,9	X	45,3	14,5
außerorts	435	10	136	510	411	10	127	482	5,8	-	7,1	5,8
entgegenkommt	3 112	184	1 698	3 622	3 269	230	1 918	3 940	4,8-	20,0-	11,5-	8,1-
innerorts	1 350	17	478	1 518	1 223	14	434	1 454	10,4	21,4	10,1	4,4
außerorts	1 762	167	1 220	2 104	2 046	216	1 484	2 486	13,9-	22,7-	17,8-	15,4-
einbiegt oder kreuzt	8 323	96	2 002	9 109	8 060	73	1 797	9 161	3,3	31,5	11,4	0,6-
innerorts	6 604	43	1 323	7 011	6 324	30	1 136	7 009	4,4	43,3	16,5	0,0
außerorts	1 719	53	679	2 098	1 736	43	661	2 152	1,0-	23,3	2,7	2,5-
Zus.stoß Fzg/Fußgänger	4 411	201	1 821	2 835	4 954	249	2 113	3 036	11,0-	19,3-	13,8-	6,6-
innerorts	4 105	135	1 657	2 672	4 637	189	1 953	2 876	11,5-	28,6-	15,2-	7,1-
außerorts	306	66	164	163	317	60	160	160	3,5-	10,0	2,5	1,9
Aufprall auf Hindernis	143	2	35	136	135	6	35	115	5,9	X	-	18,3
innerorts	64	-	12	55	50	1	14	35	28,0	X	14,3-	57,1
außerorts	79	2	23	81	85	5	21	80	7,1-	X	9,5	1,3
Abk.v.Fahrbahn n.rechts	3 424	176	1 521	2 725	3 754	146	1 680	3 158	8,8-	20,5	9,5-	13,7-
innerorts	805	25	336	630	813	21	364	691	1,0-	19,0	7,7-	8,8-
außerorts	2 619	151	1 185	2 095	2 941	125	1 316	2 467	10,9-	20,8	10,0-	15,1-
Abk.v.Fahrbahn n.links	2 709	124	1 251	2 207	3 065	133	1 399	2 600	11,6-	6,8-	10,6-	15,1-
innerorts	646	20	278	535	635	15	290	544	1,7	33,3	4,1-	1,7-
außerorts	2 063	104	973	1 672	2 430	118	1 109	2 056	15,1-	11,9-	12,3-	18,7-
Unfall anderer Art	2 034	30	605	1 864	1 848	41	572	1 681	10,1	26,8-	5,8	10,9
innerorts	1 352	12	356	1 168	1 223	13	329	1 011	10,5	7,7-	8,2	15,5
außerorts	682	18	249	696	625	28	243	670	9,1	35,7-	2,5	3,9
Insgesamt	32 040	874	10 134	32 061	32 564	930	10 713	32 745	1,6-	6,0-	5,4-	2,1-
innerorts	20 104	270	5 009	19 609	19 733	297	5 011	19 290	1,9	9,1-	0,0	1,7
außerorts	11 936	604	5 125	12 452	12 831	633	5 702	13 455	7,0-	4,6-	10,1-	7,5-
Januar - Dezember 1994						Januar - Dezember 1993						
Zusammenstoß m.and.Fzg. das anfährt, anhält ..	25 652	183	4 639	27 535	25 149	152	4 477	27 177	2,0	20,4	3,6	1,3
innerorts	20 878	75	3 314	21 581	20 481	69	3 165	21 328	1,9	8,7	4,7	1,2
außerorts	4 774	108	1 325	5 954	4 668	83	1 312	5 849	2,3	30,1	1,0	1,8
vorausfährt o. wartet	61 875	485	9 106	80 051	59 240	407	8 660	76 530	4,4	19,2	5,2	4,6
innerorts	36 678	46	2 881	45 911	34 723	41	2 862	43 288	5,6	12,2	0,7	6,1
außerorts	25 197	439	6 225	34 140	24 517	366	5 798	33 242	2,8	19,9	7,4	2,7
seitlich in gleicher Richtung fährt	13 933	216	3 442	14 308	13 438	215	3 368	13 564	3,7	0,5	2,2	5,5
innerorts	8 113	60	1 427	7 885	7 719	66	1 354	7 395	5,1	9,1-	5,4	6,6
außerorts	5 820	156	2 015	6 423	5 719	149	2 014	6 169	1,8	4,7	0,0	4,1
entgegenkommt	35 203	2 049	19 173	39 628	35 118	2 189	19 304	39 289	0,2	6,4-	0,7-	0,9
innerorts	15 823	198	5 317	17 507	15 632	233	5 252	17 182	1,2	15,0-	1,2	1,9
außerorts	19 380	1 851	13 856	22 121	19 486	1 956	14 052	22 107	0,5-	5,4-	1,4-	0,1
einbiegt oder kreuzt	111 614	1 291	29 096	117 443	108 561	1 260	27 898	113 897	2,8	2,5	4,3	3,1
innerorts	87 364	454	18 259	89 542	85 073	503	17 481	87 089	2,7	9,7-	4,5	2,8
außerorts	24 250	837	10 837	27 901	23 488	757	10 417	26 808	3,2	10,6	4,0	4,1
Zus.stoß Fzg/Fußgänger	41 325	1 415	15 939	28 049	41 589	1 502	16 277	27 931	0,6-	5,8-	2,1-	0,4
innerorts	38 542	948	14 500	26 508	38 874	1 059	14 909	26 402	0,9-	10,5-	2,7-	0,4
außerorts	2 783	467	1 439	1 541	2 715	443	1 368	1 529	2,5	5,4	5,2	0,8
Aufprall auf Hindernis	1 986	54	647	1 718	1 945	46	635	1 652	2,1	17,4	1,9	4,0
innerorts	752	8	209	611	712	7	224	548	5,6	X	6,7-	11,5
außerorts	1 234	46	438	1 107	1 233	39	411	1 104	0,1	17,9	6,6	0,3
Abk.v.Fahrbahn n.rechts	39 152	2 056	20 035	30 003	40 076	2 032	20 502	30 583	2,3-	1,2	2,3-	1,9-
innerorts	9 984	331	4 698	7 818	10 388	346	4 946	8 070	3,9-	4,3-	5,0-	3,1-
außerorts	29 168	1 725	15 337	22 185	29 688	1 686	15 556	22 513	1,8-	2,3	1,4-	1,5-
Abk.v.Fahrbahn n.links	27 482	1 481	13 995	21 305	28 426	1 547	14 670	22 241	3,3-	4,3-	4,6-	4,2-
innerorts	6 877	238	3 235	5 481	7 257	266	3 508	5 768	5,2-	10,5-	7,8-	5,0-
außerorts	20 605	1 243	10 760	15 824	21 169	1 281	11 162	16 473	2,7-	3,0-	3,6-	3,9-
Unfall anderer Art	34 210	575	10 565	29 342	31 826	598	10 057	26 863	7,5	3,8-	5,1	9,2
innerorts	23 745	230	6 395	19 666	22 110	242	6 120	18 166	7,4	5,0-	4,5	8,3
außerorts	10 465	345	4 170	9 676	9 716	356	3 937	8 697	7,7	3,1-	5,9	11,3
Insgesamt	392 432	9 805	126 637	389 382	385 368	9 948	125 848	379 727	1,8	1,4-	0,6	2,5
innerorts	248 756	2 588	60 235	242 510	242 969	2 832	59 821	235 236	2,4	8,6-	0,7	3,1
außerorts	143 676	7 217	66 402	146 872	142 399	7 116	66 027	144 491	0,9	1,4	0,6	1,6

Deutschland
1 Straßenverkehrsunfälle und Verunglückte
1.5 Nach Tagesdatum und Ortslage im Dezember 1994

Tagesdatum		Unfälle mit Personen- schaden	Davon mit			Verunglückte			Unfälle mit schwerem 1) Sachschaden	Unfälle mit Personen- schaden 1) Sachschaden
Ortslage			Getöteten	Schwer- verletzten	Leicht- verletzten	Getötete	Schwer- verletzte	Leicht- verletzte		
Innerorts										
1. Donnerstag	695	9	147	539	9	156	644	485	1 180	
2. Freitag	756	5	166	585	5	181	728	533	1 289	
3. Samstag	596	3	125	468	3	143	611	471	1 067	
4. Sonntag	546	13	111	422	13	138	620	466	1 012	
5. Montag	870	10	170	690	11	182	842	587	1 457	
6. Dienstag	787	12	160	615	12	174	737	500	1 287	
7. Mittwoch	743	9	169	565	9	184	673	479	1 222	
8. Donnerstag	1 025	10	266	749	10	287	913	604	1 629	
9. Freitag	983	19	203	761	20	218	930	687	1 670	
10. Samstag	636	8	171	457	8	199	651	516	1 152	
11. Sonntag	351	4	98	249	4	119	359	343	694	
12. Montag	826	8	184	634	8	193	767	412	1 238	
13. Dienstag	856	10	203	643	12	213	801	492	1 348	
14. Mittwoch	852	5	197	650	5	211	806	500	1 352	
15. Donnerstag	768	7	167	594	8	172	723	527	1 295	
16. Freitag	736	9	156	571	10	173	745	655	1 391	
17. Samstag	623	9	149	465	9	165	650	541	1 164	
18. Sonntag	304	3	85	216	4	103	312	264	568	
19. Montag	862	12	166	684	12	180	830	546	1 408	
20. Dienstag	800	7	167	626	7	179	794	567	1 367	
21. Mittwoch	751	13	194	544	13	217	856	496	1 247	
22. Donnerstag	679	9	158	512	11	170	660	508	1 187	
23. Freitag	589	5	116	468	5	120	605	503	1 092	
24. Samstag	325	8	76	241	8	91	336	275	600	
25. Sonntag	167	3	40	124	3	54	183	176	343	
26. Montag	263	4	50	209	4	58	298	282	545	
27. Dienstag	674	10	152	512	11	171	705	478	1 152	
28. Mittwoch	654	12	155	487	14	173	655	445	1 099	
29. Donnerstag	557	10	115	432	11	123	569	371	928	
30. Freitag	495	7	133	355	7	160	474	383	878	
31. Samstag	335	4	87	244	4	102	332	282	617	
Zusammen ...	20 104	257	4 536	15 311	270	5 009	19 609	14 374	34 478	
Außerorts, einschließlich Autobahn										
1. Donnerstag	425	16	125	284	18	155	404	310	735	
2. Freitag	448	22	144	282	26	194	453	399	847	
3. Samstag	447	22	149	276	26	220	481	330	777	
4. Sonntag	452	20	158	274	30	239	532	344	796	
5. Montag	468	21	163	284	24	222	497	401	869	
6. Dienstag	371	12	125	234	12	156	346	290	661	
7. Mittwoch	661	34	206	421	35	265	596	524	1 185	
8. Donnerstag	638	24	198	416	31	263	624	466	1 104	
9. Freitag	457	18	129	310	20	157	500	419	876	
10. Samstag	374	18	130	226	19	205	413	307	681	
11. Sonntag	285	13	108	164	17	153	277	175	460	
12. Montag	368	17	129	222	20	159	338	243	611	
13. Dienstag	357	14	94	249	15	115	366	297	654	
14. Mittwoch	412	11	145	256	13	174	423	361	773	
15. Donnerstag	379	16	127	236	18	148	373	330	709	
16. Freitag	518	23	148	347	26	197	554	459	977	
17. Samstag	480	17	158	305	20	232	527	388	868	
18. Sonntag	268	8	103	157	11	142	284	193	461	
19. Montag	387	20	121	246	21	146	394	313	700	
20. Dienstag	461	15	145	301	16	184	462	379	840	
21. Mittwoch	410	22	109	279	24	142	424	356	766	
22. Donnerstag	430	19	130	281	23	177	437	337	767	
23. Freitag	315	21	101	193	22	130	312	289	604	
24. Samstag	193	9	56	128	12	83	207	170	363	
25. Sonntag	174	10	65	99	11	109	217	112	286	
26. Montag	358	16	105	237	16	161	428	375	733	
27. Dienstag	310	8	84	218	9	115	357	255	565	
28. Mittwoch	308	14	93	201	16	134	347	280	588	
29. Donnerstag	303	10	95	198	11	123	339	209	512	
30. Freitag	265	22	84	159	26	120	281	221	486	
31. Samstag	214	12	70	132	16	105	259	179	393	
Zusammen ...	11 936	524	3 797	7 615	604	5 125	12 452	9 711	21 647	
Innerorts und außerorts										
1. Donnerstag	1 120	25	272	823	27	311	1 048	795	1 915	
2. Freitag	1 204	27	310	867	31	375	1 181	932	2 136	
3. Samstag	1 043	25	274	744	29	363	1 092	801	1 844	
4. Sonntag	998	33	269	696	43	377	1 152	810	1 808	
5. Montag	1 338	31	333	974	35	404	1 339	988	2 326	
6. Dienstag	1 158	24	285	849	24	330	1 083	790	1 948	
7. Mittwoch	1 404	43	375	986	44	449	1 269	1 003	2 407	
8. Donnerstag	1 663	34	464	1 165	41	550	1 537	1 070	2 733	
9. Freitag	1 440	37	332	1 071	40	375	1 430	1 106	2 546	
10. Samstag	1 010	26	301	683	27	404	1 064	823	1 833	
11. Sonntag	636	17	206	413	21	272	636	518	1 154	
12. Montag	1 194	25	313	856	28	352	1 105	655	1 849	
13. Dienstag	1 213	24	297	892	27	328	1 167	789	2 002	
14. Mittwoch	1 264	16	342	906	18	385	1 229	861	2 125	
15. Donnerstag	1 147	23	294	830	26	320	1 096	857	2 004	
16. Freitag	1 254	32	304	918	36	370	1 299	1 114	2 368	
17. Samstag	1 103	26	307	770	29	397	1 177	929	2 032	
18. Sonntag	572	11	188	373	15	245	596	457	1 029	
19. Montag	1 249	32	287	930	33	326	1 224	859	2 108	
20. Dienstag	1 261	22	312	927	23	363	1 256	946	2 207	
21. Mittwoch	1 161	35	303	823	37	359	1 080	852	2 013	
22. Donnerstag	1 109	28	288	793	34	347	1 097	845	1 954	
23. Freitag	904	26	217	661	27	250	917	792	1 696	
24. Samstag	518	17	132	369	20	174	543	445	963	
25. Sonntag	341	13	105	223	14	163	400	288	629	
26. Montag	621	20	155	446	20	219	726	657	1 278	
27. Dienstag	984	18	236	730	20	286	1 062	733	1 717	
28. Mittwoch	962	26	248	688	30	307	1 002	725	1 687	
29. Donnerstag	860	20	210	630	22	246	908	580	1 440	
30. Freitag	760	29	217	514	33	280	755	604	1 364	
31. Samstag	549	16	157	376	20	207	591	461	1 010	
Insgesamt ...	32 040	781	8 333	22 926	874	10 134	32 061	24 085	56 125	

1) Von DM 4 000 und mehr bei einem der Geschädigten.

Deutschland
1 Straßenverkehrsunfälle und Verunglückte
1.5 Nach Tagesdatum und Ortslage im Dezember 1994

Tagesdatum Ortslage	Unfälle mit Personen- schaden	Davon mit			Verunglückte			Unfälle mit schwerem 1) Sachschaden	Unfälle mit Personen- und schwerem 1) Sachschaden
		Getöteten	Schwer- verletzten	Leicht- verletzten	Getötete	Schwer- verletzte	Leicht- verletzte		
auf Autobahnen									
1. Donnerstag	76	-	17	59	-	17	71	112	188
2. Freitag	78	5	16	57	8	20	94	139	217
3. Samstag	70	2	14	54	2	25	83	88	158
4. Sonntag	92	2	23	67	2	43	125	122	214
5. Montag	88	-	22	66	-	24	123	139	227
6. Dienstag	69	3	13	53	3	19	75	77	146
7. Mittwoch	63	4	18	41	4	19	60	143	206
8. Donnerstag	73	5	21	47	11	42	74	130	203
9. Freitag	74	4	19	51	4	23	84	156	230
10. Samstag	54	1	19	34	1	26	62	87	141
11. Sonntag	55	1	14	40	3	15	66	59	114
12. Montag	55	5	16	34	6	20	48	79	134
13. Dienstag	59	2	7	50	2	7	68	96	155
14. Mittwoch	85	1	21	63	1	24	99	112	197
15. Donnerstag	63	2	23	38	2	25	71	107	170
16. Freitag	70	-	15	55	-	20	78	136	206
17. Samstag	91	2	23	66	2	34	123	127	218
18. Sonntag	62	2	17	43	3	28	80	68	130
19. Montag	72	1	19	52	1	20	85	88	160
20. Dienstag	67	2	15	50	3	19	77	124	191
21. Mittwoch	67	2	15	50	3	18	73	128	195
22. Donnerstag	73	2	18	53	2	20	85	123	196
23. Freitag	65	2	19	44	3	26	84	98	163
24. Samstag	48	3	13	32	5	19	57	87	135
25. Sonntag	47	1	17	29	1	27	83	58	105
26. Montag	87	3	19	65	3	21	98	199	286
27. Dienstag	50	-	13	37	-	15	64	88	138
28. Mittwoch	48	1	13	34	1	21	64	111	159
29. Donnerstag	63	1	17	45	1	25	83	54	117
30. Freitag	56	3	16	37	6	22	71	81	137
31. Samstag	50	1	10	39	1	11	76	63	113
Insgesamt	2 070	63	522	1 485	84	695	2 484	3 279	5 349

1) Von DM 4 000 und mehr bei einem der Geschädigten.

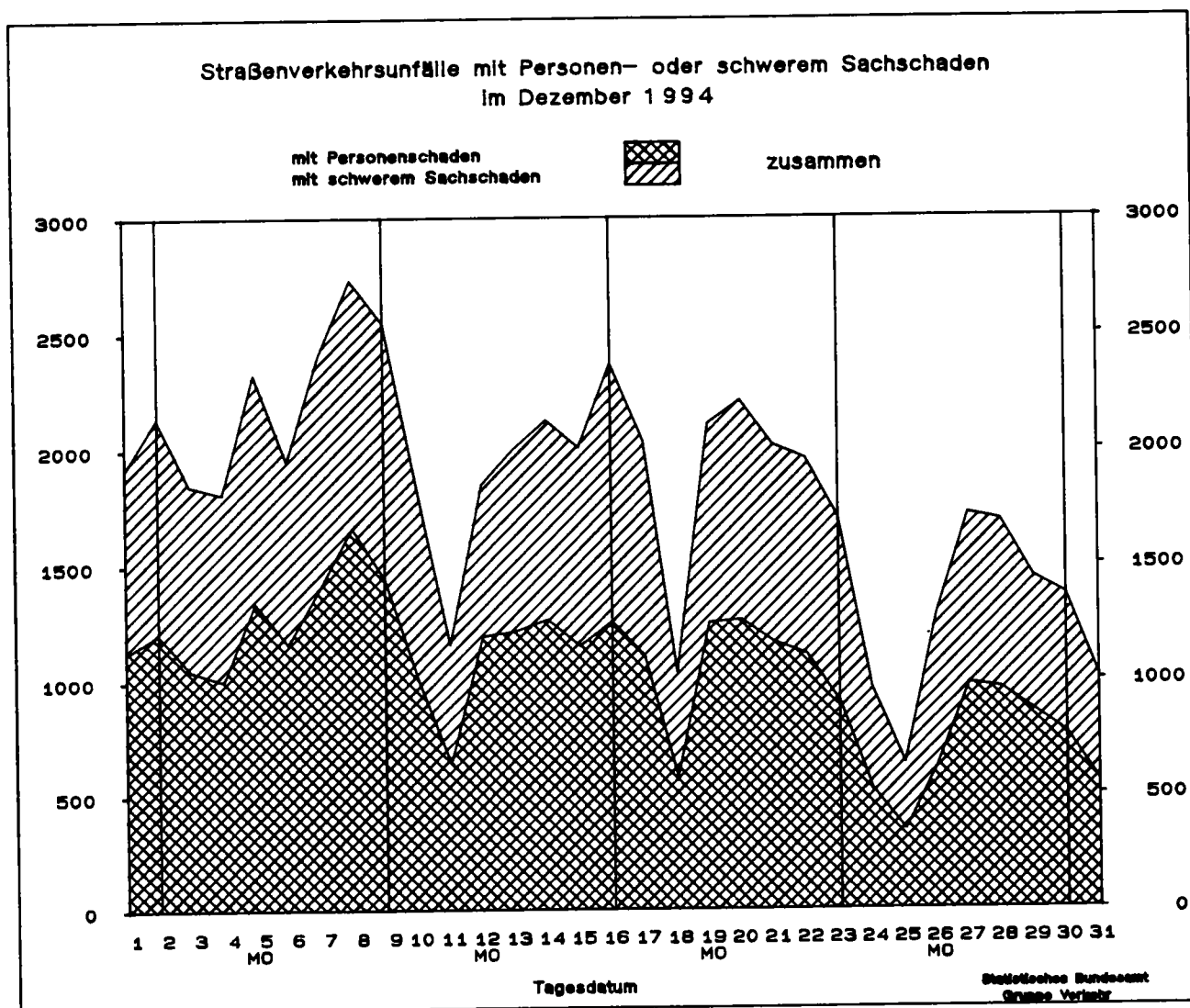

Land	Unfälle mit Personenschaden											
	Unfälle mit Personenschaden	dabei wurden			Unfälle mit Personenschaden	dabei wurden			Zu- bzw. Abnahme (-)			
		getötet	schwer- verletzt	leicht- verletzt		getötet	schwer- verletzt	leicht- verletzt	Unf. mit Pers.-schaden	Getö- tete	Schwer- verletzte	Leicht- verletzte
									Anzahl			
%								Personen				

	Dezember 1994					Dezember 1993						
Deutschland	32 040	874	10 134	32 061	32 564	930	10 713	32 745	1.6-	6.0-	5.4-	2.1-
Baden-Württemberg	3 035	89	936	3 237	3 329	112	1 068	3 566	8.8-	20.5-	12.4-	9.2-
Bayern	4 912	136	1 455	5 295	4 829	157	1 477	5 193	1.7	13.4-	1.5-	2.0
Berlin	1 339	17	222	1 390	1 175	10	213	1 229	14.0	70.0	4.2	13.1
Brandenburg	1 436	75	717	1 123	1 312	72	791	939	9.5	4.2	9.4-	19.6
Bremen	318	1	54	320	298	1	40	313	6.7	-	35.0	2.2
Hamburg	769	6	100	896	760	7	100	918	1.2	X	-	2.4-
Hessen	2 176	51	605	2 407	2 336	72	645	2 511	6.8-	29.2-	6.2-	4.1-
Mecklenburg-Vorpommern	878	45	423	739	835	39	387	728	5.1	15.4	9.3	1.5
Niedersachsen	3 469	107	986	3 565	3 648	110	1 088	3 794	4.9-	2.7-	9.4-	6.0-
Nordrhein-Westfalen ..	6 694	127	2 054	6 533	7 057	132	2 207	6 935	5.1-	3.8-	6.9-	5.8-
Rheinland-Pfalz	1 362	38	453	1 394	1 552	50	510	1 601	12.2-	24.0-	11.2-	12.9-
Saarland	405	14	83	456	437	7	82	489	7.3-	X	1.2	6.7-
Sachsen	1 673	58	764	1 387	1 482	50	750	1 187	12.9	16.0	1.9	16.8
Sachsen-Anhalt	1 268	51	560	1 012	1 184	59	549	994	7.1	13.6-	2.0	1.8
Schleswig-Holstein ...	1 347	28	284	1 427	1 372	21	348	1 498	1.8-	33.3	18.4-	4.7-
Thüringen	959	31	438	880	958	31	458	850	0.1	-	4.4-	3.5
Nachrichtlich:												
Früheres Bundesgebiet	25 345	607	7 139	26 428	26 401	673	7 690	27 651	4.0-	9.8-	7.2-	4.4-
Neue Länder und Berlin - Ost	6 695	267	2 995	5 633	6 163	257	3 023	5 094	8.6	3.9	0.9-	10.6

	Januar - Dezember 1994					Januar - Dezember 1993						
Deutschland	392 432	9 805	126 637	389 382	385 368	9 948	125 848	379 727	1.8	1.4-	0.6	2.5
Baden-Württemberg	39 262	1 062	12 651	40 341	41 131	1 088	13 063	42 289	4.5-	2.4-	3.2-	4.6-
Bayern	63 083	1 672	20 032	66 484	60 997	1 715	19 339	63 677	3.4	2.5-	3.6	4.4
Berlin	17 187	149	2 627	17 950	16 528	163	2 644	17 140	4.0	8.6-	0.6-	4.7
Brandenburg	15 827	802	8 436	12 071	14 823	808	8 460	10 808	6.8	0.7-	0.3-	11.7
Bremen	3 790	35	608	3 934	3 551	25	544	3 609	6.7	40.0	11.8	9.0
Hamburg	9 336	55	1 083	11 061	9 165	74	1 049	10 914	1.9	25.7-	3.2	1.3
Hessen	27 507	642	7 720	29 201	27 224	658	7 739	28 754	1.0	2.4-	0.2-	1.6
Mecklenburg-Vorpommern	10 168	535	4 736	8 578	9 869	560	4 682	8 285	3.0	4.5-	1.2	3.5
Niedersachsen	41 572	1 068	11 504	43 554	41 030	1 083	11 627	42 468	1.3	1.4-	1.1-	2.6
Nordrhein-Westfalen ..	79 469	1 337	24 550	77 189	79 690	1 329	24 449	77 506	0.3-	0.6	0.4	0.4-
Rheinland-Pfalz	17 941	457	6 122	17 907	18 104	485	6 391	17 674	0.9-	5.8-	4.2-	1.3
Saarland	5 231	92	965	6 126	5 104	83	1 059	5 627	2.5	10.8	8.9-	8.9
Sachsen	20 303	689	9 698	16 306	18 174	623	9 096	14 162	11.7	10.6	6.6	15.1
Sachsen-Anhalt	14 656	569	6 522	12 331	13 520	533	6 229	11 231	8.4	6.8	4.7	9.8
Schleswig-Holstein ...	15 463	282	3 833	16 349	15 528	296	3 960	16 365	0.4-	4.7-	3.2-	0.1-
Thüringen	11 637	359	5 550	10 000	10 930	425	5 517	9 218	6.5	15.5-	0.6	8.5
Nachrichtlich:												
Früheres Bundesgebiet	314 059	6 791	90 640	324 233	312 606	6 926	90 784	320 530	0.5	1.9-	0.2-	1.2
Neue Länder und Berlin - Ost	78 373	3 014	35 997	65 149	72 762	3 022	35 064	59 197	7.7	0.3-	2.7	10.1

und Verunglückte

Ländern

Unfälle mit nur Sachschaden									
insgesamt	von DM 4000 und mehr bei einem der Geschädigten	unter DM 4000 bei jedem der Geschädigten	insgesamt	von DM 4000 und mehr bei einem der Geschädigten	unter DM 4000 bei jedem der Geschädigten	Zu- bzw. Abnahme (-)			Land
						insge- samt	von DM 4000 u.m.bei einem der Geschädigten	unter DM 4000 bei jedem der Geschädigten	
Anzahl						%			
Dezember 1994			Dezember 1993						
171484	24085	147399	189439	26473	162966	-9.5	-9.0	-9.6	Deutschland
13308	1675	11633	19414	2493	16921	-31.5	-32.8	-31.3	Baden-Württemberg
24150	3247	20903	25398	3291	22107	-4.9	-1.3	-5.4	Bayern
12555	858	11697	11845	830	11015	6.0	3.4	6.2	Berlin
7514	1294	6220	7189	1385	5804	4.5	-6.6	7.2	Brandenburg
1705	221	1484	1845	257	1588	-7.6	-14.0	-6.5	Bremen
4088	431	3657	4251	452	3799	-3.8	-4.6	-3.7	Hamburg
8610	2248	6362	10217	2652	7565	-15.7	-15.2	-15.9	Hessen
5166	1303	3863	4957	1199	3758	4.2	8.7	2.8	Mecklenburg-Vorpommern
14698	2718	11980	17045	2875	14170	-13.8	-5.5	-15.5	Niedersachsen
39471	3040	36431	44468	3477	40991	-11.2	-12.6	-11.1	Nordrhein-Westfalen
8181	1273	6908	9715	1542	8173	-15.8	-17.4	-15.5	Rheinland-Pfalz
1836	318	1518	2163	381	1782	-15.1	-16.5	-14.8	Saarland
11347	2122	9225	10050	2029	8021	12.9	4.6	15.0	Sachsen
7881	1184	6697	8103	1258	6845	-2.7	-5.9	-2.2	Sachsen-Anhalt
5545	963	4582	6576	1154	5422	-15.7	-16.6	-15.5	Schleswig-Holstein
5429	1190	4239	6203	1198	5005	-12.5	-0.7	-15.3	Thüringen
Nachrichtlich:									
129315	16642	112673	148632	19124	129568	-13.0	-13.0	-13.0	Früheres Bundesgebiet
42169	7443	34726	40747	7349	33398	3.5	1.3	4.0	Neue Länder und Berlin-Ost
Januar bis Dezember 1994			Januar bis Dezember 1993						
1875672	256340	1619332	1960012	265203	1694809	-4.3	-3.3	-4.5	Deutschland
154433	19568	134865	194738	25161	169577	-20.7	-22.2	-20.5	Baden-Württemberg
253667	33290	220377	266071	34588	231483	-4.7	-3.8	-4.8	Bayern
143020	9107	133913	143257	9561	133696	-0.2	-4.7	0.2	Berlin
80036	14020	66016	76404	13272	63132	4.8	5.6	4.6	Brandenburg
16542	2218	14324	17668	2221	15447	-6.4	-0.1	-7.3	Bremen
45202	4605	40597	47825	4646	43179	-5.5	-0.9	-6.0	Hamburg
96520	24536	71984	108415	26564	81851	-11.0	-7.6	-12.1	Hessen
54441	11790	42651	54004	11574	42430	0.8	1.9	0.5	Mecklenburg-Vorpommern
161522	28435	133087	174440	27762	146678	-7.4	2.4	-9.3	Niedersachsen
427874	33570	394304	444852	34293	410559	-3.8	-2.1	-4.0	Nordrhein-Westfalen
93016	13997	79019	96874	14678	82196	-4.0	-4.6	-3.9	Rheinland-Pfalz
20498	3203	17295	20902	3453	17449	-1.9	-7.2	-0.9	Saarland
116933	22408	94525	104135	22473	81662	12.3	-0.3	15.8	Sachsen
88918	12431	76487	85503	12219	73284	4.0	1.7	4.4	Sachsen-Anhalt
60533	10588	49945	60855	10779	50076	-0.5	-1.8	-0.3	Schleswig-Holstein
62517	12574	49943	64069	11959	52110	-2.4	5.1	-4.2	Thüringen
Nachrichtlich:									
1418943	179752	1239191	1522876	190289	1332587	-6.8	-5.5	-7.0	Früheres Bundesgebiet
456729	76588	380141	437136	74914	362222	4.5	2.2	4.9	Neue Länder und Berlin-Ost

Deutschland
1 Straßenverkehrsunfälle und Verunglückte
1.7 In ausgewählten kreisfreien Städten

Stadt	Unfälle mit Personen- schaden	Dabei wurden			Unfälle mit Personen- schaden	Dabei wurden		
		getötet	schwer- verletzt	leicht- verletzt		getötet	schwer- verletzt	leicht- verletzt
	Anzahl							
	Dezember 1994				Januar - Dezember 1994			
Aachen	118	1	34	110	1 188	15	365	1 133
Augsburg	118	1	23	142	1 306	17	185	1 511
Berlin	1 339	17	222	1 390	17 187	149	2 627	17 950
Bielefeld	100	1	25	98	1 347	26	347	1 334
Bochum	164	1	46	164	1 694	10	336	1 852
Bonn	93	-	20	87	1 423	7	342	1 379
Bottrop	44	-	9	46	468	9	103	476
Brandenburg / Havel	37	-	16	29	425	7	166	343
Braunschweig	106	3	35	89	1 284	15	297	1 228
Bremen	236	1	40	242	3 079	32	477	3 135
Bremerhaven	82	-	14	78	651	3	131	639
Chemnitz	87	2	18	93	1 100	15	384	1 002
Cottbus	44	-	9	39	499	16	157	407
Darmstadt	54	1	8	66	895	5	123	1 003
Dessau	30	1	14	16	364	18	116	296
Dortmund	280	4	57	305	3 112	27	690	3 229
Dresden	184	3	63	164	2 101	23	662	1 944
Düsseldorf	210	5	51	197	2 755	18	510	2 810
Duisburg	192	3	55	177	2 136	22	539	2 104
Erfurt	75	1	25	70	795	10	260	726
Erlangen	52	-	8	58	679	5	120	776
Essen	203	6	49	189	2 410	31	517	2 434
Flensburg	33	-	8	35	372	1	53	390
Frankfurt / Main	256	1	41	283	3 022	35	486	3 295
Frankfurt / Oder	25	4	9	19	378	12	185	296
Freiburg / Breisgau	60	-	16	66	905	19	155	971
Fürth	40	1	3	47	407	4	60	456
Gelsenkirchen	94	-	18	100	1 146	6	253	1 187
Gera	31	-	16	32	488	10	150	481
Görlitz	14	-	4	12	184	2	70	155
Hagen	79	1	11	93	842	8	239	862
Halle / Saale	110	3	30	90	1 345	15	389	1 251
Hamburg	769	6	100	896	9 336	55	1 083	11 061
Hamm	81	-	30	69	973	10	350	908
Hannover	213	-	27	223	3 077	17	461	3 281
Heidelberg	53	-	9	64	680	6	71	798
Heilbronn	43	2	9	46	481	9	112	511
Herne	59	1	15	52	605	5	132	573
Ingolstadt	57	-	10	57	696	8	151	735
Jena	38	1	9	39	427	7	104	439
Kaiserslautern	51	-	7	59	532	14	134	584
Karlsruhe	94	1	26	99	1 235	18	266	1 282
Kassel	78	1	17	76	989	5	218	988

Deutschland
1 Straßenverkehrsunfälle und Verunglückte
1.7 In ausgewählten kreisfreien Städten

Stadt	Unfälle mit Personen- schaden	Dabei wurden			Unfälle mit Personen- schaden	Dabei wurden		
		getötet	schwer- verletzt	leicht- verletzt		getötet	schwer- verletzt	leicht- verletzt
	Anzahl							
	Dezember 1994				Januar - Dezember 1994			
Kiel	131	1	19	142	1 459	8	250	1 543
Koblenz	47	-	7	56	662	8	97	734
Köln	434	2	90	452	4 749	37	996	4 896
Krefeld	101	1	30	93	1 145	10	339	1 029
Leipzig	179	-	54	159	2 098	30	601	1 949
Leverkusen	50	-	14	48	596	4	147	559
Ludwigshafen	73	1	9	81	786	6	112	828
Lübeck	104	-	28	99	1 060	11	226	1 062
Magdeburg	132	1	19	141	1 430	31	298	1 426
Mainz	66	-	11	75	894	5	126	994
Mannheim	96	1	15	131	1 272	15	255	1 423
Mönchengladbach	113	2	34	108	1 333	19	309	1 356
Mülheim / Ruhr	49	-	9	50	625	4	136	624
München	457	5	79	505	6 286	42	966	6 958
Münster / Westfalen	139	4	40	118	1 452	28	422	1 401
Neubrandenburg	31	2	9	28	279	7	88	252
Neumünster	43	-	3	48	518	2	99	532
Nürnberg	190	1	30	220	2 335	21	299	2 733
Oberhausen	89	4	24	82	914	10	208	962
Offenbach	58	1	15	64	673	5	113	757
Oldenburg (Oldenburg)	104	3	17	107	910	10	122	979
Osnabrück	87	4	14	99	1 000	11	149	1 126
Pforzheim	41	-	9	40	549	11	112	610
Plauen	19	1	6	15	242	7	98	195
Potsdam	47	-	14	42	600	8	188	504
Regensburg	55	-	11	69	773	8	122	906
Remscheid	27	-	10	27	431	4	111	434
Rostock	60	-	11	65	906	17	275	879
Saarbrücken (Stadtverband)	116	4	30	131	1 696	31	278	1 976
Salzgitter	34	-	14	43	493	12	119	551
Schwerin	27	1	7	24	561	13	116	541
Solingen	37	-	5	39	545	3	92	568
Stralsund	21	-	3	20	302	9	84	271
Stuttgart	168	3	41	185	2 115	28	455	2 270
Trier	35	-	6	42	475	4	124	510
Ulm	44	-	11	40	453	6	92	486
Wiesbaden	122	1	27	155	1 247	14	214	1 442
Wilhelmshaven	48	-	10	44	566	5	106	571
Wolfsburg	59	1	14	64	642	9	140	714
Worms	21	-	5	22	342	4	98	339
Würzburg	64	-	15	60	737	5	152	784
Wuppertal	101	-	18	110	1 309	12	333	1 268
Zwickau	31	1	10	34	430	7	140	360

Art der Verkehrsbeteiligung Ortslage	Getötete					Schwerverletzte						
	Dezember		Zu- bzw. Abnah- me (-)	Januar - Dezember		Zu- bzw. Abnah- me (-)	Dezember		Zu- bzw. Abnah- me (-)	Januar - Dezember		Zu- bzw. Abnah- me (-)
	1994	1993		1994	1993		1994	1993		1994	1993	
	Anzahl		%	Anzahl		%	Anzahl		%	Anzahl		%
Fahrer und Mitfahrer von												
Mofas, Mopeds	16	12	33,3	222	226	1,8-	347	255	36,1	5 137	4 905	4,7
innerorts	4	7	X	75	99	24,2-	252	177	42,4	3 636	3 449	5,4
außerorts	12	5	X	147	127	15,7	95	78	21,8	1 501	1 456	3,1
Motorzweirädern mit amtl. Kennzeichen ..	21	20	5,0	934	885	5,5	424	300	41,3	12 880	11 957	7,7
innerorts	12	5	X	231	212	9,0	288	213	35,2	6 330	5 806	9,0
außerorts	9	15	X	703	673	4,5	136	87	56,3	6 550	6 151	6,5
Personenkraftwagen ..	560	574	2,4-	5 959	6 128	2,8-	6 210	6 840	9,2-	69 520	70 466	1,3-
innerorts	87	63	38,1	764	888	14,0-	1 852	1 804	2,7	19 537	19 836	1,5-
außerorts	473	511	7,4-	5 195	5 240	0,9-	4 358	5 036	13,5-	49 983	50 630	1,3-
Bussen	7	1	X	36	18	X	28	33	15,2-	588	548	7,3
innerorts	-	1	X	5	6	X	13	24	45,8-	310	294	5,4
außerorts	7	-	X	31	12	X	15	9	X	278	254	9,4
Güterkraftfahrzeugen	16	22	27,3-	269	219	22,8	286	267	7,1	3 349	3 021	10,9
innerorts	-	4	X	29	33	12,1-	76	58	31,0	673	707	4,8-
außerorts	16	18	11,1-	240	186	29,0	210	209	0,5	2 676	2 314	15,6
Landwirtschaftlichen Zugmaschinen	1	2	X	26	30	13,3-	6	9	X	254	252	0,8
innerorts	-	-	-	6	7	X	2	2	-	72	76	5,3-
außerorts	1	2	X	20	23	13,0-	4	7	X	182	176	3,4
Übrigen												
Kraftfahrzeugen ...	1	1	-	33	18	83,3	21	28	25,0-	324	291	11,3
innerorts	-	1	X	13	7	X	7	13	X	132	130	1,5
außerorts	1	-	X	20	11	81,8	14	15	6,7-	192	161	19,3
Kraftfahrzeugen zus.	622	632	1,6-	7 479	7 524	0,6-	7 322	7 732	5,3-	92 052	91 440	0,7
innerorts	103	81	27,2	1 123	1 252	10,3-	2 490	2 291	8,7	30 690	30 298	1,3
außerorts	519	551	5,8-	6 356	6 272	1,3	4 832	5 441	11,2-	61 362	61 142	0,4
Fahrrädern	47	37	27,0	824	821	0,4	947	786	20,5	18 022	17 468	3,2
innerorts	30	22	36,4	453	459	1,3-	818	688	18,9	14 536	14 058	3,4
außerorts	17	15	13,3	371	362	2,5	129	98	31,6	3 486	3 410	2,2
darunter:												
unter 15 Jahren ...	4	2	X	105	117	10,3-	167	116	44,0	4 123	4 117	0,1
innerorts	2	1	X	59	69	14,5-	152	102	49,0	3 508	3 538	0,8-
außerorts	2	1	X	46	48	4,2-	15	14	7,1	615	579	6,2
anderen Fahrzeugen ..	1	-	X	15	9	X	14	13	7,7	200	185	8,1
innerorts	1	-	X	11	5	X	12	12	-	135	126	7,1
außerorts	-	-	-	4	4	-	2	1	X	65	59	10,2
Fußgänger	203	260	21,9-	1 467	1 579	7,1-	1 839	2 168	15,2-	16 203	16 632	2,6-
innerorts	135	194	30,4-	987	1 111	11,2-	1 685	2 011	16,2-	14 794	15 250	3,0-
außerorts	68	66	3,0	480	468	2,6	154	157	1,9-	1 409	1 382	2,0
darunter:												
unter 15 Jahren	9	14	X	138	132	4,5	449	451	0,4-	5 690	5 770	1,4-
innerorts	8	12	X	101	101	-	427	430	0,7-	5 427	5 529	1,8-
außerorts	1	2	X	37	31	19,4	22	21	4,8	263	241	9,1
65 Jahre und mehr ...	113	143	21,0-	657	705	6,8-	499	646	22,8-	3 609	3 754	3,9-
innerorts	93	125	25,6-	554	597	7,2-	484	623	22,3-	3 436	3 562	3,5-
außerorts	20	18	11,1	103	108	4,6-	15	23	34,8-	173	192	9,9-
Andere Personen	1	1	-	20	15	33,3	12	14	14,3-	160	123	30,1
innerorts	1	-	X	14	5	X	4	9	X	80	89	10,1-
außerorts	-	1	X	6	10	X	8	5	X	80	34	X
Insgesamt	874	930	6,0-	9 805	9 948	1,4-	10 134	10 713	5,4-	126 637	125 848	0,6
innerorts	270	297	9,1-	2 588	2 832	8,6-	5 009	5 011	0,0	60 235	59 821	0,7
außerorts	604	633	4,6-	7 217	7 116	1,4	5 125	5 702	10,1-	66 402	66 027	0,6
darunter:												
unter 15 Jahren	33	36	8,3-	431	445	3,1-	896	879	1,9	13 374	13 415	0,3-
innerorts	12	15	20,0-	179	200	10,5-	676	619	9,2	9 977	10 112	1,3-
außerorts	21	21	-	252	245	2,9	220	260	15,4-	3 397	3 303	2,8
65 Jahre und mehr ...	196	201	2,5-	1 603	1 612	0,6-	1 077	1 165	7,6-	11 040	10 710	3,1
innerorts	120	142	15,5-	862	897	3,9-	792	865	8,4-	7 233	7 047	2,6
außerorts	76	59	28,8	741	715	3,6	285	300	5,0-	3 807	3 663	3,9

land

im Straßenverkehr

kehrsbeteiligung

Leichtverletzte						Verunglückte insgesamt						Art der Verkehrsbeteiligung Ortslage
Dezember		Zu- bzw. Abnah- me (-)	Januar - Dezember		Zu- bzw. Abnah- me (-)	Dezember		Zu- bzw. Abnah- me (-)	Januar - Dezember		Zu- bzw. Abnah- me (-)	
1994	1993		1994	1993		1994	1993		1994	1993		
Anzahl	%		Anzahl	%		Anzahl	%		Anzahl	%		
Fahrer und Mitfahrer von												
712	497	43,3	10 965	9 931	10,4	1 075	764	40,7	16 324	15 062	8,4	. Mofas, Mopeds
581	420	38,3	9 060	8 252	9,8	837	604	38,6	12 771	11 800	8,2 innerorts
131	77	70,1	1 905	1 679	13,5	238	160	48,8	3 553	3 262	8,9 außerorts
Motorzweirädern mit												
894	596	50,0	24 499	22 372	9,5	1 339	916	46,2	38 313	35 214	8,8	... amtl. Kennzeichen
764	490	55,9	17 520	15 816	10,8	1 064	708	50,3	24 081	21 834	10,3 innerorts
130	106	22,6	6 979	6 556	6,5	275	208	32,2	14 232	13 380	6,4 außerorts
Personenkraftwagen												
23 416	24 789	5,5-	254 209	250 454	1,5	30 186	32 203	6,3-	329 688	327 048	0,8 innerorts
12 215	12 526	2,5-	131 099	128 127	2,3	14 154	14 393	1,7-	151 400	148 851	1,7 außerorts
11 201	12 263	8,7-	123 110	122 327	0,6	16 032	17 810	10,0-	178 288	178 197	0,1 außerorts
Bussen												
246	319	22,9-	4 288	4 182	2,5	281	353	20,4-	4 912	4 748	3,5 innerorts
203	237	14,3-	2 930	2 922	0,3	216	262	17,6-	3 245	3 222	0,7 außerorts
43	82	47,6-	1 358	1 260	7,8	65	91	28,6-	1 667	1 526	9,2 außerorts
Güterkraftfahrzeugen												
854	899	5,0-	9 833	9 014	9,1	1 156	1 188	2,7-	13 451	12 254	9,8 innerorts
309	301	2,7	3 613	3 339	8,2	385	363	6,1	4 315	4 079	5,8 außerorts
545	598	8,9-	6 220	5 675	9,6	771	825	6,5-	9 136	8 175	11,8 außerorts
Landwirtschaftlichen												
27	9	X	502	475	5,7	34	20	70,0	782	757	3,3	... Zugmaschinen
8	3	X	146	130	12,3	10	5	X	224	213	5,2 innerorts
19	6	X	356	345	3,2	24	15	60,0	558	544	2,6 außerorts
Übrigen												
91	84	8,3	1 131	1 041	8,6	113	113	-	1 488	1 350	10,2	... Kraftfahrzeugen
47	45	4,4	582	589	1,2-	54	59	8,5-	727	726	0,1 innerorts
44	39	12,8	549	452	21,5	59	54	9,3	761	624	22,0 außerorts
Kraftfahrzeugen zus.												
26 240	27 193	3,5-	305 427	297 469	2,7	34 184	35 557	3,9-	404 958	396 433	2,2 innerorts
14 127	14 022	0,7	164 950	159 175	3,6	16 720	16 394	2,0	196 763	190 725	3,2 außerorts
12 113	13 171	8,0-	140 477	138 294	1,6	17 464	19 163	8,9-	208 195	205 708	1,2 außerorts
Fahrrädern												
2 946	2 454	20,0	55 452	53 764	3,1	3 940	3 277	20,2	74 298	72 053	3,1 innerorts
2 747	2 319	18,5	50 610	49 112	3,1	3 595	3 029	18,7	65 599	63 629	3,1 außerorts
199	135	47,4	4 842	4 652	4,1	345	248	39,1	8 699	8 424	3,3 außerorts
darunter:												
540	379	42,5	13 536	13 593	0,4-	711	497	43,1	17 764	17 827	0,4-	... unter 15 Jahren
518	358	44,7	12 616	12 709	0,7-	672	461	45,8	16 183	16 316	0,8- innerorts
22	21	4,8	920	884	4,1	39	36	8,3	1 581	1 511	4,6 außerorts
anderen Fahrzeugen												
81	76	6,6	989	937	5,5	96	89	7,9	1 204	1 131	6,5 innerorts
78	73	6,8	800	778	2,8	91	85	7,1	946	909	4,1 außerorts
3	3	-	189	159	18,9	5	4	X	258	222	16,2 außerorts
Fußgänger												
2 760	2 990	7,7-	27 123	27 158	0,1-	4 802	5 418	11,4-	44 793	45 369	1,3- innerorts
2 630	2 849	7,7-	25 855	25 869	0,1-	4 450	5 054	12,0-	41 636	42 230	1,4- innerorts
130	141	7,8-	1 268	1 289	1,6-	352	364	3,3-	3 157	3 139	0,6 außerorts
darunter:												
811	749	8,3	9 500	9 146	3,9	1 269	1 214	4,5	15 328	15 048	1,9	. unter 15 Jahren
786	721	9,0	9 254	8 907	3,9	1 221	1 163	5,0	14 782	14 537	1,7 innerorts
25	28	10,7-	246	239	2,9	48	51	5,9-	546	511	6,8 außerorts
65 Jahre und mehr												
393	453	13,2-	3 487	3 606	3,3-	1 005	1 242	19,1-	7 753	8 065	3,9- innerorts
382	442	13,6-	3 381	3 498	3,3-	959	1 190	19,4-	7 371	7 657	3,7- innerorts
11	11	-	106	108	1,9-	46	52	11,5-	382	408	6,4- außerorts
Andere Personen												
34	32	6,3	391	399	2,0-	47	47	-	571	537	6,3 innerorts
27	27	-	295	302	2,3-	32	36	11,1-	389	396	1,8- innerorts
7	5	X	96	97	1,0-	15	11	36,4	182	141	29,1 außerorts
Insgesamt												
32 061	32 745	2,1-	389 382	379 727	2,5	43 069	44 388	3,0-	525 824	515 523	2,0 innerorts
19 609	19 290	1,7	242 510	235 236	3,1	24 888	24 598	1,2	305 333	297 889	2,5 innerorts
12 452	13 455	7,5-	146 872	144 491	1,6	18 181	19 790	8,1-	220 491	217 634	1,3 außerorts
darunter:												
2 493	2 459	1,4	37 795	37 215	1,6	3 422	3 374	1,4	51 600	51 075	1,0	. unter 15 Jahren
1 889	1 704	10,9	29 164	28 681	1,7	2 577	2 338	10,2	39 320	38 993	0,8 innerorts
604	755	20,0-	8 631	8 534	1,1	845	1 036	18,4-	12 280	12 082	1,6 außerorts
65 Jahre und mehr												
1 687	1 726	2,3-	20 841	20 207	3,1	2 960	3 092	4,3-	33 484	32 529	2,9 innerorts
1 171	1 221	4,1-	14 099	13 790	2,2	2 083	2 228	6,5-	22 194	21 734	2,1 innerorts
516	505	2,2	6 742	6 417	5,1	877	864	1,5	11 290	10 795	4,6 außerorts

2. Getötete und Verletzte im Straßenverkehr
2.2 Nach Art der Verkehrsbeteiligung, Altersgruppen und Geschlecht
2.2.1 Deutschland

Im Alter von ... bis unter ... Jahren Geschlecht	Ins- gesamt	Darunter				Ins- gesamt	Darunter				Zu- bzw. Abnahme (-)				
		Fahrer u. Mitfahrer von			Fuß- gänger		Fahrer u. Mitfahrer von			Fuß- gänger	ins- gesamt	Per- sonen- kraft- wagen	Motor- zwei- rädern mit amtl. Kennz.	Fahr- rädern	Fuß- gänger
		Per- sonen- kraft- wagen	Motor- zwei- rädern mit amtl. Kennz.	Fahr- rädern			Per- sonen- kraft- wagen	Motor- zwei- rädern mit amtl. Kennz.	Fahr- rädern						
Anzahl											%				
Getötete															
Dezember 1994															
Dezember 1993															
unter 15	33	17	1	4	9	36	20	-	2	14	8,3-	15,0-	X	X	X
männlich	12	5	-	2	3	23	10	-	2	11	47,8-	X	-	-	X
weiblich	21	12	1	2	6	13	10	-	-	3	61,5	20,0	X	X	X
15 - 18	31	18	4	2	1	17	8	5	-	1	82,4	X	X	X	-
männlich	23	10	4	2	1	11	4	4	-	-	X	X	-	X	X
weiblich	8	8	-	-	-	6	4	1	-	1	X	X	X	-	X
18 - 21	81	73	4	-	3	82	73	5	-	2	1,2-	-	X	-	X
männlich	64	57	4	-	2	65	56	5	-	2	1,5-	1,8	X	-	-
weiblich	17	16	-	-	1	17	17	-	-	-	-	5,9-	-	-	X
21 - 25	84	76	3	-	2	100	87	3	1	5	16,0-	12,6-	-	X	X
männlich	66	60	3	-	1	78	66	3	1	4	15,4-	9,1-	-	X	X
weiblich	18	16	-	-	1	22	21	-	-	1	18,2-	23,8-	-	-	-
25 - 35	157	130	4	6	13	191	160	2	3	18	17,8-	18,8-	X	X	27,8-
männlich	117	96	3	5	9	145	117	2	3	16	19,3-	17,9-	X	X	X
weiblich	40	34	1	1	4	46	43	-	-	2	13,0-	20,9-	X	X	X
35 - 45	122	91	4	3	21	124	83	3	6	25	1,6-	9,6	X	X	16,0-
männlich	96	68	4	3	18	99	63	3	5	21	3,0-	7,9	X	X	14,3-
weiblich	26	23	-	-	3	25	20	-	1	4	4,0	15,0	-	X	X
45 - 55	80	52	-	3	18	90	55	-	5	24	11,1-	5,5-	-	X	25,0-
männlich	60	39	-	2	15	66	38	-	4	18	9,1-	2,6	-	X	16,7-
weiblich	20	13	-	1	3	24	17	-	1	6	16,7-	23,5-	-	-	X
55 - 65	88	44	1	11	21	86	44	1	8	28	2,3	-	-	X	25,0-
männlich	62	30	1	5	15	57	29	1	3	19	8,8	3,4	-	X	21,1-
weiblich	26	14	-	6	6	29	15	-	5	9	10,3-	6,7-	-	X	X
65 und mehr	196	59	-	18	113	200	42	1	11	142	2,0-	40,5	X	63,6	20,4-
männlich	84	33	-	12	36	94	23	1	7	59	10,6-	43,5	X	X	39,0-
weiblich	112	26	-	6	77	106	19	-	4	83	5,7	36,8	-	X	7,2-
Zusammen	872	560	21	47	201	926	572	20	36	259	5,8-	2,1-	5,0	30,6	22,4-
männlich	584	398	19	31	100	638	406	19	25	150	8,5-	2,0-	-	24,0	33,3-
weiblich	288	162	2	16	101	288	166	1	11	109	-	2,4-	X	45,5	7,3-
Ohne Angabe	2	-	-	-	2	4	2	-	1	1	X	X	-	X	X
Insgesamt ...	874	560	21	47	203	930	574	20	37	260	6,0-	2,4-	5,0	27,0	21,9-
Januar - Dezember 1994															
Januar - Dezember 1993															
unter 15	430	164	3	105	137	445	177	4	117	132	3,4-	7,3-	X	10,3-	3,8
männlich	250	83	2	71	78	283	99	3	86	83	11,7-	16,2-	X	17,4-	6,0-
weiblich	180	81	1	34	59	162	78	1	31	49	11,1	3,8	-	9,7	20,4
15 - 18	442	219	75	42	24	387	193	71	32	27	14,2	13,5	5,6	31,3	11,1-
männlich	313	132	66	32	15	256	99	64	23	12	22,3	33,3	3,1	39,1	25,0
weiblich	129	87	9	10	9	131	94	7	9	15	1,5-	7,4-	X	X	X
18 - 21	1 034	856	92	17	39	991	825	104	11	22	4,3	3,8	11,5-	54,5	77,3
männlich	829	680	76	12	36	798	649	99	7	16	3,9	4,8	23,2-	X	X
weiblich	205	176	16	5	3	193	176	5	4	6	6,2	-	X	X	X
21 - 25	1 109	823	194	18	41	1 303	1 001	192	19	47	14,9-	17,8-	1,0	5,3-	12,8-
männlich	921	661	184	13	34	1 075	805	175	14	39	14,3-	17,9-	5,1	7,1-	12,8-
weiblich	188	162	10	5	7	228	196	17	5	8	17,5-	17,3-	41,2-	-	X
25 - 35	2 165	1 500	374	75	127	2 180	1 521	357	59	152	0,7-	1,4-	4,8	27,1	16,4-
männlich	1 795	1 194	354	58	106	1 770	1 181	340	41	123	1,4	1,1	4,1	41,5	13,8-
weiblich	370	306	20	17	21	410	340	17	18	29	9,8-	10,0-	17,6	5,6-	27,6-
35 - 45	1 230	808	107	68	137	1 207	817	95	66	137	1,9	1,1-	12,6	3,0	-
männlich	1 012	643	103	49	114	964	637	89	46	107	5,0	0,9	15,7	6,5	6,5
weiblich	218	165	4	19	23	243	180	6	20	30	10,3-	8,3-	X	5,0-	23,3-
45 - 55	917	577	42	78	129	957	613	28	85	159	4,2-	5,9-	50,0	8,2-	18,9-
männlich	694	427	42	51	90	730	449	28	66	121	4,9-	4,9-	50,0	22,7-	25,6-
weiblich	223	150	-	27	39	227	164	-	19	38	1,8-	8,5-	-	42,1	2,6
55 - 65	860	449	32	128	168	846	426	21	147	192	1,7	5,4	52,4	12,9-	12,5-
männlich	613	301	31	93	114	603	295	20	96	136	1,7	2,0	55,0	3,1-	16,2-
weiblich	247	148	1	35	54	243	131	1	51	56	1,6	13,0	-	31,4-	3,6-
65 und mehr	1 600	560	14	290	655	1 609	544	13	283	703	0,6-	2,9	7,7	2,5	6,8-
männlich	805	327	14	182	222	857	310	13	177	297	6,1-	5,5	7,7	2,8	25,3-
weiblich	795	233	-	108	433	752	234	-	106	406	5,7	0,4-	-	1,9	6,7
Zusammen	9 787	5 956	933	821	1 467	9 925	6 117	885	819	1 571	1,4-	2,6-	5,4	0,2	7,3-
männlich	7 232	4 448	872	561	809	7 336	4 524	831	556	934	1,4-	1,7-	4,9	0,9	13,4-
weiblich	2 555	1 508	61	260	648	2 589	1 593	54	263	637	1,3-	5,3-	13,0	1,1-	1,7
Ohne Angabe	18	3	1	3	10	23	11	-	2	8	21,7-	X	X	X	X
Insgesamt ...	9 805	5 959	934	824	1 467	9 948	6 128	885	821	1 579	1,4-	2,8-	5,5	0,4	7,1-

2. Getötete und Verletzte im Straßenverkehr
2.2 Nach Art der Verkehrsbeteiligung, Altersgruppen und Geschlecht
2.2.1 Deutschland

Im Alter von ... bis unter ... Jahren Geschlecht	Ins- gesamt	Darunter				Ins- gesamt	Darunter				Zu- bzw. Abnahme (-)					
		Fahrer u. Mitfahrer von			Fuß- gänger		Fahrer u. Mitfahrer von			Fuß- gänger	ins- gesamt	Per- sonen- kraft- wagen	Motor- zwei- rädern mit amtl. Kennz.	Fahr- rädern	Fuß- gänger	
		Per- sonen- kraft- wagen	Motor- zwei- rädern mit amtl. Kennz.	Fahr- rädern			Per- sonen- kraft- wagen	Motor- zwei- rädern mit amtl. Kennz.	Fahr- rädern							
Anzahl											%					
Schwerverletzte																
		Dezember 1994					Dezember 1993									
unter 15	896	266	2	167	448	879	298	4	116	451	1,8	10,7-	X	44,0	0,7-	
männlich	508	120	1	103	274	496	146	2	81	264	2,4	17,8-	X	27,2	3,8	
weiblich	387	146	1	64	174	383	152	2	35	187	1,0	3,9-	X	82,9	7,0-	
15 - 18	681	258	147	77	61	601	242	128	73	66	13,3	6,6	14,8	5,5	7,6-	
männlich	435	123	122	43	30	400	128	108	49	33	8,8	3,9-	13,0	12,2-	9,1-	
weiblich	246	135	25	34	31	201	114	20	24	33	22,4	18,4	25,0	41,7	6,1-	
18 - 21	1 149	982	50	29	39	1 175	997	40	36	65	2,2-	1,5-	25,0	19,4-	40,0-	
männlich	774	657	43	17	19	760	647	32	14	39	1,8	1,5	34,4	21,4	51,3-	
weiblich	375	325	7	12	20	415	350	8	22	26	9,6-	7,1-	X	46,5-	23,1-	
21 - 25	1 142	947	51	49	52	1 351	1 137	34	53	69	15,5-	16,7-	50,0	7,5-	24,6-	
männlich	745	610	45	21	31	881	719	32	31	46	15,4-	15,2-	40,6	32,3-	32,6-	
weiblich	397	337	6	28	21	470	418	2	22	23	15,5-	19,4-	X	27,3	8,7-	
25 - 35	2 157	1 601	103	125	168	2 269	1 788	60	103	179	4,9-	10,5-	71,7	21,4	6,1-	
männlich	1 427	1 005	96	81	102	1 461	1 108	55	68	108	2,3-	9,3-	74,5	19,1	5,6-	
weiblich	730	596	7	44	66	808	680	5	35	71	9,7-	12,4-	X	25,7	7,0-	
35 - 45	1 218	839	32	90	142	1 340	951	19	60	214	9,1-	11,8-	68,4	50,0	33,6-	
männlich	791	497	31	56	102	837	572	19	40	122	5,5-	13,1-	63,2	40,0	16,4-	
weiblich	427	342	1	34	40	503	379	-	20	92	15,1-	9,8-	X	70,0	56,5-	
45 - 55	912	558	17	84	173	1 086	647	9	107	231	16,0-	13,8-	X	21,5-	25,1-	
männlich	528	299	16	47	98	642	371	8	58	129	17,8-	19,4-	X	19,0-	24,0-	
weiblich	384	259	1	37	75	444	276	1	49	102	13,5-	6,2-	-	24,5-	26,5-	
55 - 65	872	408	12	136	243	820	417	5	106	241	6,3	2,2-	X	28,3	0,8	
männlich	486	219	11	70	122	451	232	5	57	113	7,8	5,6-	X	22,8	8,0	
weiblich	386	189	1	66	121	369	185	-	49	128	4,6	2,2	X	34,7	5,5-	
65 und mehr	1 075	340	7	186	498	1 161	350	1	127	642	7,4-	2,9-	X	46,5	22,4-	
männlich	449	163	5	104	148	413	163	1	60	167	8,7	-	X	73,3	11,4-	
weiblich	626	177	2	82	350	748	187	-	67	475	16,3-	5,3-	X	22,4	26,3-	
Zusammen	10 101	6 199	421	943	1 824	10 682	6 827	300	781	2 158	5,4-	9,2-	40,3	20,7	15,5-	
männlich	6 143	3 693	370	542	926	6 341	4 086	262	458	1 021	3,1-	9,6-	41,2	18,3	9,3-	
weiblich	3 958	2 506	51	401	898	4 341	2 741	38	323	1 137	8,8-	8,6-	34,2	24,1	21,0-	
Ohne Angabe	33	11	3	4	15	31	13	-	5	10	6,5	15,4-	X	X	50,0	
Insgesamt ...	10 134	6 210	424	947	1 839	10 713	6 840	300	786	2 168	5,4-	9,2-	41,3	20,5	15,2-	
		Januar - Dezember 1994					Januar - Dezember 1993									
unter 15	13 350	3 151	104	4 115	5 674	13 403	3 106	128	4 112	5 763	0,4-	1,4	18,8-	0,1	1,5-	
männlich	8 219	1 590	66	2 880	3 487	8 169	1 540	86	2 880	3 471	0,6	3,2	23,3-	-	0,5	
weiblich	5 131	1 561	38	1 235	2 187	5 234	1 566	42	1 232	2 292	2,0-	0,3-	9,5-	0,2	4,6-	
15 - 18	9 638	3 036	2 254	1 513	606	8 878	2 908	1 997	1 461	575	8,6	4,4	12,9	3,6	5,4	
männlich	6 438	1 499	1 846	966	296	5 956	1 424	1 694	959	282	8,1	5,3	9,0	0,7	5,0	
weiblich	3 200	1 537	408	547	310	2 922	1 484	303	502	293	9,5	3,6	34,7	9,0	5,8	
18 - 21	14 703	11 317	1 480	745	494	14 564	11 084	1 570	721	469	1,0	2,1	5,7-	3,3	5,3	
männlich	9 848	7 372	1 222	448	286	9 813	7 281	1 290	403	278	0,4	1,2	5,3-	11,2	2,9	
weiblich	4 855	3 945	258	297	208	4 751	3 803	280	318	191	2,2	3,7	7,9-	6,6-	8,9	
21 - 25	15 428	10 907	2 356	938	514	16 795	11 991	2 479	974	592	8,1-	9,0-	5,0-	3,7-	13,2-	
männlich	10 785	7 263	2 021	594	307	11 721	7 947	2 129	602	397	8,0-	8,6-	5,1-	1,3-	22,7-	
weiblich	4 643	3 644	335	344	207	5 074	4 044	350	372	195	8,5-	9,9-	4,3-	7,5-	6,2	
25 - 35	27 300	17 069	4 522	2 332	1 385	27 319	17 706	4 095	2 234	1 474	0,1-	3,6-	10,4	4,4	6,0-	
männlich	19 077	10 875	3 986	1 559	897	19 244	11 537	3 625	1 477	985	0,9-	5,7-	10,0	5,6	8,9-	
weiblich	8 223	6 194	536	773	488	8 075	6 169	470	757	489	1,8	0,4	14,0	2,1	0,2-	
35 - 45	14 810	9 164	1 259	1 762	1 205	14 114	8 970	985	1 649	1 201	4,9	2,2	27,8	6,9	0,3	
männlich	9 763	5 425	1 123	1 158	800	9 272	5 418	874	1 062	755	5,3	0,1	28,5	9,0	6,0	
weiblich	5 047	3 739	136	604	405	4 842	3 552	111	587	446	4,2	5,3	22,5	2,9	9,2-	
45 - 55	10 815	6 192	499	1 844	1 224	11 071	6 348	392	1 900	1 349	2,3-	2,5-	27,3	2,9-	9,3-	
männlich	6 537	3 456	453	1 035	695	6 623	3 538	348	1 048	767	1,3-	2,3-	30,2	1,2-	9,4-	
weiblich	4 278	2 736	46	809	529	4 448	2 810	44	852	582	3,8-	2,6-	4,5	5,0-	9,1-	
55 - 65	9 200	4 471	276	2 155	1 407	8 658	4 282	208	2 007	1 395	6,3	4,4	32,7	7,4	0,9	
männlich	5 163	2 328	257	1 094	739	4 821	2 266	190	1 039	725	7,1	2,7	35,3	5,3	1,9	
weiblich	4 037	2 143	19	1 061	668	3 837	2 016	18	968	670	5,2	6,3	5,6	9,6	0,3-	
65 und mehr	11 023	4 068	98	2 556	3 599	10 696	3 909	71	2 354	3 745	3,1	4,1	38,0	8,6	3,9-	
männlich	4 457	1 913	84	1 132	901	4 319	1 849	65	1 018	1 010	3,2	3,5	29,2	11,2	10,8-	
weiblich	6 566	2 155	14	1 424	2 698	6 377	2 060	6	1 336	2 735	3,0	4,6	X	6,6	1,4-	
Zusammen	126 267	69 375	12 848	17 960	16 108	125 498	70 304	11 925	17 412	16 563	0,6	1,3-	7,7	3,1	2,7-	
männlich	80 287	41 721	11 058	10 866	8 408	79 938	42 800	10 301	10 488	8 670	0,4	2,5-	7,3	3,6	3,0-	
weiblich	45 980	27 654	1 790	7 094	7 700	45 560	27 504	1 624	6 924	7 893	0,9	0,5	10,2	2,5	2,4-	
Ohne Angabe	370	145	32	62	95	350	162	32	56	69	5,7	10,5-	-	10,7	37,7	
Insgesamt ...	126 637	69 520	12 880	18 022	16 203	125 848	70 466	11 957	17 468	16 632	0,6	1,3-	7,7	3,2	2,6-	

2. Getötete und Verletzte im Straßenverkehr
2.2 Nach Art der Verkehrsbeteiligung, Altersgruppen und Geschlecht
2.2.1 Deutschland

Im Alter von ... bis unter ... Jahren Geschlecht	Darunter					Darunter					Zu- bzw. Abnahme (-)				
	Ins- gesamt	Fahrer u. Mitfahrer von			Fuß- gänger	Ins- gesamt	Fahrer u. Mitfahrer von			Fuß- gänger	ins- gesamt	Per- sonen- kraft- wagen	Motor- zwei- rädern mit amtl. Kennz.	Fahr- rädern	Fuß- gänger
		Per- sonen- kraft- wagen	Motor- zwei- rädern mit amtl. Kennz.	Fahr- rädern			Per- sonen- kraft- wagen	Motor- zwei- rädern mit amtl. Kennz.	Fahr- rädern						
Anzahl										%					
Leichtverletzte															
	Dezember 1994					Dezember 1993									
unter 15	2 490	1 074	8	539	809	2 456	1 258	6	378	747	1,4	14,6-	X	42,6	8,3
männlich	1 329	516	6	336	446	1 274	571	2	239	436	4,3	9,6-	X	40,6	2,3
weiblich	1 161	558	2	203	363	1 182	687	4	139	311	1,8-	18,8-	X	46,0	16,7
15 - 18	1 802	693	373	294	125	1 531	691	207	285	143	17,7	0,3	80,2	3,2	12,6-
männlich	1 116	312	296	190	55	900	289	186	180	75	24,0	8,0	59,1	5,6	26,7-
weiblich	686	381	77	104	70	631	402	21	105	68	8,7	5,2-	X	1,0-	2,9
18 - 21	3 286	2 832	91	170	88	3 443	3 032	63	132	117	4,6-	6,6-	44,4	28,8	24,8-
männlich	1 943	1 626	77	109	49	1 922	1 667	48	78	58	1,1	2,5-	60,4	39,7	15,5-
weiblich	1 343	1 206	14	61	39	1 521	1 365	15	54	59	11,7-	11,6-	6,7-	13,0	33,9-
21 - 25	4 062	3 461	95	208	143	4 517	3 891	89	198	160	10,1-	11,1-	6,7	5,1	10,6-
männlich	2 307	1 888	80	131	77	2 558	2 128	76	116	93	9,8-	11,3-	5,3	12,9	17,2-
weiblich	1 755	1 573	15	77	66	1 959	1 763	13	82	67	10,4-	10,8-	15,4	6,1-	1,5-
25 - 35	8 055	6 525	196	518	343	8 317	6 780	140	482	399	3,2-	3,8-	40,0	7,5	14,0-
männlich	4 695	3 591	176	328	196	4 805	3 714	128	318	209	2,3-	3,3-	37,5	3,1	6,2-
weiblich	3 360	2 934	20	190	147	3 512	3 066	12	164	190	4,3-	4,3-	66,7	15,9	22,6-
35 - 45	4 730	3 658	85	344	274	4 805	3 819	55	248	338	1,6-	4,2-	54,5	38,7	18,9-
männlich	2 652	1 937	79	191	148	2 649	1 974	51	150	191	0,1	1,9-	54,9	27,3	22,5-
weiblich	2 078	1 721	6	153	126	2 156	1 845	4	98	147	3,6-	6,7-	X	56,1	14,3-
45 - 55	3 388	2 542	30	291	282	3 565	2 738	20	278	294	5,0-	7,2-	50,0	4,7	4,1-
männlich	1 740	1 230	25	136	155	1 924	1 439	18	142	149	8,6-	14,5-	38,9	4,2-	4,0
weiblich	1 648	1 312	5	155	127	1 641	1 299	2	136	145	0,4	1,0	X	14,0	12,4-
55 - 65	2 456	1 660	9	322	278	2 261	1 562	12	244	298	8,6	6,3	X	32,0	6,7-
männlich	1 296	838	9	175	145	1 219	814	12	147	152	6,3	2,9	X	19,0	4,6-
weiblich	1 160	822	-	147	133	1 042	748	-	97	146	11,3	9,9	-	51,5	8,9-
65 und mehr	1 685	917	6	240	392	1 724	962	2	192	451	2,3-	4,7-	X	25,0	13,1-
männlich	740	425	6	124	140	741	440	2	96	185	0,1-	3,4-	X	29,2	15,2-
weiblich	945	492	-	116	252	983	522	-	96	286	3,9-	5,7-	-	20,8	11,9-
Zusammen	31 954	23 362	893	2 926	2 734	32 619	24 733	594	2 437	2 947	2,0-	5,5-	50,3	20,1	7,2-
männlich	17 818	12 363	754	1 720	1 411	17 992	13 036	523	1 466	1 528	1,0-	5,2-	44,2	17,3	7,7-
weiblich	14 136	10 999	139	1 206	1 323	14 627	11 697	71	971	1 419	3,4-	6,0-	95,8	24,2	6,8-
Ohne Angabe	107	54	1	20	26	126	56	2	17	43	15,1-	3,6-	X	17,6	39,5-
Insgesamt ...	32 061	23 416	894	2 946	2 760	32 745	24 789	596	2 454	2 990	2,1-	5,5-	50,0	20,0	7,7-
	Januar - Dezember 1994					Januar - Dezember 1993									
unter 15	37 734	13 360	231	13 507	9 469	37 152	13 198	183	13 558	9 118	1,6	1,2	26,2	0,4-	3,8
männlich	21 428	6 200	132	9 133	5 392	21 338	6 240	110	9 186	5 270	0,4	0,6-	20,0	0,6-	2,3
weiblich	16 306	7 160	99	4 374	4 077	15 814	6 958	73	4 372	3 848	3,1	2,9	35,6	0,0	6,0
15 - 18	23 745	7 512	4 941	5 190	1 257	21 521	7 010	4 213	5 005	1 179	10,3	7,2	17,3	3,7	6,6
männlich	15 030	3 326	3 909	3 334	602	13 442	3 074	3 389	3 163	571	11,8	8,2	15,3	5,4	5,4
weiblich	8 715	4 186	1 032	1 856	655	8 079	3 936	824	1 842	608	7,9	6,4	25,2	0,8	7,7
18 - 21	40 060	31 639	2 748	2 848	1 027	39 118	31 004	2 686	2 776	1 050	2,4	2,0	2,3	2,6	2,2-
männlich	23 814	18 016	2 200	1 698	559	23 300	17 806	2 094	1 621	595	2,2	1,2	5,1	4,8	6,1-
weiblich	16 246	13 623	548	1 150	468	15 818	13 198	592	1 155	455	2,7	3,2	7,4-	0,4-	2,9
21 - 25	49 590	37 856	4 195	3 916	1 385	51 889	39 666	4 380	4 157	1 411	4,4-	4,6-	4,2-	5,8-	1,8-
männlich	29 455	21 100	3 418	2 334	821	31 021	22 245	3 628	2 456	864	5,0-	5,1-	5,8-	5,0-	5,0-
weiblich	20 135	16 756	777	1 582	564	20 868	17 421	752	1 701	547	3,5-	3,8-	3,3	7,0-	3,1
25 - 35	95 786	68 445	8 211	9 576	3 308	93 189	67 251	7 616	9 074	3 335	2,8	1,8	7,8	5,5	0,8-
männlich	57 908	37 427	7 070	6 174	2 023	56 581	37 126	6 567	5 894	2 017	2,3	0,8	7,7	4,8	0,3
weiblich	37 878	31 018	1 141	3 402	1 285	36 608	30 125	1 049	3 180	1 318	3,5	3,0	8,8	7,0	2,5-
35 - 45	52 754	37 808	2 518	5 822	2 422	50 341	36 724	2 018	5 311	2 553	4,8	3,0	24,8	9,6	5,1-
männlich	30 046	19 408	2 212	3 609	1 346	28 568	18 925	1 773	3 311	1 483	5,2	2,6	24,8	9,0	9,2-
weiblich	22 708	18 400	306	2 213	1 076	21 773	17 799	245	2 000	1 070	4,3	3,4	24,9	10,7	0,6
45 - 55	39 298	27 643	966	5 301	2 287	38 932	27 475	748	5 257	2 438	0,9	0,6	29,1	0,8	6,2-
männlich	21 232	13 826	874	2 920	1 227	21 059	13 924	673	2 884	1 272	0,8	0,7-	29,9	1,2	3,5-
weiblich	18 066	13 817	92	2 381	1 060	17 873	13 551	75	2 373	1 166	1,1	2,0	22,7	0,3	9,1-
55 - 65	27 988	17 915	490	4 959	2 183	25 902	16 711	357	4 442	2 197	8,1	7,2	37,3	11,6	0,6-
männlich	14 683	8 822	458	2 648	1 074	13 667	8 378	329	2 380	1 111	7,4	5,3	39,2	11,3	3,3-
weiblich	13 305	9 093	32	2 311	1 109	12 235	8 333	28	2 062	1 086	8,7	9,1	14,3	12,1	2,1
65 und mehr	20 821	11 364	117	3 896	3 481	20 182	10 789	102	3 764	3 597	3,2	5,3	14,7	3,5	3,2-
männlich	9 039	5 104	106	1 922	1 103	8 718	4 795	94	1 852	1 190	3,7	6,4	12,8	3,8	7,3-
weiblich	11 782	6 260	11	1 974	2 378	11 464	5 994	8	1 912	2 407	2,8	4,4	X	3,2	1,2-
Zusammen	387 776	253 542	24 417	55 015	26 819	378 226	249 828	22 303	53 344	26 878	2,5	1,5	9,5	3,1	0,2-
männlich	222 635	133 229	20 379	33 772	14 147	217 694	132 513	18 657	32 747	14 373	2,3	0,5	9,2	3,1	1,6-
weiblich	165 141	120 313	4 038	21 243	12 672	160 532	117 315	3 646	20 597	12 505	2,9	2,6	10,8	3,1	1,3
Ohne Angabe	1 606	667	82	437	304	1 501	626	69	420	280	7,0	6,5	18,8	4,0	8,6
Insgesamt ...	389 382	254 209	24 499	55 452	27 123	379 727	250 454	22 372	53 764	27 158	2,5	1,5	9,5	3,1	0,1-

2. Getötete und Verletzte im Straßenverkehr
2.2 Nach Art der Verkehrsbeteiligung, Altersgruppen und Geschlecht
2.2.1 Deutschland

Im Alter von ... bis unter ... Jahren Geschlecht	Ins- gesamt	Darunter				Ins- gesamt	Darunter				Zu- bzw. Abnahme (-)				
		Fahrer u. Mitfahrer von			Fuß- gänger		Fahrer u. Mitfahrer von			Fuß- gänger	ins- gesamt	Per- sonen- kraft- wagen	Motor- zwei- rädern mit amtli. Kennz.	Fahr- rädern	Fuß- gänger
		Per- sonen- kraft- wagen	Motor- zwei- rädern mit amtli. Kennz.	Fahr- rädern			Per- sonen- kraft- wagen	Motor- zwei- rädern mit amtli. Kennz.	Fahr- rädern						
Anzahl											%				
Verunglückte insgesamt															
	Dezember 1994					Dezember 1993									
unter 15	3 418	1 357	11	710	1 266	3 371	1 576	10	496	1 212	1,4	13,9-	10,0	43,1	4,5
männlich	1 849	641	7	441	723	1 793	727	4	322	711	3,1	11,8-	X	37,0	1,7
weiblich	1 569	716	4	269	543	1 578	849	6	174	501	0,6-	15,7-	X	54,6	8,4
15 - 18	2 514	969	524	373	187	2 149	941	340	358	210	17,0	3,0	54,1	4,2	11,0-
männlich	1 574	445	422	235	86	1 311	421	298	229	108	20,1	5,7	41,6	2,6	20,4-
weiblich	940	524	102	138	101	838	520	42	129	102	12,2	0,8	X	7,0	1,0-
18 - 21	4 516	3 887	145	199	130	4 700	4 102	108	168	184	3,9-	5,2-	34,3	18,5	29,3-
männlich	2 781	2 340	124	126	70	2 747	2 370	85	92	99	1,2	1,3-	45,9	37,0	29,3-
weiblich	1 735	1 547	21	73	60	1 953	1 732	23	76	85	11,2-	10,7-	8,7-	3,9-	29,4-
21 - 25	5 288	4 484	149	257	197	5 968	5 115	126	252	234	11,4-	12,3-	18,3	2,0	15,8-
männlich	3 118	2 558	128	152	109	3 517	2 913	111	148	143	11,3-	12,2-	15,3	2,7	23,8-
weiblich	2 170	1 926	21	105	88	2 451	2 202	15	104	91	11,5-	12,5-	40,0	1,0	3,3-
25 - 35	10 369	8 256	303	649	524	10 777	8 728	202	588	596	3,8-	5,4-	50,0	10,4	12,1-
männlich	6 239	4 892	275	414	307	6 411	4 939	185	389	333	2,7-	5,0-	48,6	6,4	7,8-
weiblich	4 130	3 564	28	235	217	4 366	3 789	17	199	263	5,4-	5,9-	64,7	18,1	17,5-
35 - 45	6 070	4 588	121	437	437	6 269	4 853	77	314	577	3,2-	5,5-	57,1	39,2	24,3-
männlich	3 539	2 502	114	250	268	3 585	2 609	73	195	334	1,3-	4,1-	56,2	28,2	19,8-
weiblich	2 531	2 086	7	187	169	2 684	2 244	4	119	243	5,7-	7,0-	X	57,1	30,5-
45 - 55	4 380	3 152	47	378	473	4 741	3 440	29	390	549	7,6-	8,4-	62,1	3,1-	13,8-
männlich	2 328	1 568	41	185	268	2 632	1 848	26	204	296	11,6-	15,2-	57,7	9,3-	9,5-
weiblich	2 052	1 584	6	193	205	2 109	1 592	3	186	253	2,7-	0,5-	X	3,8	19,0-
55 - 65	3 416	2 112	22	469	542	3 167	2 023	18	358	567	7,9	4,4	22,2	31,0	4,4-
männlich	1 844	1 087	21	250	282	1 727	1 075	18	207	284	6,8	1,1	16,7	20,8	0,7-
weiblich	1 572	1 025	1	219	260	1 440	948	-	151	283	9,2	8,1	X	45,0	8,1-
65 und mehr	2 956	1 316	13	444	1 003	3 085	1 354	4	330	1 235	4,2-	2,8-	X	34,5	18,8-
männlich	1 273	621	11	240	324	1 248	626	4	163	391	2,0	0,8-	X	47,2	17,1-
weiblich	1 683	695	2	204	679	1 837	728	-	167	844	8,4-	4,5-	X	22,2	19,6-
Zusammen	42 927	30 121	1 335	3 916	4 759	44 227	32 132	914	3 254	5 364	2,9-	6,3-	46,1	20,3	11,3-
männlich	24 545	16 454	1 143	2 293	2 437	24 971	17 528	804	1 949	2 699	1,7-	6,1-	42,2	17,7	9,7-
weiblich	18 382	13 667	192	1 623	2 322	19 256	14 604	110	1 305	2 665	4,5-	6,4-	74,5	24,4	12,9-
Ohne Angabe	142	65	4	24	43	161	71	2	23	54	11,8-	8,5-	X	4,3	20,4-
Insgesamt ...	43 069	30 186	1 339	3 940	4 802	44 388	32 203	916	3 277	5 418	3,0-	6,3-	46,2	20,2	11,4-
	Januar - Dezember 1994					Januar - Dezember 1993									
unter 15	51 514	16 675	338	17 727	15 280	51 000	16 481	315	17 787	15 013	1,0	1,2	7,3	0,3-	1,8
männlich	29 897	7 873	200	12 084	8 957	29 790	7 879	199	12 152	8 824	0,4	0,1-	0,5	0,6-	1,5
weiblich	21 617	8 802	138	5 643	6 323	21 210	8 602	116	5 635	6 189	1,9	2,3	19,0	0,1	2,2
15 - 18	33 825	10 767	7 270	6 745	1 887	30 786	10 111	6 281	6 498	1 781	9,9	6,5	15,7	3,8	6,0
männlich	21 781	4 957	5 821	4 332	913	19 654	4 597	5 147	4 145	865	10,8	7,8	13,1	4,5	5,5
weiblich	12 044	5 810	1 449	2 413	974	11 132	5 514	1 134	2 353	916	8,2	5,4	27,8	2,5	6,3
18 - 21	55 797	43 812	4 320	3 610	1 560	54 673	42 913	4 360	3 508	1 541	2,1	2,1	0,9-	2,9	1,2
männlich	34 491	26 068	3 498	2 158	881	33 911	25 736	3 483	2 031	889	1,7	1,3	0,4	6,3	0,9-
weiblich	21 306	17 744	822	1 452	679	20 762	17 177	877	1 477	652	2,6	3,3	6,3-	1,7-	4,1
21 - 25	66 127	49 586	6 745	4 872	1 940	69 987	52 658	7 051	5 150	2 050	5,5-	5,8-	4,3-	5,4-	5,4-
männlich	41 161	29 024	5 623	2 941	1 162	43 817	30 997	5 932	3 072	1 300	6,1-	6,4-	5,2-	4,3-	10,6-
weiblich	24 966	20 562	1 122	1 931	778	26 170	21 661	1 119	2 078	750	4,6-	5,1-	0,3	7,1-	3,7
25 - 35	125 251	87 014	13 107	11 983	4 820	122 688	86 478	12 068	11 367	4 961	2,1	0,6	8,6	5,4	2,8-
männlich	78 780	49 496	11 410	7 791	3 026	77 595	49 844	10 532	7 412	3 125	1,5	0,7-	8,3	5,1	3,2-
weiblich	46 471	37 518	1 697	4 192	1 794	45 093	36 634	1 536	3 955	1 836	3,1	2,4	10,5	6,0	2,3-
35 - 45	68 794	47 780	3 884	7 652	3 764	65 662	46 511	3 098	7 026	3 891	4,8	2,7	25,4	8,9	3,3-
männlich	40 821	25 476	3 438	4 816	2 260	38 804	24 980	2 736	4 419	2 345	5,2	2,0	25,7	9,0	3,6-
weiblich	27 973	22 304	446	2 836	1 504	26 858	21 531	362	2 607	1 546	4,2	3,6	23,2	8,8	2,7-
45 - 55	51 030	34 412	1 507	7 223	3 640	50 960	34 436	1 168	7 242	3 946	0,1	0,1-	29,0	0,3-	7,8-
männlich	28 463	17 709	1 369	4 006	2 012	28 412	17 911	1 049	3 998	2 160	0,2	1,1-	30,5	0,2	6,9-
weiblich	22 567	16 703	138	3 217	1 628	22 548	16 525	119	3 244	1 786	0,1	1,1	16,0	0,8-	8,8-
55 - 65	38 048	22 835	798	7 242	3 758	35 406	21 419	586	6 596	3 784	7,5	6,6	36,2	9,8	0,7-
männlich	20 459	11 451	746	3 835	1 927	19 091	10 939	539	3 515	1 972	7,2	4,7	38,4	9,1	2,3-
weiblich	17 589	11 384	52	3 407	1 831	16 315	10 480	47	3 081	1 812	7,8	8,6	10,6	10,6	1,0
65 und mehr	33 444	15 992	229	6 742	7 735	32 487	15 242	186	6 401	8 045	2,9	4,9	23,1	5,3	3,9-
männlich	14 301	7 344	204	3 236	2 226	13 894	6 954	172	3 047	2 497	2,9	5,6	18,6	6,2	10,9-
weiblich	19 143	8 648	25	3 506	5 509	18 593	8 288	14	3 354	5 548	3,0	4,3	78,6	4,5	0,7-
Zusammen	523 830	328 873	38 198	73 796	44 384	513 649	326 249	35 113	71 575	45 012	2,0	0,8	8,8	3,1	1,4-
männlich	310 154	179 398	32 309	45 199	23 364	304 968	179 837	29 789	43 791	23 977	1,7	0,2-	8,5	3,2	2,6-
weiblich	213 676	149 475	5 889	28 597	21 020	208 681	146 412	5 324	27 784	21 035	2,4	2,1	10,6	2,9	0,1-
Ohne Angabe	1 994	815	115	502	409	1 874	799	101	478	357	6,4	2,0	13,9	5,0	14,6
Insgesamt ...	525 824	329 688	38 313	74 298	44 793	515 523	327 048	35 214	72 053	45 369	2,0	0,8	8,8	3,1	1,3-

2 Getötete und Verletzte im Straßenverkehr
2.2 Nach Art der Verkehrsbeteiligung, Altersgruppen und Geschlecht
2.2.2 Früheres Bundesgebiet

Im Alter von ... bis unter ... Jahren Geschlecht	Ins- gesamt	Darunter				Ins- gesamt	Darunter				Zu- bzw. Abnahme (-)					
		Fahrer u. Mitfahrer von			Fuß- gänger		Fahrer u. Mitfahrer von			Fuß- gänger	ins- gesamt	Per- sonen- kraft- wagen	Motor- zwei- rädern mit amtli. Kennz.	Fahr- rädern	Fuß- gänger	
		Per- sonen- kraft- wagen	Motor- zwei- rädern mit amtli. Kennz.	Fahr- rädern			Per- sonen- kraft- wagen	Motor- zwei- rädern mit amtli. Kennz.	Fahr- rädern							
Anzahl											%					
Getötete																
		Dezember 1994					Dezember 1993									
unter 15	25	14	1	4	6	21	10	-	2	9	19,0	40,0	X	X	X	
männlich	9	4	-	2	3	12	4	-	2	6	X	-	-	-	X	
weiblich	16	10	1	2	3	9	6	-	-	3	X	X	X	X	-	
15 - 18	20	11	4	2	-	11	5	4	-	1	81,8	X	-	X	X	
männlich	16	7	4	2	-	7	3	3	-	-	X	X	X	X	-	
weiblich	4	4	-	-	-	4	2	1	-	1	-	X	X	-	X	
18 - 21	50	46	1	-	2	56	49	4	-	1	10,7-	6,1-	X	-	X	
männlich	37	34	1	-	1	43	36	4	-	1	14,0-	5,6-	X	-	-	
weiblich	13	12	-	-	1	13	13	-	-	-	-	7,7-	-	-	X	
21 - 25	59	53	3	-	2	80	74	2	-	3	26,3-	28,4-	X	-	X	
männlich	44	40	3	-	1	61	55	2	-	3	27,9-	27,3-	X	-	X	
weiblich	15	13	-	-	1	19	19	-	-	-	21,1-	31,6-	-	-	X	
25 - 35	108	94	4	3	5	114	97	2	1	10	5,3-	3,1-	X	X	X	
männlich	76	66	3	3	2	85	70	2	1	9	10,6-	5,7-	X	X	X	
weiblich	32	28	1	-	3	29	27	-	-	1	10,3	3,7	X	-	X	
35 - 45	72	52	3	3	12	84	55	2	5	16	14,3-	5,5-	X	X	25,0-	
männlich	58	39	3	3	11	67	40	2	4	15	13,4-	2,5-	X	X	26,7-	
weiblich	14	13	-	-	1	17	15	-	1	1	17,6-	13,3-	-	X	-	
45 - 55	60	41	-	3	11	69	40	-	4	20	13,0-	2,5	-	X	45,0-	
männlich	43	29	-	2	9	49	26	-	3	15	12,2-	11,5	-	X	X	
weiblich	17	12	-	1	2	20	14	-	1	5	15,0-	14,3-	-	-	X	
55 - 65	58	25	1	9	16	62	36	-	3	20	6,5-	30,6-	X	X	20,0-	
männlich	43	18	1	5	12	41	23	-	2	13	4,9	21,7-	X	X	7,7-	
weiblich	15	7	-	4	4	21	13	-	1	7	28,6-	X	-	X	X	
65 und mehr	153	48	-	15	85	172	39	-	7	122	11,0-	23,1	-	X	30,3-	
männlich	86	29	-	10	25	80	21	-	5	50	17,5-	38,1	-	X	50,0-	
weiblich	67	19	-	5	60	92	18	-	2	72	5,4-	5,6	-	X	16,7-	
Zusammen	605	384	17	39	139	669	405	14	22	202	9,6-	5,2-	21,4	77,3	31,2-	
männlich	392	266	15	27	64	445	278	13	17	112	11,9-	4,3-	15,4	58,8	42,9-	
weiblich	213	118	2	12	75	224	127	1	5	90	4,9-	7,1-	X	X	16,7-	
Ohne Angabe	2	-	-	-	2	4	2	-	1	1	X	X	-	X	X	
Insgesamt ...	607	384	17	39	141	673	407	14	23	203	9,8-	5,7-	21,4	69,6	30,5-	
		Januar - Dezember 1994					Januar - Dezember 1993									
unter 15	300	110	2	71	102	303	104	3	89	98	1,0-	5,8	X	20,2-	4,1	
männlich	175	54	1	48	62	195	60	2	63	62	10,3-	10,0-	X	23,8-	-	
weiblich	125	56	1	23	40	108	44	1	26	36	15,7	27,3	-	11,5-	11,1	
15 - 18	264	119	56	29	12	254	121	58	21	17	3,9	1,7-	3,4-	38,1	29,4-	
männlich	197	78	50	24	6	166	60	51	15	6	18,7	30,0	2,0-	60,0	-	
weiblich	67	41	6	5	6	88	61	7	6	11	23,9-	32,8-	X	X	X	
18 - 21	683	557	73	11	22	697	591	72	8	13	2,0-	5,8-	1,4	X	69,2	
männlich	541	437	59	8	21	556	461	68	5	10	2,7-	5,2-	13,2-	X	X	
weiblich	142	120	14	3	1	141	130	4	3	3	0,7	7,7-	X	-	X	
21 - 25	782	561	154	14	31	896	670	156	15	30	12,7-	16,3-	1,3-	6,7-	3,3	
männlich	634	433	146	9	27	723	526	139	10	24	12,3-	17,7-	5,0	X	12,5	
weiblich	148	128	8	5	4	173	144	17	5	6	14,5-	11,1-	X	-	X	
25 - 35	1 528	1 001	335	60	79	1 484	972	316	41	101	3,0	3,0	6,0	46,3	21,8-	
männlich	1 259	781	317	45	66	1 205	741	301	27	84	4,5	5,4	5,3	66,7	21,4-	
weiblich	269	220	18	15	13	279	231	15	14	17	3,6-	4,8-	20,0	7,1	23,5-	
35 - 45	742	488	89	45	75	754	481	80	46	86	1,6-	2,7-	11,3	2,2-	12,8-	
männlich	605	362	86	34	63	599	363	75	34	71	1,0	0,3-	14,7	-	11,3-	
weiblich	137	106	3	11	12	155	118	5	12	15	11,6-	10,2-	X	8,3-	20,0-	
45 - 55	607	385	35	50	82	644	403	24	60	107	5,7-	4,5-	45,8	16,7-	23,4-	
männlich	447	272	35	32	57	481	284	24	45	82	7,1-	4,2-	45,8	28,9-	30,5-	
weiblich	160	113	-	18	25	163	119	-	15	25	1,8-	5,0-	-	20,0	-	
55 - 65	606	307	27	95	120	606	290	17	108	151	-	5,9	58,8	12,0-	20,5-	
männlich	427	204	27	65	80	426	198	16	70	105	0,2	3,0	68,8	7,1-	23,8-	
weiblich	179	103	-	30	40	180	92	1	38	46	0,6-	12,0	X	21,1-	13,0-	
65 und mehr	1 268	457	10	231	503	1 277	446	6	232	545	0,7-	2,5	X	0,4-	7,7-	
männlich	633	272	10	138	166	684	257	6	145	230	7,5-	5,8	X	4,8-	27,8-	
weiblich	635	185	-	93	337	593	189	-	87	315	7,1	2,1-	-	6,9	7,0	
Zusammen	6 780	3 965	781	606	1 026	6 915	4 078	732	620	1 148	2,0-	2,8-	6,7	2,3-	10,6-	
männlich	4 918	2 893	731	403	548	5 035	2 950	682	414	674	2,3-	1,9-	7,2	2,7-	18,7-	
weiblich	1 862	1 072	50	203	478	1 880	1 128	50	206	474	1,0-	5,0-	-	1,5-	0,8	
Ohne Angabe	11	2	-	2	6	11	5	-	2	2	-	X	-	-	X	
Insgesamt ...	6 791	3 967	781	606	1 032	6 926	4 083	732	622	1 150	2,0-	2,8-	6,7	2,3-	10,3-	

2 Getötete und Verletzte im Straßenverkehr
2.2 Nach Art der Verkehrsbeteiligung, Altersgruppen und Geschlecht
2.2.2 Früheres Bundesgebiet

Im Alter von ... bis unter ... Jahren Geschlecht	Ins- gesamt	Derunter				Ins- gesamt	Derunter				Zu- bzw. Abnahme (-)					
		Fahrer u. Mitfahrer von			Fuß- gänger		Fahrer u. Mitfahrer von			Fuß- gänger	ins- gesamt	Per- sonen- kraft- wagen	Motor- zwei- rädern mit amtl. Kennz.	Fahr- rädern	Fuß- gänger	
		Per- sonen- kraft- wagen	Motor- zwei- rädern mit amtl. Kennz.	Fahr- rädern			Per- sonen- kraft- wagen	Motor- zwei- rädern mit amtl. Kennz.	Fahr- rädern							
Anzahl										%						
Schwerverletzte																
Dezember 1994																
Dezember 1993																
unter 15	590	168	-	109	309	597	189	3	84	316	1,2-	11,1-	X	29,8	2,2	
männlich	343	77	-	66	197	331	88	1	57	183	3,6	12,5-	X	15,8	7,7	
weiblich	247	91	-	43	112	266	101	2	27	133	7,1-	9,9-	X	59,3	15,8-	
15 - 18	433	159	115	54	43	398	146	106	56	46	8,8	8,9	8,5	3,6-	6,5-	
männlich	267	71	96	29	22	265	72	90	36	27	0,8	1,4-	6,7	19,4-	18,5-	
weiblich	166	88	19	25	21	133	74	16	20	19	24,8	18,9	18,8	25,0	10,5	
18 - 21	763	653	36	18	28	825	699	27	30	52	7,5-	6,8-	33,3	40,0-	46,2-	
männlich	508	436	30	12	12	517	438	22	10	33	1,7-	0,5-	36,4	20,0	63,6-	
weiblich	255	217	6	6	16	308	261	5	20	19	17,2-	16,9-	X	X	15,8-	
21 - 25	814	660	35	44	38	966	829	28	45	48	17,4-	20,4-	25,0	2,2-	20,8-	
männlich	527	426	29	19	21	618	504	26	25	29	14,7-	15,5-	11,5	24,0-	27,6-	
weiblich	287	234	6	25	17	368	325	2	20	19	22,0-	28,0-	X	25,0	10,5-	
25 - 35	1 526	1 099	92	106	124	1 594	1 228	50	88	135	4,3-	10,5-	84,0	20,5	8,1-	
männlich	995	678	85	68	71	990	726	46	58	79	0,5	6,6-	84,8	17,2	10,1-	
weiblich	531	421	7	38	53	604	502	4	30	56	12,1-	16,1-	X	26,7	5,4-	
35 - 45	808	548	27	62	100	904	626	15	44	153	10,6-	12,5-	80,0	40,9	34,6-	
männlich	519	318	26	39	71	557	365	15	33	84	6,8-	12,9-	73,3	18,2	15,5-	
weiblich	289	230	1	23	29	347	261	-	11	69	16,7-	11,9-	X	X	58,0-	
45 - 55	643	389	16	56	124	789	461	5	84	175	18,5-	15,6-	X	33,3-	29,1-	
männlich	367	204	15	30	69	459	258	5	47	93	20,0-	20,9-	X	36,2-	25,8-	
weiblich	276	185	1	26	55	330	203	-	37	82	16,4-	8,9-	X	29,7-	32,9-	
55 - 65	649	292	10	108	178	612	301	5	92	173	6,0	3,0-	X	17,4	2,9	
männlich	359	152	9	55	91	335	165	5	45	85	7,2	7,9-	X	22,2	7,1	
weiblich	290	140	1	53	87	277	136	-	47	88	4,7	2,9	X	12,8	1,1-	
65 und mehr	894	277	6	161	413	969	292	-	111	537	7,7-	5,1-	X	45,0	23,1-	
männlich	377	133	4	94	122	337	137	-	51	132	11,9	2,9-	X	84,3	7,6-	
weiblich	517	144	2	67	291	632	155	-	60	405	18,2-	7,1-	X	11,7	26,1-	
Zusammen	7 120	4 245	337	718	1 357	7 674	4 771	239	634	1 635	7,2-	11,0-	41,0	13,2	17,0-	
männlich	4 262	2 495	294	412	676	4 409	2 753	210	362	745	3,3-	9,4-	40,0	13,8	9,3-	
weiblich	2 858	1 750	43	306	681	3 265	2 018	29	272	890	12,5-	13,3-	48,3	12,5	23,5-	
Ohne Angabe	19	7	2	2	8	16	9	-	1	5	18,8	X	X	X	X	
Insgesamt ...	7 139	4 252	339	720	1 365	7 690	4 780	239	635	1 640	7,2-	11,0-	41,8	13,4	16,8-	
Januar - Dezember 1994																
Januar - Dezember 1993																
unter 15	9 125	1 907	66	3 003	3 977	9 134	1 887	70	2 984	4 033	0,1-	1,1	5,7-	0,6	1,4-	
männlich	5 675	980	37	2 058	2 497	5 560	908	42	2 059	2 455	2,1	7,9	11,9-	0,0	1,7	
weiblich	3 450	927	29	945	1 480	3 574	979	28	925	1 578	3,5-	5,3-	3,6	2,2	6,2-	
15 - 18	5 951	1 802	1 656	1 069	403	5 889	1 845	1 558	1 075	414	1,1	2,3-	6,3	0,6-	2,7-	
männlich	3 878	855	1 334	669	201	3 927	868	1 331	705	199	1,2-	1,5-	0,2	5,1-	1,0	
weiblich	2 073	947	322	400	202	1 962	977	227	370	215	5,7	3,1-	41,9	8,1	6,0-	
18 - 21	10 050	7 673	1 098	560	351	10 251	7 767	1 138	594	337	2,0-	1,2-	3,5-	5,7-	4,2	
männlich	6 540	4 860	878	340	190	6 746	4 992	903	321	200	3,1-	2,6-	2,8-	5,9	5,0-	
weiblich	3 510	2 813	220	220	161	3 505	2 775	235	273	137	0,1	1,4	6,4-	19,4-	17,5	
21 - 25	11 255	7 676	1 931	782	383	12 414	8 544	2 099	825	438	9,3-	10,2-	8,0-	5,2-	12,6-	
männlich	7 699	4 962	1 635	482	224	8 432	5 427	1 790	507	283	8,7-	8,6-	8,7-	4,9-	20,8-	
weiblich	3 556	2 714	296	300	159	3 982	3 117	309	318	155	10,7-	12,9-	4,2-	5,7-	2,6	
25 - 35	20 103	11 802	4 062	1 937	961	19 843	11 982	3 713	1 884	1 054	1,3	1,5-	9,4	2,8	8,8-	
männlich	13 997	7 340	3 569	1 309	599	13 788	7 496	3 271	1 254	691	1,5	2,1-	9,1	4,4	13,3-	
weiblich	6 106	4 462	493	628	362	6 055	4 486	442	630	363	0,8	0,5-	11,5	0,3-	0,3-	
35 - 45	10 023	5 814	1 111	1 419	797	9 552	5 708	852	1 333	821	4,9	1,9	30,4	6,5	2,9-	
männlich	6 581	3 338	987	956	520	6 212	3 320	757	881	503	5,9	0,5	30,4	8,5	3,4	
weiblich	3 442	2 476	124	463	277	3 340	2 388	95	452	318	3,1	3,7	30,5	2,4	12,9-	
45 - 55	7 868	4 273	434	1 506	888	8 112	4 458	324	1 567	999	3,0-	4,2-	34,0	3,9-	11,1-	
männlich	4 750	2 319	397	865	511	4 782	2 398	288	884	561	0,7-	3,3-	37,8	2,2-	8,9-	
weiblich	3 118	1 954	37	641	377	3 330	2 060	36	683	438	6,4-	5,1-	2,8	6,2-	13,9-	
55 - 65	7 022	3 268	229	1 798	1 039	6 624	3 153	172	1 724	1 027	6,0	3,6	33,1	4,3	1,2	
männlich	3 953	1 687	215	928	552	3 689	1 661	157	893	536	7,2	1,6	36,9	3,9	3,0	
weiblich	3 069	1 581	14	870	487	2 935	1 492	15	831	491	4,6	6,0	6,7-	4,7	0,8-	
65 und mehr	9 028	3 308	76	2 204	2 880	8 778	3 202	48	2 023	3 024	2,8	3,3	58,3	8,9	4,8-	
männlich	3 692	1 585	66	987	719	3 550	1 543	44	881	791	4,0	2,7	50,0	12,0	9,1-	
weiblich	5 336	1 723	10	1 217	2 161	5 228	1 659	4	1 142	2 233	2,1	3,9	X	6,6	3,2-	
Zusammen	90 425	47 523	10 663	14 278	11 679	90 597	48 546	9 974	14 009	12 147	0,2-	2,1-	6,9	1,9	3,8-	
männlich	56 765	27 926	9 118	8 594	6 013	56 686	28 613	8 583	8 385	6 219	0,1	2,4-	6,2	2,5	3,3-	
weiblich	33 660	19 597	1 545	5 684	5 666	33 911	19 933	1 391	5 624	5 928	0,7-	1,7-	11,1	1,1	4,4-	
Ohne Angabe	215	87	25	32	50	187	97	21	30	27	15,0	10,3-	19,0	6,7	85,2	
Insgesamt ...	90 640	47 610	10 688	14 310	11 729	90 784	48 643	9 995	14 039	12 174	0,2-	2,1-	6,9	1,9	3,7-	

2 Getötete und Verletzte im Straßenverkehr
2.2 Nach Art der Verkehrsbeteiligung, Altersgruppen und Geschlecht
2.2.2 Früheres Bundesgebiet

Im Alter von ... bis unter ... Jahren Geschlecht	Ins- gesamt	Darunter				Ins- gesamt	Darunter				Zu- bzw. Abnahme (-)					
		Fahrer u. Mitfahrer von			Fuß- gänger		Fahrer u. Mitfahrer von			Fuß- gänger	ins- gesamt	Per- sonen- kraft- wagen	Motor- zwei- rädern mit amtl. Kennz.	Fahr- rädern	Fuß- gänger	
		Per- sonen- kraft- wagen	Motor- zwei- rädern mit amtl. Kennz.	Fahr- rädern			Per- sonen- kraft- wagen	Motor- zwei- rädern mit amtl. Kennz.	Fahr- rädern							
Anzahl										%						
Leichtverletzte																
Dezember 1994																
Dezember 1993																
unter 15	1 962	865	8	447	600	1 936	1 007	4	323	548	1,3	14,1-	X	38,4	9,5	
männlich	1 051	421	6	276	330	976	444	-	203	308	7,7	5,2-	X	36,0	7,1	
weiblich	911	444	2	171	270	960	563	4	120	240	5,1-	21,1-	X	42,5	12,5	
15 - 18	1 330	526	300	243	85	1 230	572	174	236	118	8,1	8,0-	72,4	3,0	28,0-	
männlich	788	224	234	156	37	709	237	155	151	65	11,1	5,5-	51,0	3,3	43,1-	
weiblich	542	302	66	87	48	521	335	19	85	53	4,0	9,9-	X	2,4	9,4-	
18 - 21	2 657	2 300	73	144	68	2 842	2 501	50	114	98	6,5-	8,0-	46,0	26,3	30,6-	
männlich	1 516	1 275	60	90	35	1 534	1 326	38	67	49	1,2-	3,8-	57,9	34,3	28,6-	
weiblich	1 141	1 025	13	54	33	1 308	1 175	12	47	49	12,8-	12,8-	8,3	14,9	32,7-	
21 - 25	3 454	2 950	78	187	118	3 904	3 389	77	167	131	11,5-	13,0-	1,3	12,0	9,9-	
männlich	1 918	1 575	65	117	64	2 176	1 823	65	101	76	11,9-	13,6-	-	15,8	15,8-	
weiblich	1 536	1 375	13	70	54	1 728	1 566	12	66	55	11,1-	12,2-	8,3	6,1	1,8-	
25 - 35	6 768	5 493	182	438	272	7 138	6 835	125	429	333	5,2-	5,9-	45,6	2,1	18,3-	
männlich	3 942	3 015	162	288	150	4 048	3 125	114	281	175	2,6-	3,5-	42,1	2,5	14,3-	
weiblich	2 826	2 478	20	150	122	3 090	2 710	11	148	158	8,5-	8,6-	81,8	1,4	22,8-	
35 - 45	3 824	2 979	78	274	212	3 973	3 170	50	214	268	3,8-	6,0-	56,0	28,0	20,9-	
männlich	2 142	1 566	72	161	118	2 164	1 613	47	133	152	1,0-	2,9-	53,2	21,1	22,4-	
weiblich	1 682	1 413	6	113	94	1 809	1 557	3	81	116	7,0-	9,2-	X	39,5	19,0-	
45 - 55	2 820	2 123	28	242	228	3 040	2 367	20	222	245	7,2-	10,3-	40,0	9,0	6,9-	
männlich	1 427	999	23	117	127	1 608	1 210	18	116	124	11,3-	17,4-	27,8	0,9	2,4	
weiblich	1 393	1 124	5	125	101	1 432	1 157	2	106	121	2,7-	2,9-	X	17,9	16,5-	
55 - 65	2 072	1 420	8	267	215	1 965	1 370	12	205	251	5,4	3,6	X	30,2	14,3-	
männlich	1 096	713	8	151	112	1 047	707	12	120	125	4,7	0,8	X	25,8	10,4-	
weiblich	976	707	-	116	103	918	663	-	85	126	6,3	6,6	-	36,5	18,3-	
65 und mehr	1 457	814	5	205	331	1 529	875	1	170	389	4,7-	7,0-	X	20,6	14,9-	
männlich	649	381	5	105	121	666	406	1	87	140	2,6-	6,2-	X	20,7	13,6-	
weiblich	808	433	-	100	210	863	469	-	83	249	6,4-	7,7-	-	20,5	15,7-	
Zusammen	26 344	19 470	760	2 447	2 129	27 557	21 086	513	2 080	2 381	4,4-	7,7-	48,1	17,6	10,6-	
männlich	14 529	10 169	635	1 461	1 094	14 928	10 891	450	1 259	1 214	2,7-	6,6-	41,1	16,0	9,9-	
weiblich	11 815	9 301	125	986	1 035	12 629	10 195	63	821	1 167	6,4-	8,8-	98,4	20,1	11,3-	
Ohne Angabe	84	44	1	14	22	94	44	1	14	30	10,6-	-	-	-	26,7-	
Insgesamt ...	26 428	19 514	761	2 461	2 151	27 651	21 130	514	2 094	2 411	4,4-	7,6-	48,1	17,5	10,8-	
Januar - Dezember 1994																
Januar - Dezember 1993																
unter 15	29 960	10 716	189	10 955	7 191	29 807	10 603	145	11 189	7 032	0,5	1,1	30,3	2,1-	2,3	
männlich	16 949	5 010	107	7 280	4 116	17 060	5 046	80	7 470	4 070	0,7-	0,7-	33,8	2,5-	1,1	
weiblich	13 011	5 706	82	3 675	3 075	12 747	5 557	65	3 719	2 962	2,1	2,7	26,2	1,2-	3,8	
15 - 18	17 540	5 865	3 967	4 064	878	16 662	5 602	3 509	4 093	886	5,3	4,7	13,1	0,7-	0,9-	
männlich	10 757	2 553	3 073	2 587	426	10 179	2 430	2 793	2 566	431	5,7	5,1	10,0	0,8	1,2-	
weiblich	6 783	3 312	894	1 477	452	6 483	3 172	716	1 527	455	4,6	4,4	24,9	3,3-	0,7-	
18 - 21	32 598	25 936	2 180	2 420	772	32 614	26 079	2 145	2 391	847	0,1-	0,5-	1,6	1,2	8,9-	
männlich	18 890	14 413	1 708	1 436	411	18 959	14 602	1 642	1 385	483	0,4-	1,3-	4,0	3,7	14,9-	
weiblich	13 708	11 523	472	984	361	13 655	11 477	503	1 006	364	0,4	0,4	6,2-	2,2-	0,8-	
21 - 25	42 380	32 517	3 600	3 368	1 105	44 913	34 417	3 870	3 668	1 123	5,6-	5,5-	7,0-	8,2-	1,6-	
männlich	24 722	17 795	2 886	2 003	642	26 367	18 882	3 179	2 159	682	6,2-	5,8-	9,2-	7,2-	5,9-	
weiblich	17 658	14 722	714	1 365	463	18 546	15 535	691	1 509	441	4,8-	5,2-	3,3	9,5-	5,0	
25 - 35	81 955	58 339	7 530	8 438	2 630	80 230	57 557	7 117	8 113	2 715	2,2	1,4	5,8	4,0	3,1-	
männlich	49 219	31 483	6 469	5 507	1 585	48 252	31 224	6 123	5 312	1 631	2,0	0,8	5,7	3,7	2,8-	
weiblich	32 736	26 856	1 061	2 931	1 045	31 978	26 333	994	2 801	1 084	2,4	2,0	6,7	4,6	3,6-	
35 - 45	43 502	31 005	2 308	5 013	1 910	42 027	30 488	1 855	4 677	2 029	3,5	1,7	24,4	7,2	5,9-	
männlich	24 686	15 668	2 024	3 222	1 065	23 630	15 367	1 630	3 015	1 165	4,5	2,0	24,2	6,9	8,6-	
weiblich	18 816	15 337	284	1 791	845	18 397	15 121	225	1 662	864	2,3	1,4	26,2	7,8	2,2-	
45 - 55	33 225	23 436	894	4 537	1 829	33 181	23 477	694	4 571	1 987	0,1	0,2-	28,8	0,7-	8,0-	
männlich	17 813	11 490	804	2 576	985	17 814	11 702	627	2 551	1 047	0,0	1,8-	28,2	1,0	5,9-	
weiblich	15 412	11 946	90	1 961	844	15 367	11 775	67	2 020	940	0,3	1,5	34,3	2,9-	10,2-	
55 - 65	23 783	15 298	428	4 313	1 720	22 325	14 495	312	3 895	1 798	6,5	5,5	37,2	10,7	4,3-	
männlich	12 469	7 490	404	2 336	834	11 769	7 236	291	2 099	903	5,9	3,5	38,8	11,3	7,6-	
weiblich	11 314	7 808	24	1 977	886	10 556	7 259	21	1 796	895	7,2	7,6	14,3	10,1	1,0-	
65 und mehr	18 066	10 001	96	3 451	2 864	17 652	9 568	94	3 353	3 025	2,3	4,5	2,1	2,9	5,3-	
männlich	7 898	4 518	89	1 706	1 902	7 651	4 268	87	1 640	997	3,2	5,9	2,3	4,0	9,5-	
weiblich	10 168	5 483	7	1 745	1 962	10 001	5 300	7	1 713	2 028	1,7	3,5	-	1,9	3,3-	
Zusammen	323 009	213 113	21 192	46 559	20 839	319 411	212 286	19 741	45 950	21 442	1,1	0,4	7,4	1,3	2,5-	
männlich	183 403	110 420	17 564	28 653	10 966	181 681	110 757	16 452	28 197	11 409	0,9	0,3-	6,8	1,6	3,9-	
weiblich	139 606	102 693	3 628	17 906	9 873	137 730	101 529	3 289	17 753	10 033	1,4	1,1	10,3	0,9	1,0-	
Ohne Angabe	1 224	518	68	352	215	1 119	476	43	338	190	9,4	8,8	58,1	4,1	13,2	
Insgesamt ...	324 233	213 631	21 260	46 911	21 114	320 530	212 762	19 784	46 288	21 632	1,2	0,4	7,5	1,3	2,4-	

2. Getötete und Verletzte im Straßenverkehr
2.2 Nach Art der Verkehrsbeteiligung, Altersgruppen und Geschlecht
2.2.2 Früheres Bundesgebiet

Im Alter von ... bis unter ... Jahren Geschlecht	Ins- gesamt	Darunter				Ins- gesamt	Darunter				Zu- bzw. Abnahme (-)				
		Fahrer u. Mitfahrer von			Fuß- gänger		Fahrer u. Mitfahrer von			Fuß- gänger	ins- gesamt	Per- sonen- kraft- wagen	Motor- zwei- rädern mit amtl. Kennz.	Fahr- rädern	Fuß- gänger
		Per- sonen- kraft- wagen	Motor- zwei- rädern mit amtl. Kennz.	Fahr- rädern			Per- sonen- kraft- wagen	Motor- zwei- rädern mit amtl. Kennz.	Fahr- rädern						
Anzahl											%				
Verunglückte insgesamt															
	Dezember 1994					Dezember 1993									
unter 15	2 577	1 047	9	560	915	2 554	1 206	7	409	873	0,9	13,2-	X	36,9	4,8
männlich	1 403	502	6	344	530	1 319	536	1	262	497	6,4	6,3-	X	31,3	6,6
weiblich	1 174	545	3	216	385	1 235	670	6	147	376	4,9-	18,7-	X	46,9	2,4
15 - 18	1 783	696	419	299	128	1 639	723	284	292	165	8,8	3,7-	47,5	2,4	22,4-
männlich	1 071	302	334	187	59	981	312	248	187	92	9,2	3,2-	34,7	-	35,9-
weiblich	712	394	85	112	69	658	411	36	105	73	8,2	4,1-	X	6,7	5,5-
18 - 21	3 470	2 999	110	162	98	3 723	3 249	81	144	151	6,8-	7,7-	35,8	12,5	35,1-
männlich	2 061	1 745	91	102	48	2 094	1 800	64	77	83	1,6-	3,1-	42,2	32,5	42,2-
weiblich	1 409	1 254	19	60	50	1 629	1 449	17	67	68	13,5-	13,5-	11,8	10,4-	26,5-
21 - 25	4 327	3 663	116	231	158	4 970	4 292	107	212	182	12,9-	14,7-	8,4	9,0	13,2-
männlich	2 489	2 041	97	136	86	2 855	2 382	93	126	108	12,8-	14,3-	4,9	7,9	20,4-
weiblich	1 838	1 622	19	95	72	2 115	1 910	14	86	74	13,1-	15,1-	35,7	10,5	2,7-
25 - 35	8 402	6 686	278	547	401	8 846	7 160	177	518	478	5,0-	6,6-	57,1	5,6	16,1-
männlich	5 013	3 759	250	359	223	5 123	3 921	162	340	263	2,1-	4,1-	54,3	5,6	15,2-
weiblich	3 389	2 927	28	188	178	3 723	3 239	15	178	215	9,0-	9,6-	86,7	5,6	17,2-
35 - 45	4 704	3 579	108	339	324	4 961	3 851	67	263	437	5,2-	7,1-	61,2	28,9	25,9-
männlich	2 719	1 923	101	203	200	2 788	2 018	64	170	251	2,5-	4,7-	57,8	19,4	20,3-
weiblich	1 985	1 656	7	136	124	2 173	1 833	3	93	186	8,7-	9,7-	X	46,2	33,3-
45 - 55	3 523	2 553	44	301	363	3 898	2 868	25	310	440	9,6-	11,0-	76,0	2,9-	17,5-
männlich	1 837	1 232	38	149	205	2 116	1 494	23	166	232	13,2-	17,5-	65,2	10,2-	11,6-
weiblich	1 686	1 321	6	152	158	1 782	1 374	2	144	208	5,4-	3,9-	X	5,6	24,0-
55 - 65	2 779	1 737	19	384	409	2 639	1 707	17	300	444	5,3	1,8	11,8	28,0	7,9-
männlich	1 498	883	18	211	215	1 423	895	17	167	223	5,3	1,3-	5,9	26,3	3,6-
weiblich	1 281	854	1	173	194	1 216	812	-	133	221	5,3	5,2	X	30,1	12,2-
65 und mehr	2 504	1 139	11	381	829	2 670	1 206	1	288	1 048	6,2-	5,6-	X	32,3	20,9-
männlich	1 092	543	9	209	268	1 083	564	1	143	322	0,8	3,7-	X	46,2	16,8-
weiblich	1 412	596	2	172	561	1 587	642	-	145	726	11,0-	7,2-	X	18,6	22,7-
Zusammen	34 069	24 099	1 114	3 204	3 625	35 900	26 262	766	2 736	4 218	5,1-	8,2-	45,4	17,1	14,1-
männlich	19 183	12 930	944	1 900	1 834	19 782	13 922	673	1 638	2 071	3,0-	7,1-	40,3	16,0	11,4-
weiblich	14 886	11 169	170	1 304	1 791	16 118	12 340	93	1 098	2 147	7,6-	9,5-	82,8	18,8	16,6-
Ohne Angabe	105	51	3	16	32	114	55	1	16	36	7,9-	7,3-	X	-	11,1-
Insgesamt ...	34 174	24 150	1 117	3 220	3 657	36 014	26 317	767	2 752	4 254	5,1-	8,2-	45,6	17,0	14,0-
Januar - Dezember 1994															
Januar - Dezember 1993															
unter 15	39 385	12 733	257	14 029	11 270	39 244	12 594	218	14 262	11 163	0,4	1,1	17,9	1,6-	1,0
männlich	22 799	6 044	145	9 386	6 675	22 815	6 014	124	9 592	6 587	0,1-	0,5	16,9	2,1-	1,3
weiblich	16 586	6 689	112	4 643	4 595	16 429	6 580	94	4 670	4 576	1,0	1,7	19,1	0,6-	0,4
15 - 18	23 755	7 786	5 679	5 162	1 293	22 805	7 568	5 125	5 189	1 317	4,2	2,9	10,8	0,5-	1,8-
männlich	14 832	3 486	4 457	3 280	633	14 272	3 358	4 175	3 286	636	3,9	3,8	6,8	0,2-	0,5-
weiblich	8 923	4 300	1 222	1 882	660	8 533	4 210	950	1 903	681	4,6	2,1	28,6	1,1-	3,1-
18 - 21	43 331	34 166	3 351	2 991	1 145	43 562	34 437	3 355	2 993	1 197	0,5-	0,8-	0,1-	0,1-	4,3-
männlich	25 971	19 710	2 645	1 784	622	26 261	20 055	2 613	1 711	693	1,1-	1,7-	1,2	4,3	10,2-
weiblich	17 360	14 456	706	1 207	523	17 301	14 382	742	1 282	504	0,3	0,5	4,9-	5,9-	3,8
21 - 25	54 417	40 754	5 685	4 164	1 519	58 223	43 631	6 125	4 508	1 591	6,5-	6,6-	7,2-	7,6-	4,5-
männlich	33 055	23 190	4 667	2 494	893	35 522	24 835	5 108	2 676	989	6,9-	6,6-	8,6-	6,8-	9,7-
weiblich	21 362	17 564	1 018	1 670	626	22 701	18 796	1 017	1 832	602	5,9-	6,6-	0,1	8,8-	4,0
25 - 35	103 586	71 142	11 927	10 435	3 670	101 557	70 511	11 146	10 038	3 870	2,0	0,9	7,0	4,0	5,2-
männlich	64 475	39 604	10 355	6 861	2 250	63 245	39 461	9 695	6 593	2 406	1,9	0,4	6,8	4,1	6,5-
weiblich	39 111	31 538	1 572	3 574	1 420	38 312	31 050	1 451	3 445	1 464	2,1	1,6	8,3	3,7	3,0-
35 - 45	54 267	37 287	3 508	6 477	2 782	52 333	36 677	2 787	6 056	2 936	3,7	1,7	25,9	7,0	5,2-
männlich	31 872	19 368	3 097	4 212	1 648	30 441	19 050	2 462	3 930	1 739	4,7	1,7	25,8	7,2	5,2-
weiblich	22 395	17 919	411	2 265	1 134	21 892	17 627	325	2 126	1 197	2,3	1,7	26,5	6,5	5,3-
45 - 55	41 700	28 094	1 363	6 093	2 799	41 937	28 338	1 042	6 198	3 093	0,6-	0,9-	30,8	1,7-	9,5-
männlich	23 010	14 081	1 236	3 473	1 553	23 077	14 384	939	3 480	1 690	0,3-	2,1-	31,6	0,2-	8,1-
weiblich	18 690	14 013	127	2 620	1 246	18 860	13 954	103	2 718	1 403	0,9-	0,4	23,3	3,6-	11,2-
55 - 65	31 411	18 873	684	6 206	2 879	29 555	17 938	501	5 727	2 976	6,3	5,2	36,5	8,4	3,3-
männlich	16 849	9 381	646	3 329	1 466	15 884	9 095	464	3 062	1 544	6,1	3,1	39,2	8,7	5,1-
weiblich	14 562	9 492	38	2 877	1 413	13 671	8 843	37	2 665	1 432	6,5	7,3	2,7	8,0	1,3-
65 und mehr	28 362	13 766	182	5 886	6 247	27 707	13 216	148	5 608	6 594	2,4	4,2	23,0	5,0	5,3-
männlich	12 223	6 375	165	2 831	1 787	11 885	6 068	137	2 666	2 018	2,8	5,1	20,4	6,2	11,4-
weiblich	16 139	7 391	17	3 055	4 460	15 822	7 148	11	2 942	4 576	2,0	3,4	54,5	3,8	2,5-
Zusammen	420 214	264 601	32 636	61 443	33 604	416 923	264 910	30 447	60 579	34 737	0,8	0,1-	7,2	1,4	3,3-
männlich	245 086	141 239	27 413	37 650	17 527	243 402	142 320	25 717	36 996	18 302	0,7	0,8-	6,6	1,8	4,2-
weiblich	175 128	123 362	5 223	23 793	16 077	173 521	122 590	4 730	23 583	16 435	0,9	0,6	10,4	0,9	2,2-
Ohne Angabe	1 450	607	93	386	271	1 317	578	64	370	219	10,1	5,0	45,3	4,3	23,7
Insgesamt ...	421 664	265 208	32 729	61 829	33 875	418 240	265 488	30 511	60 949	34 956	0,8	0,1-	7,3	1,4	3,1-

2. Getötete und Verletzte im Straßenverkehr
2.2 Nach Art der Verkehrsbeteiligung, Altersgruppen und Geschlecht
2.2.3 Neue Länder und Berlin-Ost

Im Alter von ... bis unter ... Jahren Geschlecht	Ins- gesamt	Darunter				Ins- gesamt	Darunter				Zu- bzw. Abnahme (-)					
		Fahrer u. Mitfahrer von			Fuß- gänger		Fahrer u. Mitfahrer von			Fuß- gänger	ins- gesamt	Per- sonen- kraft- wagen	Motor- zwei- rädern mit amt-l. Kennz.	Fahr- rädern	Fuß- gänger	
		Per- sonen- kraft- wagen	Motor- zwei- rädern mit amt-l. Kennz.	Fahr- rädern			Per- sonen- kraft- wagen	Motor- zwei- rädern mit amt-l. Kennz.	Fahr- rädern							
Anzahl											%					
Getötete																
		Dezember 1994					Dezember 1993									
unter 15	8	3	-	-	3	15	10	-	-	5	X	X	-	-	X	
männlich	3	1	-	-	-	11	6	-	-	5	X	X	-	-	X	
weiblich	5	2	-	-	3	4	4	-	-	-	X	X	-	-	X	
15 - 18	11	7	-	-	1	6	3	1	-	-	X	X	X	-	X	
männlich	7	3	-	-	1	4	1	1	-	-	X	X	X	-	X	
weiblich	4	4	-	-	-	2	2	-	-	-	X	X	-	-	-	
18 - 21	31	27	3	-	1	26	24	1	-	1	19,2	12,5	X	-	-	
männlich	27	23	3	-	1	22	20	1	-	1	22,7	15,0	X	-	-	
weiblich	4	4	-	-	-	4	4	-	-	-	-	-	-	-	-	
21 - 25	25	23	-	-	-	20	13	1	1	2	25,0	76,9	X	X	X	
männlich	22	20	-	-	-	17	11	1	1	1	29,4	81,8	X	X	X	
weiblich	3	3	-	-	-	3	2	-	-	1	-	X	-	-	X	
25 - 35	49	36	-	3	8	77	63	-	2	8	36,4-	42,9-	-	X	-	
männlich	41	30	-	2	7	60	47	-	2	7	31,7-	36,2-	-	-	-	
weiblich	8	6	-	1	1	17	16	-	-	1	X	X	-	X	-	
35 - 45	50	39	1	-	9	40	28	1	1	9	25,0	39,3	-	X	-	
männlich	38	29	1	-	7	32	23	1	1	6	18,8	26,1	-	X	X	
weiblich	12	10	-	-	2	8	5	-	-	3	X	X	-	-	X	
45 - 55	20	11	-	-	7	21	15	-	1	4	4,8-	26,7-	-	X	X	
männlich	17	10	-	-	6	17	12	-	1	3	-	16,7-	-	X	X	
weiblich	3	1	-	-	1	4	3	-	-	1	X	X	-	-	-	
55 - 65	30	19	-	2	5	24	8	1	5	8	25,0	X	X	X	X	
männlich	19	12	-	-	3	16	6	1	1	6	18,8	X	X	X	X	
weiblich	11	7	-	2	2	8	2	-	4	2	X	X	-	X	-	
65 und mehr	43	11	-	3	28	28	3	1	4	20	53,6	X	X	X	40,0	
männlich	18	4	-	2	11	14	2	1	2	9	28,6	X	X	-	X	
weiblich	25	7	-	1	17	14	1	-	2	11	78,6	X	-	X	54,5	
Zusammen	267	176	4	8	62	257	167	6	14	57	3,9	5,4	X	X	8,8	
männlich	192	132	4	4	36	193	128	6	8	38	0,5-	3,1	X	X	5,3-	
weiblich	75	44	-	4	26	64	39	-	6	19	17,2	12,8	-	X	36,8	
Ohne Angabe	-	-	-	-	-	-	-	-	-	-	-	-	-	-	-	
Insgesamt ...	267	176	4	8	62	257	167	6	14	57	3,9	5,4	X	X	8,8	
		Januar - Dezember 1994					Januar - Dezember 1993									
unter 15	130	54	1	34	35	142	73	1	28	34	8,5-	26,0-	-	21,4	2,9	
männlich	75	29	1	23	16	88	39	1	23	21	14,8-	25,6-	-	-	23,8-	
weiblich	55	25	-	11	19	54	34	-	5	13	1,9	26,5-	-	X	46,2	
15 - 18	178	100	19	13	12	133	72	13	11	10	33,8	38,9	46,2	18,2	20,0	
männlich	116	54	16	8	9	90	39	13	8	6	28,9	38,5	23,1	-	X	
weiblich	62	46	3	5	3	43	33	-	3	4	44,2	39,4	X	X	X	
18 - 21	351	299	19	6	17	294	234	32	3	9	19,4	27,8	40,6-	X	X	
männlich	288	243	17	4	15	242	188	31	2	6	19,0	29,3	45,2-	X	X	
weiblich	63	56	2	2	2	52	46	1	1	3	21,2	21,7	X	X	X	
21 - 25	327	262	40	4	10	407	331	36	4	17	19,7-	20,8-	11,1	-	41,2-	
männlich	287	228	38	4	7	352	279	36	4	15	18,5-	18,3-	5,6	-	X	
weiblich	40	34	2	-	3	55	52	-	-	2	27,3-	34,6-	X	-	X	
25 - 35	637	499	39	15	48	696	549	41	18	51	8,5-	9,1-	4,9-	16,7-	5,9-	
männlich	536	413	37	13	40	565	440	39	14	39	5,1-	6,1-	5,1-	7,1-	2,6	
weiblich	101	86	2	2	8	131	109	2	4	12	22,9-	21,1-	-	X	X	
35 - 45	488	340	18	23	62	453	336	15	20	51	7,7	1,2	20,0	15,0	21,6	
männlich	407	281	17	15	51	365	274	14	12	36	11,5	2,6	21,4	25,0	41,7	
weiblich	81	59	1	8	11	88	62	1	8	15	8,0-	4,8-	-	-	26,7-	
45 - 55	310	192	7	28	47	313	210	4	25	52	1,0-	8,6-	X	12,0	9,6-	
männlich	247	155	7	19	33	249	165	4	21	39	0,8-	6,1-	X	9,5-	15,4-	
weiblich	63	37	-	9	14	64	45	-	4	13	1,6-	17,8-	-	X	7,7	
55 - 65	254	142	5	33	48	240	136	4	39	41	5,8	4,4	X	15,4-	17,1	
männlich	186	97	4	28	34	177	97	4	26	31	5,1	-	-	7,7	9,7	
weiblich	68	45	1	5	14	63	39	-	13	10	7,9	15,4	X	X	40,0	
65 und mehr	332	103	4	59	152	332	98	7	51	158	-	5,1	X	15,7	3,8-	
männlich	172	55	4	44	56	173	53	7	32	67	0,6-	3,8	X	37,5	16,4-	
weiblich	160	48	-	15	96	159	45	-	19	91	0,6	6,7	-	21,1-	5,5	
Zusammen	3 007	1 991	152	215	431	3 010	2 039	153	199	423	0,1-	2,4-	0,7-	8,0	1,9	
männlich	2 314	1 555	141	158	261	2 301	1 574	149	199	260	0,6	1,2-	5,4-	11,3	0,4	
weiblich	693	436	11	57	170	709	465	4	57	163	2,3-	6,2-	X	-	4,3	
Ohne Angabe	7	1	1	1	4	12	6	-	-	6	X	X	X	X	X	
Insgesamt ...	3 014	1 992	153	216	435	3 022	2 045	153	199	429	0,3-	2,6-	-	8,5	1,4	

2. Getötete und Verletzte im Straßenverkehr
2.2 Nach Art der Verkehrsbeteiligung, Altersgruppen und Geschlecht
2.2.3 Neue Länder und Berlin-Ost

Im Alter von ... bis unter ... Jahren Geschlecht	Ins- gesamt	Darunter				Ins- gesamt	Darunter				Zu- bzw. Abnahme (-)					
		Fahrer u. Mitfahrer von			Fuß- gänger		Fahrer u. Mitfahrer von			Fuß- gänger	ins- gesamt	Per- sonen- kraft- wagen	Motor- zwei- rädern mit amtli. Kennz.	Fahr- rädern	Fuß- gänger	
		Per- sonen- kraft- wagen	Motor- zwei- rädern mit amtli. Kennz.	Fahr- rädern			Per- sonen- kraft- wagen	Motor- zwei- rädern mit amtli. Kennz.	Fahr- rädern							
Anzahl										%						
Schwerverletzte																
		Dezember 1994					Dezember 1993									
unter 15	305	98	2	58	139	282	109	1	32	135	8,2	10,1-	X	81,3	3,0	
männlich	165	43	1	37	77	165	58	1	24	81	-	25,9-	-	54,2	4,9	
weiblich	140	55	1	21	62	117	51	-	8	54	19,7	7,8	X	X	14,8	
15 - 18	248	99	32	23	18	203	96	22	17	20	22,2	3,1	45,5	35,3	10,0-	
männlich	168	52	26	14	8	135	56	18	13	6	24,4	7,1-	44,4	7,7	X	
weiblich	80	47	6	9	10	68	40	4	4	14	17,6	17,5	X	X	28,6-	
18 - 21	386	329	14	11	11	350	298	13	6	13	10,3	10,4	7,7	X	15,4-	
männlich	266	221	13	5	7	243	209	10	4	8	9,5	5,7	30,0	X	X	
weiblich	120	108	1	6	4	107	89	3	2	7	12,1	21,3	X	X	X	
21 - 25	328	287	16	5	14	365	308	6	8	21	10,1-	6,8-	X	X	33,3-	
männlich	218	184	16	2	10	263	215	6	6	17	17,1-	14,4-	X	X	41,2-	
weiblich	110	103	-	3	4	102	93	-	2	4	7,8	10,8	-	X	-	
25 - 35	631	502	11	19	44	675	560	10	15	44	6,5-	10,4-	10,0	26,7	-	
männlich	432	327	11	13	31	471	382	9	10	29	8,3-	14,4-	X	30,0	6,9	
weiblich	199	175	-	6	13	204	178	1	5	15	2,5-	1,7-	X	X	13,3-	
35 - 45	410	291	5	28	42	436	325	4	16	61	6,0-	10,5-	X	75,0	31,1-	
männlich	272	179	5	17	31	280	207	4	7	38	2,9-	13,5-	X	X	18,4	
weiblich	138	112	-	11	11	156	118	-	9	23	11,5-	5,1-	-	X	52,2-	
45 - 55	269	169	1	28	49	297	186	4	23	56	9,4-	9,1-	X	21,7	12,5-	
männlich	161	95	1	17	29	183	113	3	11	36	12,0-	15,9-	X	54,5	19,4	
weiblich	108	74	-	11	20	114	73	1	12	20	5,3-	1,4	X	8,3-	-	
55 - 65	223	116	2	28	65	208	116	-	14	68	7,2	-	X	X	4,4	
männlich	127	67	2	15	31	116	67	-	12	28	9,5	-	X	25,0	10,7	
weiblich	96	49	-	13	34	92	49	-	2	40	4,3	-	-	X	15,0-	
65 und mehr	181	63	1	25	85	192	58	1	16	105	5,7-	8,6	-	56,3	19,0-	
männlich	72	30	1	10	26	76	26	1	9	35	5,3-	15,4	-	X	25,7-	
weiblich	109	33	-	15	59	116	32	-	7	70	6,0-	3,1	-	X	15,7-	
Zusammen	2 981	1 954	84	225	467	3 008	2 056	61	147	523	0,9-	5,0-	37,7	53,1	10,7-	
männlich	1 881	1 198	76	130	250	1 932	1 333	52	96	276	2,6-	10,1-	46,2	35,4	9,4	
weiblich	1 100	756	8	95	217	1 076	723	9	51	247	2,2	4,8	X	86,3	12,1-	
Ohne Angabe	14	4	1	2	7	15	4	-	4	5	6,7-	-	X	X	X	
Insgesamt ...	2 995	1 958	85	227	474	3 023	2 060	61	151	528	0,9-	5,0-	39,3	50,3	10,2-	
		Januar - Dezember 1994					Januar - Dezember 1993									
unter 15	4 225	1 244	38	1 112	1 697	4 269	1 219	58	1 128	1 730	1,0-	2,1	34,5-	1,4-	1,9-	
männlich	2 544	610	29	822	990	2 609	632	44	821	1 016	2,5-	3,5-	34,1-	0,1	2,6-	
weiblich	1 681	634	9	290	707	1 660	587	14	307	714	1,3	8,0	X	5,5-	1,0-	
15 - 18	3 687	1 234	598	444	203	2 989	1 063	439	386	161	23,4	16,1	36,2	15,0	26,1	
männlich	2 560	644	512	297	95	2 029	556	363	254	83	26,2	15,8	41,0	16,9	14,5	
weiblich	1 127	590	86	147	108	960	507	76	132	78	17,4	16,4	13,2	11,4	38,5	
18 - 21	4 653	3 644	382	185	143	4 313	3 317	432	127	132	7,9	9,9	11,6-	45,7	8,3	
männlich	3 308	2 512	344	108	96	3 067	2 289	387	82	78	7,9	9,7	11,1-	31,7	23,1	
weiblich	1 345	1 132	38	77	47	1 246	1 028	45	45	54	7,9	10,1	15,6-	71,1	13,0-	
21 - 25	4 173	3 231	425	156	131	4 381	3 447	380	149	154	4,7-	6,3-	11,8	4,7	14,9-	
männlich	3 086	2 301	386	112	83	3 289	2 520	339	95	114	6,2-	8,7-	13,9	17,9	27,2-	
weiblich	1 087	930	39	44	48	1 092	927	41	54	40	0,5-	0,3	4,9-	18,5-	20,0	
25 - 35	7 197	5 267	460	395	424	7 476	5 724	382	350	420	3,7-	8,0-	20,4	12,9	1,0	
männlich	5 080	3 535	417	250	238	5 456	4 041	354	223	294	6,9-	12,5-	17,8	12,1	1,4	
weiblich	2 117	1 732	43	145	126	2 020	1 683	28	127	126	4,8	2,9	53,6	14,2	-	
35 - 45	4 787	3 350	148	343	408	4 562	3 262	133	316	380	4,9	2,7	11,3	8,5	7,4	
männlich	3 182	2 087	136	202	280	3 060	2 098	117	181	252	4,0	0,5-	16,2	11,6	11,1	
weiblich	1 605	1 263	12	141	128	1 502	1 164	16	135	128	6,9	8,5	25,0-	4,4	-	
45 - 55	2 947	1 919	65	338	336	2 959	1 890	68	333	350	0,4-	1,5	4,4-	1,5	4,0-	
männlich	1 787	1 137	56	170	184	1 841	1 140	60	164	206	2,9-	0,3-	6,7-	3,7	10,7-	
weiblich	1 160	782	9	168	152	1 118	750	8	169	144	3,8	4,3	X	0,6-	5,6	
55 - 65	2 178	1 203	47	357	368	2 034	1 129	36	283	368	7,1	6,6	30,6	26,1	-	
männlich	1 210	641	42	166	187	1 132	605	33	146	189	6,9	6,0	27,3	13,7	1,1-	
weiblich	968	562	5	191	181	902	524	3	137	179	7,3	7,3	X	39,4	1,1	
65 und mehr	1 995	760	22	352	719	1 918	707	23	331	721	4,0	7,5	4,3-	6,3	0,3-	
männlich	765	328	18	145	182	769	306	21	137	219	0,5-	7,2	14,3-	5,8	16,9-	
weiblich	1 230	432	4	207	537	1 149	401	2	194	502	7,0	7,7	X	8,7	7,0	
Zusammen	35 842	21 852	2 185	3 682	4 429	34 901	21 758	1 951	3 403	4 416	2,7	0,4	12,0	8,2	0,3	
männlich	23 522	13 795	1 940	2 272	2 395	23 252	14 187	1 718	2 103	2 451	1,2	2,8-	12,9	8,0	2,3-	
weiblich	12 320	8 057	245	1 410	2 034	11 649	7 571	233	1 300	1 965	5,8	6,4	5,2	8,5	3,5	
Ohne Angabe	155	58	7	30	45	163	65	11	26	42	4,9-	10,8-	X	15,4	7,1	
Insgesamt ...	35 997	21 910	2 192	3 712	4 474	35 064	21 823	1 962	3 429	4 458	2,7	0,4	11,7	8,3	0,4	

2 Getötete und Verletzte im Straßenverkehr
2.2 Nach Art der Verkehrsbeteiligung, Altersgruppen und Geschlecht
2.2.3 Neue Länder und Berlin-Ost

Im Alter von ... bis unter ... Jahren Geschlecht	Ins- gesamt	Derunter				Ins- gesamt	Derunter				Zu- bzw. Abnahme (-)					
		Fahrer u. Mitfahrer von			Fuß- gänger		Fahrer u. Mitfahrer von			Fuß- gänger	ins- gesamt	Per- sonen- kraft- wagen	Motor- zwei- rädern mit amtli. Kennz.	Fahr- rädern	Fuß- gänger	
		Per- sonen- kraft- wagen	Motor- zwei- rädern mit amtli. Kennz.	Fahr- rädern			Per- sonen- kraft- wagen	Motor- zwei- rädern mit amtli. Kennz.	Fahr- rädern							
Anzahl										%						
Leichtverletzte																
	Dezember 1994					Dezember 1993										
unter 15	528	209	-	92	209	520	251	2	55	199	1,5	16,7-	X	67,3	5,0	
männlich	278	95	-	60	116	298	127	2	36	128	6,7-	25,2-	X	66,7	9,4-	
weiblich	250	114	-	32	93	222	124	-	19	71	12,6	8,1-	-	68,4	31,0	
15 - 18	472	167	73	51	40	301	119	33	49	25	56,8	40,3	X	4,1	60,0	
männlich	328	88	62	34	18	191	52	31	29	10	71,7	69,2	X	17,2	80,0	
weiblich	144	79	11	17	22	110	67	2	20	15	30,9	17,9	X	15,0-	46,7	
18 - 21	629	532	18	26	20	601	531	13	18	19	4,7	0,2	38,5	44,4	5,3	
männlich	427	351	17	19	14	388	341	10	11	9	10,1	2,9	70,0	72,7	X	
weiblich	202	181	1	7	6	213	190	3	7	10	5,2-	4,7-	X	-	X	
21 - 25	608	511	17	21	25	613	502	12	31	29	0,8-	1,8	41,7	32,3-	13,8-	
männlich	389	313	15	14	13	382	305	11	15	17	1,8	2,6	36,4	6,7-	23,5-	
weiblich	219	198	2	7	12	231	197	1	16	12	5,2-	0,5	X	X	-	
25 - 35	1 287	1 032	14	80	71	1 179	945	15	53	66	9,2	9,2	6,7-	50,9	7,6	
männlich	753	576	14	40	46	757	589	14	37	34	0,5-	2,2-	-	8,1	35,3	
weiblich	534	456	-	40	25	422	356	1	16	32	26,5	28,1	X	X	21,9-	
35 - 45	906	679	7	70	62	832	649	5	34	70	8,9	4,6	X	X	11,4-	
männlich	510	371	7	30	30	485	361	4	17	39	5,2	2,8	X	76,5	23,1-	
weiblich	396	308	-	40	32	347	288	1	17	31	14,1	6,9	X	X	3,2	
45 - 55	568	419	2	49	54	525	371	-	56	49	8,2	12,9	X	12,5-	10,2	
männlich	313	231	2	19	28	316	229	-	26	25	1,0-	0,9	X	26,9-	12,0	
weiblich	255	188	-	30	26	209	142	-	30	24	22,0	32,4	-	-	8,3	
55 - 65	384	240	1	55	63	296	192	-	39	47	29,7	25,0	X	41,0	34,0	
männlich	200	125	1	24	33	172	107	-	27	27	16,3	16,8	X	11,1-	22,2	
weiblich	184	115	-	31	30	124	85	-	12	20	48,4	35,3	-	X	50,0	
65 und mehr	228	103	1	35	61	195	87	1	22	62	16,9	18,4	-	59,1	1,6-	
männlich	91	44	1	19	19	75	34	1	9	25	21,3	29,4	-	X	24,0-	
weiblich	137	59	-	16	42	120	53	-	13	37	14,2	11,3	-	23,1	13,5	
Zusammen	5 610	3 892	133	479	605	5 062	3 647	81	357	566	10,8	6,7	64,2	34,2	6,9	
männlich	3 289	2 194	119	259	317	3 064	2 145	73	207	314	7,3	2,3	63,0	25,1	1,0	
weiblich	2 321	1 698	14	220	288	1 998	1 502	8	150	252	16,2	13,0	X	46,7	14,3	
Ohne Angabe	23	10	-	6	4	32	12	1	3	13	28,1-	16,7-	X	X	X	
Insgesamt ...	5 633	3 902	133	485	609	5 094	3 659	82	360	579	10,6	6,6	62,2	34,7	5,2	
	Januar - Dezember 1994					Januar - Dezember 1993										
unter 15	7 774	2 644	42	2 552	2 278	7 345	2 595	38	2 369	2 086	5,8	1,9	10,5	7,7	9,2	
männlich	4 479	1 190	25	1 853	1 276	4 278	1 194	30	1 716	1 200	4,7	0,3-	16,7-	8,0	6,3	
weiblich	3 295	1 454	17	699	1 002	3 067	1 401	8	653	886	7,4	3,8	X	7,0	13,1	
15 - 18	6 205	1 647	974	1 126	379	4 859	1 408	704	912	293	27,7	17,0	38,4	23,5	29,4	
männlich	4 273	773	836	747	176	3 263	644	596	597	140	31,0	20,0	40,3	25,1	25,7	
weiblich	1 932	874	138	379	203	1 596	764	108	315	153	21,1	14,4	27,8	20,3	32,7	
18 - 21	7 462	5 703	568	428	255	6 504	4 925	541	385	203	14,7	15,8	5,0	11,2	25,6	
männlich	4 924	3 603	492	262	148	4 341	3 204	452	236	112	13,4	12,5	8,8	11,0	32,1	
weiblich	2 538	2 100	76	166	107	2 163	1 721	89	149	91	17,3	22,0	14,6-	11,4	17,6	
21 - 25	7 210	5 339	595	548	280	6 976	5 249	510	489	288	3,4	1,7	16,7	12,1	2,8-	
männlich	4 733	3 305	532	331	179	4 654	3 363	449	297	182	1,7	1,7-	18,5	11,4	1,6-	
weiblich	2 477	2 034	63	217	101	2 322	1 886	61	192	106	6,7	7,8	3,3	13,0	4,7-	
25 - 35	13 831	10 106	681	1 138	678	12 959	9 694	499	961	620	6,7	4,3	36,5	18,4	9,4	
männlich	8 689	5 944	601	667	438	8 329	5 902	444	582	386	4,3	0,7	35,4	14,6	13,5	
weiblich	5 142	4 162	80	471	240	4 630	3 792	55	379	234	11,1	9,8	45,5	24,3	2,6	
35 - 45	9 252	6 803	210	809	512	8 314	6 236	163	634	524	11,3	9,1	28,8	27,6	2,3-	
männlich	5 360	3 740	188	387	281	4 938	3 558	143	296	318	8,5	5,1	31,5	30,7	11,6-	
weiblich	3 892	3 063	22	422	231	3 376	2 678	20	338	206	15,3	14,4	10,0	24,9	12,1	
45 - 55	6 073	4 207	72	764	458	5 751	3 998	54	686	451	5,6	5,2	33,3	11,4	1,6	
männlich	3 419	2 336	70	344	242	3 245	2 222	46	333	225	5,4	5,1	52,2	3,3	7,6	
weiblich	2 654	1 871	2	420	216	2 506	1 776	8	353	226	5,9	5,3	X	19,0	4,4-	
55 - 65	4 205	2 617	62	646	463	3 577	2 216	45	547	399	17,6	18,1	37,8	18,1	16,0	
männlich	2 214	1 332	54	312	240	1 898	1 142	38	281	208	16,6	16,6	42,1	11,0	15,4	
weiblich	1 991	1 285	8	334	223	1 679	1 074	7	266	191	18,6	19,6	X	25,6	16,8	
65 und mehr	2 755	1 363	21	445	617	2 530	1 221	8	411	572	8,9	11,6	X	8,3	7,9	
männlich	1 141	586	17	216	201	1 067	527	7	212	193	6,9	11,2	X	1,9	4,1	
weiblich	1 614	777	4	229	416	1 463	694	1	199	379	10,3	12,0	X	15,1	9,8	
Zusammen	64 767	40 429	3 225	8 456	5 920	58 815	37 542	2 562	7 394	5 436	10,1	7,7	25,9	14,4	8,9	
männlich	39 232	22 809	2 815	5 119	3 181	36 013	21 756	2 205	4 550	2 964	8,9	4,8	27,7	12,5	7,3	
weiblich	25 535	17 620	410	3 337	2 739	22 802	15 786	357	2 844	2 472	12,0	11,6	14,8	17,3	10,8	
Ohne Angabe	382	149	14	85	89	382	150	26	82	90	-	0,7-	46,2-	3,7	1,1-	
Insgesamt ...	65 149	40 578	3 239	8 541	6 009	59 197	37 692	2 588	7 476	5 526	10,1	7,7	25,2	14,2	8,7	

2 Gefährdete und Verletzte im Straßenverkehr
2.2 Nach Art der Verkehrsbeteiligung, Altersgruppen und Geschlecht
2.2.3 Neue Länder und Berlin-Ost

Im Alter von ... bis unter ... Jahren Geschlecht	Ins- gesamt	Darunter				Ins- gesamt	Darunter				Zu- bzw. Abnahme (-)					
		Fahrer u. Mitfahrer von			Fuß- gänger		Fahrer u. Mitfahrer von			Fuß- gänger	ins- gesamt	Per- sonen- kraft- wagen	Motor- zwei- rädern mit amtl. Kennz.	Fahr- rädern	Fuß- gänger	
		Per- sonen- kraft- wagen	Motor- zwei- rädern mit amtl. Kennz.	Fahr- rädern			Per- sonen- kraft- wagen	Motor- zwei- rädern mit amtl. Kennz.	Fahr- rädern							
Anzahl											%					
Verunglückte insgesamt																
Dezember 1994																
unter 15	841	310	2	150	351	817	370	3	87	339	2,9	16,2-	X	72,4	3,5	
männlich	446	139	1	97	193	474	191	3	60	214	5,9-	27,2-	X	61,7	9,8-	
weiblich	395	171	1	53	158	343	179	-	27	125	15,2	4,5-	X	96,3	26,4	
15 - 18	731	273	105	74	59	510	218	56	66	45	43,3	25,2	87,5	12,1	31,1	
männlich	503	143	88	48	27	330	109	50	42	16	52,4	31,2	76,0	14,3	68,8	
weiblich	228	130	17	26	32	180	109	6	24	29	26,7	19,3	X	8,3	10,3	
18 - 21	1 046	888	35	37	32	977	853	27	24	33	7,1	4,1	29,6	54,2	3,0-	
männlich	720	595	33	24	22	653	570	21	15	16	10,3	4,4	57,1	60,0	37,5	
weiblich	326	293	2	13	10	324	283	6	9	17	0,6	3,5	X	X	41,2-	
21 - 25	961	821	33	26	39	998	823	19	40	52	3,7-	0,2-	73,7	35,0-	25,0-	
männlich	629	517	31	16	23	662	531	18	22	35	5,0-	2,6-	72,2	27,3-	34,3-	
weiblich	332	304	2	10	16	336	292	1	18	17	1,2-	4,1	X	44,4-	5,9-	
25 - 35	1 967	1 570	25	102	123	1 931	1 568	25	70	118	1,9	0,1	-	45,7	4,2	
männlich	1 226	933	25	55	84	1 288	1 018	23	49	70	4,8-	8,4-	8,7	12,2	20,0	
weiblich	741	637	-	47	39	643	550	2	21	48	15,2	15,8	X	X	18,8-	
35 - 45	1 366	1 009	13	98	113	1 308	1 002	10	51	140	4,4	0,7	30,0	92,2	19,3-	
männlich	820	579	13	47	68	797	591	9	25	83	2,9	2,0-	X	88,0	18,1-	
weiblich	546	430	-	51	45	511	411	1	26	57	6,8	4,6	X	96,2	21,1-	
45 - 55	857	599	3	77	110	843	572	4	80	109	1,7	4,7	X	3,8-	0,9	
männlich	491	336	3	36	63	516	354	3	38	64	4,8-	5,1-	-	5,3-	1,6-	
weiblich	366	263	-	41	47	327	218	1	42	45	11,9	20,6	X	2,4-	4,4	
55 - 65	637	375	3	85	133	528	316	1	58	123	20,6	18,7	X	46,6	8,1	
männlich	346	204	3	39	67	304	180	1	40	61	13,8	13,3	X	2,5-	9,8	
weiblich	291	171	-	46	66	224	136	-	18	62	29,9	25,7	-	X	6,5	
65 und mehr	452	177	2	63	174	415	148	3	42	187	8,9	19,6	X	50,0	7,0-	
männlich	181	78	2	31	56	165	62	3	20	69	9,7	25,8	X	55,0	18,8-	
weiblich	271	99	-	32	118	250	86	-	22	118	8,4	15,1	-	45,5	-	
Zusammen	8 858	6 022	221	712	1 134	8 327	5 870	148	518	1 146	6,4	2,6	49,3	37,5	1,0-	
männlich	5 362	3 524	199	393	603	5 189	3 606	131	311	628	3,3	2,3-	51,9	26,4	4,0-	
weiblich	3 496	2 498	22	319	531	3 138	2 264	17	207	518	11,4	10,3	29,4	54,1	2,5	
Ohne Angabe	37	14	1	8	11	47	16	1	7	18	21,3-	12,5-	-	X	38,9-	
Insgesamt ...	8 895	6 036	222	720	1 145	8 374	5 886	149	525	1 164	6,2	2,5	49,0	37,1	1,6-	
Januar - Dezember 1994																
unter 15	12 129	3 942	81	3 698	4 010	11 756	3 887	97	3 525	3 850	3,2	1,4	16,5-	4,9	4,2	
männlich	7 098	1 829	55	2 698	2 282	6 975	1 865	75	2 560	2 237	1,8	1,9-	26,7-	5,4	2,0	
weiblich	5 031	2 113	26	1 000	1 728	4 781	2 022	22	965	1 613	5,2	4,5	18,2	3,6	7,1	
15 - 18	10 070	2 981	1 591	1 583	594	7 981	2 543	1 156	1 309	464	26,2	17,2	37,6	20,9	28,0	
männlich	6 949	1 471	1 364	1 052	280	5 382	1 239	972	859	229	29,1	18,7	40,3	22,5	22,3	
weiblich	3 121	1 510	227	531	314	2 599	1 304	184	450	235	20,1	15,8	23,4	18,0	33,6	
18 - 21	12 466	9 646	969	619	415	11 111	8 476	1 005	515	344	12,2	13,8	3,6-	20,2	20,6	
männlich	8 520	6 358	853	374	259	7 650	5 681	870	320	196	11,4	11,9	2,0-	16,9	32,1	
weiblich	3 946	3 288	116	245	156	3 461	2 795	135	195	148	14,0	17,6	14,1-	25,6	5,4	
21 - 25	11 710	8 832	1 060	708	421	11 764	9 027	926	642	459	0,5-	2,2-	14,5	10,3	8,3-	
männlich	8 106	5 834	956	447	269	8 295	6 162	824	396	311	2,3-	5,3-	16,0	12,9	13,5-	
weiblich	3 604	2 998	104	261	152	3 469	2 865	102	246	148	3,9	4,6	2,0	6,1	2,7	
25 - 35	21 665	15 872	1 180	1 548	1 150	21 131	15 967	922	1 329	1 091	2,5	0,6-	28,0	16,5	5,4	
männlich	14 305	9 892	1 055	930	776	14 350	10 383	837	819	719	0,3-	4,7-	26,0	13,6	7,9	
weiblich	7 360	5 980	125	618	374	6 781	5 584	85	510	372	8,5	7,1	47,1	21,2	0,5	
35 - 45	14 527	10 493	376	1 175	982	13 329	9 834	311	970	955	9,0	6,7	20,9	21,1	2,8	
männlich	8 949	6 108	341	604	612	8 363	5 930	274	489	606	7,0	3,0	24,5	23,5	1,0	
weiblich	5 578	4 385	35	571	370	4 966	3 904	37	481	349	12,3	12,3	5,4-	18,7	6,0	
45 - 55	9 330	6 318	144	1 130	841	9 023	6 098	126	1 044	853	3,4	3,6	14,3	8,2	1,4-	
männlich	5 453	3 628	133	533	459	5 335	3 527	110	518	470	2,2	2,9	20,9	2,9	2,3-	
weiblich	3 877	2 690	11	597	382	3 688	2 571	16	526	383	5,1	4,6	31,3-	13,5	0,3-	
55 - 65	6 637	3 962	114	1 036	879	5 851	3 481	85	869	808	13,4	13,8	34,1	19,2	8,8	
männlich	3 610	2 070	100	506	461	3 207	1 844	75	453	428	12,6	12,3	33,3	11,7	7,7	
weiblich	3 027	1 892	14	530	418	2 644	1 637	10	416	380	14,5	15,6	40,0	27,4	10,0	
65 und mehr	5 082	2 226	47	856	1 488	4 780	2 026	38	793	1 451	6,3	9,9	23,7	7,9	2,5	
männlich	2 078	969	39	405	439	2 009	886	35	381	479	3,4	9,4	11,4	6,3	8,4-	
weiblich	3 004	1 257	8	451	1 049	2 771	1 140	3	412	972	8,4	10,3	X	9,5	7,9	
Zusammen	103 616	64 272	5 562	12 353	10 780	96 726	61 339	4 666	10 996	10 275	7,1	4,8	19,2	12,3	4,9	
männlich	65 068	38 159	4 896	7 549	5 837	61 566	37 517	4 072	6 795	5 675	5,7	1,7	20,2	11,1	2,9	
weiblich	38 548	26 113	666	4 804	4 943	35 160	23 822	594	4 201	4 600	9,6	9,6	12,1	14,4	7,5	
Ohne Angabe	544	208	22	116	138	557	221	37	108	138	2,3-	5,9-	40,5-	7,4	-	
Insgesamt ...	104 160	64 480	5 584	12 469	10 918	97 283	61 560	4 703	11 104	10 413	7,1	4,7	18,7	12,3	4,8	

Im Alter von ... bis unter ... Jahren Geschlecht	Getötete						Schwerverletzte					
	Dezember		Zu- bzw. Abnah- me (-)	Januar - Dezember		Zu- bzw. Abnah- me (-)	Dezember		Zu- bzw. Abnah- me (-)	Januar - Dezember		Zu- bzw. Abnah- me (-)
	1994	1993		1994	1993		1994	1993		1994	1993	
	Anzahl		%	Anzahl		%	Anzahl		%	Anzahl		%
unter 15	33	36	8,3-	430	445	3,4-	895	879	1,8	13 350	13 403	0,4-
männlich	12	23	47,8-	250	283	11,7-	508	496	2,4	8 219	8 169	0,6
weiblich	21	13	61,5	180	162	11,1	387	383	1,0	5 131	5 234	2,0-
15 - 18	31	17	82,4	442	387	14,2	681	601	13,3	9 638	8 878	8,6
männlich	23	11	X	313	256	22,3	435	400	8,8	6 438	5 956	8,1
weiblich	8	6	X	129	131	1,5-	246	201	22,4	3 200	2 922	9,5
18 - 21	81	82	1,2-	1 034	991	4,3	1 149	1 175	2,2-	14 703	14 564	1,0
männlich	64	65	1,5-	829	798	3,9	774	760	1,8	9 848	9 813	0,4
weiblich	17	17	-	205	193	6,2	375	415	9,6-	4 855	4 751	2,2
21 - 25	84	100	16,0-	1 109	1 303	14,9-	1 142	1 351	15,5-	15 428	16 795	8,1-
männlich	66	78	15,4-	921	1 075	14,3-	745	881	15,4-	10 785	11 721	8,0-
weiblich	18	22	18,2-	188	228	17,5-	397	470	15,5-	4 643	5 074	8,5-
25 - 30	72	105	31,4-	1 155	1 236	6,6-	1 211	1 248	3,0-	15 568	16 053	3,0-
männlich	52	77	32,5-	954	1 012	5,7-	789	790	0,1-	10 867	11 296	3,8-
weiblich	20	28	28,6-	201	224	10,3-	422	458	7,9-	4 701	4 757	1,2-
30 - 35	85	86	1,2-	1 010	944	7,0	946	1 021	7,3-	11 732	11 266	4,1
männlich	65	68	4,4-	841	758	10,9	638	671	4,9-	8 210	7 948	3,3
weiblich	20	18	11,1	169	186	9,1-	308	350	12,0-	3 522	3 318	6,1
35 - 40	67	68	1,5-	687	689	0,3-	668	751	11,1-	8 170	7 761	5,3
männlich	50	53	5,7-	569	547	4,0	448	479	6,5-	5 524	5 186	6,5
weiblich	17	15	13,3	118	142	16,9-	220	272	19,1-	2 646	2 575	2,8
40 - 45	55	56	1,8-	543	518	4,8	550	589	6,6-	6 640	6 353	4,5
männlich	46	46	-	443	417	6,2	343	358	4,2-	4 239	4 086	3,7
weiblich	9	10	X	100	101	1,0-	207	231	10,4-	2 401	2 267	5,9
45 - 50	43	45	4,4-	400	434	7,8-	413	482	14,3-	4 903	4 769	2,8
männlich	32	32	-	307	336	8,6-	237	291	18,6-	3 058	2 932	4,3
weiblich	11	13	15,4-	93	98	5,1-	176	191	7,9-	1 845	1 837	0,4
50 - 55	37	45	17,8-	517	523	1,1-	499	604	17,4-	5 912	6 302	6,2-
männlich	28	34	17,6-	387	394	1,8-	291	351	17,1-	3 479	3 691	5,7-
weiblich	9	11	X	130	129	0,8	208	253	17,8-	2 433	2 611	6,8-
55 - 60	59	54	9,3	506	471	7,4	506	489	3,5	5 427	5 039	7,7
männlich	42	34	23,5	363	320	13,4	294	276	6,5	3 126	2 896	7,9
weiblich	17	20	15,0-	143	151	5,3-	212	213	0,5-	2 301	2 143	7,4
60 - 65	29	32	9,4-	354	375	5,6-	366	331	10,6	3 773	3 619	4,3
männlich	20	23	13,0-	250	283	11,7-	192	175	9,7	2 037	1 925	5,8
weiblich	9	9	-	104	92	13,0	174	156	11,5	1 736	1 694	2,5
65 - 70	36	34	5,9	347	349	0,6-	281	283	0,7-	3 197	3 088	3,5
männlich	20	20	-	209	200	4,5	131	127	3,1	1 476	1 415	4,3
weiblich	16	14	14,3	138	149	7,4-	150	156	3,8-	1 721	1 673	2,9
70 - 75	44	39	12,8	415	378	9,8	292	329	11,2-	3 222	2 935	9,8
männlich	13	18	27,8-	193	198	2,5-	110	108	1,9	1 231	1 124	9,5
weiblich	31	21	47,6	222	180	23,3	182	221	17,6-	1 991	1 811	9,9
75 und mehr	116	127	8,7-	838	882	5,0-	502	549	8,6-	4 604	4 673	1,5-
männlich	51	56	8,9-	403	459	12,2-	208	178	16,9	1 750	1 780	1,7-
weiblich	65	71	8,5-	435	423	2,8	294	371	20,8-	2 854	2 893	1,3-
Zusammen	872	926	5,8-	9 787	9 925	1,4-	10 101	10 682	5,4-	126 267	125 498	0,6
männlich	584	638	8,5-	7 232	7 336	1,4-	6 143	6 341	3,1-	80 287	79 938	0,4
weiblich	288	288	-	2 555	2 589	1,3-	3 958	4 341	8,8-	45 980	45 560	0,9
Ohne Angabe	2	4	X	18	23	21,7-	33	31	6,5	370	350	5,7
Insgesamt ...	874	930	6,0-	9 805	9 948	1,4-	10 134	10 713	5,4-	126 637	125 848	0,6

land

im Straßenverkehr

und Geschlecht

Leichtverletzte						Verunglückte insgesamt						Im Alter von ... bis unter ... Jahren Geschlecht
Dezember		Zu- bzw. Abnah- me (-)	Januar - Dezember		Zu- bzw. Abnah- me (-)	Dezember		Zu- bzw. Abnah- me (-)	Januar - Dezember		Zu- bzw. Abnah- me (-)	
1994	1993		1994	1993		1994	1993		1994	1993		
Anzahl			%	Anzahl			%		Anzahl			
2 490 1 329 1 161	2 456 1 274 1 182	1,4 4,3 1,8-	37 734 21 428 16 306	37 152 21 338 15 814	1,6 0,4 3,1	3 418 1 849 1 569	3 371 1 793 1 578	1,4 3,1 0,6-	51 514 29 897 21 617	51 000 29 790 21 210	1,0 0,4 1,9 unter 15 männlich weiblich
1 802 1 116 686	1 531 900 631	17,7 24,0 8,7	23 745 15 030 8 715	21 521 13 442 8 079	10,3 11,8 7,9	2 514 1 574 940	2 149 1 311 838	17,0 20,1 12,2	33 825 21 781 12 044	30 786 19 654 11 132	9,9 10,8 8,2 15 - 18 männlich weiblich
3 286 1 943 1 343	3 443 1 922 1 521	4,6- 1,1 11,7-	40 060 23 814 16 246	39 118 23 300 15 818	2,4 2,2 2,7	4 516 2 781 1 735	4 700 2 747 1 953	3,9- 1,2 11,2-	55 797 34 491 21 306	54 673 33 911 20 762	2,1 1,7 2,6 18 - 21 männlich weiblich
4 062 2 307 1 755	4 517 2 558 1 959	10,1- 9,8- 10,4-	49 590 29 455 20 135	51 889 31 021 20 868	4,4- 5,0- 3,5-	5 288 3 118 2 170	5 968 3 517 2 451	11,4- 11,3- 11,5-	66 127 41 161 24 966	69 987 43 817 26 170	5,5- 6,1- 4,6- 21 - 25 männlich weiblich
4 520 2 621 1 899	4 693 2 715 1 978	3,7- 3,5- 4,0-	54 370 32 666 21 704	54 560 32 988 21 572	0,3- 1,0- 0,6	5 803 3 462 2 341	6 046 3 582 2 464	4,0- 3,4- 5,0-	71 093 44 487 26 606	71 849 45 296 26 553	1,1- 1,8- 0,2 25 - 30 männlich weiblich
3 535 2 074 1 461	3 624 2 090 1 534	2,5- 0,8- 4,8-	41 416 25 242 16 174	38 629 23 593 15 036	7,2 7,0 7,6	4 566 2 777 1 789	4 731 2 829 1 902	3,5- 1,8- 5,9-	54 158 34 293 19 865	50 839 32 299 18 540	6,5 6,2 7,1 30 - 35 männlich weiblich
2 570 1 493 1 077	2 596 1 467 1 129	1,0- 1,8 4,6-	28 722 16 801 11 921	27 181 15 928 11 253	5,7 5,5 5,9	3 305 1 991 1 314	3 415 1 999 1 416	3,2- 0,4- 7,2-	37 579 22 894 14 685	35 631 21 661 13 970	5,5 5,7 5,1 35 - 40 männlich weiblich
2 160 1 159 1 001	2 209 1 182 1 027	2,2- 1,9- 2,5-	24 032 13 245 10 787	23 160 12 640 10 520	3,8 4,8 2,5	2 765 1 548 1 217	2 854 1 586 1 268	3,1- 2,4- 4,0-	31 215 17 927 13 288	30 031 17 143 12 888	3,9 4,6 3,1 40 - 45 männlich weiblich
1 634 850 784	1 642 890 752	0,5- 4,5- 4,3	18 671 10 122 8 549	17 948 9 841 8 107	4,0 2,9 5,5	2 090 1 119 971	2 169 1 213 956	3,6- 7,8- 1,6	23 974 13 487 10 487	23 151 13 109 10 042	3,6 2,9 4,4 45 - 50 männlich weiblich
1 754 890 864	1 923 1 034 889	8,8- 13,9- 2,8-	20 627 11 110 9 517	20 984 11 218 9 766	1,7- 1,0- 2,6-	2 290 1 209 1 081	2 572 1 419 1 153	11,0- 14,8- 6,2-	27 056 14 976 12 080	27 809 15 303 12 506	2,7- 2,1- 3,4- 50 - 55 männlich weiblich
1 543 821 722	1 412 751 661	9,3 9,3 9,2	17 328 9 194 8 134	16 058 8 619 7 439	7,9 6,7 9,3	2 108 1 157 951	1 955 1 061 894	7,8 9,0 6,4	23 261 12 683 10 578	21 568 11 835 9 733	7,8 7,2 8,7 55 - 60 männlich weiblich
913 475 438	849 468 381	7,5 1,5 15,0	10 660 5 489 5 171	9 844 5 048 4 796	8,3 8,7 7,8	1 308 687 621	1 212 666 546	7,9 3,2 13,7	14 787 7 776 7 011	13 838 7 256 6 582	6,9 7,2 6,5 60 - 65 männlich weiblich
630 308 322	646 317 329	2,5- 2,8- 2,1-	7 840 3 686 4 154	7 455 3 475 3 980	5,2 6,1 4,4	947 459 488	963 464 499	1,7- 1,1- 2,2-	11 384 5 371 6 013	10 892 5 090 5 802	4,5 5,5 3,6 65 - 70 männlich weiblich
489 194 295	488 186 302	0,2 4,3 2,3-	6 315 2 597 3 718	5 828 2 361 3 467	8,4 10,0 7,2	825 317 508	856 312 544	3,6- 1,6 6,6-	9 952 4 021 5 931	9 141 3 683 5 458	8,9 9,2 8,7 70 - 75 männlich weiblich
566 238 328	590 238 352	4,1- - 6,8-	6 666 2 756 3 910	6 899 2 882 4 017	3,4- 4,4- 2,7-	1 184 497 687	1 266 472 794	6,5- 5,3 13,5-	12 108 4 909 7 199	12 454- 5 121 7 333	2,8- 4,1- 1,8- 75 und mehr männlich weiblich
31 954 17 818 14 136	32 619 17 992 14 627	2,0- 1,0- 3,4-	387 776 222 635 165 141	378 226 217 694 160 532	2,5 2,3 2,9	42 927 24 545 18 382	44 227 24 971 19 256	2,9- 1,7- 4,5-	523 830 310 154 213 676	513 649 304 968 208 681	2,0 1,7 2,4 Zusammen männlich weiblich
107	126	15,1-	1 606	1 501	7,0	142	161	11,8-	1 994	1 874	6,4 Ohne Angabe
32 061	32 745	2,1-	389 382	379 727	2,5	43 069	44 388	3,0-	525 824	515 523	2,0	... Insgesamt

Deutschland
3 An Straßenverkehrsunfällen beteiligte Fahrzeugführer und Fußgänger

Art der Verkehrsbeteiligung Ortslage	U n f ä l l e m i t											
	Personen- schaden	schwerem Sach- schaden1)	Personen- schaden	schwerem Sach- schaden1)	Per- sonen- schaden	schw. Sach- schaden	Personen- schaden	schwerem Sach- schaden1)	Personen- schaden	schwerem Sach- schaden1)	Per- sonen- schaden	schw. Sach- schaden
	Dezember 1994		Dezember 1993		Zu- bzw. Abnahme (-)		Januar - Dezember 1994		Januar - Dezember 1993		Zu- bzw. Abnahme (-)	
	Anzahl				%		Anzahl				%	
Führer von												
Mofas, Mopeds	1 094	17	797	11	37,3	54,5	16 559	302	15 363	246	7,8	22,8
innerorts	852	13	631	10	35,0	30,0	12 996	225	12 087	188	7,5	19,7
außerorts	242	4	166	1	45,8	X	3 563	77	3 276	58	8,8	32,8
Motorzweirädern mit amtl. Kennzeichen	1 305	56	909	31	43,6	80,6	37 026	1 549	34 085	1 416	8,6	9,4
innerorts	1 039	37	709	19	46,5	94,7	23 535	934	21 415	870	9,9	7,4
außerorts	266	19	200	12	33,0	58,3	13 491	615	12 670	546	6,5	12,6
Personenkraftwagen	46 187	39 636	47 600	43 319	3,0-	8,5-	525 083	430 017	518 315	445 947	1,3	3,6-
innerorts	28 203	25 594	28 200	26 727	0,0	4,2-	319 998	269 063	313 808	275 179	2,0	2,2-
außerorts	17 984	14 042	19 400	16 592	7,3-	15,4-	205 085	160 954	204 507	170 768	0,3	5,7-
Bussen	453	266	470	334	3,6-	20,4-	5 745	3 451	5 733	3 575	0,2	3,5-
innerorts	374	187	364	219	2,7	14,6-	4 567	2 377	4 503	2 422	1,4	1,9-
außerorts	79	79	106	115	25,5-	31,3-	1 178	1 074	1 230	1 153	4,2-	6,9-
Güterkraftfahrzeugen	3 829	4 523	3 801	4 806	0,7	5,9-	45 782	53 601	42 449	50 915	7,9	5,3
innerorts	1 844	2 335	1 812	2 271	1,8	2,8-	22 400	26 573	21 273	25 086	5,3	5,9
außerorts	1 985	2 188	1 989	2 535	0,2-	13,7-	23 382	27 028	21 176	25 829	10,4	4,6
Landwirtschaftlichen Zugmaschinen	116	90	101	97	14,9	7,2-	2 530	1 782	2 541	1 822	0,4-	2,2-
innerorts	37	38	30	36	23,3	5,6	724	670	696	695	4,0	3,6-
außerorts	79	52	71	61	11,3	14,8-	1 806	1 112	1 845	1 127	2,1-	1,3-
Übrigen												
Kraftfahrzeugen ...	248	239	260	248	4,6-	3,6-	3 202	2 989	3 006	2 997	6,5	0,3-
innerorts	161	154	156	138	3,2	11,6	1 924	1 939	1 899	1 916	1,3	1,2
außerorts	87	85	104	110	16,3-	22,7-	1 278	1 050	1 107	1 081	15,4	2,9-
Kraftfahrzeugen zus. innerorts	53 232	44 827	53 938	48 846	1,3-	8,2-	635 927	493 691	621 492	506 918	2,3	2,6-
außerorts	32 510	28 358	31 902	29 420	1,9	3,6-	386 144	301 781	375 681	306 356	2,8	1,5-
dar. flüchtig	20 722	16 469	22 036	19 426	6,0-	15,2-	249 783	191 910	245 811	200 562	1,6	4,3-
innerorts	2 433	3 701	2 561	3 802	5,0-	2,7-	30 772	38 169	30 388	38 723	1,3	1,4-
außerorts	1 610	2 273	1 684	2 332	4,4-	2,5-	20 523	23 111	20 397	23 506	0,6	1,7-
Fahrrädern	823	1 428	877	1 470	6,2-	2,9-	10 249	15 058	9 991	15 217	2,6	1,0-
innerorts	4 232	24	3 451	30	22,6	20,0-	80 724	503	78 039	489	3,4	2,9
außerorts	3 848	14	3 184	23	20,9	39,1-	71 307	385	68 892	372	3,5	3,5
darunter:	384	10	267	7	43,8	X	9 417	118	9 147	117	3,0	0,9
unter 15 Jahren ...	745	3	513	3	45,2	-	18 581	50	18 594	55	0,1-	9,1-
innerorts	699	2	477	1	46,5	X	16 907	41	17 001	34	0,6-	20,6
außerorts	46	1	36	2	27,8	X	1 674	9	1 593	21	5,1	X
anderen Fahrzeugen ..	372	999	409	983	9,0-	1,6	4 492	9 249	4 540	9 275	1,1-	0,3-
innerorts	296	868	307	823	3,6-	5,5	3 441	7 802	3 486	7 808	1,3-	0,1-
außerorts	76	131	102	160	25,5-	18,1-	1 051	1 447	1 054	1 467	0,3-	1,4-
Fußgänger	4 924	41	5 539	46	11,1-	10,9-	46 754	400	47 160	409	0,9-	2,2-
innerorts	4 558	37	5 155	28	11,6-	32,1	43 363	305	43 831	286	1,1-	6,6
außerorts	366	4	384	18	4,7-	X	3 391	95	3 329	123	1,9	22,8-
darunter:												
unter 15 Jahren	1 289	4	1 227	4	5,1	-	15 690	43	15 343	33	2,3	30,3
innerorts	1 241	4	1 175	3	5,6	X	15 116	35	14 813	28	2,0	25,0
außerorts	48	-	52	1	7,7-	X	574	8	530	5	8,3	X
65 Jahre und mehr ...	1 013	3	1 252	5	19,1-	X	7 886	26	8 193	39	3,7-	33,3-
innerorts	966	2	1 200	3	19,5-	X	7 491	23	7 772	24	3,6-	4,2-
außerorts	47	1	52	2	9,6-	X	395	3	421	15	6,2-	X
Andere Personen	66	6	65	10	1,5	X	943	123	850	116	10,9	6,0
innerorts	38	3	53	5	28,3-	X	617	56	583	52	5,8	7,7
außerorts	28	3	12	5	X	X	326	67	267	64	22,1	4,7
Insgesamt	62 826	45 897	63 402	49 915	0,9-	8,1-	768 840	503 966	752 081	517 207	2,2	2,6-
innerorts	41 250	29 280	40 601	30 299	1,6	3,4-	504 872	310 329	492 473	314 874	2,5	1,4-
außerorts	21 576	16 617	22 801	19 616	5,4-	15,3-	263 968	193 637	259 608	202 333	1,7	4,3-
darunter:												
unter 15 Jahren	2 059	26	1 754	30	17,4	13,3-	34 729	309	34 393	296	1,0	4,4
innerorts	1 956	19	1 660	20	17,8	5,0-	32 344	230	32 126	217	0,7	6,0
außerorts	103	7	94	10	9,6	X	2 385	79	2 267	79	5,2	-
65 Jahre und mehr ...	3 629	1 693	3 646	1 734	0,5-	2,4-	42 099	19 525	40 074	18 846	5,1	3,6
innerorts	2 714	1 104	2 813	1 130	3,5-	2,3-	29 874	12 023	28 528	11 390	4,7	5,6
außerorts	915	589	833	604	9,8	2,5-	12 225	7 502	11 546	7 456	5,9	0,6

1) Von DM 4 000 und mehr bei einem der Geschädigten.

4 Ursachen von Straßenverkehrsunfällen mit Personenschaden

4.1 Fehlverhalten der Fahrzeugführer

4.1.1 Deutschland

Ursache	Insgesamt	Darunter			Insgesamt	Darunter			Zu- bzw. Abnahme (-)			
		Personen- kraft- wagen	Motor- zweiräd. mit amtl. Kenn- zeichen	Fahr- rädern		Personen- kraft- wagen	Motor- zweiräd. mit amtl. Kenn- zeichen	Fahr- rädern	ins- gesamt	Per- sonen- kraft- wagen	Motor- zweir. mit amtli. Kennz.	Fahr- rädern
Anzahl									%			
	Dezember 1994				Dezember 1993							
Insgesamt	41 545	34 140	655	2 584	42 219	35 860	454	1 976	1,6-	4,8-	44,3	30,8
Verkehrstüchtigkeit ..	3 370	2 855	44	226	3 492	3 072	42	176	3,5-	7,1-	4,8	28,4
der. Alkoholeinfluß	3 019	2 561	43	210	3 163	2 795	39	161	4,6-	8,4-	10,3	30,4
Straßenbenutzung	2 548	1 582	29	677	2 450	1 676	24	525	4,0	5,6-	20,8	29,0
Geschwindigkeit	9 200	8 174	185	94	10 494	9 573	113	66	12,3-	14,6-	63,7	42,4
Abstand	4 394	3 764	74	36	4 111	3 571	42	18	6,9	5,4	76,2	X
Überholen	1 596	1 303	67	48	1 533	1 272	50	27	4,1	2,4	34,0	77,8
Vorbeifahren	131	104	4	7	105	82	1	7	24,8	26,8	X	-
Nebeneinanderfahren ..	388	295	1	5	367	246	2	11	5,7	19,9	X	X
Vorfahrt, Vorrang	5 462	4 599	41	352	5 272	4 542	27	278	3,6	1,3	51,9	26,6
Nichtbeachten der die Vorfahrt regelnden Verkehrszeichen ...	4 019	3 501	15	169	3 932	3 484	11	142	2,2	0,5	36,4	19,0
Nichtbeachten der Verkehrsregelung durch Polizeibeamte oder Lichtzeichen .	644	475	11	109	619	510	6	65	4,0	6,9-	X	67,7
Abbiegen, Wenden, Rückwärtsfahren, Ein- und Anfahren ..	4 912	4 079	40	329	4 595	3 881	27	250	6,9	5,1	48,1	31,6
Falsches Verhalten ge- genüber Fußgängern .	2 658	2 218	20	129	3 197	2 801	23	82	16,9-	20,8-	13,0-	57,3
an Überwegen, Furten	591	511	2	18	836	758	2	16	29,3-	32,6-	-	12,5
Ruhender Verkehr, Verkehrssicherung ..	282	221	2	2	283	220	2	3	0,4-	0,5	-	X
Nichtbeachten der Be- leuchtungsvorschrift	158	40	2	89	195	54	7	105	19,0-	25,9-	X	15,2-
Ladung, Besetzung	76	25	2	6	75	29	-	7	1,3	13,8-	X	X
Andere Fehler beim Fahrzeugführer	6 370	4 881	144	584	6 050	4 841	94	421	5,3	0,8	53,2	38,7
	Januar - Dezember 1994				Januar - Dezember 1993							
Insgesamt	514 573	380 942	24 042	54 431	510 833	383 510	22 327	52 652	0,7	0,7-	7,7	3,4
Verkehrstüchtigkeit ..	42 535	32 816	1 560	4 635	43 116	34 042	1 521	4 218	1,3-	3,6-	2,6	9,9
der. Alkoholeinfluß	37 079	28 446	1 474	4 261	37 975	29 902	1 452	3 855	2,4-	4,9-	1,5	10,5
Straßenbenutzung	36 558	17 748	1 570	13 682	35 248	17 322	1 397	13 151	3,7	2,5	12,4	4,0
Geschwindigkeit	101 221	81 475	8 119	2 790	104 330	85 690	7 582	2 821	3,0-	4,9-	7,1	1,1-
Abstand	55 093	44 528	2 124	1 072	52 217	42 696	1 870	1 021	5,5	4,3	13,6	5,0
Überholen	23 168	16 368	2 706	1 117	22 276	16 018	2 424	1 061	4,0	2,2	11,6	5,3
Vorbeifahren	1 603	1 175	51	119	1 498	1 079	38	129	7,0	8,9	34,2	7,8-
Nebeneinanderfahren ..	5 136	3 579	115	262	4 816	3 377	93	228	6,6	6,0	23,7	14,9
Vorfahrt, Vorrang	69 538	55 098	1 107	6 899	67 469	53 751	1 025	6 630	3,1	2,5	8,0	4,1
Nichtbeachten der die Vorfahrt regelnden Verkehrszeichen ...	50 568	42 037	588	3 605	49 564	41 385	528	3 491	2,0	1,6	11,4	3,3
Nichtbeachten der Verkehrsregelung durch Polizeibeamte oder Lichtzeichen .	7 403	5 101	182	1 469	6 996	4 869	149	1 375	5,8	4,8	22,1	6,8
Abbiegen, Wenden, Rückwärtsfahren, Ein- und Anfahren ..	67 022	51 479	953	7 489	64 576	49 382	831	7 476	3,8	4,2	14,7	0,2
Falsches Verhalten ge- genüber Fußgängern .	23 176	18 297	462	1 933	23 243	18 641	421	1 865	0,3-	1,8-	9,7	6,9
an Überwegen, Furten	4 352	3 617	66	265	4 487	3 760	50	277	3,0-	3,8-	32,0	4,3-
Ruhender Verkehr, Verkehrssicherung ..	4 017	3 420	18	31	4 171	3 545	17	33	3,7-	3,5-	5,9	6,1-
Nichtbeachten der Be- leuchtungsvorschrift	1 172	281	45	681	1 149	296	41	610	2,0	5,1-	9,8	11,6
Ladung, Besetzung	1 390	423	35	219	1 244	360	25	223	11,7	17,5	40,0	1,8-
Andere Fehler beim Fahrzeugführer	82 944	54 255	5 177	13 442	85 480	57 311	5 042	13 186	3,0-	5,3-	2,7	1,9

4 Ursachen von Straßenverkehrsunfällen mit Personenschaden

4.1 Fehlverhalten der Fahrzeugführer

4.1.2 Früheres Bundesgebiet

Ursache	Insgesamt	Darunter			Insgesamt	Darunter			Zu- bzw. Abnahme (-)							
		Personen- kraft- wagen	Motor- zweiräd. mit amtl. Kenn- zeichen	Fahr- rädern		Personen- kraft- wagen	Motor- zweiräd. mit amtl. Kenn- zeichen	Fahr- rädern	ins- gesamt	Per- sonen- kraft- wagen	Motor- zweir. mit amtli. Kennz.	Fahr- rädern				
	Anzahl								%							
	Dezember 1994								Dezember 1993							
Insgesamt	32 634	26 807	543	2 188	34 148	29 039	354	1 730	4,4-	7,7-	53,4	26,5				
Verkehrstüchtigkeit ..	2 411	2 008	34	183	2 523	2 199	24	149	4,4-	8,7-	41,7	22,8				
der. Alkoholeinfluß	2 130	1 774	33	170	2 257	1 973	22	137	5,6-	10,1-	50,0	24,1				
Straßenbenutzung	2 052	1 230	26	607	1 910	1 257	17	480	7,4	2,1-	52,9	26,5				
Geschwindigkeit	6 896	6 140	153	82	8 141	7 443	98	58	15,3-	17,5-	56,1	41,4				
Abstand	3 747	3 256	64	30	3 608	3 162	37	15	3,9	3,0	73,0	X				
Überholen	1 140	923	59	37	1 129	936	41	24	1,0	1,4-	43,9	54,2				
Vorbeifahren	106	86	3	5	88	69	1	5	20,5	24,6	X	-				
Nebeneinanderfahren ..	347	265	1	5	331	223	1	11	4,8	18,8	-	X				
Vorfahrt, Vorrang	4 439	3 739	31	292	4 486	3 914	16	229	1,0-	4,5-	93,8	27,5				
Nichtbeachten der die Vorfahrt regelnden Verkehrszeichen ...	3 226	2 815	10	132	3 313	2 974	5	112	2,6-	5,3-	X	17,9				
Nichtbeachten der Verkehrsregelung durch Polizeibeamte oder Lichtzeichen .	562	410	9	98	561	466	5	58	0,2	12,0-	X	69,0				
Abbiegen, Wenden, Rückwärtsfahren, Ein- und Anfahren ..	4 169	3 517	35	250	4 029	3 435	21	204	3,5	2,4	66,7	22,5				
Falsches Verhalten ge- genüber Fußgängern .	2 070	1 753	11	108	2 615	2 311	16	69	20,8-	24,1-	31,3-	56,5				
an Überwegen, Furten	490	435	-	15	743	676	1	13	34,1-	35,7-	X	15,4				
Ruhender Verkehr, Verkehrssicherung ..	244	194	2	2	249	196	2	3	2,0-	1,0-	-	X				
Nichtbeachten der Be- leuchtungsvorschrift	138	30	1	83	174	45	7	100	20,7-	33,3-	X	17,0-				
Ladung, Besetzung	58	17	2	5	57	22	-	5	1,8	22,7-	X	-				
Andere Fehler beim Fahrzeugführer	4 817	3 649	121	499	4 808	3 827	73	378	0,2	4,7-	65,8	32,0				
	Januar - Dezember 1994								Januar - Dezember 1993							
Insgesamt	410 226	302 190	20 065	46 432	410 950	306 154	18 767	45 639	0,2-	1,3-	6,9	1,7				
Verkehrstüchtigkeit ..	30 587	22 952	1 183	3 849	31 048	23 869	1 105	3 575	1,5-	3,8-	7,1	7,7				
der. Alkoholeinfluß	26 151	19 389	1 117	3 530	26 911	20 528	1 049	3 272	2,8-	5,5-	6,5	7,9				
Straßenbenutzung	29 625	13 582	1 287	12 163	29 174	13 496	1 160	11 988	1,5	0,6	10,9	1,5				
Geschwindigkeit	77 887	62 174	6 945	2 504	81 086	65 890	6 609	2 551	3,9-	5,6-	5,1	1,8-				
Abstand	46 387	38 061	1 813	878	45 324	37 498	1 641	841	2,3	1,5	10,5	4,4				
Überholen	17 150	11 889	2 225	928	16 903	11 938	2 071	892	1,5	0,4-	7,4	4,0				
Vorbeifahren	1 329	994	46	87	1 267	936	33	93	4,9	6,2	39,4	6,5-				
Nebeneinanderfahren ..	4 510	3 193	101	196	4 303	3 061	83	189	4,8	4,3	21,7	3,7				
Vorfahrt, Vorrang	56 703	45 322	864	5 618	55 594	44 691	798	5 475	2,0	1,4	8,3	2,6				
Nichtbeachten der die Vorfahrt regelnden Verkehrszeichen ...	40 743	34 298	434	2 777	40 405	34 207	378	2 711	0,8	0,3	14,8	2,4				
Nichtbeachten der Verkehrsregelung durch Polizeibeamte oder Lichtzeichen .	6 491	4 460	158	1 318	6 289	4 353	132	1 275	3,2	2,5	19,7	3,4				
Abbiegen, Wenden, Rückwärtsfahren, Ein- und Anfahren ..	57 119	44 444	807	6 051	55 894	43 287	694	6 091	2,2	2,7	16,3	0,7-				
Falsches Verhalten ge- genüber Fußgängern .	17 678	14 058	330	1 634	18 526	14 914	321	1 556	4,6-	5,7-	2,8	5,0				
an Überwegen, Furten	3 593	3 008	48	221	3 821	3 228	37	239	6,0-	6,8-	29,7	7,5-				
Ruhender Verkehr, Verkehrssicherung ..	3 438	2 958	15	25	3 641	3 111	15	32	5,6-	4,9-	-	21,9-				
Nichtbeachten der Be- leuchtungsvorschrift	1 012	227	38	620	994	242	33	562	1,8	6,2-	15,2	10,3				
Ladung, Besetzung	1 141	343	29	205	1 069	301	22	207	6,7	14,0	31,8	1,0-				
Andere Fehler beim Fahrzeugführer	65 660	41 993	4 382	11 674	66 127	42 920	4 182	11 587	0,7-	2,2-	4,8	0,8				

4 Ursachen von Straßenverkehrsunfällen mit Personenschaden

4.1 Fehlverhalten der Fahrzeugführer

4.1.3 Neue Länder und Berlin-Ost

Ursache	Insgesamt	Darunter			Insgesamt	Darunter			Zu- bzw. Abnahme (-)			
		Personen- kraft- wagen	Motor- zweiräd. mit amtl. Kenn- zeichen	Fahr- rädern		Personen- kraft- wagen	Motor- zweiräd. mit amtl. Kenn- zeichen	Fahr- rädern	ins- gesamt	Per- sonen- kraft- wagen	Motor- zweir. mit amtli. Kennz.	Fahr- rädern
Anzahl									%			
Dezember 1994												
Insgesamt	8 911	7 333	112	396	8 071	6 821	100	246	10,4	7,5	12,0	61,0
Verkehrstüchtigkeit ..	959	847	10	43	969	873	18	27	1,0-	3,0-	44,4-	59,3
der. Alkoholeinfluß	889	787	10	40	906	822	17	24	1,9-	4,3-	41,2-	66,7
Straßenbenutzung	496	352	3	70	540	419	7	45	8,1-	16,0-	X	55,6
Geschwindigkeit	2 304	2 034	32	12	2 353	2 130	15	8	2,1-	4,5-	X	X
Abstand	647	508	10	6	503	409	5	3	28,6	24,2	X	X
Überholen	456	380	8	11	404	336	9	3	12,9	13,1	X	X
Vorbeifahren	25	18	1	2	17	13	-	2	47,1	38,5	X	-
Nebeneinanderfahren ..	41	30	-	-	36	23	1	-	13,9	30,4	X	-
Vorfahrt, Vorrang	1 023	860	10	60	786	628	11	49	30,2	36,9	9,1-	22,4
Nichtbeachten der die Vorfahrt regelnden Verkehrszeichen ...	793	686	5	37	619	510	6	30	28,1	34,5	X	23,3
Nichtbeachten der Verkehrsregelung durch Polizeibeamte oder Lichtzeichen .	82	65	2	11	58	44	1	7	41,4	47,7	X	X
Abbiegen, Wenden, Rückwärtsfahren, Ein- und Anfahren ..	743	562	5	79	566	446	6	46	31,3	26,0	X	71,7
Falsches Verhalten ge- genüber Fußgängern .	588	465	9	21	582	490	7	13	1,0	5,1-	X	61,5
an Überwegen, Furten	101	76	2	3	93	82	1	3	8,6	7,3-	X	-
Ruhender Verkehr, Verkehrssicherung ..	38	27	-	-	34	24	-	-	11,8	12,5	-	-
Nichtbeachten der Be- leuchtungsvorschrift	20	10	1	6	21	9	-	5	4,8-	X	X	X
Ladung, Besetzung	18	8	-	1	18	7	-	2	-	X	-	X
Andere Fehler beim Fahrzeugführer	1 553	1 232	23	85	1 242	1 014	21	43	25,0	21,5	9,5	97,7
Januar - Dezember 1994												
Insgesamt	104 347	78 752	3 977	7 999	99 883	77 356	3 560	7 013	4,5	1,8	11,7	14,1
Verkehrstüchtigkeit ..	11 948	9 864	377	786	12 068	10 173	416	643	1,0-	3,0-	9,4-	22,2
der. Alkoholeinfluß	10 928	9 057	357	731	11 064	9 374	403	583	1,2-	3,4-	11,4-	25,4
Straßenbenutzung	6 933	4 166	283	1 519	6 074	3 826	237	1 163	14,1	8,9	19,4	30,6
Geschwindigkeit	23 334	19 301	1 174	286	23 244	19 800	973	270	0,4	2,5-	20,7	5,9
Abstand	8 706	6 467	311	194	6 893	5 198	229	180	26,3	24,4	35,8	7,8
Überholen	6 018	4 479	481	189	5 373	4 080	353	169	12,0	9,8	36,3	11,8
Vorbeifahren	274	181	5	32	231	143	5	36	18,6	26,6	-	11,1-
Nebeneinanderfahren ..	626	386	14	66	513	316	10	39	22,0	22,2	40,0	69,2
Vorfahrt, Vorrang	12 835	9 776	243	1 281	11 875	9 060	227	1 155	8,1	7,9	7,0	10,9
Nichtbeachten der die Vorfahrt regelnden Verkehrszeichen ...	9 825	7 739	154	828	9 159	7 178	150	780	7,3	7,8	2,7	6,2
Nichtbeachten der Verkehrsregelung durch Polizeibeamte oder Lichtzeichen .	912	641	24	151	707	516	17	100	29,0	24,2	41,2	51,0
Abbiegen, Wenden, Rückwärtsfahren, Ein- und Anfahren ..	9 903	7 035	146	1 438	8 682	6 095	137	1 385	14,1	15,4	6,6	3,8
Falsches Verhalten ge- genüber Fußgängern .	5 498	4 239	132	359	4 717	3 727	100	309	16,6	13,7	32,0	16,2
an Überwegen, Furten	759	609	18	44	666	532	13	38	14,0	14,5	38,5	15,8
Ruhender Verkehr, Verkehrssicherung ..	579	462	3	6	530	434	2	1	9,2	6,5	X	X
Nichtbeachten der Be- leuchtungsvorschrift	160	54	7	61	155	54	8	48	3,2	-	X	27,1
Ladung, Besetzung	249	80	6	14	175	59	3	16	42,3	35,6	X	12,5-
Andere Fehler beim Fahrzeugführer	17 284	12 262	795	1 768	19 353	14 391	860	1 599	10,7-	14,8-	7,6-	10,6

Deutschland
4 Ursachen von Straßenverkehrsunfällen mit Personenschaden
4.2 Alle Ursachen

Ursache Ortslage	Dezember		Zu- bzw. Abnahme (-)	Januar - Dezember		Zu- bzw. Abnahme (-)
	1994	1993		1994	1993	
	Anzahl		%	Anzahl		%
Ursachen der Fahrzeugführer	41 545	42 219	1,6-	514 573	510 833	0,7
innerorts	24 997	24 695	1,2	314 308	310 009	1,4
außerorts	16 548	17 524	5,6-	200 265	200 824	0,3-
Verkehrstüchtigkeit	3 370	3 492	3,5-	42 535	43 116	1,3-
innerorts	1 842	1 989	7,4-	23 438	23 664	1,0-
außerorts	1 528	1 503	1,7	19 097	19 452	1,8-
Alkoholeinfluß	3 019	3 163	4,6-	37 079	37 975	2,4-
innerorts	1 678	1 861	9,8-	21 216	21 665	2,1-
außerorts	1 341	1 302	3,0	15 863	16 310	2,7-
Einfluß anderer berauschender Mittel (z.B. Drogen, Rauschgift) ..	35	32	9,4	542	494	9,7
innerorts	22	20	10,0	308	299	3,0
außerorts	13	12	8,3	234	195	20,0
Übermüdung	144	157	8,3-	2 360	2 304	2,4
innerorts	34	36	5,6-	490	439	11,6
außerorts	110	121	9,1-	1 870	1 865	0,3
Sonstige körperliche oder geistige Mängel	172	140	22,9	2 554	2 343	9,0
innerorts	108	72	50,0	1 424	1 261	12,9
außerorts	64	68	5,9-	1 130	1 082	4,4
Straßenbenutzung	2 548	2 450	4,0	36 558	35 248	3,7
innerorts	1 387	1 256	10,4	22 400	21 826	2,6
außerorts	1 161	1 194	2,8-	14 158	13 422	5,5
Benutzung der falschen Fahrbahn, (auch Richtungsfahrbahn) oder verbotswidrige Benutzung anderer Straßenteile	921	824	11,8	15 328	14 872	3,1
innerorts	750	648	15,7	13 161	12 903	2,0
außerorts	171	176	2,8-	2 167	1 969	10,1
Verstoß gegen das Rechtsfahrgebot	1 627	1 626	0,1	21 230	20 376	4,2
innerorts	637	608	4,8	9 239	8 923	3,5
außerorts	990	1 018	2,8-	11 991	11 453	4,7
Geschwindigkeit	9 200	10 494	12,3-	101 221	104 330	3,0-
innerorts	3 438	3 687	6,8-	39 978	41 794	4,3-
außerorts	5 762	6 807	15,4-	61 243	62 536	2,1-
Nicht angepaßte Geschwindigkeit mit gleichzeitigem Überschreiten der zulässigen Höchstge- schwindigkeit	865	833	3,8	11 472	11 849	3,2-
innerorts	462	455	1,5	5 975	6 288	5,0-
außerorts	403	378	6,6	5 497	5 561	1,2-
Nicht angepaßte Geschwindigkeit in anderen Fällen	8 335	9 661	13,7-	89 749	92 481	3,0-
innerorts	2 976	3 232	7,9-	34 003	35 506	4,2-
außerorts	5 359	6 429	16,6-	55 746	56 975	2,2-
Abstand	4 394	4 111	6,9	55 093	52 217	5,5
innerorts	2 875	2 605	10,4	34 757	32 568	6,7
außerorts	1 519	1 506	0,9	20 336	19 649	3,5
Ungenügender Sicherheitsabstand	4 323	4 027	7,4	53 922	51 113	5,5
innerorts	2 837	2 566	10,6	34 161	32 012	6,7
außerorts	1 486	1 461	1,7	19 761	19 101	3,5
Starkes Bremsen des Vorausfahrenden ohne zwingenden Grund	71	84	15,5-	1 171	1 104	6,1
innerorts	38	39	2,6-	596	556	7,2
außerorts	33	45	26,7-	575	548	4,9
Überholen	1 596	1 533	4,1	23 168	22 276	4,0
innerorts	475	418	13,6	8 139	7 601	7,1
außerorts	1 121	1 115	0,5	15 029	14 675	2,4
Unzulässiges Rechtsüberholen	45	38	18,4	848	881	3,7-
innerorts	25	17	47,1	538	530	1,5
außerorts	20	21	4,8-	310	351	11,7-
Überholen trotz Gegenverkehrs	455	459	0,9-	5 191	5 056	2,7
innerorts	55	49	12,2	760	726	4,7
außerorts	400	410	2,4-	4 431	4 330	2,3

Deutschland
4 Ursachen von Straßenverkehrsunfällen mit Personenschaden
4.2 Alle Ursachen

Ursache Ortslage	Dezember		Zu- bzw. Abnahme (-)	Januar - Dezember		Zu- bzw. Abnahme (-)
	1994	1993		1994	1993	
	Anzahl			Anzahl		
Überholen trotz unklarer Verkehrslage	349	297	17,5	5 777	5 303	8,9
innerorts	193	150	28,7	2 985	2 620	13,9
außerorts	156	147	6,1	2 792	2 683	4,1
Überholen trotz unzureichender Sichtverhältnisse	68	75	9,3-	945	921	2,6
innerorts	8	14	X	175	165	6,1
außerorts	60	61	1,6-	770	756	1,9
Überholen ohne Beachtung des nachfolgenden Verkehrs und/oder ohne rechtzeitige und deutliche Ankündigung des Ausscherens	196	181	8,3	2 763	2 702	2,3
innerorts	11	10	10,0	222	196	13,3
außerorts	185	171	8,2	2 541	2 506	1,4
Fehler beim Wiedereinordnen	145	158	8,2-	2 021	2 007	0,7
innerorts	39	37	10,8-	571	576	0,9-
außerorts	112	121	7,4-	1 450	1 431	1,3
Sonstige Fehler beim Überholen (z.B. ohne genügenden Seiten- abstand)	279	275	1,5	4 637	4 471	3,7
innerorts	130	125	4,0	2 545	2 466	3,2
außerorts	149	150	0,7-	2 092	2 005	4,3
Fehler beim Überholtwerden	59	50	18,0	986	935	5,5
innerorts	20	16	25,0	343	322	6,5
außerorts	39	34	14,7	643	613	4,9
Vorbeifahren	131	105	24,8	1 603	1 498	7,0
innerorts	105	89	18,0	1 330	1 244	6,9
außerorts	26	16	62,5	273	254	7,5
Nichtbeachten des Vorranges entgegenkommender Fahrzeuge beim Vor- beifahren an haltenden Fahrzeugen, Absperrungen o. Hindernissen	109	86	26,7	1 256	1 163	8,0
innerorts	94	76	23,7	1 082	998	8,4
außerorts	15	10	50,0	174	165	5,5
Nichtbeachten des nachfolgenden Verkehrs beim Vorbeifahren an haltenden Fahrzeugen, Absperrungen oder Hindernissen und/oder ohne rechtzeitige und deutliche Ankündigung des Ausscherens ...	22	19	15,8	347	335	3,6
innerorts	11	13	15,4-	248	246	0,8
außerorts	11	6	X	99	89	11,2
Nebeneinanderfahren, fehlerhaftes Wechseln des Fahrstreifens beim Nebeneinanderfahren oder Nichtbeachten d.Reißverschlußverfahrens	388	367	5,7	5 136	4 816	6,6
innerorts	254	239	6,3	3 433	3 196	7,4
außerorts	134	128	4,7	1 703	1 620	5,1
Vorfahrt, Vorrang	5 462	5 272	3,6	69 538	67 469	3,1
innerorts	4 135	3 938	5,0	51 436	50 112	2,6
außerorts	1 327	1 334	0,5-	18 102	17 357	4,3
Nichtbeachten der Regel "rechts vor links".....	524	479	9,4	7 959	7 543	5,5
innerorts	503	448	12,3	7 370	6 996	5,3
außerorts	21	31	32,3-	589	547	7,7
Nichtbeachten der die Vorfahrt regelnden Verkehrszeichen	4 019	3 932	2,2	50 568	49 564	2,0
innerorts	2 915	2 831	3,0	35 820	35 257	1,6
außerorts	1 104	1 101	0,3	14 748	14 307	3,1
Nichtbeachten der Vorfahrt des durchgehenden Verkehrs auf Auto- bahnen oder Kraftfahrstraßen	68	68	-	704	636	10,7
innerorts	9	12	X	109	124	12,1-
außerorts	59	56	5,4	595	512	16,2
Nichtbeachten der Vorfahrt durch Fahrzeuge, die aus Feld- und Waldwegen kommen	53	45	17,8	1 024	987	3,7
innerorts	14	11	27,3	264	241	9,5
außerorts	39	34	14,7	760	746	1,9
Nichtbeachten der Verkehrsregelung durch Polizeibeamte oder Lichtzeichen	644	619	4,0	7 403	6 996	5,8
innerorts	582	547	6,4	6 563	6 284	4,4
außerorts	62	72	13,9-	840	712	18,0
Nichtbeachten des Vorranges entgegenkommender Fahrzeuge	123	97	26,8	1 466	1 301	12,7
innerorts	89	71	25,4	1 054	949	11,1
außerorts	34	26	30,8	412	352	17,0

Deutschland
4 Ursachen von Straßenverkehrsunfällen mit Personenschaden
4.2 Alle Ursachen

Ursache Ortslage	Dezember		Zu- bzw. Abnahme (-)	Januar - Dezember		Zu- bzw. Abnahme (-)
	1994	1993		1994	1993	
	Anzahl		%	Anzahl		%
Nichtbeachten des Vorranges von Schienenfahrzeugen an Bahnübergängen	31	32	3,1-	414	442	6,3-
innerorts	23	18	27,8	256	261	1,9-
außerorts	8	14	X	158	181	12,7-
Abbiegen, Wenden, Rückwärtsfahren, Ein- und Anfahren	4 912	4 595	6,9	67 022	64 576	3,8
innerorts	4 128	3 831	7,8	55 709	53 540	4,1
außerorts	784	764	2,6	11 313	11 036	2,5
Fehler beim Abbiegen	2 930	2 635	11,2	36 759	35 454	3,7
innerorts	2 370	2 099	12,9	28 706	27 569	4,1
außerorts	560	536	4,5	8 053	7 885	2,1
Fehler beim Wenden oder Rückwärtsfahren	847	827	2,4	11 002	10 487	4,9
innerorts	730	709	3,0	9 518	9 066	5,0
außerorts	117	118	0,8-	1 484	1 421	4,4
Fehler beim Einfahren in den fließenden Verkehr (z.B. aus einem Grundstück, von einem anderen Straßenteil oder beim Anfahren vom Fahrbahnrand)	1 135	1 133	0,2	19 261	18 635	3,4
innerorts	1 028	1 023	0,5	17 485	16 905	3,4
außerorts	107	110	2,7-	1 776	1 730	2,7
Falsches Verhalten gegenüber Fußgängern	2 658	3 197	16,9-	23 176	23 243	0,3-
innerorts	2 521	3 031	16,8-	21 797	21 909	0,5-
außerorts	137	166	17,5-	1 379	1 334	3,4
an Fußgängerüberwegen	248	344	27,9-	1 954	2 014	3,0-
innerorts	247	341	27,6-	1 937	1 996	3,0-
außerorts	1	3	X	17	18	5,6-
an Fußgängerfurten	343	492	30,3-	2 398	2 473	3,0-
innerorts	340	487	30,2-	2 368	2 440	3,0-
außerorts	3	5	X	30	33	9,1-
beim Abbiegen	456	650	29,8-	2 743	3 039	9,7-
innerorts	452	639	29,3-	2 698	2 984	9,6-
außerorts	4	11	X	45	55	18,2-
an Haltestellen (auch haltenden Schulbussen mit eingeschaltetem Warnblinklicht)	112	104	7,7	1 100	1 069	2,9
innerorts	105	98	7,1	1 033	1 010	2,3
außerorts	7	6	X	67	59	13,6
an anderen Stellen	1 499	1 607	6,7-	14 981	14 648	2,3
innerorts	1 377	1 466	6,1-	13 761	13 479	2,1
außerorts	122	141	13,5-	1 220	1 169	4,4
Ruhender Verkehr, Verkehrssicherung	282	283	0,4-	4 017	4 171	3,7-
innerorts	234	234	-	3 557	3 689	3,6-
außerorts	48	49	2,0-	460	482	4,6-
Unzulässiges Halten oder Parken	48	59	18,6-	565	655	13,7-
innerorts	34	40	15,0-	432	491	12,0-
außerorts	14	19	26,3-	133	164	18,9-
Mangelnde Sicherung haltender oder liegengebliebener Fahrzeuge und von Unfallstellen sowie Schulbussen, bei denen Kinder ein- oder aussteigen	58	54	7,4	492	496	0,8-
innerorts	26	24	8,3	212	227	6,6-
außerorts	32	30	6,7	280	269	4,1
Verkehrswidriges Verhalten beim Ein- oder Aussteigen, Be- oder Entladen	176	170	3,5	2 960	3 020	2,0-
innerorts	174	170	2,4	2 913	2 971	2,0-
außerorts	2	-	X	47	49	4,1-
Nichtbeachten der Beleuchtungsvorschriften	158	195	19,0-	1 172	1 149	2,0
innerorts	109	141	22,7-	807	782	3,2
außerorts	49	54	9,3-	365	367	0,5-
Ladung, Besetzung	76	75	1,3	1 390	1 244	11,7
innerorts	38	20	90,0	644	560	15,0
außerorts	38	55	30,9-	746	684	9,1

Deutschland
4 Ursachen von Straßenverkehrsunfällen mit Personenschaden
4.2 Alle Ursachen

Ursache Ortslage	Dezember		Zu- bzw. Abnahme (-)	Januar - Dezember		Zu- bzw. Abnahme (-)
	1994	1993		1994	1993	
	Anzahl		%	Anzahl		%
Überladung, Überbesetzung	19	16	18,8	397	325	22,2
innerorts	10	6	X	210	173	21,4
außerorts	9	10	X	187	152	23,0
Unzureichend gesicherte Ladung oder Fahrzeugzubehörteile	57	59	3,4-	993	919	8,1
innerorts	28	14	X	434	387	12,1
außerorts	29	45	35,6-	559	532	5,1
Andere Fehler beim Fahrzeugführer	6 370	6 050	5,3	82 944	85 480	3,0-
innerorts	3 456	3 217	7,4	46 883	47 524	1,3-
außerorts	2 914	2 833	2,9	36 061	37 956	5,0-
Technische Mängel, Wartungsmängel	466	440	5,9	6 096	5 863	4,0
innerorts	245	233	5,2	2 973	2 823	5,3
außerorts	221	207	6,8	3 123	3 040	2,7
Beleuchtung	174	176	1,1-	1 348	1 142	18,0
innerorts	112	135	17,0-	892	777	14,8
außerorts	62	41	51,2	456	365	24,9
Bereifung	130	135	3,7-	1 908	1 989	4,1-
innerorts	26	27	3,7-	319	362	11,9-
außerorts	104	108	3,7-	1 589	1 627	2,3-
Bremsen	67	55	21,8	1 248	1 176	6,1
innerorts	51	39	30,8	918	857	7,1
außerorts	16	16	-	330	319	3,4
Lenkung	9	15	X	248	253	2,0-
innerorts	7	6	X	108	100	8,0
außerorts	2	9	X	140	153	8,5-
Zugvorrichtung	8	4	X	84	81	3,7
innerorts	3	-	X	40	44	9,1-
außerorts	5	4	X	44	37	18,9
Andere Mängel	78	55	41,8	1 260	1 222	3,1
innerorts	46	26	76,9	696	683	1,9
außerorts	32	29	10,3	564	539	4,6
Falsches Verhalten der Fußgänger	3 351	3 751	10,7-	33 708	33 985	0,8-
innerorts	3 015	3 373	10,6-	30 519	30 837	1,0-
außerorts	336	378	11,1-	3 189	3 148	1,3
Verkehrstüchtigkeit	411	532	22,7-	3 605	3 983	9,5-
innerorts	313	423	26,0-	2 687	3 085	12,9-
außerorts	98	109	10,1-	918	898	2,2
Alkoholeinfluß	395	499	20,8-	3 339	3 699	9,7-
innerorts	301	399	24,6-	2 510	2 877	12,8-
außerorts	94	100	6,0-	829	822	0,9
Einfluß anderer berauschender Mittel (z.B. Drogen, Rauschgift) ..	4	6	X	43	57	24,6-
innerorts	3	4	X	34	48	29,2-
außerorts	1	2	X	9	9	-
Übermüdung	1	4	X	26	40	35,0-
innerorts	1	2	X	8	14	X
außerorts	-	2	X	18	26	30,8-
Sonstige körperliche oder geistige Mängel	11	23	52,2-	197	187	5,3
innerorts	8	18	X	135	146	7,5-
außerorts	3	5	X	62	41	51,2
Falsches Verhalten beim Überschreiten der Fahrbahn	2 664	2 921	8,8-	27 074	26 941	0,5
innerorts	2 499	2 754	9,3-	25 496	25 379	0,5
außerorts	165	167	1,2-	1 578	1 562	1,0
an Stellen, an denen der Fußgängerverkehr durch Polizeibeamte oder Lichtzeichen geregelt war	208	262	20,6-	1 962	1 944	0,9
innerorts	205	255	19,6-	1 934	1 906	1,5
außerorts	3	7	X	28	38	26,3-

Deutschland

4 Ursachen von Straßenverkehrsunfällen mit Personenschaden

4.2 Alle Ursachen

Ursache Ortslage	Dezember		Zu- bzw. Abnahme (-)	Januar - Dezember		Zu- bzw. Abnahme (-)
	1994	1993		1994	1993	
	Anzahl		%	Anzahl		%
auf Fußgängerüberwegen ohne Verkehrsregelung durch Polizeibeamte oder Lichtzeichen	15	19	21,1-	155	148	4,7
innerorts	15	18	16,7-	152	146	4,1
außerorts	-	1	X	3	2	X
in der Nähe von Kreuzungen oder Einmündungen, Lichtzeichenanlagen oder Fußgängerüberwegen bei dichtem Verkehr	247	282	12,4-	1 903	1 923	1,0-
innerorts	238	272	12,5-	1 832	1 835	0,2-
außerorts	9	10	X	71	88	19,3-
an anderen Stellen						
durch plötzliches Hervortreten hinter Sichthindernissen	433	427	1,4	5 869	5 669	3,5
innerorts	416	417	0,2-	5 705	5 520	3,4
außerorts	17	10	70,0	164	149	10,1
ohne auf den Fahrzeugverkehr zu achten	1 579	1 713	7,8-	15 373	15 425	0,3-
innerorts	1 485	1 608	7,7-	14 365	14 445	0,6-
außerorts	94	105	10,5-	1 008	980	2,9
durch sonstiges falsches Verhalten	182	218	16,5-	1 812	1 832	1,1-
innerorts	140	184	23,9-	1 508	1 527	1,2-
außerorts	42	34	23,5	304	305	0,3-
Nichtbenutzen des Gehweges	31	47	34,0-	433	423	2,4
innerorts	29	32	9,4-	388	374	3,7
außerorts	2	15	X	45	49	8,2-
Nichtbenutzen der vorgeschriebenen Straßenseite	39	59	33,9-	344	331	3,9
innerorts	3	7	X	52	46	13,0
außerorts	36	52	30,8-	292	285	2,5
Spielen auf oder neben der Fahrbahn	22	11	X	339	354	4,2-
innerorts	22	11	X	327	343	4,7-
außerorts	-	-	-	12	11	9,1
Andere Fehler der Fußgänger	184	181	1,7	1 913	1 953	2,0-
innerorts	149	146	2,1	1 569	1 610	2,5-
außerorts	35	35	-	344	343	0,3
Straßenverhältnisse	4 560	6 853	33,5-	30 623	34 724	11,8-
innerorts	1 979	2 825	29,9-	14 763	16 817	12,2-
außerorts	2 581	4 028	35,9-	15 860	17 907	11,4-
Glätte oder Schlüpfrigkeit der Fahrbahn	4 476	6 738	33,6-	29 592	33 638	12,0-
innerorts	1 938	2 781	30,3-	14 282	16 327	12,5-
außerorts	2 538	3 957	35,9-	15 310	17 311	11,6-
Verunreinigung durch ausgeflossenes Öl	28	26	7,7	954	858	11,2
innerorts	17	13	30,8	608	506	20,2
außerorts	11	13	15,4-	346	352	1,7-
Andere Verunreinigungen durch Straßenbenutzer	16	17	5,9-	255	268	4,9-
innerorts	3	4	X	125	105	19,0
außerorts	13	13	-	130	163	20,2-
Schnee, Eis	2 418	3 643	33,6-	9 832	13 697	28,2-
innerorts	587	748	21,5-	2 343	3 913	40,1-
außerorts	1 831	2 895	36,8-	7 489	9 784	23,5-
Regen	1 963	2 994	34,4-	17 913	18 241	1,8-
innerorts	1 308	1 983	34,0-	10 945	11 538	5,1-
außerorts	655	1 011	35,2-	6 968	6 703	4,0
Andere Einflüsse (u.a. Laub, angeschwemmter Lehm)	51	58	12,1-	638	574	11,1
innerorts	23	33	30,3-	261	265	1,5-
außerorts	28	25	12,0	377	309	22,0
Zustand der Straße	73	105	30,5-	936	970	3,5-
innerorts	33	35	5,7-	405	397	2,0
außerorts	40	70	42,9-	531	573	7,3-
Spurrillen, im Zusammenhang mit Regen, Schnee oder Eis	21	41	48,8-	150	225	33,3-
innerorts	6	12	X	39	56	30,4-
außerorts	15	29	48,3-	111	169	34,3-

Deutschland
4 Ursachen von Straßenverkehrsunfällen mit Personenschaden
4.2 Alle Ursachen

Ursache Ortslage	Dezember		Zu- bzw. Abnahme (-)	Januar - Dezember		Zu- bzw. Abnahme (-)
	1994	1993		1994	1993	
	Anzahl		%	Anzahl		%
Anderer Zustand der Straße	52	64	18,8-	786	745	5,5
innerorts	27	23	17,4	366	341	7,3
außerorts	25	41	39,0-	420	404	4,0
Nicht ordnungsgemäßer Zustand der Verkehrszeichen o.-einrichtungen	3	7	X	61	82	25,6-
innerorts	2	6	X	49	65	24,6-
außerorts	1	1	-	12	17	29,4-
Mangelhafte Beleuchtung der Straße	8	2	X	32	27	18,5
innerorts	6	2	X	26	24	8,3
außerorts	2	-	X	6	3	X
Mangelhafte Sicherung von Bahnübergängen	-	1	X	2	7	X
innerorts	-	1	X	1	4	X
außerorts	-	-	-	1	3	X
Witterungseinflüsse	390	563	30,7-	3 965	4 072	2,6-
innerorts	170	178	4,5-	1 486	1 406	5,7
außerorts	220	385	42,9-	2 479	2 666	7,0-
Sichtbehinderung durch						
Nebel	116	47	X	1 059	1 240	14,6-
innerorts	30	10	X	223	302	26,2-
außerorts	86	37	X	836	938	10,9-
starken Regen, Hagel, Schneegestöber usw.	70	226	69,0-	962	1 021	5,8-
innerorts	32	89	64,0-	342	348	1,7-
außerorts	38	137	72,3-	620	673	7,9-
blendende Sonne	139	40	X	1 237	949	30,3
innerorts	93	28	X	793	589	34,6
außerorts	46	12	X	444	360	23,3
Seitenwind	46	186	75,3-	540	630	14,3-
innerorts	7	32	X	72	101	28,7-
außerorts	39	154	74,7-	468	529	11,5-
Unwetter oder sonstige Witterungseinflüsse	19	64	70,3-	167	232	28,0-
innerorts	8	19	X	56	66	15,2-
außerorts	11	45	75,6-	111	166	33,1-
Hindernisse	410	363	12,9	5 521	5 470	0,9
innerorts	86	94	8,5-	1 452	1 376	5,5
außerorts	324	269	20,4	4 069	4 094	0,6-
Nicht oder unzureichend gesicherte Arbeitsstelle auf der Fahrbahn	20	20	-	304	264	15,2
innerorts	13	16	18,8-	228	210	8,6
außerorts	7	4	X	76	54	40,7
Wild auf der Fahrbahn	222	191	16,2	2 867	2 924	2,0-
innerorts	10	12	16,7-	133	134	0,7-
außerorts	212	179	18,4	2 734	2 790	2,0-
Anderes Tier auf der Fahrbahn	111	79	40,5	1 600	1 565	2,2
innerorts	34	37	8,1-	769	730	5,3
außerorts	77	42	83,3	831	835	0,5-
Sonstiges Hindernis auf der Fahrbahn	57	73	21,9-	750	717	4,6
innerorts	29	29	-	322	302	6,6
außerorts	28	44	36,4-	428	415	3,1
Sonstige Ursachen	211	193	9,3	3 145	2 886	9,0
innerorts	126	100	26,0	1 678	1 510	11,1
außerorts	85	93	8,6-	1 467	1 376	6,6
Ursachen von anderen Personen als Fahrzeugführer oder Fußgänger ...	17	15	13,3	271	235	15,3
innerorts	6	13	X	176	163	8,0
außerorts	11	2	X	95	72	31,9
Ursachen insgesamt	50 950	54 397	6,3-	597 902	598 068	0,0
innerorts	30 624	31 511	2,8-	367 355	364 941	0,7
außerorts	20 326	22 886	11,2-	230 547	233 127	1,1-

5. Straßenverkehrsunfälle mit Sachschaden unter 4 000 DM nach Ortslage und auf Autobahnen

Land	Unfälle mit leichtem Sachschaden							
	insgesamt	davon			insgesamt	davon		
		innerhalb von Ortschaften	außerhalb von Ortschaften (ohne Autobahnen)	auf Autobahnen		innerhalb von Ortschaften	außerhalb von Ortschaften (ohne Autobahnen)	auf Autobahnen
	Dezember 1994				Januar bis Dezember 1994			
Deutschland	147399	114778	25914	6707	1619332	1255806	282983	80543
Baden-Württemberg	11633	8548	2411	674	134865	99962	26987	7916
Bayern	20903	14793	5037	1073	220377	152963	54746	12668
Berlin	11697	11579	-	118	133913	131850	-	2063
Brandenburg	6220	4116	1558	546	66016	44269	15817	5930
Bremen	1484	1453	3	28	14324	13842	78	404
Hamburg	3657	3583	1	73	40597	39437	23	1137
Hessen	6362	4518	1363	481	71984	51086	15132	5766
Mecklenburg-Vorpommern	3863	2733	1020	110	42651	29796	11793	1062
Niedersachsen	11980	7969	3371	640	133087	89758	35829	7500
Nordrhein-Westfalen	36431	30343	4365	1723	394304	324367	49207	20730
Rheinland-Pfalz	6908	4697	1895	316	79019	53567	21724	3728
Saarland	1518	1236	212	70	17295	13822	2660	813
Sachsen	9225	7619	1257	349	94525	78076	12721	3728
Sachsen-Anhalt	6697	5166	1338	193	76487	59156	14531	2800
Schleswig-Holstein	4582	3242	1208	132	49945	36309	11736	1900
Thüringen	4239	3183	875	181	49943	37546	9999	2398
Nachrichtlich:								
Früheres Bundesgebiet	112673	87483	19866	5324	1239191	956541	218122	64528
Neue Länder und Berlin-Ost	34726	27295	6048	1383	380141	299265	64861	16015

6 Straßenverkehrsunfälle mit Personenschaden und dabei Verunglückte im europäischen Ausland *)

Jahr ----- Monat	Belgien	Däne- mark	Frank- reich	Großbri- tannien	Italien	Luxem- burg	Nieder- lande	Nor- wegen	Öster- reich	Schweden	Schweiz	Spanien
Unfälle mit Personenschaden												
1982	57 407	11 196	223 162	261 531	159 858	1 361	45 517	8 083	47 067	15 288	25 535	63 585
1983	58 778	11 115	209 715	248 301	161 114	1 429	45 646	8 227	48 825	15 848	26 223	72 779
1984	58 659	11 489	199 454	259 161	159 051	1 423	44 317	8 512	48 146	16 531	25 076	74 111
1985	54 826	11 502	191 096	251 424	157 786	1 332	42 348	8 975	46 275	15 929	24 302	81 234
1986	58 515	11 170	184 626	254 025	155 427	1 348	43 581	9 141	45 015	16 677	24 700	87 703
1987	59 669	10 164	170 994	245 407	166 208	1 181	42 655	8 335	43 947	15 652	23 773	98 182
1988	61 756	9 978	175 887	253 937	166 033	1 258	41 859	8 167	44 243	17 207	24 544	106 355
1989	62 982	9 922	170 590	267 958	160 828	1 296	44 061	8 494	46 565	17 969	24 606	109 804
1990	62 446	9 155	162 573	265 600	161 782	1 216	44 892	8 801	46 338	16 975	23 834	101 507
1991	58 223	8 757	148 890	241 969	150 789	1 209	40 649	8 677	46 013	16 003	22 821	98 128
1992	55 438	8 965	143 362	239 675	170 814	1 223	41 054	8 495	44 730	15 599	23 272	87 293
1993	54 933	8 513	137 500	228 865	40 222	8 642	41 791	13 813	22 852	79 925
1994	...	8 339	132 726	42 015	14 226
1993												
Januar	4 369	589	10 863	18 101	9 638	81	2 995	723	2 842	1 131	1 584	6 325
Februar	3 727	558	9 019	15 307	9 871	87	2 564	652	2 389	985	1 303	5 795
März	4 180	600	10 236	17 726	10 858	84	3 087	576	2 867	886	1 632	6 244
April	4 441	674	10 867	18 131	12 098	98	3 587	557	3 239	1 077	1 780	6 507
Mai	5 002	811	12 259	19 742	13 576	109	3 830	723	4 342	1 505	2 221	6 934
Juni	5 254	795	13 033	19 112	13 986	87	3 983	918	4 115	1 450	2 376	7 077
Juli	4 732	720	13 052	20 333	14 475	108	3 553	816	4 329	1 336	2 101	7 947
August	4 526	809	11 146	18 516	12 563	...	3 104	830	4 180	1 357	2 201	7 529
September	5 112	745	12 075	20 080	3 852	797	3 827	1 342	2 055	6 695
Oktober	4 880	795	12 147	19 993	3 538	749	3 679	1 512	1 929	6 829
November	4 093	653	11 106	20 759	3 031	637	2 953	1 166	1 767	5 816
Dezember	4 617	764	11 697	21 065	3 098	664	3 029	1 212	1 903	6 227
1994												
Januar	4 276	643	11 294	19 232	11 814	93	2 975	...	2 586	946	...	5 930
Februar	3 566	461	9 318	19 363	10 812	71	2 400	...	2 283	887	...	5 476
März	4 371	559	10 226	19 360	12 826	80	3 125	...	2 976	925	...	6 215
April	4 203	581	10 530	19 179	13 281	101	3 500	...	3 246	880	...	5 948
Mai	4 663	769	10 883	19 171	14 235	101	3 650	...	3 951	1 252	...	6 460
Juni	4 821	736	11 837	19 218	15 372	115	4 075	...	4 020	1 427	...	6 591
Juli	4 173	822	11 516	...	14 958	120	3 650	...	4 555	1 407	...	7 679
August	4 297	831	10 156	...	12 055	90	3 350	...	4 209	1 401	...	7 050
September	...	741	11 407	3 725	...	3 967	1 390	...	6 668
Oktober	...	702	12 588	3 896	1 356	...	6 529
November	...	692	11 122	3 276	1 180
Dezember	...	802	11 849	3 050	1 175
Jahresteil 94	...	8 339	132 726	42 015	14 226
Jahresteil 93	54 933	8 513	137 500	228 865	40 222	8 642	41 791	13 813	22 852	79 925
Veränderung in %	x	- 2,0	- 3,5	x	x	x	x	x	+ 0,5	+ 3,0	x	x
Verunglückte												
1982	79 757	14 100	324 924	342 435	225 132	2 039	53 922	10 831	64 132	20 035	32 550	104 637
1983	81 487	13 806	306 040	316 297	227 429	2 203	54 227	11 017	66 540	20 582	33 630	116 938
1984	81 571	14 383	294 010	333 064	224 737	2 187	52 291	11 501	63 982	21 436	31 830	120 355
1985	76 315	14 627	281 192	326 161	223 232	2 076	49 888	12 304	61 338	21 479	30 735	131 703
1986	81 812	14 121	269 976	330 893	217 944	2 062	51 610	12 458	59 783	22 458	31 380	142 564
1987	83 856	12 714	247 493	321 409	224 295	1 750	50 674	11 488	58 664	21 254	30 102	159 246
1988	86 818	12 503	254 590	333 272	235 125	1 947	49 347	11 340	59 289	23 651	31 028	171 297
1989	88 669	12 315	246 527	353 203	222 739	1 915	51 754	11 871	62 025	24 435	31 084	176 599
1990	88 160	11 287	236 149	352 902	227 645	1 849	53 408	12 218	62 041	23 269	30 197	162 424
1991	82 528	10 871	215 585	321 583	218 700	1 771	48 672	12 035	61 740	21 802	29 100	155 247
1992	78 781	11 091	207 187	321 937	248 528	1 642	49 613	11 729	58 876	21 486	29 517	135 963
1993	77 675	10 489	198 072	306 020	48 829	11 617	55 270	20 373	28 933	123 571
1994	...	10 289	189 365	55 156	19 336
1993												
Januar	6 190	722	15 376	23 808	14 099	137	3 781	1 005	3 808	1 560	2 062	9 653
Februar	5 373	679	12 839	20 220	14 126	106	3 106	958	3 317	1 371	1 712	8 536
März	5 831	727	14 242	23 151	15 389	93	3 685	808	3 871	1 239	2 042	9 275
April	6 249	795	15 710	24 517	17 322	140	4 337	768	4 127	1 455	2 211	10 158
Mai	7 075	1 000	17 870	26 669	19 364	142	4 717	977	5 634	1 989	2 768	10 593
Juni	7 259	992	18 527	25 327	19 374	117	4 760	1 236	5 268	1 944	2 913	10 701
Juli	6 929	903	19 453	27 637	21 211	135	4 420	1 134	5 815	1 850	2 713	12 561
August	6 377	1 025	17 124	25 189	19 148	...	3 831	1 108	5 652	1 825	2 773	12 729
September	7 161	913	17 181	26 740	4 659	1 014	4 957	1 751	2 535	10 517
Oktober	6 907	975	17 333	26 891	4 275	1 007	4 794	2 090	2 505	10 656
November	5 717	802	15 619	27 603	3 576	896	3 889	1 550	2 257	8 648
Dezember	6 607	956	16 798	28 268	3 682	906	4 138	1 749	2 442	9 544
1994												
Januar	6 130	792	16 038	25 810	17 347	124	3 625	...	3 445	1 346	...	9 045
Februar	5 080	570	13 125	26 015	15 855	84	2 955	...	3 007	1 258	...	8 051
März	6 063	713	13 983	25 984	18 044	102	3 820	...	3 858	1 265	...	9 014
April	6 123	697	15 249	26 257	19 939	130	4 255	...	4 215	1 170	...	8 851
Mai	6 581	951	15 613	26 170	20 032	143	4 555	...	5 106	1 684	...	9 688
Juni	6 639	946	16 401	26 322	21 675	145	4 945	...	5 256	1 922	...	9 848
Juli	6 021	1 066	16 983	...	21 349	150	4 525	...	5 999	1 995	...	12 120
August	6 146	1 017	15 554	...	17 602	113	4 180	...	5 605	1 881	...	11 747
September	...	885	16 279	4 485	...	5 155	1 835	...	10 237
Oktober	...	831	17 704	5 130	1 815	...	9 879
November	...	863	15 572	4 286	1 556
Dezember	...	958	16 864	4 094	1 609
Jahresteil 94	...	10 289	189 365	55 156	19 336
Jahresteil 93	77 675	10 489	198 072	306 028	248 528	...	48 829	11 817	55 270	20 373	28 933	123 571
Veränderung in %	x	- 1,9	- 4,4	x	x	x	x	x	- 0,2	- 5,1	x	x

*) Ergebnisse sind teilweise vorläufig.

6 Straßenverkehrsunfälle mit Personenschaden und dabei Verunglückte im europäischen Ausland *)

Jahr ----- Monat	Belgien	Dane- mark	Frank- reich	Großbri- tannien	Italien	Luxem- burg	Nieder- lande	Nor- wegen	Öster- reich	Schweden	Schweiz	Spanien
Getötete 1)												
1982	2 064	658	12 102	6 150	7 706	75	1 710	401	1 681	758	1 192	4 486
1983	2 090	669	11 677	5 618	7 685	85	1 756	409	1 756	779	1 159	4 666
1984	1 893	665	11 525	5 788	7 184	70	1 615	407	1 620	801	1 101	4 827
1985	1 801	772	10 447	5 342	7 130	79	1 438	402	1 361	808	908	4 903
1986	1 951	723	10 961	5 618	7 145	79	1 529	452	1 335	844	1 034	5 419
1987	1 922	698	9 855	5 339	6 784	68	1 485	398	1 312	787	952	5 858
1988	1 967	713	10 548	5 230	6 939	84	1 366	378	1 446	813	945	6 348
1989	1 993	670	10 528	5 554	6 410	67	1 456	381	1 402	904	925	7 188
1990	1 976	634	10 289	5 402	6 621	71	1 376	332	1 391	772	954	6 948
1991	1 873	606	9 617	4 753	6 340	84	1 281	323	1 385	745	860	6 797
1992	1 672	577	9 083	4 379	7 434	71	1 285	325	1 403	759	834	6 014
1993	1 660	559	9 052	3 814	1 252	281	1 283	632	723	6 378
1994	...	558	8 533	1 338	496
1993												
Januar	121	47	725	312	437	6	103	27	104	63	64	519
Februar	126	39	546	252	442	6	80	23	68	47	45	424
März	108	47	668	286	407	3	83	24	80	30	44	509
April	106	29	656	289	476	7	125	14	89	52	52	528
Mai	138	50	768	341	524	14	104	20	124	67	59	511
Juni	156	50	816	270	588	4	132	27	137	60	80	521
Juli	154	48	980	326	668	3	111	33	128	56	74	650
August	145	51	881	290	649	...	93	21	136	56	68	660
September	165	37	783	331	104	37	139	43	50	552
Oktober	163	55	755	351	110	16	96	63	66	538
November	144	45	707	384	92	14	88	45	57	442
Dezember	134	61	767	382	115	25	94	50	64	524
1994												
Januar	143	47	682	318	472	10	100	...	90	39	...	488
Februar	113	25	573	312	411	2	80	...	72	29	...	344
März	110	45	555	316	452	3	95	...	80	22	...	435
April	158	31	622	272	495	5	130	...	99	27	...	402
Mai	137	44	710	271	493	5	105	...	118	39	...	415
Juni	135	53	707	272	535	9	120	...	123	47	...	417
Juli	144	48	811	...	630	8	100	...	149	50	...	588
August	147	55	768	...	539	5	105	...	165	54	...	613
September	...	40	740	85	...	99	31	...	504
Oktober	...	45	784	125	46	...	457
November	...	60	753	118	55
Dezember	...	65	828	100	57
Jahresteil 94	...	558	8 533	1 338	496
Jahresteil 93	1 660	559	9 052	3 814	7 434	...	1 252	281	1 283	632	723	6 378
Veränderung in %	x	- 0,2	- 5,7	x	x	x	x	x	+ 4,3	- 21,5	x	x
Verletzte												
1982	77 693	13 442	312 822	336 285	217 426	1 964	52 212	10 430	62 451	19 277	31 358	100 151
1983	79 397	13 137	294 363	310 679	219 744	2 118	52 471	10 608	64 784	19 803	32 471	112 272
1984	79 678	13 718	282 485	327 276	217 553	2 117	50 676	11 094	62 362	20 635	30 729	115 528
1985	74 514	13 855	270 745	320 819	216 102	1 997	48 450	11 902	59 977	20 671	29 827	126 800
1986	79 861	13 398	259 015	325 275	210 799	1 983	50 081	12 006	58 448	21 614	30 346	137 145
1987	81 934	12 016	237 638	316 070	217 511	1 682	49 189	11 090	57 352	20 467	29 150	153 388
1988	84 851	11 790	244 042	328 042	228 186	1 863	47 981	10 962	57 843	22 838	30 083	164 949
1989	86 676	11 645	235 999	347 649	216 329	1 848	50 298	11 490	60 623	23 531	30 159	169 411
1990	86 184	10 653	225 860	347 500	221 024	1 778	52 032	11 886	60 650	22 497	29 243	155 476
1991	80 655	10 265	205 968	316 830	212 360	1 687	47 391	11 712	60 355	21 057	28 240	148 450
1992	77 109	10 514	198 024	317 558	241 094	1 571	48 328	11 404	57 473	20 727	28 683	129 949
1993	76 015	9 930	189 020	302 206	47 577	11 536	53 987	19 741	28 210	117 193
1994	...	9 731	180 832	53 818	18 840
1993												
Januar	6 069	675	14 651	23 496	13 662	131	3 678	978	3 704	1 497	1 998	9 134
Februar	5 247	640	12 293	19 968	13 684	100	3 026	935	3 249	1 324	1 667	8 112
März	5 723	680	13 574	22 865	14 982	90	3 602	784	3 791	1 209	1 998	8 766
April	6 143	766	15 054	24 228	16 846	133	4 212	754	4 038	1 403	2 159	9 630
Mai	6 937	950	17 102	26 328	16 840	128	4 613	957	5 510	1 922	2 709	10 082
Juni	7 103	942	17 711	25 057	18 786	113	4 628	1 209	5 131	1 884	2 833	10 180
Juli	6 775	855	18 473	27 311	20 543	132	4 309	1 101	5 687	1 794	2 639	11 911
August	6 232	874	16 243	24 899	18 499	...	3 738	1 087	5 516	1 769	2 705	12 069
September	6 996	876	16 398	26 409	4 555	977	4 818	1 708	2 485	9 965
Oktober	6 744	920	16 578	26 540	4 165	991	4 698	2 027	2 439	10 118
November	5 573	757	14 912	27 219	3 484	882	3 801	1 505	2 200	8 206
Dezember	6 473	895	16 031	27 886	3 567	881	4 044	1 699	2 378	9 020
1994												
Januar	5 987	745	15 356	25 492	16 875	104	3 525	...	3 355	1 307	...	8 557
Februar	4 967	545	12 552	25 703	15 444	82	2 875	...	2 935	1 229	...	7 707
März	5 953	668	13 428	25 668	17 592	99	3 725	...	3 778	1 243	...	8 579
April	5 965	666	14 627	25 985	19 444	125	4 125	...	4 116	1 143	...	8 449
Mai	6 444	907	14 903	25 899	19 539	138	4 450	...	4 988	1 645	...	9 273
Juni	6 504	893	15 694	26 050	21 140	136	4 825	...	5 133	1 875	...	9 431
Juli	5 877	1 018	16 172	...	20 719	142	4 425	...	5 850	1 945	...	11 532
August	5 999	962	14 786	...	17 063	108	4 075	...	5 440	1 827	...	11 134
September	...	845	15 539	4 400	...	5 056	1 804	...	9 733
Oktober	...	786	16 920	5 005	1 769	...	9 422
November	...	803	14 819	4 168	1 501
Dezember	...	893	16 036	3 994	1 552
Jahresteil 94	...	9 731	180 832	53 818	18 840
Jahresteil 93	76 015	9 930	189 020	302 206	47 577	11 536	53 987	19 741	28 210	117 193
Veränderung in %	x	- 2,0	- 4,3	x	x	x	x	x	- 0,3	- 4,6	x	x

*) Ergebnisse sind teilweise vorläufig

1) Spanien: Innerhalb 24 Stunden Gestorbene.

Österreich: Innerhalb 3 Tagen (ab 1992: 30 Tagen) Gestorbene.

Frankreich: Innerhalb 6 Tagen Gestorbene.

Italien: Innerhalb 7 Tagen Gestorbene.

Übrige europäische Länder: Innerhalb 30 Tagen Gestorbene.

Fachserie 8: Verkehr

Reihe 1: Güterverkehr der Verkehrszweige

Im Vierteljahresbericht werden die Ergebnisse der Gütertransportstatistiken (vor allem beförderte Tonnen nach Versand und Empfang) vergleichend dargestellt. Während für die Verkehrszweige Seeschifffahrt und Luftfahrt nur wichtige Eckdaten enthalten sind, werden die drei Landverkehrsträger Eisenbahn, Straße und Binnenschifffahrt ausführlich im Vergleich nachgewiesen. Die Ergebnisse werden nach Gütergruppen, Verkehrsbezirken und Hauptverkehrsbeziehungen differenziert. Ferner wird der Verkehr in Rohrfernleitungen dargestellt.

Der Jahresbericht ist wesentlich tiefer gegliedert. In ihm sind zusätzlich lange Reihen zur Güterverkehrsentwicklung und Tabellen zum Güterverkehr nach Entfernungsstufen und zur tonnenkilometrischen Leistung enthalten. Die Darstellung der Güterverflechtung nach Verkehrsgebieten untereinander und der Grenzüberschreitende Verkehr nach Verkehrsbezirken im Ausland nimmt breiten Raum ein. Außerdem wird eine Verflechtungstabelle zum Durchgangsverkehr nachgewiesen.

Reihe 2: Eisenbahnverkehr

In monatlicher Erscheinungsfolge werden für den öffentlichen schienengebundenen Verkehr der Deutschen Bundesbahn, Deutschen Reichsbahn und der nichtbundeseigenen Eisenbahnen die wichtigsten Zahlen über Verkehrsleistungen und Verkehrseinnahmen im Personen- und Güterverkehr nachgewiesen. Regional sind die Ergebnisse des Güterverkehrs nach Hauptverkehrsbeziehungen, Verkehrsgebieten und -bezirken aufgeschlüsselt.

Im Jahresbericht werden – neben tiefer gegliederten Ergebnissen – Angaben über die Struktur der Unternehmen, den Bestand an Verkehrsmitteln und -einrichtungen sowie über Bahnbetriebsunfälle mit Personenschaden ausgewiesen. Ferner finden sich Angaben über den Personalbestand nach dem Beschäftigungsverhältnis und den betrieblichen Einsatz.

Reihe 3: Straßenpersonenverkehr

Der Vierteljahresbericht enthält Angaben über die Betriebs- und Verkehrsleistungen (Wagenkilometer, beförderte Personen, Personenkilometer) sowie die umsatzsteuerpflichtigen Einnahmen (ohne Einnahmen aus dem Freigestellten Schülerverkehr) der Straßenverkehrsunternehmen (ohne Kleinunternehmen mit weniger als 6 Bussen) im Berichtsvierteljahr.

Im Jahresbericht sind entsprechende Nachweisungen für das Berichtsjahr enthalten; zusätzlich werden für alle Unternehmen Vorjahresergebnisse über die Umsätze einschließlich der Einnahmen aus dem Freigestellten Schülerverkehr und der Ausgleichszahlungen der öffentlichen Hand für Beförderungen von Schwerbehinderten und Schülern (Ausbildungsverkehr) und der Vergütungen für durchgeführte Auftragsfahrten dargestellt. Außerdem werden Strukturdaten der Unternehmen am Stichtag des Berichtsjahres (Linien- und Fahrzeugbestände, Personal) nachgewiesen.

Reihe 4: Binnenschifffahrt

Die monatlichen Nachweisungen erstrecken sich auf den Güterverkehr auf Binnenwasserstraßen, den Güterumschlag in Binnenhäfen, den Durchgangsverkehr sowie den Güterverkehr der Bundesländer nach Hauptverkehrsbeziehungen.

Der Jahresbericht enthält weitergehende Nachweisungen des Güterverkehrs nach Verkehrsbezirken. Außerdem werden Unternehmen, deren verfügbare Schiffe, Beschäftigte und Umsätze in der Binnenschifffahrt, der Bestand an Binnenschiffen der Bundesrepublik Deutschland sowie Schiffsunfälle dargestellt.

Reihe 5: Seeschifffahrt

Im Monatsbericht werden Schiffs- und Güterverkehr über See nach Häfen, Flaggen und Verkehrsrichtungen, der Verkehr auf dem Nord-Ostsee-Kanal, der Containerverkehr über See mit Häfen außerhalb Deutschlands und der Bestand an Seeschiffen unter der Flagge der Bundesrepublik Deutschland nachgewiesen.

Der Jahresbericht enthält weitergehende Nachweisungen sowie zusätzlich die Aufteilung des Güterverkehrs nach Verkehrsbezirken und Angaben über das Bordpersonal.

Reihe 6: Luftverkehr

Der Monatsbericht umfaßt den Personen-, Güter- und Postverkehr mit Luftfahrzeugen sowie Starts und Landungen nach Flughäfen. Diese Ergebnisse sind im Jahresbericht differenzierter aufgeführt, wobei zusätzlich noch Angaben aus der Unternehmensstatistik (Unternehmen, Beschäftigte, Luftfahrzeugbestand, Umsatz) und über den nichtgewerblichen Luftverkehr gebracht werden.

Reihe 7: Verkehrsunfälle

Der Monatsbericht (ca. 50 Seiten) enthält Angaben über Unfälle nach Straßenarten, Unfallarten und -typen, Kalendertagen, Ländern, Großstädten sowie über Verunglückte und Unfallbeteiligte nach Art der Verkehrsteilnahme. Ferner sind Unfallursachen und Unfälle des Auslandes dargestellt. Dabei werden die aktuellsten Monatsergebnisse mit dem kumulierten Jahresteil und die vergleichbaren Zeitabschnitte des Vorjahres nachgewiesen.

Der Jahresbericht mit rd. 400 Seiten ist wesentlich tiefer gegliedert und bringt Angaben über Unfälle und Verunglückte nach Unfallart und -typ, nach Straßenart und Ortslage, nach Monat, nach Unfallverursachung unterschieden nach dem Geschlecht und den Unfallursachen (Fehlverhalten der Verkehrsteilnehmer sowie technische Mängel und andere Ursachen). Weiterhin werden u.a. nachgewiesen die Beteiligten nach der Fahrerlaubnisdauer sowie der technischen Merkmale ihrer Fahrzeuge (z.B. nach Hubraum, kW-Leistung und Alter des Fahrzeuges).

Die Entwicklung des Unfallgeschehens wird in einer Vielzahl von Zeitreihen für die wichtigsten Unfallmerkmale verdeutlicht. Angaben für über 100 Länder sind im internationalen Teil zusammengestellt. Methodische Erläuterungen und Bezugswerte zum Unfallgeschehen (Bevölkerung, Straßenlänge, Fahrzeugbestände, Fahrleistungen, Gurtanlegequoten usw.) sind im Anhang aufgeführt.

Klassifikationen

Klassifikation der Wirtschaftszweige mit Erläuterungen, Ausgabe 1993

Güterverzeichnis für die Verkehrsstatistik, Ausgabe 1969

Verzeichnis der Verkehrsbezirke und Häfen, Ausgabe 1980



STATISTISCHES BUNDESAMT
GUSTAV-STRESEMANN-RING 11
65189 WIESBADEN

Veröffentlichungen und Prospekte sind durch den Verlag METZLER-POESCHEL, Verlagsauslieferung Hermann Leins Postfach 11 52, 72125 Kusterdingen, erhältlich.