

Fachserie 17 / Reihe 5

PREISE

Kaufwerte für Bauland

4. Vierteljahr 2002

Statistisches Bundesamt
Bibliothek

Statistisches Bundesamt

— **METZLER** —
POESCHEL

Herausgeber: Statistisches Bundesamt, Wiesbaden

Fachliche Informationen
zu dieser Veröffentlichung:

Gruppe VI A,
Tel.: 06 11 / 75 24 40
Fax: 06 11 / 72 40 00
bodenmarkt@destatis.de

Allgemeine Informationen
zum Datenangebot:

Informationsservice,
Tel.: 06 11 / 75 24 05
Fax: 06 11 / 75 33 30
info@destatis.de
www.destatis.de

**Veröffentlichungskalender
der Pressestelle:**
www.destatis.de/presse/deutsch/cal.htm

Erscheinungsfolge: vierteljährlich

Erschienen im Juni 2003

Preis: EUR 5,65 [D]

Bestellnummer: 2170500-02324

Recyclingpapier aus 100 % Altpapier.

© Statistisches Bundesamt, Wiesbaden 2003

Für nichtgewerbliche Zwecke sind Vervielfältigung und unentgeltliche Verbreitung, auch auszugsweise, mit Quellenangabe gestattet. Die Verbreitung, auch auszugsweise, über elektronische Systeme/Datenträger bedarf der vorherigen Zustimmung. Alle übrigen Rechte bleiben vorbehalten.

Vertriebspartner: SFG – Servicecenter Fachverlage GmbH
Postfach 43 43
72774 Reutlingen
Telefon: 0 70 71 / 93 53 50
Telefax: 0 70 71 / 93 53 35
www.s-f-g.com
destatis@s-f-g.com



Zeitreihenservice

In unserer Datenbank STATIS-BUND sind Daten aus verschiedenen Themenbereichen als Zeitreihen gespeichert und können gegen Entgelt via Internet (www.destatis.de/zeitreih) bezogen werden.

Schwerpunktt Themen:

- Produzierendes Gewerbe
- Volkswirtschaftliche Gesamtrechnungen
- Preise
- Löhne und Gehälter
- Erwerbstätigkeit
- Bevölkerung
- Binnen- und Außenhandel
- Bautätigkeit

Nutzungsmöglichkeit:

- Datenrecherche kostenfrei
- Datenabruf als registrierter Kunde
Anmeldung und Preisregelung über
www-zr.destatis.de/cgi-bin/regmeg.pl
- Datenbanksegmente außerdem verfügbar als
STATIS-CD-ROM (halbjährliche Ausgabe),
Informationen und **Demo-CD-ROM** über

Das **komplette Datenbestandsverzeichnis** finden Sie als **kostenloses** Download unter:
www-zr.destatis.de/dbv/dbv.htm

Informationen:

Telefon: 06 11 / 75 45 55

E-Mail: statist@destatis.de



Statistik-Shop

Über den Statistik-Shop stehen **rund um die Uhr** Daten aus verschiedenen Themenbereichen als Download sofort zur Verfügung. Außerdem können diverse Printprodukte, CD-ROMs bzw. Diskettenpakete online bestellt werden unter www.destatis.de/shop.

Downloads-Themenauswahl:



- Gebiet, Bevölkerung, Erwerbstätigkeit, Wahlen
- Bildung, Sozialleistungen, Gesundheit, Rechtspflege
- Wohnen, Umwelt
- Wirtschaftsbereiche
- Außenhandel, Unternehmen, Handwerk
- Preise, Verdienste, Einkommen und Verbrauch
- Öffentliche Finanzen
- Volkswirtschaftliche und umweltökonomische Gesamtrechnungen
- Sonderbereiche
- Klassifikationen

Bücher, Fachserien, CD-ROMs:



- Jahrbücher
- Fachserien zu den einzelnen Bereichen
- Schriftenreihe „Im Blickpunkt“
- Thematische Veröffentlichungen
- Gutachten für Umweltfragen
- Gutachten zur Begutachtung der gesamtwirtschaftlichen Entwicklung
- Organisations- und Methodenfragen
- Klassifikationen
- CD-ROMs und Diskettenpakete
- Gesamtkatalog

Informationen:

Telefon: 06 11 / 75 45 55

E-Mail: shop-produkte@destatis.de

Erläuterungen zur Umstellung der Veröffentlichungen
des Statistischen Bundesamtes auf den Euro

Ab dem 1. Januar 2002 verwendet das Statistische Bundesamt in seinen Veröffentlichungen grundsätzlich die Währungseinheit **Euro**. Sie finden in der hier vorliegenden Veröffentlichung alle Wertangaben in Euro dargestellt.

Umrechnung von DM in Euro:

Die in DM für die Zeit vor dem 1. Januar 2002 ermittelten Werte wurden einheitlich mit dem konstanten Faktor 1 Euro = 1,95583 DM umgerechnet.

Rundung

Rundungsdifferenzen wurden bei der Summenbildung nicht ausgeglichen. Daher kann es zu geringfügigen Rundungsdifferenzen kommen.

Inhalt

Textteil	Seite
1 Allgemeine und methodische Erläuterungen	4
2 Aktuelle Ergebnisse	6
Schaubilder	8
Tabellenteil	
1 Kaufwerte für Bauland für das 4. Vierteljahr 2002 nach Baulandarten, Ländern und Gemeindegrößenklassen	12
2 Kaufwerte für Bauland für das 4. Vierteljahr 2002 nach Baulandarten, Ländern und Baugebieten	21
3 Kaufwerte für Bauland nach Baulandarten im Zeitvergleich	
3.1 Vierteljahresergebnisse	30
3.2 Jahresergebnisse	32

Gebietsstand

Die Angaben für **Deutschland** beziehen sich auf die Bundesrepublik Deutschland nach dem Gebietsstand seit dem 3.10.1990.
Die Angaben für das **frühere Bundesgebiet** beziehen sich auf die Bundesrepublik Deutschland nach dem Gebietsstand bis zum 3.10.1990; sie schließen Berlin-West ein.
Die Angaben für die **neuen Länder und Berlin-Ost** beziehen sich auf die Länder Brandenburg, Mecklenburg-Vorpommern, Sachsen, Sachsen-Anhalt, Thüringen sowie auf Berlin-Ost.

Zeichenerklärung

0	=	weniger als 500 m² bzw. 500 EUR, jedoch mehr als nichts	A	=	Anzahl der Kauffälle
.	=	Zahlenwert unbekannt oder geheimzuhalten bzw. nicht vorhanden	B	=	Veräußerte Fläche in 1 000 m²
		Hinweis: Die geheimzuhaltenden Zahlen sind in den Summenangaben enthalten	C	=	Kaufsumme in 1 000 EUR
			D	=	Durchschnittlicher Kaufwert in EUR/m²
			E	=	Niedrigster Kaufwert in EUR/m²
			F	=	Höchster Kaufwert in EUR/m²

1 Allgemeine und methodische Erläuterungen

1.1 Rechtsgrundlage / Erhebungsgegenstand

Das Gesetz über die Preisstatistik¹⁾ sieht in § 2 Nr. 5 und § 7 die Erfassung von Preisen für Grundstücke, die nach Arten und Merkmalen zu bezeichnen sind, vor. Auf dieser Grundlage werden im Rahmen der amtlichen Statistik Kaufwerte für Bauland erfasst²⁾.

Erhebungsgegenstand sind die Verkäufe von unbebauten Grundstücken mit einer Größe von 100 m² und mehr, soweit sie in den Baugebieten der Gemeinden des Bundesgebietes liegen und somit Baulandeigenschaft besitzen.

Auskunftspflichtig für diese Statistik sind die Finanzämter oder die Geschäftsstellen der Gutachterausschüsse für Grundstückswerte.

1.2 Geschichtlicher Rückblick

Voraussetzung für den Beginn dieser Statistik war die Aufhebung der seit 1936 geltenden Preisbindung für unbebaute Grundstücke durch das Bundesbaugesetz vom 23. Juni 1960 (BGBl. I S. 341).

Ab dem 3. Vierteljahr 1961 haben die Statistischen Ämter der Länder begonnen, Kauffälle von unbebautem Bauland innerhalb der Baugebiete der Gemeinden zu erfassen, statistisch auszuwerten und als Statistik der Kaufwerte für Bauland zu veröffentlichen.

Vorläufer dieser Statistik sind die in den Vierteljahresheften zur Statistik des Deutschen Reichs vom Statistischen Reichsamt veröffentlichten Ergebnisse über den Grundbesitzwechsel in etwa 50 Groß- und Mittelstädten für 1927 bis 1938.

Darüber hinaus existieren regional begrenzte Erfassungen von Baulandpreisen, wie z. B. veröffentlicht in "Hamburg in Zahlen", Sonderheft 1, Jahrgang 1963, mit Baulandpreisen in Hamburg 1903 bis 1937 und 1955 bis 1962.

Seit 1992 werden durch die Einbeziehung der neuen Bundesländer und von Berlin-Ost in diese Statistik gesamtdeutsche Ergebnisse (nach dem Gebietsstand seit dem 03.10.1990) ermittelt.

1.3 Erhebungsweg

Die Auskunftspflichtigen erhalten auf der Grundlage des Grunderwerbsteuergesetzes³⁾ bzw. des Baugesetzbuches⁴⁾ Kenntnis über die Grundstücksverkäufe durch die beurkundenden Stellen (in der Regel Notare). Diese Informationen bilden die formale Grundlage für die Statistik der Kaufwerte für Bauland.

Für jeden Kauffall eines unbebauten Grundstücks wird vom Auskunftspflichtigen ein Erhebungsvordruck mit bundeseinheitlichen Merkmalen ausgefüllt und an das jeweilige Statistische Landesamt übersandt. Die Datenubergabe erfolgt zunehmend auch auf maschinenlesbaren Datenträgern.

Aus diesen Daten ermitteln die Statistischen Landesämter durchschnittliche Kaufwerte für Bauland nach einheitlichen Merkmalen (z. B. Baulandarten, Gemeindegrößenklassen, Baugebiete). Diese Landesergebnisse werden vom Statistischen Bundesamt zum Bundesergebnis zusammengefasst.

1.4 Methodische Hinweise

In der Statistik der Kaufwerte für Bauland wird nach folgenden Baulandarten unterschieden:

- **Baureifes Land** sind Flächen, die nach öffentlich-rechtlichen Vorschriften baulich nutzbar sind⁵⁾ Dazu gehören Grundstücke oder Grundstücksteile, die von der Gemeinde für die Bebauung vorgesehen sind, bei denen die baulichen Voraussetzungen für die Bebauung vorliegen und deren Erschließungsgrad die sofortige Bebauung gestattet. Es liegt im allgemeinen an endgültig oder vorläufig ausgebauten Straßen und ist in der Regel bereits in passende Bauparzellen eingeteilt. Es fallen hierunter in erster Linie Baulücken und der städtebautechnisch aufgeschlossene Grundbesitz, der mitunter nur eine geringe oder keine Bebauung zeigt. Auch ein Trenngrundstück ist baureifes Land, wenn es durch Hinzunahme eines Nachbargrundstücks bebaut werden kann.

1) Gesetz über die Preisstatistik in der im Bundesgesetzblatt Teil III, Gliederungsnummer 720-9, veröffentlichten bereinigten Fassung, zuletzt geändert durch Artikel 16 des Gesetzes vom 19. Dezember 1997 (BGBl. I S. 3158).

2) Auf gleicher gesetzlicher Grundlage erfolgt im Rahmen einer weiteren Statistik die Erfassung der Kaufwerte für landwirtschaftliche Grundstücke. Die Ergebnisse dieser Statistik werden in der Fachserie 3 Reihe 2.4 (Jahreshefte) veröffentlicht.

3) Grunderwerbsteuergesetz (GrEStG) in der Fassung der Bekanntmachung vom 26. Februar 1997 (BGBl. I S. 418, 1804).

4) Baugesetzbuch (BauGB) in der Fassung der Bekanntmachung vom 27. August 1997 (BGBl. I S. 2141, BGBl. I 1998 S. 137), zuletzt geändert durch Artikel 2 des Gesetzes vom 17. Dezember 1997 (BGBl. I S. 3108).

5) Verordnung über Grundsätze für die Ermittlung der Verkehrswerte von Grundstücken (Wertermittlungsverordnung-WertV) vom 6. Dezember 1988 (BGBl. I S. 2209), geändert durch Artikel 3 des Gesetzes vom 18. August 1997 (BGBl. I S. 2081).

- **Rohbauland** sind Flächen, die nach den §§ 30, 33 und 34 des Baugesetzbuches für eine bauliche Nutzung bestimmt sind, deren Erschließung aber noch nicht gesichert ist oder die nach Lage, Form oder Größe für eine bauliche Nutzung unzureichend gestaltet sind⁵⁾.

Das Rohbauland ist im allgemeinen eine Vorstufe für die übrigen Arten der unbebauten Grundstücke, insbesondere für das baureife Land. Es nimmt bei fortschreitender Entwicklung je nach seinem späteren Verwendungszweck die Eigenschaft einer dieser Arten an. Als Rohbauland sind in der Regel größere, unaufgeschlossene Grundstücksflächen anzusehen, die die Eigenschaft als land- und forstwirtschaftliches Vermögen verloren haben, selbst wenn sie noch land- und forstwirtschaftlich genutzt werden. Dabei ist es gleichgültig, ob das Gelände parzelliert ist oder nicht.

- **Sonstiges Bauland** kann seinem Charakter nach baureifes Land wie auch Rohbauland sein, unterscheidet sich aber von beiden durch seine feststehende bisherige Nutzung. Zum sonstigen Bauland gehören Industrieland, Land für Verkehrszwecke und Freiflächen.

- Als **Industrieland** gelten unbebaute Grundstücke, die als Lager- und Arbeitsplätze bereits einem Gewerbe dienen oder zur Erweiterung eines Betriebes vorrätig gehalten werden, sowie Flächen, die nach der Verkehrsauffassung und den örtlichen Gegebenheiten Gelände für Industriezwecke sind oder dafür vorgesehen sind.

- **Land für Verkehrszwecke** ist Gelände, das Straßen, Parkplätzen, Flugplätzen, Eisenbahnen und ähnlichen Zwecken dient oder dafür vorgesehen ist. Straßenland, das gewerblich genutzt wird (z.B. zur Aufstellung von Zeitungskiosken und Verkaufsständen usw.), soll wie baureifes Land behandelt werden. (Reichsfinanzhof-Urteil vom 19. Januar 1939 - RStBl. 1939 S. 596).

- Als **Freiflächen** gelten unbebaute Grundstücke, die als Gartenanlagen, Spielplätze, Erholungsplätze und ähnliches dem öffentlichen Gebrauch dienen oder als solche von den Gemeinden ausgewiesen sind. Werden Flächen, die bisher zu einem land- und forstwirtschaftlichen Betrieb gehörten, als Freiflächen ausgewiesen, aber weiter land- und forstwirtschaftlich genutzt, so sind diese Flächen als land- und forstwirtschaftliches Vermögen anzusehen.

Die Ergebnisse der Statistik der Kaufwerte für Bauland sind hinsichtlich der Anzahl der Kauffälle, der veräußerten Flächen und der Kaufsummen summarische Zusammenfassungen und hinsichtlich der Kaufwerte flächengewogene Durchschnitte.

Kaufsummen und Durchschnittswerte schließen ggf. Beträge für die Grundstückserschließung, Aufwuchs u. dgl. ein, nicht aber die Grunderwerbnebenkosten (Vermessungskosten, Makler-, Notariats- und Gerichtsgebühren, Grunderwerbsteuer u. a.).

Für die aufgeführten Baulandarten werden folgende Merkmale veröffentlicht:

Anzahl der Kauffälle
Veräußerte Fläche
Kaufsumme
Durchschnittlicher Kaufwert
Niedrigster Kaufwert
Höchster Kaufwert

Die ausgewiesenen Durchschnittswerte sind für einen zeitlichen Vergleich nur bedingt verwendbar, weil die statistischen Massen, aus denen sie ermittelt werden, sich jeweils aus anders gearteten Einzelfällen zusammensetzen können. Die Statistik der Kaufwerte für Bauland hat daher mehr den Charakter einer Grundeigentumswechselstatistik, mit der durchschnittliche Kaufwerte ermittelt werden, als den einer echten Preisstatistik. Aus diesem Grund werden auch keine prozentualen Veränderungen (Baulandpreisindizes) veröffentlicht.

Da es sehr schwierig ist, die einzelnen Baugrundstücke nach Standort, Lage, Beschaffenheit und Nutzungsmöglichkeiten eindeutig abzugrenzen, empfiehlt es sich, für die Beurteilung von Einzelfällen, die von den Gutachterausschüssen (§§ 192 ff BauGB) ermittelten Bodenrichtwerte zum Vergleich heranzuziehen.

Der Sitz der Gutachterausschüsse ist durch Rechtsverordnung der Länder festgelegt und kann bei den kreisfreien Städten oder Landkreisen erfragt werden.

1.5 Veröffentlichungen

Die Veröffentlichung der Ergebnisse erfolgt vierteljährlich und jährlich in der Fachserie 17 Reihe 5 „Kaufwerte für Bauland“

Es ist zu berücksichtigen, daß die Summe der vier Quartalsergebnisse nicht in jedem Fall zum Jahresergebnis führt, da mögliche Nachmeldungen infolge von Verzögerungen bei der finanztechnischen Bearbeitung der Kauffälle nur dem Jahresergebnis, nicht aber den jeweiligen Quartalsergebnissen, zugeordnet werden.

1.6 Sonstige Hinweise

Angaben für Hamburg liegen nicht vor.

2 Ergebnisse für das 4. Vierteljahr 2002

Für das vierte Vierteljahr 2002 wurden in Deutschland 25 524 Baulandkäufe gemeldet. Dabei wechselten 28,0 km² Bauland den Besitzer. Im Durchschnitt der erfaßten Baulandarten betrug der Kaufwert je Quadratmeter 59,70 Euro.

Zwischen dem früheren Bundesgebiet und den neuen Ländern und Berlin-Ost bestanden hinsichtlich der erzielten Kaufwerte und der Kaufgewohnheiten z. T. erhebliche Unterschiede. Während in den neuen Ländern und Berlin-Ost je Kauffall 1 236 m² Bauland veräußert wurden, waren es im früheren Bundesgebiet 1 061 m².

Im früheren Bundesgebiet kostete der Quadratmeter Bauland im Durchschnitt 66,53 Euro, in den neuen Ländern und Berlin-Ost nur 37,97 Euro.

Der durchschnittliche Kaufwert je Quadratmeter baureifes Land betrug im früheren Bundesgebiet 86,99 Euro, in den neuen Ländern und Berlin-Ost 54,65 Euro.

Beim Rohbauland bestanden im vierten Quartal 2002 große Kaufwertdifferenzen. Während der Quadratmeter im früheren Bundesgebiet durchschnittlich 26,87 Euro kostete, waren es in den neuen Ländern und Berlin-Ost 18,91 Euro.

Bei der Gliederung der Kaufwerte nach Arten von Baugebieten gibt es sowohl für das frühere Bundesgebiet als auch für die neuen Länder und Berlin-Ost ähnliche Tendenzen bei Unterschieden im Preisniveau. Die höchsten durchschnittlichen Kaufwerte werden jeweils in Geschäftsgebieten und Wohngebieten erzielt, während sie in Industriegebieten und im Dorfgebiet deutlich darunter liegen.

**Baulandveräußerungen und Kaufwerte im 4. Vierteljahr 2002 nach ausgewählten Baulandarten,
Ländern, Gemeindegrößenklassen und Baugebieten**

Insgesamt ----- Länder ----- Gemeindegrößenklassen von ... bis unter ... Einwohnern ----- Baugebiete	Baulandveräußerungen insgesamt			Durchschnittlicher Kaufwert für			
	Kauffälle	veräußerte Fläche	Kaufsumme	Bauland insgesamt	baureifes Land	Rohbauland	sonstiges Bauland
	Anzahl	1000 m²	Mill. EUR	EUR/m²			

Deutschland	25 524	28 034	1 674	59,70	80,00	25,13	23,12
-------------	--------	--------	-------	-------	-------	-------	-------

nach Ländern

Baden-Württemberg	2 742	2 267	279	123,01	147,71	37,45	64,80
Bayern	1 657	1 410	138	98,22	111,77	40,78	62,95
Berlin	17	42	10	232,51	289,44	.	.
Brandenburg	1 043	1 137	69	60,75	67,32	21,31	65,43
Bremen	22	42	3	83,67	181,59	.	.
Hamburg
Hessen	953	906	69	76,57	89,40	20,68	33,74
Mecklenburg-Vorpommern	1 260	1 391	57	40,75	53,81	16,50	3,66
Niedersachsen	7 735	9 269	448	48,33	63,58	19,54	16,52
Nordrhein-Westfalen	1 631	1 524	133	87,47	110,05	53,27	26,48
Rheinland-Pfalz	3 332	3 479	214	61,42	88,69	24,45	44,52
Saarland	630	846	37	43,87	61,21	20,28	13,91
Sachsen	1 014	1 118	46	41,08	62,52	20,89	10,80
Sachsen-Anhalt	921	1 289	30	23,54	34,64	13,39	11,71
Schleswig-Holstein	1 393	1 581	96	61,00	85,22	29,76	27,43
Thüringen	1 174	1 734	43	24,82	43,66	12,72	9,38

nach Gemeindegrößenklassen

unter 2 000	4 257	4 745	149	31,48	42,93	12,28	11,87
2 000 - 5 000	3 988	4 204	202	48,09	68,16	19,19	13,49
5 000 - 10 000	3 949	4 219	230	54,55	68,92	22,18	25,75
10 000 - 20 000	4 899	5 228	338	64,64	82,75	28,10	22,89
20 000 - 50 000	4 964	5 100	374	73,34	91,54	33,84	32,42
50 000 - 100 000	1 394	2 328	107	46,12	101,29	27,95	11,97
100 000 - 200 000	1 042	1 118	131	116,94	137,45	75,94	75,94
200 000 - 500 000	818	881	84	95,28	123,37	78,64	25,91
500 000 und mehr	213	210	58	274,80	295,00	.	242,55

nach Baugebieten

Geschäftsgebiet	94	290	28	94,91	101,74	28,18	30,84
Geschäftsgebiet mit Wohngebiet gemischt	656	739	63	85,60	88,49	82,63	25,42
Wohngebiet insgesamt	19 235	15 616	1 219	78,07	89,17	28,90	12,88
Industriegebiet	1 106	6 885	163	23,62	31,86	11,46	23,74
Dorfgebiet	4 433	4 503	201	44,63	55,03	20,21	13,24

Baulandveräußerungen im 4. Vierteljahr 2002

Anteile an der ...

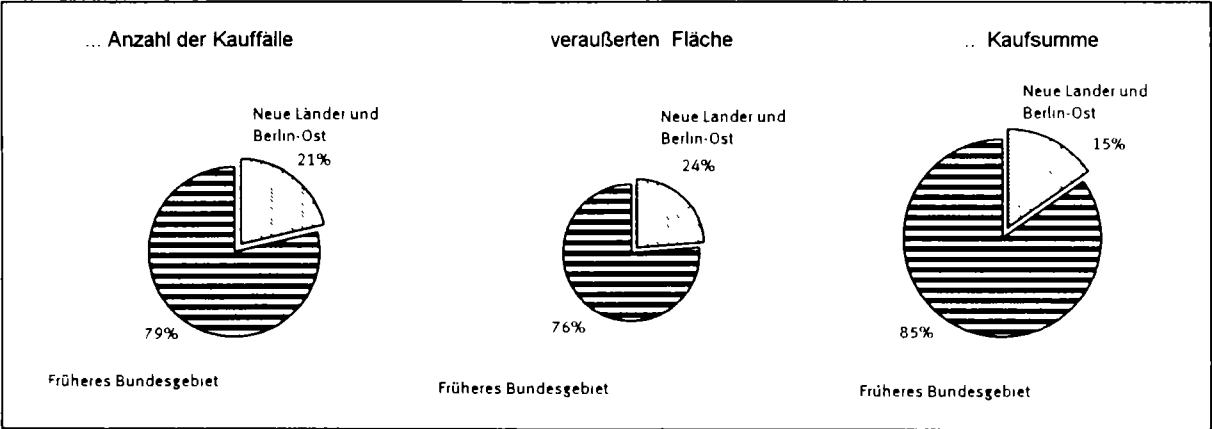

Anzahl der Kauffälle nach Baulandarten

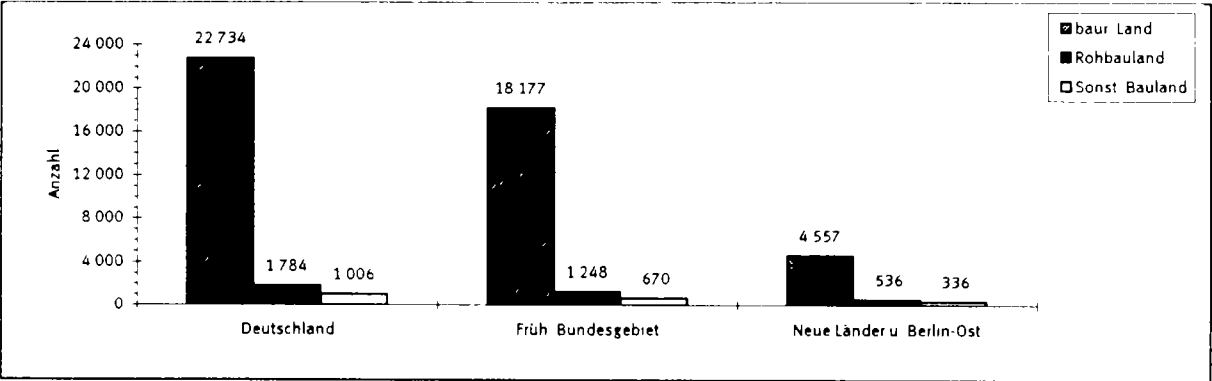

Veräußerte Fläche nach Baulandarten

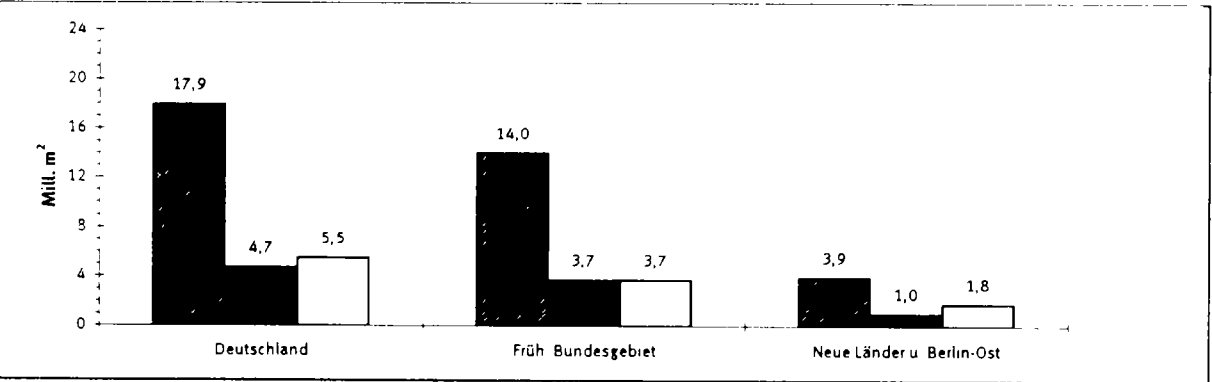

Kaufsumme nach Baulandarten

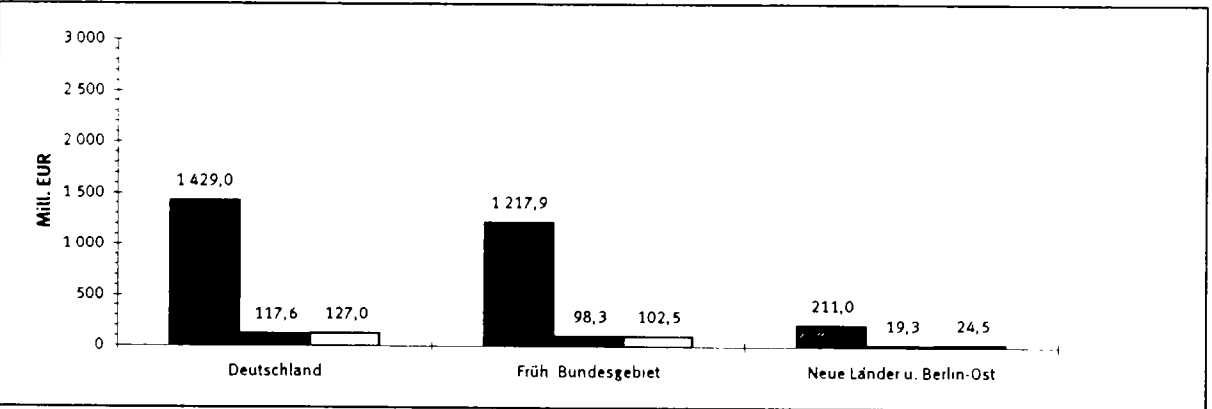

Durchschnittliche Kaufwerte für baureifes Land in den Bundesländern

Angaben für das 4. Vierteljahr 2002 in Euro je m²



Durchschnittliche Kaufwerte für Bauland nach Baulandarten

Vierteljahresergebnisse im Zeitvergleich

—◆— Deutschland —■— Früheres Bundesgebiet - -▲- - Neue Länder und Berlin-Ost

€/m²

Baulandarten insgesamt

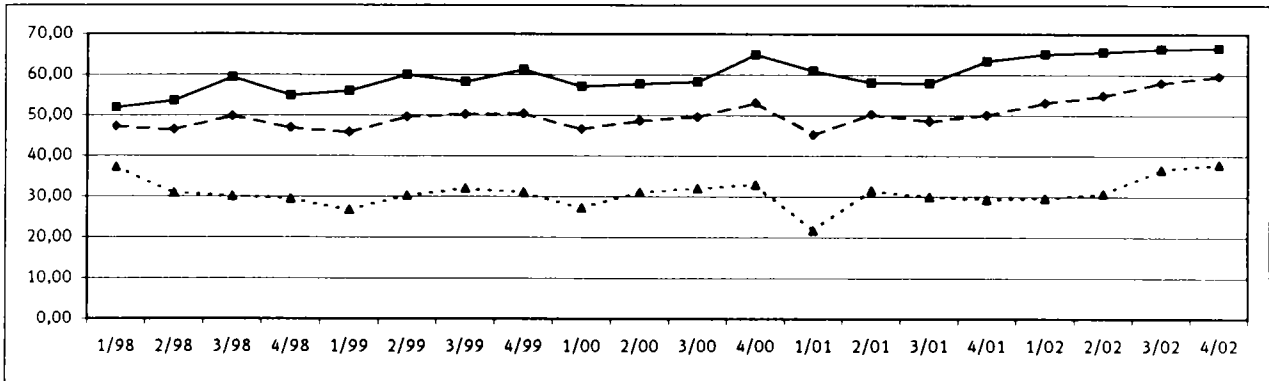

Baureifes Land

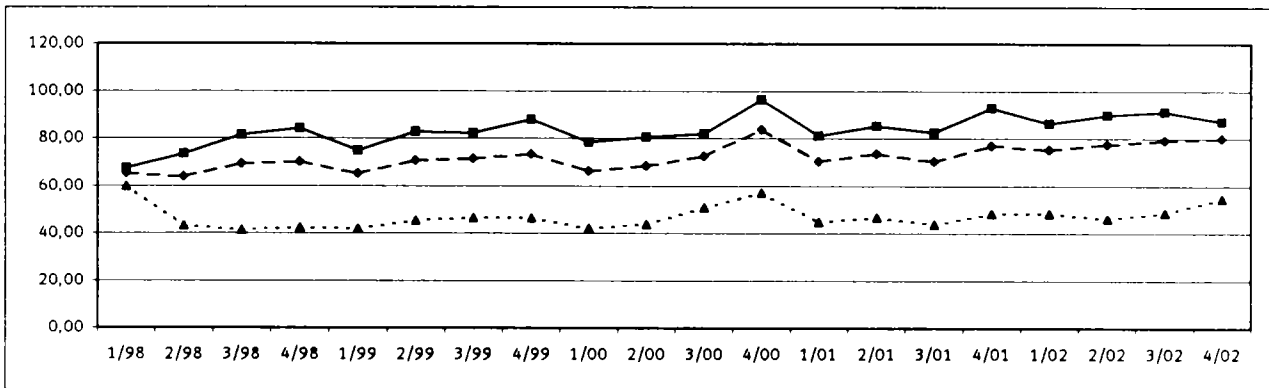

Rohbauland

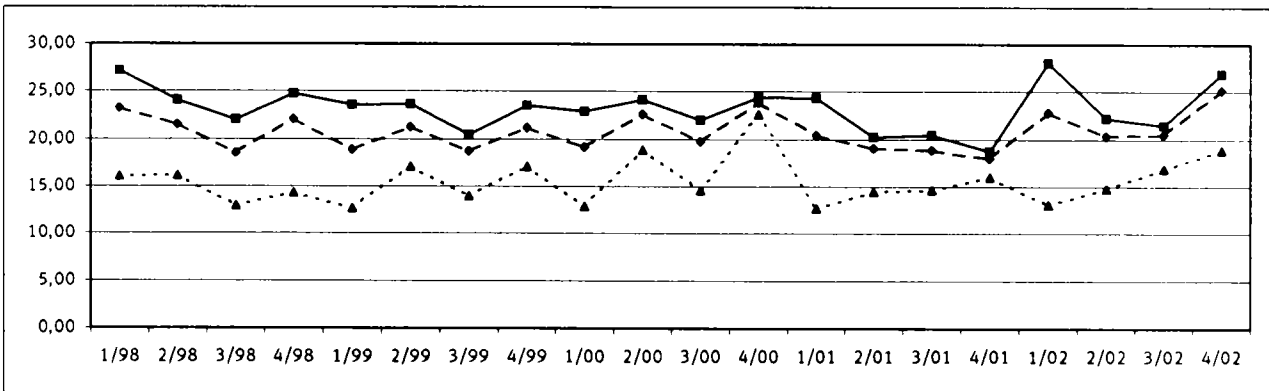

Sonstiges Bauland

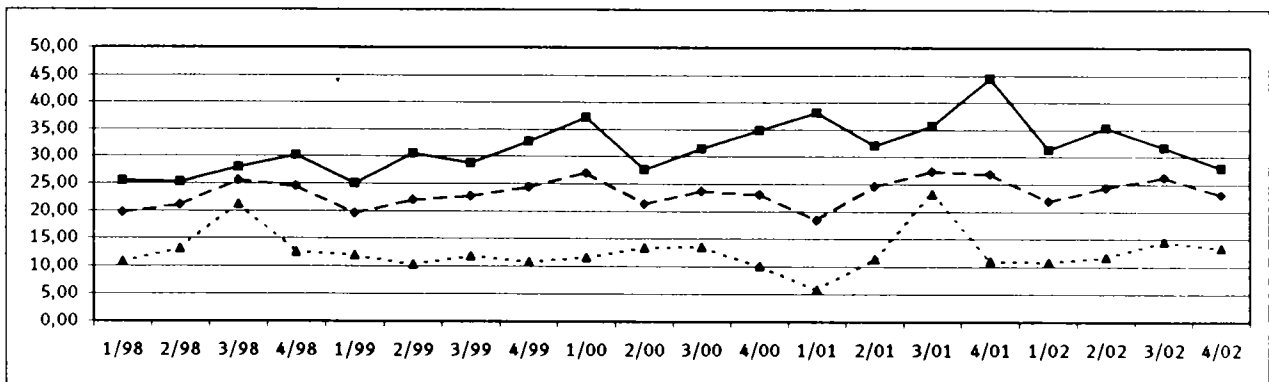

1 Kaufwerte für Bauland 4. Vj. 2002 nach Baulandarten, Ländern und Gemeindegrößenklassen *)

Baulandarten							Baulandarten						
insgesamt	baureifes Land	Rohbau-land	sonstiges Bauland				insgesamt	baureifes Land	Rohbau-land	sonstiges Bauland			
			insgesamt	davon						insgesamt	davon		
				Industrie-land	Land für Verkehrs-zwecke	Frei-flächen					Industrie-land	Land für Verkehrs-zwecke	Frei-flächen
Deutschland													
Gemeinden unter 2 000 Einwohnern							Gemeinden mit 50 000 bis unter 100 000 Einwohnern						
A	4 257	3 615	505	137	92	43	A	1 394	1 293	53	48	41	6
B	4 745	2 981	1 094	669	621	43	B	2 328	865	139	1 324	1 245	78
C	149 366	127 977	13 442	7 947	7 671	170	C	107 378	87 646	3 887	15 844	15 423	401
D	31,48	42,93	12,28	11,87	12,35	3,95	D	46,12	101,29	27,95	11,97	12,39	5,11
E	0,20	0,70	0,75	0,20	0,65	0,20	E	1,02	5,00	5,00	1,02	6,50	1,02
F	525,37	525,37	127,71	66,00	66,00	43,00	F	626,15	626,15	132,06	219,86	168,73	219,86
Gemeinden mit 2000 bis unter 5 000 Einwohnern							Gemeinden mit 100 000 bis unter 200 000 Einwohnern						
A	3 988	3 430	392	166	130	31	A	1 042	914	78	50	37	11
B	4 204	2 561	958	685	617	60	B	1 118	745	177	196	189	7
C	202 185	174 554	18 390	9 241	8 989	123	C	130 731	102 425	13 403	14 903	14 780	104
D	48,09	68,16	19,19	13,49	14,56	2,05	D	116,94	137,45	75,94	75,94	78,35	14,80
E	0,50	1,20	0,50	0,51	1,50	0,51	E	2,81	5,34	3,20	2,81	8,01	2,81
F	593,38	593,38	291,44	150,83	150,83	92,96	F	956,94	956,94	306,78	215,13	215,13	78,40
Gemeinden mit 5 000 bis unter 10 000 Einwohnern							Gemeinden mit 200 000 bis unter 500 000 Einwohnern						
A	3 949	3 485	278	186	140	41	A	818	753	27	38	21	15
B	4 219	2 865	611	743	709	26	B	881	606	39	236	188	45
C	230 167	197 488	13 542	19 137	18 469	616	C	83 939	74 769	3 053	6 117	5 630	437
D	54,55	68,92	22,18	25,75	26,07	23,77	D	95,28	123,37	78,64	25,91	29,98	9,61
E	0,44	1,00	1,79	0,44	1,10	0,44	E	0,26	4,17	4,50	0,26	5,16	0,26
F	618,67	618,67	206,58	289,19	289,19	205,20	F	766,08	766,08	486,73	260,76	260,76	171,28
Gemeinden mit 10 000 bis unter 20 000 Einwohnern							Gemeinden mit 500 000 Einwohnern und mehr						
A	4 899	4 493	267	139	95	38	A	213	191	.	18	9	8
B	5 228	3 562	974	692	623	66	B	210	161	.	34	22	8
C	337 979	294 766	27 374	15 839	15 216	557	C	57 701	47 635	.	8 338	7 842	182
D	64,64	82,75	28,10	22,89	24,42	8,44	D	274,80	295,00	.	242,55	350,78	23,54
E	0,26	1,00	1,12	0,26	4,04	0,26	E	10,00	15,00	.	10,00	62,21	10,00
F	1224,49	1224,49	297,36	195,78	195,78	127,82	F	2099,72	2099,72	.	640,09	640,09	185,00
Gemeinden mit 20 000 bis unter 50 000 Einwohnern							Insgesamt						
A	4 964	4 560	180	224	158	57	A	25 524	22 734	1 784	1 006	723	250
B	5 100	3 515	672	914	847	60	B	28 034	17 863	4 678	5 494	5 060	393
C	374 080	321 709	22 745	29 626	27 841	1 517	C	1 673 526	1 428 969	117 566	126 991	121 861	4 106
D	73,34	91,54	33,84	32,42	32,89	25,40	D	59,70	80,00	25,13	23,12	24,08	10,44
E	0,63	1,53	4,00	0,63	0,63	1,69	E	0,20	0,70	0,50	0,20	0,63	0,20
F	1446,92	1446,92	193,00	281,21	281,21	123,08	F	2099,72	2099,72	486,73	640,09	640,09	219,86
Baden-Württemberg													
Gemeinden unter 2 000 Einwohnern							Gemeinden mit 50 000 bis unter 100 000 Einwohnern						
A	150	132	A	96	89
B	128	99	28	.	.	.	B	77	66
C	7 091	6 490	561	.	.	.	C	13 112	12 221
D	55,48	65,67	19,92	.	.	.	D	169,83	184,46
E	8,00	15,34	8,00	.	.	.	E	25,00	60,00
F	293,33	293,33	58,62	.	.	.	F	594,20	594,20
Gemeinden mit 2000 bis unter 5 000 Einwohnern							Gemeinden mit 100 000 bis unter 200 000 Einwohnern						
A	633	572	53	8	7	.	A	30	28
B	509	380	97	32	31	.	B	30	21
C	45 561	40 278	4 182	1 101	1 060	.	C	5 105	4 430
D	89,54	106,06	42,90	34,88	34,06	.	D	169,84	209,48
E	7,67	9,20	7,67	15,00	15,00	.	E	64,00	88,96
F	434,60	434,60	92,03	125,93	125,93	.	F	956,94	956,94
Gemeinden mit 5 000 bis unter 10 000 Einwohnern							Gemeinden mit 200 000 bis unter 500 000 Einwohnern						
A	539	488	32	19	16	.	A	35	34
B	375	300	44	30	28	.	B	15	14
C	46 889	43 503	2 028	1 358	1 280	.	C	5 084	5 033
D	125,13	144,81	46,14	44,76	45,06	.	D	349,25	370,07
E	10,00	20,55	10,23	10,00	10,00	.	E	53,04	204,51
F	573,46	573,46	117,34	127,46	127,46	.	F
Gemeinden mit 10 000 bis unter 20 000 Einwohnern							Gemeinden mit 500 000 Einwohnern und mehr						
A	660	603	42	15	10	.	A	50	39
B	579	448	84	47	42	.	B	48	30	.	17	12	.
C	68 722	62 681	2 098	3 943	3 758	.	C	24 582	18 664	.	5 689	5 594	.
D	118,71	140,01	24,85	84,26	88,58	.	D	509,71	615,13	.	330,79	478,28	.
E	9,22	16,00	9,22	11,76	17,76	.	E
F	876,98	876,98	131,01	195,78	195,78	.	F
Gemeinden mit 20 000 bis unter 50 000 Einwohnern							Insgesamt						
A	549	501	25	23	19	.	A	2 742	2 486	177	79	63	13
B	506	329	27	151	148	.	B	2 267	1 687	290	290	275	14
C	62 690	55 908	1 272	5 510	5 281	.	C	278 835	249 208	10 848	18 780	18 132	581
D	123,80	169,87	47,71	36,59	35,72	.	D	123,01	147,71	37,45	64,80	66,05	41,21
E	17,90	34,00	19,33	17,90	17,90	.	E	7,67	9,20	7,67	10,00	10,00	10,00
F	691,96	691,96	150,00	128,00	128,00	.	F

*) Zeichenerklärung siehe Seite 3

1 Kaufwerte für Bauland 4. Vj. 2002 nach Baulandarten, Ländern und Gemeindegrößenklassen *)

Baulandarten							Baulandarten						
insgesamt	baureifes Land	Rohbau-land	sonstiges Bauland				insgesamt	baureifes Land	Rohbau-land	sonstiges Bauland			
			insgesamt	davon						insgesamt	davon		
				Industrie-land	Land für Verkehrs-zwecke	Frei-flächen					Industrie-land	Land für Verkehrs-zwecke	Frei-flächen

Bayern

Gemeinden unter 2 000 Einwohnern							Gemeinden mit 50 000 bis unter 100 000 Einwohnern						
A	300	258	37	5	5	.	32	31
B	276	199	43	33	33	.	21	19
C	14 821	12 813	1 340	668	668	.	3 076	3 013
D	53,78	64,23	31,26	20,11	20,11	.	143,48	159,06
E	6,69	13,00	6,69	11,25	11,25	.	25,00	44,00
F	284,09	284,09	127,71	25,76	25,76	.	550,17	550,17
Gemeinden mit 2000 bis unter 5 000 Einwohnern							Gemeinden mit 100 000 bis unter 200 000 Einwohnern						
A	588	544	34	10	10	.	A	36	36
B	478	393	53	31	31	.	B	18	18
C	41 749	38 347	1 682	1 721	1 721	.	C	5 174	5 174
D	87,41	97,46	31,69	55,28	55,28	.	D	281,65	281,65
E	6,65	13,55	7,14	6,65	6,65	.	E	146,17	146,17
F	564,35	564,35	206,92	150,83	150,83	.	F	614,16	614,16
Gemeinden mit 5 000 bis unter 10 000 Einwohnern							Gemeinden mit 200 000 bis unter 500 000 Einwohnern						
A	304	264	33	7	6	.	A
B	255	194	31	30	29	.	B	7	6
C	25 252	22 633	1 540	1 078	1 075	.	C	1 443	1 335
D	99,06	116,41	49,80	36,47	36,56	.	D	217,90	241,04
E	10,75	16,41	10,75	20,00	22,05	.	E
F	618,67	618,67	204,55	76,69	76,69	.	F
Gemeinden mit 10 000 bis unter 20 000 Einwohnern							Gemeinden mit 500 000 Einwohnern und mehr						
A	294	265	23	6	5	.	A
B	254	202	34	18	17	.	B
C	29 135	26 192	2 066	877	875	.	C
D	114,56	129,42	60,11	49,97	50,16	.	D
E	8,80	8,80	19,80	19,50	19,50	.	E
F	1224,49	1224,49	297,36	126,96	126,96	.	F
Gemeinden mit 20 000 bis unter 50 000 Einwohnern							Insgesamt						
A	86	78	A	1 657	1 492	130	35	32	.
B	101	63	.	31	31	.	B	1 410	1 096	170	144	143	.
C	17 841	12 982	.	4 608	4 577	.	C	138 491	122 489	6 941	9 060	9 024	.
D	176,32	205,08	.	146,79	148,18	.	D	98,22	111,77	40,78	62,95	63,04	.
E	33,23	45,71	.	61,36	82,82	.	E	6,65	8,80	6,69	6,65	6,65	.
F	745,21	745,21	.	281,21	281,21	.	F	1224,49	1224,49	297,36	281,21	281,21	.

Brandenburg

Gemeinden unter 2 000 Einwohnern							Gemeinden mit 50 000 bis unter 100 000 Einwohnern						
A	152	139	10	.	.	.	A	42	41
B	168	145	15	.	.	.	B	34	29
C	3 946	3 382	195	.	.	.	C	1 975	1 824
D	23,49	23,29	13,23	.	.	.	D	58,76	63,65
E	3,87	3,87	4,38	.	.	.	E	21,22	21,22
F	100,00	100,00	27,00	.	.	.	F	191,00	191,00
Gemeinden mit 2000 bis unter 5 000 Einwohnern							Gemeinden mit 100 000 bis unter 200 000 Einwohnern						
A	173	161	10	.	.	.	A	32	32
B	248	144	102	.	.	.	B	20	20
C	8 748	7 453	1 173	.	.	.	C	1 500	1 500
D	35,25	51,93	11,47	.	.	.	D	74,15	74,15
E	3,63	3,63	4,09	.	.	.	E	30,70	30,70
F	205,34	205,34	42,43	.	.	.	F	200,00	200,00
Gemeinden mit 5 000 bis unter 10 000 Einwohnern							Gemeinden mit 200 000 bis unter 500 000 Einwohnern						
A	208	199	5	.	.	.	A
B	253	178	38	.	.	.	B
C	18 439	12 284	1 918	.	.	.	C
D	72,78	68,93	50,54	.	.	.	D
E	2,53	2,53	31,50	.	.	.	E
F	180,29	180,29	89,03	.	.	.	F
Gemeinden mit 10 000 bis unter 20 000 Einwohnern							Gemeinden mit 500 000 Einwohnern und mehr						
A	188	180	A
B	176	165	.	8	.	.	B
C	22 444	22 246	.	142	.	.	C
D	127,81	134,45	.	17,71	.	.	D
E	7,67	8,25	.	7,67	.	.	E
F	306,78	306,78	.	69,08	.	.	F
Gemeinden mit 20 000 bis unter 50 000 Einwohnern							Insgesamt						
A	248	240	A	1 043	992	29	22	19	.
B	238	187	.	51	47	.	B	1 137	868	158	111	106	.
C	12 038	9 754	.	2 267	2 168	.	C	69 089	58 443	3 361	7 286	7 171	.
D	50,51	52,19	.	44,63	46,14	.	D	60,75	67,32	21,31	65,43	67,68	.
E	1,85	1,85	.	10,00	10,00	.	E	1,85	1,85	4,09	5,00	5,00	.
F	135,00	135,00	.	102,63	102,63	.	F	306,78	306,78	89,03	153,39	153,39	.

*) Zeichenerklärung siehe Seite 3

1 Kaufwerte für Bauland 4. Vj. 2002 nach Baulandarten, Ländern und Gemeindegrößenklassen *)

Baulandarten							Baulandarten						
insgesamt	baureifes Land	Rohbau-land	sonstiges Bauland				insgesamt	baureifes Land	Rohbau-land	sonstiges Bauland			
			insgesamt	davon						insgesamt	davon		
				Industrie-land	Land für Verkehrs-zwecke						Frei-flächen	Industrie-land	Land für Verkehrs-zwecke
Hessen													
Gemeinden unter 2 000 Einwohnern							Gemeinden mit 50 000 bis unter 100 000 Einwohnern						
A	6	6	A	63	63
B	8	8	B	59	59
C	171	171	C	4 185	4 185
D	22,76	22,76	D	70,45	70,45
E	5,50	5,50	E	25,53	25,53
F	45,61	45,61	F	626,15	626,15
Gemeinden mit 2000 bis unter 5 000 Einwohnern							Gemeinden mit 100 000 bis unter 200 000 Einwohnern						
A	100	87	11	.	.	.	A
B	158	71	58	.	.	.	B
C	4 477	2 972	679	.	.	.	C
D	28,41	42,12	11,60	.	.	.	D
E	6,31	6,31	7,67	.	.	.	E
F	205,81	205,81	53,00	.	.	.	F
Gemeinden mit 5 000 bis unter 10 000 Einwohnern							Gemeinden mit 200 000 bis unter 500 000 Einwohnern						
A	274	253	20	.	.	.	A	10	9
B	250	205	43	.	.	.	B	11	10
C	13 239	12 396	765	.	.	.	C	3 857	3 527
D	52,93	60,47	17,61	.	.	.	D	358,80	350,19
E	5,52	5,52	6,00	.	.	.	E
F	536,85	536,85	71,94	.	.	.	F
Gemeinden mit 10 000 bis unter 20 000 Einwohnern							Gemeinden mit 500 000 Einwohnern und mehr						
A	407	391	13	.	.	.	A	8
B	344	317	18	.	.	.	B	3
C	30 094	29 250	351	.	.	.	C	515
D	87,39	92,22	19,41	.	.	.	D	180,46
E	7,50	8,69	7,50	.	.	.	E
F	765,00	765,00	92,03	.	.	.	F
Gemeinden mit 20 000 bis unter 50 000 Einwohnern							insgesamt						
A	84	81	A	953	895	47	11	7	.
B	71	55	B	906	728	132	46	44	.
C	11 984	11 260	C	69 355	65 085	2 735	1 535	1 511	.
D	169,14	205,11	D	76,57	89,40	20,68	33,74	34,56	.
E	19,35	19,35	E	5,50	5,50	6,00	10,22	17,19	.
F	1446,92	1446,92	F
Mecklenburg-Vorpommern													
Gemeinden unter 2 000 Einwohnern							Gemeinden mit 50 000 bis unter 100 000 Einwohnern						
A	393	284	97	12	.	11	A	280	265	13	.	.	.
B	519	311	190	18	.	17	B	264	155	97	.	.	.
C	11 939	10 088	1 830	21	.	9	C	13 620	11 312	2 290	.	.	.
D	23,00	32,46	9,61	1,16	.	0,52	D	51,55	72,77	23,61	.	.	.
E	0,20	1,71	0,88	0,20	.	0,20	E	1,02	21,51	5,00	.	.	.
F	525,37	525,37	65,00	12,00	.	1,12	F	142,63	142,63	80,00	.	.	.
Gemeinden mit 2000 bis unter 5 000 Einwohnern							Gemeinden mit 100 000 bis unter 200 000 Einwohnern						
A	278	225	50	.	.	.	A	71	68
B	257	174	42	.	.	.	B	166	148
C	12 024	10 704	1 260	.	.	.	C	10 085	9 928
D	46,79	61,52	30,15	.	.	.	D	60,64	67,14
E	0,78	5,64	1,17	.	.	.	E
F	291,44	227,33	291,44	.	.	.	F
Gemeinden mit 5 000 bis unter 10 000 Einwohnern							Gemeinden mit 200 000 bis unter 500 000 Einwohnern						
A	67	54	10	.	.	.	A
B	70	49	16	.	.	.	B
C	2 964	2 783	136	.	.	.	C
D	42,33	57,16	8,72	.	.	.	D
E	2,35	15,00	2,35	.	.	.	E
F	166,11	166,11	15,00	.	.	.	F
Gemeinden mit 10 000 bis unter 20 000 Einwohnern							Gemeinden mit 500 000 Einwohnern und mehr						
A	101	86	12	.	.	.	A
B	74	62	8	.	.	.	B
C	3 533	3 180	294	.	.	.	C
D	48,00	50,96	35,25	.	.	.	D
E	3,28	17,50	3,28	.	.	.	E
F	188,50	188,50	84,78	.	.	.	F
Gemeinden mit 20 000 bis unter 50 000 Einwohnern							insgesamt						
A	70	67	A	1 260	1 049	185	26	8	17
B	40	38	B	1 391	937	355	98	28	70
C	2 499	2 447	C	56 665	50 443	5 864	358	279	73
D	61,79	64,14	D	40,75	53,81	16,50	3,66	10,05	1,05
E	12,80	20,08	E	0,20	1,71	0,88	0,20	5,11	0,20
F	158,30	158,30	F	525,37	525,37	291,44	45,00	45,00	15,34

*) Zeichenerklärung siehe Seite 3

1 Kaufwerte für Bauland 4. Vj. 2002 nach Baulandarten, Ländern und Gemeindegrößenklassen *)

Baulandarten								Baulandarten						
insgesamt	baureifes Land	Rohbau-land	sonstiges Bauland				insgesamt	baureifes Land	Rohbau-land	sonstiges Bauland				
			insgesamt	davon						insgesamt	davon			
				Industrie-land	Land für Verkehrs-zwecke	Frei-flächen					Industrie-land	Land für Verkehrs-zwecke	Frei-flächen	

Niedersachsen

Gemeinden unter 2 000 Einwohnern							Gemeinden mit 50 000 bis unter 100 000 Einwohnern							
A	671	634	11	26	18	.	A	366	326	27	13	12	.	
B	696	577	35	84	81	2	B	1 347	252	27	1 068	1 067	.	
C	23 478	21 859	672	947	903	41	C	31 747	20 996	799	9 952	9 932	.	
D	33,71	37,87	19,05	11,28	11,12	17,13	D	23,56	83,29	29,62	9,32	9,31	.	
E	1,70	1,70	10,23	2,81	2,81	4,09	E	5,00	5,00	12,80	6,50	6,50	.	
F	239,58	239,58	78,75	66,00	66,00	20,45	F	272,50	272,50	93,91	71,03	71,03	.	
Gemeinden mit 2000 bis unter 5 000 Einwohnern							Gemeinden mit 100 000 bis unter 200 000 Einwohnern							
A	793	747	11	35	30	.	A	455	437	11	7	6	.	
B	893	628	89	176	174	.	B	331	301	2	28	28	.	
C	32 153	28 917	1 572	1 664	1 590	.	C	37 208	33 943	110	3 154	3 143	.	
D	36,02	46,08	17,71	9,44	9,12	.	D	112,40	112,88	51,77	111,80	111,98	.	
E	2,00	2,96	6,14	2,00	2,00	.	E	10,00	14,25	25,00	10,00	10,00	.	
F	593,38	593,38	40,90	50,66	36,69	.	F	625,00	625,00	120,00	215,13	215,13	.	
Gemeinden mit 5 000 bis unter 10 000 Einwohnern							Gemeinden mit 200 000 bis unter 500 000 Einwohnern							
A	1 206	1 154	21	31	27	.	A	216	213	
B	1 461	1 121	227	113	109	.	B	143	132	
C	56 405	50 059	3 144	3 201	2 882	.	C	18 148	17 379	
D	38,61	44,65	13,85	28,36	26,38	.	D	127,29	131,74	
E	3,00	3,00	5,62	3,64	3,64	.	E	
F	379,21	379,21	58,44	105,00	102,26	.	F	
Gemeinden mit 10 000 bis unter 20 000 Einwohnern							Gemeinden mit 500 000 Einwohnern und mehr							
A	1 840	1 751	43	46	29	.	A	96	91	.	5	.	.	
B	2 168	1 496	442	230	224	5	B	92	81	.	11	.	.	
C	97 105	84 926	8 381	3 797	3 520	269	C	18 127	15 816	.	2 310	.	.	
D	44,80	56,77	18,96	16,54	15,70	52,35	D	197,76	196,31	.	208,28	.	.	
E	2,56	2,56	4,08	4,60	5,00	4,60	E	
F	280,00	280,00	110,00	127,82	80,00	127,82	F	
Gemeinden mit 20 000 bis unter 50 000 Einwohnern							Insgesamt							
A	2 092	1 990	24	78	62	.	A	7 735	7 343	150	242	188	48	6
B	2 138	1 609	252	278	239	38	B	9 269	6 196	1 081	1 992	1 938	52	2
C	133 622	120 054	5 829	7 740	6 724	961	C	447 991	393 949	21 134	32 908	31 082	1 696	130
D	62,48	74,63	23,11	27,88	28,12	25,24	D	48,33	63,58	19,54	16,52	16,04	32,89	54,45
E	3,20	5,00	7,00	3,20	3,20	3,50	E	1,70	1,70	4,08	2,00	2,00	3,50	10,00
F	363,88	363,88	115,94	153,03	153,03	123,08	F

Nordrhein-Westfalen

Gemeinden unter 2 000 Einwohnern							Gemeinden mit 50 000 bis unter 100 000 Einwohnern						
A	A	178	165
B	B	168	87	.	78	13	.
C	C	14 082	12 980	.	882	555	.
D	D	83,94	148,52	.	11,28	43,82	.
E	E	4,70	20,45	.	4,70	23,52	.
F	F	435,13	435,13	.	72,09	72,09	.
Gemeinden mit 2000 bis unter 5 000 Einwohnern							Gemeinden mit 100 000 bis unter 200 000 Einwohnern						
A	8	8	A	67	55	5	7	6	.
B	7	7	B	124	50	54	20	20	.
C	197	197	C	18 212	10 315	6 550	1 348	1 345	.
D	27,14	27,14	D	146,96	205,13	122,03	67,50	68,10	.
E	18,41	18,41	E	13,80	79,36	70,19	13,80	32,15	.
F	36,00	36,00	F	374,00	374,00	175,32	128,91	128,91	.
Gemeinden mit 5 000 bis unter 10 000 Einwohnern							Gemeinden mit 200 000 bis unter 500 000 Einwohnern						
A	159	154	A	38	34
B	114	103	B	68	50
C	6 609	6 443	C	11 731	10 809
D	57,87	62,78	D	173,38	215,53
E	5,44	7,00	E	46,09	71,58
F	153,39	153,39	F	477,20	477,20
Gemeinden mit 10 000 bis unter 20 000 Einwohnern							Gemeinden mit 500 000 Einwohnern und mehr						
A	328	315	7	6	6	.	A	27	27
B	290	220	38	32	32	.	B	11	11
C	17 991	15 787	1 694	510	510	.	C	2 315	2 315
D	62,03	71,89	44,36	15,82	15,82	.	D	214,50	214,50
E	4,09	9,30	4,09	7,67	7,67	.	E	153,39	153,39
F	295,63	295,63	76,61	44,04	44,04	.	F	300,00	300,00
Gemeinden mit 20 000 bis unter 50 000 Einwohnern							Insgesamt						
A	826	790	20	16	16	.	A	1 631	1 548	36	47	44	.
B	742	513	125	104	104	.	B	1 524	1 041	221	261	196	.
C	62 161	55 743	3 285	3 133	3 133	.	C	133 298	114 587	11 789	6 922	6 591	.
D	83,74	108,63	26,31	30,04	30,04	.	D	87,47	110,05	53,27	26,48	33,69	.
E	7,80	7,80	12,14	11,34	11,34	.	E	4,09	7,00	4,09	4,70	5,44	.
F	412,33	412,33	87,72	78,23	78,23	.	F	477,20	477,20	175,32	128,91	128,91	.

*) Zeichenerklärung siehe Seite 3

1 Kaufwerte für Bauland 4. Vj. 2002 nach Baulandarten, Ländern und Gemeindegrößenklassen *)

Baulandarten							Baulandarten						
insgesamt	baureifes Land	Rohbau land	sonstiges Bauland				insgesamt	baureifes Land	Rohbau-land	sonstiges Bauland			
			insgesamt	davon						insgesamt	davon		
				Industrie-land	Land für Verkehrs-zwecke	Frei-flächen					Industrie-land	Land für Verkehrs-zwecke	Frei-flächen

Rheinland-Pfalz

Gemeinden unter 2 000 Einwohnern						Gemeinden mit 50 000 bis unter 100 000 Einwohnern								
A	1 462	1 258	166	38	35	.	.	A	148	134
B	1 449	892	431	126	124	.	.	B	107	75	.	28	28	.
C	49 167	42 548	4 537	2 081	2 031	.	.	C	14 335	12 255	.	1 861	1 826	.
D	33,94	47,71	10,53	16,53	16,36	.	.	D	134,50	163,77	.	66,18	65,29	.
E	1,00	1,00	1,00	1,99	1,99	.	.	E	19,11	63,64	.	19,11	19,11	.
F	326,72	326,72	90,00	52,00	52,00	.	.	F	307,74	307,74	.	219,86	105,96	.
Gemeinden mit 2000 bis unter 5 000 Einwohnern						Gemeinden mit 100 000 bis unter 200 000 Einwohnern								
A	623	485	94	44	44	.	.	A	184	137	29	18	18	.
B	699	289	315	95	95	.	.	B	274	95	67	111	111	.
C	32 360	25 666	5 042	1 652	1 652	.	.	C	42 961	28 824	4 695	9 442	9 442	.
D	46,30	88,72	16,03	17,38	17,38	.	.	D	156,88	302,49	69,86	84,80	84,80	.
E	1,50	8,00	1,50	4,05	4,05	.	.	E	10,74	60,00	10,74	15,34	15,34	.
F	361,45	361,45	81,81	86,92	86,92	.	.	F	894,76	894,76	306,78	190,00	190,00	.
Gemeinden mit 5 000 bis unter 10 000 Einwohnern						Gemeinden mit 200 000 bis unter 500 000 Einwohnern								
A	427	335	51	41	40	.	.	A
B	419	214	92	113	113	.	.	B
C	30 569	22 600	2 139	5 829	5 806	.	.	C
D	72,91	105,56	23,21	51,60	51,48	.	.	D
E	2,50	2,50	4,35	3,07	3,07	.	.	E
F	425,00	425,00	206,58	289,19	289,19	.	.	F
Gemeinden mit 10 000 bis unter 20 000 Einwohnern						Gemeinden mit 500 000 Einwohnern und mehr								
A	302	272	23	7	7	.	.	A
B	321	172	110	40	40	.	.	B
C	26 686	18 464	6 274	1 948	1 948	.	.	C
D	83,11	107,44	57,28	49,06	49,06	.	.	D
E	3,58	3,58	5,11	26,19	26,19	.	.	E
F	282,18	282,18	140,00	85,00	85,00	.	.	F
Gemeinden mit 20 000 bis unter 50 000 Einwohnern						Insgesamt								
A	186	137	31	18	15	.	.	A	3 332	2 758	398	176	168	8
B	211	94	83	33	33	.	.	B	3 479	1 831	1 101	546	544	3
C	17 603	12 066	4 025	1 512	1 486	.	.	C	213 680	162 424	26 931	24 326	24 192	134
D	83,49	128,07	48,29	45,42	45,72	.	.	D	61,42	88,69	24,45	44,52	44,51	47,50
E	7,67	8,52	10,22	7,67	13,00	.	.	E	1,00	1,00	1,00	1,99	1,99	2,30
F	457,52	457,52	193,00	190,25	190,25	.	.	F	894,76	894,76	306,78	289,19	289,19	219,86

Saarland

Gemeinden unter 2 000 Einwohnern						Gemeinden mit 50 000 bis unter 100 000 Einwohnern						
A	A	22	21	.	.	.	
B	B	16	14	.	.	.	
C	C	913	866	.	.	.	
D	D	56,68	59,84	.	.	.	
E	E	
F	F	
Gemeinden mit 2000 bis unter 5 000 Einwohnern						Gemeinden mit 100 000 bis unter 200 000 Einwohnern						
A	A	34	12	.	.	.	
B	B	29	10	18	.	.	
C	C	1 927	1 196	664	.	.	
D	D	65,72	117,60	36,74	.	.	
E	E	
F	F	
Gemeinden mit 5 000 bis unter 10 000 Einwohnern						Gemeinden mit 200 000 bis unter 500 000 Einwohnern						
A	103	76	18	9	7	A	
B	81	60	11	9	7	B	
C	2 873	2 677	111	85	72	C	
D	35,34	44,32	9,70	9,03	10,50	D	
E	5,11	10,66	6,40	5,11	5,11	E	
F	170,40	170,40	20,39	15,34	15,34	F	
Gemeinden mit 10 000 bis unter 20 000 Einwohnern						Gemeinden mit 500 000 Einwohnern und mehr						
A	316	242	56	18	13	A	
B	428	186	121	121	119	B	
C	15 969	12 075	2 241	1 653	1 631	C	
D	37,33	65,05	18,56	13,61	13,73	D	
E	5,11	9,79	7,16	5,11	7,67	E	
F	150,00	150,00	79,55	40,90	40,90	F	
Gemeinden mit 20 000 bis unter 50 000 Einwohnern						Insgesamt						
A	155	130	.	.	.	A	630	481	118	31	16	10
B	292	238	53	.	.	B	846	509	203	134	122	8
C	15 438	14 313	1 111	.	.	C	37 120	31 126	4 127	1 867	1 755	80
D	52,94	60,18	20,87	.	.	D	43,87	61,21	20,28	13,91	14,42	9,69
E	5,00	7,32	5,00	.	.	E	5,00	7,32	5,00	5,11	7,67	5,11
F	214,74	214,74	128,00	.	.	F	214,74	214,74	130,11	62,04	62,04	15,34

*) Zeichenerklärung siehe Seite 3

1 Kaufwerte für Bauland 4. Vj. 2002 nach Baulandarten, Ländern und Gemeindegrößenklassen *)

Baulandarten								Baulandarten						
insgesamt	baureifes Land	Rohbau-land	sonstiges Bauland					insgesamt	baureifes Land	Rohbau-land	sonstiges Bauland			
			insgesamt	davon							insgesamt	davon		
				Industrie-land	Land für Verkehrs-zwecke	Frei-flächen						Industrie-land	Land für Verkehrs-zwecke	Frei-flächen
Sachsen														
Gemeinden unter 2 000 Einwohnern							Gemeinden mit 50 000 bis unter 100 000 Einwohnern							
A	51	20	A	11	11
B	44	18	23	.	.	.	B	7	7
C	800	400	393	.	.	.	C	397	397
D	18,03	22,27	17,40	.	.	.	D	54,54	54,54
E	0,70	0,70	0,75	.	.	.	E	30,00	30,00
F	56,27	56,27	40,18	.	.	.	F	128,42	128,42
Gemeinden mit 2000 bis unter 5 000 Einwohnern							Gemeinden mit 100 000 bis unter 200 000 Einwohnern							
A	181	99	61	21	.	15	A	54	37	8	9	.	9	.
B	224	79	118	27	.	16	B	39	26	6	7	.	7	.
C	4 420	2 735	1 564	121	.	22	C	1 671	1 356	225	89	.	89	.
D	19,69	34,49	13,27	4,42	.	1,32	D	43,05	52,17	36,64	13,40	.	13,40	.
E	0,51	1,50	1,97	0,51	.	0,51	E
F	99,70	99,70	55,33	23,00	.	8,00	F
Gemeinden mit 5 000 bis unter 10 000 Einwohnern							Gemeinden mit 200 000 bis unter 500 000 Einwohnern							
A	215	154	30	31	5	.	A	265	229	19	17	.	15	.
B	192	117	49	26	10	11	B	336	218	27	91	.	45	.
C	6 301	5 540	519	242	110	104	C	20 777	17 443	1 671	1 663	.	437	.
D	32,78	47,24	10,57	9,36	11,38	9,83	D	61,81	80,07	61,99	18,20	.	9,61	.
E	0,44	5,89	1,79	0,44	8,69	0,44	E	0,26	4,79	4,50	0,26	.	0,26	.
F	205,20	163,17	93,60	205,20	13,00	205,20	F
Gemeinden mit 10 000 bis unter 20 000 Einwohnern							Gemeinden mit 500 000 Einwohnern und mehr							
A	131	90	31	10	.	.	A
B	194	78	33	83	.	50	B
C	4 916	3 948	662	306	.	32	C
D	25,28	50,68	19,82	3,68	.	0,65	D
E	0,26	2,41	1,12	0,26	.	0,26	E
F	238,81	238,81	65,00	30,68	.	30,68	F
Gemeinden mit 20 000 bis unter 50 000 Einwohnern							Insgesamt							
A	106	78	18	10	.	.	A	1 014	718	194	102	14	78	10
B	81	58	18	5	.	.	B	1 118	601	274	243	98	133	12
C	6 664	5 775	695	193	.	.	C	45 945	37 593	5 731	2 621	1 740	704	177
D	82,64	100,00	37,98	42,19	.	.	D	41,08	62,52	20,89	10,80	17,81	5,29	14,87
E	5,01	9,19	5,01	9,20	.	.	E	0,26	0,70	0,75	0,26	5,88	0,26	1,00
F	250,53	250,53	151,00	91,03	.	.	F
Sachsen-Anhalt														
Gemeinden unter 2 000 Einwohnern							Gemeinden mit 50 000 bis unter 100 000 Einwohnern							
A	294	256	17	21	14	7	A	35	34
B	589	211	36	342	340	3	B	24	19
C	8 565	4 737	441	3 387	3 355	32	C	1 691	1 361
D	14,53	22,49	12,09	9,89	9,88	11,24	D	71,48	70,65
E	2,05	3,07	3,37	2,05	2,05	4,50	E
F	105,00	105,00	27,87	17,00	16,98	17,00	F
Gemeinden mit 2000 bis unter 5 000 Einwohnern							Gemeinden mit 100 000 bis unter 200 000 Einwohnern							
A	118	107	A
B	140	79	.	46	46	.	B
C	3 158	2 333	.	540	538	.	C
D	22,63	29,40	.	11,81	11,79	.	D
E	3,83	3,83	.	9,31	9,31	.	E
F	98,51	98,51	.	21,09	21,09	.	F
Gemeinden mit 5 000 bis unter 10 000 Einwohnern							Gemeinden mit 200 000 bis unter 500 000 Einwohnern							
A	83	74	A	85	83
B	109	83	.	19	17	.	B	89	68
C	2 207	1 918	.	268	253	.	C	4 821	4 131
D	20,26	23,19	.	14,12	15,23	.	D	54,22	60,78
E	3,00	3,72	.	5,00	5,00	.	E	4,17	4,17
F	77,00	77,00	.	25,00	25,00	.	F	309,05	309,05
Gemeinden mit 10 000 bis unter 20 000 Einwohnern							Gemeinden mit 500 000 Einwohnern und mehr							
A	55	49	.	6	.	.	A
B	44	34	.	10	.	.	B
C	1 288	1 210	.	78	.	.	C
D	29,41	35,42	.	8,06	.	.	D
E	5,00	6,00	.	5,00	.	.	E
F	79,51	79,51	.	13,00	.	.	F
Gemeinden mit 20 000 bis unter 50 000 Einwohnern							Insgesamt							
A	251	216	.	.	.	23	A	921	819	25	77	43	34	.
B	294	166	.	126	112	14	B	1 289	660	61	568	548	20	.
C	8 601	7 178	.	1 360	1 172	188	C	30 331	22 868	810	6 653	6 408	244	.
D	29,22	43,20	.	10,80	10,49	13,27	D	23,54	34,64	13,39	11,71	11,70	11,96	.
E	2,30	4,16	.	2,30	2,60	2,30	E	2,05	3,07	3,00	2,05	2,05	2,30	.
F	180,00	180,00	.	56,75	33,33	56,75	F	309,05	309,05	36,52	75,12	75,12	56,75	.

*) Zeichenerklärung siehe Seite 3

1 Kaufwerte für Bauland 4. Vj. 2002 nach Baulandarten, Ländern und Gemeindegrößenklassen *)

Baulandarten						Baulandarten					
insgesamt	baureifes Land	Rohbau-land	sonstiges Bauland			insgesamt	baureifes Land	Rohbau-land	sonstiges Bauland		
			insgesamt	davon					insgesamt	davon	
				Industrie-land	Land für Verkehrs-zwecke					Frei-flächen	Industrie-land

Schleswig-Holstein

Gemeinden unter 2 000 Einwohnern							Gemeinden mit 50 000 bis unter 100 000 Einwohnern						
A	493	382	100	11	.	.	A	92
B	591	329	239	22	.	15	B	183	68
C	23 507	20 203	3 140	164	.	30	C	7 108	5 449
D	39,79	61,37	13,11	7,38	.	1,96	D	38,77	79,90
E	0,77	13,23	1,50	0,77	.	0,77	E	12,96	37,74
F	235,17	235,17	73,24	20,46	.	15,00	F	220,00	220,00
Gemeinden mit 2000 bis unter 5 000 Einwohnern							Gemeinden mit 100 000 bis unter 200 000 Einwohnern						
A	222	182	32	8	.	5	A
B	175	139	28	7	.	1	B
C	11 725	10 773	524	428	.	10	C
D	67,01	77,26	18,62	57,74	.	7,84	D
E	2,50	11,56	2,70	2,50	.	2,50	E
F	209,25	209,25	44,00	115,00	.	20,00	F
Gemeinden mit 5 000 bis unter 10 000 Einwohnern							Gemeinden mit 200 000 bis unter 500 000 Einwohnern						
A	241	193	40	8	8	.	A	24
B	205	149	38	18	18	.	B	39	21
C	14 715	12 893	1 045	778	778	.	C	7 377	6 125
D	71,81	86,74	27,54	42,40	42,40	.	D	191,19	289,99
E	4,08	30,77	4,08	10,50	10,50	.	E	26,65	33,97
F	257,09	257,09	67,95	82,00	82,00	.	F	501,12	501,12
Gemeinden mit 10 000 bis unter 20 000 Einwohnern							Gemeinden mit 500 000 Einwohnern und mehr						
A	184	171	8	5	.	.	A
B	199	113	60	26	.	.	B
C	15 208	11 420	3 017	770	.	.	C
D	76,40	101,45	50,03	29,45	.	.	D
E	5,75	21,00	5,75	17,52	.	.	E
F	279,88	279,88	64,55	120,15	.	.	F
Gemeinden mit 20 000 bis unter 50 000 Einwohnern							Insgesamt						
A	137	124	5	8	5	.	A	1 393	1 156	190	47	26	19
B	189	82	63	44	44	.	B	1 581	901	434	246	220	20
C	16 782	9 899	4 799	2 083	2 051	.	C	96 422	76 763	12 916	6 743	6 469	149
D	88,84	121,24	76,25	47,03	47,11	.	D	61,00	85,22	29,76	27,43	29,45	7,31
E	7,70	35,00	7,70	13,07	22,78	.	E	0,77	11,56	1,50	0,77	10,50	0,77
F	450,00	450,00	115,85	86,31	86,31	.	F	501,12	501,12	154,54	135,82	135,82	120,15

Thüringen

Gemeinden unter 2 000 Einwohnern							Gemeinden mit 50 000 bis unter 100 000 Einwohnern						
A	285	246	23	16	14	.	A	29	27
B	277	192	53	31	31	.	B	20	13
C	5 882	5 286	333	264	262	.	C	1 138	785
D	21,22	27,47	6,23	8,41	8,43	.	D	56,60	60,07
E	0,65	1,00	1,00	0,65	0,65	.	E	16,28	16,28
F	90,62	90,62	27,03	29,17	29,17	.	F	151,72	151,72
Gemeinden mit 2000 bis unter 5 000 Einwohnern							Gemeinden mit 100 000 bis unter 200 000 Einwohnern						
A	271	213	33	25	21	.	A	71	67
B	417	178	41	198	193	.	B	56	50
C	5 614	4 180	427	1 007	963	.	C	4 959	4 713
D	13,45	23,53	10,34	5,08	4,99	.	D	88,04	93,72
E	0,50	1,20	0,50	1,50	1,50	.	E
F	101,38	101,38	60,00	24,17	24,17	.	F
Gemeinden mit 5 000 bis unter 10 000 Einwohnern							Gemeinden mit 200 000 bis unter 500 000 Einwohnern						
A	123	87	16	20	20	.	A	128	117
B	434	92	11	331	331	.	B	175	88	.	87	87	.
C	3 705	1 759	134	1 813	1 813	.	C	10 702	8 988	.	1 660	1 660	.
D	8,53	19,12	11,84	5,47	5,47	.	D	61,11	102,31	.	19,17	19,17	.
E	1,00	1,00	4,60	1,10	1,10	.	E
F	78,00	78,00	18,40	32,00	32,00	.	F
Gemeinden mit 10 000 bis unter 20 000 Einwohnern							Gemeinden mit 500 000 Einwohnern und mehr						
A	93	78	6	9	7	.	A
B	158	70	22	66	65	.	B
C	4 887	3 388	238	1 261	1 260	.	C
D	31,00	48,69	10,61	19,21	19,34	.	D
E	0,60	1,00	1,34	0,60	4,04	.	E
F	116,53	116,53	23,36	35,79	35,79	.	F
Gemeinden mit 20 000 bis unter 50 000 Einwohnern							Insgesamt						
A	174	128	22	24	18	.	A	1 174	963	102	109	95	12
B	196	83	27	86	84	2	B	1 734	766	158	811	802	4
C	6 156	4 331	734	1 091	1 041	37	C	43 044	33 429	2 009	7 605	7 508	43
D	31,39	52,28	26,99	12,68	12,47	17,71	D	24,82	43,66	12,72	9,38	9,36	12,21
E	0,63	1,53	4,00	0,63	0,63	1,69	E	0,50	1,00	0,50	0,60	0,63	0,60
F	139,04	139,04	73,33	35,79	30,63	35,79	F

*) Zeichenerklärung siehe Seite 3

1 Kaufwerte für Bauland 4. Vj. 2002 nach Baulandarten, Ländern und Gemeindegrößenklassen *)

Baulandarten							Baulandarten						
insgesamt	baureifes Land	Rohbau-land	sonstiges Bauland				insgesamt	baureifes Land	Rohbau-land	sonstiges Bauland			
			insgesamt	davon						insgesamt	davon		
				Industrie-land	Land für Verkehrs-zwecke	Frei-flächen					Industrie-land	Land für Verkehrs-zwecke	Frei-flächen
Stadtstaaten													
Berlin							Bremen						
A	17	16	A	22	18
B	42	29	B	42	13
C	9 760	8 260	C	3 499	2 301
D	232,51	289,44	D	83,67	181,59
E	E
F	F
Früheres Bundesgebiet													
Gemeinden unter 2 000 Einwohnern							Gemeinden mit 50 000 bis unter 100 000 Einwohnern						
A	3 082	2 670	331	81	60	.	A	997	915	40	42	37	.
B	3 147	2 104	777	266	242	19	B	1 979	642	42	1 295	1 228	.
C	118 234	104 084	10 250	3 900	3 674	120	C	88 556	71 965	1 597	14 994	14 590	.
D	37,57	49,47	13,20	14,66	15,21	6,26	D	44,75	112,17	37,96	11,57	11,88	.
E	0,77	1,00	1,00	0,77	1,99	0,77	E	4,70	5,00	12,80	4,70	6,50	.
F	326,72	326,72	127,71	66,00	66,00	43,00	F	626,15	626,15	132,06	219,86	168,73	.
Gemeinden mit 2000 bis unter 5 000 Einwohnern							Gemeinden mit 100 000 bis unter 200 000 Einwohnern						
A	2 967	2 625	235	107	96	.	A	814	710	69	35	32	.
B	2 918	1 907	641	370	366	2	B	836	501	169	167	166	.
C	168 222	147 150	13 681	7 391	7 266	62	C	112 516	84 928	13 088	14 500	14 472	.
D	57,65	77,15	21,36	19,98	19,84	25,21	D	134,55	169,58	77,55	87,00	87,16	.
E	1,50	2,96	1,50	2,00	2,00	2,50	E	6,00	14,25	6,00	10,00	10,00	.
F	593,38	593,38	206,92	150,83	150,83	92,96	F	956,94	956,94	306,78	215,13	215,13	.
Gemeinden mit 5 000 bis unter 10 000 Einwohnern							Gemeinden mit 200 000 bis unter 500 000 Einwohnern						
A	3 253	2 917	216	120	102	.	A	340	324
B	3 160	2 347	489	324	309	12	B	281	232	11	37	36	.
C	196 550	173 204	10 813	12 534	12 025	485	C	47 640	44 208	1 328	2 104	2 080	.
D	62,19	73,81	22,10	38,64	38,91	39,74	D	169,69	190,23	118,94	56,59	57,32	.
E	2,50	2,50	4,08	3,07	3,07	5,11	E	11,50	11,50	50,33	26,65	38,35	.
F	618,67	618,67	206,58	289,19	289,19	117,60	F
Gemeinden mit 10 000 bis unter 20 000 Einwohnern							Gemeinden mit 500 000 Einwohnern und mehr						
A	4 331	4 010	215	106	76	25	A	196	175
B	4 583	3 153	908	523	507	14	B	168	133	.	34	22	8
C	300 910	260 794	26 123	13 993	13 428	506	C	47 941	39 374	.	8 338	7 842	182
D	65,65	82,72	28,78	26,77	26,49	36,33	D	285,37	296,19	.	242,55	350,78	23,54
E	2,56	2,56	4,08	4,60	5,00	4,60	E	10,00	15,00	.	10,00	62,21	10,00
F	1224,49	1224,49	297,36	195,78	195,78	127,82	F
Gemeinden mit 20 000 bis unter 50 000 Einwohnern							Insgesamt						
A	4 115	3 831	132	152	124	.	A	20 095	18 177	1 248	670	544	108
B	4 251	2 983	621	646	603	43	B	21 323	14 001	3 658	3 663	3 480	165
C	338 122	292 224	21 182	24 715	23 377	1 279	C	1 418 692	1 217 933	98 291	102 468	98 754	3 032
D	79,55	97,97	34,09	38,23	38,78	29,84	D	66,53	86,99	26,87	27,97	28,38	18,32
E	3,20	5,00	5,00	3,20	3,20	3,50	E	0,77	1,00	1,00	0,77	1,99	0,77
F	1446,92	1446,92	193,00	281,21	281,21	123,08	F

*) Zeichenerklärung siehe Seite 3

1 Kaufwerte für Bauland 4. Vj. 2002 nach Baulandarten, Ländern und Gemeindegrößenklassen *)

Baulandarten							Baulandarten					
insgesamt	baureifes Land	Rohbau-land	sonstiges Bauland				insgesamt	baureifes Land	Rohbau-land	sonstiges Bauland		
			insgesamt	davon						insgesamt	davon	
				Industrie-land	Land für Verkehrs-zwecke						Frei-flächen	Industrie-land

Neue Länder und Berlin-Ost

Gemeinden unter 2 000 Einwohnern							Gemeinden mit 50 000 bis unter 100 000 Einwohnern						
A	1 175	945	174	56	32	24	A	397	378	13	6	.	.
B	1 598	877	318	403	380	24	B	349	224	97	28	.	.
C	31 132	23 893	3 193	4 047	3 997	50	C	18 821	15 680	2 290	850	.	.
D	19,48	27,24	10,05	10,03	10,53	2,09	D	53,95	70,09	23,61	30,27	.	.
E	0,20	0,70	0,75	0,20	0,65	0,20	E	1,02	16,28	5,00	1,02	.	.
F	525,37	525,37	65,00	61,33	61,33	17,00	F	191,00	191,00	80,00	75,12	.	.
Gemeinden mit 2000 bis unter 5 000 Einwohnern							Gemeinden mit 100 000 bis unter 200 000 Einwohnern						
A	1 021	805	157	59	34	.	A	228	204	9	15	5	.
B	1 286	654	318	315	251	57	B	282	244	8	30	23	7
C	33 963	27 404	4 709	1 850	1 723	61	C	18 215	17 497	315	403	308	89
D	26,40	41,92	14,83	5,87	6,86	1,06	D	64,66	71,60	40,67	13,64	13,61	13,40
E	0,50	1,20	0,50	0,51	1,50	0,51	E	2,81	5,34	3,20	2,81	8,01	2,81
F	291,44	227,33	291,44	78,40	78,40	18,00	F	255,00	255,00	79,44	45,00	45,00	29,00
Gemeinden mit 5 000 bis unter 10 000 Einwohnern							Gemeinden mit 200 000 bis unter 500 000 Einwohnern						
A	696	568	62	66	38	.	A	478	429	20	29	13	.
B	1 059	519	121	419	400	14	B	600	374	28	199	152	45
C	33 616	24 284	2 730	6 603	6 444	131	C	36 299	30 561	1 725	4 013	3 550	437
D	31,74	46,80	22,50	15,76	16,13	9,55	D	60,48	81,79	62,37	20,17	23,43	9,61
E	0,44	1,00	1,79	0,44	1,10	0,44	E	0,26	4,17	4,50	0,26	5,16	0,26
F	205,20	180,29	93,60	205,20	153,39	205,20	F
Gemeinden mit 10 000 bis unter 20 000 Einwohnern							Gemeinden mit 500 000 Einwohnern und mehr						
A	568	483	52	33	.	.	A	17	16
B	645	409	66	169	116	52	B	42	29
C	37 068	33 972	1 251	1 846	1 788	52	C	9 760	8 260
D	57,46	82,96	18,86	10,90	15,36	0,99	D	232,51	289,44
E	0,26	1,00	1,12	0,26	4,04	0,26	E
F	306,78	306,78	84,78	69,08	69,08	30,68	F
Gemeinden mit 20 000 bis unter 50 000 Einwohnern							Insgesamt						
A	849	729	48	72	34	32	A	5 429	4 557	536	336	179	142
B	850	532	51	267	244	17	B	6 711	3 861	1 019	1 830	1 581	228
C	35 958	29 485	1 563	4 910	4 464	238	C	254 834	211 036	19 275	24 523	23 107	1 074
D	42,31	55,44	30,82	18,37	18,31	14,12	D	37,97	54,65	18,91	13,40	14,62	4,72
E	0,63	1,53	4,00	0,63	0,63	1,69	E	0,20	0,70	0,50	0,20	0,63	0,20
F	250,53	250,53	151,00	102,63	102,63	66,47	F

*) Zeichenerklärung siehe Seite 3

2 Kaufwerte für Bauland 4. Vj. 2002 nach Baulandarten, Ländern und Baugebieten *)

Baulandarten								Baulandarten						
insgesamt	baureifes Land	Rohbau-land	sonstiges Bauland			insgesamt		baureifes Land	Rohbau-land	sonstiges Bauland				
			insgesamt	davon						insgesamt	davon			
				Industrie-land	Land für Verkehrs-zwecke						Frei-flächen	Industrie-land	Land für Verkehrs-zwecke	Frei-flächen
Deutschland														
Geschäftsgebiet							Wohngebiet insgesamt							
A	94	82	7	5	.	.	A	19 235	18 065	1 032	138	.	.	18
B	290	263	24	3	.	.	B	15 616	12 785	2 659	172	.	154	16
C	27 548	26 778	686	84	.	.	C	1 219 109	1 140 062	76 832	2 215	.	1 515	630
D	94,91	101,74	28,18	30,84	.	.	D	78,07	89,17	28,90	12,88	.	9,83	39,00
E	2,56	2,56	5,95	5,87	.	.	E	0,26	1,00	0,75	0,26	.	0,26	5,11
F	2099,72	2099,72	56,00	117,60	.	.	F	1446,92	1446,92	486,73	219,86	.	219,86	122,75
Geschäftsgebiet mit Wohngebiet gemischt							Industriegebiet							
A	656	588	29	39	.	34	A	1 106	254	122	730	692	.	.
B	739	615	99	25	.	19	B	6 885	1 009	737	5 139	5 011	123	.
C	63 265	54 451	8 188	627	.	376	C	162 603	32 144	8 446	122 013	120 215	1 757	.
D	85,60	88,49	82,63	25,42	.	19,78	D	23,62	31,86	11,46	23,74	23,99	14,27	.
E	0,60	2,04	7,00	0,60	.	0,60	E	0,63	1,20	1,12	0,63	0,63	2,30	.
F	1393,75	1393,75	306,78	260,76	.	127,82	F	640,09	231,40	125,47	640,09	640,09	105,00	.
Wohngebiet in geschlossener Bauweise							Dorfgebiet							
A	2 332	2 298	30	.	.	.	A	4 433	3 745	594	94	24	59	11
B	1 696	1 618	77	.	.	.	B	4 503	3 190	1 158	155	45	95	14
C	159 045	156 496	2 518	.	.	.	C	201 001	175 534	23 415	2 052	1 393	417	242
D	93,76	96,75	32,54	.	.	.	D	44,63	55,03	20,21	13,24	30,85	4,38	16,72
E	1,17	2,41	1,17	.	.	.	E	0,20	0,70	0,50	0,20	1,80	0,20	1,00
F	1224,49	1224,49	154,54	.	.	.	F	531,87	531,87	138,05	190,25	190,25	117,60	102,26
Wohngebiet in offener Bauweise							Insgesamt							
A	16 903	15 767	1 002	134	.	17	A	25 524	22 734	1 784	1 006	723	250	33
B	13 920	11 168	2 581	171	.	153	B	28 034	17 863	4 678	5 494	5 060	393	40
C	1 060 064	983 566	74 314	2 185	.	1 505	C	1 673 526	1 428 969	117 566	126 991	121 861	4 106	1 024
D	76,15	88,07	28,79	12,80	.	9,82	D	59,70	80,00	25,13	23,12	24,08	10,44	25,42
E	0,26	1,00	0,75	0,26	.	0,26	E	0,20	0,70	0,50	0,20	0,63	0,20	1,00
F	1446,92	1446,92	486,73	219,86	.	219,86	F	2099,72	2099,72	486,73	640,09	640,09	219,86	122,75
Baden-Württemberg														
Geschäftsgebiet							Wohngebiet insgesamt							
A	13	13	A	2 105	1 982	115	8	.	7	.
B	70	70	B	1 358	1 196	155	8	.	8	.
C	7 466	7 466	C	200 228	194 236	5 695	296	.	276	.
D	106,73	106,73	D	147,41	162,47	36,82	36,67	.	35,58	.
E	34,26	34,26	E	7,67	9,20	7,67	10,00	.	10,00	.
F	F
Geschäftsgebiet mit Wohngebiet gemischt							Industriegebiet							
A	34	33	A	104	38	.	65	63	.	.
B	63	63	B	376	95	.	278	275	.	.
C	10 929	10 906	C	23 944	5 690	.	18 226	18 132	.	.
D	173,56	173,78	D	63,73	60,15	.	65,46	66,05	.	.
E	34,25	34,25	E	10,00	16,00	.	10,00	10,00	.	.
F	F
Wohngebiet in geschlossener Bauweise							Dorfgebiet							
A	355	354	A	486	420	61	5	.	.	.
B	206	205	B	400	264	132	3	.	.	.
C	38 760	38 739	C	36 269	30 910	5 125	235	.	.	.
D	188,55	188,75	D	90,73	116,92	38,74	75,19	.	.	.
E	20,55	20,55	E	10,00	20,45	10,00	18,69	.	.	.
F	F	392,50	392,50	99,01	102,60	.	.	.
Wohngebiet in offener Bauweise							Insgesamt							
A	1 750	1 628	115	7	.	7	A	2 742	2 486	177	79	63	.	.
B	1 153	990	155	8	.	8	B	2 267	1 687	290	290	275	14	.
C	161 468	155 497	5 695	276	.	276	C	278 835	249 208	10 848	18 780	18 132	581	.
D	140,08	157,03	36,82	35,58	.	35,58	D	123,01	147,71	37,45	64,80	66,05	41,21	.
E	7,67	9,20	7,67	10,00	.	10,00	E	7,67	9,20	7,67	10,00	10,00	10,00	.
F	F

*) Zeichenerklärung siehe Seite 3

2 Kaufwerte für Bauland 4. Vj. 2002 nach Baulandarten, Ländern und Baugebieten *)

Baulandarten								Baulandarten							
insgesamt	baureifes Land	Rohbau-land	sonstiges Bauland					insgesamt	baureifes Land	Rohbau-land	sonstiges Bauland				
			insgesamt	davon							insgesamt	davon			
				Industrie-land	Land für Verkehrs-zwecke	Frei-flächen						Industrie-land	Land für Verkehrs-zwecke	Frei-flächen	
Bayern															
Geschäftsgebiet								Wohngebiet insgesamt							
A	5	5	A	1 018	933	83
B	3	3	B	800	676	123
C	637	637	C	83 565	78 518	5 041
D	210,90	210,90	D	104,48	116,13	40,85
E	54,09	54,09	E	7,67	13,55	7,67
F	667,87	667,87	F	1224,49	1224,49	297,36
Geschäftsgebiet mit Wohngebiet gemischt								Industriegebiet							
A	17	17	A	31
B	18	18	B	142	.	.	136	136	.	.
C	2 304	2 304	C	9 212	.	.	8 887	8 887	.	.
D	125,67	125,67	D	64,69	.	.	65,49	65,49	.	.
E	39,54	39,54	E	6,65	.	.	6,65	6,65	.	.
F	315,58	315,58	F	281,21	.	.	281,21	281,21	.	.
Wohngebiet in geschlossener Bauweise								Dorfgebiet							
A	168	168	A	586	537
B	120	120	B	447	398	40
C	12 154	12 154	C	42 774	41 030	1 576
D	101,60	101,60	D	95,79	102,97	39,26
E	14,29	14,29	E	6,69	8,80	6,69
F	1224,49	1224,49	F	527,12	527,12	138,05
Wohngebiet in offener Bauweise								Insgesamt							
A	850	765	83	A	1 657	1 492	130	35	32	.	.
B	680	556	123	B	1 410	1 096	170	144	143	.	.
C	71 411	66 364	5 041	C	138 491	122 489	6 941	9 060	9 024	.	.
D	104,99	119,26	40,85	D	98,22	111,77	40,78	62,95	63,04	.	.
E	7,67	13,55	7,67	E	6,65	8,80	6,69	6,65	6,65	.	.
F	745,21	745,21	297,36	F	1224,49	1224,49	297,36	281,21	281,21	.	.
Berlin															
Geschäftsgebiet								Wohngebiet insgesamt							
A	A	17	16
B	B	42	29
C	C	9 760	8 260
D	D	232,51	289,44
E	E
F	F
Geschäftsgebiet mit Wohngebiet gemischt								Industriegebiet							
A	A
B	B
C	C
D	D
E	E
F	F
Wohngebiet in geschlossener Bauweise								Dorfgebiet							
A	A
B	B
C	C
D	D
E	E
F	F
Wohngebiet in offener Bauweise								Insgesamt							
A	17	16	A	17	16
B	42	29	B	42	29
C	9 760	8 260	C	9 760	8 260
D	232,51	289,44	D	232,51	289,44
E	E
F	F

*) Zeichenerklärung siehe Seite 3

2 Kaufwerte für Bauland 4. Vj. 2002 nach Baulandarten, Ländern und Baugebieten *)

Baulandarten								Baulandarten						
insgesamt	baureifes Land	Rohbau-land	sonstiges Bauland					insgesamt	baureifes Land	Rohbau-land	sonstiges Bauland			
			insgesamt	davon							insgesamt	davon		
				Industrie-land	Land für Verkehrs-zwecke	Frei-flächen						Industrie-land	Land für Verkehrs-zwecke	Frei-flächen
Brandenburg														
Geschäftsgebiet							Wohngebiet insgesamt							
A	A	664	650	14
B	B	634	525	109
C	C	48 125	46 711	1 414
D	D	75,88	88,92	12,98
E	E	5,00	5,00	10,91
F	F	306,78	306,78	89,03
Geschäftsgebiet mit Wohngebiet gemischt							Industriegebiet							
A	86	77	A	30	10
B	84	75	5	.	.	.	B	133	24	.	106	105	.	.
C	3 077	2 873	100	.	.	.	C	7 747	564	.	7 169	7 159	.	.
D	36,71	38,54	21,26	.	.	.	D	58,23	23,52	.	67,84	68,25	.	.
E	7,67	9,71	13,00	.	.	.	E	4,09	4,10	.	5,00	5,00	.	.
F	135,00	135,00	31,50	.	.	.	F	153,39	147,00	.	153,39	153,39	.	.
Wohngebiet in geschlossener Bauweise							Dorfgebiet							
A	6	6	A	261	253
B	4	4	B	284	243	41
C	208	208	C	9 851	8 007	1 832
D	54,80	54,80	D	34,64	33,01	45,01
E	13,80	13,80	E	1,85	1,85	4,38
F	200,00	200,00	F	163,79	163,79	50,00
Wohngebiet in offener Bauweise							Insgesamt							
A	658	644	14	.	.	.	A	1 043	992	29	22	19	.	.
B	630	522	109	.	.	.	B	1 137	868	158	111	106	.	.
C	47 917	46 503	1 414	.	.	.	C	69 089	58 443	3 361	7 286	7 171	.	.
D	76,01	89,17	12,98	.	.	.	D	60,75	67,32	21,31	65,43	67,68	.	.
E	5,00	5,00	10,91	.	.	.	E	1,85	1,85	4,09	5,00	5,00	.	.
F	306,78	306,78	89,03	.	.	.	F	306,78	306,78	89,03	153,39	153,39	.	.
Bremen														
Geschäftsgebiet							Wohngebiet insgesamt							
A	A	22	18
B	B	42	13
C	C	3 499	2 301
D	D	83,67	181,59
E	E
F	F
Geschäftsgebiet mit Wohngebiet gemischt							Industriegebiet							
A	A
B	B
C	C
D	D
E	E
F	F
Wohngebiet in geschlossener Bauweise							Dorfgebiet							
A	A
B	B
C	C
D	D
E	E
F	F
Wohngebiet in offener Bauweise							Insgesamt							
A	22	18	A	22	18
B	42	13	B	42	13
C	3 499	2 301	C	3 499	2 301
D	83,67	181,59	D	83,67	181,59
E	E
F	F

*) Zeichenerklärung siehe Seite 3

2 Kaufwerte für Bauland 4. Vj. 2002 nach Baulandarten, Ländern und Baugebieten *)

Baulandarten								Baulandarten						
insgesamt	baureifes Land	Rohbau-land	sonstiges Bauland				insgesamt	baureifes Land	Rohbau-land	sonstiges Bauland				
			insgesamt	davon						insgesamt	davon			
				Industrie-land	Land für Verkehrs-zwecke	Frei-flächen					Industrie-land	Land für Verkehrs-zwecke	Frei-flächen	

Hessen

Geschäftsgebiet							Wohngebiet insgesamt						
A	10	7	A	718	704
B	44	27	B	518	504	13	.	.	.
C	3 932	3 303	C	48 169	47 503	655	.	.	.
D	88,61	124,21	D	92,93	94,17	50,73	.	.	.
E	12,22	22,29	E	5,52	5,52	7,50	.	.	.
F	625,00	625,00	F
Geschäftsgebiet mit Wohngebiet gemischt							Industriegebiet						
A	21	19	A	7	.	7	7	.	.
B	71	68	B	44	.	44	44	.	.
C	7 217	7 100	C	1 511	.	1 511	1 511	.	.
D	101,74	104,96	D	34,56	.	34,56	34,56	.	.
E	5,50	5,50	E	17,19	.	17,19	17,19	.	.
F	F	67,31	.	67,31	67,31	.	.
Wohngebiet in geschlossener Bauweise							Dorfgebiet						
A	238	234	A	197	165	32	.	.	.
B	174	172	B	228	129	99	.	.	.
C	12 136	12 123	C	8 527	7 179	1 348	.	.	.
D	69,83	70,30	D	37,33	55,50	13,61	.	.	.
E	6,40	6,40	E	6,00	6,31	6,00	.	.	.
F	F	295,12	295,12	67,93	.	.	.
Wohngebiet in offener Bauweise							Insgesamt						
A	480	470	A	953	895	47	11	7	.
B	345	332	13	.	.	.	B	906	728	132	46	44	.
C	36 032	35 379	653	.	.	.	C	69 355	65 085	2 735	1 535	1 511	.
D	104,58	106,57	51,94	.	.	.	D	76,57	89,40	20,68	33,74	34,56	.
E	5,52	5,52	10,00	.	.	.	E	5,50	5,50	6,00	10,22	17,19	.
F	F

Mecklenburg-Vorpommern

Geschäftsgebiet							Wohngebiet insgesamt						
A	5	A	778	731	46	.	.	.
B	21	B	683	601	81	.	.	.
C	958	C	38 504	37 064	1 414	.	.	.
D	44,94	D	56,39	61,70	17,45	.	.	.
E	5,87	E	1,17	2,88	1,17	.	.	.
F	60,00	F	291,44	227,33	291,44	.	.	.
Geschäftsgebiet mit Wohngebiet gemischt							Industriegebiet						
A	18	16	A	6	.	6	6	.	.
B	15	14	B	26	.	26	26	.	.
C	595	580	C	240	.	240	240	.	.
D	38,41	40,09	D	9,35	.	9,35	9,35	.	.
E	10,00	15,00	E	5,11	.	5,11	5,11	.	.
F	112,48	112,48	F	45,00	.	45,00	45,00	.	.
Wohngebiet in geschlossener Bauweise							Dorfgebiet						
A	507	494	13	.	.	.	A	453	300	138	15	.	14
B	387	355	32	.	.	.	B	645	307	270	69	.	68
C	23 205	22 687	518	.	.	.	C	16 367	11 889	4 413	65	.	53
D	60,00	63,91	16,29	.	.	.	D	25,36	38,73	16,37	0,95	.	0,79
E	1,17	2,88	1,17	.	.	.	E	0,20	1,71	0,88	0,20	.	0,20
F	197,33	197,33	84,78	.	.	.	F	525,37	525,37	109,51	12,00	.	1,12
Wohngebiet in offener Bauweise							Insgesamt						
A	271	237	33	.	.	.	A	1 260	1 049	185	26	.	17
B	296	246	49	.	.	.	B	1 391	937	355	98	28	70
C	15 300	14 377	897	.	.	.	C	56 665	50 443	5 864	358	279	73
D	51,69	58,51	18,20	.	.	.	D	40,75	53,81	16,50	3,66	10,05	1,05
E	2,05	5,00	2,05	.	.	.	E	0,20	1,71	0,88	0,20	5,11	0,20
F	291,44	227,33	291,44	.	.	.	F	525,37	525,37	291,44	45,00	45,00	15,34

*) Zeichenerklärung siehe Seite 3

2 Kaufwerte für Bauland 4. Vj. 2002 nach Baulandarten, Ländern und Baugebieten *)

Baulandarten								Baulandarten							
insgesamt	baureifes Land	Rohbau-land	sonstiges Bauland				insgesamt	baureifes Land	Rohbau-land	sonstiges Bauland					
			insgesamt	davon						insgesamt	davon				
				Industrie-land	Land für Verkehrszwecke	Frei-flächen					Industrie-land	Land für Verkehrszwecke	Frei-flächen		
Niedersachsen															
Geschäftsgebiet							Wohngebiet insgesamt								
A	26	24	A	6 668	6 533	109	26	.	21	5	
B	58	58	B	5 610	4 866	736	8	.	6	2	
C	6 234	6 199	C	360 989	344 266	16 269	453	.	326	127	
D	106,83	106,95	D	64,34	70,75	22,11	54,37	.	53,51	56,72	
E	21,47	21,47	E	3,50	4,28	4,08	3,50	.	3,50	10,00	
F	1215,81	1215,81	F	612,61	612,61	138,76	185,00	.	185,00	122,75	
Geschäftsgebiet mit Wohngebiet gemischt							Industriegebiet								
A	87	85	A	360	134	26	200	188	12	.	
B	98	97	B	2 780	543	259	1 978	1 938	40	.	
C	7 496	7 375	C	50 346	15 248	2 868	32 230	31 082	1 148	.	
D	76,33	75,89	D	18,11	28,06	11,07	16,29	16,04	28,49	.	
E	12,27	12,27	E	2,00	2,56	7,00	2,00	2,00	4,60	.	
F	F	240,94	216,01	50,33	240,94	240,94	105,00	.	
Wohngebiet in geschlossener Bauweise							Dorfgebiet								
A	331	329	A	594	567	15	12	.	11	.	
B	243	218	B	721	631	87	4	.	4	.	
C	20 139	19 635	C	22 927	20 861	1 997	69	.	66	.	
D	83,03	90,09	D	31,78	33,07	23,02	17,78	.	17,64	.	
E	10,00	10,00	E	1,70	1,70	6,90	4,09	.	4,09	.	
F	F	185,60	185,60	40,24	40,00	.	40,00	.	
Wohngebiet in offener Bauweise							Insgesamt								
A	6 337	6 204	.	26	.	21	5	A	7 735	7 343	150	242	188	48	6
B	5 368	4 648	711	8	.	6	2	B	9 269	6 196	1 081	1 992	1 938	52	2
C	340 850	324 632	15 765	453	.	326	127	C	447 991	393 949	21 134	32 908	31 082	1 696	130
D	63,50	69,84	22,17	54,37	.	53,51	56,72	D	48,33	63,58	19,54	16,52	16,04	32,89	54,45
E	3,50	4,28	4,08	3,50	.	3,50	10,00	E	1,70	1,70	4,08	2,00	2,00	3,50	10,00
F	612,61	612,61	138,76	185,00	.	185,00	122,75	F
Nordrhein-Westfalen															
Geschäftsgebiet							Wohngebiet insgesamt								
A	A	1 511	1 477	
B	B	1 147	973	173	
C	C	114 265	107 849	6 387	
D	D	99,61	110,81	37,02	
E	E	4,09	7,50	4,09	
F	F	477,20	477,20	175,32	
Geschäftsgebiet mit Wohngebiet gemischt							Industriegebiet								
A	22	20	A	45	.	45	44	.	.	.	
B	62	22	B	260	.	260	196	.	.	.	
C	8 952	3 832	C	6 894	.	6 894	6 591	.	.	.	
D	144,36	171,75	D	26,51	.	26,51	33,69	.	.	.	
E	36,81	36,81	E	4,70	.	4,70	5,44	.	.	.	
F	419,26	419,26	F	128,91	.	128,91	128,91	.	.	.	
Wohngebiet in geschlossener Bauweise							Dorfgebiet								
A	207	203	A	53	51	
B	169	155	B	55	46	
C	24 798	23 512	C	3 187	2 906	
D	146,68	151,29	D	58,25	63,65	
E	11,50	11,50	E	6,86	7,00	
F	477,20	477,20	F	320,00	320,00	
Wohngebiet in offener Bauweise							Insgesamt								
A	1 304	1 274	A	1 631	1 548	36	47	44	.	.	
B	978	818	159	.	.	.	B	1 524	1 041	221	261	196	.	.	
C	89 467	84 338	5 101	.	.	.	C	133 298	114 587	11 789	6 922	6 591	.	.	
D	91,47	103,12	32,11	.	.	.	D	87,47	110,05	53,27	26,48	33,69	.	.	
E	4,09	7,50	4,09	.	.	.	E	4,09	7,00	4,09	4,70	5,44	.	.	
F	435,13	435,13	175,32	.	.	.	F	477,20	477,20	175,32	128,91	128,91	.	.	

*) Zeichenerklärung siehe Seite 3

2 Kaufwerte für Bauland 4. Vj. 2002 nach Baulandarten, Ländern und Baugebieten *)

Baulandarten						
insgesamt	baureifes Land	Rohbau-land	sonstiges Bauland			
			insgesamt	davon		
				Industrie-land	Land für Verkehrs-zwecke	Frei-flächen

Baulandarten						
insgesamt	baureifes Land	Rohbau-land	sonstiges Bauland			
			insgesamt	davon		
				Industrie-land	Land für Verkehrs-zwecke	Frei-flächen

Rheinland-Pfalz

Geschäftsgebiet							Wohngebiet insgesamt						
A	A	2 389	2 129
B	B	2 072	1 372	700	.	.	.
C	C	155 908	134 884	20 976	.	.	.
D	D	75,23	98,33	29,96	.	.	.
E	E	1,50	2,50	1,50	.	.	.
F	F	894,76	894,76	288,43	.	.	.
Geschäftsgebiet mit Wohngebiet gemischt							Industriegebiet						
A	134	125	8	.	.	.	A	251	12	70	169	164	5
B	73	68	5	.	.	.	B	860	18	301	541	539	2
C	7 970	7 349	595	.	.	.	C	28 919	920	4 177	23 822	23 759	63
D	108,44	107,79	125,24	.	.	.	D	33,64	49,79	13,90	44,06	44,12	28,57
E	16,48	16,48	51,13	.	.	.	E	1,99	6,65	2,05	1,99	1,99	2,30
F	540,79	540,79	306,78	.	.	.	F	289,19	150,00	38,00	289,19	289,19	45,00
Wohngebiet in geschlossener Bauweise							Dorfgebiet						
A	10	9	A	556	490
B	5	5	B	470	369	96	.	.	.
C	540	538	C	20 186	18 572	1 183	.	.	.
D	100,37	103,86	D	42,99	50,35	12,33	.	.	.
E	8,70	8,70	E	1,00	1,00	1,00	.	.	.
F	193,35	193,35	F	531,87	531,87	100,00	.	.	.
Wohngebiet in offener Bauweise							Insgesamt						
A	2 379	2 120	A	3 332	2 758	398	176	168	8
B	2 067	1 367	700	.	.	.	B	3 479	1 831	1 101	546	544	3
C	155 368	134 347	20 974	.	.	.	C	213 680	162 424	26 931	24 326	24 192	134
D	75,17	98,31	29,97	.	.	.	D	61,42	88,69	24,45	44,52	44,51	47,50
E	1,50	2,50	1,50	.	.	.	E	1,00	1,00	1,00	1,99	1,99	2,30
F	894,76	894,76	288,43	.	.	.	F	894,76	894,76	306,78	289,19	289,19	219,86

Saarland

Geschäftsgebiet							Wohngebiet insgesamt						
A	A	595	470	110	15	.	10
B	B	551	356	183	12	.	8
C	C	27 936	24 005	3 819	112	.	80
D	D	50,69	67,51	20,86	8,98	.	9,69
E	E	5,00	7,32	5,00	5,11	.	5,11
F	F	214,74	214,74	130,11	15,34	.	15,34
Geschäftsgebiet mit Wohngebiet gemischt							Industriegebiet						
A	A	29	.	16	16	.	.
B	B	291	150	122	122	.	.
C	C	9 118	7 072	1 755	1 755	.	.
D	D	31,33	47,22	14,42	14,42	.	.
E	E	7,67	13,00	7,67	7,67	.	.
F	F	102,25	102,25	62,04	62,04	.	.
Wohngebiet in geschlossener Bauweise							Dorfgebiet						
A	A
B	B
C	C
D	D
E	E
F	F
Wohngebiet in offener Bauweise							Insgesamt						
A	595	470	110	15	.	10	A	630	481	118	31	16	10
B	551	356	183	12	.	8	B	846	509	203	134	122	8
C	27 936	24 005	3 819	112	.	80	C	37 120	31 126	4 127	1 867	1 755	80
D	50,69	67,51	20,86	8,98	.	9,69	D	43,87	61,21	20,28	13,91	14,42	9,69
E	5,00	7,32	5,00	5,11	.	5,11	E	5,00	7,32	5,00	5,11	7,67	5,11
F	214,74	214,74	130,11	15,34	.	15,34	F	214,74	214,74	130,11	62,04	62,04	15,34

*) Zeichenerklärung siehe Seite 3

2 Kaufwerte für Bauland 4. Vj. 2002 nach Baulandarten, Ländern und Baugebieten *)

Baulandarten								Baulandarten						
insgesamt	baureifes Land	Rohbau-land	sonstiges Bauland					insgesamt	baureifes Land	Rohbau-land	sonstiges Bauland			
			insgesamt	Industrie-land	Land für Verkehrs-zwecke	Frei-flächen					insgesamt	Industrie-land	Land für Verkehrs-zwecke	Frei-flächen
Sachsen														
Geschäftsgebiet							Wohngebiet insgesamt							
A	14	14	A	689	531	.	.	.	58	.
B	46	46	B	634	403	105	126	.	123	.
C	2 771	2 771	C	32 302	28 128	3 493	680	.	593	.
D	59,62	59,62	D	50,95	69,73	33,38	5,40	.	4,84	.
E	2,56	2,56	E	0,26	2,41	0,75	0,26	.	0,26	.
F	190,12	190,12	F	.	.	151,00	205,20	.	205,20	.
Geschäftsgebiet mit Wohngebiet gemischt							Industriegebiet							
A	87	83	A	29	.	7	22	14	8	.
B	77	76	B	171	.	67	104	98	6	.
C	4 157	4 140	C	2 331	.	503	1 828	1 740	88	.
D	54,06	54,75	D	13,60	.	7,47	17,57	17,81	13,76	.
E	3,07	6,00	E	1,12	.	1,12	2,81	5,88	2,81	.
F	F	77,00	.	40,00	77,00	77,00	29,00	.
Wohngebiet in geschlossener Bauweise							Dorfgebiet							
A	316	315	A	195	90	89	16	.	9	7
B	251	251	B	190	76	102	12	.	3	8
C	17 488	17 482	C	4 385	2 554	1 732	99	.	9	90
D	69,68	69,69	D	23,12	33,71	16,97	8,34	.	2,70	10,64
E	2,41	2,41	E	0,70	0,70	1,97	1,00	.	2,05	1,00
F	F	163,99	163,99	72,29	49,15	.	8,00	49,15
Wohngebiet in offener Bauweise							Insgesamt							
A	373	216	.	.	58	.	A	1 014	718	194	102	14	78	10
B	383	153	105	126	123	.	B	1 118	601	274	243	98	133	12
C	14 814	10 646	3 487	680	593	.	C	45 945	37 593	5 731	2 621	1 740	704	177
D	38,68	69,80	33,36	5,40	4,84	.	D	41,08	62,52	20,89	10,80	17,81	5,29	14,87
E	0,26	4,79	0,75	0,26	0,26	.	E	0,26	0,70	0,75	0,26	5,88	0,26	1,00
F	.	.	151,00	205,20	205,20	.	F
Sachsen-Anhalt														
Geschäftsgebiet							Wohngebiet insgesamt							
A	A	619	603	16
B	B	434	399	35
C	C	19 257	18 602	656
D	D	44,42	46,67	18,78
E	E	5,00	5,00	5,64
F	F	143,00	143,00	36,52
Geschäftsgebiet mit Wohngebiet gemischt							Industriegebiet							
A	68	46	.	22	22	.	A	60	.	.	35	7	.	.
B	69	55	.	14	14	.	B	631	84	.	540	536	5	.
C	1 168	982	.	186	186	.	C	7 387	984	.	6 381	6 335	46	.
D	16,93	18,00	.	12,88	12,88	.	D	11,70	11,74	.	11,81	11,83	10,12	.
E	2,30	4,16	.	2,30	2,30	.	E	2,05	3,72	.	2,05	2,05	4,50	.
F	180,00	180,00	.	56,75	56,75	.	F	75,12	35,25	.	75,12	75,12	17,00	.
Wohngebiet in geschlossener Bauweise							Dorfgebiet							
A	15	15	A	170	149	8	13	8	5	.
B	11	11	B	149	117	18	13	12	1	.
C	619	619	C	2 042	1 824	133	86	74	12	.
D	54,98	54,98	D	13,75	15,60	7,26	6,43	6,18	8,54	.
E	9,17	9,17	E	2,81	3,07	3,37	2,81	2,81	5,00	.
F	74,56	74,56	F	72,00	72,00	10,00	18,00	14,15	18,00	.
Wohngebiet in offener Bauweise							Insgesamt							
A	604	588	16	.	.	.	A	921	819	25	77	43	34	.
B	422	387	35	.	.	.	B	1 289	660	61	568	548	20	.
C	18 638	17 982	656	.	.	.	C	30 331	22 868	810	6 653	6 408	244	.
D	44,14	46,43	18,78	.	.	.	D	23,54	34,64	13,39	11,71	11,70	11,96	.
E	5,00	5,00	5,64	.	.	.	E	2,05	3,07	3,00	2,05	2,05	2,30	.
F	143,00	143,00	36,52	.	.	.	F	309,05	309,05	36,52	75,12	75,12	56,75	.

*) Zeichenerklärung siehe Seite 3

2 Kaufwerte für Bauland 4. Vj. 2002 nach Baulandarten, Ländern und Baugebieten *)

Baulandarten							Baulandarten						
insgesamt	baureifes Land	Rohbau-land	sonstiges Bauland				insgesamt	baureifes Land	Rohbau-land	sonstiges Bauland			
			insgesamt	davon						insgesamt	davon		
				Industrie-land	Land für Verkehrs-zwecke	Frei-flächen					Industrie-land	Land für Verkehrs-zwecke	Frei-flächen

Schleswig-Holstein

Geschäftsgebiet							Wohngebiet insgesamt						
A	A	783	692	81	10	.	9
B	B	649	490	153	6	.	5
C	C	52 470	44 958	7 370	142	.	118
D	D	80,86	91,72	48,25	23,70	.	23,18
E	E	2,50	17,81	3,00	2,50	.	2,50
F	F	450,00	450,00	154,54	120,15	.	120,15
Geschäftsgebiet mit Wohngebiet gemischt							Industriegebiet						
A	8	7	A	25	.	22	22	.	.
B	57	16	B	258	.	205	205	.	.
C	6 530	4 330	C	6 251	.	5 758	5 758	.	.
D	115,57	262,75	D	24,28	.	28,08	28,08	.	.
E	25,00	25,00	E	1,99	.	10,50	10,50	.	.
F	501,12	501,12	F	135,82	.	135,82	135,82	.	.
Wohngebiet in geschlossener Bauweise							Dorfgebiet						
A	157	150	7	.	.	.	A	575	455	106	14	.	10
B	113	108	4	.	.	.	B	613	385	194	34	.	15
C	8 150	8 000	150	.	.	.	C	29 743	25 691	3 246	806	.	30
D	72,27	73,84	33,90	.	.	.	D	48,54	66,69	16,75	23,88	.	1,98
E	10,23	23,60	10,23	.	.	.	E	0,77	11,56	1,50	0,77	.	0,77
F	257,09	257,09	154,54	.	.	.	F	235,17	235,17	73,24	82,00	.	15,00
Wohngebiet in offener Bauweise							Insgesamt						
A	626	542	74	10	.	9	A	1 393	1 156	190	47	.	19
B	536	382	148	6	.	5	B	1 581	901	434	246	220	20
C	44 320	36 958	7 220	142	.	118	C	96 422	76 763	12 916	6 743	6 469	149
D	82,67	96,80	48,68	23,70	.	23,18	D	61,00	85,22	29,76	27,43	29,45	7,31
E	2,50	17,81	3,00	2,50	.	2,50	E	0,77	11,56	1,50	0,77	10,50	0,77
F	450,00	450,00	153,75	120,15	.	120,15	F	501,12	501,12	154,54	135,82	135,82	120,15

Thüringen

Geschäftsgebiet							Wohngebiet insgesamt						
A	7	6	A	659	596	57	6	.	.
B	26	25	B	442	383	56	3	.	.
C	2 599	2 591	C	24 132	22 775	1 271	86	.	.
D	100,22	105,25	D	54,62	59,43	22,68	33,84	.	.
E	5,95	7,67	E	1,00	1,00	4,00	1,69	.	.
F	122,72	122,72	F
Geschäftsgebiet mit Wohngebiet gemischt							Industriegebiet						
A	72	60	7	5	.	.	A	129	33	7	89	87	.
B	51	43	7	1	.	.	B	913	90	23	800	795	.
C	2 867	2 680	63	124	.	.	C	8 703	1 273	118	7 312	7 266	.
D	56,22	61,97	9,54	109,61	.	.	D	9,53	14,19	5,05	9,14	9,14	.
E	0,60	2,04	7,00	0,60	.	.	E	0,63	1,20	1,34	0,63	0,63	.
F	F	150,83	78,00	13,00	150,83	150,83	.
Wohngebiet in geschlossener Bauweise							Dorfgebiet						
A	22	21	A	307	268	30	9	.	5
B	15	12	B	302	225	71	7	.	1
C	848	799	C	4 743	4 111	549	83	.	5
D	57,51	63,96	D	15,70	18,28	7,78	12,41	.	5,35
E	10,23	10,23	E	0,50	1,00	0,50	1,64	.	1,64
F	F	163,61	163,61	60,00	15,00	.	10,73
Wohngebiet in offener Bauweise							Insgesamt						
A	637	575	A	1 174	963	102	109	.	12
B	427	371	54	3	.	.	B	1 734	766	158	811	802	4
C	23 283	21 976	1 221	86	.	.	C	43 044	33 429	2 009	7 605	7 508	43
D	54,52	59,28	22,71	33,84	.	.	D	24,82	43,66	12,72	9,38	9,36	12,21
E	1,00	1,00	4,00	1,69	.	.	E	0,50	1,00	0,50	0,60	0,63	0,60
F	F

*) Zeichenerklärung siehe Seite 3

2 Kaufwerte für Bauland 4. Vj. 2002 nach Baulandarten, Ländern und Baugebieten *)

Baulandarten						Baulandarten					
insgesamt	baureifes Land	Rohbau-land	sonstiges Bauland			insgesamt	baureifes Land	Rohbau-land	sonstiges Bauland		
			insgesamt	davon					insgesamt	davon	
				Industrie-land	Land für Verkehrs-zwecke					Frei-flächen	Industrie-land

Früheres-Bundesgebiet

Geschäftsgebiet							Wohngebiet insgesamt							
A	62	54	5	.	.	.	A	15 809	14 938	801	70	.	56	14
B	188	169	18	.	.	.	B	12 748	10 446	2 260	43	.	30	12
C	20 455	19 742	641	.	.	.	C	1 047 028	978 522	67 083	1 423	.	893	530
D	108,59	117,00	35,15	.	.	.	D	82,13	93,68	29,69	33,47	.	29,50	43,30
E	12,22	15,39	12,22	.	.	.	E	1,50	2,50	1,50	2,50	.	2,50	5,11
F	.	.	56,00	.	.	.	F	.	.	486,73	219,86	.	219,86	122,75

Geschäftsgebiet mit Wohngebiet gemischt							Industriegebiet							
A	325	306	14	5	.	.	A	852	194	105	553	533	20	.
B	443	353	87	3	.	.	B	5 011	811	636	3 563	3 453	111	.
C	51 401	43 196	8 022	183	.	.	C	136 195	29 324	7 788	99 083	97 474	1 609	.
D	116,06	122,41	91,78	71,10	.	.	D	27,18	36,14	12,25	27,81	28,23	14,51	.
E	5,50	5,50	10,00	17,90	.	.	E	1,99	2,56	1,99	1,99	1,99	2,30	.
F	1393,75	1393,75	306,78	127,82	.	.	F

Wohngebiet in geschlossener Bauweise							Dorfgebiet							
A	1 466	1 447	15	.	.	.	A	3 047	2 685	323	39	9	26	.
B	1 029	984	43	.	.	.	B	2 933	2 223	657	53	25	22	.
C	116 676	114 701	1 945	.	.	.	C	163 613	147 149	14 757	1 707	1 217	338	.
D	113,42	116,54	44,99	.	.	.	D	55,78	66,20	22,46	31,99	47,87	15,43	.
E	6,40	6,40	7,50	.	.	.	E	0,77	1,00	1,00	0,77	14,88	0,77	.
F	.	.	154,54	.	.	.	F	531,87	531,87	138,05	190,25	190,25	117,60	.

Wohngebiet in offener Bauweise							Insgesamt							
A	14 343	13 491	786	66	.	53	A	20 095	18 177	1 248	670	544	108	18
B	11 719	9 461	2 216	41	.	29	B	21 323	14 001	3 658	3 663	3 480	165	18
C	930 352	863 821	65 139	1 392	.	883	C	1 418 692	1 217 933	98 291	102 468	98 754	3 032	682
D	79,39	91,30	29,39	33,80	.	30,15	D	66,53	86,99	26,87	27,97	28,38	18,32	37,32
E	1,50	2,50	1,50	2,50	.	2,50	E	0,77	1,00	1,00	0,77	1,99	0,77	5,11
F	.	.	486,73	219,86	.	219,86	F

Neue Länder und Berlin-Ost

Geschäftsgebiet							Wohngebiet insgesamt						
A	32	28	A	3 426	3 127	231	68	.	61
B	102	94	B	2 868	2 340	399	130	.	124
C	7 093	7 036	C	172 081	161 540	9 749	793	.	623
D	69,62	74,49	D	59,99	69,04	24,43	6,12	.	5,02
E	2,56	2,56	E	0,26	1,00	0,75	0,26	.	0,26
F	F	.	.	291,44	205,20	.	205,20

Geschäftsgebiet mit Wohngebiet gemischt							Industriegebiet						
A	331	282	15	34	.	30	A	254	60	17	177	159	17
B	296	262	12	22	.	17	B	1 875	197	101	1 576	1 559	12
C	11 864	11 255	166	444	.	218	C	26 408	2 821	658	22 930	22 741	147
D	40,06	42,89	14,20	20,08	.	12,85	D	14,09	14,28	6,49	14,55	14,59	12,11
E	0,60	2,04	7,00	0,60	.	0,60	E	0,63	1,20	1,12	0,63	0,63	2,81
F	278,07	278,07	31,50	260,76	.	66,47	F

Wohngebiet in geschlossener Bauweise							Dorfgebiet							
A	866	851	15	.	.	.	A	1 386	1 060	271	55	15	33	7
B	668	633	34	.	.	.	B	1 570	967	501	102	20	73	8
C	42 368	41 795	574	.	.	.	C	37 388	28 385	8 658	345	176	80	90
D	63,47	65,99	16,79	.	.	.	D	23,81	29,35	17,28	3,39	8,91	1,08	10,64
E	1,17	2,41	1,17	.	.	.	E	0,20	0,70	0,50	0,20	1,80	0,20	1,00
F	.	.	84,78	.	.	.	F	525,37	525,37	109,51	49,15	15,00	18,00	49,15

Wohngebiet in offener Bauweise							Insgesamt							
A	2 560	2 276	216	68	.	61	A	5 429	4 557	536	336	179	142	15
B	2 201	1 706	365	130	.	124	B	6 711	3 861	1 019	1 830	1 581	228	22
C	129 712	119 745	9 175	793	.	623	C	254 834	211 036	19 275	24 523	23 107	1 074	342
D	58,94	70,18	25,15	6,12	.	5,02	D	37,97	54,65	18,91	13,40	14,62	4,72	15,54
E	0,26	1,00	0,75	0,26	.	0,26	E	0,20	0,70	0,50	0,20	0,63	0,20	1,00
F	.	.	291,44	205,20	.	205,20	F

*) Zeichenerklärung siehe Seite 3

3 Kaufwerte für Bauland nach

3.1 Vierteljahres

Lfd. Nr.	Jahr ----- Vierteljahr	Bauland insgesamt				Baureifes Land				Rohbauland			
		Kauffälle	veräußerte Fläche	Kauf summe	Kauf wert	Kauffälle	veräußerte Fläche	Kauf summe	Kauf wert	Kauffälle	veräußerte Fläche	Kauf summe	Kauf wert
		Anzahl	1 000 m ²	1 000 EUR	EUR/m ²	Anzahl	1 000 m ²	1 000 EUR	EUR/m ²	Anzahl	1 000 m ²	1 000 EUR	EUR/m ²

Deutschland

1	1998	1. Vj.	21 835	30 190	1 428 270	47,31	18 569	17 705	1 157 879	65,40	2 029	6 991	162 373	23,23
2		2. Vj.	26 402	35 033	1 626 751	46,44	22 529	20 610	1 319 481	64,02	2 382	7 042	151 779	21,56
3		3. Vj.	26 585	35 992	1 794 563	49,86	22 569	21 148	1 465 861	69,32	2 281	7 315	135 639	18,54
4		4. Vj.	26 920	43 939	2 032 873	46,27	22 241	21 766	1 529 096	70,25	2 875	13 178	284 799	21,61
5	1999	1. Vj.	22 166	29 454	1 350 966	45,87	19 110	17 082	1 113 371	65,18	1 820	6 662	125 739	18,88
6		2. Vj.	27 618	35 800	1 775 798	49,61	23 408	20 401	1 442 709	70,72	2 621	8 367	178 172	21,30
7		3. Vj.	27 093	34 634	1 745 204	50,39	23 124	20 156	1 444 878	71,68	2 377	7 383	138 370	18,74
8		4. Vj.	24 199	33 514	1 693 711	50,54	20 346	18 302	1 345 657	73,53	2 210	7 225	153 416	21,23
9	2000	1. Vj.	18 373	26 402	1 231 573	46,65	15 612	14 362	955 321	66,52	1 637	6 235	119 531	19,17
10		2. Vj.	20 133	26 979	1 312 744	48,66	17 006	15 413	1 057 667	68,62	1 890	6 091	137 787	22,62
11		3. Vj.	20 937	30 145	1 498 677	49,72	17 644	16 522	1 200 713	72,67	1 895	6 459	127 828	19,79
12		4. Vj.	21 781	33 069	1 760 546	53,24	17 804	16 313	1 367 654	83,84	2 307	7 472	178 126	23,84
13	2001	1. Vj.	16 231	23 787	1 076 835	45,27	13 972	12 108	852 831	70,44	1 275	4 468	91 298	20,44
14		2. Vj.	20 701	26 704	1 344 858	50,36	17 322	14 654	1 079 832	73,69	2 075	5 696	108 727	19,09
15		3. Vj.	20 480	28 536	1 384 406	48,52	17 239	15 166	1 067 887	70,42	1 884	5 780	109 243	18,90
16		4. Vj.	17 452	24 374	1 224 017	50,22	14 355	12 281	945 472	76,99	1 878	5 268	94 720	17,98
17	2002	1. Vj.	13 935	17 168	913 878	53,23	12 162	9 985	753 408	75,45	979	3 167	72 340	22,84
18		2. Vj.	17 891	21 405	1 174 722	54,88	15 527	12 609	978 829	77,63	1 497	4 723	96 410	20,41
19		3. Vj.	16 878	19 643	1 140 853	58,08	14 731	12 234	967 352	79,07	1 246	3 639	74 568	20,49
20		4. Vj.	25 524	28 034	1 673 526	59,70	22 734	17 863	1 428 969	80,00	1 784	4 678	117 566	25,13

Früheres Bundesgebiet

21	1998	1. Vj.	15 486	20 652	1 072 123	51,92	13 512	12 812	864 924	67,51	1 164	4 524	122 701	27,12
22		2. Vj.	18 819	23 813	1 278 881	53,71	16 324	14 198	1 041 702	73,37	1 474	4 808	115 622	24,05
23		3. Vj.	19 203	24 192	1 437 979	59,44	16 565	14 764	1 201 269	81,36	1 392	4 506	99 177	22,01
24		4. Vj.	19 518	31 215	1 658 174	53,12	16 242	14 773	1 231 619	83,37	2 012	10 203	247 197	25,74
25	1999	1. Vj.	15 561	19 184	1 075 378	56,06	13 597	12 047	902 516	74,92	1 163	3 789	89 340	23,58
26		2. Vj.	19 581	23 290	1 396 569	59,96	16 702	13 868	1 145 601	82,61	1 747	5 348	126 490	23,65
27		3. Vj.	19 990	24 275	1 412 713	58,20	17 145	14 214	1 168 669	82,22	1 683	5 455	111 448	20,43
28		4. Vj.	16 591	21 553	1 321 355	61,31	14 122	11 965	1 050 286	87,78	1 371	4 636	109 142	23,54
29	2000	1. Vj.	12 833	17 045	975 346	57,22	11 044	9 655	756 226	78,33	1 022	3 903	89 417	22,91
30		2. Vj.	13 987	17 777	1 026 185	57,72	11 920	10 371	836 598	80,67	1 225	4 297	103 851	24,17
31		3. Vj.	15 213	20 264	1 181 877	58,32	12 988	11 663	953 761	81,78	1 264	4 520	99 589	22,04
32		4. Vj.	15 467	20 979	1 362 190	64,93	12 806	11 104	1 069 926	96,36	1 619	4 998	122 155	24,44
33	2001	1. Vj.	11 739	14 283	870 149	60,92	10 246	8 514	690 994	81,16	817	2 972	72 319	24,34
34		2. Vj.	15 112	18 872	1 097 380	58,15	12 664	10 264	874 954	85,25	1 565	4 544	92 085	20,27
35		3. Vj.	15 068	18 962	1 097 598	57,88	12 804	10 453	861 903	82,46	1 326	4 255	86 930	20,43
36		4. Vj.	11 933	14 950	947 880	63,40	10 010	7 880	731 824	92,87	1 223	3 816	71 462	18,72
37	2002	1. Vj.	9 916	11 399	742 465	65,13	8 808	7 154	616 323	86,15	606	2 068	57 973	28,03
38		2. Vj.	13 094	14 814	971 954	65,61	11 486	9 068	815 369	89,92	1 058	3 554	79 127	22,26
39		3. Vj.	12 422	14 192	941 200	66,32	10 940	8 765	798 433	91,10	858	2 855	61 297	21,47
40		4. Vj.	20 095	21 323	1 418 692	66,53	18 177	14 001	1 217 933	86,99	1 248	3 658	98 291	26,87

Neue Länder und Berlin - Ost

41	1998	1. Vj.	6 349	9 539	356 147	37,34	5 057	4 893	292 955	59,87	865	2 467	39 672	16,09
42		2. Vj.	7 583	11 219	347 870	31,00	6 205	6 412	277 779	43,32	908	2 234	36 157	16,19
43		3. Vj.	7 382	11 800	356 585	30,22	6 004	6 383	264 593	41,45	889	2 809	36 463	12,98
44		4. Vj.	7 402	12 724	374 699	29,45	5 999	6 993	297 476	42,54	863	2 974	42 601	14,32
45	1999	1. Vj.	6 605	10 270	275 587	26,84	5 513	5 035	210 856	41,87	657	2 873	36 399	12,67
46		2. Vj.	8 037	12 509	379 230	30,31	6 706	6 533	297 109	45,48	874	3 019	51 682	17,12
47		3. Vj.	7 103	10 360	332 491	32,09	5 979	5 943	276 709	46,48	694	1 928	26 923	13,96
48		4. Vj.	7 608	11 960	372 355	31,13	6 224	6 337	295 371	46,61	839	2 589	44 274	17,10
49	2000	1. Vj.	5 540	9 356	256 226	27,38	4 568	4 707	199 094	42,30	615	2 332	30 114	12,92
50		2. Vj.	6 146	9 202	286 560	31,14	5 086	5 042	221 068	43,85	665	1 794	33 937	18,92
51		3. Vj.	5 724	9 881	316 800	32,06	4 656	4 860	246 951	50,82	631	1 939	28 239	14,56
52		4. Vj.	6 314	12 090	398 356	32,95	4 998	5 210	297 727	57,15	688	2 474	55 970	22,62
53	2001	1. Vj.	4 492	9 504	206 686	21,75	3 726	3 595	161 838	45,02	458	1 496	18 979	12,69
54		2. Vj.	5 589	7 832	247 478	31,60	4 658	4 390	204 878	46,67	510	1 152	16 642	14,45
55		3. Vj.	5 412	9 573	286 808	29,96	4 435	4 713	205 984	43,71	558	1 525	22 313	14,63
56		4. Vj.	5 519	9 423	276 137	29,30	4 345	4 401	213 649	48,55	655	1 452	23 258	16,02
57	2002	1. Vj.	4 019	5 769	171 414	29,71	3 354	2 831	137 085	48,42	373	1 098	14 366	13,08
58		2. Vj.	4 797	6 591	202 769	30,76	4 041	3 542	163 459	46,15	439	1 168	17 283	14,79
59		3. Vj.	4 456	5 451	199 653	36,62	3 791	3 469	168 919	48,70	388	784	13 271	16,93
60		4. Vj.	5 429	6 711	254 834	37,97	4 557	3 861	211 036	54,65	536	1 019	19 275	18,91

Baulandarten im Zeitvergleich

ergebnisse

Sonstiges Bauland																Lfd.
insgesamt				Industrieland				Land für Verkehrszwecke				Freiflächen				
Kauffälle	veräußerte Fläche	Kauf summe	Kauf wert	Kauffälle	veräußerte Fläche	Kauf summe	Kauf wert	Kauffälle	veräußerte Fläche	Kauf summe	Kauf wert	Kauffälle	veräußerte Fläche	Kauf summe	Kauf wert	
Anzahl	1 000 m²	1 000 EUR	EUR/m²	Anzahl	1 000 m²	1 000 EUR	EUR/m²	Anzahl	1 000 m²	1 000 EUR	EUR/m²	Anzahl	1 000 m²	1 000 EUR	EUR/m²	
Deutschland																
1 237	5 495	108 018	19,66	927	4 569	103 328	22,62	255	754	3 118	4,14	55	172	1 572	9,13	1
1 491	7 381	155 491	21,07	1 136	6 398	148 364	23,19	289	783	4 644	5,93	66	200	2 482	12,42	2
1 735	7 530	193 063	25,64	1 272	6 452	184 815	28,64	399	1 000	6 667	6,67	64	78	1 581	20,31	3
1 804	8 995	218 978	24,34	1 321	7 692	204 652	26,60	394	1 021	7 820	7,66	89	282	6 506	23,06	4
1 236	5 710	111 855	19,59	923	4 934	106 325	21,55	247	610	3 005	4,93	66	167	2 526	15,14	5
1 589	7 032	154 917	22,03	1 173	6 323	148 914	23,55	329	466	3 893	8,36	87	243	2 110	8,68	6
1 592	7 095	161 956	22,82	1 157	5 600	151 629	27,08	363	998	5 362	5,37	72	497	4 966	9,99	7
1 643	7 987	194 637	24,37	1 229	6 637	187 752	28,29	342	1 224	5 435	4,44	72	126	1 451	11,51	8
1 124	5 805	156 721	27,00	834	4 722	150 018	31,77	215	880	5 079	5,77	75	203	1 625	7,99	9
1 237	5 475	117 290	21,42	924	4 821	113 067	23,45	271	530	3 429	6,47	42	124	794	6,40	10
1 398	7 164	170 136	23,75	984	5 818	159 483	27,41	334	843	7 574	8,98	80	503	3 079	6,13	11
1 670	9 284	214 767	23,14	1 208	6 852	188 505	27,51	381	1 600	7 640	4,78	81	832	18 622	22,39	12
984	7 211	132 706	18,40	704	4 090	125 476	30,68	231	758	4 553	6,01	49	2 364	2 677	1,13	13
1 304	6 355	156 299	24,59	971	5 436	150 016	27,60	271	775	4 201	5,42	62	144	2 081	14,44	14
1 357	7 590	207 277	27,31	1 007	6 515	202 102	31,02	278	946	3 256	3,44	72	128	1 917	14,96	15
1 219	6 825	183 824	26,93	799	5 053	130 691	25,87	366	1 661	5 1925	31,27	54	111	1 208	10,89	16
794	4 016	88 130	21,94	562	3 482	84 572	24,29	192	426	2 031	4,76	40	108	1 527	14,16	17
867	4 073	99 484	24,43	648	3 315	94 337	28,46	186	694	2 445	3,53	33	64	2 702	41,95	18
901	3 770	98 933	26,24	656	3 234	93 796	29,01	205	454	4 240	9,35	40	83	897	10,80	19
1 006	5 494	126 991	23,12	723	5 060	121 861	24,08	250	393	4 106	10,44	33	40	1 024	25,42	20
Früheres Bundesgebiet																
810	3 316	84 499	25,48	617	2 974	81 383	27,36	150	195	1 738	8,89	43	146	1 377	9,42	21
1 021	4 807	121 557	25,28	783	4 352	116 419	26,75	188	358	3 512	9,82	50	98	1 626	16,65	22
1 246	4 922	137 534	27,94	908	4 223	130 813	30,98	282	631	5 237	8,29	56	68	1 483	21,86	23
1 264	6 239	184 358	29,55	947	5 725	172 508	30,14	247	300	5 494	18,32	70	214	6 356	29,65	24
801	3 348	83 522	24,95	642	3 100	80 522	25,98	119	178	1 508	8,47	40	70	1 492	21,23	25
1 132	4 074	124 479	30,55	854	3 782	120 031	31,74	216	213	2 975	13,95	62	79	1 472	18,55	26
1 162	4 606	132 596	28,79	892	4 140	126 655	30,59	222	283	2 163	7,65	48	183	3 779	20,64	27
1 098	4 952	161 927	32,70	884	4 649	157 565	33,89	169	231	3 101	13,44	45	72	1 260	17,45	28
767	3 487	129 702	37,19	596	3 240	125 577	38,76	107	133	2 850	21,37	64	114	1 275	11,22	29
842	3 108	85 736	27,58	668	2 869	83 310	29,04	140	120	1 687	14,06	34	120	739	6,17	30
961	4 081	128 527	31,49	742	3 682	121 376	32,96	167	211	5 015	23,72	52	188	2 136	11,37	31
1 042	4 878	170 109	34,88	855	4 430	150 229	33,91	131	228	3 815	16,74	56	219	16 065	73,25	32
676	2 798	106 837	38,18	531	2 494	101 923	40,87	108	220	3 159	14,35	37	84	1 754	20,84	33
883	4 065	130 341	32,07	728	3 857	126 106	32,70	115	90	2 373	26,48	40	118	1 861	15,77	34
938	4 254	148 765	34,97	782	4 078	145 405	35,66	107	86	1 669	19,31	49	90	1 692	18,78	35
700	3 254	144 595	44,44	576	2 849	95 468	33,51	91	354	48 060	135,70	33	51	1 067	21,07	36
502	2 177	68 168	31,32	399	1 886	65 609	34,79	78	232	1 299	5,59	25	58	1 260	21,56	37
550	2 192	77 457	35,34	472	2 101	74 388	35,40	53	42	904	21,31	25	48	2 165	45,09	38
624	2 572	81 470	31,68	486	2 387	78 067	32,70	105	116	2 552	21,91	33	68	851	12,54	39
670	3 663	102 468	27,97	544	3 480	98 754	28,38	108	165	3 032	18,32	18	18	682	37,32	40
Neue Länder und Berlin - Ost																
427	2 179	23 519	10,79	310	1 594	21 945	13,76	105	558	1 380	2,47	12	26	194	7,51	41
470	2 573	33 934	13,19	353	2 046	31 945	15,61	101	425	1 132	2,66	16	102	856	8,39	42
489	2 608	55 529	21,30	364	2 229	54 002	24,22	117	368	1 430	3,88	8	10	97	9,74	43
540	2 756	34 621	12,56	374	1 968	32 144	16,34	147	721	2 327	3,23	19	68	150	2,21	44
435	2 362	28 333	11,99	281	1 834	25 802	14,07	128	432	1 497	3,47	26	96	1 033	10,71	45
457	2 957	30 439	10,29	319	2 541	28 883	11,37	113	252	918	3,64	25	164	638	3,89	46
430	2 489	29 359	11,80	265	1 460	24 974	17,11	141	715	3 199	4,47	24	314	1 186	3,78	47
545	3 035	32 710	10,78	345	1 988	30 187	15,19	173	993	2 334	2,35	27	54	190	3,54	48
357	2 317	27 019	11,66	238	1 481	24 440	16,50	108	746	2 229	2,99	11	90	350	3,90	49
395	2 367	31 554	13,33	256	1 952	29 757	15,25	131	410	1 742	4,24	8	4	55	12,88	50
437	3 082	41 609	13,50	242	2 136	38 107	17,84	167	631	2 559	4,05	28	315	943	3,00	51
628	4 406	44 658	10,13	353	2 421	38 276	15,81	250	1 372	3 825	2,79	25	612	2 557	4,18	52
308	4 413	25 869	5,86	173	1 596	23 552	14,76	123	538	1 394	2,59	12	2 280	923	0,40	53
421	2 290	25 959	11,34	243	1 579	23 911	15,14	156	685	1 828	2,67	22	26	220	8,43	54
419	3 335	58 511	17,54	225	2 437	56 698	23,26	171	860	1 588	1,85	23	38	225	5,92	55
519	3 571	39 230	10,99	223	2 204	35 223	15,98	275	1 307	3 865	2,96	21	60	142	2,35	56
292	1 840	19 962	10,85	163	1 596	18 963	11,88	114	194	732	3,78	15	49	267	5,40	57
317	1 881	22 026	11,71	176	1 213	19 949	16,44	133	651	1 541	2,37	8	16	537	32,75	58
277	1 199	17 463	14,57	170	846	15 728	18,59	100	337	1 688	5,01	7	15	47	3,06	59
136	1 830	24 523	13,40	179	1 581	23 107	14,62	142	228	1 074	4,72	15	22	342	15,54	60

Kaufwerte für Bauland nach
3.2. Jahres

Jahr	Bauland insgesamt				Baureifes Land				Rohbauland			
	Kauffälle	veräußerte Fläche	Kaufsumme	Kaufwert	Kauffälle	veräußerte Fläche	Kaufsumme	Kaufwert	Kauffälle	veräußerte Fläche	Kaufsumme	Kaufwert
	Anzahl	1 000 m²	1 000 EUR	EUR/m²	Anzahl	1 000 m²	1 000 EUR	EUR/m²	Anzahl	1 000 m²	1 000 EUR	EUR/m²

Deutschland

1992	121 353	317 195	7 959 133	25,09	90 706	131 449	5 672 827	43,16	21 464	131 314	1 437 075	10,94
1993	131 524	286 430	8 762 361	30,59	100 003	133 630	6 556 521	49,06	22 828	112 621	1 497 551	13,30
1994	131 846	246 263	8 760 564	35,58	101 510	119 591	6 656 657	55,66	21 793	88 298	1 386 536	15,70
1995	112 430	208 749	7 500 706	35,93	85 970	97 963	5 683 815	58,02	17 633	71 389	1 048 138	14,68
1996	122 271	198 778	8 254 935	41,53	98 921	104 092	6 387 477	61,37	14 140	53 130	935 308	17,60
1997	108 202	154 946	6 890 188	44,47	89 376	84 958	5 496 863	64,70	11 362	38 700	729 097	18,84
1998	119 345	171 247	8 262 390	48,25	100 128	93 843	6 540 370	69,69	11 645	41 738	888 978	21,30
1999	124 260	165 990	8 232 906	49,60	105 388	94 227	6 657 146	70,65	11 207	36 096	740 420	20,51
2000	94 331	135 296	7 007 717	51,79	78 421	71 816	5 473 349	76,21	9 418	31 466	714 354	22,70
2001	89 289	125 282	6 286 449	50,18	74 770	65 324	4 912 254	75,20	8 505	26 159	509 104	19,46

Früheres Bundesgebiet

1962	151 702	230 898	1 362 522	5,90	85 968	94 760	718 411	7,58	55 492	109 252	530 856	4,86
1963	130 244	196 501	1 346 832	6,86	72 511	78 726	681 020	8,65	48 278	94 652	553 807	5,85
1964	134 577	200 252	1 458 989	7,29	77 851	83 933	792 060	9,44	47 981	88 814	550 327	6,20
1965	138 845	210 387	1 833 025	8,71	87 623	96 636	1 081 440	11,19	42 322	87 217	610 816	7,00
1966	117 304	158 153	1 530 594	9,68	76 700	80 123	967 163	12,07	32 752	59 529	444 624	7,47
1967	94 175	121 446	1 283 895	10,57	65 517	67 200	883 428	13,15	21 415	40 235	305 693	7,60
1968	101 614	132 999	1 531 410	11,51	72 367	73 961	1 072 896	14,51	21 224	40 992	333 041	8,12
1969	114 066	167 537	2 002 446	11,95	81 900	87 907	1 342 237	15,27	23 502	53 060	484 998	9,14
1970	119 965	174 792	2 260 116	12,93	86 498	96 159	1 511 180	15,72	25 254	53 575	536 775	10,02
1971	135 073	193 409	2 672 386	13,82	98 105	108 476	1 861 484	17,16	29 550	62 238	622 378	10,00
1972	136 013	202 782	3 256 271	16,06	96 612	110 803	2 278 890	20,57	31 764	66 676	768 472	11,52
1973	106 238	144 171	2 413 699	16,74	77 301	82 228	1 713 909	20,85	22 577	43 742	531 123	12,14
1974	94 236	112 648	1 825 147	16,20	69 657	65 472	1 350 526	20,63	17 581	30 851	350 182	11,35
1975	96 744	107 905	1 935 796	17,94	75 333	68 439	1 542 311	22,54	14 412	23 081	256 192	11,10
1976	102 908	111 156	2 272 381	20,44	81 261	74 034	1 847 394	24,95	14 462	23 512	302 235	12,85
1977	108 263	120 877	2 706 818	22,39	86 747	81 415	2 246 821	27,60	14 269	23 910	319 417	13,36
1978	117 771	146 796	3 495 958	23,82	94 270	93 883	2 875 916	30,63	15 838	29 565	433 068	14,65
1979	108 021	137 402	3 784 776	27,54	84 504	85 538	3 024 588	35,37	16 004	32 596	528 233	16,20
1980	97 624	118 365	3 778 036	31,92	76 221	74 122	3 108 039	41,93	13 865	27 225	457 630	16,81
1981	79 245	91 807	3 410 466	37,15	61 641	57 548	2 826 789	49,12	10 919	21 215	396 515	18,69
1982	78 765	79 858	3 388 608	42,43	58 643	49 982	2 849 726	57,01	9 636	16 512	361 725	21,91
1983	73 172	76 402	3 458 032	45,26	55 860	47 303	2 900 080	61,31	8 251	14 248	335 586	23,56
1984	66 245	68 501	3 072 476	44,85	49 247	41 125	2 564 295	62,35	6 960	11 893	274 174	23,05
1985	62 382	75 815	3 050 457	40,23	48 957	41 146	2 442 326	59,36	5 747	12 641	258 113	20,42
1986	62 200	72 148	3 098 817	42,95	49 511	40 536	2 509 203	61,90	5 298	9 747	223 554	22,94
1987	62 628	76 392	3 335 611	43,66	50 313	41 631	2 683 661	64,46	5 097	9 998	218 540	21,86
1988	70 681	85 568	3 861 068	45,12	57 370	47 337	3 091 754	65,31	5 654	10 323	258 897	25,08
1989	81 895	103 344	4 867 971	47,11	68 192	61 014	3 944 365	64,65	5 793	12 184	316 927	26,01
1990	86 709	118 348	5 399 876	45,63	71 378	65 812	4 178 720	63,50	6 590	16 435	479 610	29,18
1991	85 308	122 119	5 663 838	46,38	69 917	68 564	4 396 304	64,12	7 181	18 213	506 231	27,79
1992	92 329	124 853	5 999 674	48,06	78 062	75 692	4 897 883	64,71	7 224	18 904	524 477	27,74
1993	97 480	132 386	6 533 735	49,36	82 696	80 606	5 356 634	66,45	8 021	24 752	634 340	25,63
1994	94 934	127 555	6 419 438	50,33	79 452	76 500	5 215 819	68,18	9 297	29 817	701 835	23,54
1995	77 298	108 960	5 513 617	50,60	63 502	61 107	4 353 673	71,25	7 476	24 576	601 601	24,48
1996	82 817	110 716	5 921 188	53,48	69 426	64 018	4 756 013	74,29	7 160	23 479	549 577	23,41
1997	75 100	95 117	5 246 664	55,16	63 471	54 808	4 256 893	77,67	6 522	21 333	531 470	24,92
1998	85 027	116 301	6 566 241	56,46	72 792	64 659	5 213 877	80,64	7 098	28 298	705 484	24,93
1999	89 030	111 130	6 630 578	59,67	76 757	66 214	5 405 880	81,64	6 999	22 926	544 062	23,73
2000	66 237	88 196	5 559 361	63,03	56 001	48 880	4 368 497	89,37	5 990	21 284	542 610	25,49
2001	64 396	82 804	5 102 800	61,63	54 753	45 167	4 006 317	88,70	5 724	18 965	405 890	21,40

Neue Länder und Berlin - Ost

1992	29 024	192 342	1 959 460	10,18	12 644	55 758	774 945	13,90	14 240	112 410	912 598	8,12
1993	34 044	154 045	2 228 625	14,47	17 307	53 024	1 199 886	22,63	14 807	87 869	863 211	9,82
1994	36 912	118 709	2 341 126	19,72	22 058	43 091	1 440 838	33,44	12 496	58 481	684 701	11,71
1995	35 132	99 789	1 987 088	19,91	22 468	36 856	1 330 142	36,09	10 157	46 813	446 537	9,54
1996	39 454	88 062	2 333 747	26,50	29 495	40 074	1 631 464	40,71	6 980	29 650	385 731	13,01
1997	33 102	59 829	1 643 524	27,47	25 905	30 151	1 239 970	41,12	4 840	17 367	197 627	11,38
1998	34 318	54 946	1 696 149	30,87	27 336	29 184	1 326 492	45,45	4 547	13 441	183 494	13,65
1999	35 230	54 860	1 602 328	29,20	28 631	28 013	1 251 266	44,67	4 208	13 170	196 358	14,91
2000	28 094	47 100	1 448 356	30,75	22 420	22 936	1 104 852	48,17	3 428	10 182	171 744	16,87
2001	24 893	42 478	1 183 649	27,86	20 017	20 157	905 937	44,94	2 781	7 193	103 214	14,35

Baulandarten im Zeitvergleich

ergebnisse

Sonstiges Bauland																Jahr
insgesamt				Industrieland				Land für Verkehrszwecke				Freiflächen				
Kauffalle	veräußerte Fläche	Kauf-summe	Kauf-wert	Kauffalle	veräußerte Fläche	Kauf-summe	Kauf-wert	Kauffalle	veräußerte Fläche	Kauf-summe	Kauf-wert	Kauffalle	veräußerte Fläche	Kauf-summe	Kauf-wert	
Anzahl	1 000 m²	1 000 EUR	EUR/m²	Anzahl	1 000 m²	1 000 EUR	EUR/m²	Anzahl	1 000 m²	1 000 EUR	EUR/m²	Anzahl	1 000 m²	1 000 EUR	EUR/m²	
Deutschland																
9 183	54 431	849 231	15,60	6 138	46 170	794 898	17,22	2 412	5 833	30 922	5,30	633	2 429	23 412	9,64	1992
8 693	40 180	708 289	17,63	5 614	34 680	661 822	19,08	2 576	4 148	28 725	6,92	503	1 352	17 741	13,12	1993
8 543	38 374	717 370	18,69	5 508	32 764	666 480	20,34	2 614	4 549	32 422	7,13	421	1 062	18 468	17,40	1994
8 827	39 397	768 753	19,51	5 435	31 652	712 765	22,52	2 998	6 308	41 121	6,52	394	1 437	14 867	10,35	1995
9 210	41 556	932 150	22,43	5 939	34 128	850 426	24,92	2 810	6 253	49 200	7,87	461	1 175	32 524	27,69	1996
7 464	31 288	664 228	21,23	5 001	26 016	629 836	24,21	2 090	4 193	24 198	5,77	373	1 080	10 194	9,44	1997
7 572	35 665	833 042	23,36	5 588	30 648	791 317	25,82	1 657	4 132	27 884	6,75	327	886	13 842	15,62	1998
7 665	35 666	835 340	23,42	5 636	29 757	797 657	26,81	1 641	4 672	24 651	5,28	388	1 237	13 033	10,53	1999
6 492	32 014	820 014	25,62	4 725	26 002	767 630	29,52	1 447	4 279	27 244	6,37	320	1 733	25 140	14,51	2000
6 014	33 799	865 091	25,60	4 267	26 508	788 844	29,76	1 434	6 655	67 929	10,21	313	636	8 317	13,09	2001
Früheres Bundesgebiet																
10 242	26 887	113 256	4,21	2 811	15 559	73 006	4,69	5 676	6 806	27 012	3,97	1 755	4 522	13 237	2,93	1962
9 455	23 122	112 004	4,84	2 436	12 198	63 866	5,24	6 079	7 712	36 021	4,67	940	3 213	12 117	3,77	1963
8 745	27 505	116 602	4,24	2 356	15 255	67 090	4,40	5 695	7 716	31 249	4,05	694	4 534	18 264	4,03	1964
8 900	26 534	140 769	5,31	2 446	16 396	90 510	5,52	5 901	7 642	37 191	4,87	553	2 496	13 068	5,24	1965
7 852	18 501	118 808	6,42	1 866	10 645	76 772	7,21	5 503	5 509	31 760	5,77	483	2 347	10 275	4,38	1966
7 243	14 011	94 775	6,76	1 362	6 580	50 228	7,63	5 394	5 820	35 301	6,06	487	1 610	9 246	5,74	1967
8 023	18 047	125 472	6,95	1 810	9 481	74 967	7,91	5 664	6 700	40 353	6,02	549	1 866	10 152	5,44	1968
8 664	26 570	175 212	6,60	2 853	18 346	120 780	6,59	5 343	6 522	43 988	6,74	468	1 701	10 444	6,14	1969
8 213	25 059	212 161	8,47	2 824	17 240	151 093	8,76	4 896	6 199	50 012	8,07	493	1 620	11 056	6,83	1970
7 418	22 695	188 524	8,31	2 418	15 600	138 778	8,90	4 455	5 308	37 624	7,09	545	1 787	12 122	6,78	1971
7 637	25 303	208 909	8,26	2 367	14 978	138 027	9,21	4 661	8 348	54 257	6,50	609	1 977	16 625	8,41	1972
6 360	18 201	168 666	9,26	1 801	10 869	119 722	11,01	4 130	5 788	37 467	6,47	429	1 544	11 477	7,43	1973
6 998	16 325	124 440	7,62	1 349	7 758	73 615	9,49	4 737	6 172	38 902	6,30	912	2 394	11 923	4,98	1974
6 999	16 384	137 294	8,38	1 449	8 955	86 300	9,64	4 878	5 667	39 528	6,97	672	1 762	11 465	6,51	1975
7 185	13 610	122 752	9,02	1 535	7 037	72 692	10,33	5 050	5 116	37 128	7,26	600	1 457	12 932	8,88	1976
7 247	15 552	140 580	9,04	1 617	8 751	94 897	10,84	5 075	4 840	29 750	6,15	555	1 961	15 934	8,12	1977
7 663	23 348	186 974	8,01	1 977	17 279	141 854	8,21	5 053	4 546	29 329	6,45	633	1 522	15 791	10,37	1978
7 513	19 277	231 956	12,03	2 277	13 566	182 134	13,43	4 600	4 085	31 947	7,82	636	1 626	17 875	10,99	1979
7 538	17 019	212 368	12,48	2 190	12 282	169 691	13,82	4 869	3 503	27 042	7,72	479	1 233	15 635	12,67	1980
6 685	13 043	187 162	14,35	1 812	9 791	152 763	15,60	4 347	2 282	19 848	8,70	526	971	14 551	14,99	1981
10 486	13 363	177 158	13,26	1 929	8 073	133 017	16,48	8 058	4 350	33 927	7,80	499	940	10 214	10,86	1982
9 061	14 851	222 365	14,98	2 241	9 531	190 182	19,96	6 430	4 516	25 337	5,61	390	804	6 846	8,52	1983
10 038	15 483	234 007	15,11	2 424	9 092	181 204	19,93	7 198	5 498	37 832	6,88	416	893	14 971	16,76	1984
7 678	22 028	350 018	15,89	3 120	14 403	295 315	20,50	4 068	6 389	40 129	6,28	490	1 237	14 574	11,79	1985
7 391	21 866	366 061	16,74	3 502	15 919	321 398	20,19	3 475	4 944	31 224	6,31	414	1 003	13 440	13,40	1986
7 218	24 762	433 411	17,50	3 789	18 098	380 400	21,02	2 939	5 302	33 030	6,23	490	1 363	19 982	14,66	1987
7 657	27 907	510 417	18,29	4 632	22 898	472 359	20,63	2 377	3 435	21 302	6,20	648	1 574	16 756	10,65	1988
7 910	30 146	606 678	20,12	5 209	26 136	564 615	21,60	2 198	2 844	21 286	7,49	503	1 166	20 778	17,82	1989
8 741	36 101	741 546	20,54	5 535	29 840	694 201	23,26	2 491	4 734	30 115	6,36	715	1 527	17 230	11,28	1990
8 210	35 342	761 303	21,54	5 222	28 518	707 080	24,79	2 301	4 494	28 093	6,25	687	2 330	26 130	11,21	1991
7 043	30 257	577 314	19,08	4 473	24 631	534 598	21,70	2 034	4 521	23 992	5,31	536	1 105	18 724	16,95	1992
6 763	27 028	542 760	20,08	4 217	23 297	503 781	21,62	2 076	2 803	24 955	8,91	470	928	14 024	15,12	1993
6 185	21 238	501 784	23,63	3 736	17 556	459 111	26,15	2 099	2 954	27 816	9,42	350	727	14 857	20,43	1994
6 320	23 277	558 344	23,98	3 719	18 407	513 908	27,92	2 302	4 213	34 503	8,19	299	656	9 932	15,13	1995
6 231	23 219	615 598	26,51	3 757	18 979	571 162	30,09	2 108	3 537	32 450	9,18	366	703	11 986	17,04	1996
5 107	18 977	458 301	24,15	3 199	15 517	430 774	27,76	1 611	2 869	18 790	6,55	297	591	8 737	14,79	1997
5 137	23 344	646 880	27,71	3 857	21 158	615 622	29,10	1 027	1 662	19 033	11,45	253	524	12 224	23,35	1998
5 274	21 990	680 636	30,95	4 099	20 348	655 944	32,24	908	1 091	15 257	13,98	267	551	9 435	17,13	1999
4 246	18 032	648 254	35,95	3 396	16 608	612 139	36,86	622	767	15 371	20,05	228	658	20 745	31,55	2000
3 919	18 672	690 593	36,99	3 164	17 255	625 492	36,25	554	1 011	57 968	57,34	201	405	7 133	17,60	2001
Neue Länder und Berlin - Ost																
2 140	24 174	271 917	11,25	1 665	21 538	260 300	12,09	378	1 312	6 929	5,28	97	1 324	4 688	3,54	1992
1 930	13 152	165 529	12,59	1 397	11 383	158 041	13,89	500	1 345	3 771	2,80	33	424	3 717	8,76	1993
2 358	17 137	215 586	12,58	1 772	15 207	207 369	13,64	515	1 595	4 606	2,89	71	334	3 611	10,80	1994
2 507	16 120	210 409	13,05	1 716	13 245	198 857	15,01	696	2 095	6 618	3,16	95	780	4 935	6,32	1995
2 979	18 337	316 552	17,26	2 182	15 149	279 264	18,44	702	2 717	16 750	6,17	95	471	20 538	43,58	1996
2 357	12 311	205 927	16,72	1 802	10 498	199 062	18,96	479	1 324	5 408	4,09	76	489	1 457	2,98	1997
2 435	12 322	186 163	15,11	1 731	9 489	175 695	18,51	630	2 470	8 850	3,58	74	363	1 618	4,46	1998
2 391	13 676	154 704	11,31	1 537	9 409	141 713	15,06	733	3 581	9 393	2,62	121	686	3 597	5,24	1999
2 246	13 982	171 760	12,29	1 329	9 394	155 492	16,55	825	3 512	11 873	3,38	92	1 076	4 395	4,09	2000
2 095	15 128	174 498	11,54	1 103	9 253	163 353	17,65	880	5 644	9 961	1,76	112	230	1 184	5,14	2001

Fachserie 17: Preise

Reihe 1: Preisindizes für die Land- und Forstwirtschaft

Der etwa 8 Wochen nach dem Berichtsmonat erscheinende Monatsbericht enthält Angaben über Erzeugerpreise landwirtschaftlicher und forstwirtschaftlicher Produkte sowie über Einkaufspreise landwirtschaftlicher Betriebsmittel. Im Jahresbericht sind zu allen Veröffentlichungspositionen die Indexzahlen für einen mehrjährigen Zeitraum aufgeführt.

Zur Berechnung des Index der Erzeugerpreise landwirtschaftlicher Produkte werden ca. 1 400 Preisreihen für 129 Waren, beim Index der Erzeugerpreise forstwirtschaftlicher Produkte aus den Staatsforsten ca. 600 Preisreihen für 75 Waren und beim Index der Einkaufspreise landwirtschaftlicher Betriebsmittel ca. 3 900 Preisreihen für 154 Waren und Leistungen herangezogen.

Reihe 2: Preise und Preisindizes für gewerbliche Produkte (Erzeugerpreise)

In dem etwa 4 Wochen nach dem Berichtszeitraum vorliegenden Monatsbericht sind Angaben über Erzeugerpreise im Inlandsabsatz für rd. 800 Positionen nach dem „Systematischen Güterverzeichnis für Produktionsstatistiken“ – für ausgewählte Gütergruppen einschl. des Auslandsabsatzes – enthalten. Im Jahresbericht werden überwiegend Vergleichsdaten zurückliegender Jahre veröffentlicht. Zur Berechnung der Indizes werden ca. 13 000 Preisreihen für rd. 1 700 Waren verwendet.

Reihe 2.S.2: Index der Erzeugerpreise gewerblicher Produkte – Lange Reihen auf Basis 1991 –

Dieser Sonderband enthält neben ausführlichen methodischen Informationen auch Hinweise zum Berechnen langer Reihen und zum Rechnen mit Preiszeitklauseln. Jahresindizes auf der Basis 1991 (= 100), die vielfach bis 1949 und für 1938 zurückgerechnet wurden. Die Darstellung der Monatsindizes reicht von 1976 bis 1990.

Reihe 3: Preisindex für den Wareneingang des Produzierenden Gewerbes

Die Bundesregierung hat den Empfehlungen des Statistischen Beirats zugestimmt, die Berechnung des Preisindex für den Wareneingang des Produzierenden Gewerbes einzustellen. Ergebnisse dieses Index sind damit letztmalig für das Jahr 1998 verfügbar.

Reihe 4: Messzahlen für Bauleistungspreise und Preisindizes für Bauwerke

Für die Monate Februar, Mai, August und November werden neben einem vierteljährlichen Eilbericht mit den wichtigsten Eckdaten ausführliche Vierteljahresberichte herausgegeben. Die Nachweisungen enthalten Preisindizes für den Neubau von Wohngebäuden, Nichtwohngebäuden und Sonstigen Bauwerken, für Einfamilien-Fertighäuser sowie für die Instandhaltung von Wohngebäuden. Den Indexberechnungen liegen rd. 31 000 Preisreihen für 220 Bauleistungen zugrunde.

Reihe 5: Kaufwerte für Bauland

Angaben zu Baulandveräußerungen wie Fälle, Flächen, Kaufsummen werden vierteljährlich nach Baugebieten, Baulandarten sowie Gemeindegroßklassen für Bund und Länder veröffentlicht. Der Jahresbericht ist zusätzlich u. a. nach Veräußerer und Erwerber auf gegliedert und enthält die Ergebnisse ausgewählter Städte.

Reihe 6: Index der Großhandelsverkaufspreise

Der etwa 4 Wochen nach dem Berichtszeitraum erscheinende Monatsbericht zeigt die Entwicklung der bei Großhandelsunternehmen und -märkten ermittelten Verkaufspreise im Inlandsabsatz in institutioneller Gliederung nach 31 Wirtschaftsklassen sowie in waresystematischer Gliederung nach 434 Güterarten. Im Jahresbericht werden langfristige Übersichten veröffentlicht. In die Berechnung des Index werden 4 161 Preisreihen einbezogen.

Reihe 7: Verbraucherpreisindizes für Deutschland

Verbraucherpreisindizes und Preisindizes für den Einzelhandel werden nur noch für Deutschland insgesamt bereitgestellt.

Während ein etwa 14 Tage nach dem Berichtszeitraum erscheinender monatlicher Eilbericht ausgewählte Eckdaten des Verbraucherpreisindex und des Index der Einzelhandelspreise enthält, sind im Monatsbericht weitaus umfangreichere Nachweisungen veröffentlicht. Ausführliche Ergebnisse in tiefer fachlicher Gliederung ab Januar 1991 enthält der Jahresbericht.

Reihe 7.S.1: Preisindizes für die Lebenshaltung

– Lange Reihen –

In diesem Sonderbeitrag werden lange Reihen (z.T. zurück bis 1948) des Preisindex für die Lebenshaltung veröffentlicht.

Reihe 8: Preisindizes für die Ein- und Ausfuhr

Im Monatsbericht, der etwa 4 Wochen nach dem Berichtszeitraum vorliegt, werden der Einfuhrpreisindex für etwa 590, der Ausfuhrpreisindex für etwa 515 Warengruppen und Waren sowie die Terms of Trade veröffentlicht. Der Jahresbericht bringt langfristige Übersichten. Für die Berechnung des Einfuhrpreisindex werden ca. 7 230 Preisrepräsentanten, für den Ausfuhrpreisindex 5 970 herangezogen.

Reihe 9: Preise und Preisindizes für Verkehr und Nachrichtenübermittlung

Der Jahresbericht enthält für den Bereich Personenverkehr Preisindizes für die Personen- und Gepäckbeförderung im Schienenverkehr sowie Preisindizes für die Personenbeförderung im Luftverkehr. Für den Bereich Güterverkehr werden Preise im Spediteursammelgutverkehr und Indizes der Seefrachtraten nachgewiesen. Im Bereich Nachrichtenübermittlung werden Erzeuger- und Verbraucherpreisindizes für Post- und Telekommunikationsdienstleistungen dargestellt.

Reihe 10: Internationaler Vergleich der Preise für die Lebenshaltung

Verbrauchergeldparitäten, Devisenkurse und Preisindizes für ca. 80 Länder werden in einem etwa 4 Wochen nach dem Berichtszeitraum erscheinenden Monatsbericht und einem Jahresbericht veröffentlicht; letzterer enthält umfangreichere Nachweisungen sowie längerfristige Zeitreihen.

Klassifikationen

Klassifikation der Wirtschaftszweige mit Erläuterungen, Ausgabe 1993

Systematisches Güterverzeichnis für Produktionsstatistiken, Ausgaben 1995

Internationales Warenverzeichnis für den Aussenhandel (SITC-Rev. 3), Ausgabe 1986

Systematik der Einnahmen und Ausgaben der privaten Haushalte, Ausgabe 1998

Systematik der Bauwerke, Ausgabe 1978

DESTATIS
wissen. nutzen.

Statistisches Bundesamt
Gustav-Stresemann-Ring 11
65189 Wiesbaden

Die Veröffentlichungen sind über den Vertriebspartner: SFG – Servicecenter Fachverlage GmbH, Postfach 43 43, 72774 Reutlingen, Tel.: 070 71 / 93 53 50, E-Mail: destatis@s-f-g.com erhältlich.