

**Fachserie 17 / Reihe 5**

# **PREISE**

**Kaufwerte für Bauland**

**3. Vierteljahr 2002**

Statistisches Bundesamt  
Bonn

**Statistisches Bundesamt**

— **METZLER** —  
**POESCHEL**

**Herausgeber:** Statistisches Bundesamt, Wiesbaden

**Fachliche Informationen**  
zu dieser Veröffentlichung:

Gruppe VI A,  
Tel.: 06 11 / 75 24 40  
Fax: 06 11 / 72 40 00  
[bodenmarkt@destatis.de](mailto:bodenmarkt@destatis.de)

**Allgemeine Informationen**  
zum Datenangebot:

Informationsservice,  
Tel.: 06 11 / 75 24 05  
Fax: 06 11 / 75 33 30  
[info@destatis.de](mailto:info@destatis.de)  
[www.destatis.de](http://www.destatis.de)

**Veröffentlichungskalender**  
**der Pressestelle:**  
[www.destatis.de/presse/deutsch/cal.htm](http://www.destatis.de/presse/deutsch/cal.htm)

Erscheinungsfolge: vierteljährlich

Erschienen im März 2003

Preis: EUR 5,65 [D]

Bestellnummer: 2170500-02323

Recyclingpapier aus 100 % Altpapier.

© Statistisches Bundesamt, Wiesbaden 2003

Für nichtgewerbliche Zwecke sind Vervielfältigung und unentgeltliche Verbreitung, auch auszugsweise, mit Quellenangabe gestattet. Die Verbreitung, auch auszugsweise, über elektronische Systeme/Datenträger bedarf der vorherigen Zustimmung. Alle übrigen Rechte bleiben vorbehalten.

**Vertriebspartner:** SFG – Servicecenter Fachverlage GmbH  
Postfach 43 43  
72774 Reutlingen  
Telefon: 0 70 71 / 93 53 50  
Telefax: 0 70 71 / 93 53 35  
[www.s-f-g.com](http://www.s-f-g.com)  
[destatis@s-f-g.com](mailto:destatis@s-f-g.com)



## Zeitreihenservice

In unserer Datenbank **STATIS-BUND** sind Daten aus verschiedenen Themenbereichen als Zeitreihen gespeichert und können gegen Entgelt via Internet ([www.destatis.de/zeitreih](http://www.destatis.de/zeitreih)) bezogen werden.

### Schwerpunktt Themen:

- Produzierendes Gewerbe
- Volkswirtschaftliche Gesamtrechnungen
- Preise
- Löhne und Gehälter
- Erwerbstätigkeit
- Bevölkerung
- Binnen- und Außenhandel
- Bautätigkeit

### Nutzungsmöglichkeit:

- Datenrecherche kostenfrei
- Datenabruf als registrierter Kunde  
Anmeldung und Preisregelung über  
[www-zr.destatis.de/cgi-bin/regmeg.pl](http://www-zr.destatis.de/cgi-bin/regmeg.pl)
- Datenbanksegmente außerdem verfügbar als  
STATIS-CD-ROM (halbjährliche Ausgabe),  
Informationen und **Demo-CD-ROM** über

Das **komplette Datenbestandsverzeichnis** finden Sie als **kostenloses** Download unter:  
[www-zr.destatis.de/dbv/dbv.htm](http://www-zr.destatis.de/dbv/dbv.htm)

Informationen:

Telefon: 06 11 / 75 45 55

E-Mail: [statist@destatis.de](mailto:statist@destatis.de)



## Statistik-Shop

Über den Statistik-Shop stehen **rund um die Uhr** Daten aus verschiedenen Themenbereichen als Download sofort zur Verfügung. Außerdem können diverse Printprodukte, CD-ROMs bzw. Diskettenpakete online bestellt werden unter [www.destatis.de/shop](http://www.destatis.de/shop).

### Downloads-Themenauswahl:



- Gebiet, Bevölkerung, Erwerbstätigkeit, Wahlen
- Bildung, Sozialleistungen, Gesundheit, Rechtspflege
- Wohnen, Umwelt
- Wirtschaftsbereiche
- Außenhandel, Unternehmen, Handwerk
- Preise, Verdienste, Einkommen und Verbrauch
- Öffentliche Finanzen
- Volkswirtschaftliche und umweltökonomische Gesamtrechnungen
- Sonderbereiche
- Klassifikationen

### Bücher, Fachserien, CD-ROMs:



- Jahrbücher
- Fachserien zu den einzelnen Bereichen
- Schriftenreihe „Im Blickpunkt“
- Thematische Veröffentlichungen
- Gutachten für Umweltfragen
- Gutachten zur Begutachtung der gesamtwirtschaftlichen Entwicklung
- Organisations- und Methodenfragen
- Klassifikationen
- CD-ROMs und Diskettenpakete
- Gesamtkatalog

Informationen:

Telefon: 06 11 / 75 45 55

E-Mail: [shop-produkte@destatis.de](mailto:shop-produkte@destatis.de)



# Erläuterungen zur Umstellung der Veröffentlichungen des Statistischen Bundesamtes auf den Euro

Ab dem 1. Januar 2002 verwendet das Statistische Bundesamt in seinen Veröffentlichungen grundsätzlich die Währungseinheit **Euro**. Sie finden in der hier vorliegenden Veröffentlichung alle Wertangaben in Euro dargestellt.

## Umrechnung von DM in Euro:

Die in DM für die Zeit vor dem 1. Januar 2002 ermittelten Werte wurden einheitlich mit dem konstanten Faktor 1 Euro = 1,95583 DM umgerechnet.

## Rundung

Rundungsdifferenzen wurden bei der Summenbildung nicht ausgeglichen. Daher kann es zu geringfügigen Rundungsdifferenzen kommen.

## Inhalt

Textteil	Seite
1 Allgemeine und methodische Erläuterungen .....	4
2 Aktuelle Ergebnisse .....	6
Schaubilder .....	8
 Tabellenteil	
1 Kaufwerte für Bauland für das 3. Vierteljahr 2002 nach Baulandarten, Ländern und Gemeindegrößenklassen .....	12
2 Kaufwerte für Bauland für das 3. Vierteljahr 2002 nach Baulandarten, Ländern und Baugebieten .....	21
3 Kaufwerte für Bauland nach Baulandarten im Zeitvergleich	
3.1 Vierteljahresergebnisse .....	30
3.2 Jahresergebnisse .....	32

## Gebietsstand

Die Angaben für **Deutschland** beziehen sich auf die Bundesrepublik Deutschland nach dem Gebietsstand seit dem 3.10.1990.

Die Angaben für das **frühere Bundesgebiet** beziehen sich auf die Bundesrepublik Deutschland nach dem Gebietsstand bis zum 3.10.1990; sie schließen Berlin-West ein.

Die Angaben für die **neuen Länder und Berlin-Ost** beziehen sich auf die Länder Brandenburg, Mecklenburg-Vorpommern, Sachsen, Sachsen-Anhalt, Thüringen sowie auf Berlin-Ost.

## Zeichenerklärung

0	=	weniger als 500 m <sup>2</sup> bzw. 500 EUR, jedoch mehr als nichts	A	=	Anzahl der Kauffälle
.	=	Zahlenwert unbekannt oder geheimzuhalten bzw. nicht vorhanden	B	=	Veräußerte Fläche in 1 000 m <sup>2</sup>
		Hinweis: Die geheimzuhaltenden Zahlen sind in den Summenangaben enthalten	C	=	Kaufsumme in 1 000 EUR
			D	=	Durchschnittlicher Kaufwert in EUR/m <sup>2</sup>
			E	=	Niedrigster Kaufwert in EUR/m <sup>2</sup>
			F	=	Höchster Kaufwert in EUR/m <sup>2</sup>

# 1 Allgemeine und methodische Erläuterungen

## 1.1 Rechtsgrundlage / Erhebungsgegenstand

Das Gesetz über die Preisstatistik<sup>1)</sup> sieht in § 2 Nr. 5 und § 7 die Erfassung von Preisen für Grundstücke, die nach Arten und Merkmalen zu bezeichnen sind, vor. Auf dieser Grundlage werden im Rahmen der amtlichen Statistik Kaufwerte für Bauland erfasst<sup>2)</sup>.

Erhebungsgegenstand sind die Verkäufe von unbebauten Grundstücken mit einer Größe von 100 m<sup>2</sup> und mehr, soweit sie in den Baugebieten der Gemeinden des Bundesgebietes liegen und somit Baulandeigenschaft besitzen.

Auskunftspflichtig für diese Statistik sind die Finanzämter oder die Geschäftsstellen der Gutachterausschüsse für Grundstückswerte.

## 1.2 Geschichtlicher Rückblick

Voraussetzung für den Beginn dieser Statistik war die Aufhebung der seit 1936 geltenden Preisbindung für unbebaute Grundstücke durch das Bundesbaugesetz vom 23. Juni 1960 (BGBl. I S. 341).

Ab dem 3. Vierteljahr 1961 haben die Statistischen Ämter der Länder begonnen, Kauffälle von unbebautem Bauland innerhalb der Baugebiete der Gemeinden zu erfassen, statistisch auszuwerten und als Statistik der Kaufwerte für Bauland zu veröffentlichen.

Vorläufer dieser Statistik sind die in den Vierteljahresheften zur Statistik des Deutschen Reichs vom Statistischen Reichsamt veröffentlichten Ergebnisse über den Grundbesitzwechsel in etwa 50 Groß- und Mittelstädten für 1927 bis 1938.

Darüber hinaus existieren regional begrenzte Erfassungen von Baulandpreisen, wie z. B. veröffentlicht in "Hamburg in Zahlen", Sonderheft 1, Jahrgang 1963, mit Baulandpreisen in Hamburg 1903 bis 1937 und 1955 bis 1962.

Seit 1992 werden durch die Einbeziehung der neuen Bundesländer und von Berlin-Ost in diese Statistik gesamtdeutsche Ergebnisse (nach dem Gebietsstand seit dem 03.10.1990) ermittelt.

## 1.3 Erhebungsweg

Die Auskunftspflichtigen erhalten auf der Grundlage des Grunderwerbsteuergesetzes<sup>3)</sup> bzw. des Baugesetzbuches<sup>4)</sup> Kenntnis über die Grundstücksverkäufe durch die beurkundenden Stellen (in der Regel Notare). Diese Informationen bilden die formale Grundlage für die Statistik der Kaufwerte für Bauland.

Für jeden Kauffall eines unbebauten Grundstücks wird vom Auskunftspflichtigen ein Erhebungsvordruck mit bundeseinheitlichen Merkmalen ausgefüllt und an das jeweilige Statistische Landesamt übersandt. Die Datenübergabe erfolgt zunehmend auch auf maschinenlesbaren Datenträgern.

Aus diesen Daten ermitteln die Statistischen Landesämter durchschnittliche Kaufwerte für Bauland nach einheitlichen Merkmalen (z. B. Baulandarten, Gemeindegrößenklassen, Baugebiete). Diese Landesergebnisse werden vom Statistischen Bundesamt zum Bundesergebnis zusammengefasst.

## 1.4 Methodische Hinweise

In der Statistik der Kaufwerte für Bauland wird nach folgenden Baulandarten unterschieden:

- **Baureifes Land** sind Flächen, die nach öffentlich-rechtlichen Vorschriften baulich nutzbar sind<sup>5)</sup>. Dazu gehören Grundstücke oder Grundstücksteile, die von der Gemeinde für die Bebauung vorgesehen sind, bei denen die baulichen Voraussetzungen für die Bebauung vorliegen und deren Erschließungsgrad die sofortige Bebauung gestattet. Es liegt im allgemeinen an endgültig oder vorläufig ausgebauten Straßen und ist in der Regel bereits in passende Bauparzellen eingeteilt. Es fallen hierunter in erster Linie Baulücken und der städtebautechnisch aufgeschlossene Grundbesitz, der mitunter nur eine geringe oder keine Bebauung zeigt. Auch ein Trenngrundstück ist baureifes Land, wenn es durch Hinzunahme eines Nachbargrundstücks bebaut werden kann.

1) Gesetz über die Preisstatistik in der im Bundesgesetzblatt Teil III, Gliederungsnummer 720-9, veröffentlichten bereinigten Fassung, zuletzt geändert durch Artikel 16 des Gesetzes vom 19. Dezember 1997 (BGBl. I S. 3158).

2) Auf gleicher gesetzlicher Grundlage erfolgt im Rahmen einer weiteren Statistik die Erfassung der Kaufwerte für landwirtschaftliche Grundstücke. Die Ergebnisse dieser Statistik werden in der Fachserie 3 Reihe 2.4 (Jahreshefte) veröffentlicht.

3) Grunderwerbsteuergesetz (GrEStG) in der Fassung der Bekanntmachung vom 26. Februar 1997 (BGBl. I S. 418, 1804).

4) Baugesetzbuch (BauGB) in der Fassung der Bekanntmachung vom 27. August 1997 (BGBl. I S. 2141, BGBl. I 1998 S. 137), zuletzt geändert durch Artikel 2 des Gesetzes vom 17. Dezember 1997 (BGBl. I S. 3108).

5) Verordnung über Grundsätze für die Ermittlung der Verkehrswerte von Grundstücken (Wertermittlungsverordnung-WertV) vom 6. Dezember 1988 (BGBl. I S. 2209), geändert durch Artikel 3 des Gesetzes vom 18. August 1997 (BGBl. I S. 2081).

- **Rohbauland** sind Flächen, die nach den §§ 30, 33 und 34 des Baugesetzbuches für eine bauliche Nutzung bestimmt sind, deren Erschließung aber noch nicht gesichert ist oder die nach Lage, Form oder Größe für eine bauliche Nutzung unzureichend gestaltet sind<sup>5)</sup>

Das Rohbauland ist im allgemeinen eine Vorstufe für die übrigen Arten der unbebauten Grundstücke, insbesondere für das baureife Land. Es nimmt bei fortschreitender Entwicklung je nach seinem späteren Verwendungszweck die Eigenschaft einer dieser Arten an. Als Rohbauland sind in der Regel größere, unaufgeschlossene Grundstücksflächen anzusehen, die die Eigenschaft als land- und forstwirtschaftliches Vermögen verloren haben, selbst wenn sie noch land- und forstwirtschaftlich genutzt werden. Dabei ist es gleichgültig, ob das Gelände parzelliert ist oder nicht

- **Sonstiges Bauland** kann seinem Charakter nach baureifes Land wie auch Rohbauland sein, unterscheidet sich aber von beiden durch seine feststehende bisherige Nutzung. Zum sonstigen Bauland gehören Industrieland, Land für Verkehrszwecke und Freiflächen.

Als **Industrieland** gelten unbebaute Grundstücke, die als Lager- und Arbeitsplätze bereits einem Gewerbe dienen oder zur Erweiterung eines Betriebes vorrätig gehalten werden, sowie Flächen, die nach der Verkehrsauffassung und den örtlichen Gegebenheiten Gelände für Industriezwecke sind oder dafür vorgesehen sind.

**Land für Verkehrszwecke** ist Gelände, das Straßen, Parkplätzen, Flugplätzen, Eisenbahnen und ähnlichen Zwecken dient oder dafür vorgesehen ist. Straßenland, das gewerblich genutzt wird (z.B. zur Aufstellung von Zeitungskiosken und Verkaufsständen usw.), soll wie baureifes Land behandelt werden. (Reichsfinanzhof-Urteil vom 19. Januar 1939 - RStBl. 1939 S. 596).

Als **Freiflächen** gelten unbebaute Grundstücke, die als Gartenanlagen, Spielplätze, Erholungsplätze und ähnliches dem öffentlichen Gebrauch dienen oder als solche von den Gemeinden ausgewiesen sind. Werden Flächen, die bisher zu einem land- und forstwirtschaftlichen Betrieb gehörten, als Freiflächen ausgewiesen, aber weiter land- und forstwirtschaftlich genutzt, so sind diese Flächen als land- und forstwirtschaftliches Vermögen anzusehen.

Die Ergebnisse der Statistik der Kaufwerte für Bauland sind hinsichtlich der Anzahl der Kauffälle, der veräußerten Flächen und der Kaufsummen summarische Zusammenfassungen und hinsichtlich der Kaufwerte flächengewogene Durchschnitte.

Kaufsummen und Durchschnittswerte schließen ggf. Beträge für die Grundstückserschließung, Aufwuchs u. dgl. ein, nicht aber die Grunderwerbnebenkosten (Vermessungskosten, Makler-, Notariats- und Gerichtsgebühren, Grunderwerbsteuer u. a.).

Für die aufgeführten Baulandarten werden folgende Merkmale veröffentlicht:

Anzahl der Kauffälle  
Veräußerte Fläche  
Kaufsumme  
Durchschnittlicher Kaufwert  
Niedrigster Kaufwert  
Höchster Kaufwert

Die ausgewiesenen Durchschnittswerte sind für einen zeitlichen Vergleich nur bedingt verwendbar, weil die statistischen Massen, aus denen sie ermittelt werden, sich jeweils aus anders gearteten Einzelfällen zusammensetzen können. Die Statistik der Kaufwerte für Bauland hat daher mehr den Charakter einer Grundeigentumswechselstatistik, mit der durchschnittliche Kaufwerte ermittelt werden, als den einer echten Preisstatistik. Aus diesem Grund werden auch keine prozentualen Veränderungen (Baulandpreisindizes) veröffentlicht.

Da es sehr schwierig ist, die einzelnen Baugrundstücke nach Standort, Lage, Beschaffenheit und Nutzungsmöglichkeiten eindeutig abzugrenzen, empfiehlt es sich, für die Beurteilung von Einzelfällen, die von den Gutachterausschüssen (§§ 192 ff BauGB) ermittelten Bodenrichtwerte zum Vergleich heranzuziehen.

Der Sitz der Gutachterausschüsse ist durch Rechtsverordnung der Länder festgelegt und kann bei den kreisfreien Städten oder Landkreisen erfragt werden.

## 1.5 Veröffentlichungen

Die Veröffentlichung der Ergebnisse erfolgt vierteljährlich und jährlich in der Fachserie 17 Reihe 5 „Kaufwerte für Bauland“.

Es ist zu berücksichtigen, daß die Summe der vier Quartalsergebnisse nicht in jedem Fall zum Jahresergebnis führt, da mögliche Nachmeldungen infolge von Verzögerungen bei der finanztechnischen Bearbeitung der Kauffälle nur dem Jahresergebnis, nicht aber den jeweiligen Quartalsergebnissen, zugeordnet werden.

## 1.6 Sonstige Hinweise

Angaben für Hamburg liegen nicht vor.

## 2 Ergebnisse für das 3. Vierteljahr 2002

Für das dritte Vierteljahr 2002 wurden in Deutschland 16 878 Baulandkäufe gemeldet. Dabei wechselten 19,6 km<sup>2</sup> Bauland den Besitzer. Im Durchschnitt der erfaßten Baulandarten betrug der Kaufwert je Quadratmeter 58,08 Euro.

Zwischen dem früheren Bundesgebiet und den neuen Ländern und Berlin-Ost bestanden hinsichtlich der erzielten Kaufwerte und der Kaufgewohnheiten z. T. erhebliche Unterschiede. Während in den neuen Ländern und Berlin-Ost je Kauffall 1 223 m<sup>2</sup> Bauland veräußert wurden, waren es im früheren Bundesgebiet 1 142 m<sup>2</sup>.

Im früheren Bundesgebiet kostete der Quadratmeter Bauland im Durchschnitt 66,32 Euro, in den neuen Ländern nur 36,62 Euro.

Der durchschnittliche Kaufwert je Quadratmeter baureifes Land betrug im früheren Bundesgebiet 91,10 Euro, in den neuen Ländern und Berlin-Ost 48,70 Euro.

Beim Rohbauland bestanden im zweiten Quartal 2002 große Kaufwertdifferenzen. Während der Quadratmeter im früheren Bundesgebiet durchschnittlich 21,47 Euro kostete, waren es in den neuen Ländern und Berlin-Ost 16,93 Euro.

Bei der Gliederung der Kaufwerte nach Arten von Baugebieten gibt es sowohl für das frühere Bundesgebiet als auch für die neuen Länder und Berlin-Ost ähnliche Tendenzen bei Unterschieden im Preisniveau. Die höchsten durchschnittlichen Kaufwerte werden jeweils in Geschäftsgebieten und Wohngebieten erzielt, während sie in Industriegebieten und im Dorfgebiet deutlich darunter liegen.



**Baulandveräußerungen und Kaufwerte im 3. Vierteljahr 2002 nach ausgewählten Baulandarten,  
Ländern, Gemeindegrößenklassen und Baugebieten**

Insgesamt ..... Länder ..... Gemeindegrößenklassen von ... bis unter ... Einwohnern ..... Baugebiete	Baulandveräußerungen insgesamt			Durchschnittlicher Kaufwert für			
	Kauffälle	veräußerte Fläche	Kaufsumme	Bauland insgesamt	baureifes Land	Rohbauland	sonstiges Bauland
	Anzahl	1000 m²	Mill. EUR	EUR/m²			

Deutschland	16 878	1 9643	1 141	58,08	79,07	20,49	26,24
-------------	--------	--------	-------	-------	-------	-------	-------

nach Ländern

Baden-Württemberg	1 624	1 332	173	130,07	156,09	40,15	58,71
Bayern	1 180	1 204	111	92,56	119,27	29,81	51,49
Berlin	6	3	1	340,63	340,63		
Brandenburg	1 484	1 576	80	50,77	55,78	22,52	56,75
Bremen	4	6	.	.	.	.	.
Hamburg	.	.	.	.	.	.	.
Hessen	583	719	50	69,32	89,91	19,79	.
Mecklenburg- Vorpommern	732	978	30	30,63	52,09	16,39	1,81
Niedersachsen	4 400	5 447	274	50,32	64,14	18,67	25,38
Nordrhein-Westfalen	1 343	1 303	120	92,25	120,43	38,84	29,91
Rheinland-Pfalz	2 141	2 831	142	50,13	85,45	20,02	30,06
Saarland	459	548	21	38,16	61,83	11,93	20,65
Sachsen	512	597	23	38,06	55,78	15,83	10,30
Sachsen-Anhalt	876	1 223	34	27,47	36,89	4,34	10,39
Schleswig-Holstein	687	802	49	61,05	90,22	20,28	29,16
Thüringen	847	1 075	33	30,27	41,86	11,37	16,46

nach Gemeindegrößenklassen

unter 2 000	3 061	3 793	109	28,67	41,22	13,83	8,93
2 000 - 5 000	2 684	3 369	144	42,84	63,00	17,06	14,82
5 000 - 10 000	2 508	2 735	152	55,54	73,44	19,67	18,73
10 000 - 20 000	3 236	3 677	225	61,18	81,61	21,63	35,94
20 000 - 50 000	3 206	3 506	237	67,58	89,79	24,84	32,03
50 000 - 100 000	859	966	77	79,28	106,60	25,41	30,54
100 000 - 200 000	583	641	77	119,35	136,76	67,94	75,05
200 000 - 500 000	570	764	67	87,59	103,10	46,75	51,02
500 000 und mehr	171	192	54	281,16	322,52	.	121,00

nach Baugebieten

Geschäftsgebiet	86	263	24	91,60	105,37	.	22,58
Geschäftsgebiet mit Wohngebiet gemischt	593	660	44	65,89	69,37	32,07	186,52
Wohngebiet insgesamt	11 931	10 095	802	79,44	91,65	28,19	13,63
Industriegebiet	980	5 071	129	25,40	31,64	10,10	28,46
Dorfgebiet	3 288	3 553	142	40,09	52,80	16,30	5,17

Baulandveräußerungen im 3. Vierteljahr 2002

Anteile an der ...

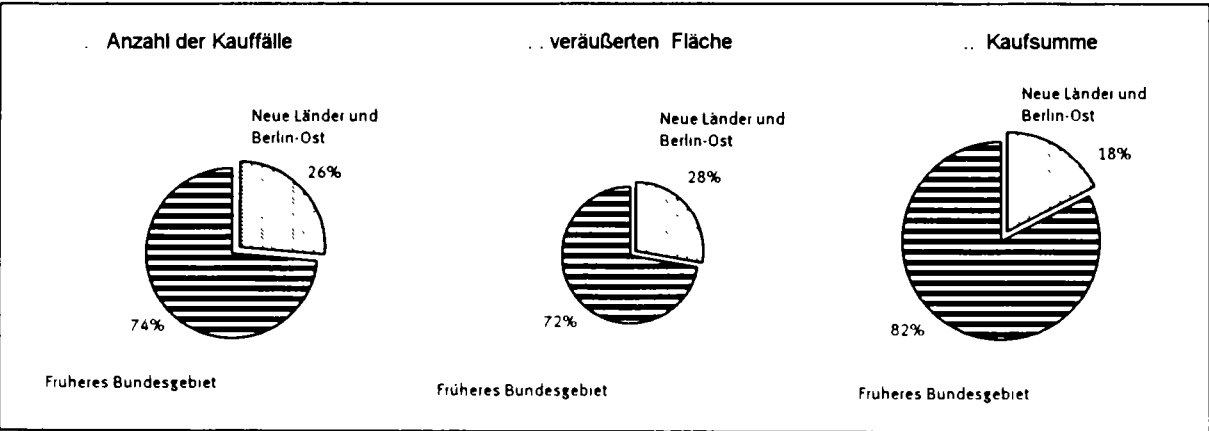

Anzahl der Kauffälle nach Baulandarten

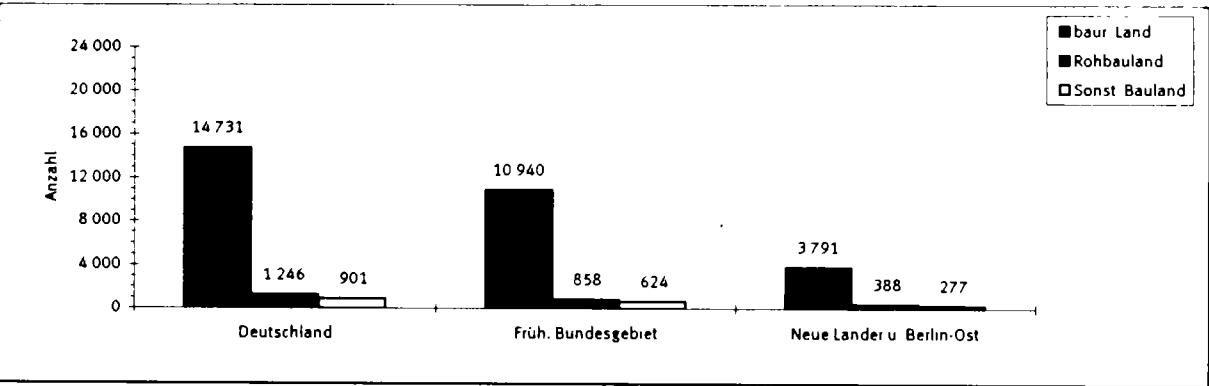

Veräußerte Fläche nach Baulandarten

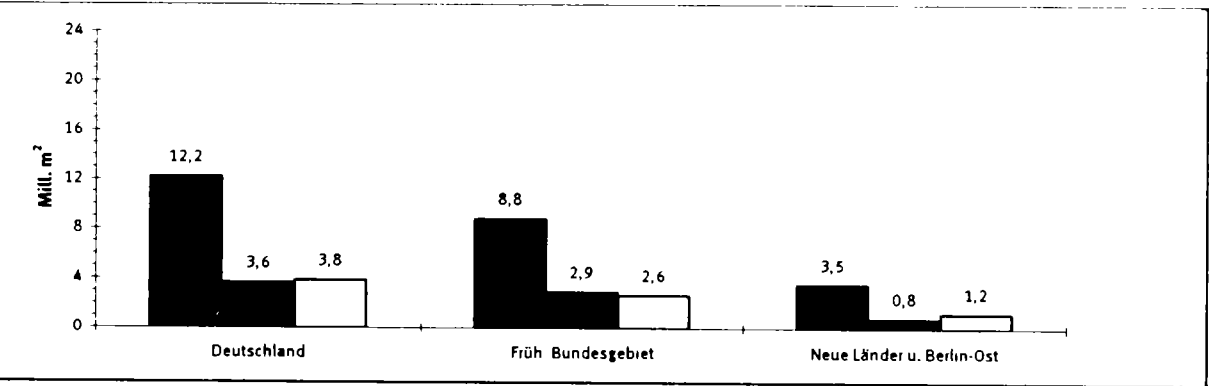

Kaufsumme nach Baulandarten

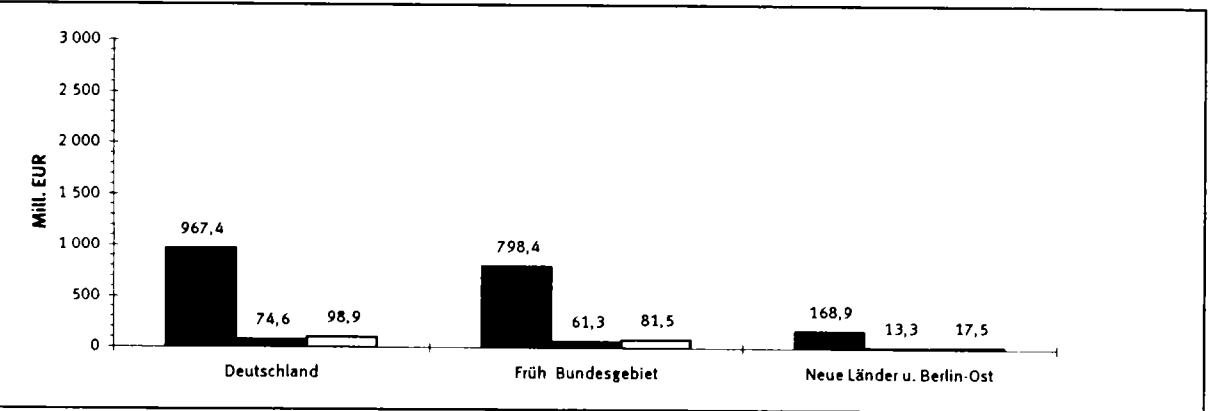

## Durchschnittliche Kaufwerte für baureifes Land in den Bundesländern

Angaben für das 3. Vierteljahr 2002 in Euro je m<sup>2</sup>

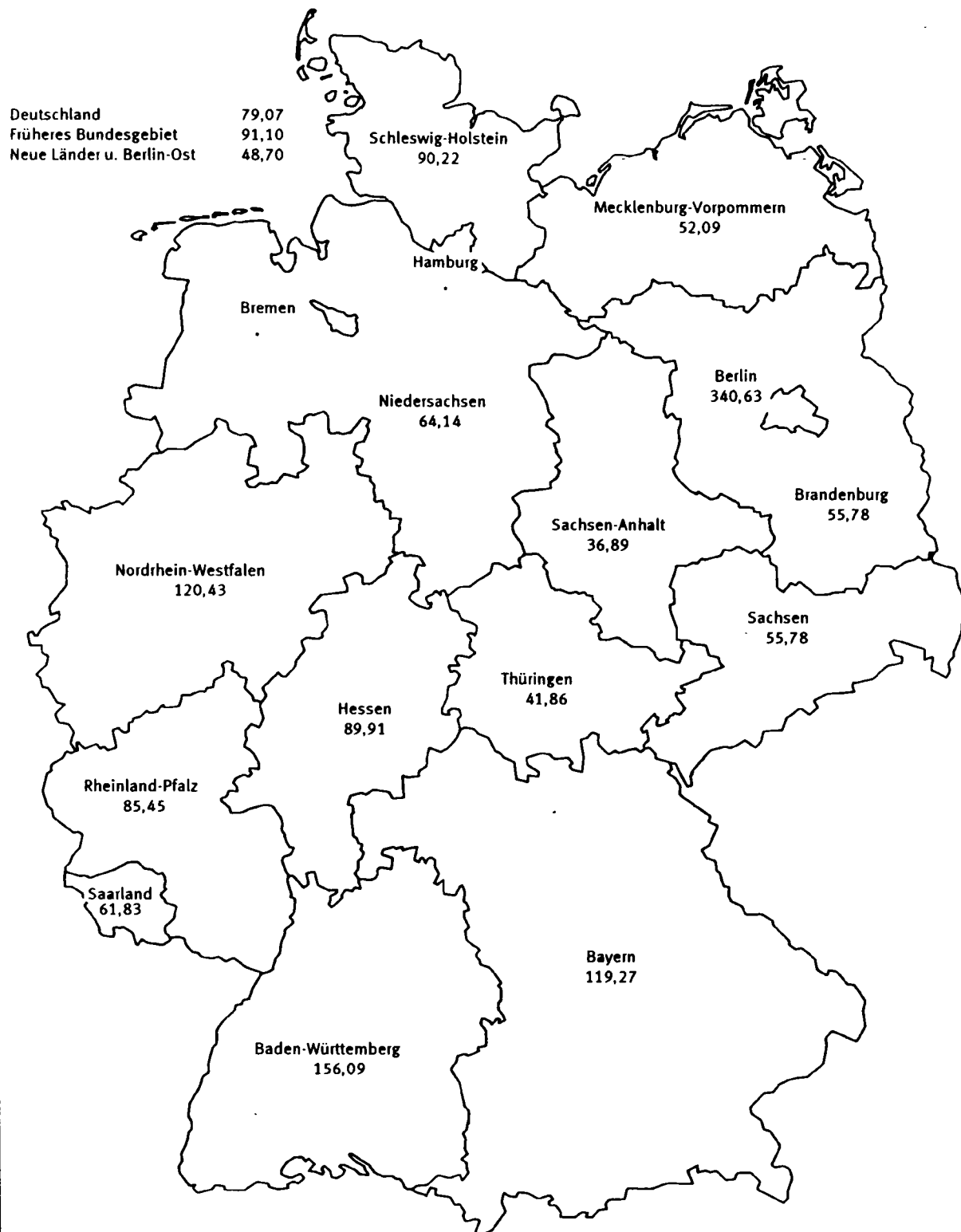



# Durchschnittliche Kaufwerte für Bauland nach Baulandarten

Vierteljahresergebnisse im Zeitvergleich

—◆— Deutschland    —■— Früheres Bundesgebiet    -▲- Neue Länder und Berlin-Ost

€/m²

## Baulandarten insgesamt

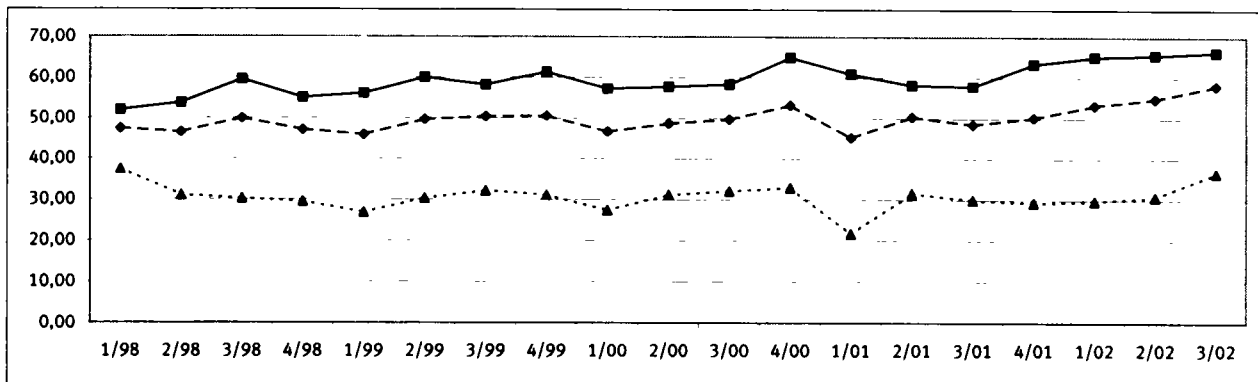

## Baureifes Land

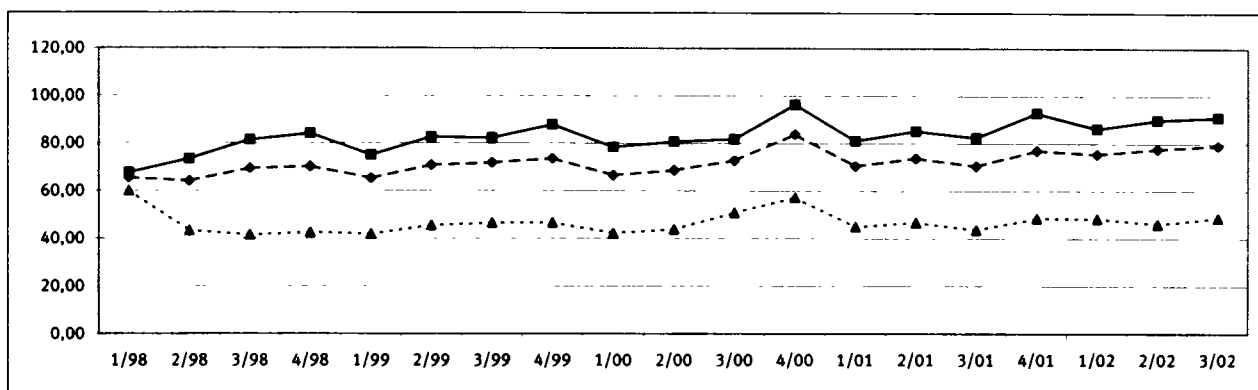

## Rohbauland

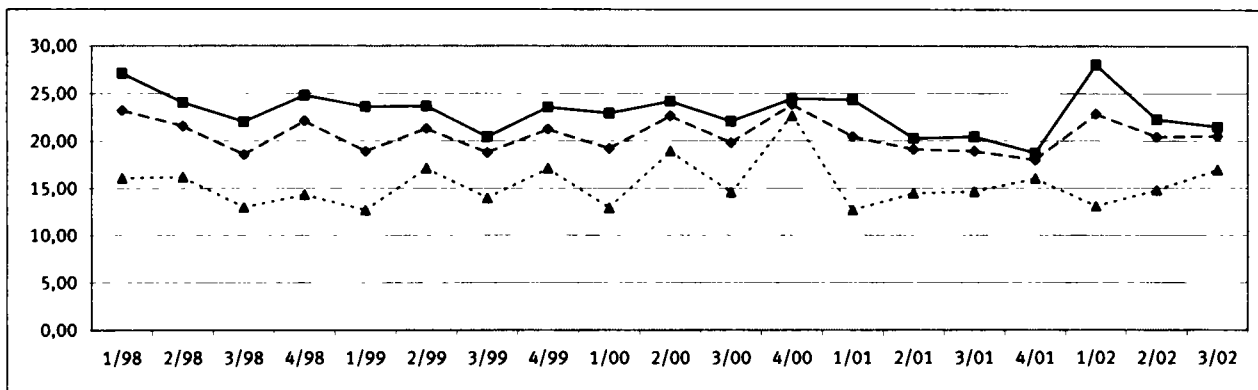

## Sonstiges Bauland

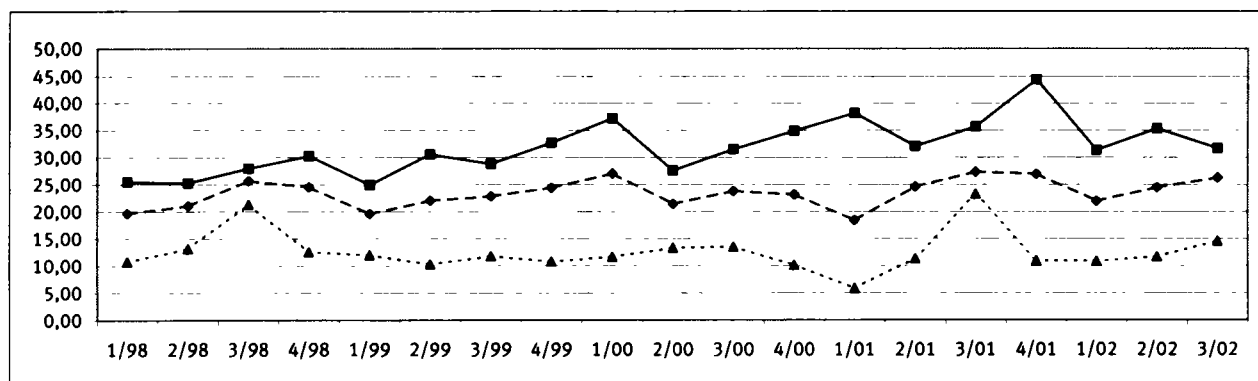

# 1 Kaufwerte für Bauland 3. Vj. 2002 nach Baulandarten, Ländern und Gemeindegrößenklassen \*)

Baulandarten							Baulandarten						
insgesamt	baureifes Land	Rohbau-land	sonstiges Bauland				insgesamt	baureifes Land	Rohbau-land	sonstiges Bauland			
			insgesamt	davon						insgesamt	davon		
				Industrie-land	Land für Verkehrs-zwecke	Frei-flächen					Industrie-land	Land für Verkehrs-zwecke	Frei-flächen

## Deutschland

Gemeinden unter 2 000 Einwohnern								Gemeinden mit 50 000 bis unter 100 000 Einwohnern							
A	3 061	2 544	370	147	86	56	5	A	859	783	25	51	42	9	
B	3 793	2 172	965	656	476	171	9	B	966	624	81	260	252	7	
C	108 730	89 524	13 344	5 862	5 568	205	89	C	76 561	66 554	2 070	7 937	7 432	505	
D	28,67	41,22	13,83	8,93	11,70	1,20	9,65	D	79,28	106,60	25,41	30,54	29,44	68,31	
E	0,01	1,74	0,50	0,01	0,93	0,01	2,56	E	1,02	10,00	14,69	1,02	1,02	1,50	
F	519,92	519,92	117,65	106,16	99,70	106,16	12,78	F	895,75	895,75	65,55	400,39	400,39	95,26	
Gemeinden mit 2000 bis unter 5 000 Einwohnern								Gemeinden mit 100 000 bis unter 200 000 Einwohnern							
A	2 684	2 282	254	148	113	29	6	A	583	513	37	33	27	6	
B	3 369	1 923	789	658	579	63	16	B	641	470	80	91	85	7	
C	144 343	121 132	13 462	9 749	9 179	321	248	C	76 529	64 220	5 456	6 853	6 503	351	
D	42,84	63,00	17,06	14,82	15,86	5,12	15,25	D	119,35	136,76	67,94	75,05	76,84	52,40	
E	0,01	0,54	0,26	0,01	1,22	0,01	0,92	E	1,98	1,98	4,00	2,19	10,00	2,19	
F	422,39	422,39	190,00	132,94	132,94	56,25	48,57	F	1696,97	1696,97	204,52	300,00	300,00	148,27	
Gemeinden mit 5 000 bis unter 10 000 Einwohnern								Gemeinden mit 200 000 bis unter 500 000 Einwohnern							
A	2 508	2 188	174	146	94	42	10	A	570	512	23	35	21	14	
B	2 735	1 835	305	596	482	76	37	B	764	540	48	176	90	86	
C	151 893	134 747	5 991	11 156	10 141	870	145	C	66 914	55 707	2 236	8 971	7 998	973	
D	55,54	73,44	19,67	18,73	21,02	11,45	3,89	D	87,59	103,10	46,75	51,02	89,36	11,27	
E	0,16	1,27	2,50	0,16	1,00	0,16	2,30	E	1,40	3,00	10,50	1,40	11,36	1,40	
F	720,13	720,13	256,43	156,77	156,77	85,00	90,00	F	960,00	960,00	95,00	373,75	130,04	373,75	
Gemeinden mit 10 000 bis unter 20 000 Einwohnern								Gemeinden mit 500 000 Einwohnern und mehr							
A	3 236	2 897	195	144	113	17	14	A	171	154	15	13			
B	3 677	2 297	845	535	498	22	14	B	192	150	40	40			
C	224 974	187 470	18 283	19 220	18 623	291	306	C	54 004	48 416	4 898	4 773			
D	61,18	81,61	21,63	35,94	37,36	13,22	21,46	D	281,16	322,52	121,00	120,65			
E	0,18	1,72	0,48	0,18	2,00	0,18	5,62	E	26,46	26,46	33,50	33,50			
F	691,30	691,30	311,89	488,00	488,00	80,00	50,00	F	2000,01	2000,01	350,41	350,41			
Gemeinden mit 20 000 bis unter 50 000 Einwohnern								Insgesamt							
A	3 206	2 858	166	182	147	30	5	A	16 878	14 731	1 246	901	656	205	40
B	3 506	2 223	525	758	732	21	6	B	19 643	12 234	3 639	3 770	3 234	454	83
C	236 905	199 582	13 036	24 287	23 578	599	109	C	1 140 853	967 352	74 568	98 933	93 796	4 240	897
D	67,58	89,79	24,84	32,03	32,22	29,14	18,34	D	58,08	79,07	20,49	26,24	29,01	9,35	10,81
E	0,50	1,19	0,50	2,56	3,27	2,56	7,67	E	0,01	0,54	0,26	0,01	0,93	0,01	0,92
F	686,43	686,43	280,00	255,65	255,65	80,00	51,50	F	2000,01	2000,01	479,74	488,00	488,00	373,75	90,00

## Baden-Württemberg

Gemeinden unter 2 000 Einwohnern							Gemeinden mit 50 000 bis unter 100 000 Einwohnern						
A	94	77	6	11	11		A	58	53				
B	84	60	4	21	21		B	51	34				
C	5 725	5 331	67	327	327		C	10 275	9 047				
D	67,77	88,91	18,91	15,60	15,60		D	201,65	265,61				
E	8,00	20,22	8,00	10,23	10,23		E	32,73	84,27				
F	400,00	400,00	50,00	17,90	17,90		F	895,75	895,75				
Gemeinden mit 2000 bis unter 5 000 Einwohnern							Gemeinden mit 100 000 bis unter 200 000 Einwohnern						
A	363	336	17	10	8		A	18	18				
B	306	253	34	19	18		B	11	11				
C	25 121	23 649	838	634	566		C	3 298	3 298				
D	82,13	93,47	24,81	33,24	32,16		D	314,02	314,02				
E	4,60	20,45	4,60	14,05	14,05		E	208,33	208,33				
F	422,39	422,39	91,48	132,94	132,94		F	600,58	600,58				
Gemeinden mit 5 000 bis unter 10 000 Einwohnern							Gemeinden mit 200 000 bis unter 500 000 Einwohnern						
A	387	359	19	9	9		A	21	21				
B	288	250	25	14	14		B	9	9				
C	34 838	33 638	651	548	548		C	3 141	3 141				
D	120,78	134,61	26,30	39,80	39,80		D	368,80	368,80				
E	10,00	12,78	11,20	10,00	10,00		E	158,66	158,66				
F	512,22	512,22	129,26	127,82	127,82		F	596,39	596,39				
Gemeinden mit 10 000 bis unter 20 000 Einwohnern							Gemeinden mit 500 000 Einwohnern und mehr						
A	352	324	12	16	13		A	47	42				
B	253	197	25	31	28		B	40	34				
C	35 050	31 483	1 509	2 059	1 985		C	23 286	21 537				
D	138,49	160,07	59,79	66,05	70,91		D	575,00	624,94				
E	9,63	27,00	11,25	9,63	9,63		E						
F	613,21	613,21	187,56	270,00	270,00		F						
Gemeinden mit 20 000 bis unter 50 000 Einwohnern							Insgesamt						
A	284	247	22	15	14		A	1 624	1 477	79	68	60	5
B	290	153	32	105	104		B	1 332	1 000	125	208	197	8
C	32 507	24 927	1 248	6 332	6 271		C	173 240	156 051	5 001	12 188	11 515	555
D	112,26	163,31	39,42	60,15	60,08		D	130,07	156,09	40,15	58,71	58,54	72,24
E	17,90	19,94	17,90	17,90	17,90		E	4,60	12,78	4,60	9,63	9,63	12,47
F	635,00	635,00	280,00	255,65	255,65		F			460,16	350,41	350,41	95,26

\*) Zeichenerklärung siehe Seite 3

# 1 Kaufwerte für Bauland 3. Vj. 2002 nach Baulandarten, Ländern und Gemeindegrößenklassen \*)

Baulandarten							Baulandarten						
insgesamt	baureifes Land	Rohbau-land	sonstiges Bauland				insgesamt	baureifes Land	Rohbau-land	sonstiges Bauland			
			insgesamt	davon						insgesamt	davon		
				Industrie-land	Land für Verkehrs-zwecke	Frei-flächen					Industrie-land	Land für Verkehrs-zwecke	Frei-flächen
Bayern													
Gemeinden unter 2 000 Einwohnern							Gemeinden mit 50 000 bis unter 100 000 Einwohnern						
A	160	138	19	.	.	.	A	26	24	.	.	.	.
B	148	109	24	.	.	.	B	21	16	.	.	.	.
C	9 366	8 473	653	.	.	.	C	2 842	2 550	.	.	.	.
D	63,12	77,73	27,01	.	.	.	D	137,03	156,86	.	.	.	.
E	8,33	13,04	8,33	.	.	.	E	35,00	35,00	.	.	.	.
F	375,30	375,30	73,83	.	.	.	F	383,47	383,47	.	.	.	.
Gemeinden mit 2000 bis unter 5 000 Einwohnern							Gemeinden mit 100 000 bis unter 200 000 Einwohnern						
A	390	335	42	13	12	.	A	34	30	.	.	.	.
B	468	287	110	71	70	.	B	24	13	.	.	.	.
C	32 730	28 575	2 635	1 520	1 509	.	C	5 242	3 345	.	.	.	.
D	69,97	99,74	23,89	21,42	21,43	.	D	216,88	264,07	.	.	.	.
E	9,20	11,70	12,78	9,20	9,20	.	E	64,89	171,21	.	.	.	.
F	398,62	398,62	163,64	63,91	63,91	.	F	.	.	.	.	.	.
Gemeinden mit 5 000 bis unter 10 000 Einwohnern							Gemeinden mit 200 000 bis unter 500 000 Einwohnern						
A	258	222	31	5	.	.	A	6	6	.	.	.	.
B	220	154	31	35	.	.	B	6	6	.	.	.	.
C	22 083	19 870	1 042	1 171	.	.	C	2 615	2 615	.	.	.	.
D	100,37	128,76	33,70	33,68	.	.	D	405,74	405,74	.	.	.	.
E	10,07	19,65	13,80	10,07	.	.	E	.	.	.	.	.	.
F	671,40	671,40	256,43	47,15	.	.	F	.	.	.	.	.	.
Gemeinden mit 10 000 bis unter 20 000 Einwohnern							Gemeinden mit 500 000 Einwohnern und mehr						
A	230	195	27	8	8	.	A	.	.	.	.	.	.
B	263	166	46	52	52	.	B	.	.	.	.	.	.
C	26 460	20 149	1 865	4 446	4 446	.	C	.	.	.	.	.	.
D	100,61	121,69	40,77	86,04	86,04	.	D	.	.	.	.	.	.
E	12,67	20,35	12,67	15,34	15,34	.	E	.	.	.	.	.	.
F	536,51	536,51	311,89	488,00	488,00	.	F	.	.	.	.	.	.
Gemeinden mit 20 000 bis unter 50 000 Einwohnern							Insgesamt						
A	76	72	.	.	.	.	A	1 180	1 022	122	36	34	.
B	54	48	.	.	.	.	B	1 204	799	216	190	187	.
C	10 124	9 675	.	.	.	.	C	111 463	95 252	6 426	9 785	9 747	.
D	188,40	202,13	.	.	.	.	D	92,56	119,27	29,81	51,49	52,17	.
E	25,00	25,00	.	.	.	.	E	8,33	11,70	8,33	9,20	9,20	.
F	561,09	561,09	.	.	.	.	F	687,17	687,17	311,89	488,00	488,00	.
Brandenburg													
Gemeinden unter 2 000 Einwohnern							Gemeinden mit 50 000 bis unter 100 000 Einwohnern						
A	327	298	22	7	7	.	A	48	43	.	.	.	.
B	372	272	84	16	16	.	B	52	31	.	.	.	.
C	8 610	7 010	1 244	356	356	.	C	2 797	2 394	.	.	.	.
D	23,15	25,76	14,84	22,23	22,23	.	D	53,71	77,59	.	.	.	.
E	2,17	3,35	2,17	10,00	10,00	.	E	10,00	10,00	.	.	.	.
F	192,31	192,31	39,29	30,80	30,80	.	F	158,50	158,50	.	.	.	.
Gemeinden mit 2000 bis unter 5 000 Einwohnern							Gemeinden mit 100 000 bis unter 200 000 Einwohnern						
A	278	259	8	11	9	.	A	63	49	10	.	.	.
B	284	244	16	24	23	.	B	60	41	16	.	.	.
C	15 543	14 116	615	812	785	.	C	5 856	4 611	788	.	.	.
D	54,75	57,85	38,22	34,18	34,80	.	D	98,14	111,92	48,82	.	.	.
E	1,22	2,91	4,23	1,22	1,22	.	E	20,49	20,49	23,01	.	.	.
F	250,99	250,99	85,69	97,15	97,15	.	F	300,00	270,94	120,44	.	.	.
Gemeinden mit 5 000 bis unter 10 000 Einwohnern							Gemeinden mit 200 000 bis unter 500 000 Einwohnern						
A	237	223	5	9	9	.	A	.	.	.	.	.	.
B	248	208	11	29	29	.	B	.	.	.	.	.	.
C	13 149	11 515	73	1 561	1 561	.	C	.	.	.	.	.	.
D	52,99	55,38	6,75	53,06	53,06	.	D	.	.	.	.	.	.
E	2,80	2,80	2,98	5,56	5,56	.	E	.	.	.	.	.	.
F	203,28	203,28	17,46	85,00	85,00	.	F	.	.	.	.	.	.
Gemeinden mit 10 000 bis unter 20 000 Einwohnern							Gemeinden mit 500 000 Einwohnern und mehr						
A	286	272	8	6	5	.	A	.	.	.	.	.	.
B	350	252	82	16	15	.	B	.	.	.	.	.	.
C	21 870	18 232	2 093	1 546	1 514	.	C	.	.	.	.	.	.
D	62,43	72,30	25,38	98,35	99,21	.	D	.	.	.	.	.	.
E	5,03	8,00	5,03	9,20	9,20	.	E	.	.	.	.	.	.
F	258,00	258,00	57,71	171,57	171,57	.	F	.	.	.	.	.	.
Gemeinden mit 20 000 bis unter 50 000 Einwohnern							Insgesamt						
A	245	235	.	7	5	.	A	1 484	1 379	57	48	43	5
B	210	185	.	13	12	.	B	1 576	1 233	240	102	100	2
C	12 184	10 927	.	945	940	.	C	80 010	68 804	5 412	5 794	5 730	64
D	58,08	59,00	.	72,15	75,66	.	D	50,77	55,78	22,52	56,75	57,44	27,28
E	2,80	7,70	.	2,80	11,00	.	E	1,22	2,80	2,17	1,22	1,22	2,80
F	251,71	251,71	.	115,64	115,64	.	F	300,00	270,94	120,44	300,00	300,00	69,02

\*) Zeichenerklärung siehe Seite 3

# 1 Kaufwerte für Bauland 3. Vj. 2002 nach Baulandarten, Ländern und Gemeindegrößenklassen \*)

Baulandarten						Baulandarten					
insgesamt	baureifes Land	Rohbau-land	sonstiges Bauland			insgesamt	baureifes Land	Rohbau-land	sonstiges Bauland		
			insgesamt	davon					insgesamt	davon	
				Industrie-land	Land für Verkehrs-zwecke					Frei-flächen	Industrie-land

## Hessen

Gemeinden unter 2 000 Einwohnern							Gemeinden mit 50 000 bis unter 100 000 Einwohnern						
A	.	.	.	.	.	.	A	20	20	.	.	.	.
B	.	.	.	.	.	.	B	12	12	.	.	.	.
C	.	.	.	.	.	.	C	1 173	1 173	.	.	.	.
D	.	.	.	.	.	.	D	95,65	95,65	.	.	.	.
E	.	.	.	.	.	.	E	25,00	25,00	.	.	.	.
F	.	.	.	.	.	.	F	434,60	434,60	.	.	.	.
Gemeinden mit 2000 bis unter 5 000 Einwohnern							Gemeinden mit 100 000 bis unter 200 000 Einwohnern						
A	70	63	5	.	.	.	A	7	7	.	.	.	.
B	87	70	12	.	.	.	B	9	9	.	.	.	.
C	3 465	3 128	96	.	.	.	C	2 485	2 485	.	.	.	.
D	39,81	44,56	8,32	.	.	.	D	266,41	266,41	.	.	.	.
E	2,28	6,40	2,28	.	.	.	E	229,36	229,36	.	.	.	.
F	317,00	317,00	55,00	.	.	.	F	421,55	421,55	.	.	.	.
Gemeinden mit 5 000 bis unter 10 000 Einwohnern							Gemeinden mit 200 000 bis unter 500 000 Einwohnern						
A	152	144	8	.	.	.	A	7	7	.	.	.	.
B	181	146	35	.	.	.	B	4	4	.	.	.	.
C	9 815	9 233	582	.	.	.	C	1 938	1 938	.	.	.	.
D	54,16	63,15	16,61	.	.	.	D	436,07	436,07	.	.	.	.
E	3,69	3,69	8,18	.	.	.	E	.	.	.	.	.	.
F	321,43	321,43	100,90	.	.	.	F	.	.	.	.	.	.
Gemeinden mit 10 000 bis unter 20 000 Einwohnern							Gemeinden mit 500 000 Einwohnern und mehr						
A	260	241	17	.	.	.	A	.	.	.	.	.	.
B	322	182	134	.	.	.	B	.	.	.	.	.	.
C	19 050	16 635	2 017	.	.	.	C	.	.	.	.	.	.
D	59,22	91,31	15,04	.	.	.	D	.	.	.	.	.	.
E	4,95	5,11	4,95	.	.	.	E	.	.	.	.	.	.
F	691,30	691,30	235,19	.	.	.	F	.	.	.	.	.	.
Gemeinden mit 20 000 bis unter 50 000 Einwohnern							Insgesamt						
A	60	57	.	.	.	.	A	583	545	34	.	.	.
B	95	69	.	.	.	.	B	719	502	206	.	.	.
C	11 133	9 967	.	.	.	.	C	49 817	45 093	4 087	.	.	.
D	117,72	143,90	.	.	.	.	D	69,32	89,91	19,79	.	.	.
E	25,24	25,24	.	.	.	.	E	2,28	3,69	2,28	.	.	.
F	686,43	686,43	.	.	.	.	F	.	.	.	.	.	.

## Mecklenburg-Vorpommern

Gemeinden unter 2 000 Einwohnern							Gemeinden mit 50 000 bis unter 100 000 Einwohnern						
A	296	170	96	30	.	30	A	67	60	.	.	.	.
B	498	179	163	156	.	156	B	41	35	.	.	.	.
C	10 356	8 067	2 259	30	.	30	C	2 376	2 265	.	.	.	.
D	20,79	45,09	13,85	0,19	.	0,19	D	57,35	65,06	.	.	.	.
E	0,01	3,67	0,50	0,01	.	0,01	E	1,02	19,43	.	.	.	.
F	194,82	194,82	82,78	21,37	.	21,37	F	217,73	217,73	.	.	.	.
Gemeinden mit 2000 bis unter 5 000 Einwohnern							Gemeinden mit 100 000 bis unter 200 000 Einwohnern						
A	156	108	42	6	.	5	A	51	46	.	.	.	.
B	205	87	78	40	.	39	B	39	25	.	.	.	.
C	6 263	4 647	1 559	57	.	16	C	2 556	2 264	.	.	.	.
D	30,59	53,65	20,01	1,41	.	0,41	D	66,30	89,62	.	.	.	.
E	0,01	0,54	0,26	0,01	.	0,01	E	.	.	.	.	.	.
F	173,51	173,51	100,00	25,56	.	14,22	F	.	.	.	.	.	.
Gemeinden mit 5 000 bis unter 10 000 Einwohnern							Gemeinden mit 200 000 bis unter 500 000 Einwohnern						
A	44	34	6	.	.	.	A	39	36	.	.	.	.
B	52	29	11	.	.	.	B	78	74	.	.	.	.
C	1 499	1 240	210	.	.	.	C	3 808	3 674	.	.	.	.
D	28,96	42,19	19,03	.	.	.	D	49,08	49,95	.	.	.	.
E	0,16	9,85	3,36	.	.	.	E	.	.	.	.	.	.
F	98,36	98,36	25,56	.	.	.	F	.	.	.	.	.	.
Gemeinden mit 10 000 bis unter 20 000 Einwohnern							Gemeinden mit 500 000 Einwohnern und mehr						
A	49	40	6	.	.	.	A	.	.	.	.	.	.
B	46	34	7	.	.	.	B	.	.	.	.	.	.
C	1 896	1 751	137	.	.	.	C	.	.	.	.	.	.
D	41,21	51,84	18,85	.	.	.	D	.	.	.	.	.	.
E	0,18	11,08	2,11	.	.	.	E	.	.	.	.	.	.
F	221,83	221,83	35,00	.	.	.	F	.	.	.	.	.	.
Gemeinden mit 20 000 bis unter 50 000 Einwohnern							Insgesamt						
A	30	30	.	.	.	.	A	732	524	158	50	6	43
B	20	20	.	.	.	.	B	978	482	271	225	20	204
C	1 204	1 204	.	.	.	.	C	29 959	25 112	4 440	407	216	177
D	61,07	61,07	.	.	.	.	D	30,63	52,09	16,39	1,81	10,82	0,87
E	12,30	12,30	.	.	.	.	E	0,01	0,54	0,26	0,01	1,02	0,01
F	109,71	109,71	.	.	.	.	F	221,83	221,83	100,00	41,92	37,87	41,92

\*) Zeichenerklärung siehe Seite 3



# 1 Kaufwerte für Bauland 3. Vj. 2002 nach Baulandarten, Ländern und Gemeindegrößenklassen \*)

Baulandarten							Baulandarten							
insgesamt	baureifes Land	Rohbau-land	sonstiges Bauland				insgesamt	baureifes Land	Rohbau-land	sonstiges Bauland				
			insgesamt	davon						insgesamt	davon			
				Industrie-land	Land für Verkehrs-zwecke	Frei-flächen					Industrie-land	Land für Verkehrs-zwecke	Frei-flächen	

## Niedersachsen

Gemeinden unter 2 000 Einwohnern							Gemeinden mit 50 000 bis unter 100 000 Einwohnern							
A	430	400	9	21	9		A	267	250	14	13			
B	568	377	98	93	83	3	B	267	223	42	42			
C	16 220	12 724	2 286	1 210	1 113	26	C	18 633	16 971	1 603	1 600			
D	28,56	33,79	23,31	12,97	13,48	7,94	D	69,80	76,00	37,97	38,01			
E	1,74	1,74	5,38	2,00	2,81	2,00	E	8,00	15,00	8,00	8,00			
F	519,92	519,92	35,79	44,31	44,31	15,34	F	252,60	252,60	107,88	107,88			
Gemeinden mit 2000 bis unter 5 000 Einwohnern							Gemeinden mit 100 000 bis unter 200 000 Einwohnern							
A	482	441	12	29	22	6	A	215	206	7	6			
B	712	401	164	148	144	4	B	234	206	23	22			
C	20 552	17 490	1 640	1 422	1 359	60	C	20 876	18 653	1 895	1 882			
D	28,86	43,62	10,02	9,63	9,46	16,02	D	89,14	90,65	83,93	83,82			
E	1,28	2,56	1,28	3,00	3,00	3,20	E	10,00	23,00	10,00	10,00			
F	153,27	153,27	46,44	56,25	35,00	56,25	F	1035,37	1035,37	210,34	210,34			
Gemeinden mit 5 000 bis unter 10 000 Einwohnern							Gemeinden mit 200 000 bis unter 500 000 Einwohnern							
A	623	555	16	52	32	15	A	69	68					
B	873	527	34	312	272	10	B	71	40					
C	26 721	22 138	467	4 116	3 851	177	C	9 917	5 867					
D	30,60	42,02	13,63	13,19	14,14	18,03	D	140,05	147,91					
E	2,30	4,86	5,11	2,30	2,84	3,58	E							
F	426,89	426,89	51,13	108,83	108,83	85,00	F							
Gemeinden mit 10 000 bis unter 20 000 Einwohnern							Gemeinden mit 500 000 Einwohnern und mehr							
A	1 065	989	27	49	39	9	A	76	71	5				
B	1 297	836	262	198	189	7	B	81	66	15				
C	64 357	52 766	6 387	5 204	4 990	89	C	18 000	15 704	2 296				
D	49,62	63,08	24,36	26,24	26,44	12,54	D	221,79	237,75	151,98				
E	1,72	1,72	2,50	2,50	2,50	5,30	E							
F	273,19	273,19	90,00	112,50	112,50	40,90	F							
Gemeinden mit 20 000 bis unter 50 000 Einwohnern							Insgesamt							
A	1 173	1 090	22	61	51	8	A	4 400	4 070	91	239	176	51	12
B	1 343	963	211	169	166	2	B	5 447	3 639	776	1 032	963	27	42
C	78 790	71 077	3 322	4 392	4 280	45	C	274 066	233 389	14 490	26 186	25 297	537	353
D	58,65	73,79	15,76	25,93	25,77	24,76	D	50,32	64,14	18,67	25,38	26,26	19,96	8,50
E	1,19	1,19	2,05	2,56	3,27	2,56	E	1,19	1,19	1,28	2,00	2,50	2,00	2,30
F	407,17	407,17	68,73	143,16	143,16	80,00	F							

## Nordrhein-Westfalen

Gemeinden unter 2 000 Einwohnern							Gemeinden mit 50 000 bis unter 100 000 Einwohnern							
A	.	.	.	.	.	.	A	160	149	8	8	.	.	
B	.	.	.	.	.	.	B	167	93	56	56	.	.	
C	.	.	.	.	.	.	C	14 922	13 324	1 076	1 076	.	.	
D	.	.	.	.	.	.	D	89,23	143,23	19,16	19,16	.	.	
E	.	.	.	.	.	.	E	7,67	40,00	7,67	7,67	.	.	
F	.	.	.	.	.	.	F	335,40	335,40	51,13	51,13	.	.	
Gemeinden mit 2000 bis unter 5 000 Einwohnern							Gemeinden mit 100 000 bis unter 200 000 Einwohnern							
A	.	.	.	.	.	.	A	46	40	.	.	.	.	
B	.	.	.	.	.	.	B	84	78	.	.	.	.	
C	.	.	.	.	.	.	C	14 455	13 993	.	.	.	.	
D	.	.	.	.	.	.	D	172,44	178,91	.	.	.	.	
E	.	.	.	.	.	.	E	21,50	86,92	.	.	.	.	
F	.	.	.	.	.	.	F	346,09	346,09	.	.	.	.	
Gemeinden mit 5 000 bis unter 10 000 Einwohnern							Gemeinden mit 200 000 bis unter 500 000 Einwohnern							
A	122	120	.	.	.	.	A	64	50	8	6	6	.	.
B	84	78	.	.	.	.	B	92	46	27	19	19	.	.
C	5 895	5 827	.	.	.	.	C	11 976	9 090	1 635	1 251	1 251	.	.
D	69,92	74,46	.	.	.	.	D	129,73	197,28	60,55	65,04	65,04	.	.
E	7,00	7,00	.	.	.	.	E	35,79	58,21	44,45	35,79	35,79	.	.
F	273,10	273,10	.	.	.	.	F	460,46	460,46	95,00	86,57	86,57	.	.
Gemeinden mit 10 000 bis unter 20 000 Einwohnern							Gemeinden mit 500 000 Einwohnern und mehr							
A	306	286	8	12	11	.	A	35	30	.	5	5	.	.
B	270	187	10	73	65	.	B	59	41	.	18	18	.	.
C	18 768	16 059	255	2 453	2 360	.	C	10 651	9 416	.	1 235	1 235	.	.
D	69,40	85,72	25,76	33,52	36,21	.	D	180,06	227,97	.	69,20	69,20	.	.
E	10,69	19,00	10,69	11,63	12,78	.	E	44,50	92,11	.	44,50	44,50	.	.
F	265,00	265,00	32,54	157,14	157,14	.	F	439,71	439,71	.	92,38	92,38	.	.
Gemeinden mit 20 000 bis unter 50 000 Einwohnern							Insgesamt							
A	608	563	18	27	24	.	A	1 343	1 240	39	64	59	5	.
B	544	363	37	144	138	.	B	1 303	888	94	321	307	14	.
C	43 509	39 220	1 125	3 164	2 969	.	C	120 227	106 981	3 632	9 613	9 323	290	.
D	79,92	108,17	30,02	21,91	21,45	.	D	92,25	120,43	38,84	29,91	30,34	20,60	.
E	2,85	18,90	2,85	5,45	5,45	.	E	2,85	7,00	2,85	5,45	5,45	11,63	.
F	333,33	333,33	123,40	55,00	55,00	.	F	460,46	460,46	123,40	157,14	157,14	34,01	.

\*) Zeichenerklärung siehe Seite 3

# 1 Kaufwerte für Bauland 3. Vj. 2002 nach Baulandarten, Ländern und Gemeindegrößenklassen \*)

Baulandarten							Baulandarten					
insgesamt	baureifes Land	Rohbau-land	sonstiges Bauland				insgesamt	baureifes Land	Rohbau-land	sonstiges Bauland		
			insgesamt	davon						insgesamt	davon	
				Industrie-land	Land für Verkehrs-zwecke						Frei-flächen	Industrie-land

## Rheinland-Pfalz

Gemeinden unter 2 000 Einwohnern						Gemeinden mit 50 000 bis unter 100 000 Einwohnern							
A	984	801	144	39	34	A	61	53	8	7			
B	1 083	583	399	101	99	B	135	60	75	75			
C	33 646	27 987	4 270	1 390	1 346	C	13 920	10 579	3 341	3 333			
D	31,06	47,97	10,70	13,78	13,65	D	102,80	174,98	44,58	44,56			
E	1,02	2,50	1,02	2,05	2,05	E	10,50	25,56	10,50	10,50			
F	282,26	282,26	117,65	106,16	54,64	F	400,39	386,18	400,39	400,39			
Gemeinden mit 2000 bis unter 5 000 Einwohnern						Gemeinden mit 100 000 bis unter 200 000 Einwohnern							
A	385	305	50	30	27	A	78	55	14	9	8		
B	563	194	241	128	119	B	134	48	45	40	39		
C	23 385	16 594	4 304	2 487	2 440	C	18 905	13 094	3 933	1 878	1 648		
D	41,54	85,60	17,88	19,37	20,45	D	140,97	271,03	86,69	46,45	42,39		
E	1,66	2,56	3,30	1,66	3,07	E	4,00	18,80	4,00	15,34	15,34		
F	303,64	303,64	190,00	74,80	74,80	F	1696,97	1696,97	204,52	204,52	204,52		
Gemeinden mit 5 000 bis unter 10 000 Einwohnern						Gemeinden mit 200 000 bis unter 500 000 Einwohnern							
A	284	234	27	23	19	A	.	.	.	.	.		
B	313	162	85	66	61	B	.	.	.	.	.		
C	18 280	14 997	1 332	1 950	1 906	C	.	.	.	.	.		
D	58,45	92,68	15,66	29,61	31,28	D	.	.	.	.	.		
E	4,60	4,85	4,60	7,30	7,67	E	.	.	.	.	.		
F	327,48	327,48	83,64	156,77	156,77	F	.	.	.	.	.		
Gemeinden mit 10 000 bis unter 20 000 Einwohnern						Gemeinden mit 500 000 Einwohnern und mehr							
A	165	129	28	8	8	A	.	.	.	.	.		
B	248	88	145	15	15	B	.	.	.	.	.		
C	13 808	10 234	2 755	818	818	C	.	.	.	.	.		
D	55,68	116,04	18,96	56,32	56,32	D	.	.	.	.	.		
E	0,50	5,56	0,50	10,23	10,23	E	.	.	.	.	.		
F	419,66	419,66	106,07	154,51	154,51	F	.	.	.	.	.		
Gemeinden mit 20 000 bis unter 50 000 Einwohnern						Insgesamt							
A	184	114	48	22	16	A	2 141	1 691	311	139	119	15	5
B	354	74	100	180	172	B	2 831	1 210	1 016	605	579	17	9
C	19 966	9 901	3 734	6 332	6 178	C	141 909	103 387	20 328	18 195	17 669	443	82
D	56,33	133,97	37,25	35,11	35,97	D	50,13	85,45	20,02	30,06	30,53	25,41	9,12
E	5,11	13,68	7,00	5,11	5,11	E	0,50	2,50	0,50	1,66	2,05	1,66	5,11
F	350,00	350,00	110,00	120,00	120,00	F	1696,97	1696,97	204,52	400,39	400,39	148,27	12,00

## Saarland

Gemeinden unter 2 000 Einwohnern						Gemeinden mit 50 000 bis unter 100 000 Einwohnern							
A	.	.	.	.	.	A	22	9	9	.	.		
B	.	.	.	.	.	B	70	6	32	.	.		
C	.	.	.	.	.	C	1 377	395	723	.	.		
D	.	.	.	.	.	D	19,60	66,41	22,92	.	.		
E	.	.	.	.	.	E	.	.	.	.	.		
F	.	.	.	.	.	F	.	.	.	.	.		
Gemeinden mit 2000 bis unter 5 000 Einwohnern						Gemeinden mit 100 000 bis unter 200 000 Einwohnern							
A	.	.	.	.	.	A	28	24	.	.	.		
B	.	.	.	.	.	B	23	16	.	.	.		
C	.	.	.	.	.	C	1 500	1 205	.	.	.		
D	.	.	.	.	.	D	66,25	73,94	.	.	.		
E	.	.	.	.	.	E	.	.	.	.	.		
F	.	.	.	.	.	F	.	.	.	.	.		
Gemeinden mit 5 000 bis unter 10 000 Einwohnern						Gemeinden mit 200 000 bis unter 500 000 Einwohnern							
A	76	47	11	18	17	A	.	.	.	.	.		
B	80	34	4	42	41	B	.	.	.	.	.		
C	2 207	1 593	43	571	567	C	.	.	.	.	.		
D	27,61	46,72	10,25	13,72	13,87	D	.	.	.	.	.		
E	4,51	8,25	4,51	5,00	12,78	E	.	.	.	.	.		
F	154,39	154,39	17,90	15,34	15,34	F	.	.	.	.	.		
Gemeinden mit 10 000 bis unter 20 000 Einwohnern						Gemeinden mit 500 000 Einwohnern und mehr							
A	242	184	40	18	8	A	.	.	.	.	.		
B	260	138	90	32	24	B	.	.	.	.	.		
C	10 273	8 367	795	1 110	1 002	C	.	.	.	.	.		
D	39,53	60,78	8,79	35,03	42,04	D	.	.	.	.	.		
E	4,98	11,28	4,98	5,62	15,34	E	.	.	.	.	.		
F	163,00	163,00	30,68	102,26	102,26	F	.	.	.	.	.		
Gemeinden mit 20 000 bis unter 50 000 Einwohnern						Insgesamt							
A	91	66	19	6	.	A	459	330	81	48	16	21	11
B	115	71	23	21	.	B	548	265	151	132	81	42	9
C	5 539	4 813	198	528	.	C	20 896	16 374	1 800	2 722	2 035	576	111
D	48,24	67,98	8,49	25,53	.	D	38,16	61,83	11,93	20,65	25,00	13,74	13,04
E	5,10	15,99	7,46	5,10	.	E	4,51	7,50	4,51	5,00	7,00	5,10	5,00
F	226,04	226,04	42,50	28,37	.	F	232,64	232,64	42,50	102,26	102,26	16,60	20,45

\*) Zeichenerklärung siehe Seite 3

# 1 Kaufwerte für Bauland 3. Vj. 2002 nach Baulandarten, Ländern und Gemeindegrößenklassen \*)

Baulandarten							Baulandarten						
insgesamt	baureifes Land	Rohbau-land	sonstiges Bauland				insgesamt	baureifes Land	Rohbau-land	sonstiges Bauland			
			insgesamt	davon						insgesamt	davon		
				Industrie-land	Land für Verkehrs-zwecke	Frei-flächen					Industrie-land	Land für Verkehrs-zwecke	Frei-flächen

## Sachsen

Gemeinden unter 2 000 Einwohnern							Gemeinden mit 50 000 bis unter 100 000 Einwohnern						
A	12	6					A	12	11				
B	7	4					B	15	15				
C	142	60					C	564	564				
D	19,77	14,09					D	37,89	38,16				
E	0,64	5,77					E	1,50	16,74				
F	59,30	59,30					F						
Gemeinden mit 2000 bis unter 5 000 Einwohnern							Gemeinden mit 100 000 bis unter 200 000 Einwohnern						
A	91	50	34	7		5	A	41	36				
B	103	43	47	13		2	B	23	21				
C	1 583	1 095	469	18		3	C	1 303	1 221				
D	15,37	25,48	10,02	1,37		1,45	D	55,50	57,24				
E	0,51	1,00	0,51	1,02		1,02	E						
F	73,00	73,00	39,00	7,00		2,50	F						
Gemeinden mit 5 000 bis unter 10 000 Einwohnern							Gemeinden mit 200 000 bis unter 500 000 Einwohnern						
A	69	46	19				A	183	156	15	12		12
B	76	50	23				B	257	150	21	86		86
C	2 289	1 800	438				C	12 873	11 302	601	970		970
D	30,15	36,20	18,98				D	50,18	75,37	28,86	11,31		11,31
E	1,02	3,23	2,50				E	1,40	6,28	10,50	1,40		1,40
F	430,34	430,34	51,04				F	373,75	338,98	66,45	373,75		373,75
Gemeinden mit 10 000 bis unter 20 000 Einwohnern							Gemeinden mit 500 000 Einwohnern und mehr						
A	58	46	10				A						
B	80	42	24				B						
C	2 048	1 731	203				C						
D	25,72	40,78	8,41				D						
E	0,48	2,16	0,48				E						
F	165,00	165,00	51,13				F						
Gemeinden mit 20 000 bis unter 50 000 Einwohnern							Insgesamt						
A	46	35	9				A	512	384	96	32		26
B	36	25	10				B	597	348	131	118		91
C	1 916	1 642	219				C	22 719	19 437	2 069	1 213		1 029
D	52,81	66,46	21,14				D	38,06	55,78	15,83	10,30		11,36
E	2,57	7,67	2,57				E	0,48	1,00	0,48	0,64		0,64
F	163,27	163,27	50,00				F	430,34	430,34	66,50	373,75		373,75

## Sachsen-Anhalt

Gemeinden unter 2 000 Einwohnern							Gemeinden mit 50 000 bis unter 100 000 Einwohnern						
A	296	280		14	7	7	A	36	34				
B	454	271		179	177	2	B	48	20				
C	6 377	4 915		1 433	1 421	12	C	1 592	1 407				
D	14,06	18,16		8,03	8,05	6,01	D	33,29	71,40				
E	2,50	2,50		5,00	5,11	5,00	E						
F	97,00	97,00		61,36	61,36	9,20	F						
Gemeinden mit 2000 bis unter 5 000 Einwohnern							Gemeinden mit 100 000 bis unter 200 000 Einwohnern						
A	146	135		9	5		A						
B	207	139		42	35		B						
C	3 494	3 047		393	246		C						
D	16,87	21,87		9,36	7,04		D						
E	2,00	4,00		2,00	2,00		E						
F	78,00	78,00		34,00	34,00		F						
Gemeinden mit 5 000 bis unter 10 000 Einwohnern							Gemeinden mit 200 000 bis unter 500 000 Einwohnern						
A	54	47		6	5		A	119	113		6	6	
B	77	47		27	25		B	158	144		14	14	
C	1 930	1 446		475	470		C	12 462	11 783		680	680	
D	25,22	30,92		17,82	18,52		D	78,64	81,72		47,57	47,57	
E	3,00	5,43		3,75	4,09		E	5,11	5,11		11,36	11,36	
F	100,00	100,00		54,55	54,55		F						
Gemeinden mit 10 000 bis unter 20 000 Einwohnern							Gemeinden mit 500 000 Einwohnern und mehr						
A	55	45		9	7		A						
B	129	67		61	60		B						
C	1 905	1 574		323	294		C						
D	14,82	23,46		5,29	4,88		D						
E	3,30	5,41		3,30	3,30		E						
F	115,55	115,55		80,00	20,00		F						
Gemeinden mit 20 000 bis unter 50 000 Einwohnern							Insgesamt						
A	170	157		12	9		A	876	811	7	58		16
B	151	109		38	37		B	1 223	797	38	388		11
C	5 826	5 217		547	539		C	33 587	29 388	163	4 035		3 835
D	38,70	47,86		14,50	14,71		D	27,47	36,89	4,34	10,39		18,10
E	5,00	5,00		5,11	5,11		E	2,00	2,50	2,00	2,00		5,00
F	144,48	144,48		76,34	76,34		F	223,95	223,95	16,35	80,00		76,34

\*) Zeichenerklärung siehe Seite 3

# 1 Kaufwerte für Bauland 3. Vj. 2002 nach Baulandarten, Ländern und Gemeindegrößenklassen \*)

Baulandarten							Baulandarten					
insgesamt	baureifes Land	Rohbau-land	sonstiges Bauland				insgesamt	baureifes Land	Rohbau-land	sonstiges Bauland		
			insgesamt	davon						insgesamt	davon	
				Industrie-land	Land für Verkehrs-zwecke						Frei-flächen	Industrie-land

## Schleswig-Holstein

Gemeinden unter 2 000 Einwohnern							Gemeinden mit 50 000 bis unter 100 000 Einwohnern						
A	238	181	51	6	.	.	A	31	28	.	.	.	.
B	338	153	160	25	.	.	B	20	18	.	.	.	.
C	13 281	10 643	2 209	430	.	.	C	1 389	1 357	.	.	.	.
D	39,32	69,71	13,82	17,00	.	.	D	70,68	74,74	.	.	.	.
E	0,93	10,40	1,53	0,93	.	.	E	2,56	43,54	.	.	.	.
F	204,52	204,52	44,44	99,70	.	.	F	180,00	180,00	.	.	.	.
Gemeinden mit 2000 bis unter 5 000 Einwohnern							Gemeinden mit 100 000 bis unter 200 000 Einwohnern						
A	116	93	21	.	.	.	A	.	.	.	.	.	.
B	143	91	47	.	.	.	B	.	.	.	.	.	.
C	7 259	5 902	1 078	.	.	.	C	.	.	.	.	.	.
D	50,71	65,17	22,91	.	.	.	D	.	.	.	.	.	.
E	5,11	7,70	5,11	.	.	.	E	.	.	.	.	.	.
F	230,00	230,00	67,16	.	.	.	F	.	.	.	.	.	.
Gemeinden mit 5 000 bis unter 10 000 Einwohnern							Gemeinden mit 200 000 bis unter 500 000 Einwohnern						
A	110	88	20	.	.	.	A	.	.	.	.	.	.
B	114	73	33	.	.	.	B	.	.	.	.	.	.
C	10 031	8 750	1 039	.	.	.	C	.	.	.	.	.	.
D	87,99	120,26	31,91	.	.	.	D	.	.	.	.	.	.
E	4,09	24,67	4,09	.	.	.	E	.	.	.	.	.	.
F	720,13	720,13	87,00	.	.	.	F	.	.	.	.	.	.
Gemeinden mit 10 000 bis unter 20 000 Einwohnern							Gemeinden mit 500 000 Einwohnern und mehr						
A	103	92	5	6	.	.	A	.	.	.	.	.	.
B	80	65	4	11	.	.	B	.	.	.	.	.	.
C	7 639	7 062	172	406	.	.	C	.	.	.	.	.	.
D	96,04	109,06	47,13	36,41	.	.	D	.	.	.	.	.	.
E	7,67	27,01	18,93	7,67	.	.	E	.	.	.	.	.	.
F	282,27	282,27	150,83	100,00	.	.	F	.	.	.	.	.	.
Gemeinden mit 20 000 bis unter 50 000 Einwohnern							Insgesamt						
A	86	77	.	6	.	.	A	687	561	101	25	18	6
B	97	49	.	19	.	.	B	802	458	273	71	63	5
C	8 660	6 964	.	672	.	.	C	48 954	41 363	5 533	2 058	1 929	114
D	89,01	141,33	.	36,28	.	.	D	61,05	90,22	20,28	29,16	30,46	21,65
E	8,00	25,56	.	15,34	.	.	E	0,93	7,70	1,53	0,93	0,93	1,53
F	276,46	276,46	.	98,00	.	.	F	720,13	720,13	150,83	100,00	100,00	80,00

## Thüringen

Gemeinden unter 2 000 Einwohnern							Gemeinden mit 50 000 bis unter 100 000 Einwohnern						
A	220	191	15	14	11	.	A	51	49	.	.	.	.
B	234	160	25	49	43	.	B	66	61	.	.	.	.
C	4 861	4 149	267	445	338	.	C	4 701	4 527	.	.	.	.
D	20,77	25,97	10,68	9,03	7,92	.	D	71,27	74,57	.	.	.	.
E	1,00	2,26	1,80	1,00	1,00	.	E	12,00	12,00	.	.	.	.
F	96,64	96,64	71,58	35,00	35,00	.	F	.	.	.	.	.	.
Gemeinden mit 2000 bis unter 5 000 Einwohnern							Gemeinden mit 100 000 bis unter 200 000 Einwohnern						
A	205	155	21	29	26	.	A	.	.	.	.	.	.
B	290	113	15	162	161	.	B	.	.	.	.	.	.
C	4 897	2 837	173	1 888	1 884	.	C	.	.	.	.	.	.
D	16,87	25,08	11,34	11,66	11,67	.	D	.	.	.	.	.	.
E	0,92	1,50	1,00	0,92	1,75	.	E	.	.	.	.	.	.
F	105,73	105,73	28,81	43,84	43,84	.	F	.	.	.	.	.	.
Gemeinden mit 5 000 bis unter 10 000 Einwohnern							Gemeinden mit 200 000 bis unter 500 000 Einwohnern						
A	92	69	11	12	9	.	A	59	53	.	6	6	.
B	129	77	10	42	21	.	B	78	57	.	21	21	.
C	3 155	2 698	104	354	266	.	C	7 490	5 611	.	1 878	1 878	.
D	24,52	35,13	10,77	8,37	12,62	.	D	95,51	98,16	.	88,38	88,38	.
E	1,00	1,27	6,25	1,00	1,00	.	E	.	.	.	.	.	.
F	87,00	87,00	13,55	40,00	40,00	.	F	.	.	.	.	.	.
Gemeinden mit 10 000 bis unter 20 000 Einwohnern							Gemeinden mit 500 000 Einwohnern und mehr						
A	65	54	6	5	5	.	A	.	.	.	.	.	.
B	80	43	14	23	23	.	B	.	.	.	.	.	.
C	1 850	1 428	87	335	335	.	C	.	.	.	.	.	.
D	23,11	33,28	6,12	14,62	14,62	.	D	.	.	.	.	.	.
E	2,00	2,08	3,59	2,00	2,00	.	E	.	.	.	.	.	.
F	86,92	86,92	33,83	38,24	38,24	.	F	.	.	.	.	.	.
Gemeinden mit 20 000 bis unter 50 000 Einwohnern							Insgesamt						
A	153	115	16	22	18	.	A	847	688	70	89	76	10
B	197	94	37	65	63	.	B	1 075	606	104	365	334	29
C	5 546	4 049	452	1 045	1 008	.	C	32 552	25 352	1 187	6 014	5 778	222
D	28,13	42,86	12,10	15,99	16,06	.	D	30,27	41,86	11,37	16,46	17,28	7,59
E	0,50	4,60	0,50	4,00	4,00	.	E	0,50	1,27	0,50	0,92	1,00	2,05
F	575,00	575,00	76,69	84,13	84,13	.	F	575,00	575,00	76,69	103,90	103,90	25,56

\*) Zeichenerklärung siehe Seite 3

1 Kaufwerte für Bauland 3. Vj. 2002 nach Baulandarten, Ländern und Gemeindegrößenklassen \*)

Baulandarten								Baulandarten							
insgesamt	baureifes Land	Rohbau-land	sonstiges Bauland				insgesamt	baureifes Land	Rohbau-land	sonstiges Bauland					
			insgesamt	davon						insgesamt	davon				
				Industrie-land	Land für Verkehrs-zwecke	Frei-flächen					Industrie-land	Land für Verkehrs-zwecke	Frei-flächen		
Stadtstaaten															
Berlin								Bremen							
A	6	6	.	.	.	.	.	A	.	.	.	.	.	.	.
B	3	3	.	.	.	.	.	B	.	.	.	.	.	.	.
C	1 042	1 042	.	.	.	.	.	C	.	.	.	.	.	.	.
D	340,63	340,63	.	.	.	.	.	D	.	.	.	.	.	.	.
E	.	.	.	.	.	.	.	E	.	.	.	.	.	.	.
F	.	.	.	.	.	.	.	F	.	.	.	.	.	.	.
Früheres Bundesgebiet															
Gemeinden unter 2 000 Einwohnern								Gemeinden mit 50 000 bis unter 100 000 Einwohnern							
A	1 910	1 601	229	80	61	14	5	A	645	586	19	40	34	6	.
B	2 228	1 288	685	256	241	6	9	B	743	463	57	223	217	6	.
C	78 382	65 301	9 485	3 597	3 452	55	89	C	64 530	55 397	1 592	7 542	7 059	483	.
D	35,18	50,70	13,86	14,07	14,34	9,83	9,65	D	86,80	119,52	28,12	33,76	32,53	75,96	.
E	0,93	1,74	1,02	0,93	0,93	1,53	2,56	E	2,56	15,00	20,43	2,56	7,00	2,56	.
F	519,92	519,92	117,65	106,16	99,70	106,16	12,78	F	895,75	895,75	65,55	400,39	400,39	95,26	.
Gemeinden mit 2000 bis unter 5 000 Einwohnern								Gemeinden mit 100 000 bis unter 200 000 Einwohnern							
A	1 808	1 575	147	86	72	11	.	A	426	380	20	26	23	.	.
B	2 280	1 297	607	377	358	14	.	B	519	381	54	84	82	.	.
C	112 562	95 390	10 591	6 582	6 223	125	.	C	66 762	56 073	4 398	6 291	6 045	.	.
D	49,36	73,57	17,45	17,47	17,37	9,24	.	D	128,69	147,14	82,06	74,80	73,46	.	.
E	1,28	2,56	1,28	1,66	3,00	1,66	.	E	4,00	7,50	4,00	10,00	10,00	.	.
F	422,39	422,39	190,00	132,94	132,94	56,25	.	F	1696,97	1696,97	204,52	243,90	243,90	.	.
Gemeinden mit 5 000 bis unter 10 000 Einwohnern								Gemeinden mit 200 000 bis unter 500 000 Einwohnern							
A	2 012	1 769	132	111	68	35	8	A	170	154	8	8	8	.	.
B	2 154	1 424	247	483	394	54	35	B	193	115	27	51	51	.	.
C	129 870	116 048	5 157	8 665	7 758	780	127	C	30 282	23 337	1 635	5 310	5 310	.	.
D	60,29	81,48	20,89	17,94	19,69	14,47	3,63	D	156,91	202,14	60,55	105,09	105,09	.	.
E	2,30	3,69	4,09	2,30	2,84	3,58	2,30	E	35,79	40,11	44,45	35,79	35,79	.	.
F	720,13	720,13	256,43	156,77	156,77	85,00	90,00	F	960,00	960,00	95,00	130,04	130,04	.	.
Gemeinden mit 10 000 bis unter 20 000 Einwohnern								Gemeinden mit 500 000 Einwohnern und mehr							
A	2 723	2 440	164	119	93	12	14	A	166	149	.	15	13	.	.
B	2 993	1 859	717	417	385	17	14	B	190	148	.	40	40	.	.
C	195 404	162 755	15 755	16 893	16 359	228	306	C	53 178	47 590	.	4 898	4 773	.	.
D	65,30	87,56	21,99	40,50	42,44	13,16	21,46	D	280,62	322,55	.	121,00	120,65	.	.
E	0,50	1,72	0,50	2,50	2,50	5,30	5,62	E	33,50	61,36	.	33,50	33,50	.	.
F	691,30	691,30	311,89	488,00	488,00	40,90	50,00	F	.	.	.	.	.	.	.
Gemeinden mit 20 000 bis unter 50 000 Einwohnern								Insgesamt							
A	2 562	2 286	137	139	114	22	.	A	12 422	10 940	858	624	486	105	33
B	2 892	1 790	462	641	620	17	.	B	14 192	8 765	2 855	2 572	2 387	116	68
C	210 228	176 543	11 992	21 694	21 087	511	.	C	941 200	798 433	61 297	81 470	78 067	2 552	851
D	72,69	98,65	25,97	33,85	34,04	30,11	.	D	66,32	91,10	21,47	31,68	32,70	21,91	12,54
E	1,19	1,19	2,05	2,56	3,27	2,56	.	E	0,50	1,19	0,50	0,93	0,93	1,53	2,30
F	686,43	686,43	280,00	255,65	255,65	80,00	.	F	.	.	.	488,00	488,00	148,27	90,00

\*) Zeichenerklärung siehe Seite 3

# 1 Kaufwerte für Bauland 3. Vj. 2002 nach Baulandarten, Ländern und Gemeindegrößenklassen \*)

Baulandarten								Baulandarten						
insgesamt	baureifes Land	Rohbau-land	sonstiges Bauland					insgesamt	baureifes Land	Rohbau-land	sonstiges Bauland			
			insgesamt	davon							insgesamt	davon		
				Industrie-land	Land für Verkehrszwecke	Frei-flächen						Industrie-land	Land für Verkehrszwecke	Frei-flächen
Neue Länder und Berlin-Ost														
Gemeinden unter 2 000 Einwohnern								Gemeinden mit 50 000 bis unter 100 000 Einwohnern						
1 151	943	141	67	25	42	.	A	214	197	6	11	8	.	
1 565	884	280	401	235	165	.	B	222	161	25	36	35	.	
30 348	24 223	3 859	2 265	2 116	150	.	C	12 031	11 157	478	396	374	.	
19,39	27,40	13,76	5,66	8,99	0,91	.	D	54,15	69,36	19,24	10,85	10,54	.	
0,01	2,26	0,50	0,01	1,00	0,01	.	E	1,02	10,00	14,69	1,02	1,02	.	
194,82	194,82	82,78	61,36	61,36	21,37	.	F	247,90	247,90	58,02	110,23	110,23	.	
Gemeinden mit 2000 bis unter 5 000 Einwohnern								Gemeinden mit 100 000 bis unter 200 000 Einwohnern						
876	707	107	62	41	18	.	A	157	133	17	7	.	.	
1 089	626	182	281	220	49	.	B	122	89	27	7	.	.	
31 780	25 742	2 871	3 167	2 955	196	.	C	9 767	8 147	1 058	563	.	.	
29,18	41,12	15,78	11,27	13,41	3,99	.	D	79,77	92,04	39,61	77,95	.	.	
0,01	0,54	0,26	0,01	1,22	0,01	.	E	1,98	1,98	4,97	2,19	.	.	
250,99	250,99	100,00	97,15	97,15	25,56	.	F	300,00	270,94	120,44	300,00	.	.	
Gemeinden mit 5 000 bis unter 10 000 Einwohnern								Gemeinden mit 200 000 bis unter 500 000 Einwohnern						
496	419	42	35	26	7	.	A	400	358	15	27	13	14	
581	411	58	113	88	22	.	B	571	425	21	125	39	86	
22 023	18 699	833	2 491	2 383	90	.	C	36 632	32 370	601	3 661	2 688	973	
37,90	45,54	14,46	22,07	26,94	4,07	.	D	64,16	76,19	28,86	29,22	68,97	11,27	
0,16	1,27	2,50	0,16	1,00	0,16	.	E	1,40	3,00	10,50	1,40	11,36	1,40	
430,34	430,34	51,04	85,00	85,00	8,00	.	F	373,75	338,98	66,45	373,75	103,90	373,75	
Gemeinden mit 10 000 bis unter 20 000 Einwohnern								Gemeinden mit 500 000 Einwohnern und mehr						
513	457	31	25	20	5	.	A	5	5	.	.	.	.	
685	438	129	118	113	5	.	B	3	3	.	.	.	.	
29 570	24 715	2 528	2 327	2 264	63	.	C	826	826	.	.	.	.	
43,19	56,38	19,66	19,78	20,04	13,46	.	D	320,71	320,71	.	.	.	.	
0,18	2,08	0,48	0,18	2,00	0,18	.	E	26,46	26,46	.	.	.	.	
258,00	258,00	57,71	171,57	171,57	80,00	.	F	.	.	.	.	.	.	
Gemeinden mit 20 000 bis unter 50 000 Einwohnern								Insgesamt						
644	572	29	43	33	8	.	A	4 456	3 791	388	277	170	100	7
613	433	63	117	112	4	.	B	5 451	3 469	784	1 199	846	337	15
26 676	23 040	1 044	2 593	2 491	88	.	C	199 653	168 919	13 271	17 463	15 728	1 688	47
43,49	53,19	16,60	22,08	22,20	24,55	.	D	36,62	48,70	16,93	14,57	18,59	5,01	3,06
0,50	4,60	0,50	2,80	4,00	2,80	.	E	0,01	0,54	0,26	0,01	1,00	0,01	0,92
575,00	575,00	76,69	115,64	115,64	61,35	.	F	.	.	.	373,75	300,00	373,75	15,34

\*) Zeichenerklärung siehe Seite 3

## 2 Kaufwerte für Bauland 3. Vj. 2002 nach Baulandarten, Ländern und Baugebieten \*)

Baulandarten							Baulandarten						
insgesamt	baureifes Land	Rohbau-land	sonstiges Bauland				insgesamt	baureifes Land	Rohbau-land	sonstiges Bauland			
			insgesamt	davon						insgesamt	davon		
				Industrie-land	Land für Verkehrs-zwecke	Frei-flächen					Industrie-land	Land für Verkehrs-zwecke	Frei-flächen

### Deutschland

Geschäftsgebiet							Wohngebiet insgesamt							
A	86	77	.	6	.	5	A	11 931	11 153	665	113	.	88	24
B	263	223	.	7	.	4	B	10 095	8 203	1 673	218	.	166	52
C	24 130	23 543	.	159	.	155	C	801 976	751 817	47 181	2 978	.	2 496	481
D	91,60	105,37	.	22,58	.	42,30	D	79,44	91,65	28,19	13,63	.	15,03	9,20
E	1,02	4,09	.	1,02	.	19,00	E	0,18	0,54	0,50	0,18	.	0,18	2,30
F	1392,07	1392,07	.	85,00	.	85,00	F	1696,97	1696,97	479,74	373,75	.	373,75	90,00

Geschäftsgebiet mit Wohngebiet gemischt							Industriegebiet							
A	593	553	31	9	.	6	A	980	201	115	664	627	32	5
B	660	545	102	13	.	3	B	5 071	852	994	3 225	3 154	62	9
C	43 512	37 820	3 278	2 414	.	136	C	128 793	26 952	10 043	91 798	90 418	1 160	220
D	65,89	69,37	32,07	186,52	.	46,04	D	25,40	31,64	10,10	28,46	28,66	18,70	25,31
E	1,27	1,27	2,05	6,00	.	6,00	E	0,48	1,74	0,48	1,00	1,00	1,66	8,00
F	2000,01	2000,01	150,00	400,39	.	80,00	F	488,00	350,00	460,16	488,00	488,00	95,26	48,57

Wohngebiet in geschlossener Bauweise							Dorfgebiet							
A	1 356	1 318	31	7	.	6	A	3 288	2 747	432	109	26	74	9
B	1 035	961	65	9	.	8	B	3 553	2 410	836	307	70	219	18
C	112 877	111 065	1 685	127	.	114	C	142 442	127 220	13 638	1 584	1 136	292	155
D	109,08	115,58	25,86	14,51	.	14,74	D	40,09	52,80	16,30	5,17	16,23	1,34	8,77
E	0,18	0,54	4,97	0,18	.	0,18	E	0,01	1,00	0,26	0,01	0,93	0,01	0,92
F	960,00	960,00	123,40	25,56	.	25,56	F	526,88	526,88	200,00	156,77	156,77	106,16	46,21

Wohngebiet in offener Bauweise							Insgesamt								
A	10 575	9 835	634	106	.	82	23	A	16 878	14 731	1 246	901	656	205	40
B	9 060	7 242	1 608	210	.	158	51	B	19 643	12 234	3 639	3 770	3 234	454	83
C	689 099	640 752	45 496	2 851	.	2 382	467	C	1 140 853	967 352	74 568	98 933	93 796	4 240	897
D	76,06	88,47	28,29	13,61	.	15,04	9,13	D	58,08	79,07	20,49	26,24	29,01	9,35	10,81
E	0,50	1,19	0,50	0,64	.	0,64	2,30	E	0,01	0,54	0,26	0,01	0,93	0,01	0,92
F	1696,97	1696,97	479,74	373,75	.	373,75	90,00	F	2000,01	2000,01	479,74	488,00	488,00	373,75	90,00

### Baden-Württemberg

Geschäftsgebiet							Wohngebiet insgesamt							
A	.	.	.	.	.	.	A	1 155	1 107	47	.	.	.	.
B	.	.	.	.	.	.	B	780	712	67	.	.	.	.
C	.	.	.	.	.	.	C	127 017	123 638	3 363	.	.	.	.
D	.	.	.	.	.	.	D	162,78	173,53	50,52	.	.	.	.
E	.	.	.	.	.	.	E	4,60	12,78	4,60	.	.	.	.
F	.	.	.	.	.	.	F	.	.	.	.	.	.	.

Geschäftsgebiet mit Wohngebiet gemischt							Industriegebiet							
A	17	17	.	.	.	.	A	98	31	6	61	57	.	.
B	23	23	.	.	.	.	B	266	58	9	200	193	.	.
C	2 265	2 265	.	.	.	.	C	17 451	4 804	655	11 992	11 447	.	.
D	96,86	96,86	.	.	.	.	D	65,56	83,14	76,02	60,02	59,34	.	.
E	33,23	33,23	.	.	.	.	E	9,63	22,00	15,34	9,63	9,63	.	.
F	857,57	857,57	.	.	.	.	F	460,16	350,00	460,16	350,41	350,41	.	.

Wohngebiet in geschlossener Bauweise							Dorfgebiet							
A	191	191	.	.	.	.	A	351	319	26	6	.	.	.
B	118	118	.	.	.	.	B	249	193	49	7	.	.	.
C	29 485	29 485	.	.	.	.	C	24 099	22 935	984	180	.	.	.
D	249,25	249,25	.	.	.	.	D	96,89	118,97	19,91	27,65	.	.	.
E	19,94	19,94	.	.	.	.	E	8,00	20,22	8,00	17,90	.	.	.
F	.	.	.	.	.	.	F	438,59	438,59	51,13	46,21	.	.	.

Wohngebiet in offener Bauweise							Insgesamt							
A	964	916	47	.	.	.	A	1 624	1 477	79	68	60	5	.
B	662	594	67	.	.	.	B	1 332	1 000	125	208	197	8	.
C	97 532	94 153	3 363	.	.	.	C	173 240	156 051	5 001	12 188	11 515	555	.
D	147,33	158,46	50,52	.	.	.	D	130,07	156,09	40,15	58,71	58,54	72,24	.
E	4,60	12,78	4,60	.	.	.	E	4,60	12,78	4,60	9,63	9,63	12,47	.
F	.	.	.	.	.	.	F	.	.	460,16	350,41	350,41	95,26	.

\*) Zeichenerklärung siehe Seite 3

## 2 Kaufwerte für Bauland 3. Vj. 2002 nach Baulandarten, Ländern und Baugebieten \*)

Baulandarten							Baulandarten						
insgesamt	baureifes Land	Rohbau-land	sonstiges Bauland				insgesamt	baureifes Land	Rohbau-land	sonstiges Bauland			
			insgesamt	davon						insgesamt	davon		
				Industrie-land	Land für Verkehrs-zwecke	Frei-flächen					Industrie-land	Land für Verkehrs-zwecke	Frei-flächen

### Bayern

Geschäftsgebiet						Wohngebiet insgesamt					
A	.	.	.	.	.	A	723	646	77	.	.
B	.	.	.	.	.	B	661	516	146	.	.
C	.	.	.	.	.	C	66 874	62 424	4 449	.	.
D	.	.	.	.	.	D	101,16	121,09	30,57	.	.
E	.	.	.	.	.	E	8,33	11,70	8,33	.	.
F	.	.	.	.	.	F	687,17	687,17	311,89	.	.
Geschäftsgebiet mit Wohngebiet gemischt						Industriegebiet					
A	14	14	.	.	.	A	32	.	28	28	.
B	11	11	.	.	.	B	179	.	165	165	.
C	2 693	2 693	.	.	.	C	9 927	.	9 360	9 360	.
D	252,22	252,22	.	.	.	D	55,41	.	56,64	56,64	.
E	81,80	81,80	.	.	.	E	9,20	.	9,20	9,20	.
F	357,66	357,66	.	.	.	F	488,00	.	488,00	488,00	.
Wohngebiet in geschlossener Bauweise						Dorfgebiet					
A	127	127	.	.	.	A	410	360	42	8	6
B	95	95	.	.	.	B	353	269	59	25	22
C	12 719	12 719	.	.	.	C	31 908	29 723	1 760	425	387
D	134,31	134,31	.	.	.	D	90,40	110,39	29,86	17,14	17,95
E	21,53	21,53	.	.	.	E	9,00	12,78	9,00	10,07	15,17
F	561,09	561,09	.	.	.	F	402,37	402,37	200,00	30,68	30,68
Wohngebiet in offener Bauweise						Insgesamt					
A	596	519	77	.	.	A	1 180	1 022	122	36	34
B	566	421	146	.	.	B	1 204	799	216	190	187
C	54 155	49 706	4 449	.	.	C	111 463	95 252	6 426	9 785	9 747
D	95,61	118,11	30,57	.	.	D	92,56	119,27	29,81	51,49	52,17
E	8,33	11,70	8,33	.	.	E	8,33	11,70	8,33	9,20	9,20
F	687,17	687,17	311,89	.	.	F	687,17	687,17	311,89	488,00	488,00

### Berlin

Geschäftsgebiet						Wohngebiet insgesamt					
A	.	.	.	.	.	A	5	5	.	.	.
B	.	.	.	.	.	B	3	3	.	.	.
C	.	.	.	.	.	C	716	716	.	.	.
D	.	.	.	.	.	D	247,27	247,27	.	.	.
E	.	.	.	.	.	E	.	.	.	.	.
F	.	.	.	.	.	F	.	.	.	.	.
Geschäftsgebiet mit Wohngebiet gemischt						Industriegebiet					
A	.	.	.	.	.	A	.	.	.	.	.
B	.	.	.	.	.	B	.	.	.	.	.
C	.	.	.	.	.	C	.	.	.	.	.
D	.	.	.	.	.	D	.	.	.	.	.
E	.	.	.	.	.	E	.	.	.	.	.
F	.	.	.	.	.	F	.	.	.	.	.
Wohngebiet in geschlossener Bauweise						Dorfgebiet					
A	.	.	.	.	.	A	.	.	.	.	.
B	.	.	.	.	.	B	.	.	.	.	.
C	.	.	.	.	.	C	.	.	.	.	.
D	.	.	.	.	.	D	.	.	.	.	.
E	.	.	.	.	.	E	.	.	.	.	.
F	.	.	.	.	.	F	.	.	.	.	.
Wohngebiet in offener Bauweise						Insgesamt					
A	5	5	.	.	.	A	6	6	.	.	.
B	3	3	.	.	.	B	3	3	.	.	.
C	716	716	.	.	.	C	1 042	1 042	.	.	.
D	247,27	247,27	.	.	.	D	340,63	340,63	.	.	.
E	.	.	.	.	.	E	.	.	.	.	.
F	.	.	.	.	.	F	.	.	.	.	.

\*) Zeichenerklärung siehe Seite 3



## 2 Kaufwerte für Bauland 3. Vj. 2002 nach Baulandarten, Ländern und Baugebieten \*)

Baulandarten								Baulandarten						
insgesamt	baureifes Land	Rohbau-land	sonstiges Bauland				insgesamt	baureifes Land	Rohbau-land	sonstiges Bauland				
			insgesamt	davon						insgesamt	davon			
				Industrie-land	Land für Verkehrs-zwecke	Frei-flächen					Industrie-land	Land für Verkehrs-zwecke	Frei-flächen	

### Brandenburg

Geschäftsgebiet							Wohngebiet insgesamt							
A	7	6	.	.	.	.	A	898	863	35	.	.	.	.
B	11	10	.	.	.	.	B	822	667	156	.	.	.	.
C	739	729	.	.	.	.	C	54 975	50 547	4 427	.	.	.	.
D	69,52	72,17	.	.	.	.	D	66,85	75,83	28,41	.	.	.	.
E	19,00	24,54	.	.	.	.	E	2,48	3,98	2,48	.	.	.	.
F	114,78	114,78	.	.	.	.	F	270,94	270,94	120,44	.	.	.	.
Geschäftsgebiet mit Wohngebiet gemischt							Industriegebiet							
A	114	112	.	.	.	.	A	70	21	45	43	.	.	.
B	111	91	.	.	.	.	B	253	113	100	100	.	.	.
C	4 061	3 744	.	.	.	.	C	10 059	3 891	5 736	5 730	.	.	.
D	36,66	41,21	.	.	.	.	D	39,76	34,48	57,11	57,44	.	.	.
E	7,68	7,68	.	.	.	.	E	1,22	2,80	1,22	1,22	.	.	.
F	169,57	169,57	.	.	.	.	F	300,00	98,64	300,00	300,00	.	.	.
Wohngebiet in geschlossener Bauweise							Dorfgebiet							
A	16	16	.	.	.	.	A	395	377	17	.	.	.	.
B	23	23	.	.	.	.	B	379	353	25	.	.	.	.
C	3 531	3 531	.	.	.	.	C	10 175	9 892	265	.	.	.	.
D	151,21	151,21	.	.	.	.	D	26,85	28,02	10,51	.	.	.	.
E	25,56	25,56	.	.	.	.	E	2,17	2,91	2,17	.	.	.	.
F	236,00	236,00	.	.	.	.	F	171,57	171,57	30,68	.	.	.	.
Wohngebiet in offener Bauweise							Insgesamt							
A	882	847	35	.	.	.	A	1 484	1 379	57	48	43	5	.
B	799	643	156	.	.	.	B	1 576	1 233	240	102	100	2	.
C	51 444	47 016	4 427	.	.	.	C	80 010	68 804	5 412	5 794	5 730	64	.
D	64,38	73,10	28,41	.	.	.	D	50,77	55,78	22,52	56,75	57,44	27,28	.
E	2,48	3,98	2,48	.	.	.	E	1,22	2,80	2,17	1,22	1,22	2,80	.
F	270,94	270,94	120,44	.	.	.	F	300,00	270,94	120,44	300,00	300,00	69,02	.

### Bremen

Geschäftsgebiet							Wohngebiet insgesamt						
A	.	.	.	.	.	.	A	.	.	.	.	.	.
B	.	.	.	.	.	.	B	.	.	.	.	.	.
C	.	.	.	.	.	.	C	.	.	.	.	.	.
D	.	.	.	.	.	.	D	.	.	.	.	.	.
E	.	.	.	.	.	.	E	.	.	.	.	.	.
F	.	.	.	.	.	.	F	.	.	.	.	.	.
Geschäftsgebiet mit Wohngebiet gemischt							Industriegebiet						
A	.	.	.	.	.	.	A	.	.	.	.	.	.
B	.	.	.	.	.	.	B	.	.	.	.	.	.
C	.	.	.	.	.	.	C	.	.	.	.	.	.
D	.	.	.	.	.	.	D	.	.	.	.	.	.
E	.	.	.	.	.	.	E	.	.	.	.	.	.
F	.	.	.	.	.	.	F	.	.	.	.	.	.
Wohngebiet in geschlossener Bauweise							Dorfgebiet						
A	.	.	.	.	.	.	A	.	.	.	.	.	.
B	.	.	.	.	.	.	B	.	.	.	.	.	.
C	.	.	.	.	.	.	C	.	.	.	.	.	.
D	.	.	.	.	.	.	D	.	.	.	.	.	.
E	.	.	.	.	.	.	E	.	.	.	.	.	.
F	.	.	.	.	.	.	F	.	.	.	.	.	.
Wohngebiet in offener Bauweise							Insgesamt						
A	.	.	.	.	.	.	A	.	.	.	.	.	.
B	.	.	.	.	.	.	B	.	.	.	.	.	.
C	.	.	.	.	.	.	C	.	.	.	.	.	.
D	.	.	.	.	.	.	D	.	.	.	.	.	.
E	.	.	.	.	.	.	E	.	.	.	.	.	.
F	.	.	.	.	.	.	F	.	.	.	.	.	.

\*) Zeichenerklärung siehe Seite 3

## 2 Kaufwerte für Bauland 3. Vj. 2002 nach Baulandarten, Ländern und Baugebieten \*)

Baulandarten							Baulandarten						
insgesamt	baureifes Land	Rohbau-land	sonstiges Bauland				insgesamt	baureifes Land	Rohbau-land	sonstiges Bauland			
			insgesamt	davon						insgesamt	davon		
				Industrie-land	Land für Verkehrs-zwecke	Frei-flächen					Industrie-land	Land für Verkehrs-zwecke	Frei-flächen

### Hessen

Geschäftsgebiet							Wohngebiet insgesamt						
A	11	9	.	.	.	.	A	405	385	20	.	.	.
B	78	70	.	.	.	.	B	437	280	156	.	.	.
C	4 754	4 376	.	.	.	.	C	34 200	31 686	2 515	.	.	.
D	61,31	62,89	.	.	.	.	D	78,32	113,07	16,08	.	.	.
E	5,11	5,11	.	.	.	.	E	2,28	3,69	2,28	.	.	.
F	204,52	204,52	.	.	.	.	F	.	.	.	.	.	.
Geschäftsgebiet mit Wohngebiet gemischt							Industriegebiet						
A	12	11	.	.	.	.	A	.	.	.	.	.	.
B	47	30	.	.	.	.	B	.	.	.	.	.	.
C	2 706	1 995	.	.	.	.	C	.	.	.	.	.	.
D	57,41	67,05	.	.	.	.	D	.	.	.	.	.	.
E	12,78	12,78	.	.	.	.	E	.	.	.	.	.	.
F	.	.	.	.	.	.	F	.	.	.	.	.	.
Wohngebiet in geschlossener Bauweise							Dorfgebiet						
A	96	95	.	.	.	.	A	151	140	11	.	.	.
B	75	69	.	.	.	.	B	147	122	25	.	.	.
C	5 900	5 688	.	.	.	.	C	7 519	7 035	484	.	.	.
D	78,29	82,07	.	.	.	.	D	51,26	57,70	19,55	.	.	.
E	6,40	6,40	.	.	.	.	E	7,71	10,37	7,71	.	.	.
F	.	.	.	.	.	.	F	526,88	526,88	178,95	.	.	.
Wohngebiet in offener Bauweise							Insgesamt						
A	309	290	19	.	.	.	A	583	545	34	.	.	.
B	361	211	150	.	.	.	B	719	502	206	.	.	.
C	28 301	25 998	2 303	.	.	.	C	49 817	45 093	4 087	.	.	.
D	78,33	123,25	15,31	.	.	.	D	69,32	89,91	19,79	.	.	.
E	2,28	3,69	2,28	.	.	.	E	2,28	3,69	2,28	.	.	.
F	691,30	691,30	479,74	.	.	.	F	.	.	.	.	.	.

### Mecklenburg-Vorpommern

Geschäftsgebiet							Wohngebiet insgesamt						
A	.	.	.	.	.	.	A	396	358	30	8	.	7
B	.	.	.	.	.	.	B	353	296	47	10	.	9
C	.	.	.	.	.	.	C	18 403	17 444	825	134	.	120
D	.	.	.	.	.	.	D	52,18	58,97	17,48	13,82	.	13,94
E	.	.	.	.	.	.	E	0,18	0,54	4,67	0,18	.	0,18
F	.	.	.	.	.	.	F	221,83	221,83	80,00	25,56	.	25,56
Geschäftsgebiet mit Wohngebiet gemischt							Industriegebiet						
A	23	20	.	.	.	.	A	8	.	5	5	.	.
B	37	36	.	.	.	.	B	23	.	17	17	.	.
C	1 417	1 349	.	.	.	.	C	520	.	212	212	.	.
D	38,22	37,89	.	.	.	.	D	22,59	.	12,80	12,80	.	.
E	12,13	12,13	.	.	.	.	E	3,55	.	3,55	3,55	.	.
F	102,26	102,26	.	.	.	.	F	137,66	.	37,87	37,87	.	.
Wohngebiet in geschlossener Bauweise							Dorfgebiet						
A	300	275	19	6	.	5	A	301	142	125	34	.	34
B	272	230	33	9	.	8	B	559	142	222	195	.	195
C	14 674	14 045	504	124	.	111	C	9 570	5 988	3 547	35	.	35
D	54,03	61,01	15,40	14,41	.	14,63	D	17,12	42,05	15,97	0,18	.	0,18
E	0,18	0,54	4,97	0,18	.	0,18	E	0,01	3,67	0,26	0,01	.	0,01
F	221,83	221,83	55,40	25,56	.	25,56	F	194,82	194,82	100,00	21,37	.	21,37
Wohngebiet in offener Bauweise							Insgesamt						
A	96	83	11	.	.	.	A	732	524	158	50	.	43
B	81	66	14	.	.	.	B	978	482	271	225	.	204
C	3 729	3 399	321	.	.	.	C	29 959	25 112	4 440	407	.	177
D	45,98	51,82	22,19	.	.	.	D	30,63	52,09	16,39	1,81	.	10,82
E	2,50	11,08	4,67	.	.	.	E	0,01	0,54	0,26	0,01	.	1,02
F	189,87	189,87	80,00	.	.	.	F	221,83	221,83	100,00	41,92	.	37,87

\*) Zeichenerklärung siehe Seite 3

## 2 Kaufwerte für Bauland 3. Vj. 2002 nach Baulandarten, Ländern und Baugebieten \*)

Baulandarten								Baulandarten						
insgesamt	baureifes Land	Rohbau-land	sonstiges Bauland				insgesamt	baureifes Land	Rohbau-land	sonstiges Bauland				
			insgesamt	davon						insgesamt	davon			
				Industrie-land	Land für Verkehrszwecke						Frei-flächen	Industrie-land	Land für Verkehrszwecke	Frei-flächen
Niedersachsen														
Geschäftsgebiet							Wohngebiet insgesamt							
A	30	29	.	.	.	.	A	3 611	3 510	62	39	.	29	10
B	66	65	.	.	.	.	B	3 124	2 692	373	58	.	17	41
C	11 097	11 011	.	.	.	.	C	202 596	191 272	10 660	664	.	325	339
D	167,31	168,60	.	.	.	.	D	64,86	71,05	28,55	11,38	.	18,71	8,27
E	18,00	18,00	.	.	.	.	E	1,19	1,19	2,50	2,30	.	2,56	2,30
F	.	.	.	.	.	.	F	398,29	398,29	90,00	145,72	.	145,72	90,00
Geschäftsgebiet mit Wohngebiet gemischt							Industriegebiet							
A	63	62	.	.	.	.	A	282	95	6	181	173	8	.
B	63	56	.	.	.	.	B	1 649	390	301	958	954	4	.
C	4 391	4 376	.	.	.	.	C	38 542	11 161	2 395	24 987	24 951	36	.
D	69,39	78,74	.	.	.	.	D	23,38	28,65	7,96	26,08	26,16	8,81	.
E	2,05	5,11	.	.	.	.	E	1,28	1,74	1,28	2,50	2,50	4,35	.
F	407,17	407,17	.	.	.	.	F	232,94	150,52	19,43	232,94	232,94	16,00	.
Wohngebiet in geschlossener Bauweise							Dorfgebiet							
A	139	139	.	.	.	.	A	414	374	22	18	.	13	.
B	86	86	.	.	.	.	B	545	436	94	14	.	4	.
C	6 969	6 969	.	.	.	.	C	17 439	15 570	1 420	449	.	89	.
D	81,03	81,03	.	.	.	.	D	32,02	35,70	15,08	31,33	.	20,14	.
E	8,64	8,64	.	.	.	.	E	1,72	1,72	5,38	2,00	.	2,00	.
F	238,31	238,31	.	.	.	.	F	519,92	519,92	58,29	80,00	.	80,00	.
Wohngebiet in offener Bauweise							Insgesamt							
A	3 472	3 371	62	39	.	29	A	4 400	4 070	91	239	176	51	12
B	3 038	2 606	373	58	.	17	B	5 447	3 639	776	1 032	963	27	42
C	195 627	184 304	10 660	664	.	325	C	274 066	233 389	14 490	26 186	25 297	537	353
D	64,40	70,72	28,55	11,38	.	18,71	D	50,32	64,14	18,67	25,38	26,26	19,96	8,50
E	1,19	1,19	2,50	2,30	.	2,56	E	1,19	1,19	1,28	2,00	2,50	2,00	2,30
F	398,29	398,29	90,00	145,72	.	145,72	F	.	.	.	.	.	.	.
Nordrhein-Westfalen														
Geschäftsgebiet							Wohngebiet insgesamt							
A	.	.	.	.	.	.	A	1 221	1 186	31	.	.	.	.
B	.	.	.	.	.	.	B	904	834	63	.	.	.	.
C	.	.	.	.	.	.	C	103 051	100 482	2 371	.	.	.	.
D	.	.	.	.	.	.	D	114,03	120,44	37,42	.	.	.	.
E	.	.	.	.	.	.	E	10,69	11,25	10,69	.	.	.	.
F	.	.	.	.	.	.	F	460,46	460,46	123,40	.	.	.	.
Geschäftsgebiet mit Wohngebiet gemischt							Industriegebiet							
A	24	20	.	.	.	.	A	60	.	.	60	59	.	.
B	53	30	.	.	.	.	B	315	.	.	315	307	.	.
C	6 657	5 447	.	.	.	.	C	9 416	.	.	9 416	9 323	.	.
D	126,64	183,02	.	.	.	.	D	29,86	.	.	29,86	30,34	.	.
E	25,56	58,21	.	.	.	.	E	5,45	.	.	5,45	5,45	.	.
F	332,00	332,00	.	.	.	.	F	157,14	.	.	157,14	157,14	.	.
Wohngebiet in geschlossener Bauweise							Dorfgebiet							
A	207	200	6	.	.	.	A	38	34	.	.	.	.	.
B	157	150	6	.	.	.	B	32	24	.	.	.	.	.
C	25 119	24 668	448	.	.	.	C	1 103	1 052	.	.	.	.	.
D	160,36	164,20	71,41	.	.	.	D	34,91	43,34	.	.	.	.	.
E	13,32	13,32	54,37	.	.	.	E	2,85	7,00	.	.	.	.	.
F	439,71	439,71	123,40	.	.	.	F	145,49	145,49	.	.	.	.	.
Wohngebiet in offener Bauweise							Insgesamt							
A	1 014	986	25	.	.	.	A	1 343	1 240	39	64	59	5	.
B	747	684	57	.	.	.	B	1 303	888	94	321	307	14	.
C	77 932	75 814	1 923	.	.	.	C	120 227	106 981	3 632	9 613	9 323	290	.
D	104,31	110,83	33,68	.	.	.	D	92,25	120,43	38,84	29,91	30,34	20,60	.
E	10,69	11,25	10,69	.	.	.	E	2,85	7,00	2,85	5,45	5,45	11,63	.
F	460,46	460,46	95,00	.	.	.	F	460,46	460,46	123,40	157,14	157,14	34,01	.

\*) Zeichenerklärung siehe Seite 3

## 2 Kaufwerte für Bauland 3. Vj. 2002 nach Baulandarten, Ländern und Baugebieten \*)

Baulandarten							Baulandarten						
insgesamt	baureifes Land	Rohbau-land	sonstiges Bauland				insgesamt	baureifes Land	Rohbau-land	sonstiges Bauland			
			insgesamt	davon						insgesamt	davon		
				Industrie-land	Land für Verkehrs-zwecke	Frei-flächen					Industrie-land	Land für Verkehrs-zwecke	Frei-flächen

### Rheinland-Pfalz

Geschäftsgebiet							Wohngebiet insgesamt						
A	.	.	.	.	.	.	A	1 417	1 247	163	7	.	.
B	.	.	.	.	.	.	B	1 218	852	362	4	.	.
C	.	.	.	.	.	.	C	93 083	80 822	11 997	264	.	.
D	.	.	.	.	.	.	D	76,45	94,89	33,17	64,50	.	.
E	.	.	.	.	.	.	E	2,44	4,19	2,44	5,11	.	.
F	.	.	.	.	.	.	F	1 696,97	1 696,97	204,52	148,27	.	.
Geschäftsgebiet mit Wohngebiet gemischt							Industriegebiet						
A	134	116	16	.	.	.	A	198	.	77	119	111	6
B	106	86	12	.	.	.	B	1 117	.	535	581	570	6
C	11 651	8 561	823	.	.	.	C	21 235	.	5 722	15 446	15 298	113
D	109,82	99,96	68,80	.	.	.	D	19,01	.	10,70	26,60	26,82	18,97
E	7,33	7,33	11,25	.	.	.	E	1,02	.	1,02	1,66	2,05	1,66
F	400,39	306,78	150,00	.	.	.	F	204,52	.	190,00	204,52	204,52	72,00
Wohngebiet in geschlossener Bauweise							Dorfgebiet						
A	6	6	.	.	.	.	A	391	325	55	11	6	5
B	3	3	.	.	.	.	B	390	271	107	12	3	9
C	166	166	.	.	.	.	C	15 918	13 914	1 786	218	133	85
D	55,37	55,37	.	.	.	.	D	40,85	51,37	16,71	18,33	49,88	9,23
E	25,56	25,56	.	.	.	.	E	0,50	2,50	0,50	5,36	10,00	5,36
F	82,00	82,00	.	.	.	.	F	334,95	334,95	76,69	156,77	156,77	106,16
Wohngebiet in offener Bauweise							Insgesamt						
A	1 411	1 241	163	7	.	.	A	2 141	1 691	311	139	119	15
B	1 215	849	362	4	.	.	B	2 831	1 210	1 016	605	579	17
C	92 917	80 656	11 997	264	.	.	C	141 909	103 387	20 328	18 195	17 669	443
D	76,50	95,03	33,17	64,50	.	.	D	50,13	85,45	20,02	30,06	30,53	25,41
E	2,44	4,19	2,44	5,11	.	.	E	0,50	2,50	0,50	1,66	2,05	1,66
F	1 696,97	1 696,97	204,52	148,27	.	.	F	1 696,97	1 696,97	204,52	400,39	400,39	148,27

### Saarland

Geschäftsgebiet							Wohngebiet insgesamt						
A	.	.	.	.	.	.	A	413	311	70	32	.	21
B	.	.	.	.	.	.	B	362	225	87	50	.	42
C	.	.	.	.	.	.	C	17 076	15 081	1 308	687	.	576
D	.	.	.	.	.	.	D	47,12	67,04	15,04	13,62	.	13,74
E	.	.	.	.	.	.	E	4,51	7,50	4,51	5,00	.	5,10
F	.	.	.	.	.	.	F	232,64	232,64	42,50	20,45	.	16,60
Geschäftsgebiet mit Wohngebiet gemischt							Industriegebiet						
A	10	7	.	.	.	.	A	35	11	8	16	16	.
B	13	12	.	.	.	.	B	169	25	63	81	81	.
C	460	451	.	.	.	.	C	3 289	770	484	2 035	2 035	.
D	35,10	36,79	.	.	.	.	D	19,46	31,43	7,67	25,00	25,00	.
E	5,71	21,67	.	.	.	.	E	7,00	13,65	7,67	7,00	7,00	.
F	80,00	80,00	.	.	.	.	F	102,26	40,00	7,67	102,26	102,26	.
Wohngebiet in geschlossener Bauweise							Dorfgebiet						
A	.	.	.	.	.	.	A	.	.	.	.	.	.
B	.	.	.	.	.	.	B	.	.	.	.	.	.
C	.	.	.	.	.	.	C	.	.	.	.	.	.
D	.	.	.	.	.	.	D	.	.	.	.	.	.
E	.	.	.	.	.	.	E	.	.	.	.	.	.
F	.	.	.	.	.	.	F	.	.	.	.	.	.
Wohngebiet in offener Bauweise							Insgesamt						
A	413	311	70	32	.	21	A	459	330	81	48	16	21
B	362	225	87	50	.	42	B	548	265	151	132	81	42
C	17 076	15 081	1 308	687	.	576	C	20 896	16 374	1 800	2 722	2 035	576
D	47,12	67,04	15,04	13,62	.	13,74	D	38,16	61,83	11,93	20,65	25,00	13,74
E	4,51	7,50	4,51	5,00	.	5,10	E	4,51	7,50	4,51	5,00	7,00	5,10
F	232,64	232,64	42,50	20,45	.	16,60	F	232,64	232,64	42,50	102,26	102,26	16,60

\*) Zeichenerklärung siehe Seite 3

## 2 Kaufwerte für Bauland 3. Vj. 2002 nach Baulandarten, Ländern und Baugebieten \*)

Baulandarten							Baulandarten						
insgesamt	baureifes Land	Rohbau-land	sonstiges Bauland				insgesamt	baureifes Land	Rohbau-land	sonstiges Bauland			
			insgesamt	davon						insgesamt	davon		
				Industrie-land	Land für Verkehrs-zwecke						Frei-flächen	Industrie-land	Land für Verkehrs-zwecke
Sachsen													
Geschäftsgebiet							Wohngebiet insgesamt						
A	11	11	.	.	.	.	A	328	276	35	17	.	17
B	36	36	.	.	.	.	B	322	188	46	87	.	87
C	1 852	1 852	.	.	.	.	C	15 649	13 447	1 230	972	.	972
D	50,73	50,73	.	.	.	.	D	48,64	71,42	26,55	11,16	.	11,16
E	6,20	6,20	.	.	.	.	E	0,64	1,98	9,30	0,64	.	0,64
F	99,70	99,70	.	.	.	.	F	373,75	338,98	66,50	373,75	.	373,75
Geschäftsgebiet mit Wohngebiet gemischt							Industriegebiet						
A	36	34	.	.	.	.	A	14	.	7	.	.	.
B	43	42	.	.	.	.	B	50	.	25	.	.	.
C	1 555	1 502	.	.	.	.	C	928	.	72	.	.	.
D	36,35	36,06	.	.	.	.	D	18,39	.	2,91	.	.	.
E	3,58	3,58	.	.	.	.	E	0,48	.	0,48	.	.	.
F	127,82	127,82	.	.	.	.	F	77,00	.	9,20	.	.	.
Wohngebiet in geschlossener Bauweise							Dorfgebiet						
A	183	183	.	.	.	.	A	123	60	54	9	.	7
B	125	125	.	.	.	.	B	146	72	60	14	.	2
C	9 517	9 517	.	.	.	.	C	2 736	1 950	768	19	.	4
D	76,28	76,28	.	.	.	.	D	18,80	27,03	12,83	1,40	.	1,63
E	2,16	2,16	.	.	.	.	E	0,60	1,00	0,60	1,02	.	1,02
F	338,98	338,98	.	.	.	.	F	430,34	430,34	59,30	8,00	.	8,00
Wohngebiet in offener Bauweise							Insgesamt						
A	145	93	35	17	.	17	A	512	384	96	32	.	26
B	197	64	46	87	.	87	B	597	348	131	118	.	91
C	6 132	3 929	1 230	972	.	972	C	22 719	19 437	2 069	1 213	.	1 029
D	31,13	61,87	26,55	11,16	.	11,16	D	38,06	55,78	15,83	10,30	.	11,36
E	0,64	1,98	9,30	0,64	.	0,64	E	0,48	1,00	0,48	0,64	.	0,64
F	373,75	176,09	66,50	373,75	.	373,75	F	430,34	430,34	66,50	373,75	.	373,75
Sachsen-Anhalt													
Geschäftsgebiet							Wohngebiet insgesamt						
A	11	10	.	.	.	.	A	542	537	.	.	.	.
B	43	18	.	.	.	.	B	391	386	.	.	.	.
C	2 820	2 770	.	.	.	.	C	19 217	19 145	.	.	.	.
D	64,98	150,57	.	.	.	.	D	49,21	49,61	.	.	.	.
E	2,00	10,09	.	.	.	.	E	3,90	3,90	.	.	.	.
F	216,81	216,81	.	.	.	.	F	223,95	223,95	.	.	.	.
Geschäftsgebiet mit Wohngebiet gemischt							Industriegebiet						
A	65	64	.	.	.	.	A	65	19	.	45	40	5
B	42	41	.	.	.	.	B	564	188	.	373	364	8
C	1 412	1 393	.	.	.	.	C	7 832	3 913	.	3 910	3 747	163
D	33,92	33,65	.	.	.	.	D	13,90	20,84	.	10,49	10,28	19,58
E	5,11	5,11	.	.	.	.	E	2,00	5,00	.	2,00	2,00	5,11
F	164,00	164,00	.	.	.	.	F	76,34	52,41	.	76,34	76,34	21,52
Wohngebiet in geschlossener Bauweise							Dorfgebiet						
A	7	7	.	.	.	.	A	193	181	.	9	.	7
B	6	6	.	.	.	.	B	183	163	.	15	.	2
C	242	242	.	.	.	.	C	2 306	2 167	.	105	.	12
D	40,37	40,37	.	.	.	.	D	12,57	13,28	.	6,99	.	6,01
E	20,00	20,00	.	.	.	.	E	2,50	2,50	.	3,75	.	5,00
F	72,00	72,00	.	.	.	.	F	88,94	88,94	.	9,20	.	9,20
Wohngebiet in offener Bauweise							Insgesamt						
A	535	530	.	.	.	.	A	876	811	7	58	41	16
B	385	380	.	.	.	.	B	1 223	797	38	388	376	11
C	18 974	18 902	.	.	.	.	C	33 587	29 388	163	4 035	3 835	195
D	49,34	49,75	.	.	.	.	D	27,47	36,89	4,34	10,39	10,19	18,10
E	3,90	3,90	.	.	.	.	E	2,00	2,50	2,00	2,00	2,00	5,00
F	223,95	223,95	.	.	.	.	F	223,95	223,95	16,35	80,00	76,34	80,00

\*) Zeichenerklärung siehe Seite 3

## 2 Kaufwerte für Bauland 3. Vj. 2002 nach Baulandarten, Ländern und Baugebieten \*)

Baulandarten							Baulandarten						
insgesamt	baureifes Land	Rohbau-land	sonstiges Bauland				insgesamt	baureifes Land	Rohbau-land	sonstiges Bauland			
			insgesamt	davon						insgesamt	davon		
				Industrie-land	Land für Verkehrs-zwecke	Frei-flächen					Industrie-land	Land für Verkehrs-zwecke	Frei-flächen

### Schleswig-Holstein

Geschäftsgebiet							Wohngebiet insgesamt						
A	.	.	.	.	.	.	A	386	336	48	.	.	.
B	.	.	.	.	.	.	B	351	236	113	.	.	.
C	.	.	.	.	.	.	C	29 244	25 998	3 203	.	.	.
D	.	.	.	.	.	.	D	83,43	110,12	28,28	.	.	.
E	.	.	.	.	.	.	E	2,56	19,88	7,16	.	.	.
F	.	.	.	.	.	.	F	720,13	720,13	150,83	.	.	.
Geschäftsgebiet mit Wohngebiet gemischt							Industriegebiet						
A	.	.	.	.	.	.	A	19	.	17	17	.	.
B	.	.	.	.	.	.	B	61	.	48	48	.	.
C	.	.	.	.	.	.	C	2 203	.	1 915	1 915	.	.
D	.	.	.	.	.	.	D	36,30	.	39,71	39,71	.	.
E	.	.	.	.	.	.	E	4,09	.	15,34	15,34	.	.
F	.	.	.	.	.	.	F	100,00	.	100,00	100,00	.	.
Wohngebiet in geschlossener Bauweise							Dorfgebiet						
A	74	69	5	.	.	.	A	276	220	52	.	.	.
B	70	50	20	.	.	.	B	369	192	158	.	.	.
C	4 129	3 608	521	.	.	.	C	16 024	13 668	2 324	.	.	.
D	59,00	72,30	25,93	.	.	.	D	43,46	71,32	14,70	.	.	.
E	8,00	30,00	8,00	.	.	.	E	0,93	7,70	1,53	.	.	.
F	253,09	253,09	51,00	.	.	.	F	215,00	215,00	84,78	.	.	.
Wohngebiet in offener Bauweise							Insgesamt						
A	312	267	43	.	.	.	A	687	561	101	25	18	6
B	281	186	93	.	.	.	B	802	458	273	71	63	5
C	25 115	22 390	2 682	.	.	.	C	48 954	41 363	5 533	2 058	1 929	114
D	89,52	120,25	28,79	.	.	.	D	61,05	90,22	20,28	29,16	30,46	21,65
E	2,56	19,88	7,16	.	.	.	E	0,93	7,70	1,53	0,93	0,93	1,53
F	720,13	720,13	150,83	.	.	.	F	720,13	720,13	150,83	100,00	100,00	80,00

### Thüringen

Geschäftsgebiet							Wohngebiet insgesamt						
A	.	.	.	.	.	.	A	428	383	45	.	.	.
B	.	.	.	.	.	.	B	365	312	53	.	.	.
C	.	.	.	.	.	.	C	19 549	18 786	763	.	.	.
D	.	.	.	.	.	.	D	53,56	60,14	14,51	.	.	.
E	.	.	.	.	.	.	E	0,50	2,51	0,50	.	.	.
F	.	.	.	.	.	.	F	257,23	257,23	76,69	.	.	.
Geschäftsgebiet mit Wohngebiet gemischt							Industriegebiet						
A	77	73	.	.	.	.	A	94	14	78	70	7	.
B	94	71	.	.	.	.	B	412	48	357	329	29	.
C	2 537	2 368	.	.	.	.	C	6 669	720	5 898	5 678	218	.
D	27,11	33,18	.	.	.	.	D	16,19	15,03	16,50	17,28	7,60	.
E	1,27	1,27	.	.	.	.	E	1,00	2,56	1,00	1,00	4,09	.
F	230,00	230,00	.	.	.	.	F	103,90	30,63	103,90	103,90	25,56	.
Wohngebiet in geschlossener Bauweise							Dorfgebiet						
A	10	10	.	.	.	.	A	245	215	21	9	6	.
B	5	5	.	.	.	.	B	203	172	25	6	6	.
C	426	426	.	.	.	.	C	3 646	3 327	218	102	100	.
D	82,45	82,45	.	.	.	.	D	17,99	19,35	8,85	16,50	17,53	.
E	51,00	51,00	.	.	.	.	E	0,92	1,50	1,00	0,92	6,14	.
F	133,23	133,23	.	.	.	.	F	138,00	138,00	24,71	43,84	43,84	.
Wohngebiet in offener Bauweise							Insgesamt						
A	418	373	45	.	.	.	A	847	688	70	89	76	10
B	360	307	53	.	.	.	B	1 075	606	104	365	334	29
C	19 123	18 360	763	.	.	.	C	32 552	25 352	1 187	6 014	5 778	222
D	53,15	59,76	14,51	.	.	.	D	30,27	41,86	11,37	16,46	17,28	7,59
E	0,50	2,51	0,50	.	.	.	E	0,50	1,27	0,50	0,92	1,00	2,05
F	257,23	257,23	76,69	.	.	.	F	575,00	575,00	76,69	103,90	103,90	25,56

\*) Zeichenerklärung siehe Seite 3

Statistisches Bundesamt, Fachserie 17, R 5, 3. Vj 2002

## 2 Kaufwerte für Bauland 3. Vj. 2002 nach Baulandarten, Ländern und Baugebieten \*)

Baulandarten								Baulandarten						
insgesamt	baureifes Land	Rohbau-land	sonstiges Bauland			insgesamt		baureifes Land	Rohbau-land	sonstiges Bauland				
			insgesamt	davon						insgesamt	davon			
				Industrie-land	Land für Verkehrs-zwecke						Frei-flächen	Industrie-land	Land für Verkehrs-zwecke	Frei-flächen
Früheres-Bundesgebiet														
Geschäftsgebiet							Wohngebiet insgesamt							
A	50	46	.	.	.	.	A	9 335	8 732	518	85	.	61	23
B	165	154	.	.	.	.	B	7 840	6 352	1 367	121	.	70	51
C	18 516	18 015	.	.	.	.	C	673 685	631 949	39 865	1 871	.	1 402	467
D	112,50	116,66	.	.	.	.	D	85,92	99,49	29,16	15,41	.	20,02	9,13
E	5,11	5,11	.	.	.	.	E	1,19	1,19	2,28	2,30	.	2,56	2,30
F	1 392,07	1 392,07	.	.	.	.	F	.	.	148,27	.	148,27	90,00	.
Geschäftsgebiet mit Wohngebiet gemischt							Industriegebiet							
A	277	249	25	.	.	.	A	729	141	101	487	465	18	.
B	334	264	61	.	.	.	B	3 769	487	920	2 362	2 329	24	.
C	32 205	27 139	2 768	.	.	.	C	102 785	17 434	9 478	75 873	74 881	774	.
D	96,31	102,72	45,61	.	.	.	D	27,27	35,79	10,30	32,12	32,15	31,87	.
E	2,05	5,11	2,05	.	.	.	E	1,02	1,74	1,02	1,66	2,05	1,66	.
F	.	.	.	.	.	.	F	488,00	350,00	460,16	488,00	488,00	95,26	.
Wohngebiet in geschlossener Bauweise							Dorfgebiet							
A	840	827	12	.	.	.	A	2 031	1 772	212	47	19	23	5
B	604	571	32	.	.	.	B	2 083	1 507	499	77	52	19	5
C	84 486	83 303	1 180	.	.	.	C	114 009	103 896	8 807	1 305	947	223	135
D	139,89	145,78	36,43	.	.	.	D	54,73	68,95	17,63	17,05	18,05	11,74	26,34
E	6,40	6,40	8,00	.	.	.	E	0,50	1,72	0,50	0,93	0,93	1,53	7,67
F	.	.	.	.	.	.	F	526,88	526,88	200,00	156,77	156,77	106,16	46,21
Wohngebiet in offener Bauweise							Insgesamt							
A	8 495	7 905	506	84	.	60	A	12 422	10 940	858	624	486	105	33
B	7 237	5 780	1 335	121	.	70	B	14 192	8 765	2 855	2 572	2 387	116	68
C	589 199	548 646	38 685	1 868	.	1 399	C	941 200	798 433	61 297	81 470	78 067	2 552	851
D	81,42	94,91	28,98	15,41	.	20,02	D	66,32	91,10	21,47	31,68	32,70	21,91	12,54
E	1,19	1,19	2,28	2,30	.	2,56	E	0,50	1,19	0,50	0,93	0,93	1,53	2,30
F	.	.	148,27	.	148,27	90,00	F	.	.	488,00	488,00	148,27	90,00	.
Neue Länder und Berlin-Ost														
Geschäftsgebiet							Wohngebiet insgesamt							
A	36	31	.	.	.	.	A	2 596	2 421	147	28	.	27	.
B	99	69	.	.	.	.	B	2 255	1 851	306	97	.	96	.
C	5 613	5 528	.	.	.	.	C	128 292	119 869	7 316	1 107	.	1 094	.
D	56,80	80,10	.	.	.	.	D	56,90	64,75	23,89	11,41	.	11,39	.
E	1,02	4,09	.	.	.	.	E	0,18	0,54	0,50	0,18	.	0,18	.
F	575,00	575,00	.	.	.	.	F	.	.	373,75	.	373,75	.	.
Geschäftsgebiet mit Wohngebiet gemischt							Industriegebiet							
A	316	304	6	6	.	5	A	251	60	14	177	162	14	.
B	326	281	42	3	.	2	B	1 302	365	74	863	825	38	.
C	11 308	10 681	510	117	.	106	C	26 008	9 518	564	15 925	15 537	387	.
D	34,69	38,01	12,28	33,86	.	53,88	D	19,97	26,09	7,62	18,45	18,82	10,24	.
E	1,27	1,27	7,50	6,00	.	6,00	E	0,48	2,56	0,48	1,00	1,00	2,80	.
F	.	.	80,00	.	80,00	.	F	300,00	137,66	35,90	300,00	300,00	25,56	.
Wohngebiet in geschlossener Bauweise							Dorfgebiet							
A	516	491	19	6	.	5	A	1 257	975	220	62	7	51	.
B	431	390	33	9	.	8	B	1 470	903	337	230	17	200	.
C	28 391	27 762	504	124	.	111	C	28 433	23 324	4 831	278	188	70	.
D	65,89	71,28	15,40	14,41	.	14,63	D	19,35	25,84	14,33	1,21	10,77	0,35	.
E	0,18	0,54	4,97	0,18	.	0,18	E	0,01	1,00	0,26	0,01	6,14	0,01	.
F	.	.	25,56	.	25,56	.	F	430,34	430,34	100,00	43,84	43,84	25,56	.
Wohngebiet in offener Bauweise							Insgesamt							
A	2 080	1 930	128	22	.	22	A	4 456	3 791	388	277	170	100	7
B	1 824	1 462	274	88	.	88	B	5 451	3 469	784	1 199	846	337	15
C	99 901	92 106	6 811	983	.	983	C	199 653	168 919	13 271	17 463	15 728	1 688	47
D	54,78	63,01	24,90	11,11	.	11,11	D	36,62	48,70	16,93	14,57	18,59	5,01	3,06
E	0,50	1,98	0,50	0,64	.	0,64	E	0,01	0,54	0,26	0,01	1,00	0,01	0,92
F	.	.	373,75	.	373,75	.	F	.	.	373,75	300,00	373,75	15,34	.

\*) Zeichenerklärung siehe Seite 3

### 3 Kaufwerte für Bauland nach

#### 3.1 Vierteljahres

Lfd. Nr.	Jahr ..... Vierteljahr	Bauland insgesamt				Baureifes Land				Rohbauland			
		Kauffälle	veräußerte Fläche	Kauf summe	Kauf wert	Kauffälle	veräußerte Fläche	Kauf summe	Kauf wert	Kauffälle	veräußerte Fläche	Kauf summe	Kauf wert
		Anzahl	1 000 m²	1 000 EUR	EUR/m²	Anzahl	1 000 m²	1 000 EUR	EUR/m²	Anzahl	1 000 m²	1 000 EUR	EUR/m²
Deutschland													
1	1998 1. Vj. ....	21 835	30 190	1 428 270	47,31	18 569	17 705	1 157 879	65,40	2 029	6 991	162 373	23,23
2	2. Vj. ....	26 402	35 033	1 626 751	46,44	22 529	20 610	1 319 481	64,02	2 382	7 042	151 779	21,56
3	3. Vj. ....	26 585	35 992	1 794 563	49,86	22 569	21 148	1 465 861	69,32	2 281	7 315	135 639	18,54
4	4. Vj. ....	26 920	43 939	2 032 873	46,27	22 241	21 766	1 529 096	70,25	2 875	13 178	284 799	21,61
5	1999 1. Vj. ....	22 166	29 454	1 350 966	45,87	19 110	17 082	1 113 371	65,18	1 820	6 662	125 739	18,88
6	2. Vj. ....	27 618	35 800	1 775 798	49,61	23 408	20 401	1 442 709	70,72	2 621	8 367	178 172	21,30
7	3. Vj. ....	27 093	34 634	1 745 204	50,39	23 124	20 156	1 444 878	71,68	2 377	7 383	138 370	18,74
8	4. Vj. ....	24 199	33 514	1 693 711	50,54	20 346	18 302	1 345 657	73,53	2 210	7 225	153 416	21,23
9	2000 1. Vj. ....	18 373	26 402	1 231 573	46,65	15 612	14 362	955 321	66,52	1 637	6 235	119 531	19,17
10	2. Vj. ....	20 133	26 979	1 312 744	48,66	17 006	15 413	1 057 667	68,62	1 890	6 091	137 787	22,62
11	3. Vj. ....	20 937	30 145	1 498 677	49,72	17 644	16 522	1 200 713	72,67	1 895	6 459	127 828	19,79
12	4. Vj. ....	21 781	33 069	1 760 546	53,24	17 804	16 313	1 367 654	83,84	2 307	7 472	178 126	23,84
13	2001 1. Vj. ....	16 231	23 787	1 076 835	45,27	13 972	12 108	852 831	70,44	1 275	4 468	91 298	20,44
14	2. Vj. ....	20 701	26 704	1 344 858	50,36	17 322	14 654	1 079 832	73,69	2 075	5 696	108 727	19,09
15	3. Vj. ....	20 480	28 536	1 384 406	48,52	17 239	15 166	1 067 887	70,42	1 884	5 780	109 243	18,90
16	4. Vj. ....	17 452	24 374	1 224 017	50,22	14 355	12 281	945 472	76,99	1 878	5 268	94 720	17,98
17	2002 1. Vj. ....	13 935	17 168	913 878	53,23	12 162	9 985	753 408	75,45	979	3 167	72 340	22,84
18	2. Vj. ....	17 891	21 405	1 174 722	54,88	15 527	12 609	978 829	77,63	1 497	4 723	96 410	20,41
19	3. Vj. ....	16 878	19 643	1 140 853	58,08	14 731	12 234	967 352	79,07	1 246	3 639	74 568	20,49
Früheres Bundesgebiet													
20	1998 1. Vj. ....	15 486	20 652	1 072 123	51,92	13 512	12 812	864 924	67,51	1 164	4 524	122 701	27,12
21	2. Vj. ....	18 819	23 813	1 278 881	53,71	16 324	14 198	1 041 702	73,37	1 474	4 808	115 622	24,05
22	3. Vj. ....	19 203	24 192	1 437 979	59,44	16 565	14 764	1 201 269	81,36	1 392	4 506	99 177	22,01
23	4. Vj. ....	19 518	31 215	1 658 174	53,12	16 242	14 773	1 231 619	83,37	2 012	10 203	242 197	23,74
24	1999 1. Vj. ....	15 561	19 184	1 075 378	56,06	13 597	12 047	902 516	74,92	1 163	3 789	89 340	23,58
25	2. Vj. ....	19 581	23 290	1 396 569	59,96	16 702	13 868	1 145 601	82,61	1 747	5 348	126 490	23,65
26	3. Vj. ....	19 990	24 275	1 412 713	58,20	17 145	14 214	1 168 669	82,22	1 683	5 455	111 448	20,43
27	4. Vj. ....	16 591	21 553	1 321 355	61,31	14 122	11 965	1 050 286	87,78	1 371	4 636	109 142	23,54
28	2000 1. Vj. ....	12 833	17 045	975 346	57,22	11 044	9 655	756 226	78,33	1 022	3 903	89 417	22,91
29	2. Vj. ....	13 987	17 777	1 026 185	57,72	11 920	10 371	836 598	80,67	1 225	4 297	103 851	24,17
30	3. Vj. ....	15 213	20 264	1 181 877	58,32	12 988	11 663	953 761	81,78	1 264	4 520	99 589	22,04
31	4. Vj. ....	15 467	20 979	1 362 190	64,93	12 806	11 104	1 069 926	96,36	1 619	4 998	122 155	24,44
32	2001 1. Vj. ....	11 739	14 283	870 149	60,92	10 246	8 514	690 994	81,16	817	2 972	72 319	24,34
33	2. Vj. ....	15 112	18 872	1 097 380	58,15	12 664	10 264	874 954	85,25	1 565	4 544	92 085	20,27
34	3. Vj. ....	15 068	18 962	1 097 598	57,88	12 804	10 453	861 903	82,46	1 326	4 255	86 930	20,43
35	4. Vj. ....	11 933	14 950	947 880	63,40	10 010	7 880	731 824	92,87	1 223	3 816	71 462	18,72
36	2002 1. Vj. ....	9 916	11 399	742 465	65,13	8 808	7 154	616 323	86,15	606	2 068	57 973	28,03
37	2. Vj. ....	13 094	14 814	971 954	65,61	11 486	9 068	815 369	89,92	1 058	3 554	79 127	22,26
38	3. Vj. ....	12 422	14 192	941 200	66,32	10 940	8 765	798 433	91,10	858	2 855	61 297	21,47
Neue Länder und Berlin - Ost													
39	1998 1. Vj. ....	6 349	9 539	356 147	37,34	5 057	4 893	292 955	59,87	865	2 467	39 672	16,09
40	2. Vj. ....	7 583	11 219	347 870	31,00	6 205	6 412	277 779	43,32	908	2 234	36 157	16,19
41	3. Vj. ....	7 382	11 800	356 585	30,22	6 004	6 383	264 593	41,45	889	2 809	36 463	12,98
42	4. Vj. ....	7 402	12 724	374 699	29,45	5 999	6 993	297 476	42,54	863	2 974	42 601	14,32
43	1999 1. Vj. ....	6 605	10 270	275 587	26,84	5 513	5 035	210 856	41,87	657	2 873	36 399	12,67
44	2. Vj. ....	8 037	12 509	379 230	30,31	6 706	6 533	297 109	45,48	874	3 019	51 682	17,12
45	3. Vj. ....	7 103	10 360	332 491	32,09	5 979	5 943	276 209	46,48	694	1 928	26 923	13,96
46	4. Vj. ....	7 608	11 960	372 355	31,13	6 224	6 337	295 371	46,61	839	2 589	44 274	17,10
47	2000 1. Vj. ....	5 540	9 356	256 226	27,38	4 568	4 707	199 094	42,30	615	2 332	30 114	12,92
48	2. Vj. ....	6 146	9 202	286 560	31,14	5 086	5 042	221 068	43,85	665	1 794	33 937	18,92
49	3. Vj. ....	5 724	9 881	316 800	32,06	4 656	4 860	246 951	50,82	631	1 939	28 239	14,56
50	4. Vj. ....	6 314	12 090	398 356	32,95	4 998	5 210	297 727	57,15	688	2 474	55 970	22,62
51	2001 1. Vj. ....	4 492	9 504	206 686	21,75	3 726	3 595	161 838	45,02	458	1 496	18 979	12,69
52	2. Vj. ....	5 589	7 832	247 478	31,60	4 658	4 390	204 878	46,67	510	1 152	16 642	14,45
53	3. Vj. ....	5 412	9 573	286 808	29,96	4 435	4 713	205 984	43,71	558	1 525	22 313	14,63
54	4. Vj. ....	5 519	9 423	276 137	29,30	4 345	4 401	213 649	48,55	655	1 452	23 258	16,02
55	2002 1. Vj. ....	4 019	5 769	171 414	29,71	3 354	2 831	137 085	48,42	373	1 098	14 366	13,08
56	2. Vj. ....	4 797	6 591	202 769	30,76	4 041	3 542	163 459	46,15	439	1 168	17 283	14,79
57	3. Vj. ....	4 456	5 451	199 653	36,62	3 791	3 469	168 919	48,70	388	784	13 271	16,93



Baulandarten im Zeitvergleich

ergebnisse

Sonstiges Bauland																Lfd.
insgesamt				Industrieland				Land für Verkehrszwecke				Freiflächen				
Kauffälle	verkaufte Fläche	Kauf summe	Kauf wert	Kauffälle	verkaufte Fläche	Kauf summe	Kauf wert	Kauffälle	verkaufte Fläche	Kauf summe	Kauf wert	Kauffälle	verkaufte Fläche	Kauf summe	Kauf wert	
Anzahl	1 000 m²	1 000 EUR	EUR/m²	Anzahl	1 000 m²	1 000 EUR	EUR/m²	Anzahl	1 000 m²	1 000 EUR	EUR/m²	Anzahl	1 000 m²	1 000 EUR	EUR/m²	
Deutschland																
1 237	5 495	108 018	19,66	927	4 569	103 328	22,62	255	754	3 118	4,14	55	172	1 572	9,13	1
1 491	7 381	155 491	21,07	1 136	6 398	148 364	23,19	289	783	4 644	5,93	66	200	2 482	12,42	2
1 735	7 530	193 063	25,64	1 272	6 452	184 815	28,64	399	1 000	6 667	6,67	64	78	1 581	20,31	3
1 804	8 995	218 978	24,34	1 321	7 692	204 652	26,60	394	1 021	7 820	7,66	89	282	6 506	23,06	4
1 236	5 710	111 855	19,59	923	4 934	106 325	21,55	247	610	3 005	4,93	66	167	2 526	15,14	5
1 589	7 032	154 917	22,03	1 173	6 323	148 914	23,55	329	466	3 893	8,36	87	243	2 110	8,68	6
1 592	7 095	161 956	22,82	1 157	5 600	151 629	27,08	363	998	5 362	5,37	72	497	4 966	9,99	7
1 643	7 987	194 637	24,37	1 229	6 637	187 752	28,29	342	1 224	5 435	4,44	72	126	1 451	11,51	8
1 124	5 805	156 721	27,00	834	4 722	150 018	31,77	215	880	5 079	5,77	75	203	1 625	7,99	9
1 237	5 475	117 290	21,42	924	4 821	113 067	23,45	271	530	3 429	6,47	42	124	794	6,40	10
1 398	7 164	170 136	23,75	984	5 818	159 483	27,41	334	843	7 574	8,98	80	503	3 079	6,13	11
1 670	9 284	214 767	23,14	1 208	6 852	188 505	27,51	381	1 600	7 640	4,78	81	832	18 622	22,39	12
984	7 211	132 706	18,40	704	4 090	125 476	30,68	231	758	4 553	6,01	49	2 364	2 677	1,13	13
1 304	6 355	156 299	24,59	971	5 436	150 016	27,60	271	775	4 201	5,42	62	144	2 081	14,44	14
1 357	7 590	207 277	27,31	1 007	6 515	202 102	31,02	278	946	3 256	3,44	72	128	1 917	14,96	15
1 219	6 825	183 824	26,93	799	5 053	130 691	25,87	366	1 661	51 925	31,27	54	111	1 208	10,89	16
794	4 016	88 130	21,94	562	3 482	84 572	24,29	192	426	2 031	4,76	40	108	1 527	14,16	17
867	4 073	99 484	24,43	648	3 315	94 337	28,46	186	694	2 445	3,53	33	64	2 702	41,95	18
901	3 770	98 933	26,24	656	3 234	93 796	29,01	205	454	4 240	9,35	40	83	897	10,80	19
Früheres Bundesgebiet																
810	3 316	84 499	25,48	617	2 974	81 383	27,36	150	195	1 738	8,89	43	146	1 377	9,42	20
1 021	4 807	121 557	25,28	783	4 352	116 419	26,75	188	358	3 512	9,82	50	98	1 626	16,65	21
1 246	4 922	137 534	27,94	908	4 223	130 813	30,98	282	631	5 237	8,29	56	68	1 483	21,86	22
1 264	6 239	184 358	29,55	947	5 725	172 508	30,14	247	300	5 494	18,32	70	214	6 356	29,65	23
801	3 348	83 522	24,95	642	3 100	80 522	25,98	119	178	1 508	8,47	40	70	1 492	21,23	24
1 132	4 074	124 479	30,55	854	3 782	120 031	31,74	216	213	2 975	13,95	62	79	1 472	18,55	25
1 162	4 606	132 596	28,79	892	4 140	126 655	30,59	222	283	2 163	7,65	48	183	3 779	20,64	26
1 098	4 952	161 927	32,70	884	4 649	157 565	33,89	169	231	3 101	13,44	45	72	1 260	17,45	27
767	3 487	129 702	37,19	596	3 240	125 577	38,76	107	133	2 850	21,37	64	114	1 275	11,22	28
842	3 108	85 736	27,58	668	2 869	83 310	29,04	140	120	1 687	14,06	34	120	739	6,17	29
961	4 081	128 527	31,49	742	3 682	121 376	32,96	167	211	5 015	23,72	52	188	2 136	11,37	30
1 042	4 878	170 109	34,88	855	4 430	150 229	33,91	131	228	3 815	16,74	56	219	16 065	73,25	31
676	2 798	106 837	38,18	531	2 494	101 923	40,87	108	220	3 159	14,35	37	84	1 754	20,84	32
883	4 065	130 341	32,07	728	3 857	126 106	32,70	115	90	2 373	26,48	40	118	1 861	15,77	33
938	4 254	148 765	34,97	782	4 078	145 405	35,66	107	86	1 669	19,31	49	90	1 692	18,78	34
700	3 254	144 595	44,44	576	2 849	95 468	33,51	91	354	48 060	135,70	33	51	1 067	21,07	35
502	2 177	68 168	31,32	399	1 886	65 609	34,79	78	232	1 299	5,59	25	58	1 260	21,56	36
550	2 192	77 457	35,34	472	2 101	74 388	35,40	53	42	904	21,31	25	48	2 165	45,09	37
624	2 572	81 470	31,68	486	2 387	78 067	32,70	105	116	2 552	21,91	33	68	851	12,54	38
Neue Länder und Berlin - Ost																
427	2 179	23 519	10,79	310	1 594	21 945	13,76	105	558	1 380	2,47	12	26	194	7,51	39
470	2 573	33 934	13,19	353	2 046	31 945	15,61	101	425	1 132	2,66	16	102	856	8,39	40
489	2 608	55 529	21,30	364	2 229	54 002	24,22	117	368	1 430	3,88	8	10	97	9,74	41
540	2 756	34 621	12,56	374	1 968	32 144	16,34	147	721	2 327	3,23	19	68	150	2,21	42
435	2 362	28 333	11,99	281	1 834	25 802	14,07	128	432	1 497	3,47	26	96	1 033	10,71	43
457	2 957	30 439	10,29	319	2 541	28 883	11,37	113	252	918	3,64	25	164	638	3,89	44
430	2 489	29 359	11,80	265	1 460	24 974	17,11	141	715	3 199	4,47	24	314	1 186	3,78	45
545	3 035	32 710	10,78	345	1 988	30 187	15,19	173	993	2 334	2,35	27	54	190	3,54	46
357	2 317	27 019	11,66	238	1 481	24 440	16,50	108	746	2 229	2,99	11	90	350	3,90	47
395	2 367	31 554	13,33	256	1 952	29 757	15,25	131	410	1 742	4,24	8	4	55	12,88	48
437	3 082	41 609	13,50	242	2 136	38 107	17,84	167	631	2 559	4,05	28	315	943	3,00	49
628	4 406	44 658	10,13	353	2 421	38 276	15,81	250	1 372	3 825	2,79	25	612	2 557	4,18	50
308	4 413	25 869	5,86	173	1 596	23 552	14,76	123	538	1 394	2,59	12	2 280	923	0,40	51
421	2 290	25 959	11,34	243	1 579	23 911	15,14	156	685	1 828	2,67	22	26	220	8,43	52
419	3 335	58 511	17,54	225	2 437	56 698	23,26	171	860	1 588	1,85	23	38	225	5,92	53
519	3 571	39 230	10,99	223	2 204	35 223	15,98	275	1 307	3 865	2,96	21	60	142	2,35	54
292	1 840	19 962	10,85	163	1 596	18 963	11,88	114	194	732	3,78	15	49	267	5,40	55
317	1 881	22 026	11,71	176	1 213	19 949	16,44	133	651	1 541	2,37	8	16	537	32,75	56
277	1 199	17 463	14,57	170	846	15 728	18,59	100	337	1 688	5,01	7	15	47	3,06	57

# Kaufwerte für Bauland nach

3.2. Jahres

Jahr	Bauland insgesamt				Baureifes Land				Rohbauland			
	Kauffläche	veräußerte Fläche	Kaufsumme	Kaufwert	Kauffläche	veräußerte Fläche	Kaufsumme	Kaufwert	Kauffläche	veräußerte Fläche	Kaufsumme	Kaufwert
	Anzahl	1 000 m²	1 000 EUR	EUR/m²	Anzahl	1 000 m²	1 000 EUR	EUR/m²	Anzahl	1 000 m²	1 000 EUR	EUR/m²

## Deutschland

1992	121 353	317 195	7 959 133	25,09	90 706	131 449	5 672 827	43,16	21 464	131 314	1 437 075	10,94
1993	131 524	286 430	8 762 361	30,59	100 003	133 630	6 556 521	49,06	22 828	112 621	1 497 551	13,30
1994	131 846	246 263	8 760 564	35,58	101 510	119 591	6 656 657	55,66	21 793	88 298	1 386 536	15,70
1995	112 430	208 749	7 500 706	35,93	85 970	97 963	5 683 815	58,02	17 633	71 389	1 048 138	14,68
1996	122 271	198 778	8 254 935	41,53	98 921	104 092	6 387 477	61,37	14 140	53 130	935 308	17,60
1997	108 202	154 946	6 890 188	44,47	89 376	84 958	5 496 863	64,70	11 362	38 700	729 097	18,84
1998	119 345	171 247	8 262 390	48,25	100 128	93 843	6 540 370	69,69	11 645	41 738	888 978	21,30
1999	124 260	165 990	8 232 906	49,60	105 388	94 227	6 657 146	70,65	11 207	36 096	740 420	20,51
2000	94 331	135 296	7 007 717	51,79	78 421	71 816	5 473 349	76,21	9 418	31 466	714 354	22,70
2001	89 289	125 282	6 286 449	50,18	74 770	65 324	4 912 254	75,20	8 505	26 159	509 104	19,46

## Früheres Bundesgebiet

1962	151 702	230 898	1 362 522	5,90	85 968	94 760	718 411	7,58	55 492	109 252	530 856	4,86
1963	130 244	196 501	1 346 832	6,86	72 511	78 726	681 020	8,65	48 278	94 452	553 807	5,85
1964	134 577	200 252	1 458 989	7,29	77 851	83 933	792 060	9,44	47 981	88 814	550 327	6,20
1965	138 845	210 387	1 833 025	8,71	87 623	96 636	1 081 440	11,19	42 322	87 217	610 816	7,00
1966	117 304	158 153	1 530 594	9,68	76 700	80 123	967 163	12,07	32 752	59 529	444 624	7,47
1967	94 175	121 446	1 283 895	10,57	65 517	67 200	883 428	13,15	21 415	40 235	305 693	7,60
1968	101 614	132 999	1 531 410	11,51	72 367	73 961	1 072 896	14,51	21 224	40 992	333 041	8,12
1969	114 066	167 537	2 002 446	11,95	81 900	87 907	1 342 237	15,27	23 502	53 060	484 998	9,14
1970	119 965	174 792	2 260 116	12,93	86 498	96 159	1 511 180	15,72	25 254	53 575	536 775	10,02
1971	135 073	193 409	2 672 386	13,82	98 105	108 476	1 861 484	17,16	29 550	62 238	622 378	10,00
1972	136 013	202 782	3 256 271	14,06	96 612	110 803	2 278 890	20,57	31 764	66 676	768 472	11,52
1973	106 238	144 171	2 413 699	16,74	77 301	82 228	1 713 909	20,85	22 577	43 742	531 123	12,14
1974	94 236	112 648	1 825 147	16,20	69 657	65 472	1 350 526	20,63	17 581	30 851	350 182	11,35
1975	96 744	107 905	1 935 796	17,94	75 333	68 439	1 542 311	22,54	14 412	23 081	256 192	11,10
1976	102 908	111 156	2 272 381	20,44	81 261	74 034	1 847 394	24,95	14 462	23 512	302 235	12,85
1977	108 263	120 877	2 706 818	22,39	86 747	81 415	2 246 821	27,60	14 269	23 910	319 417	13,36
1978	117 771	146 796	3 495 958	23,82	94 270	93 883	2 875 916	30,63	15 838	29 565	433 068	14,65
1979	108 021	137 402	3 784 776	27,54	84 504	85 528	3 024 588	35,37	16 004	32 596	528 233	16,20
1980	97 624	118 365	3 778 036	31,92	76 221	74 122	3 108 039	41,93	13 865	27 225	457 630	16,81
1981	79 245	91 807	3 410 466	37,15	61 641	57 548	2 826 789	49,12	10 919	21 215	396 515	18,69
1982	78 765	79 858	3 388 608	42,43	58 643	49 982	2 849 726	57,01	9 636	16 512	361 725	21,91
1983	73 172	76 402	3 458 032	45,26	55 860	47 303	2 900 080	61,31	8 251	14 248	335 586	23,56
1984	66 245	68 501	3 072 476	44,85	49 247	41 125	2 564 295	62,35	6 960	11 893	274 174	23,05
1985	62 382	75 815	3 050 457	40,23	48 957	41 146	2 442 326	59,36	5 747	12 641	258 113	20,42
1986	62 200	72 148	3 098 817	42,95	49 511	40 536	2 509 203	61,90	5 298	9 747	223 554	22,94
1987	62 628	76 392	3 335 611	43,66	50 313	41 631	2 683 661	64,46	5 097	9 998	218 540	21,86
1988	70 681	85 568	3 861 068	45,12	57 370	47 337	3 091 754	65,31	5 654	10 323	258 897	25,08
1989	81 895	103 344	4 867 971	47,11	68 192	61 014	3 944 365	64,65	5 793	12 184	316 927	26,01
1990	86 709	118 348	5 399 876	45,63	71 378	65 812	4 178 720	63,50	6 590	16 435	479 610	29,18
1991	85 308	122 119	5 663 838	46,38	69 917	68 564	4 396 304	64,12	7 181	18 213	506 231	27,79
1992	92 329	124 853	5 999 674	48,06	78 062	75 692	4 897 883	64,71	7 224	18 904	524 477	27,74
1993	97 480	132 386	6 533 735	49,36	82 696	80 606	5 356 634	66,45	8 021	24 752	634 340	25,63
1994	94 934	127 555	6 419 438	50,33	79 452	76 500	5 215 819	68,18	9 297	29 817	701 835	23,54
1995	77 298	108 960	5 513 617	50,60	63 502	61 107	4 353 673	71,25	7 476	24 576	601 601	24,48
1996	82 817	110 716	5 921 188	53,48	69 426	64 018	4 756 013	74,29	7 160	23 479	549 577	23,41
1997	75 100	95 117	5 246 664	55,16	63 471	54 808	4 256 893	77,67	6 522	21 333	531 470	24,92
1998	85 027	116 301	6 566 241	56,46	72 792	64 659	5 213 877	80,64	7 098	28 298	705 484	24,93
1999	89 030	111 130	6 630 378	59,67	76 757	66 214	5 405 880	81,64	6 999	22 926	544 062	23,73
2000	66 237	88 196	5 559 561	63,03	56 001	48 880	4 368 497	89,37	5 990	21 284	542 610	25,49
2001	64 396	82 804	5 102 800	61,63	54 753	45 167	4 006 317	88,70	5 724	18 965	405 890	21,40

## Neue Länder und Berlin - Ost

1992	29 024	192 342	1 959 460	10,18	12 644	55 758	774 945	13,90	14 240	112 410	912 598	8,12
1993	34 044	154 045	2 228 625	14,47	17 307	53 024	1 199 886	22,63	14 807	87 869	863 211	9,82
1994	36 912	118 709	2 341 126	19,72	22 058	43 091	1 440 838	33,44	12 496	58 481	684 701	11,71
1995	35 132	99 789	1 987 088	19,91	22 468	36 856	1 330 142	36,09	10 157	46 813	446 537	9,54
1996	39 454	88 062	2 333 747	26,50	29 495	40 074	1 631 464	40,71	6 980	29 650	385 731	13,01
1997	33 102	59 829	1 643 524	27,47	25 905	30 151	1 239 970	41,12	4 840	17 367	197 627	11,38
1998	34 318	54 946	1 696 149	30,87	27 336	29 184	1 326 492	45,45	4 547	13 441	183 494	13,65
1999	35 230	54 860	1 602 328	29,20	28 631	28 013	1 251 266	44,67	4 208	13 170	196 358	14,91
2000	28 094	47 100	1 448 356	30,75	22 420	22 936	1 104 852	48,17	3 428	10 182	171 744	16,87
2001	24 893	42 478	1 183 649	27,86	20 017	20 157	905 937	44,94	2 781	7 193	103 214	14,35

Baulandarten im Zeitvergleich

ergebnisse

Sonstiges Bauland																Jahr
insgesamt				Industrieland				Land für Verkehrszwecke				Freiflächen				
Kauffälle	veräußerte Fläche	Kaufsumme	Kaufwert	Kauffälle	veräußerte Fläche	Kaufsumme	Kaufwert	Kauffälle	veräußerte Fläche	Kaufsumme	Kaufwert	Kauffälle	veräußerte Fläche	Kaufsumme	Kaufwert	
Anzahl	1 000 m²	1 000 EUR	EUR/m²	Anzahl	1 000 m²	1 000 EUR	EUR/m²	Anzahl	1 000 m²	1 000 EUR	EUR/m²	Anzahl	1 000 m²	1 000 EUR	EUR/m²	
Deutschland																
9 183	54 431	849 231	15,60	6 138	46 170	794 898	17,22	2 412	5 833	30 922	5,30	633	2 429	23 412	9,64	..... 1992
8 693	40 180	708 289	17,63	5 614	34 680	661 822	19,08	2 576	4 148	28 725	6,92	503	1 352	17 741	13,12	..... 1993
8 543	38 374	717 370	18,69	5 508	32 764	666 480	20,34	2 614	4 549	32 422	7,13	421	1 062	18 468	17,40	..... 1994
8 827	39 397	768 753	19,51	5 435	31 452	712 765	22,52	2 998	6 308	41 121	6,52	394	1 437	14 867	10,35	..... 1995
9 210	41 556	932 150	22,43	5 939	34 128	850 426	24,92	2 810	6 253	49 200	7,87	461	1 175	32 524	27,69	..... 1996
7 464	31 288	664 228	21,23	5 001	26 016	629 836	24,21	2 090	4 193	24 198	5,77	373	1 080	10 194	9,44	..... 1997
7 572	35 665	833 042	23,36	5 588	30 648	791 317	25,82	1 657	4 132	27 884	6,75	327	886	13 842	15,62	..... 1998
7 665	35 666	835 340	23,42	5 636	29 757	797 657	26,81	1 641	4 672	24 651	5,28	388	1 237	13 033	10,53	..... 1999
6 492	32 014	820 014	25,62	4 725	26 002	767 630	29,52	1 447	4 279	27 244	6,37	320	1 733	25 140	14,51	..... 2000
6 014	33 799	865 091	25,60	4 267	26 508	788 844	29,76	1 434	6 655	67 929	10,21	313	636	8 317	13,09	..... 2001
Früheres Bundesgebiet																
10 242	26 887	113 256	4,21	2 811	15 559	73 006	4,69	5 676	6 806	27 012	3,97	1 755	4 522	13 237	2,93	..... 1962
9 455	23 122	112 004	4,84	2 436	12 198	63 866	5,24	6 079	7 712	36 021	4,67	940	3 213	12 117	3,77	..... 1963
8 745	27 505	116 602	4,24	2 356	15 255	67 090	4,40	5 695	7 716	31 249	4,05	694	4 534	18 264	4,03	..... 1964
8 900	26 534	140 769	5,31	2 446	16 396	90 510	5,52	5 901	7 642	37 191	4,87	553	2 496	13 068	5,24	..... 1965
7 852	18 501	118 808	6,42	1 866	10 645	76 772	7,21	5 503	5 509	31 760	5,77	483	2 347	10 275	4,38	..... 1966
7 243	14 011	94 775	6,76	1 362	6 580	50 228	7,63	5 394	5 820	35 301	6,06	487	1 610	9 246	5,74	..... 1967
8 023	18 047	125 472	6,95	1 810	9 481	74 967	7,91	5 664	6 700	40 353	6,02	549	1 866	10 152	5,44	..... 1968
8 664	26 570	175 212	6,60	2 853	18 346	120 780	6,59	5 343	6 522	43 988	6,74	468	1 701	10 444	6,14	..... 1969
8 213	25 059	212 161	8,47	2 824	17 240	151 093	8,76	4 896	6 199	50 012	8,07	493	1 620	11 056	6,83	..... 1970
7 418	22 695	188 524	8,31	2 418	15 600	138 778	8,90	4 455	5 308	37 624	7,09	545	1 787	12 122	6,78	..... 1971
7 637	25 303	208 909	8,26	2 367	14 978	138 027	9,21	4 661	8 348	54 257	6,50	609	1 977	16 625	8,41	..... 1972
6 360	18 201	168 666	9,26	1 801	10 869	119 722	11,01	4 130	5 788	37 467	6,47	429	1 544	11 477	7,43	..... 1973
6 998	16 325	124 440	7,62	1 349	7 758	73 615	9,49	4 737	6 172	38 902	6,30	912	2 394	11 923	4,98	..... 1974
6 999	16 384	137 294	8,38	1 449	8 955	86 300	9,64	4 878	5 667	39 528	6,97	672	1 762	11 465	6,51	..... 1975
7 185	13 610	122 752	9,02	1 535	7 037	72 692	10,33	5 050	5 116	37 128	7,26	600	1 457	12 932	8,88	..... 1976
7 247	15 552	140 580	9,04	1 617	8 751	94 897	10,84	5 075	4 840	29 750	6,15	555	1 961	15 934	8,12	..... 1977
7 663	23 348	186 974	8,01	1 977	17 279	141 854	8,21	5 053	4 546	29 329	6,45	633	1 522	15 791	10,37	..... 1978
7 513	19 277	231 956	12,03	2 277	13 566	182 134	13,43	4 600	4 085	31 947	7,82	636	1 626	17 875	10,99	..... 1979
7 538	17 019	212 368	12,48	2 190	12 282	169 691	13,82	4 869	3 503	27 042	7,72	479	1 233	15 635	12,67	..... 1980
6 685	13 043	187 162	14,35	1 812	9 791	152 763	15,60	4 347	2 282	19 848	8,70	526	971	14 551	14,99	..... 1981
10 486	13 363	177 158	13,26	1 929	8 073	133 017	16,48	8 058	4 350	33 927	7,80	499	940	10 214	10,86	..... 1982
9 061	14 851	222 366	14,98	2 241	9 531	190 182	19,96	6 430	4 516	25 337	5,61	390	804	6 846	8,52	..... 1983
10 038	15 483	234 007	15,11	2 424	9 092	181 204	19,93	7 198	5 498	37 832	6,88	416	893	14 971	16,76	..... 1984
7 678	22 028	350 018	15,89	3 120	14 403	295 315	20,50	4 068	6 389	40 129	6,28	490	1 237	14 574	11,79	..... 1985
7 391	21 866	366 061	16,74	3 502	15 919	321 398	20,19	3 475	4 944	31 224	6,31	414	1 003	13 440	13,40	..... 1986
7 218	24 762	433 411	17,50	3 789	18 098	380 400	21,02	2 939	5 302	33 030	6,23	490	1 363	19 982	14,66	..... 1987
7 657	27 907	510 417	18,29	4 632	22 898	472 359	20,63	2 377	3 435	21 302	6,20	648	1 574	16 756	10,65	..... 1988
7 910	30 146	606 678	20,12	5 209	26 136	564 615	21,60	2 198	2 844	21 286	7,49	503	1 166	20 778	17,82	..... 1989
8 741	36 101	741 546	20,54	5 535	29 840	694 201	23,26	2 491	4 734	30 115	6,36	715	1 527	17 230	11,28	..... 1990
8 210	35 342	761 303	21,54	5 222	28 518	707 080	24,79	2 301	4 494	28 093	6,25	687	2 330	26 130	11,21	..... 1991
7 043	30 257	577 314	19,08	4 473	24 631	534 598	21,70	2 034	4 521	23 992	5,31	536	1 105	18 724	16,95	..... 1992
6 763	27 028	542 760	20,08	4 217	23 297	503 781	21,62	2 076	2 803	24 955	8,91	470	928	14 024	15,12	..... 1993
6 185	21 238	501 784	23,63	3 736	17 556	459 111	26,15	2 099	2 954	27 816	9,42	350	727	14 857	20,43	..... 1994
6 320	23 277	558 344	23,98	3 719	18 407	513 908	27,92	2 302	4 213	34 503	8,19	299	656	9 932	15,13	..... 1995
6 231	23 219	615 598	26,51	3 757	18 979	571 162	30,09	2 108	3 537	32 450	9,18	366	703	11 986	17,04	..... 1996
5 107	18 977	458 301	24,15	3 199	15 517	430 774	27,76	1 611	2 869	18 790	6,55	297	591	8 737	14,79	..... 1997
5 137	23 344	646 880	27,71	3 857	21 158	615 622	29,10	1 027	1 662	19 033	11,45	253	524	12 224	23,35	..... 1998
5 274	21 990	680 636	30,95	4 099	20 348	655 944	32,24	908	1 091	15 257	13,98	267	551	9 435	17,13	..... 1999
4 246	18 032	648 254	35,95	3 396	16 608	612 139	36,86	622	767	15 371	20,05	228	658	20 745	31,55	..... 2000
3 919	18 672	690 593	36,99	3 164	17 255	625 492	36,25	554	1 011	57 968	57,34	201	405	7 133	17,60	..... 2001
Neue Länder und Berlin - Ost																
2 140	24 174	271 917	11,25	1 665	21 538	260 300	12,09	378	1 312	6 929	5,28	97	1 324	4 688	3,54	..... 1992
1 930	13 152	165 529	12,59	1 397	11 383	158 041	13,89	500	1 345	3 771	2,80	33	424	3 717	8,76	..... 1993
2 358	17 137	215 584	12,58	1 772	15 207	207 369	13,64	515	1 595	4 606	2,89	71	334	3 611	10,80	..... 1994
2 507	16 120	210 409	13,05	1 716	13 245	198 857	15,01	696	2 095	6 618	3,16	95	780	4 935	6,32	..... 1995
2 979	18 337	316 552	17,26	2 182	15 149	279 264	18,44	702	2 717	16 750	6,17	95	471	20 538	43,58	..... 1996
2 357	12 311	205 927	16,72	1 802	10 498	199 062	18,96	479	1 324	5 408	4,09	76	489	1 457	2,98	..... 1997
2 435	12 322	186 163	15,11	1 731	9 489	175 695	18,51	630	2 470	8 850	3,58	74	363	1 618	4,46	..... 1998
2 391	13 676	154 704	11,31	1 537	9 409	141 713	15,06	733	3 581	9 393	2,62	121	686	3 597	5,24	..... 1999
2 246	13 982	171 760	12,29	1 329	9 394	155 492	16,55	825	3 512	11 873	3,38	92	1 076	4 395	4,09	..... 2000
2 095	15 128	174 498	11,54	1 103	9 253	163 353	17,65	880	5 644	9 961	1,76	112	230	1 184	5,14	..... 2001

# Fachserie 17: Preise

## Reihe 1: Preisindizes für die Land- und Forstwirtschaft

Der etwa 8 Wochen nach dem Berichtsmonat erscheinende Monatsbericht enthält Angaben über Erzeugerpreise landwirtschaftlicher und forstwirtschaftlicher Produkte sowie über Einkaufspreise landwirtschaftlicher Betriebsmittel. Im Jahresbericht sind zu allen Veröffentlichungspositionen die Indexzahlen für einen mehrjährigen Zeitraum aufgeführt.

Zur Berechnung des Index der Erzeugerpreise landwirtschaftlicher Produkte werden ca. 1 400 Preisreihen für 129 Waren, beim Index der Erzeugerpreise forstwirtschaftlicher Produkte aus den Staatsforsten ca. 600 Preisreihen für 75 Waren und beim Index der Einkaufspreise landwirtschaftlicher Betriebsmittel ca. 3 900 Preisreihen für 154 Waren und Leistungen herangezogen.

## Reihe 2: Preise und Preisindizes für gewerbliche Produkte (Erzeugerpreise)

In dem etwa 4 Wochen nach dem Berichtszeitraum vorliegenden Monatsbericht sind Angaben über Erzeugerpreise im Inlandsabsatz für rd. 800 Positionen nach dem „Systematischen Güterverzeichnis für Produktionsstatistiken“ – für ausgewählte Gütergruppen einschl. des Auslandsabsatzes – enthalten. Im Jahresbericht werden überwiegend Vergleichsdaten zurückliegender Jahre veröffentlicht. Zur Berechnung der Indizes werden ca. 13 000 Preisreihen für rd. 1 700 Waren verwendet.

## Reihe 2.S.2: Index der Erzeugerpreise gewerblicher Produkte – Lange Reihen auf Basis 1991 –

Dieser Sonderband enthält neben ausführlichen methodischen Informationen auch Hinweise zum Berechnen langer Reihen und zum Rechnen mit Preisgleitklauseln Jahresindizes auf der Basis 1991 (= 100), die vielfach bis 1949 und für 1938 zurückgerechnet wurden. Die Darstellung der Monatsindizes reicht von 1976 bis 1990.

## Reihe 3: Preisindex für den Wareneingang des Produzierenden Gewerbes

Die Bundesregierung hat den Empfehlungen des Statistischen Beirats zugestimmt, die Berechnung des Preisindex für den Wareneingang des Produzierenden Gewerbes einzustellen. Ergebnisse dieses Index sind damit letztmalig für das Jahr 1998 verfügbar.

## Reihe 4: Messzahlen für Bauleistungspreise und Preisindizes für Bauwerke

Für die Monate Februar, Mai, August und November werden neben einem vierteljährlichen Eilbericht mit den wichtigsten Eckdaten ausführliche Vierteljahresberichte herausgegeben. Die Nachweisungen enthalten Preisindizes für den Neubau von Wohngebäuden, Nichtwohngebäuden und Sonstigen Bauwerken, für Einfamilien-Fertighäuser sowie für die Instandhaltung von Wohngebäuden. Den Indexberechnungen liegen rd. 35 000 Preisreihen für 220 Bauleistungen zugrunde.

## Reihe 5: Kaufwerte für Bauland

Angaben zu Baulandveräußerungen wie Fälle, Flächen, Kaufsummen werden vierteljährlich nach Baugebieten, Baulandarten sowie Gemeindegrößenklassen für Bund und Länder veröffentlicht. Der Jahresbericht ist zusätzlich u. a. nach Veräußerer und Erwerber auf gegliedert und enthält die Ergebnisse ausgewählter Städte.

## Reihe 6: Index der Großhandelsverkaufspreise

Der etwa 4 Wochen nach dem Berichtszeitraum erscheinende Monatsbericht zeigt die Entwicklung der bei Großhandelsunternehmen und -märkten ermittelten Verkaufspreise im Inlandsabsatz in institutioneller Gliederung nach 31 Wirtschaftsklassen sowie in warensystematischer Gliederung nach 434 Güterarten. Im Jahresbericht werden langfristige Übersichten veröffentlicht. In die Berechnung des Index werden 4 161 Preisreihen einbezogen.

## Reihe 7: Preisindizes für die Lebenshaltung

Preisindizes für die Lebenshaltung aller privaten Haushalte werden für Deutschland insgesamt, das frühere Bundesgebiet und die neuen Länder und Berlin-Ost veröffentlicht. Für das frühere Bundesgebiet und die neuen Länder werden zusätzlich jeweils Verbraucherpreisindizes für drei eng (aber in West und Ost unterschiedlich) abgegrenzte Haushaltstypen berechnet. Preisindizes für den Einzelhandel werden nur noch für Deutschland insgesamt bereitgestellt.

Während ein etwa 14 Tage nach dem Berichtszeitraum erscheinender monatlicher Eilbericht ausgewählte Eckdaten der Lebenshal-

tungsindizes und des Index der Einzelhandelspreise enthält, sind im Monatsbericht weitaus umfangreichere Nachweisungen veröffentlicht. Ausführliche Ergebnisse in tiefer fachlicher Gliederung ab Januar 1993 enthält der Jahresbericht.

## Reihe 7.S.1: Preisindizes für die Lebenshaltung – Lange Reihen –

In diesem Sonderbeitrag werden lange Reihen (z. T. zurück bis 1948) des Preisindex für die Lebenshaltung veröffentlicht.

## Reihe 8: Preisindizes für die Ein- und Ausfuhr

Im Monatsbericht, der etwa 4 Wochen nach dem Berichtszeitraum vorliegt, werden der Einfuhrpreisindex für etwa 590, der Ausfuhrpreisindex für etwa 515 Warengruppen und Waren sowie die Terms of Trade veröffentlicht. Der Jahresbericht bringt langfristige Übersichten. Für die Berechnung des Einfuhrpreisindex werden ca. 7 230 Preisrepräsentanten, für den Ausfuhrpreisindex 5 970 herangezogen.

## Reihe 9: Preise und Preisindizes für Verkehr und Nachrichtenübermittlung

Der Jahresbericht enthält für den Bereich Personenverkehr Preise und Preisindizes für die Personen- und Gepäckbeförderung im Schienenverkehr sowie Preisindizes für die Personenbeförderung im Luftverkehr. Für den Bereich Güterverkehr werden Preise im Spediteursammelgutverkehr und Indizes der Seefrachtraten nachgewiesen. Im Bereich Nachrichtenübermittlung werden Erzeuger- und Verbraucherpreisindizes für Post- und Telekommunikationsdienstleistungen dargestellt.

## Reihe 10: Internationaler Vergleich der Preise für die Lebenshaltung

Die Verbrauchergeldparitäten sowie Devisenkurse werden in einem etwa 4 Wochen nach dem Berichtszeitraum erscheinenden Monatsbericht und einem Jahresbericht veröffentlicht, letzterer enthält umfangreichere Nachweisungen sowie längerfristige Zeitreihen. Verbrauchergeldparitäten werden monatlich für ca. 80 Länder dargestellt.

## Reihe 11: Preise und Preisindizes im Ausland

Der etwa 6 Wochen nach dem Berichtszeitraum erscheinende Monatsbericht enthält neben Angaben von Preisindizes für die Lebenshaltung (z. Z. für mehr als 80 Länder), für Erzeugnisse des Großhandels und der gewerblichen Produktion sowie für Baustoffe und Bauwerke auch absolute Preise für Welthandelsgüter in Originalwährung. Im Jahresbericht werden außerdem umfassende Informationen über Verbraucherpreise (für rd. 80 Länder) nachgewiesen.

## Klassifikationen

Klassifikation der Wirtschaftszweige mit Erläuterungen, Ausgabe 1993

Systematisches Güterverzeichnis für Produktionsstatistiken, Ausgaben 1995

Internationales Warenverzeichnis für den Aussenhandel (SITC-Rev. 3), Ausgabe 1986

Systematik der Einnahmen und Ausgaben der privaten Haushalte, Ausgabe 1998

Systematik der Bauwerke, Ausgabe 1978

**DESTATIS**  
wissen. nutzen.

**Statistisches Bundesamt**  
Gustav-Stresemann-Ring 11  
65189 Wiesbaden

Die Veröffentlichungen sind über den Vertriebspartner: SFG – Servicecenter Fachverlage GmbH, Postfach 43 43, 72774 Reutlingen, Tel 0 70 71 / 93 53 50, E-Mail: [destatis@s-f-g.com](mailto:destatis@s-f-g.com) erhältlich.