

Fachserie 17 / Reihe 5

PREISE

Kaufwerte für Bauland

2. Vierteljahr 2002

Statistisches Bundesamt
Bibliothek

Statistisches Bundesamt

— **METZLER** —
POESCHEL

Herausgeber: Statistisches Bundesamt, Wiesbaden

Fachliche Informationen
zu dieser Veröffentlichung:

Gruppe VI A,
Tel.: 06 11 / 75 24 40
Fax: 06 11 / 72 40 00
bodenmarkt@destatis.de

Allgemeine Informationen
zum Datenangebot:

Informationsservice,
Tel.: 06 11 / 75 24 05
Fax: 06 11 / 75 33 30
info@destatis.de
www.destatis.de

Veröffentlichungskalender
der Pressestelle:
www.destatis.de/presse/deutsch/cal.htm

Erscheinungsfolge: vierteljährlich

Erschienen im Dezember 2002

Preis: EUR 5,50 [D]

Bestellnummer: 2170500-02322

Recyclingpapier aus 100 % Altpapier.

© Statistisches Bundesamt, Wiesbaden 2002

Für nichtgewerbliche Zwecke sind Vervielfältigung und unentgeltliche Verbreitung, auch auszugsweise, mit Quellenangabe gestattet. Die Verbreitung, auch auszugsweise, über elektronische Systeme/Datenträger bedarf der vorherigen Zustimmung. Alle übrigen Rechte bleiben vorbehalten.

Verlag: Metzler-Poeschel, Stuttgart

Verlagsauslieferung: SFG – Servicecenter Fachverlage GmbH
Postfach 43 43
72774 Reutlingen
Telefon: 0 70 71 / 93 53 50
Telefax: 0 70 71 / 93 53 35
www.s-f-g.com
destatis@s-f-g.com



Zeitreihenservice



In unserer Datenbank **STATIS-BUND** sind Daten aus verschiedenen Themenbereichen als Zeitreihen gespeichert und können gegen Entgelt via Internet (www.destatis.de/zeitreih) bezogen werden.

Schwerpunktt Themen:

- Produzierendes Gewerbe
- Volkswirtschaftliche Gesamtrechnungen
- Preise
- Löhne und Gehälter
- Erwerbstätigkeit
- Bevölkerung
- Binnen- und Außenhandel
- Bautätigkeit

Nutzungsmöglichkeit:

- Datenrecherche kostenfrei
- Datenabruf als registrierter Kunde
Anmeldung und Preisregelung über
www-zr.destatis.de/cgi-bin/regmeg.pl
- Datenbanksegmente außerdem verfügbar als
STATIS-CD-ROM (halbjährliche Ausgabe),
Informationen und **Demo-CD-ROM** über

Das **komplette Datenbestandsverzeichnis** finden Sie als **kostenloses** Download unter:
www-zr.destatis.de/dbv/dbv.htm

Informationen:

Telefon:

06 11 / 75 45 55

E-Mail:

statis@destatis.de



STATISTIK-SHOP



Über den **STATISTIK-SHOP** stehen **rund um die Uhr (24 Stunden)** Daten aus verschiedenen Themenbereichen als Download sofort zur Verfügung. Außerdem können diverse Printprodukte, CD-ROMs bzw. Diskettenpakete online bestellt werden unter www.destatis.de/shop.

Downloads-Themenauswahl:



- Gebiet, Bevölkerung, Erwerbstätigkeit, Wahlen
- Bildung, Sozialleistungen, Gesundheit, Rechtspflege
- Wohnen, Umwelt
- Wirtschaftsbereiche
- Außenhandel, Unternehmen, Handwerk
- Preise, Verdienste, Einkommen und Verbrauch
- Öffentliche Finanzen
- Volkswirtschaftliche und umweltökonomische Gesamtrechnungen
- Sonderberichte
- Klassifikationen

Bücher, Fachserien, CD-ROMs:



- Jahrbücher
- Fachserien zu den einzelnen Bereichen
- Schriftenreihe „Im Blickpunkt“
- Thematische Veröffentlichungen
- Gutachten des Rates von Sachverständigen für Umweltfragen
- Gutachten des Sachverständigenrates zur Begutachtung der gesamtwirtschaftlichen Entwicklung
- Organisations- und Methodenfragen
- Klassifikationen
- CD-ROMs und Diskettenpakete
- Gesamtkatalog

Informationen:

Telefon:

06 11 / 75 45 55

E-Mail:

shop-produkte@destatis.de

Erläuterungen zur Umstellung der Veröffentlichungen des Statistischen Bundesamtes auf den Euro

Ab dem 1. Januar 2002 verwendet das Statistische Bundesamt in seinen Veröffentlichungen grundsätzlich die Währungseinheit **Euro**. Sie finden in der hier vorliegenden Veröffentlichung alle Wertangaben in Euro dargestellt.

Umrechnung von DM in Euro:

Die in DM für die Zeit vor dem 1. Januar 2002 ermittelten Werte wurden einheitlich mit dem konstanten Faktor 1 Euro = 1,95583 DM umgerechnet.

Rundung

Rundungsdifferenzen wurden bei der Summenbildung nicht ausgeglichen. Daher kann es zu geringfügigen Rundungsdifferenzen kommen.

Inhalt

Textteil	Seite
1 Allgemeine und methodische Erläuterungen	4
2 Aktuelle Ergebnisse	6
Schaubilder.....	8

Tabellenteil

1 Kaufwerte für Bauland für das 2. Vierteljahr 2002 nach Baulandarten, Ländern und Gemeindegrößenklassen	12
2 Kaufwerte für Bauland für das 2. Vierteljahr 2002 nach Baulandarten, Ländern und Baugebieten	21
3 Kaufwerte für Bauland nach Baulandarten im Zeitvergleich	
3.1 Vierteljahresergebnisse	30
3.2 Jahresergebnisse	32

Gebietsstand

Die Angaben für **Deutschland** beziehen sich auf die Bundesrepublik Deutschland nach dem Gebietsstand seit dem 3.10.1990.

Die Angaben für das **frühere Bundesgebiet** beziehen sich auf die Bundesrepublik Deutschland nach dem Gebietsstand bis zum 3.10.1990; sie schließen Berlin-West ein.

Die Angaben für die **neuen Länder und Berlin-Ost** beziehen sich auf die Länder Brandenburg, Mecklenburg-Vorpommern, Sachsen, Sachsen-Anhalt, Thüringen sowie auf Berlin-Ost.

Zeichenerklärung

0	=	weniger als 500 m ² bzw. 500 EUR, jedoch mehr als nichts	A	=	Anzahl der Kauffälle
.	=	Zahlenwert unbekannt oder geheimzuhalten bzw. nicht vorhanden	B	=	Veräußerte Fläche in 1 000 m ²
		Hinweis: Die geheimzuhaltenden Zahlen sind in den Summenangaben enthalten	C	=	Kaufsumme in 1 000 EUR
			D	=	Durchschnittlicher Kaufwert in EUR/m ²
			E	=	Niedrigster Kaufwert in EUR/m ²
			F	=	Höchster Kaufwert in EUR/m ²

1 Allgemeine und methodische Erläuterungen

1.1 Rechtsgrundlage / Erhebungsgegenstand

Das Gesetz über die Preisstatistik¹⁾ sieht in § 2 Nr. 5 und § 7 die Erfassung von Preisen für Grundstücke, die nach Arten und Merkmalen zu bezeichnen sind, vor. Auf dieser Grundlage werden im Rahmen der amtlichen Statistik Kaufwerte für Bauland erfasst²⁾.

Erhebungsgegenstand sind die Verkäufe von unbebauten Grundstücken mit einer Größe von 100 m² und mehr, soweit sie in den Baugebieten der Gemeinden des Bundesgebietes liegen und somit Baulandeigenschaft besitzen.

Auskunftspflichtig für diese Statistik sind die Finanzämter oder die Geschäftsstellen der Gutachterausschüsse für Grundstückswerte.

1.2 Geschichtlicher Rückblick

Voraussetzung für den Beginn dieser Statistik war die Aufhebung der seit 1936 geltenden Preisbindung für unbebaute Grundstücke durch das Bundesbaugesetz vom 23. Juni 1960 (BGBl. I S. 341).

Ab dem 3. Vierteljahr 1961 haben die Statistischen Ämter der Länder begonnen, Kauffälle von unbebautem Bauland innerhalb der Baugebiete der Gemeinden zu erfassen, statistisch auszuwerten und als Statistik der Kaufwerte für Bauland zu veröffentlichen.

Vorläufer dieser Statistik sind die in den Vierteljahresheften zur Statistik des Deutschen Reichs vom Statistischen Reichsamt veröffentlichten Ergebnisse über den Grundbesitzwechsel in etwa 50 Groß- und Mittelstädten für 1927 bis 1938.

Darüber hinaus existieren regional begrenzte Erfassungen von Baulandpreisen, wie z. B. veröffentlicht in "Hamburg in Zahlen", Sonderheft 1, Jahrgang 1963, mit Baulandpreisen in Hamburg 1903 bis 1937 und 1955 bis 1962.

Seit 1992 werden durch die Einbeziehung der neuen Bundesländer und von Berlin-Ost in diese Statistik gesamtdeutsche Ergebnisse (nach dem Gebietsstand seit dem 03.10.1990) ermittelt.

1.3 Erhebungsweg

Die Auskunftspflichtigen erhalten auf der Grundlage des Grunderwerbsteuergesetzes³⁾ bzw. des Baugesetzbuches⁴⁾ Kenntnis über die Grundstücksverkäufe durch die beurkundenden Stellen (in der Regel Notare). Diese Informationen bilden die formale Grundlage für die Statistik der Kaufwerte für Bauland.

Für jeden Kauffall eines unbebauten Grundstücks wird vom Auskunftspflichtigen ein Erhebungsvordruck mit bundeseinheitlichen Merkmalen ausgefüllt und an das jeweilige Statistische Landesamt übersandt. Die Datenübergabe erfolgt zunehmend auch auf maschinenlesbaren Datenträgern.

Aus diesen Daten ermitteln die Statistischen Landesämter durchschnittliche Kaufwerte für Bauland nach einheitlichen Merkmalen (z. B. Baulandarten, Gemeindegrößenklassen, Baugebiete). Diese Landesergebnisse werden vom Statistischen Bundesamt zum Bundesergebnis zusammengefasst.

1.4 Methodische Hinweise

In der Statistik der Kaufwerte für Bauland wird nach folgenden Baulandarten unterschieden:

- **Baureifes Land** sind Flächen, die nach öffentlich-rechtlichen Vorschriften baulich nutzbar sind⁵⁾. Dazu gehören Grundstücke oder Grundstücksteile, die von der Gemeinde für die Bebauung vorgesehen sind, bei denen die baulrechtlichen Voraussetzungen für die Bebauung vorliegen und deren Erschließungsgrad die sofortige Bebauung gestattet. Es liegt im allgemeinen an endgültig oder vorläufig ausgebauten Straßen und ist in der Regel bereits in passende Bauparzellen eingeteilt. Es fallen hierunter in erster Linie Baulücken und der städtebautechnisch aufgeschlossene Grundbesitz, der mitunter nur eine geringe oder keine Bebauung zeigt. Auch ein Trenngrundstück ist baureifes Land, wenn es durch Hinzunahme eines Nachbargrundstücks bebaut werden kann.

1) Gesetz über die Preisstatistik in der im Bundesgesetzblatt Teil III, Gliederungsnummer 720-9, veröffentlichten bereinigten Fassung, zuletzt geändert durch Artikel 16 des Gesetzes vom 19. Dezember 1997 (BGBl. I S. 3158).

2) Auf gleicher gesetzlicher Grundlage erfolgt im Rahmen einer weiteren Statistik die Erfassung der Kaufwerte für landwirtschaftliche Grundstücke. Die Ergebnisse dieser Statistik werden in der Fachserie 3 Reihe 2.4 (Jahreshefte) veröffentlicht.

3) Grunderwerbsteuergesetz (GrEStG) in der Fassung der Bekanntmachung vom 26. Februar 1997 (BGBl. I S. 418, 1804).

4) Baugesetzbuch (BauGB) in der Fassung der Bekanntmachung vom 27. August 1997 (BGBl. I S. 2141, BGBl. I 1998 S. 137), zuletzt geändert durch Artikel 2 des Gesetzes vom 17. Dezember 1997 (BGBl. I S. 3108).

5) Verordnung über Grundsätze für die Ermittlung der Verkehrswerte von Grundstücken (Wertermittlungsverordnung-WertV) vom 6. Dezember 1988 (BGBl. I S. 2209), geändert durch Artikel 3 des Gesetzes vom 18. August 1997 (BGBl. I S. 2081).

- **Rohbauland** sind Flächen, die nach den §§ 30, 33 und 34 des Baugesetzbuches für eine bauliche Nutzung bestimmt sind, deren Erschließung aber noch nicht gesichert ist oder die nach Lage, Form oder Größe für eine bauliche Nutzung unzureichend gestaltet sind⁵⁾.

Das Rohbauland ist im allgemeinen eine Vorstufe für die übrigen Arten der unbebauten Grundstücke, insbesondere für das baureife Land. Es nimmt bei fortschreitender Entwicklung je nach seinem späteren Verwendungszweck die Eigenschaft einer dieser Arten an. Als Rohbauland sind in der Regel größere, unaufgeschlossene Grundstücksflächen anzusehen, die die Eigenschaft als land- und forstwirtschaftliches Vermögen verloren haben, selbst wenn sie noch land- und forstwirtschaftlich genutzt werden. Dabei ist es gleichgültig, ob das Gelände parzelliert ist oder nicht.

- **Sonstiges Bauland** kann seinem Charakter nach baureifes Land wie auch Rohbauland sein, unterscheidet sich aber von beiden durch seine feststehende bisherige Nutzung. Zum sonstigen Bauland gehören Industrieland, Land für Verkehrszwecke und Freiflächen.

– Als **Industrieland** gelten unbebaute Grundstücke, die als Lager- und Arbeitsplätze bereits einem Gewerbe dienen oder zur Erweiterung eines Betriebes vorrätig gehalten werden, sowie Flächen, die nach der Verkehrsauffassung und den örtlichen Gegebenheiten Gelände für Industriezwecke sind oder dafür vorgesehen sind.

– **Land für Verkehrszwecke** ist Gelände, das Straßen, Parkplätzen, Flugplätzen, Eisenbahnen und ähnlichen Zwecken dient oder dafür vorgesehen ist. Straßenland, das gewerblich genutzt wird (z.B. zur Aufstellung von Zeitungskiosken und Verkaufsständen usw.), soll wie baureifes Land behandelt werden. (Reichsfinanzhof-Urteil vom 19. Januar 1939 - RStBl. 1939 S. 596).

– Als **Freiflächen** gelten unbebaute Grundstücke, die als Gartenanlagen, Spielplätze, Erholungsplätze und ähnliches dem öffentlichen Gebrauch dienen oder als solche von den Gemeinden ausgewiesen sind. Werden Flächen, die bisher zu einem land- und forstwirtschaftlichen Betrieb gehörten, als Freiflächen ausgewiesen, aber weiter land- und forstwirtschaftlich genutzt, so sind diese Flächen als land- und forstwirtschaftliches Vermögen anzusehen.

Die Ergebnisse der Statistik der Kaufwerte für Bauland sind hinsichtlich der Anzahl der Kauffälle, der veräußerten Flächen und der Kaufsummen summarische Zusammenfassungen und hinsichtlich der Kaufwerte flächengewogene Durchschnitte.

Kaufsummen und Durchschnittswerte schließen ggf. Beträge für die Grundstückerschließung, Aufwuchs u. dgl. ein, nicht aber die Grunderwerbnebenkosten (Vermessungskosten, Makler-, Notariats- und Gerichtsgebühren, Grunderwerbsteuer u. a.).

Für die aufgeführten Baulandarten werden folgende Merkmale veröffentlicht:

Anzahl der Kauffälle
Veräußerte Fläche
Kaufsumme
Durchschnittlicher Kaufwert.

Die ausgewiesenen Durchschnittswerte sind für einen zeitlichen Vergleich nur bedingt verwendbar, weil die statistischen Massen, aus denen sie ermittelt werden, sich jeweils aus anders gearteten Einzelfällen zusammensetzen können. Die Statistik der Kaufwerte für Bauland hat daher mehr den Charakter einer Grundeigentumswechselstatistik, mit der durchschnittliche Kaufwerte ermittelt werden, als den einer echten Preisstatistik. Aus diesem Grund werden auch keine prozentualen Veränderungen (Baulandpreisindizes) veröffentlicht.

Da es sehr schwierig ist, die einzelnen Baugrundstücke nach Standort, Lage, Beschaffenheit und Nutzungsmöglichkeiten eindeutig abzugrenzen, empfiehlt es sich, für die Beurteilung von Einzelfällen, die von den Gutachterausschüssen (§§ 192 ff BauGB) ermittelten Bodenrichtwerte zum Vergleich heranzuziehen.

Der Sitz der Gutachterausschüsse ist durch Rechtsverordnung der Länder festgelegt und kann bei den kreisfreien Städten oder Landkreisen erfragt werden.

1.5 Veröffentlichungen

Die Veröffentlichung der Ergebnisse erfolgt vierteljährlich und jährlich in der Fachserie 17 Reihe 5 „Kaufwerte für Bauland“.

Es ist zu berücksichtigen, daß die Summe der vier Quartalsergebnisse nicht in jedem Fall zum Jahresergebnis führt, da mögliche Nachmeldungen infolge von Verzögerungen bei der finanztechnischen Bearbeitung der Kauffälle nur dem Jahresergebnis, nicht aber den jeweiligen Quartalsergebnissen, zugeordnet werden.

1.6 Sonstige Hinweise

Angaben für Hamburg liegen nicht vor.

2 Ergebnisse für das 2. Vierteljahr 2002

Für das zweite Vierteljahr 2002 wurden in Deutschland 17 891 Baulandkäufe gemeldet. Dabei wechselten 21,4 km² Bauland den Besitzer. Im Durchschnitt der erfaßten Baulandarten betrug der Kaufwert je Quadratmeter 54,88 EUR.

Zwischen dem früheren Bundesgebiet und den neuen Ländern und Berlin-Ost bestanden hinsichtlich der erzielten Kaufwerte und der Kaufgewohnheiten z. T. erhebliche Unterschiede. Während in den neuen Ländern und Berlin-Ost je Kauffall 1 374 m² Bauland veräußert wurden, waren es im früheren Bundesgebiet 1 131 m².

Im früheren Bundesgebiet kostete der Quadratmeter Bauland im Durchschnitt 65,61 EUR, in den neuen Ländern nur 30,76 EUR.

Der durchschnittliche Kaufwert je Quadratmeter baureifes Land betrug im früheren Bundesgebiet 89,92 EUR, in den neuen Ländern und Berlin-Ost 46,15 EUR.

Beim Rohbauland bestanden im zweiten Quartal 2002 große Kaufwertdifferenzen. Während der Quadratmeter im früheren Bundesgebiet durchschnittlich 22,26 EUR kostete, waren es in den neuen Ländern und Berlin-Ost 14,79 EUR.

Bei der Gliederung der Kaufwerte nach Arten von Baugebieten gibt es sowohl für das frühere Bundesgebiet als auch für die neuen Länder und Berlin-Ost ähnliche Tendenzen bei Unterschieden im Preisniveau. Die höchsten durchschnittlichen Kaufwerte werden jeweils in Geschäftsgebieten und Wohngebieten erzielt, während sie in Industriegebieten und im Dorfgebiet deutlich darunter liegen.

**Baulandveräußerungen und Kaufwerte im 2. Vierteljahr 2002 nach ausgewählten Baulandarten,
Ländern, Gemeindegrößenklassen und Baugebieten**

Insgesamt ----- Länder ----- Gemeindegrößenklassen von ... bis unter ... Einwohnern ----- Baugebiete	Baulandveräußerungen insgesamt			Durchschnittlicher Kaufwert für			
	Kauffälle	veräußerte Fläche	Kaufsumme	Bauland insgesamt	baureifes Land	Rohbauland	sonstiges Bauland
	Anzahl	1000 m ²	Mill. EUR	EUR/m ²			
Deutschland	17 891	21 405	1 175	54,88	77,63	20,41	24,43
	nach Ländern						
Baden-Württemberg	1 775	1 531	190	124,11	154,03	39,06	58,75
Bayern	1 310	1 086	122	112,00	129,55	54,60	44,74
Berlin	19	13	4	276,37	231,33	.	.
Brandenburg	1 513	1 634	71	43,70	51,30	13,12	27,98
Bremen	6	26	1	42,52	42,52	.	.
Hamburg
Hessen	573	575	50	86,61	96,47	42,40	41,14
Mecklenburg- Vorpommern	935	1 646	41	24,67	49,63	14,38	8,36
Niedersachsen	4 597	5 994	287	47,96	62,06	23,25	26,01
Nordrhein-Westfalen	1 050	965	92	94,84	119,41	36,91	46,73
Rheinland-Pfalz	2 506	3 003	156	51,87	84,32	17,92	33,41
Saarland	346	490	15	29,72	50,55	8,21	29,87
Sachsen	475	668	25	37,19	59,20	26,94	4,70
Sachsen-Anhalt	1 047	1 477	36	24,40	32,76	14,11	10,68
Schleswig-Holstein	928	1 141	58	51,25	83,80	14,64	25,09
Thüringen	811	1 158	28	24,23	42,13	8,86	11,70
	nach Gemeindegrößenklassen						
unter 2 000	3 431	4 517	120	26,63	40,67	10,18	8,71
2 000 - 5 000	2 879	3 349	152	45,32	67,37	16,44	15,26
5 000 - 10 000	2 756	3 116	167	53,58	73,09	21,73	21,35
10 000 - 20 000	3 455	3 794	242	63,70	86,14	22,77	26,67
20 000 - 50 000	3 222	3 873	239	61,66	81,96	28,64	29,82
50 000 - 100 000	987	1 126	93	82,46	112,54	34,65	45,37
100 000 - 200 000	412	402	51	126,20	151,38	72,05	81,53
200 000 - 500 000	584	1 062	63	59,18	113,35	21,77	26,34
500 000 und mehr	165	167	49	291,82	319,32	.	192,96
	nach Baugebieten						
Geschäftsgebiet	95	290	19	65,70	96,48	21,00	7,19
Geschäftsgebiet mit Wohngebiet gemischt	647	669	59	88,95	99,81	14,83	78,79
Wohngebiet insgesamt	12 596	11 297	818	72,43	89,66	26,23	7,28
Industriegebiet	984	5 195	126	24,23	25,71	9,05	28,35
Dorfgebiet	3 596	3 955	152	38,46	52,37	15,01	3,75

Baulandveräußerungen im 2. Vierteljahr 2002

Anteile an der ...

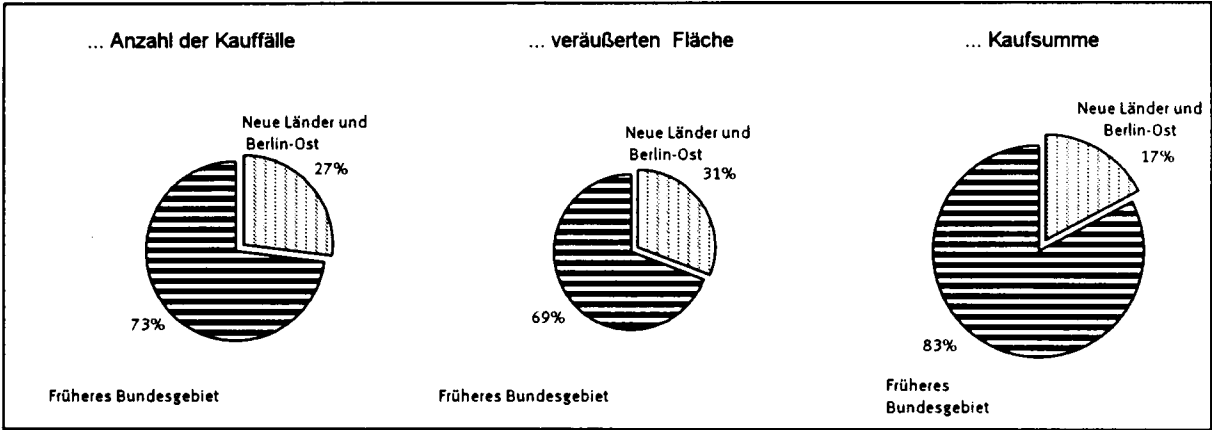

Anzahl der Kauffälle nach Baulandarten

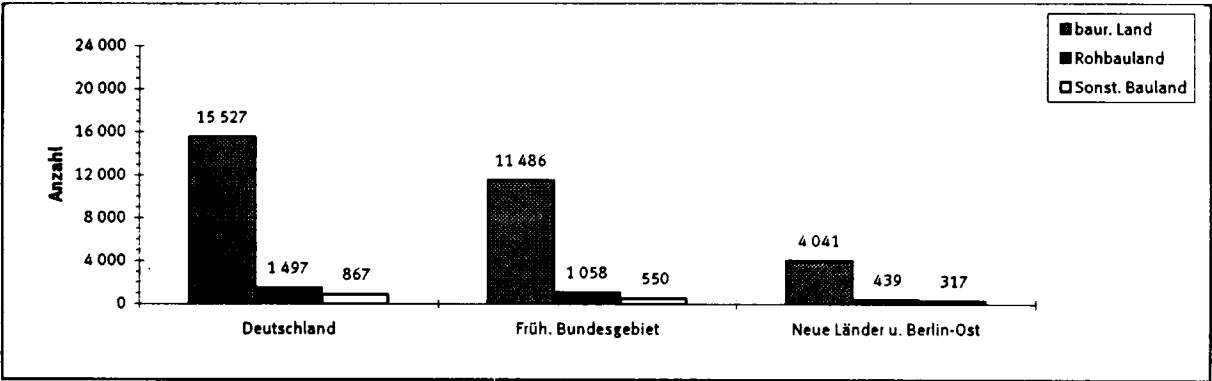

Veräußerte Fläche nach Baulandarten

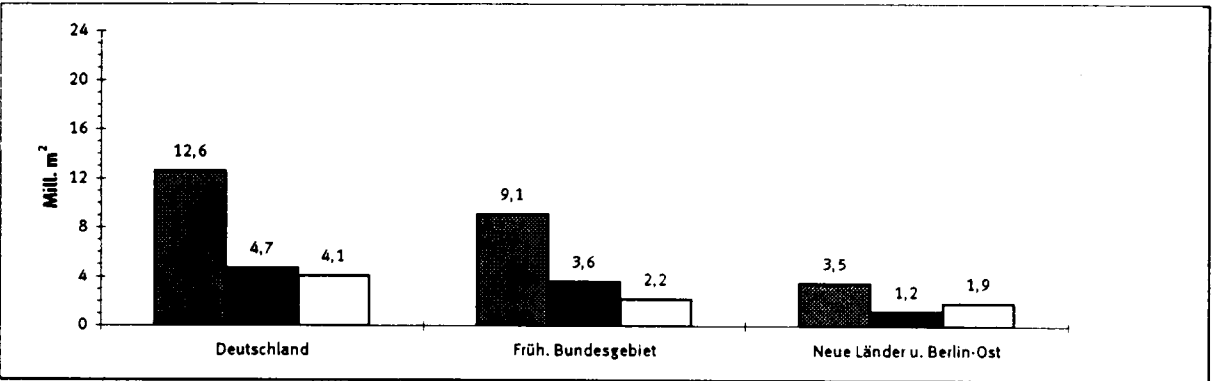

Kaufsumme nach Baulandarten

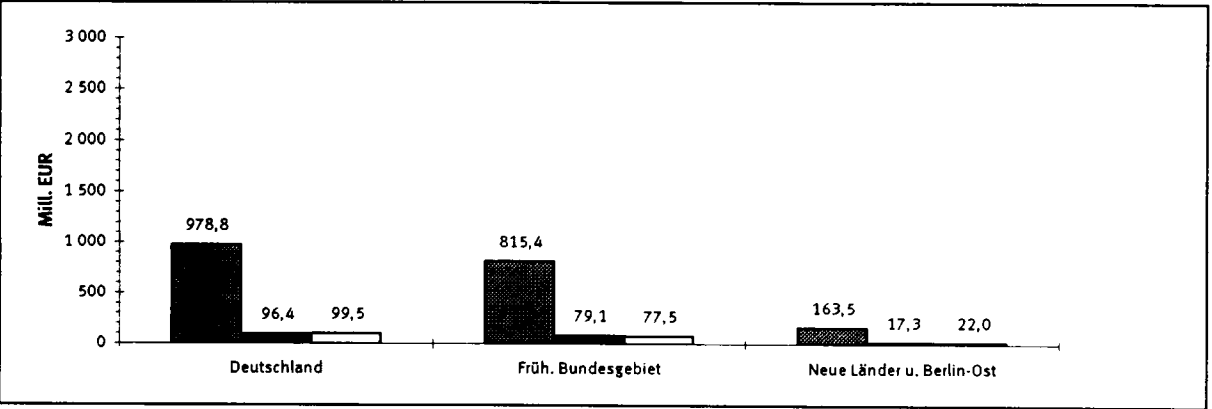

Durchschnittliche Kaufwerte für baureifes Land in den Bundesländern

Angaben für das 2. Vierteljahr 2002 in Euro je m²

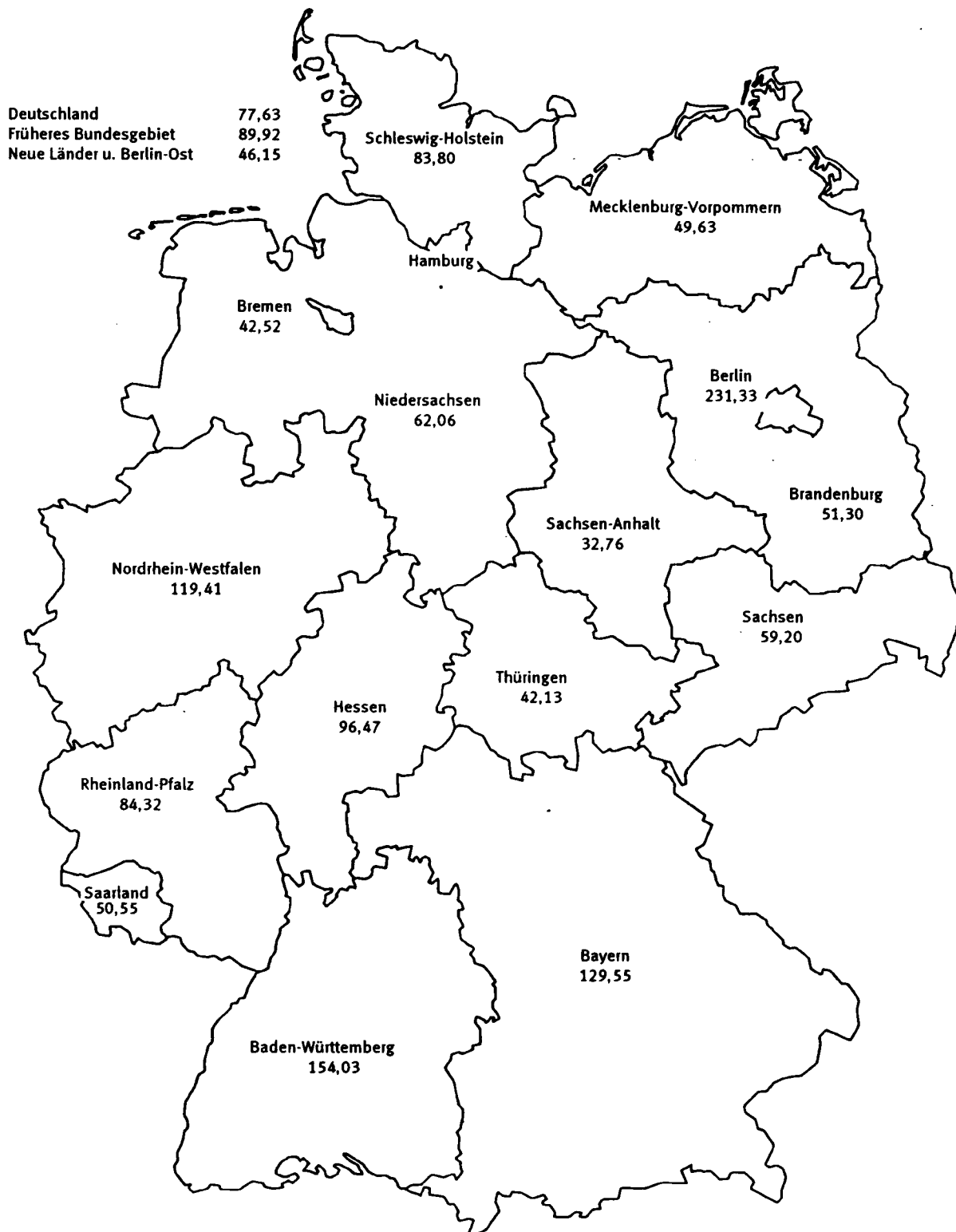

Durchschnittliche Kaufwerte für Bauland nach Baulandarten

Vierteljahresergebnisse im Zeitvergleich

—◆— Deutschland —■— Früheres Bundesgebiet - - -▲- - - Neue Länder und Berlin-Ost

€/m²

Baulandarten insgesamt

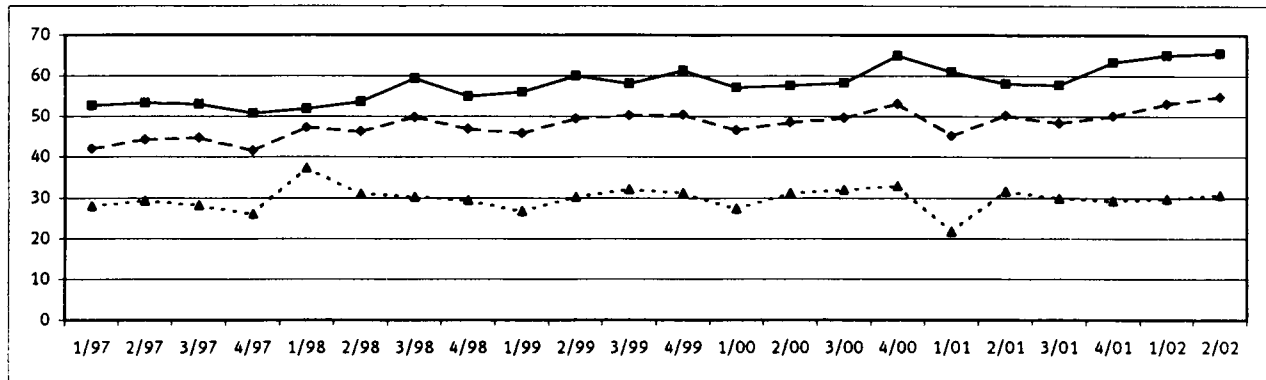

Baureifes Land

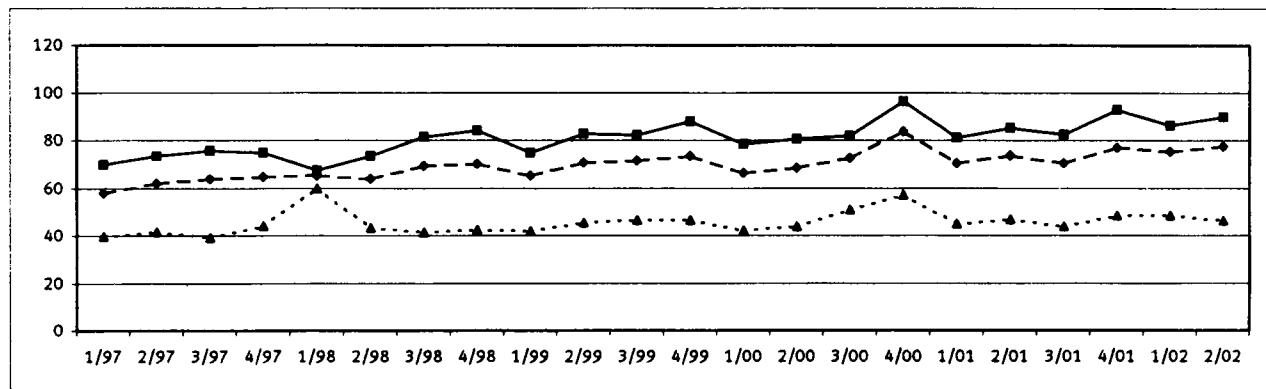

Rohbauland

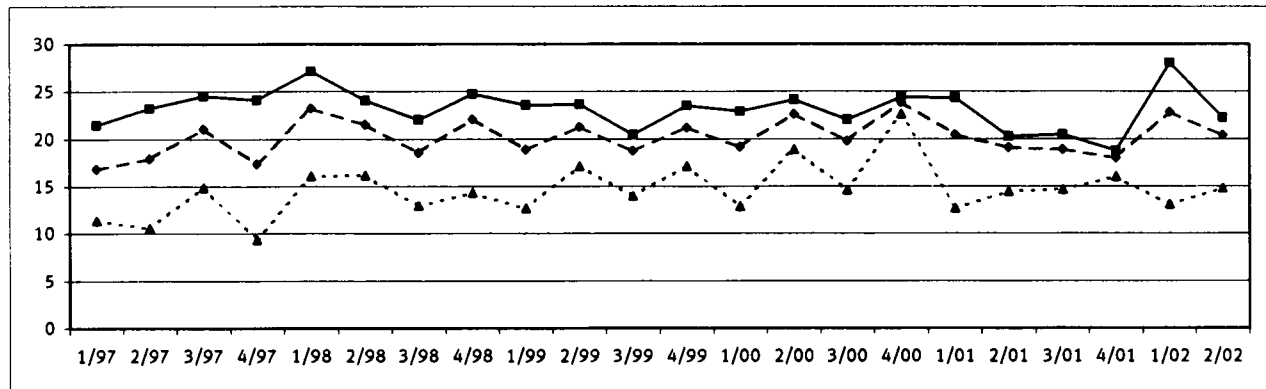

Sonstiges Bauland

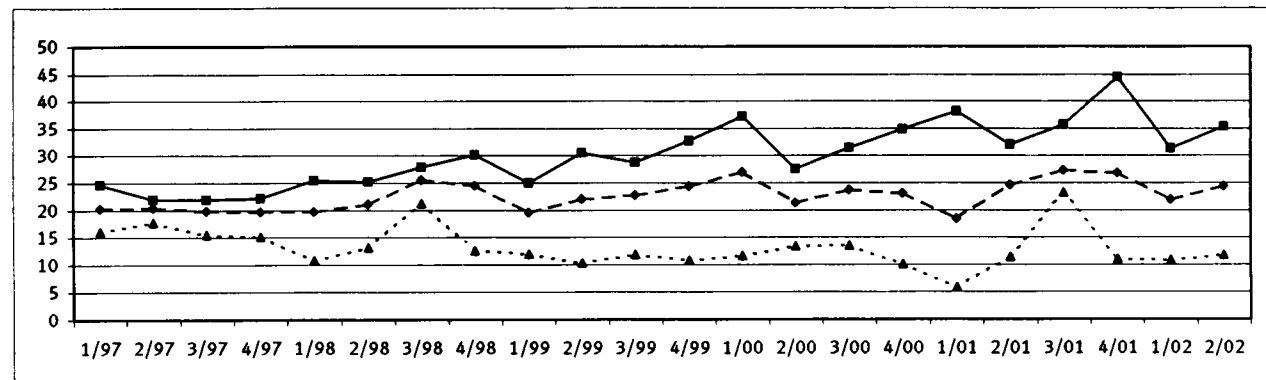

1 Kaufwerte für Bauland 2. Vj. 2002 nach Baulandarten, Ländern und Gemeindegrößenklassen *)

Baulandarten							Baulandarten						
insgesamt	baureifes Land	Rohbau-land	sonstiges Bauland				insgesamt	baureifes Land	Rohbau-land	sonstiges Bauland			
			insgesamt	Industrie-land	Land für Verkehrs-zwecke	Frei-flächen				insgesamt	Industrie-land	Land für Verkehrs-zwecke	Frei-flächen

Deutschland

Gemeinden unter 2 000 Einwohnern							Gemeinden mit 50 000 bis unter 100 000 Einwohnern						
A	3 431	2 816	450	165	111	49	5	A	987	907	36	44	43
B	4 517	2 481	1 111	925	515	408	2	B	1 126	661	250	214	213
C	120 283	100 923	11 304	8 057	7 661	371	25	C	92 808	74 434	8 671	9 704	9 698
D	26,63	40,67	10,18	8,71	14,88	0,91	13,76	D	82,46	112,54	34,65	45,37	45,46
E	0,20	0,51	0,44	0,20	0,85	0,20	2,57	E	2,83	2,83	8,51	7,22	7,22
F	541,49	541,49	97,49	94,00	94,00	44,36	61,31	F	934,59	934,59	109,05	230,08	230,08
Gemeinden mit 2000 bis unter 5 000 Einwohnern							Gemeinden mit 100 000 bis unter 200 000 Einwohnern						
A	2 879	2 458	297	124	93	23	8	A	412	370	20	22	16
B	3 349	1 911	899	539	505	21	13	B	402	264	50	88	70
C	151 771	128 774	14 778	8 219	7 802	130	287	C	50 759	39 974	3 635	7 150	7 062
D	45,32	67,37	16,44	15,26	15,46	6,17	22,14	D	126,20	151,38	72,05	81,53	100,61
E	0,31	0,31	0,51	0,33	2,00	0,33	3,59	E	1,06	5,07	2,50	1,06	7,67
F	562,42	562,42	201,96	194,33	194,33	20,00	56,24	F	665,00	665,00	250,00	243,26	243,26
Gemeinden mit 5 000 bis unter 10 000 Einwohnern							Gemeinden mit 200 000 bis unter 500 000 Einwohnern						
A	2 756	2 431	184	141	115	.	.	A	584	511	.	.	25
B	3 116	1 938	472	706	666	.	.	B	1 062	417	.	.	165
C	166 943	141 614	10 245	15 084	14 720	.	.	C	62 842	47 268	.	.	658
D	53,58	73,09	21,73	21,35	22,12	6,75	.	D	59,18	113,35	21,77	26,34	47,79
E	0,51	1,11	1,02	0,51	1,11	0,51	.	E	0,26	0,26	0,89	0,41	2,56
F	593,10	593,10	272,88	195,33	195,33	122,86	.	F	539,92	539,92	146,34	160,51	160,51
Gemeinden mit 10 000 bis unter 20 000 Einwohnern							Gemeinden mit 500 000 Einwohnern und mehr						
A	3 455	3 047	276	132	91	34	7	A	165	152	.	.	11
B	3 794	2 426	974	394	365	17	11	B	167	131	.	.	34
C	241 638	208 956	22 186	10 496	10 051	188	257	C	48 864	41 833	.	.	5 831
D	63,70	86,14	22,77	26,67	27,53	10,78	23,31	D	291,82	319,32	.	192,96	172,97
E	0,20	3,06	0,51	0,20	1,50	0,20	5,58	E	21,19	21,19	.	81,81	81,81
F	823,31	823,31	477,41	168,73	132,41	168,73	92,04	F	2 698,63	2 698,63	.	544,19	544,19
Gemeinden mit 20 000 bis unter 50 000 Einwohnern							Insgesamt						
A	3 222	2 835	211	176	142	26	8	A	17 891	15 527	1 497	867	648
B	3 873	2 380	658	835	776	30	29	B	21 405	12 609	4 723	4 073	3 315
C	238 813	195 053	18 860	24 901	23 307	777	817	C	1 174 722	978 829	96 410	99 484	94 337
D	61,66	81,96	28,64	29,82	30,04	25,54	28,43	D	54,88	77,63	20,41	24,43	28,46
E	0,84	2,55	1,91	0,84	2,50	0,84	5,12	E	0,20	0,26	0,44	0,20	0,85
F	679,50	679,50	433,33	330,00	330,00	102,26	77,00	F	2 698,63	2 698,63	477,41	544,19	544,19

Baden-Württemberg

Gemeinden unter 2 000 Einwohnern							Gemeinden mit 50 000 bis unter 100 000 Einwohnern						
A	91	75	12	.	.	.	A	63	59
B	121	62	33	.	.	.	B	74	54
C	6 036	4 829	500,00	.	.	.	C	11 849	11 144
D	49,91	78,48	15,13	.	.	.	D	159,98	206,61
E	10,23	26,59	10,23	.	.	.	E	26,08	56,38
F	315,37	315,37	17,90	.	.	.	F	934,59	934,59
Gemeinden mit 2000 bis unter 5 000 Einwohnern							Gemeinden mit 100 000 bis unter 200 000 Einwohnern						
A	384	342	31	11	6	.	A	22	19
B	303	225	49	29	20	.	B	17	10
C	25 331	23 651	873	807	555	.	C	4 151	3 349
D	83,69	105,05	17,89	28,08	27,95	.	D	249,22	335,94
E	9,44	13,29	9,44	22,00	23,00	.	E	100,00	154,00
F	562,42	562,42	75,31	56,24	38,35	.	F	665,00	665,00
Gemeinden mit 5 000 bis unter 10 000 Einwohnern							Gemeinden mit 200 000 bis unter 500 000 Einwohnern						
A	377	343	17	17	13	.	A	22	22
B	276	228	28	21	19	.	B	12	12
C	30 098	27 105	1 569	1 424	1 308	.	C	4 591	4 591
D	108,90	119,09	55,56	69,34	70,54	.	D	372,99	372,99
E	6,50	15,00	6,50	11,25	11,25	.	E
F	475,00	475,00	125,00	138,05	138,05	.	F
Gemeinden mit 10 000 bis unter 20 000 Einwohnern							Gemeinden mit 500 000 Einwohnern und mehr						
A	473	441	22	10	7	.	A	59	55
B	343	277	45	21	17	.	B	57	38
C	47 860	45 069	1 804	988	899	.	C	23 699	19 906
D	139,53	162,93	40,08	46,16	51,79	.	D	413,35	524,84
E	8,17	21,50	8,17	10,50	31,44	.	E
F	591,80	591,80	194,29	65,00	65,00	.	F
Gemeinden mit 20 000 bis unter 50 000 Einwohnern							Insgesamt						
A	284	247	19	18	16	.	A	1 775	1 603	107	65	51	.
B	328	189	32	107	105	.	B	1 531	1 094	210	227	209	.
C	36 400	28 814	2 149	5 437	5 299	.	C	190 014	168 456	8 215	13 343	12 748	.
D	111,08	152,77	67,71	50,66	50,70	.	D	124,11	154,03	39,06	58,75	60,89	30,16
E	13,00	37,29	19,00	13,00	13,00	.	E	6,50	13,29	6,50	10,50	11,25	10,50
F	634,11	634,11	279,75	137,59	137,59	.	F

*) Zeichenerklärung siehe Seite 3

1 Kaufwerte für Bauland 2. Vj. 2002 nach Baulandarten, Ländern und Gemeindegrößenklassen *)

Baulandarten							Baulandarten						
insgesamt	baureifes Land	Rohbau-land	sonstiges Bauland				insgesamt	baureifes Land	Rohbau-land	sonstiges Bauland			
			insgesamt	davon						insgesamt	davon		
				Industrie-land	Land für Verkehrs-zwecke						Frei-flächen	Industrie-land	Land für Verkehrs-zwecke
Bayern													
Gemeinden unter 2 000 Einwohnern							Gemeinden mit 50 000 bis unter 100 000 Einwohnern						
A	182	154	24	.	.	.	A	21	19
B	153	123	24	.	.	.	B	24	13
C	10 143	9 257	843	.	.	.	C	2 928	2 219
D	66,50	75,55	34,76	.	.	.	D	122,88	176,26
E	4,00	10,23	11,25	.	.	.	E	35,79	55,94
F	346,01	346,01	97,49	.	.	.	F	357,90	357,90
Gemeinden mit 2000 bis unter 5 000 Einwohnern							Gemeinden mit 100 000 bis unter 200 000 Einwohnern						
A	414	363	45	6	6	.	A	50	49
B	357	264	59	34	34	.	B	31	30
C	28 873	25 663	2 291	919	919	.	C	7 035	6 966
D	80,90	97,17	38,65	27,41	27,41	.	D	226,33	233,11
E	7,50	11,25	11,25	7,50	7,50	.	E	57,52	144,73
F	414,93	414,93	201,96	194,33	194,33	.	F	385,00	385,00
Gemeinden mit 5 000 bis unter 10 000 Einwohnern							Gemeinden mit 200 000 bis unter 500 000 Einwohnern						
A	270	241	24	5	5	.	A	27	27
B	211	178	17	16	16	.	B	25	25
C	25 534	24 002	1 016	516	516	.	C	8 002	8 002
D	121,07	134,58	59,70	33,22	33,22	.	D	321,51	321,51
E	12,41	12,41	13,80	19,43	19,43	.	E
F	593,10	593,10	185,03	76,69	76,69	.	F
Gemeinden mit 10 000 bis unter 20 000 Einwohnern							Gemeinden mit 500 000 Einwohnern und mehr						
A	253	216	30	7	5	.	A
B	195	155	23	16	14	.	B
C	24 883	21 732	2 408	744	736	.	C
D	127,75	140,16	103,33	45,27	54	.	D
E	2,00	18,92	17,90	2,00	38	.	E
F	637,75	637,75	357,90	82,25	82	.	F
Gemeinden mit 20 000 bis unter 50 000 Einwohnern							Insgesamt						
A	93	84	A	1 310	1 153	129	28	23	5
B	91	58	B	1 086	845	134	106	99	7
C	14 189	11 670	C	121 587	109 512	7 340	4 735	4 456	279
D	156,47	201,44	.	82,10	.	.	D	112,00	129,55	54,60	44,74	45,10	39,72
E	31,29	31,29	.	38,35	.	.	E	2,00	10,23	11,25	2,00	6,50	2,00
F	558,21	558,21	.	330,00	.	.	F	637,75	637,75	357,90	330,00	330,00	102,26
Brandenburg													
Gemeinden unter 2 000 Einwohnern							Gemeinden mit 50 000 bis unter 100 000 Einwohnern						
A	313	282	20	11	10	.	A	57	55
B	365	319	33	13	13	.	B	40	36
C	7 762	7 176	427	159	155	.	C	2 110	2 050
D	21,27	22,46	13,12	12,22	12,04	.	D	52,72	56,19
E	1,00	1,00	3,32	5,11	5,11	.	E	14,90	14,90
F	138,05	138,05	42,19	25,56	19,86	.	F	97,01	97,01
Gemeinden mit 2000 bis unter 5 000 Einwohnern							Gemeinden mit 100 000 bis unter 200 000 Einwohnern						
A	259	237	A	40	37
B	354	216	B	27	25
C	11 941	10 326	C	2 260	2 087
D	33,74	47,81	11,15	.	.	.	D	83,96	83,66
E	1,00	4,00	1,00	.	.	.	E	25,00	25,00
F	214,46	214,46	84,46	.	.	.	F	266,30	266,30
Gemeinden mit 5 000 bis unter 10 000 Einwohnern							Gemeinden mit 200 000 bis unter 500 000 Einwohnern						
A	276	258	8	10	7	.	A
B	317	200	15	102	100	.	B
C	14 846	12 094	108	2 643	2 561	.	C
D	46,83	60,50	7,01	26,01	25,66	.	D
E	3,08	3,58	3,08	5,11	9,97	.	E
F	187,87	187,87	16,36	83,23	83,23	.	F
Gemeinden mit 10 000 bis unter 20 000 Einwohnern							Gemeinden mit 500 000 Einwohnern und mehr						
A	300	281	9	10	10	.	A
B	276	234	7	34	34	.	B
C	20 327	18 126	148	2 053	2 053	.	C
D	73,75	77,41	20,18	60,16	60,16	.	D
E	3,42	5,11	6,67	3,42	3,42	.	E
F	286,89	286,89	33,33	113,62	113,62	.	F
Gemeinden mit 20 000 bis unter 50 000 Einwohnern							Insgesamt						
A	268	249	7	12	11	.	A	1 513	1 399	64	50	44	6
B	256	193	11	52	52	.	B	1 634	1 223	191	219	216	3
C	12 159	10 903	300	956	937	.	C	71 406	62 763	2 511	6 132	6 000	131
D	47,59	56,63	28,43	18,23	18,03	.	D	43,70	51,30	13,12	27,98	27,75	45,64
E	2,50	4,43	14,00	2,50	2,50	.	E	1,00	1,00	1,00	2,50	2,50	5,11
F	255,49	255,49	58,29	72,80	72,80	.	F	286,89	286,89	127,88	113,62	113,62	69,43

*) Zeichenerklärung siehe Seite 3

1 Kaufwerte für Bauland 2. Vj. 2002 nach Baulandarten, Ländern und Gemeindegrößenklassen *)

Baulandarten							Baulandarten					
insgesamt	baureifes Land	Rohbau-land	sonstiges Bauland				insgesamt	baureifes Land	Rohbau-land	sonstiges Bauland		
			insgesamt	Industrie-land	Land für Verkehrs-zwecke					Frei-flächen	insgesamt	Industrie-land

Hessen

Gemeinden unter 2 000 Einwohnern							Gemeinden mit 50 000 bis unter 100 000 Einwohnern						
A	A	22	22
B	B	16	16
C	C	1 357	1 357
D	D	82,74	82,74
E	E	36,79	36,79
F	F	372,14	372,14
Gemeinden mit 2000 bis unter 5 000 Einwohnern							Gemeinden mit 100 000 bis unter 200 000 Einwohnern						
A	62	55	A
B	78	55	B
C	2 483	2 236	C
D	31,90	40,36	12,16	.	.	.	D
E	5,62	7,30	5,62	.	.	.	E
F	434,60	434,60	46,02	.	.	.	F
Gemeinden mit 5 000 bis unter 10 000 Einwohnern							Gemeinden mit 200 000 bis unter 500 000 Einwohnern						
A	211	186	19	6	6	.	A
B	188	158	17	12	12	.	B
C	12 059	10 435	864	759	759	.	C
D	64,09	65,85	49,51	62,20	62,20	.	D
E	8,17	8,17	11,00	10,23	10,23	.	E
F	370,69	370,69	272,88	195,33	195,33	.	F
Gemeinden mit 10 000 bis unter 20 000 Einwohnern							Gemeinden mit 500 000 Einwohnern und mehr						
A	223	203	14	6	5	.	A
B	244	206	26	11	10	.	B
C	21 592	19 975	1 135	482	358	.	C
D	88,63	96,94	43,06	43,00	36,31	.	D
E	5,00	10,00	10,80	5,00	5,00	.	E
F	823,31	823,31	477,41	132,41	132,41	.	F
Gemeinden mit 20 000 bis unter 50 000 Einwohnern							Insgesamt						
A	48	40	8	.	.	.	A	573	512	48	13	12	.
B	42	28	14	.	.	.	B	575	471	72	32	31	.
C	7 232	6 365	867	.	.	.	C	49 776	45 403	3 053	1 321	1 197	.
D	170,51	226,83	60,40	.	.	.	D	86,61	96,47	42,40	41,14	38,92	.
E	21,47	21,47	23,00	.	.	.	E	5,00	7,30	5,62	5,00	5,00	.
F	548,28	548,28	433,33	.	.	.	F

Mecklenburg-Vorpommern

Gemeinden unter 2 000 Einwohnern							Gemeinden mit 50 000 bis unter 100 000 Einwohnern						
A	348	224	102	22	20	.	A	103	98
B	774	231	151	392	381	.	B	69	55
C	10 767	9 184	1 281	302	183	.	C	3 844	3 566
D	13,90	39,71	8,48	0,77	0,48	.	D	55,57	64,72
E	0,20	0,51	0,44	0,20	0,20	.	E	13,00	15,98
F	266,89	266,89	66,47	13,25	2,56	.	F	533,12	533,12
Gemeinden mit 2000 bis unter 5 000 Einwohnern							Gemeinden mit 100 000 bis unter 200 000 Einwohnern						
A	242	186	43	13	11	.	A	52	38	7	7	5	.
B	217	132	65	21	13	.	B	57	31	5	21	17	.
C	8 189	7 191	947	51	17	.	C	2 216	1 995	97	124	62	.
D	37,69	54,55	14,60	2,48	1,23	.	D	38,78	63,41	19,62	5,97	3,64	.
E	0,33	0,47	1,00	0,33	0,33	.	E
F	234,19	234,19	95,00	5,62	3,33	.	F
Gemeinden mit 5 000 bis unter 10 000 Einwohnern							Gemeinden mit 200 000 bis unter 500 000 Einwohnern						
A	46	36	8	.	.	.	A	42	36
B	63	32	19	.	.	.	B	353	31
C	2 045	1 718	288	.	.	.	C	9 733	1 596
D	32,23	54,53	15,04	.	.	.	D	27,58	51,62
E	3,00	5,37	4,88	.	.	.	E
F	141,42	141,42	31,90	.	.	.	F
Gemeinden mit 10 000 bis unter 20 000 Einwohnern							Gemeinden mit 500 000 Einwohnern und mehr						
A	63	43	6	14	12	.	A
B	80	40	28	13	7	.	B
C	2 378	1 923	422	34	9	.	C
D	29,56	48,48	14,97	2,67	1,34	.	D
E	0,20	15,34	2,98	0,20	0,20	.	E
F	107,90	107,90	44,91	25,00	25,00	.	F
Gemeinden mit 20 000 bis unter 50 000 Einwohnern							Insgesamt						
A	39	33	A	935	694	177	64	14	.
B	31	19	B	1 646	571	542	533	110	.
C	1 426	1 177	C	40 599	28 349	7 797	4 454	4 170	.
D	45,88	60,52	D	24,67	49,63	14,38	8,36	37,86	0,65
E	8,00	16,67	E	0,20	0,26	0,44	0,20	1,50	0,20
F	200,89	200,89	F

*) Zeichenerklärung siehe Seite 3

1 Kaufwerte für Bauland 2. Vj. 2002 nach Baulandarten, Ländern und Gemeindegrößenklassen *)

Baulandarten							Baulandarten						
insgesamt	baureifes Land	Rohbau-land	sonstiges Bauland				insgesamt	baureifes Land	Rohbau-land	sonstiges Bauland			
			davon							davon			
			insgesamt	Industrie-land	Land für Verkehrs-zwecke	Frei-flächen				insgesamt	Industrie-land	Land für Verkehrs-zwecke	Frei-flächen
Niedersachsen													
Gemeinden unter 2 000 Einwohnern							Gemeinden mit 50 000 bis unter 100 000 Einwohnern						
A	388	347	17	24	20	.	A	311	298
B	480	326	86	67	64	.	B	294	219
C	13 867	12 508	782	578	506	.	C	26 754	21 195
D	28,89	38,36	9,04	8,57	7,85	.	D	90,88	96,78	.	68,32	68,90	.
E	2,74	2,91	2,74	3,07	3,07	.	E	2,83	2,83	.	7,22	7,22	.
F	153,39	153,39	40,10	44,36	36,09	.	F	230,08	204,46	.	230,08	230,08	.
Gemeinden mit 2000 bis unter 5 000 Einwohnern							Gemeinden mit 100 000 bis unter 200 000 Einwohnern						
A	461	422	16	23	21	.	A	165	155
B	621	402	115	104	103	.	B	159	106
C	21 017	16 608	2 369	2 040	2 038	.	C	18 859	13 139
D	33,82	41,26	20,56	19,67	19,70	.	D	118,90	124,05	.	181,24	181,24	.
E	2,24	2,40	5,50	2,24	2,24	.	E	10,23	12,78	.	10,23	10,23	.
F	427,03	427,03	62,50	62,07	62,07	.	F	406,50	406,50	.	243,26	243,26	.
Gemeinden mit 5 000 bis unter 10 000 Einwohnern							Gemeinden mit 200 000 bis unter 500 000 Einwohnern						
A	728	674	21	33	29	.	A	61	61
B	993	615	207	171	170	.	B	40	40
C	34 333	28 632	3 332	2 369	2 357	.	C	4 562	4 562
D	34,58	46,59	16,11	13,83	13,83	.	D	113,68	113,68
E	2,55	4,50	9,12	2,55	2,55	.	E
F	147,40	147,40	75,99	72,77	72,77	.	F
Gemeinden mit 10 000 bis unter 20 000 Einwohnern							Gemeinden mit 500 000 Einwohnern und mehr						
A	1 161	1 084	26	51	38	13	A	48	45
B	1 578	961	443	173	169	4	B	47	38
C	74 667	59 097	10 935	4 635	4 491	143	C	8 611	7 342
D	47,32	61,48	24,67	26,72	26,59	31,84	D	183,28	193,06
E	2,30	5,00	6,35	2,30	3,00	2,30	E
F	252,83	252,83	74,00	168,73	121,97	168,73	F
Gemeinden mit 20 000 bis unter 50 000 Einwohnern							insgesamt						
A	1 274	1 140	81	53	44	.	A	4 597	4 226	166	205	172	.
B	1 782	1 041	399	341	320	.	B	5 994	3 749	1 304	941	911	.
C	84 773	69 567	8 901	6 305	6 037	.	C	287 444	232 650	30 326	24 468	23 966	.
D	47,58	66,80	22,31	18,48	18,84	13,14	D	47,96	62,06	23,25	26,01	26,31	20,70
E	2,56	3,58	3,98	2,56	2,56	3,60	E	2,24	2,40	2,74	2,24	2,24	2,30
F	309,29	309,29	84,00	127,82	127,82	16,62	F	613,55	613,55	89,45	243,26	243,26	168,73
Nordrhein-Westfalen													
Gemeinden unter 2 000 Einwohnern							Gemeinden mit 50 000 bis unter 100 000 Einwohnern						
A	A	132	123
B	B	134	75
C	C	13 411	11 488
D	D	99,89	153,04	.	31,61	31,61	.
E	E	25,60	66,63	.	25,60	25,60	.
F	F	361,80	361,80	.	52,87	52,87	.
Gemeinden mit 2000 bis unter 5 000 Einwohnern							Gemeinden mit 100 000 bis unter 200 000 Einwohnern						
A	6	6	A	30	29
B	3	3	B	58	20
C	112	112	C	6 404	3 680
D	41,47	41,47	D	110,52	180,41
E	20,95	20,95	E	61,36	61,36
F	65,85	65,85	F	362,07	362,07
Gemeinden mit 5 000 bis unter 10 000 Einwohnern							Gemeinden mit 200 000 bis unter 500 000 Einwohnern						
A	90	83	A	38	29
B	85	56	B	61	19
C	3 866	3 005	C	7 642	4 223
D	45,45	54,00	D	125,03	220,58	.	76,25	76,25	.
E	5,11	9,00	E	32,83	81,81	.	40,33	40,33	.
F	153,39	153,39	F	472,05	472,05	.	112,37	112,37	.
Gemeinden mit 10 000 bis unter 20 000 Einwohnern							Gemeinden mit 500 000 Einwohnern und mehr						
A	265	256	7	.	.	.	A	31	28
B	210	190	16	.	.	.	B	22	18
C	14 617	14 250	315	.	.	.	C	7 914	7 323
D	69,55	75,15	19,17	.	.	.	D	354,13	412,80
E	8,50	14,63	13,05	.	.	.	E	127,82	132,93
F	235,00	235,00	50,00	.	.	.	F	770,00	770,00
Gemeinden mit 20 000 bis unter 50 000 Einwohnern							insgesamt						
A	458	426	11	21	20	.	A	1 050	980	28	42	.	.
B	391	265	18	108	106	.	B	965	646	52	268	.	.
C	37 556	33 026	431	4 099	3 954	.	C	91 523	77 107	1 902	12 513	.	.
D	95,95	124,44	23,92	37,95	37,24	.	D	94,84	119,41	36,91	46,73	46,51	.
E	8,35	20,09	10,23	8,35	8,35	.	E	5,11	9,00	5,11	6,40	6,40	.
F	352,73	352,73	53,91	148,63	148,63	.	F	770,00	770,00	146,34	148,63	148,63	.

*) Zeichenerklärung siehe Seite 3

1 Kaufwerte für Bauland 2. Vj. 2002 nach Baulandarten, Ländern und Gemeindegrößenklassen *)

Baulandarten							Baulandarten						
insgesamt	baureifes Land	Rohbau-land	sonstiges Bauland				insgesamt	baureifes Land	Rohbau-land	sonstiges Bauland			
			insgesamt	davon						insgesamt	davon		
				Industrie-land	Land für Verkehrs-zwecke	Frei-flächen					Industrie-land	Land für Verkehrs-zwecke	Frei-flächen

Rheinland-Pfalz

Gemeinden unter 2 000 Einwohnern							Gemeinden mit 50 000 bis unter 100 000 Einwohnern						
A	1 229	1 005	186	38	33	.	A	133	105
B	1 453	734	576	143	141	.	B	260	92
C	43 111	35 218	5 440	2 453	2 421	.	C	19 643	13 081
D	29,67	48,00	9,44	17,15	17,22	.	D	75,62	141,50	35,08	43,88	43,88	.
E	0,97	1,09	0,97	1,02	1,02	.	E	11,50	28,12	11,50	16,62	16,62	.
F	332,34	332,34	69,02	94,00	94,00	.	F	332,39	332,39	94,59	215,80	215,80	.
Gemeinden mit 2000 bis unter 5 000 Einwohnern							Gemeinden mit 100 000 bis unter 200 000 Einwohnern						
A	484	387	68	29	29	.	A	13	11
B	505	247	173	84	84	.	B	18	17
C	30 944	25 523	3 464	1 957	1 957	.	C	6 550	6 428
D	61,33	103,20	20,05	23,18	23,18	.	D	372,31	388,98
E	1,28	3,94	1,28	3,07	3,07	.	E	110,00	143,16
F	357,90	357,90	107,37	103,00	103,00	.	F	466,67	466,67
Gemeinden mit 5 000 bis unter 10 000 Einwohnern							Gemeinden mit 200 000 bis unter 500 000 Einwohnern						
A	266	210	22	34	34	.	A
B	326	166	52	108	108	.	B
C	24 993	18 796	1 411	4 787	4 787	.	C
D	76,64	112,89	27,13	44,48	44,48	.	D
E	2,80	8,51	2,80	7,67	7,67	.	E
F	409,03	409,03	50,04	115,00	115,00	.	F
Gemeinden mit 10 000 bis unter 20 000 Einwohnern							Gemeinden mit 500 000 Einwohnern und mehr						
A	211	135	70	6	6	.	A
B	220	89	108	23	23	.	B
C	13 914	10 976	2 245	693	693	.	C
D	63,18	123,27	20,77	29,99	29,99	.	D
E	5,62	8,25	6,54	5,62	5,62	.	E
F	403,88	403,88	119,10	74,64	74,64	.	F
Gemeinden mit 20 000 bis unter 50 000 Einwohnern							Insgesamt						
A	170	114	36	20	16	.	A	2 506	1 967	395	144	135	.
B	221	77	96	49	47	.	B	3 003	1 422	1 095	486	482	.
C	16 601	9 890	3 858	2 853	2 830	.	C	155 757	119 911	19 619	16 227	16 172	.
D	74,98	129,28	40,03	58,81	59,86	.	D	51,87	84,32	17,92	33,41	33,55	16,19
E	4,96	25,11	4,96	5,12	10,23	.	E	0,97	1,09	0,97	1,02	1,02	4,00
F	439,46	439,46	90,00	237,42	237,42	.	F	466,67	466,67	119,10	237,42	237,42	35,79

Saarland

Gemeinden unter 2 000 Einwohnern							Gemeinden mit 50 000 bis unter 100 000 Einwohnern						
A	A	13	8
B	B	9	5
C	C	367	262
D	D	39,54	52,63
E	E
F	F
Gemeinden mit 2000 bis unter 5 000 Einwohnern							Gemeinden mit 100 000 bis unter 200 000 Einwohnern						
A	A	19	14	.	5	5	.
B	B	23	13	.	10	10	.
C	C	1 339	569	.	769	769	.
D	D	59,00	43,59	.	79,91	79,91	.
E	E
F	F
Gemeinden mit 5 000 bis unter 10 000 Einwohnern							Gemeinden mit 200 000 bis unter 500 000 Einwohnern						
A	54	49	A
B	46	39	B
C	1 297	1 242	C
D	27,92	32,01	7,26	.	.	.	D
E	5,11	5,11	6,40	.	.	.	E
F	68,74	68,74	9,21	.	.	.	F
Gemeinden mit 10 000 bis unter 20 000 Einwohnern							Gemeinden mit 500 000 Einwohnern und mehr						
A	189	119	59	11	7	.	A
B	311	80	205	26	20	.	B
C	6 597	4 568	1 662	366	318	.	C
D	21,19	56,93	8,10	14,14	16,18	.	D
E	5,58	6,62	7,67	5,58	10,23	.	E
F	174,76	174,76	38,35	19,37	19,37	.	F
Gemeinden mit 20 000 bis unter 50 000 Einwohnern							Insgesamt						
A	71	65	.	6	.	.	A	346	255	66	25	18	.
B	100	85	.	15	.	.	B	490	222	215	52	44	.
C	4 953	4 579	.	375	.	.	C	14 553	11 220	1 767	1 566	1 503	.
D	49,59	53,94	.	24,97	.	.	D	29,72	50,55	8,21	29,87	33,87	.
E	5,00	6,14	.	5,00	.	.	E	5,00	5,11	6,40	5,00	10,23	.
F	208,02	208,02	.	35,00	.	.	F	208,02	208,02	38,35	95,67	95,67	.

*) Zeichenerklärung siehe Seite 3

1 Kaufwerte für Bauland 2. Vj. 2002 nach Baulandarten, Ländern und Gemeindegrößenklassen *)

Baulandarten									Baulandarten						
insgesamt	baureifes Land	Rohbau-land	insgesamt	sonstiges Bauland			insgesamt	baureifes Land	Rohbau-land	insgesamt	sonstiges Bauland				
				Industrie-land	Land für Verkehrs-zwecke	Frei-flächen					Industrie-land	Land für Verkehrs-zwecke	Frei-flächen		
														davon	davon

Sachsen

Gemeinden unter 2 000 Einwohnern							Gemeinden mit 50 000 bis unter 100 000 Einwohnern						
A	11	A	10	10
B	9	B	8	8
C	243	C	357	357
D	24,83	25,68	D	44,25	44,25
E	0,50	0,92	E	7,00	7,00
F	40,90	40,90	F	70,51	70,51
Gemeinden mit 2000 bis unter 5 000 Einwohnern							Gemeinden mit 100 000 bis unter 200 000 Einwohnern						
A	80	61	17	.	.	.	A
B	90	57	31	.	.	.	B
C	3 117	2 610	504	.	.	.	C
D	34,81	45,55	16,15	.	.	.	D
E	0,31	0,31	5,12	.	.	.	E
F	164,64	164,64	72,09	.	.	.	F
Gemeinden mit 5 000 bis unter 10 000 Einwohnern							Gemeinden mit 200 000 bis unter 500 000 Einwohnern						
A	78	46	24	8	.	7	A	171	135	13	23	.	.
B	69	42	22	6	.	3	B	353	160	28	164	.	164
C	2 508	1 949	513	47	.	28	C	14 030	12 238	1 150	642	.	642
D	36,18	46,72	23,30	8,30	.	10,36	D	39,79	76,48	40,90	3,91	.	3,91
E	0,75	3,49	1,02	0,75	.	0,75	E	0,41	6,00	0,89	0,41	.	0,41
F	355,93	355,93	43,46	25,56	.	25,56	F	408,81	408,81	94,37	102,26	.	102,26
Gemeinden mit 10 000 bis unter 20 000 Einwohnern							Gemeinden mit 500 000 Einwohnern und mehr						
A	70	46	19	5	.	.	A
B	72	36	28	7	.	.	B
C	2 273	1 513	677	82	.	.	C
D	31,71	41,71	23,91	11,64	.	.	D
E	0,51	3,06	0,51	1,50	.	.	E
F	624,34	624,34	69,03	15,00	.	.	F
Gemeinden mit 20 000 bis unter 50 000 Einwohnern							Insgesamt						
A	49	30	17	.	.	.	A	475	339	94	42	.	.
B	65	24	38	.	.	.	B	668	337	150	181	.	.
C	2 117	1 044	996	.	.	.	C	24 849	19 954	4 044	851	.	.
D	32,70	43,12	26,28	.	.	.	D	37,19	59,20	26,94	4,70	.	4,37
E	1,10	2,63	1,91	.	.	.	E	0,31	0,31	0,51	0,41	.	0,41
F	111,07	111,07	56,05	.	.	.	F	624,34	624,34	119,00	102,26	.	102,26

Sachsen-Anhalt

Gemeinden unter 2 000 Einwohnern							Gemeinden mit 50 000 bis unter 100 000 Einwohnern						
A	370	332	7	31	18	.	A	11	11
B	528	349	29	150	142	.	B	8	8
C	9 682	6 849	461	2 372	2 303	.	C	465	465
D	18,34	19,62	15,82	15,83	16,22	8,84	D	60,58	60,58
E	2,57	2,70	5,00	2,57	2,64	4,00	E
F	97,15	97,15	28,12	70,04	70,04	25,57	F
Gemeinden mit 2000 bis unter 5 000 Einwohnern							Gemeinden mit 100 000 bis unter 200 000 Einwohnern						
A	156	139	5	12	8	.	A
B	292	132	21	139	138	.	B
C	5 692	4 361	171	1 159	1 148	.	C
D	19,49	33,00	8,15	8,34	8,33	.	D
E	2,95	4,80	6,14	2,95	2,95	.	E
F	80,00	80,00	20,00	33,00	33,00	.	F
Gemeinden mit 5 000 bis unter 10 000 Einwohnern							Gemeinden mit 200 000 bis unter 500 000 Einwohnern						
A	74	70	A	149	135	.	11	.	.
B	80	51	B	150	93	.	50	.	.
C	1 830	1 580	C	8 179	7 340	.	694	.	.
D	22,92	31,16	D	54,36	78,71	.	14,05	13,90	.
E	3,07	3,07	E	6,40	6,72	.	6,40	6,40	.
F	112,90	112,90	F	190,00	190,00	.	69,54	46,13	.
Gemeinden mit 10 000 bis unter 20 000 Einwohnern							Gemeinden mit 500 000 Einwohnern und mehr						
A	76	66	.	5	.	.	A
B	107	47	.	52	.	.	B
C	2 048	1 657	.	248	.	.	C
D	19,14	35,03	.	5,04	4,74	.	D
E	3,00	6,00	.	3,00	3,00	.	E
F	77,28	77,28	.	71,63	10,22	.	F
Gemeinden mit 20 000 bis unter 50 000 Einwohnern							Insgesamt						
A	211	192	.	10	.	.	A	1 047	945	21	81	55	.
B	312	225	.	62	.	.	B	1 477	906	78	493	473	.
C	8 134	7 410	.	373	.	.	C	36 029	29 662	1 100	5 267	5 014	.
D	26,10	32,88	.	7,11	5,98	13,97	D	24,40	32,76	14,11	10,68	10,59	13,04
E	3,50	5,11	.	3,50	4,60	3,50	E	2,57	2,70	5,00	2,57	2,64	3,50
F	144,76	144,76	.	53,69	20,45	53,69	F	190,00	190,00	31,50	71,63	70,04	71,63

*) Zeichenerklärung siehe Seite 3

1 Kaufwerte für Bauland 2. Vj. 2002 nach Baulandarten, Ländern und Gemeindegrößenklassen *)

Baulandarten							Baulandarten							
insgesamt	baureifes Land	Rohbau-land	sonstiges Bauland				insgesamt	baureifes Land	Rohbau-land	sonstiges Bauland				
			insgesamt	Industrie-land	Land für Verkehrs-zwecke					Frei-flächen	insgesamt	Industrie-land	Land für Verkehrs-zwecke	Frei-flächen

Schleswig-Holstein

Gemeinden unter 2 000 Einwohnern						Gemeinden mit 50 000 bis unter 100 000 Einwohnern					
A	304	234	60	10	5	A	62	7			
B	362	193	148	20	9	B	144	92			
C	14 930	12 877	1 389	664	639	C	6 403	1 841			
D	41,24	66,64	9,36	32,40	74,70	D	44,62	92,90	20,11		
E	1,28	11,81	1,43	1,28	20,00	E	8,51	37,11	8,51		
F	541,49	541,49	51,72	88,00	88,00	F	163,23	163,23	47,67		
Gemeinden mit 2000 bis unter 5 000 Einwohnern						Gemeinden mit 100 000 bis unter 200 000 Einwohnern					
A	163	133	28			A					
B	300	98	200			B					
C	10 714	8 317	2 394			C					
D	35,74	84,77	11,96			D					
E	1,79	9,50	2,62			E					
F	226,58	226,58	31,00			F					
Gemeinden mit 5 000 bis unter 10 000 Einwohnern						Gemeinden mit 200 000 bis unter 500 000 Einwohnern					
A	181	158	19			A	5				
B	167	112	23			B	3				
C	10 807	9 551	697			C	429				
D	64,68	85,48	30,78			D	123,94				
E	10,23	38,35	15,97			E	65,08				
F	260,00	260,00	58,37			F	264,94				
Gemeinden mit 10 000 bis unter 20 000 Einwohnern						Gemeinden mit 500 000 Einwohnern und mehr					
A	104	103				A					
B	77	73				B					
C	7 947	7 919				C					
D	103,40	108,18				D					
E	7,67	21,22				E					
F	253,11	253,11				F					
Gemeinden mit 20 000 bis unter 50 000 Einwohnern						Insgesamt					
A	109	98				A	928	783	119	26	19
B	88	65				B	1 141	592	472	77	59
C	7 235	6 128				C	58 467	49 635	6 905	1 927	1 801
D	82,24	94,07		38,56	38,56	D	51,25	83,80	14,64	25,09	30,73
E	8,00	25,94		15,34	15,34	E	1,28	9,50	1,43	1,28	2,56
F	679,50	679,50		59,30	59,30	F	679,50	679,50	79,25	88,00	88,00

Thüringen

Gemeinden unter 2 000 Einwohnern						Gemeinden mit 50 000 bis unter 100 000 Einwohnern					
A	189	149	21	19	17	A	49	46			
B	268	133	28	107	105	B	45	32			
C	3 655	2 713	163	779	775	C	3 320	2 810			
D	13,64	20,43	5,71	7,31	7,36	D	73,60	88,17			
E	0,56	1,64	0,56	0,85	0,85	E	12,00	12,00			
F	105,00	105,00	11,89	33,23	33,23	F	264,69	264,69			
Gemeinden mit 2000 bis unter 5 000 Einwohnern						Gemeinden mit 100 000 bis unter 200 000 Einwohnern					
A	168	127	20	21	16	A	16	16			
B	230	79	48	104	97	B	9	9			
C	3 358	2 176	217	965	843	C	742	742			
D	14,58	27,57	4,55	9,31	8,65	D	79,45	79,45			
E	0,51	1,00	0,51	2,00	2,00	E					
F	86,72	86,72	15,34	23,01	23,01	F					
Gemeinden mit 5 000 bis unter 10 000 Einwohnern						Gemeinden mit 200 000 bis unter 500 000 Einwohnern					
A	105	77	13	15	10	A	69	62	7	6	
B	293	62	60	171	144	B	64	33	31	30	
C	2 725	1 506	334	885	863	C	5 674	4 315	1 359	1 353	
D	9,30	24,24	5,54	5,19	6,00	D	88,77	129,67	44,35	44	
E	0,51	1,11	3,07	0,51	1,11	E					
F	92,03	92,03	18,40	25,05	25,05	F					
Gemeinden mit 10 000 bis unter 20 000 Einwohnern						Gemeinden mit 500 000 Einwohnern und mehr					
A	67	54				A					
B	81	37				B					
C	2 534	2 150				C					
D	31,32	57,76	8,62			D					
E	3,56	10,23	3,56			E					
F	94,59	94,59	41,50			F					
Gemeinden mit 20 000 bis unter 50 000 Einwohnern						Insgesamt					
A	148	117	16	15	9	A	811	648	83	80	61
B	167	110	22	35	21	B	1 158	496	207	455	406
C	6 038	4 479	315	1 244	744	C	28 046	20 891	1 832	5 323	4 669
D	36,15	40,62	14,60	35,33	36,14	D	24,23	42,13	8,86	11,70	11,51
E	0,84	2,55	6,14	0,84	7,67	E	0,51	1,00	0,51	0,51	0,85
F	146,09	146,09	51,00	71,25	71,25	F					

*) Zeichenerklärung siehe Seite 3

1 Kaufwerte für Bauland 2. Vj. 2002 nach Baulandarten, Ländern und Gemeindegrößenklassen *)

Baulandarten							Baulandarten						
insgesamt	baureifes Land	Rohbau-land	sonstiges Bauland				insgesamt	baureifes Land	Rohbau-land	sonstiges Bauland			
			insgesamt	davon						insgesamt	davon		
				Industrie-land	Land für Verkehrs-zwecke	Frei-flächen					Industrie-land	Land für Verkehrs-zwecke	Frei-flächen
Stadtstaaten													
Berlin							Bremen						
A	19	17	A	6	6
B	13	9	B	26	26
C	3 551	2 194	C	1 121	1 121
D	276,37	231,33	D	42,52	42,52
E	E
F	F
Früheres Bundesgebiet													
Gemeinden unter 2 000 Einwohnern							Gemeinden mit 50 000 bis unter 100 000 Einwohnern						
A	2 197	1 818	299	80	64	.	A	757	687	30	.	.	.
B	2 571	1 439	869	263	244	.	B	955	522	229	.	.	.
C	88 156	74 757	8 954	4 445	4 309	.	C	82 712	65 187	7 975	.	.	.
D	34,29	51,94	10,31	16,90	17,65	6,63	D	86,57	124,83	34,80	46,80	46,90	.
E	0,97	1,09	0,97	1,02	1,02	1,28	E	2,83	2,83	8,51	7,22	7,22	.
F	541,49	541,49	97,49	94,00	94,00	44,36	F	934,59	934,59	109,05	230,08	230,08	.
Gemeinden mit 2000 bis unter 5 000 Einwohnern							Gemeinden mit 100 000 bis unter 200 000 Einwohnern						
A	1 974	1 708	194	72	64	.	A	301	279	8	.	.	.
B	2 166	1 295	610	261	251	.	B	307	198	42	.	.	.
C	119 474	102 109	11 558	5 807	5 552	.	C	45 355	35 150	3 205	.	.	.
D	55,16	78,83	18,95	22,28	22,11	28,37	D	147,67	177,24	75,87	105,16	105,16	.
E	1,28	2,40	1,28	1,79	2,24	22,00	E	10,23	12,68	23,00	10,23	10,23	.
F	562,42	562,42	201,96	194,33	194,33	56,24	F	665,00	665,00	250,00	243,26	243,26	.
Gemeinden mit 5 000 bis unter 10 000 Einwohnern							Gemeinden mit 200 000 bis unter 500 000 Einwohnern						
A	2 177	1 944	131	102	93	.	A	153	143
B	2 293	1 552	355	387	378	.	B	142	100
C	142 988	122 767	9 002	11 218	10 991	.	C	25 227	21 780
D	62,36	79,12	25,38	29,02	29,09	61,74	D	177,76	218,77	.	76,25	76,25	.
E	2,55	4,50	2,80	2,55	2,55	5,00	E	9,34	9,34	.	40,33	40,33	.
F	593,10	593,10	272,88	195,33	195,33	122,86	F	539,92	539,92	.	112,37	112,37	.
Gemeinden mit 10 000 bis unter 20 000 Einwohnern							Gemeinden mit 500 000 Einwohnern und mehr						
A	2 879	2 557	228	94	71	16	A	149	136	.	.	11	.
B	3 178	2 031	868	279	260	8	B	159	122	.	.	34	.
C	212 078	183 586	20 505	7 987	7 576	155	C	47 025	39 994	.	.	5 831	.
D	66,74	90,39	23,63	28,60	29,11	19,41	D	296,36	327,18	.	192,96	172,97	.
E	2,00	5,00	6,35	2,00	3,00	2,00	E	21,19	21,19	.	81,81	81,81	.
F	823,31	823,31	477,41	168,73	132,41	168,73	F	2 698,63	2 698,63	.	544,19	544,19	.
Gemeinden mit 20 000 bis unter 50 000 Einwohnern							Insgesamt						
A	2 507	2 214	163	130	110	.	A	13 094	11 486	1 058	550	472	53
B	3 043	1 808	573	662	631	.	B	14 814	9 068	3 554	2 192	2 101	42
C	208 940	170 039	17 019	21 882	21 028	.	C	971 954	815 369	79 127	77 457	74 388	904
D	68,66	94,05	29,69	33,06	33,33	39,83	D	65,61	89,92	22,26	35,34	35,40	21,31
E	2,56	3,58	3,98	2,56	2,56	3,60	E	0,97	1,09	0,97	1,02	1,02	1,28
F	679,50	679,50	433,33	330,00	330,00	102,26	F	2 698,63	2 698,63	477,41	544,19	544,19	168,73
449,70													

*) Zeichenerklärung siehe Seite 3

1 Kaufwerte für Bauland 2. Vj. 2002 nach Baulandarten, Ländern und Gemeindegrößenklassen *)

Baulandarten							Baulandarten							
insgesamt	baureifes Land	Rohbau-land	sonstiges Bauland				insgesamt	baureifes Land	Rohbau-land	sonstiges Bauland				
			insgesamt	davon						insgesamt	davon			
				Industrie-land	Land für Verkehrs-zwecke	Frei-flächen					Industrie-land	Land für Verkehrs-zwecke	Frei-flächen	
Neue Länder und Berlin-Ost														
Gemeinden unter 2 000 Einwohnern							Gemeinden mit 50 000 bis unter 100 000 Einwohnern							
A	1 234	998	151	85	47	.	A	230	220	6	.	.	.	
B	1 946	1 042	242	662	271	.	B	170	139	21	.	.	.	
C	32 128	26 165	2 350	3 612	3 352	.	C	10 096	9 247	695	.	.	.	
D	16,51	25,11	9,71	5,46	12,38	0,64	D	59,37	66,44	33,00	.	.	.	
E	0,20	0,51	0,44	0,20	0,85	0,20	E	7,00	7,00	15,00	.	.	.	
F	266,89	266,89	66,47	70,04	70,04	25,57	F	533,12	533,12	90,00	.	.	.	
Gemeinden mit 2000 bis unter 5 000 Einwohnern							Gemeinden mit 100 000 bis unter 200 000 Einwohnern							
A	905	750	103	52	29	.	A	111	91	12	8	.	.	
B	1 183	616	289	278	254	.	B	95	66	8	21	.	.	
C	32 297	26 665	3 221	2 412	2 249	.	C	5 404	4 824	430	149	.	.	
D	27,30	43,27	11,15	8,67	8,87	6,21	D	56,83	73,37	52,41	7,07	.	5,03	
E	0,31	0,31	0,51	0,33	2,00	0,33	E	1,06	5,07	2,50	1,06	.	1,06	
F	234,19	234,19	95,00	33,00	33,00	20,00	F	266,30	266,30	127,88	61,36	.	61,36	
Gemeinden mit 5 000 bis unter 10 000 Einwohnern							Gemeinden mit 200 000 bis unter 500 000 Einwohnern							
A	579	487	53	39	22	17	A	431	368	18	45	20	25	
B	823	386	117	320	288	32	B	920	317	300	303	138	165	
C	23 955	18 847	1 243	3 866	3 729	136	C	37 616	25 489	5 821	6 306	5 648	658	
D	29,12	48,83	10,63	12,08	12,96	4,24	D	40,89	80,29	19,44	20,82	40,88	3,99	
E	0,51	1,11	1,02	0,51	1,11	0,51	E	0,26	0,26	0,89	0,41	2,56	0,41	
F	355,93	355,93	43,46	83,23	83,23	69,43	F	536,85	536,85	94,37	160,51	160,51	102,26	
Gemeinden mit 10 000 bis unter 20 000 Einwohnern							Gemeinden mit 500 000 Einwohnern und mehr							
A	576	490	48	38	20	18	A	16	16	
B	616	395	107	114	105	9	B	9	9	
C	29 560	25 369	1 681	2 509	2 476	33	C	1 839	1 839	
D	48,01	64,28	15,76	21,95	23,62	3,51	D	209,80	209,80	
E	0,20	3,06	0,51	0,20	1,50	0,20	E	
F	624,34	624,34	69,03	113,62	113,62	71,63	F	
Gemeinden mit 20 000 bis unter 50 000 Einwohnern							Insgesamt							
A	715	621	48	46	32	.	A	4 797	4 041	439	317	176	133	8
B	830	572	85	173	145	.	B	6 591	3 542	1 168	1 881	1 213	651	16
C	29 874	25 013	1 842	3 019	2 279	.	C	202 769	163 459	17 283	22 026	19 949	1 541	537
D	35,99	43,75	21,59	17,45	15,72	14,55	D	30,76	46,15	14,79	11,71	16,44	2,37	32,75
E	0,84	2,55	1,91	0,84	2,50	0,84	E	0,20	0,26	0,44	0,20	0,85	0,20	2,57
F	255,49	255,49	58,29	72,80	72,80	53,69	F	624,34	624,34	127,88	160,51	160,51	102,26	46,94

*) Zeichenerklärung siehe Seite 3

2 Kaufwerte für Bauland 2. Vj. 2002 nach Baulandarten, Ländern und Baugebieten *)

Baulandarten								Baulandarten						
insgesamt	baureifes Land	Rohbau-land	sonstiges Bauland				insgesamt	baureifes Land	Rohbau-land	sonstiges Bauland				
			insgesamt	davon						insgesamt	davon			
				Industrie-land	Land für Verkehrs-zwecke	Frei-flächen					Industrie-land	Land für Verkehrs-zwecke	Frei-flächen	

Deutschland

Geschäftsgebiet							Wohngebiet insgesamt						
A	95	74	12	9	.	.	A	12 569	11 668	813	88	74	.
B	290	183	44	63	.	.	B	11 297	8 297	2 773	227	192	.
C	19 025	17 655	917	453	.	.	C	818 237	743 859	72 723	1 656	1 218	.
D	65,70	96,48	21,00	7,19	.	4,45	D	72,43	89,66	26,23	7,28	6,35	12,72
E	1,06	10,23	6,65	1,06	.	1,06	E	0,41	0,47	0,56	0,41	0,41	3,59
F	613,55	613,55	33,23	168,73	.	168,73	F	1 654,78	1 654,78	477,41	122,86	122,86	23,00
Geschäftsgebiet mit Wohngebiet gemischt							Industriegebiet						
A	647	589	32	26	.	19	A	984	200	154	630	615	.
B	669	555	76	38	.	17	B	5 195	948	980	3 267	3 222	.
C	59 498	55 383	1 129	2 985	.	461	C	125 858	24 387	8 872	92 599	92 282	.
D	88,95	99,81	14,83	78,79	.	27,63	D	24,23	25,71	9,05	28,35	28,64	6,08
E	0,51	1,00	0,51	0,51	.	0,51	E	0,51	1,11	0,51	0,51	1,02	0,51
F	2 698,63	2 698,63	69,02	449,70	.	102,26	F	544,19	265,22	110,00	544,19	544,19	33,23
Wohngebiet in geschlossener Bauweise							Dorfgebiet						
A	1 438	1 401	30	7	.	.	A	3 596	2 996	486	114	24	74
B	1 059	989	63	7	.	.	B	3 955	2 626	851	478	35	427
C	105 947	104 486	1 260	201	.	.	C	152 105	137 545	12 769	1 791	784	437
D	100,01	105,63	19,96	28,52	.	.	D	38,46	52,37	15,01	3,75	22,50	1,02
E	0,55	2,30	3,67	0,55	.	.	E	0,20	0,26	0,44	0,20	0,85	0,20
F	770,00	770,00	146,34	79,00	.	.	F	637,75	637,75	237,45	105,00	76,69	44,36
Wohngebiet in offener Bauweise							Insgesamt						
A	11 131	10 267	783	81	.	.	A	17 891	15 527	1 497	867	648	186
B	10 237	7 308	2 709	220	.	.	B	21 405	12 609	4 723	4 073	3 315	694
C	712 290	639 373	71 463	1 455	.	.	C	1 174 722	978 829	96 410	99 484	94 337	2 445
D	69,58	87,50	26,38	6,60	.	5,63	D	54,88	77,63	20,41	24,43	28,46	3,53
E	0,41	0,47	0,56	0,41	.	0,41	E	0,20	0,26	0,44	0,20	0,85	0,20
F	1 654,78	1 654,78	477,41	122,86	.	122,86	F	2 698,63	2 698,63	477,41	544,19	544,19	168,73

Baden-Württemberg

Geschäftsgebiet							Wohngebiet insgesamt						
A	5	5	A	1 278	1 210	63	5	.	.
B	7	7	B	908	784	115	8	.	.
C	1 371	1 371	C	132 820	127 337	5 250	233	.	.
D	190,96	190,96	D	146,35	162,32	45,78	27,87	.	.
E	95,83	95,83	E
F	455,00	455,00	F
Geschäftsgebiet mit Wohngebiet gemischt							Industriegebiet						
A	32	32	A	78	19	7	52	.	.
B	34	34	B	290	47	30	212	.	.
C	8 625	8 625	C	17 037	2 992	1 237	12 808	.	.
D	253,59	253,59	D	58,85	63,51	40,66	60,42	60,89	.
E	33,23	33,23	E	9,20	21,50	9,20	11,25	11,25	.
F	F	544,19	265,22	100,00	544,19	544,19	.
Wohngebiet in geschlossener Bauweise							Dorfgebiet						
A	243	242	A	382	337	37	8	.	8
B	158	157	B	293	221	65	7	.	7
C	27 192	27 173	C	30 162	28 132	1 728	302	.	302
D	172,17	173,45	D	102,99	127,37	26,50	44,52	.	44,52
E	E	8,17	24,37	8,17	10,50	.	10,50
F	F	562,42	562,42	237,45	105,00	.	105,00
Wohngebiet in offener Bauweise							Insgesamt						
A	1 035	968	63	.	.	.	A	1 775	1 603	107	65	51	.
B	750	628	115	.	.	.	B	1 531	1 094	210	227	209	.
C	105 627	100 163	5 250	.	.	.	C	190 014	168 456	8 215	13 343	12 748	.
D	140,92	159,54	45,78	.	.	.	D	124,11	154,03	39,06	58,75	60,89	30,16
E	E	6,50	13,29	6,50	10,50	11,25	10,50
F	F

*) Zeichenerklärung siehe Seite 3

2 Kaufwerte für Bauland 2. Vj. 2002 nach Baulandarten, Ländern und Baugebieten *)

Baulandarten						Baulandarten							
insgesamt	baureifes Land	Rohbau-land	sonstiges Bauland				insgesamt	baureifes Land	Rohbau-land	sonstiges Bauland			
			insgesamt	davon						insgesamt	davon		
				Industrie-land	Land für Verkehrs-zwecke	Frei-flächen					Industrie-land	Land für Verkehrs-zwecke	Frei-flächen

Bayern

Geschäftsgebiet							Wohngebiet insgesamt						
A	A	869	778	89	.	.	.
B	B	658	561	96	.	.	.
C	C	78 920	73 122	5 791	.	.	.
D	D	119,92	130,34	60,62	.	.	.
E	E	4,00	11,25	11,25	.	.	.
F	F	558,21	558,21	357,90	.	.	.
Geschäftsgebiet mit Wohngebiet gemischt							Industriegebiet						
A	10	9	A	20	.	18	18	.	.
B	20	18	B	93	.	90	90	.	.
C	5 546	5 281	C	4 332	.	4 079	4 079	.	.
D	271,70	296,38	D	46,40	.	45,16	45,16	.	.
E	84,36	84,36	E	7,50	.	7,50	7,50	.	.
F	585,99	585,99	F	330,00	.	330,00	330,00	.	.
Wohngebiet in geschlossener Bauweise							Dorfgebiet						
A	175	175	A	409	363	39	7	.	.
B	131	131	B	313	265	37	11	.	.
C	19 987	19 987	C	32 315	30 477	1 453	385	.	.
D	153,04	153,04	D	103,25	115,04	39,66	33,78	44,42	.
E	13,80	13,80	E	2,00	10,23	17,90	2,00	6,50	.
F	493,35	493,35	F	637,75	637,75	159,03	76,69	76,69	.
Wohngebiet in offener Bauweise							Insgesamt						
A	694	603	89	.	.	.	A	1 310	1 153	129	28	23	5
B	527	430	96	.	.	.	B	1 086	845	134	106	99	7
C	58 932	53 135	5 791	.	.	.	C	121 587	109 512	7 340	4 735	4 456	279
D	111,72	123,45	60,62	.	.	.	D	112,00	129,55	54,60	44,74	45,10	39,72
E	4,00	11,25	11,25	.	.	.	E	2,00	10,23	11,25	2,00	6,50	2,00
F	558,21	558,21	357,90	.	.	.	F	637,75	637,75	357,90	330,00	330,00	102,26

Berlin

Geschäftsgebiet							Wohngebiet insgesamt						
A	A	17	17
B	B	9	9
C	C	2 194	2 194
D	D	231,33	231,33
E	E
F	F
Geschäftsgebiet mit Wohngebiet gemischt							Industriegebiet						
A	A
B	B
C	C
D	D
E	E
F	F
Wohngebiet in geschlossener Bauweise							Dorfgebiet						
A	A
B	B
C	C
D	D
E	E
F	F
Wohngebiet in offener Bauweise							Insgesamt						
A	A	19	17
B	B	13	9
C	C	3 551	2 194
D	D	276,37	231,33
E	E
F	F

*) Zeichenerklärung siehe Seite 3

2 Kaufwerte für Bauland 2. Vj. 2002 nach Baulandarten, Ländern und Baugebieten *)

Baulandarten								Baulandarten						
insgesamt	baureifes Land	Rohbau-land	sonstiges Bauland				insgesamt	baureifes Land	Rohbau-land	sonstiges Bauland				
			insgesamt	davon						insgesamt	davon			
				Industrie-land	Land für Verkehrs-zwecke	Frei-flächen					insgesamt	Industrie-land	Land für Verkehrs-zwecke	Frei-flächen

Brandenburg

Geschäftsgebiet							Wohngebiet insgesamt							
A	7	7	A	900	880	19
B	14	14	B	754	637	117
C	645	645	C	47 516	45 780	1 731
D	45,69	45,69	D	63,01	71,92	14,75
E	10,93	10,93	E	4,25	4,25	6,67
F	90,00	90,00	F	286,89	286,89	127,88
Geschäftsgebiet mit Wohngebiet gemischt							Industriegebiet							
A	128	115	10	.	.	.	A	58	13
B	100	91	8	.	.	.	B	318	90
C	3 798	3 513	167	.	.	.	C	7 570	1 647
D	37,81	38,77	21,14	.	.	.	D	23,83	18,35	27,77	27,77	.	.	.
E	4,43	4,43	10,00	.	.	.	E	2,50	8,70	2,50	2,50	.	.	.
F	133,33	133,33	58,29	.	.	.	F	113,62	72,50	113,62	113,62	.	.	.
Wohngebiet in geschlossener Bauweise							Dorfgebiet							
A	19	19	A	420	384	32
B	13	13	B	448	392	49
C	935	935	C	11 876	11 178	530
D	71,23	71,23	D	26,53	28,49	10,92
E	16,06	16,06	E	1,00	1,00	1,00
F	109,03	109,03	F	187,87	187,87	51,13
Wohngebiet in offener Bauweise							Insgesamt							
A	881	861	19	.	.	.	A	1 513	1 399	64	50	44	6	.
B	741	623	117	.	.	.	B	1 634	1 223	191	219	216	3	.
C	46 581	44 845	1 731	.	.	.	C	71 406	62 763	2 511	6 132	6 000	131	.
D	62,86	71,94	14,75	.	.	.	D	43,70	51,30	13,12	27,98	27,75	45,64	.
E	4,25	4,25	6,67	.	.	.	E	1,00	1,00	1,00	2,50	2,50	5,11	.
F	286,89	286,89	127,88	.	.	.	F	286,89	286,89	127,88	113,62	113,62	69,43	.

Bremen

Geschäftsgebiet							Wohngebiet insgesamt							
A	A	6	6
B	B	26	26
C	C	1 121	1 121
D	D	42,52	42,52
E	E
F	F
Geschäftsgebiet mit Wohngebiet gemischt							Industriegebiet							
A	A
B	B
C	C
D	D
E	E
F	F
Wohngebiet in geschlossener Bauweise							Dorfgebiet							
A	A
B	B
C	C
D	D
E	E
F	F
Wohngebiet in offener Bauweise							Insgesamt							
A	6	6	A	6	6
B	26	26	B	26	26
C	1 121	1 121	C	1 121	1 121
D	42,52	42,52	D	42,52	42,52
E	E
F	F

*) Zeichenerklärung siehe Seite 3

2 Kaufwerte für Bauland 2. Vj. 2002 nach Baulandarten, Ländern und Baugebieten *)

Baulandarten							Baulandarten						
insgesamt	baureifes Land	Rohbau-land	sonstiges Bauland				insgesamt	baureifes Land	Rohbau-land	sonstiges Bauland			
			insgesamt	davon						insgesamt	davon		
				Industrie-land	Land für Verkehrs-zwecke	Frei-flächen					Industrie-land	Land für Verkehrs-zwecke	Frei-flächen

Hessen

Geschäftsgebiet							Wohngebiet insgesamt						
A	7	A	394	371	23	.	.	.
B	34	B	296	275	21	.	.	.
C	1 831	C	30 356	29 031	1 325	.	.	.
D	53,15	D	102,65	105,55	64,04	.	.	.
E	10,23	E	5,62	7,82	5,62	.	.	.
F	334,45	F	823,31	823,31	477,41	.	.	.
Geschäftsgebiet mit Wohngebiet gemischt							Industriegebiet						
A	18	15	A	14	.	12	12	.	.
B	66	54	B	36	.	31	31	.	.
C	8 786	8 302	C	1 946	.	1 197	1 197	.	.
D	133,08	153,45	D	53,83	.	38,92	38,92	.	.
E	E	5,00	.	5,00	5,00	.	.
F	F	195,33	.	195,33	195,33	.	.
Wohngebiet in geschlossener Bauweise							Dorfgebiet						
A	87	87	A	140	121	18	.	.	.
B	66	66	B	142	120	21	.	.	.
C	4 434	4 434	C	6 857	6 107	626	.	.	.
D	67,16	67,16	D	48,16	50,80	30,10	.	.	.
E	7,82	7,82	E	7,30	7,30	10,80	.	.	.
F	372,44	372,44	F	304,02	304,02	145,00	.	.	.
Wohngebiet in offener Bauweise							Insgesamt						
A	307	284	23	.	.	.	A	573	512	48	13	12	.
B	230	209	21	.	.	.	B	575	471	72	32	31	.
C	25 922	24 597	1 325	.	.	.	C	49 776	45 403	3 053	1 321	1 197	.
D	112,85	117,68	64,04	.	.	.	D	86,61	96,47	42,40	41,14	38,92	.
E	5,62	8,17	5,62	.	.	.	E	5,00	7,30	5,62	5,00	5,00	.
F	823,31	823,31	477,41	.	.	.	F

Mecklenburg-Vorpommern

Geschäftsgebiet							Wohngebiet insgesamt						
A	11	.	7	.	.	.	A	488	442	39	7	.	.
B	51	.	36	.	.	.	B	651	316	325	9	.	.
C	423	.	230	.	.	.	C	24 988	19 344	5 585	59	.	.
D	8,33	.	6,38	.	.	.	D	38,40	61,15	17,18	6,43	.	.
E	1,06	.	1,06	.	.	.	E	0,47	0,47	2,50	0,55	.	.
F	25,57	.	25,57	.	.	.	F
Geschäftsgebiet mit Wohngebiet gemischt							Industriegebiet						
A	17	A	6	.	6	6	.	.
B	28	B	80	.	80	80	.	.
C	615	C	3 808	.	3 808	3 808	.	.
D	21,58	48,65	D	47,85	.	47,85	47,85	.	.
E	0,61	1,00	E	3,00	.	3,00	3,00	.	.
F	191,94	191,94	F	76,73	.	76,73	76,73	.	.
Wohngebiet in geschlossener Bauweise							Dorfgebiet						
A	329	311	15	.	.	.	A	413	242	131	40	.	.
B	241	217	21	.	.	.	B	836	245	191	400	.	.
C	14 537	14 092	420	.	.	.	C	10 765	8 634	1 910	221	.	.
D	60,30	64,97	20,07	.	.	.	D	12,87	35,19	10,00	0,55	.	0,53
E	0,55	2,30	3,67	.	.	.	E	0,20	0,26	0,44	0,20	.	0,20
F	F	203,25	203,25	75,00	7,14	.	7,14
Wohngebiet in offener Bauweise							Insgesamt						
A	159	131	24	.	.	.	A	935	694	177	64	14	.
B	410	99	304	.	.	.	B	1 646	571	542	533	110	.
C	10 452	5 252	5 165	.	.	.	C	40 599	28 349	7 797	4 454	4 170	.
D	25,51	52,80	16,98	.	.	.	D	24,67	49,63	14,38	8,36	37,86	0,65
E	0,47	0,47	2,50	.	.	.	E	0,20	0,26	0,44	0,20	1,50	0,20
F	F

*) Zeichenerklärung siehe Seite 3

2 Kaufwerte für Bauland 2. Vj. 2002 nach Baulandarten, Ländern und Baugebieten *)

Baulandarten							Baulandarten						
insgesamt	baureifes Land	Rohbau-land	sonstiges Bauland				insgesamt	baureifes Land	Rohbau-land	sonstiges Bauland			
			insgesamt	davon						insgesamt	davon		
				Industrie-land	Land für Verkehrs-zwecke	Frei-flächen					Industrie-land	Land für Verkehrs-zwecke	Frei-flächen

Niedersachsen

Geschäftsgebiet							Wohngebiet insgesamt						
A	26	25	A	3 804	3 669	122	13	.	.
B	55	55	B	3 803	2 761	1 020	22	.	.
C	7 145	7 128	C	226 065	198 157	27 591	316	.	.
D	129,27	129,19	D	59,44	71,77	27,04	14,43	.	17,85
E	13,58	13,58	E	2,74	2,83	2,74	3,60	.	3,60
F	613,55	613,55	F	541,72	541,72	89,45	46,02	.	46,02
Geschäftsgebiet mit Wohngebiet gemischt							Industriegebiet						
A	84	81	A	299	102	25	172	.	.
B	80	79	B	1 626	483	238	905	.	.
C	4 535	4 519	C	34 850	9 115	1 867	23 868	.	.
D	56,96	57,35	D	21,43	18,89	7,84	26,37	26,38	.
E	5,11	5,11	E	2,24	2,91	5,11	2,24	2,24	.
F	173,36	173,36	F	243,26	160,13	15,00	243,26	243,26	.
Wohngebiet in geschlossener Bauweise							Dorfgebiet						
A	101	99	A	384	349	19	16	.	.
B	106	84	B	430	371	46	13	.	.
C	6 174	5 940	C	14 849	13 730	867	252	.	.
D	58,22	70,96	D	34,56	36,97	19,05	19,75	.	22,41
E	8,09	16,14	E	2,30	2,40	3,00	2,30	.	2,30
F	427,03	427,03	F	185,60	185,60	61,36	44,36	.	44,36
Wohngebiet in offener Bauweise							Insgesamt						
A	3 703	3 570	A	4 597	4 226	166	205	172	.
B	3 697	2 677	B	5 994	3 749	1 304	941	911	.
C	219 890	192 217	C	287 444	232 650	30 326	24 468	23 966	.
D	59,48	71,80	27,42	14,43	.	17,85	D	47,96	62,06	23,25	26,01	26,31	20,70
E	2,74	2,83	2,74	3,60	.	3,60	E	2,24	2,40	2,74	2,24	2,24	2,30
F	541,72	541,72	89,45	46,02	.	46,02	F	613,55	613,55	89,45	243,26	243,26	168,73

Nordrhein-Westfalen

Geschäftsgebiet							Wohngebiet insgesamt						
A	A	959	935
B	B	651	612
C	C	73 983	72 211
D	D	113,63	118,00	43,63	.	.	.
E	E	5,11	11,51	5,11	.	.	.
F	F	770,00	770,00	146,34	.	.	.
Geschäftsgebiet mit Wohngebiet gemischt							Industriegebiet						
A	17	15	A
B	21	13	B
C	4 325	4 212	C
D	205,00	335,50	D	46,51	.	.	46,51	46,51	.
E	13,05	61,36	E	6,40	.	.	6,40	6,40	.
F	515,49	515,49	F	148,63	.	.	148,63	148,63	.
Wohngebiet in geschlossener Bauweise							Dorfgebiet						
A	139	133	A	33	30
B	82	75	B	27	21
C	14 641	14 289	C	847	685
D	178,59	189,82	42,60	.	.	.	D	31,45	32,27
E	5,11	30,68	5,11	.	.	.	E	9,00	9,00
F	770,00	770,00	146,34	.	.	.	F	106,48	106,48
Wohngebiet in offener Bauweise							Insgesamt						
A	820	802	18	.	.	.	A	1 050	980	28	42	.	.
B	569	537	32	.	.	.	B	965	646	52	268	.	.
C	59 342	57 922	1 420	.	.	.	C	91 523	77 107	1 902	12 513	.	.
D	104,27	107,93	43,78	.	.	.	D	94,84	119,41	36,91	46,73	46,51	.
E	10,23	11,51	10,23	.	.	.	E	5,11	9,00	5,11	6,40	6,40	.
F	472,05	472,05	105,00	.	.	.	F	770,00	770,00	146,34	148,63	148,63	.

*) Zeichenerklärung siehe Seite 3

2 Kaufwerte für Bauland 2. Vj. 2002 nach Baulandarten, Ländern und Baugebieten *)

Baulandarten								Baulandarten						
insgesamt	baureifes Land	Rohbau-land	sonstiges Bauland					insgesamt	baureifes Land	Rohbau-land	sonstiges Bauland			
			insgesamt	davon							insgesamt	davon		
				Industrie-land	Land für Verkehrs-zwecke	Frei-flächen						Industrie-land	Land für Verkehrs-zwecke	Frei-flächen
Rheinland-Pfalz														
Geschäftsgebiet								Wohngebiet insgesamt						
A	A	1 687	1 439	243	5	.	.	.
B	B	1 544	953	589	2	.	.	.
C	C	103 649	89 455	14 150	44	.	.	.
D	D	67,13	93,88	24,02	21,46	.	.	.
E	E	0,97	4,09	0,97	5,12	.	.	.
F	F	466,67	466,67	97,14	35,79	.	.	.
Geschäftsgebiet mit Wohngebiet gemischt								Industriegebiet						
A	139	130	8	.	.	.	A	202	.	57	134	133	.	.
B	117	106	7	.	.	.	B	893	.	366	479	478	.	.
C	14 610	13 753	141	.	.	.	C	21 477	.	3 106	15 456	15 451	.	.
D	125,06	129,17	20,09	.	.	.	D	24,04	60,84	8,49	32,24	32,31	.	.
E	8,00	8,51	8,00	.	.	.	E	1,02	10,23	2,04	1,02	1,02	.	.
F	344,54	344,54	69,02	.	.	.	F	237,42	123,25	110,00	237,42	237,42	.	.
Wohngebiet in geschlossener Bauweise								Dorfgebiet						
A	A	477	386	87
B	B	448	314	133
C	C	15 812	13 579	2 221
D	D	35,31	43,26	16,69
E	E	1,09	1,09	1,50
F	F	320,23	320,23	119,10
Wohngebiet in offener Bauweise								Insgesamt						
A	.	1 439	243	.	.	.	A	2 506	1 967	395	144	135	.	.
B	.	953	589	.	.	.	B	3 003	1 422	1 095	486	482	.	.
C	.	89 455	14 150	.	.	.	C	155 757	119 911	19 619	16 227	16 172	.	.
D	67,15	93,88	24,02	.	.	.	D	51,87	84,32	17,92	33,41	33,55	16,19	.
E	0,97	4,09	0,97	.	.	.	E	0,97	1,09	0,97	1,02	1,02	4,00	.
F	466,67	466,67	97,14	.	.	.	F	466,67	466,67	119,10	237,42	237,42	35,79	.
Saarland														
Geschäftsgebiet								Wohngebiet insgesamt						
A	A	273	244	22	7	.	.	.
B	B	218	177	33	8	.	.	.
C	C	9 768	9 333	372	62	.	.	.
D	40,00	40,00	D	44,79	52,86	11,13	7,77	.	.	.
E	12,78	12,78	E	5,00	5,11	6,40	5,00	.	.	.
F	54,96	54,96	F	208,02	208,02	38,35	35,00	.	.	.
Geschäftsgebiet mit Wohngebiet gemischt								Industriegebiet						
A	A	62	.	44	18	18	.	.
B	B	226	.	182	44	44	.	.
C	C	2 898	.	1 395	1 503	1 503	.	.
D	D	12,81	.	7,67	33,87	33,87	.	.
E	E	7,67	.	7,67	10,23	10,23	.	.
F	F	95,67	.	7,67	95,67	95,67	.	.
Wohngebiet in geschlossener Bauweise								Dorfgebiet						
A	A
B	B
C	C
D	D
E	E
F	F
Wohngebiet in offener Bauweise								Insgesamt						
A	273	244	22	7	.	.	A	346	255	66	25	18	.	.
B	218	177	33	8	.	.	B	490	222	215	52	44	.	.
C	9 768	9 333	372	62	.	.	C	14 553	11 220	1 767	1 566	1 503	.	.
D	44,79	52,86	11,13	7,77	.	.	D	29,72	50,55	8,21	29,87	33,87	.	.
E	5,00	5,11	6,40	5,00	.	.	E	5,00	5,11	6,40	5,00	10,23	.	.
F	208,02	208,02	38,35	35,00	.	.	F	208,02	208,02	38,35	95,67	95,67	.	.

*) Zeichenerklärung siehe Seite 3

2 Kaufwerte für Bauland 2. Vj. 2002 nach Baulandarten, Ländern und Baugebieten *)

Baulandarten								Baulandarten						
insgesamt	baureifes Land	Rohbau-land	sonstiges Bauland				insgesamt	baureifes Land	Rohbau-land	sonstiges Bauland				
			insgesamt	davon						insgesamt	davon			
				Industrie-land	Land für Verkehrs-zwecke	Frei-flächen					Industrie-land	Land für Verkehrs-zwecke	Frei-flächen	
Sachsen														
Geschäftsgebiet								Wohngebiet insgesamt						
A	A	334	228	66
B	B	454	178	103
C	C	15 126	11 154	3 217
D	D	33,34	62,69	31,29	4,37	.	4,37	.
E	E	0,41	3,25	0,89	0,41	.	0,41	.
F	F	624,34	624,34	119,00	102,26	.	102,26	.
Geschäftsgebiet mit Wohngebiet gemischt								Industriegebiet						
A	39	39	A	9	.	5
B	34	34	B	82	.	18
C	1 537	1 537	C	3 854	.	329
D	44,71	44,71	D	46,90	.	18,17
E	5,00	5,00	E	0,51	.	0,51
F	355,93	355,93	F	61,36	.	40,90
Wohngebiet in geschlossener Bauweise								Dorfgebiet						
A	181	181	A	91	68	23
B	140	140	B	91	61	29
C	9 151	9 151	C	3 596	3 097	499
D	65,23	65,23	D	39,69	50,44	17,08
E	3,25	3,25	E	0,31	0,31	1,02
F	408,81	408,81	F	164,64	164,64	61,35
Wohngebiet in offener Bauweise								Insgesamt						
A	153	47	66	.	.	.	A	475	339	94	42	.	.	.
B	313	38	103	.	.	.	B	668	337	150	181	.	.	.
C	5 975	2 003	3 217	.	.	.	C	24 849	19 954	4 044	851	.	.	.
D	19,07	53,23	31,29	4,37	.	4,37	D	37,19	59,20	26,94	4,70	.	4,37	.
E	0,41	4,41	0,89	0,41	.	0,41	E	0,31	0,31	0,51	0,41	.	0,41	.
F	624,34	624,34	119,00	102,26	.	102,26	F	624,34	624,34	119,00	102,26	.	102,26	.
Sachsen-Anhalt														
Geschäftsgebiet								Wohngebiet insgesamt						
A	14	10	A	616	600	13
B	46	12	B	498	437	60
C	753	423	C	21 929	21 016	895
D	16,38	34,61	D	44,00	48,04	14,86
E	7,67	15,34	E	3,83	3,83	5,62
F	190,00	190,00	F	155,00	155,00	31,50
Geschäftsgebiet mit Wohngebiet gemischt								Industriegebiet						
A	83	75	.	8	.	.	A	74	20	.	54	.	.	.
B	68	66	.	2	.	.	B	601	150	.	452	.	.	.
C	2 929	2 871	.	59	.	.	C	6 792	1 887	.	4 904	.	.	.
D	42,92	43,62	.	24,15	.	30,83	D	11,30	12,63	.	10,86	10,84	.	.
E	3,50	4,00	.	3,50	.	3,50	E	2,64	3,07	.	2,64	2,64	.	.
F	153,46	153,46	.	71,63	.	71,63	F	70,04	41,50	.	70,04	70,04	.	.
Wohngebiet in geschlossener Bauweise								Dorfgebiet						
A	8	8	A	260	240	.	15	.	.	.
B	3	3	B	263	240	.	12	.	.	.
C	136	136	C	3 625	3 465	.	82	.	.	.
D	41,79	41,79	D	13,79	14,41	7,42	6,96	.	8,78	.
E	6,72	6,72	E	2,57	2,70	5,00	2,57	.	5,00	.
F	72,21	72,21	F	80,00	80,00	9,20	21,43	.	19,80	.
Wohngebiet in offener Bauweise								Insgesamt						
A	608	592	13	.	.	.	A	1 047	945	21	81	55	.	.
B	495	434	60	.	.	.	B	1 477	906	78	493	473	.	.
C	21 794	20 881	895	.	.	.	C	36 029	29 662	1 100	5 267	5 014	.	.
D	44,02	48,09	14,86	.	.	.	D	24,40	32,76	14,11	10,68	10,59	13,04	.
E	3,83	3,83	5,62	.	.	.	E	2,57	2,70	5,00	2,57	2,64	3,50	.
F	155,00	155,00	31,50	.	.	.	F	190,00	190,00	31,50	71,63	70,04	71,63	.

*) Zeichenerklärung siehe Seite 3

2 Kaufwerte für Bauland 2. Vj. 2002 nach Baulandarten, Ländern und Baugebieten *)

Baulandarten						Baulandarten					
insgesamt	baureifes Land	Rohbau-land	sonstiges Bauland			insgesamt	baureifes Land	Rohbau-land	sonstiges Bauland		
			insgesamt	davon					insgesamt	davon	
				Industrie-land	Land für Verkehrs-zwecke					Frei-flächen	Industrie-land

Schleswig-Holstein

Geschäftsgebiet							Wohngebiet insgesamt						
A	A	543	489	54	.	.	.
B	B	545	344	202	.	.	.
C	C	35 482	31 371	4 111	.	.	.
D	D	65,09	91,31	20,40	.	.	.
E	E	6,39	9,50	6,39	.	.	.
F	F	541,49	541,49	79,25	.	.	.
Geschäftsgebiet mit Wohngebiet gemischt							Industriegebiet						
A	A	23	5
B	B	111	12
C	C	2 350	285
D	226,03	226,03	D	21,26	23,25	.	30,76	30,76	.
E	37,11	37,11	E	1,61	13,30	.	2,56	2,56	.
F	679,50	679,50	F	88,00	38,50	.	88,00	88,00	.
Wohngebiet in geschlossener Bauweise							Dorfgebiet						
A	135	129	6	.	.	.	A	354	281
B	99	95	4	.	.	.	B	472	224
C	7 663	7 571	92	.	.	.	C	18 293	15 638
D	77,44	79,80	22,54	.	.	.	D	38,74	69,95	10,78	9,63	.	1,29
E	9,50	9,50	15,34	.	.	.	E	1,28	11,56	1,43	1,28	.	1,28
F	541,49	541,49	72,73	.	.	.	F	230,08	230,08	51,72	61,31	.	1,79
Wohngebiet in offener Bauweise							Insgesamt						
A	408	360	48	.	.	.	A	928	783	119	26	19	.
B	446	249	197	.	.	.	B	1 141	592	472	77	59	.
C	27 820	23 800	4 019	.	.	.	C	58 467	49 635	6 905	1 927	1 801	.
D	62,35	95,69	20,35	.	.	.	D	51,25	83,80	14,64	25,09	30,73	1,29
E	6,39	12,33	6,39	.	.	.	E	1,28	9,50	1,43	1,28	2,56	1,28
F	264,94	264,94	79,25	.	.	.	F	679,50	679,50	79,25	88,00	88,00	1,79

Thüringen

Geschäftsgebiet							Wohngebiet insgesamt						
A	9	7	A	401	360	37	.	.	.
B	21	14	B	281	226	54	.	.	.
C	2 244	2 200	C	14 319	13 231	1 076	.	.	.
D	109,16	156,21	D	50,91	58,48	19,78	.	.	.
E	6,65	15,34	E	0,56	1,00	0,56	.	.	.
F	536,85	536,85	F
Geschäftsgebiet mit Wohngebiet gemischt							Industriegebiet						
A	71	61	5	5	.	.	A	97	25	10	62	55	7
B	91	48	26	17	.	.	B	573	57	83	432	402	30
C	1 977	1 429	52	495	.	.	C	6 398	1 209	422,00	4 767	4 649	119
D	21,79	29,79	1,98	29,99	.	.	D	11,17	21,22	5,06	11,03	11,56	3,97
E	0,51	2,56	0,51	0,51	.	.	E	0,51	1,11	3,07	0,51	1,11	0,51
F	172,24	172,24	15,00	46,94	.	.	F	160,51	71,25	7,50	160,51	160,51	33,23
Wohngebiet in geschlossener Bauweise							Dorfgebiet						
A	17	15	A	233	195	29	9	6	.
B	19	8	B	192	151	36	6	3	.
C	966	660	C	3 108	2 822	237	49	20	.
D	51,21	83,02	D	16,15	18,75	6,53	8,77	6,04	.
E	17,90	17,90	E	0,85	1,64	2,57	0,85	0,85	.
F	F	113,33	113,33	10,25	33,23	33,23	.
Wohngebiet in offener Bauweise							Insgesamt						
A	384	345	A	811	648	83	80	61	.
B	262	218	B	1 158	496	207	455	406	.
C	13 352	12 571	C	28 046	20 891	1 832	5 323	4 669	.
D	50,88	57,59	17,70	.	.	.	D	24,23	42,13	8,86	11,70	11,51	3,77
E	0,56	1,00	0,56	.	.	.	E	0,51	1,00	0,51	0,51	0,85	0,51
F	F

*) Zeichenerklärung siehe Seite 3

2 Kaufwerte für Bauland 2. Vj. 2002 nach Baulandarten, Ländern und Baugebieten *)

Baulandarten							Baulandarten						
insgesamt	baureifes Land	Rohbau-land	sonstiges Bauland				insgesamt	baureifes Land	Rohbau-land	sonstiges Bauland			
			insgesamt	davon						insgesamt	davon		
				Industrie-land	Land für Verkehrs-zwecke	Frei-flächen					Industrie-land	Land für Verkehrs-zwecke	Frei-flächen

Früheres-Bundesgebiet

Geschäftsgebiet							Wohngebiet insgesamt							
A	52	47	A	9 814	9 142	639	33	.	22	11
B	151	132	B	8 650	6 493	2 113	44	.	15	28
C	14 223	13 588	C	692 519	631 494	60 218	807	.	419	387
D	94,29	102,82	D	80,06	97,25	28,51	18,45	.	27,43	13,62
E	10,23	10,23	E	0,97	2,83	0,97	3,60	.	3,60	5,12
F	613,55	613,55	F	1 654,78	1 654,78	477,41	122,86	.	122,86	23,00
Geschäftsgebiet mit Wohngebiet gemischt							Industriegebiet							
A	309	290	13	6	.	.	A	740	140	136	464	459	.	.
B	347	310	27	9	.	.	B	3 542	596	861	2 085	2 080	.	.
C	48 642	45 727	738	2 177	.	.	C	97 436	16 213	8 039	73 184	73 103	.	.
D	140,31	147,59	26,85	232,72	.	.	D	27,51	27,20	9,34	35,10	35,14	.	.
E	5,11	5,11	8,00	9,71	.	.	E	1,02	2,91	1,61	1,02	1,02	.	.
F	2 698,63	2 698,63	69,02	449,70	.	.	F	544,19	265,22	110,00	544,19	544,19	.	.
Wohngebiet in geschlossener Bauweise							Dorfgebiet							
A	882	865	13	.	.	.	A	2 179	1 867	266	46	.	22	.
B	642	607	31	.	.	.	B	2 125	1 536	535	54	.	21	.
C	80 104	79 395	533	.	.	.	C	119 134	108 348	9 514	1 272	.	165	.
D	124,73	130,76	17,05	.	.	.	D	56,07	70,54	17,79	23,65	31,52	7,72	37,45
E	5,11	7,82	5,11	.	.	.	E	1,09	1,09	1,43	1,28	5,00	1,28	10,50
F	770,00	770,00	146,34	.	.	.	F	637,75	637,75	237,45	105,00	76,69	44,36	105,00
Wohngebiet in offener Bauweise							Insgesamt							
A	8 932	8 277	626	29	.	20	A	13 094	11 486	1 058	550	472	53	25
B	8 007	5 886	2 081	40	.	13	B	14 814	9 068	3 554	2 192	2 101	42	48
C	612 415	552 099	59 685	631	.	264	C	971 954	815 369	79 127	77 457	74 388	904	2 165
D	76,48	93,79	28,68	15,79	.	20,07	D	65,61	89,92	22,26	35,34	35,40	21,31	45,09
E	0,97	2,83	0,97	3,60	.	3,60	E	0,97	1,09	0,97	1,02	1,02	1,28	5,12
F	1 654,78	1 654,78	477,41	122,86	.	122,86	F	2 698,63	2 698,63	477,41	544,19	544,19	168,73	449,70

Neue Länder und Berlin-Ost

Geschäftsgebiet							Wohngebiet insgesamt							
A	43	27	A	2 755	2 526	174	55	.	52	.
B	139	51	B	2 647	1 803	660	184	.	177	.
C	4 802	4 067	C	125 718	112 365	12 504	849	.	799	.
D	34,61	80,00	11,93	6,93	.	.	D	47,50	62,31	18,95	4,62	.	4,52	.
E	1,06	10,93	6,65	1,06	.	.	E	0,41	0,47	0,56	0,41	.	0,41	.
F	536,85	536,85	20,07	25,57	.	.	F	624,34	624,34	127,88	102,26	.	102,26	.
Geschäftsgebiet mit Wohngebiet gemischt							Industriegebiet							
A	338	299	19	20	.	.	A	244	60	18	166	156	10	.
B	322	245	49	29	.	.	B	1 653	352	119	1 182	1 142	40	.
C	10 856	9 657	391	808	.	.	C	28 422	8 174	833	19 415	19 179	236	.
D	33,69	39,40	8,04	28,33	.	13,57	D	17,19	23,20	7,00	16,43	16,80	5,89	.
E	0,51	1,00	0,51	0,51	.	0,51	E	0,51	1,11	0,51	0,51	1,11	0,51	.
F	355,93	355,93	58,29	71,63	.	71,63	F	160,51	72,50	40,90	160,51	160,51	33,23	.
Wohngebiet in geschlossener Bauweise							Dorfgebiet							
A	556	536	17	.	.	.	A	1 417	1 129	220	68	.	52	.
B	417	382	32	.	.	.	B	1 830	1 090	316	424	.	405	.
C	25 843	25 091	727	.	.	.	C	32 971	29 197	3 255	519	.	272	.
D	61,95	65,68	22,81	.	.	.	D	18,02	26,78	10,31	1,22	12,81	0,67	.
E	0,55	2,30	3,67	.	.	.	E	0,20	0,26	0,44	0,20	0,85	0,20	.
F	533,12	533,12	95,00	.	.	.	F	203,25	203,25	75,00	33,23	33,23	25,56	.
Wohngebiet in offener Bauweise							Insgesamt							
A	2 199	1 990	157	52	.	.	A	4 797	4 041	439	317	176	133	8
B	2 230	1 421	628	180	.	.	B	6 591	3 542	1 168	1 881	1 213	651	16
C	99 875	87 274	11 778	824	.	.	C	202 769	163 459	17 283	22 026	19 949	1 541	537
D	44,79	61,41	18,75	4,57	.	4,54	D	30,76	46,15	14,79	11,71	16,44	2,37	32,75
E	0,41	0,47	0,56	0,41	.	0,41	E	0,20	0,26	0,44	0,20	0,85	0,20	2,57
F	624,34	624,34	127,88	102,26	.	102,26	F	624,34	624,34	127,88	160,51	160,51	102,26	46,94

*) Zeichenerklärung siehe Seite 3

3 Kaufwerte für Bauland nach

3.1 Vierteljahres

Lfd. Nr.	Jahr ----- Vierteljahr	Bauland insgesamt				Baureifes Land				Rohbauland				
		Kauffläche	veräußerte Fläche	Kauf- summe	Kauf- wert	Kauffläche	veräußerte Fläche	Kauf- summe	Kauf- wert	Kauffläche	veräußerte Fläche	Kauf- summe	Kauf- wert	
		Anzahl	1 000 m²	1 000 EUR	EUR/m²	Anzahl	1 000 m²	1 000 EUR	EUR/m²	Anzahl	1 000 m²	1 000 EUR	EUR/m²	
Deutschland														
1	1998	1. Vj.	21 835	30 190	1 428 270	47,31	18 569	17 705	1 157 879	65,40	2 029	6 991	162 373	23,23
2		2. Vj.	26 402	35 033	1 626 751	46,44	22 529	20 610	1 319 481	64,02	2 382	7 042	151 779	21,56
3		3. Vj.	26 585	35 992	1 794 563	49,86	22 569	21 148	1 465 861	69,32	2 281	7 315	135 639	18,54
4		4. Vj.	26 920	43 939	2 032 873	46,27	22 241	21 766	1 529 096	70,25	2 875	13 178	284 799	21,61
5	1999	1. Vj.	22 166	29 454	1 350 966	45,87	19 110	17 082	1 113 371	65,18	1 820	6 662	125 739	18,88
6		2. Vj.	27 618	35 800	1 775 798	49,61	23 408	20 401	1 442 709	70,72	2 621	8 367	178 172	21,30
7		3. Vj.	27 093	34 634	1 745 204	50,39	23 124	20 156	1 444 878	71,68	2 377	7 383	138 370	18,74
8		4. Vj.	24 199	33 514	1 693 711	50,54	20 346	18 302	1 345 657	73,53	2 210	7 225	153 416	21,23
9	2000	1. Vj.	18 373	26 402	1 231 573	46,65	15 612	14 362	955 321	66,52	1 637	6 235	119 531	19,17
10		2. Vj.	20 133	26 979	1 312 744	48,66	17 006	15 413	1 057 667	68,62	1 890	6 091	137 787	22,62
11		3. Vj.	20 937	30 145	1 498 677	49,72	17 644	16 522	1 200 713	72,67	1 895	6 459	127 828	19,79
12		4. Vj.	21 781	33 069	1 760 546	53,24	17 804	16 313	1 367 654	83,84	2 307	7 472	178 126	23,84
13	2001	1. Vj.	16 231	23 787	1 076 835	45,27	13 972	12 108	852 831	70,44	1 275	4 468	91 298	20,44
14		2. Vj.	20 701	26 704	1 344 858	50,36	17 322	14 654	1 079 832	73,69	2 075	5 696	108 727	19,09
15		3. Vj.	20 480	28 536	1 384 406	48,52	17 239	15 166	1 067 887	70,42	1 884	5 780	109 243	18,90
16		4. Vj.	17 452	24 374	1 224 017	50,22	14 355	12 281	945 472	76,99	1 878	5 268	94 720	17,98
17	2002	1. Vj.	13 935	1* 168	913 878	53,23	12 162	9 985	753 408	75,45	979	3 167	72 340	22,84
18		2. Vj.	17 891	21 405	1 174 722	54,88	15 527	12 609	978 829	77,63	1 497	4 723	96 410	20,41
Früheres Bundesgebiet														
19	1998	1. Vj.	15 486	20 652	1 072 123	51,92	13 512	12 812	864 924	67,51	1 164	4 524	122 701	27,12
20		2. Vj.	18 819	23 813	1 278 881	53,71	16 324	14 198	1 041 702	73,37	1 474	4 808	115 622	24,05
21		3. Vj.	19 203	24 192	1 437 979	59,44	16 565	14 764	1 201 269	81,36	1 392	4 506	99 177	22,01
22		4. Vj.	19 518	31 215	1 658 174	53,12	16 242	14 773	1 231 619	83,37	2 012	10 203	242 197	23,74
23	1999	1. Vj.	15 561	19 184	1 075 378	56,06	13 597	12 047	902 516	74,92	1 163	3 789	89 340	23,58
24		2. Vj.	19 581	23 290	1 396 569	59,96	16 702	13 868	1 145 601	82,61	1 747	5 348	126 490	23,65
25		3. Vj.	19 990	24 275	1 412 713	58,20	17 145	14 214	1 168 669	82,22	1 683	5 455	111 448	20,43
26		4. Vj.	16 591	21 553	1 321 355	61,31	14 122	11 965	1 050 286	87,78	1 371	4 636	109 142	23,54
27	2000	1. Vj.	12 833	17 045	975 346	57,22	11 044	9 655	756 226	78,33	1 022	3 903	89 417	22,91
28		2. Vj.	13 987	17 777	1 026 185	57,72	11 920	10 371	836 598	80,67	1 225	4 297	103 851	24,17
29		3. Vj.	15 213	20 264	1 181 877	58,32	12 988	11 663	953 761	81,78	1 264	4 520	99 589	22,04
30		4. Vj.	15 467	20 979	1 362 190	64,93	12 806	11 104	1 069 926	96,36	1 619	4 998	122 155	24,44
31	2001	1. Vj.	11 739	14 283	870 149	60,92	10 246	8 514	690 994	81,16	817	2 972	72 319	24,34
32		2. Vj.	15 112	18 872	1 097 380	58,15	12 664	10 264	874 954	85,25	1 565	4 544	92 085	20,27
33		3. Vj.	15 068	18 962	1 097 598	57,88	12 804	10 453	861 903	82,46	1 326	4 255	86 930	20,43
34		4. Vj.	11 933	14 950	947 880	63,40	10 010	7 880	731 824	92,87	1 223	3 816	71 462	18,72
35	2002	1. Vj.	9 916	11 399	742 465	65,13	8 808	7 154	616 323	86,15	606	2 068	57 973	28,03
36		2. Vj.	13 094	14 814	971 954	65,61	11 486	9 068	815 369	89,92	1 058	3 554	79 127	22,26
Neue Länder und Berlin - Ost														
37	1998	1. Vj.	6 349	9 539	356 147	37,34	5 057	4 893	292 955	59,87	865	2 467	39 672	16,09
38		2. Vj.	7 583	11 219	347 870	31,00	6 205	6 412	277 779	43,32	908	2 234	36 157	16,19
39		3. Vj.	7 382	11 800	356 585	30,22	6 004	6 383	264 593	41,45	889	2 809	36 463	12,98
40		4. Vj.	7 402	12 724	374 699	29,45	5 999	6 993	297 476	42,54	863	2 974	42 601	14,32
41	1999	1. Vj.	6 605	10 270	275 587	26,84	5 513	5 035	210 856	41,87	657	2 873	36 399	12,67
42		2. Vj.	8 037	12 509	379 230	30,31	6 706	6 533	297 109	45,48	874	3 019	51 682	17,12
43		3. Vj.	7 103	10 360	332 491	32,09	5 979	5 943	276 209	46,48	694	1 928	26 923	13,96
44		4. Vj.	7 608	11 960	372 355	31,13	6 224	6 337	295 371	46,61	839	2 589	44 274	17,10
45	2000	1. Vj.	5 540	9 356	256 226	27,38	4 568	4 707	199 094	42,30	615	2 332	30 114	12,92
46		2. Vj.	6 146	9 202	286 560	31,14	5 086	5 042	221 068	43,85	665	1 794	33 937	18,92
47		3. Vj.	5 724	9 881	316 800	32,06	4 656	4 860	246 951	50,82	631	1 939	28 239	14,56
48		4. Vj.	6 314	12 090	398 356	32,95	4 998	5 210	297 727	57,15	688	2 474	55 970	22,62
49	2001	1. Vj.	4 492	9 504	206 686	21,75	3 726	3 595	161 838	45,02	458	1 496	18 979	12,69
50		2. Vj.	5 589	7 832	247 478	31,60	4 658	4 390	204 878	46,67	510	1 152	16 642	14,45
51		3. Vj.	5 412	9 573	286 808	29,96	4 435	4 713	205 984	43,71	558	1 525	22 313	14,63
52		4. Vj.	5 519	9 423	276 137	29,30	4 345	4 401	213 649	48,55	655	1 452	23 258	16,02
53	2002	1. Vj.	4 019	5 769	171 414	29,71	3 354	2 831	137 085	48,42	373	1 098	14 366	13,08
54		2. Vj.	4 797	6 591	202 769	30,76	4 041	3 542	163 459	46,15	439	1 168	17 283	14,79

Baulandarten im Zeitvergleich

ergebnisse

Sonstiges Bauland																Lfd.
insgesamt				Industrieland				Land für Verkehrszwecke				Freiflächen				
Kauffälle	veräußerte Fläche	Kauf-summe	Kauf-wert	Kauffälle	veräußerte Fläche	Kauf-summe	Kauf-wert	Kauffälle	veräußerte Fläche	Kauf-summe	Kauf-wert	Kauffälle	veräußerte Fläche	Kauf-summe	Kauf-wert	
Anzahl	1 000 m²	1 000 EUR	EUR/m²	Anzahl	1 000 m²	1 000 EUR	EUR/m²	Anzahl	1 000 m²	1 000 EUR	EUR/m²	Anzahl	1 000 m²	1 000 EUR	EUR/m²	
Deutschland																
1 237	5 495	108 018	19,66	927	4 569	103 328	22,62	255	754	3 118	4,14	55	172	1 572	9,13	1
1 491	7 381	155 491	21,07	1 136	6 398	148 364	23,19	289	783	4 644	5,93	66	200	2 482	12,42	2
1 735	7 530	193 063	25,64	1 272	6 452	184 815	28,64	399	1 000	6 667	6,67	64	78	1 581	20,31	3
1 804	8 995	218 978	24,34	1 321	7 692	204 652	26,60	394	1 021	7 820	7,66	89	282	6 506	23,06	4
1 236	5 710	111 855	19,59	923	4 934	106 325	21,55	247	610	3 005	4,93	66	167	2 526	15,14	5
1 589	7 032	154 917	22,03	1 173	6 323	148 914	23,55	329	466	3 893	8,36	87	243	2 110	8,68	6
1 592	7 095	161 956	22,82	1 157	5 600	151 629	27,08	363	998	5 362	5,37	72	497	4 966	9,99	7
1 643	7 987	194 637	24,37	1 229	6 637	187 752	28,29	342	1 224	5 435	4,44	72	126	1 451	11,51	8
1 124	5 805	156 721	27,00	834	4 722	150 018	31,77	215	880	5 079	5,77	75	203	1 625	7,99	9
1 237	5 475	117 290	21,42	924	4 821	113 067	23,45	271	530	3 429	6,47	42	124	794	6,40	10
1 398	7 164	170 136	23,75	984	5 818	159 483	27,41	334	843	7 574	8,98	80	503	3 079	6,13	11
1 670	9 284	214 767	23,14	1 208	6 852	188 505	27,51	381	1 600	7 640	4,78	81	832	18 622	22,39	12
984	7 211	132 706	18,40	704	4 090	125 476	30,68	231	758	4 553	6,01	49	2 364	2 677	1,13	13
1 304	6 355	156 299	24,59	971	5 436	150 016	27,60	271	775	4 201	5,42	62	144	2 081	14,44	14
1 357	7 590	207 277	27,31	1 007	6 515	202 102	31,02	278	946	3 256	3,44	72	128	1 917	14,96	15
1 219	6 825	183 824	26,93	799	5 053	130 691	25,87	366	1 661	51 925	31,27	54	111	1 208	10,89	16
794	4 016	88 130	21,94	562	3 482	84 572	24,29	192	426	2 031	4,76	40	108	1 527	14,16	17
867	4 073	99 484	24,43	648	3 315	94 337	28,46	186	694	2 445	3,53	33	64	2 702	41,95	18
Früheres Bundesgebiet																
810	3 316	84 499	25,48	617	2 974	81 383	27,36	150	195	1 738	8,89	43	146	1 377	9,42	19
1 021	4 807	121 557	25,28	783	4 352	116 419	26,75	188	358	3 512	9,82	50	98	1 626	16,65	20
1 246	4 922	137 534	27,94	908	4 223	130 813	30,98	282	631	5 237	8,29	56	68	1 483	21,86	21
1 264	6 239	184 358	29,55	947	5 725	172 508	30,14	247	300	5 494	18,32	70	214	6 356	29,65	22
801	3 348	83 522	24,95	642	3 100	80 522	25,98	119	178	1 508	8,47	40	70	1 492	21,23	23
1 132	4 074	124 479	30,55	854	3 782	120 031	31,74	216	213	2 975	13,95	62	79	1 472	18,55	24
1 162	4 606	132 596	28,79	892	4 140	126 655	30,59	222	283	2 163	7,65	48	183	3 779	20,64	25
1 098	4 952	161 927	32,70	884	4 649	157 565	33,89	169	231	3 101	13,44	45	72	1 260	17,45	26
767	3 487	129 702	37,19	596	3 240	125 577	38,76	107	133	2 850	21,37	64	114	1 275	11,22	27
842	3 108	85 736	27,58	668	2 869	83 310	29,04	140	120	1 687	14,06	34	120	739	6,17	28
961	4 081	128 527	31,49	742	3 682	121 376	32,96	167	211	5 015	23,72	52	188	2 136	11,37	29
1 042	4 878	170 109	34,88	855	4 430	150 229	33,91	131	228	3 815	16,74	56	219	16 065	73,25	30
676	2 798	106 837	38,18	531	2 494	101 923	40,87	108	220	3 159	14,35	37	84	1 754	20,84	31
883	4 065	130 341	32,07	728	3 857	126 106	32,70	115	90	2 373	26,48	40	118	1 861	15,77	32
938	4 254	148 765	34,97	782	4 078	145 405	35,66	107	86	1 669	19,31	49	90	1 692	18,78	33
700	3 254	144 595	44,44	576	2 849	95 468	33,51	91	354	48 060	135,70	33	51	1 067	21,07	34
502	2 177	68 168	31,32	399	1 886	65 609	34,79	78	232	1 299	5,59	25	58	1 260	21,56	35
550	2 192	77 457	35,34	472	2 101	74 388	35,40	53	42	904	21,31	25	48	2 165	45,09	36
Neue Länder und Berlin - Ost																
427	2 179	23 519	10,79	310	1 594	21 945	13,76	105	558	1 380	2,47	12	26	194	7,51	37
470	2 573	33 934	13,19	353	2 046	31 945	15,61	101	425	1 132	2,66	16	102	856	8,39	38
489	2 608	55 529	21,30	364	2 229	54 002	24,22	117	368	1 430	3,88	8	10	97	9,74	39
540	2 756	34 621	12,56	374	1 968	32 144	16,34	147	721	2 327	3,23	19	68	150	2,21	40
435	2 362	28 333	11,99	281	1 834	25 802	14,07	128	432	1 497	3,47	26	96	1 033	10,71	41
457	2 957	30 439	10,29	319	2 541	28 883	11,37	113	252	918	3,64	25	164	638	3,89	42
430	2 489	29 359	11,80	265	1 460	24 974	17,11	141	715	3 199	4,47	24	314	1 186	3,78	43
545	3 035	32 710	10,78	345	1 988	30 187	15,19	173	993	2 334	2,35	27	54	190	3,54	44
357	2 317	27 019	11,66	238	1 481	24 440	16,50	108	746	2 229	2,99	11	90	350	3,90	45
395	2 367	31 554	13,33	256	1 952	29 757	15,25	131	410	1 742	4,24	8	4	55	12,88	46
437	3 082	41 609	13,50	242	2 136	38 107	17,84	167	631	2 559	4,05	28	315	943	3,00	47
628	4 406	44 658	10,13	353	2 421	38 276	15,81	250	1 372	3 825	2,79	25	612	2 557	4,18	48
308	4 413	25 869	5,86	173	1 596	23 552	14,76	123	538	1 394	2,59	12	2 280	923	0,40	49
421	2 290	25 959	11,34	243	1 579	23 911	15,14	156	685	1 828	2,67	22	26	220	8,43	50
419	3 335	58 511	17,54	225	2 437	56 698	23,26	171	860	1 588	1,85	23	38	225	5,92	51
519	3 571	39 230	10,99	223	2 204	35 223	15,98	275	1 307	3 865	2,96	21	60	142	2,35	52
292	1 840	19 962	10,85	163	1 596	18 963	11,88	114	194	732	3,78	15	49	267	5,40	53
317	1 881	22 026	11,71	176	1 213	19 949	16,44	133	651	1 541	2,37	8	16	537	32,75	54

Kaufwerte für Bauland nach

3.2 Jahres

Jahr	Bauland insgesamt				Baureifes Land				Rohbauland			
	Kauffälle	veräußerte Fläche	Kaufsumme	Kaufwert	Kauffälle	veräußerte Fläche	Kaufsumme	Kaufwert	Kauffälle	veräußerte Fläche	Kaufsumme	Kaufwert
	Anzahl	1 000 m²	1 000 EUR	EUR/m²	Anzahl	1 000 m²	1 000 EUR	EUR/m²	Anzahl	1 000 m²	1 000 EUR	EUR/m²
Deutschland												
1992	121 353	317 195	7 959 133	25,09	90 706	131 449	5 672 827	43,16	21 464	131 314	1 437 075	10,94
1993	131 524	286 430	8 762 361	30,59	100 003	133 630	6 556 521	49,06	22 828	112 621	1 497 551	13,30
1994	131 846	246 263	8 760 564	35,58	101 510	119 591	6 656 657	55,66	21 793	88 298	1 386 536	15,70
1995	112 430	208 749	7 500 706	35,33	85 970	97 963	5 683 815	58,02	17 633	71 389	1 048 138	14,68
1996	122 271	198 778	8 254 935	41,53	98 921	104 092	6 387 477	61,37	14 140	53 130	935 308	17,60
1997	108 202	154 946	6 890 188	44,47	89 376	84 958	5 496 863	64,70	11 362	38 700	729 097	18,84
1998	119 345	171 247	8 262 390	48,25	100 128	93 843	6 540 370	69,69	11 645	41 738	888 978	21,30
1999	124 260	165 990	8 232 906	49,60	105 388	94 227	6 657 146	70,65	11 207	36 096	740 420	20,51
2000	94 331	135 296	7 007 717	51,79	78 421	71 816	5 473 349	76,21	9 418	31 466	714 354	22,70
2001	89 289	125 282	6 286 449	50,18	74 770	65 324	4 912 254	75,20	8 505	26 159	509 104	19,46
Früheres Bundesgebiet												
1962	151 702	230 898	1 362 522	5,90	85 968	94 760	718 411	7,58	55 492	109 252	530 856	4,86
1963	130 244	196 501	1 346 832	6,86	72 511	78 726	681 020	8,65	48 278	94 652	553 807	5,85
1964	134 577	200 252	1 458 989	7,29	77 851	83 933	792 060	9,44	47 981	88 814	550 327	6,20
1965	138 845	210 387	1 833 025	8,71	87 623	96 636	1 081 440	11,19	42 322	87 217	610 816	7,00
1966	117 304	158 153	1 530 594	9,68	76 700	80 123	967 163	12,07	32 752	59 529	444 624	7,47
1967	94 175	121 446	1 283 895	10,57	65 517	67 200	883 428	13,15	21 415	40 235	305 693	7,60
1968	101 614	132 999	1 531 410	11,51	72 367	73 961	1 072 896	14,51	21 224	40 992	333 041	8,12
1969	114 066	167 537	2 002 446	11,95	81 900	87 907	1 342 237	15,27	23 502	53 060	484 998	9,14
1970	119 965	174 792	2 260 116	12,93	86 498	96 159	1 511 180	15,72	25 254	53 575	536 775	10,02
1971	135 073	193 409	2 672 386	13,82	98 105	108 476	1 861 484	17,16	29 550	62 238	622 378	10,00
1972	136 013	202 782	3 256 271	16,06	96 612	110 803	2 278 890	20,57	31 764	66 676	768 472	11,52
1973	106 238	144 171	2 413 699	16,74	77 301	82 228	1 713 909	20,85	22 577	43 742	531 123	12,14
1974	94 236	112 648	1 825 147	16,20	69 657	65 472	1 350 526	20,63	17 581	30 851	350 182	11,35
1975	96 744	107 905	1 935 796	17,94	75 333	68 439	1 542 311	22,54	14 412	23 081	256 192	11,10
1976	102 908	111 156	2 272 381	20,44	81 261	74 034	1 847 394	24,95	14 462	23 512	302 235	12,85
1977	108 263	120 877	2 706 818	22,39	86 747	81 415	2 246 821	27,60	14 269	23 910	319 417	13,36
1978	117 771	146 796	3 495 958	23,82	94 270	93 883	2 875 916	30,63	15 838	29 565	433 068	14,65
1979	108 021	137 402	3 784 776	27,54	84 504	85 528	3 024 588	35,37	16 004	32 596	528 233	16,20
1980	97 624	118 365	3 778 036	31,92	76 221	74 122	3 108 039	41,93	13 865	27 225	457 630	16,81
1981	79 245	91 807	3 410 466	37,15	61 641	57 548	2 826 789	49,12	10 919	21 215	396 515	18,69
1982	78 765	79 858	3 388 608	42,43	58 643	49 982	2 849 726	57,01	9 636	16 512	361 725	21,91
1983	73 172	76 402	3 458 032	45,26	55 860	47 303	2 900 080	61,31	8 251	14 248	335 586	23,56
1984	66 245	68 501	3 072 476	44,85	49 247	41 125	2 564 295	62,35	6 960	11 893	274 174	23,05
1985	62 382	75 815	3 050 457	40,23	48 957	41 146	2 442 326	59,36	5 747	12 641	258 113	20,42
1986	62 200	72 148	3 098 817	42,95	49 511	40 532	2 509 203	61,90	5 298	9 747	223 554	22,94
1987	62 628	76 392	3 335 611	43,66	50 313	41 631	2 683 661	64,46	5 097	9 998	218 540	21,86
1988	70 681	85 568	3 861 068	45,12	57 370	47 337	3 091 754	65,31	5 654	10 323	258 897	25,08
1989	81 895	103 344	4 867 971	47,11	68 192	61 014	3 944 365	64,65	5 793	12 184	316 927	26,01
1990	86 709	118 348	5 399 876	45,63	71 378	65 812	4 178 720	63,50	6 590	16 435	479 610	29,18
1991	85 308	122 119	5 663 838	46,38	69 917	68 564	4 396 304	64,12	7 181	18 213	506 231	27,79
1992	92 329	124 853	5 999 674	48,06	78 062	75 692	4 897 883	64,71	7 224	18 904	524 477	27,74
1993	97 480	132 386	6 533 735	49,36	82 696	80 606	5 356 634	66,45	8 021	24 752	634 340	25,63
1994	94 934	127 555	6 419 438	50,33	79 452	76 500	5 215 819	68,18	9 297	29 817	701 835	23,54
1995	77 298	108 960	5 513 617	50,60	63 502	61 107	4 353 673	71,25	7 476	24 576	601 601	24,48
1996	82 817	110 716	5 921 188	53,48	69 426	64 018	4 756 013	74,29	7 160	23 479	549 577	23,41
1997	75 100	95 117	5 246 664	55,16	63 471	54 808	4 256 893	77,67	6 522	21 333	531 470	24,92
1998	85 027	116 301	6 566 241	56,46	72 792	64 659	5 213 877	80,64	7 098	28 298	705 484	24,93
1999	89 030	111 130	6 630 578	59,67	76 757	66 214	5 405 880	81,64	6 999	22 926	544 062	23,73
2000	66 237	88 196	5 559 361	63,03	56 001	48 880	4 368 497	89,37	5 990	21 284	542 610	25,49
2001	64 396	82 804	5 102 800	61,63	54 753	45 167	4 006 317	88,70	5 724	18 965	405 890	21,40
Neue Länder und Berlin - Ost												
1992	29 024	192 342	1 959 460	10,18	12 644	55 758	774 945	13,90	14 240	112 410	912 598	8,12
1993	34 044	154 045	2 228 625	14,47	17 307	53 024	1 199 886	22,63	14 807	87 869	863 211	9,82
1994	36 912	118 709	2 341 126	19,72	22 058	43 091	1 440 838	33,44	12 496	58 481	864 701	11,71
1995	35 132	99 789	1 987 088	19,91	22 468	36 856	1 330 142	36,09	10 157	46 813	446 537	9,54
1996	39 454	88 062	2 333 747	26,50	29 495	40 074	1 631 464	40,71	6 980	29 650	385 731	13,01
1997	33 102	59 829	1 643 524	27,47	25 905	30 151	1 239 970	41,12	4 840	17 367	197 627	11,38
1998	34 318	54 946	1 696 149	30,87	27 336	29 184	1 326 492	45,45	4 547	13 441	183 494	13,65
1999	35 230	54 860	1 602 328	29,20	28 631	28 013	1 251 266	44,67	4 208	13 170	196 358	14,91
2000	28 094	47 100	1 448 356	30,75	22 420	22 936	1 104 852	48,17	3 428	10 182	171 744	16,87
2001	24 893	42 478	1 183 649	27,86	20 017	20 157	905 937	44,94	2 781	7 193	103 214	14,35

Baulandarten im Zeitvergleich

ergebnisse

Sonstiges Bauland																Jahr
insgesamt				Industrieland				Land für Verkehrszwecke				Freiflächen				
Kauffälle	veräußerte Fläche	Kaufsumme	Kaufwert	Kauffälle	veräußerte Fläche	Kaufsumme	Kaufwert	Kauffälle	veräußerte Fläche	Kaufsumme	Kaufwert	Kauffälle	veräußerte Fläche	Kaufsumme	Kaufwert	
Anzahl	1 000 m²	1 000 EUR	EUR/m²	Anzahl	1 000 m²	1 000 EUR	EUR/m²	Anzahl	1 000 m²	1 000 EUR	EUR/m²	Anzahl	1 000 m²	1 000 EUR	EUR/m²	
Deutschland																
9 183	54 431	849 231	15,60	6 138	46 170	794 898	17,22	2 412	5 833	30 922	5,30	633	2 429	23 412	9,64 1992
8 693	40 180	708 289	17,63	5 614	34 680	661 822	19,08	2 576	4 148	28 725	6,92	503	1 352	17 741	13,12 1993
8 543	38 374	717 370	18,69	5 508	32 764	666 480	20,34	2 614	4 549	32 422	7,13	421	1 062	18 468	17,40 1994
8 827	39 397	768 753	19,51	5 435	31 652	712 765	22,52	2 998	6 308	41 121	6,52	394	1 437	14 867	10,35 1995
9 210	41 556	932 150	22,43	5 939	34 128	850 426	24,92	2 810	6 253	49 200	7,87	461	1 175	32 524	27,69 1996
7 464	31 288	664 228	21,23	5 001	26 016	629 836	24,21	2 090	4 193	24 198	5,77	373	1 080	10 194	9,44 1997
7 572	35 665	833 042	23,36	5 588	30 648	791 317	25,82	1 657	4 132	27 884	6,75	327	886	13 842	15,62 1998
7 665	35 666	835 340	23,42	5 636	29 757	797 657	26,81	1 641	4 672	24 651	5,28	388	1 237	13 033	10,53 1999
6 492	32 014	820 014	25,62	4 725	26 002	767 630	29,52	1 447	4 279	27 244	6,37	320	1 733	25 140	14,51 2000
6 014	33 799	865 091	25,60	4 267	26 508	788 844	29,76	1 434	6 655	67 929	10,21	313	636	8 317	13,09 2001
Früheres Bundesgebiet																
10 242	26 887	113 256	4,21	2 811	15 559	73 006	4,69	5 676	6 806	27 012	3,97	1 755	4 522	13 237	2,93 1962
9 455	23 122	112 004	4,84	2 436	12 198	63 866	5,24	6 079	7 712	36 021	4,67	940	3 213	12 117	3,77 1963
8 745	27 505	116 602	4,24	2 356	15 255	67 090	4,40	5 695	7 716	31 249	4,05	694	4 534	18 264	4,03 1964
8 900	26 534	140 769	5,31	2 446	16 396	90 510	5,52	5 901	7 642	37 191	4,87	553	2 496	13 068	5,24 1965
7 852	18 501	118 808	6,42	1 866	10 645	76 772	7,21	5 503	5 509	31 760	5,77	483	2 347	10 275	4,38 1966
7 243	14 011	94 775	6,76	1 362	6 580	50 228	7,63	5 394	5 820	35 301	6,06	487	1 610	9 246	5,74 1967
8 023	18 047	125 472	6,95	1 810	9 481	74 967	7,91	5 664	6 700	40 353	6,02	549	1 866	10 152	5,44 1968
8 664	26 570	175 212	6,60	2 853	18 346	120 780	6,59	5 343	6 522	43 988	6,74	468	1 701	10 444	6,14 1969
8 213	25 059	212 161	8,47	2 824	17 240	151 093	8,76	4 896	6 199	50 012	8,07	493	1 620	11 056	6,83 1970
7 418	22 695	188 524	8,31	2 418	15 600	138 778	8,90	4 455	5 308	37 624	7,09	545	1 787	12 122	6,78 1971
7 637	25 303	208 909	8,26	2 367	14 978	138 027	9,21	4 661	8 348	54 257	6,50	609	1 977	16 625	8,41 1972
6 360	18 201	168 666	9,26	1 801	10 869	119 722	11,01	4 130	5 788	37 467	6,47	429	1 544	11 477	7,43 1973
6 998	16 325	124 440	7,62	1 349	7 758	73 615	9,49	4 737	6 172	38 902	6,30	912	2 394	11 923	4,98 1974
6 999	16 384	137 294	8,38	1 449	8 955	86 300	9,64	4 878	5 667	39 528	6,97	672	1 762	11 465	6,51 1975
7 185	13 610	122 752	9,02	1 535	7 037	72 692	10,33	5 050	5 116	37 128	7,26	600	1 457	12 932	8,88 1976
7 247	15 552	140 580	9,04	1 617	8 751	94 897	10,84	5 075	4 840	29 750	6,15	555	1 961	15 934	8,12 1977
7 663	23 348	186 974	8,01	1 977	17 279	141 854	8,21	5 053	4 546	29 329	6,45	633	1 522	15 791	10,37 1978
7 513	19 277	231 956	12,03	2 277	13 566	182 134	13,43	4 600	4 085	31 947	7,82	636	1 626	17 875	10,99 1979
7 538	17 019	212 368	12,48	2 190	12 282	169 691	13,82	4 869	3 503	27 042	7,72	479	1 233	15 635	12,67 1980
6 685	13 043	187 162	14,35	1 812	9 791	152 763	15,60	4 347	2 282	19 848	8,70	526	971	14 551	14,99 1981
10 486	13 363	177 158	13,26	1 929	8 073	133 017	16,48	8 058	4 350	33 927	7,80	499	940	10 214	10,86 1982
9 061	14 851	222 365	14,98	2 241	9 531	190 182	19,96	6 430	4 516	25 337	5,61	390	804	6 846	8,52 1983
10 038	15 483	234 007	15,11	2 424	9 092	181 204	19,93	7 198	5 498	37 832	6,88	416	893	14 971	16,76 1984
7 678	22 028	350 018	15,89	3 120	14 403	295 315	20,50	4 068	6 389	40 129	6,28	490	1 237	14 574	11,79 1985
7 391	21 866	366 061	16,74	3 502	15 919	321 398	20,19	3 475	4 944	31 224	6,31	414	1 003	13 440	13,40 1986
7 218	24 762	433 411	17,50	3 789	18 098	380 400	21,02	2 939	5 302	33 030	6,23	490	1 363	19 982	14,66 1987
7 657	27 907	510 417	18,29	4 632	22 898	472 359	20,63	2 377	3 435	21 302	6,20	648	1 574	16 756	10,65 1988
7 910	30 146	606 678	20,12	5 209	26 136	564 615	21,60	2 198	2 844	21 286	7,49	503	1 166	20 778	17,82 1989
8 741	36 101	741 546	20,54	5 535	29 840	694 201	23,26	2 491	4 734	30 115	6,36	715	1 527	17 230	11,28 1990
8 210	35 342	761 303	21,54	5 222	28 518	707 080	24,79	2 301	4 494	28 093	6,25	687	2 330	26 130	11,21 1991
7 043	30 257	577 314	19,08	4 473	24 631	534 598	21,70	2 034	4 521	23 992	5,31	536	1 105	18 724	16,95 1992
6 763	27 028	542 760	20,08	4 217	23 297	503 781	21,62	2 076	2 803	24 955	8,91	470	928	14 024	15,12 1993
6 185	21 238	501 784	23,63	3 736	17 556	459 111	26,15	2 099	2 954	27 816	9,42	350	727	14 857	20,43 1994
6 320	23 277	558 344	23,98	3 719	18 407	513 908	27,92	2 302	4 213	34 503	8,19	299	656	9 932	15,13 1995
6 231	23 219	615 598	26,51	3 757	18 979	571 162	30,09	2 108	3 537	32 450	9,18	366	703	11 986	17,04 1996
5 107	18 977	458 301	24,15	3 199	15 517	430 774	27,76	1 611	2 869	18 790	6,55	297	591	8 737	14,79 1997
5 137	23 344	646 880	27,71	3 857	21 158	615 622	29,10	1 027	1 662	19 033	11,45	253	524	12 224	23,35 1998
5 274	21 990	680 636	30,95	4 099	20 348	655 944	32,24	908	1 091	15 257	13,98	267	551	9 435	17,13 1999
4 246	18 032	648 254	35,95	3 396	16 608	612 139	36,86	622	767	15 371	20,05	228	658	20 745	31,55 2000
3 919	18 672	690 593	36,99	3 164	17 255	625 492	36,25	554	1 011	57 968	57,34	201	405	7 133	17,60 2001
Neue Länder und Berlin - Ost																
2 140	24 174	271 917	11,25	1 665	21 538	260 300	12,09	378	1 312	6 929	5,28	97	1 324	4 688	3,54 1992
1 930	13 152	165 529	12,59	1 397	11 383	158 041	13,89	500	1 345	3 771	2,80	33	424	3 717	8,76 1993
2 358	17 137	215 586	12,58	1 772	15 207	207 369	13,64	515	1 595	4 606	2,89	71	334	3 611	10,80 1994
2 507	16 120	210 409	13,05	1 716	13 245	198 857	15,01	696	2 095	6 618	3,16	95	780	4 935	6,32 1995
2 979	18 337	316 552	17,26	2 182	15 149	279 264	18,44	702	2 717	16 750	6,17	95	471	20 538	43,58 1996
2 357	12 311	205 927	16,72	1 802	10 498	199 062	18,96	479	1 324	5 408	4,09	76	489	1 457	2,98 1997
2 435	12 322	186 163	15,11	1 731	9 489	175 695	18,51	630	2 470	8 850	3,58	74	363	1 618	4,46 1998
2 391	13 676	154 704	11,31	1 537	9 409	141 713	15,06	733	3 581	9 393	2,62	121	686	3 597	5,24 1999
2 246	13 982	171 760	12,29	1 329	9 394	155 492	16,55	825	3 512	11 873	3,38	92	1 076	4 395	4,09 2000
2 095	15 128	174 498	11,54	1 103	9 253	163 353	17,65	880	5 644	9 961	1,76	112	230	1 184	5	

Fachserie 17: Preise

Reihe 1: Preisindizes für die Land- und Forstwirtschaft

Der etwa 8 Wochen nach dem Berichtsmonat erscheinende Monatsbericht enthält Angaben über Erzeugerpreise landwirtschaftlicher und forstwirtschaftlicher Produkte sowie über Einkaufspreise landwirtschaftlicher Betriebsmittel. Im Jahresbericht sind zu allen Veröffentlichungspositionen die Indexzahlen für einen mehrjährigen Zeitraum aufgeführt.

Zur Berechnung des Index der Erzeugerpreise landwirtschaftlicher Produkte werden ca. 1 400 Preisreihen für 129 Waren, beim Index der Erzeugerpreise forstwirtschaftlicher Produkte aus den Staatsforsten ca. 600 Preisreihen für 75 Waren und beim Index der Einkaufspreise landwirtschaftlicher Betriebsmittel ca. 3 900 Preisreihen für 154 Waren und Leistungen herangezogen.

Reihe 2: Preise und Preisindizes für gewerbliche Produkte (Erzeugerpreise)

In dem etwa 4 Wochen nach dem Berichtszeitraum vorliegenden Monatsbericht sind Angaben über Erzeugerpreise im Inlandsabsatz für rd. 800 Positionen nach dem „Systematischen Güterverzeichnis für Produktionsstatistiken“ – für ausgewählte Gütergruppen einschl. des Auslandsabsatzes – enthalten. Im Jahresbericht werden überwiegend Vergleichsdaten zurückliegender Jahre veröffentlicht. Zur Berechnung der Indizes werden ca. 13 000 Preisreihen für rd. 1 700 Waren verwendet.

Reihe 2.S.2: Index der Erzeugerpreise gewerblicher Produkte – Lange Reihen auf Basis 1991 –

Dieser Sonderband enthält neben ausführlichen methodischen Informationen auch Hinweise zum Berechnen langer Reihen und zum Rechnen mit Preisgleitklauseln Jahresindizes auf der Basis 1991 (= 100), die vielfach bis 1949 und für 1938 zurückgerechnet wurden. Die Darstellung der Monatsindizes reicht von 1976 bis 1990.

Reihe 3: Preisindex für den Wareneingang des Produzierenden Gewerbes

Die Bundesregierung hat den Empfehlungen des Statistischen Beirats zugestimmt, die Berechnung des Preisindex für den Wareneingang des Produzierenden Gewerbes einzustellen. Ergebnisse dieses Index sind damit letztmalig für das Jahr 1998 verfügbar.

Reihe 4: Messzahlen für Bauleistungspreise und Preisindizes für Bauwerke

Für die Monate Februar, Mai, August und November werden neben einem vierteljährlichen Eilbericht mit den wichtigsten Eckdaten ausführliche Vierteljahresberichte herausgegeben. Die Nachweisungen enthalten Preisindizes für den Neubau von Wohngebäuden, Nichtwohngebäuden und Sonstigen Bauwerken, für Einfamilien-Fertighäuser sowie für die Instandhaltung von Wohngebäuden. Den Indexberechnungen liegen rd. 35 000 Preisreihen für 220 Bauleistungen zugrunde.

Reihe 5: Kaufwerte für Bauland

Angaben zu Baulandveräußerungen wie Fälle, Flächen, Kaufsummen werden vierteljährlich nach Baugebieten, Baulandarten sowie Gemeindegrößenklassen für Bund und Länder veröffentlicht. Der Jahresbericht ist zusätzlich u. a. nach Veräußerern und Erwerbern auf gegliedert und enthält die Ergebnisse ausgewählter Städte.

Reihe 6: Index der Großhandelsverkaufspreise

Der etwa 4 Wochen nach dem Berichtszeitraum erscheinende Monatsbericht zeigt die Entwicklung der bei Großhandelsunternehmen und -märkten ermittelten Verkaufspreise im Inlandsabsatz in institutioneller Gliederung nach 31 Wirtschaftsklassen sowie in warensystematischer Gliederung nach 434 Güterarten. Im Jahresbericht werden langfristige Übersichten veröffentlicht. In die Berechnung des Index werden 4 161 Preisreihen einbezogen.

Reihe 7: Preisindizes für die Lebenshaltung

Preisindizes für die Lebenshaltung aller privaten Haushalte werden für Deutschland insgesamt, das frühere Bundesgebiet und die neuen Länder und Berlin-Ost veröffentlicht. Für das frühere Bundesgebiet und die neuen Länder werden zusätzlich jeweils Verbraucherpreisindizes für drei eng (aber in West und Ost unterschiedlich) abgegrenzte Haushaltstypen berechnet. Preisindizes für den Einzelhandel werden nur noch für Deutschland insgesamt bereitgestellt.

Während ein etwa 14 Tage nach dem Berichtszeitraum erscheinender monatlicher Eilbericht ausgewählte Eckdaten der Lebenshal-

tungsindizes und des Index der Einzelhandelspreise enthält, sind im Monatsbericht weitaus umfangreichere Nachweisungen veröffentlicht. Ausführliche Ergebnisse in tiefer fachlicher Gliederung ab Januar 1993 enthält der Jahresbericht.

Reihe 7.S.1: Preisindizes für die Lebenshaltung – Lange Reihen –

In diesem Sonderbeitrag werden lange Reihen (z.T. zurück bis 1948) des Preisindex für die Lebenshaltung veröffentlicht.

Reihe 8: Preisindizes für die Ein- und Ausfuhr

Im Monatsbericht, der etwa 4 Wochen nach dem Berichtszeitraum vorliegt, werden der Einfuhrpreisindex für etwa 590, der Ausfuhrpreisindex für etwa 515 Warengruppen und Waren sowie die Terms of Trade veröffentlicht. Der Jahresbericht bringt langfristige Übersichten. Für die Berechnung des Einfuhrpreisindex werden ca. 7 230 Preisrepräsentanten, für den Ausfuhrpreisindex 5 970 herangezogen.

Reihe 9: Preise und Preisindizes für Verkehr und Nachrichtenübermittlung

Der Jahresbericht enthält für den Bereich Personenverkehr Preise und Preisindizes für die Personen- und Gepäckbeförderung im Schienenverkehr sowie Preisindizes für die Personenbeförderung im Luftverkehr. Für den Bereich Güterverkehr werden Preise im Spediteursammelgutverkehr und Indizes der Seefrachtraten nachgewiesen. Im Bereich Nachrichtenübermittlung werden Erzeuger- und Verbraucherpreisindizes für Post- und Telekommunikationsdienstleistungen dargestellt.

Reihe 10: Internationaler Vergleich der Preise für die Lebenshaltung

Die Verbrauchergeldparitäten sowie Devisenkurse werden in einem etwa 4 Wochen nach dem Berichtszeitraum erscheinenden Monatsbericht und einem Jahresbericht veröffentlicht; letzterer enthält umfangreichere Nachweisungen sowie längerfristige Zeitreihen. Verbrauchergeldparitäten werden monatlich für ca. 80 Länder dargestellt.

Reihe 11: Preise und Preisindizes im Ausland

Der etwa 6 Wochen nach dem Berichtszeitraum erscheinende Monatsbericht enthält neben Angaben von Preisindizes für die Lebenshaltung (z. Z. für mehr als 80 Länder), für Erzeugnisse des Großhandels und der gewerblichen Produktion sowie für Baustoffe und Bauwerke auch absolute Preise für Welthandelsgüter in Originalwährung. Im Jahresbericht werden außerdem umfassende Informationen über Verbraucherpreise (für rd. 80 Länder) nachgewiesen.

Klassifikationen

Klassifikation der Wirtschaftszweige mit Erläuterungen, Ausgabe 1993

Systematisches Güterverzeichnis für Produktionsstatistiken, Ausgaben 1995

Internationales Warenverzeichnis für den Aussenhandel (SITC-Rev. 3), Ausgabe 1986

Systematik der Einnahmen und Ausgaben der privaten Haushalte, Ausgabe 1998

Systematik der Bauwerke, Ausgabe 1978

DI STATIS
wissen. nutzen.

Statistisches Bundesamt
Gustav-Stresemann-Ring 11
65189 Wiesbaden

Veröffentlichungen und Prospekte sind durch den Verlag Metzler-Poeschel, Verlagsauslieferung: SFG-Servicecenter Fachverlage GmbH, Postfach 43 43, 72774 Reutlingen, Tel. 0 70 71 / 93 53 50, erhältlich.