

Fachserie 17 / Reihe 5

PREISE

Kaufwerte für Bauland

3. Vierteljahr 2001

Statistik des Bundes
Preis für Bauland

Herausgeber: Statistisches Bundesamt

**METZLER
POESCHEL**

Herausgeber: Statistisches Bundesamt, Wiesbaden

Fachliche Informationen
zu dieser Veröffentlichung:

Gruppe VI A,
Tel.: 06 11 / 75 35 30
Fax: 06 11 / 72 40 00
olaf.bayer@destatis.de

Allgemeine Informationen
zum Datenangebot:

Informationsservice,
Tel.: 06 11 / 75 24 05
Fax: 06 11 / 75 33 30
info@destatis.de
www.destatis.de

Veröffentlichungskalender
der Pressestelle:
www.destatis.de/presse/deutsch/cal.htm

Erscheinungsfolge: vierteljährlich

Erschienen im April 2002

Preis: EUR 5,50 [D]

Bestellnummer: 2170500 - 01323

Recyclingpapier aus 100 % Altpapier.

© Statistisches Bundesamt, Wiesbaden 2002

Für nichtgewerbliche Zwecke sind Vervielfältigung und unentgeltliche Verbreitung, auch auszugsweise, mit Quellenangabe gestattet. Die Verbreitung, auch auszugsweise, über elektronische Systeme/Datenträger bedarf der vorherigen Zustimmung. Alle übrigen Rechte bleiben vorbehalten.

Verlag: Metzler-Poeschel, Stuttgart

Verlagsauslieferung: SFG – Servicecenter Fachverlage GmbH
Postfach 43 43
72774 Reutlingen
Telefon: 0 70 71 / 93 53 50
Telefax: 0 70 71 / 93 53 35
www.s-f-g.com
destatis@s-f-g.com



Zeitreihenservice



In unserer Datenbank STATIS-BUND sind Daten aus verschiedenen Themenbereichen als Zeitreihen gespeichert und können gegen Entgelt via Internet (www.destatis.de/zeitreih) bezogen werden.

Schwerpunktt Themen:

- Produzierendes Gewerbe
- Volkswirtschaftliche Gesamtrechnungen
- Preise
- Löhne und Gehälter
- Erwerbstätigkeit
- Bevölkerung
- Binnen- und Außenhandel
- Bautätigkeit

Nutzungsmöglichkeit:

- Datenrecherche kostenfrei
- Datenabruf als registrierter Kunde
Anmeldung und Preisregelung über
www-zr.destatis.de/cgi-bin/regmeg.pl
- Datenbanksegmente außerdem verfügbar als
STATIS-CD-ROM (halbjährliche Ausgabe),
Informationen und **Demo-CD-ROM** über

Das **komplette Datenbestandsverzeichnis** finden Sie als **kostenloses** Download unter:
www-zr.destatis.de/dbv/dbv.htm

Informationen:

Telefon:

06 11 / 75 45 55

E-Mail:

statistat@destatis.de



STATISTIK-SHOP



Über den STATISTIK-SHOP stehen **rund um die Uhr (24 Stunden)** Daten aus verschiedenen Themenbereichen als Download sofort zur Verfügung. Außerdem können diverse Printprodukte, CD-ROMs bzw. Diskettenpakete online bestellt werden unter www.destatis.de/shop.

Downloads-Themenauswahl:



- Gebiet, Bevölkerung, Erwerbstätigkeit, Wahlen
- Bildung, Sozialleistungen, Gesundheit, Rechtspflege
- Wohnen, Umwelt
- Wirtschaftsbereiche
- Außenhandel, Unternehmen, Handwerk
- Preise, Verdienste, Einkommen und Verbrauch
- Öffentliche Finanzen
- Volkswirtschaftliche und umweltökonomische
Gesamtrechnungen
- Sonderberichte
- Klassifikationen

Bücher, Fachserien, CD-ROMs:



- Jahrbücher
- Fachserien zu den einzelnen Bereichen
- Schriftenreihe „Im Blickpunkt“
- Thematische Veröffentlichungen
- Gutachten des Rates von Sachverständigen
für Umweltfragen
- Gutachten des Sachverständigenrates zur
Begutachtung der gesamtwirtschaftlichen
Entwicklung
- Organisations- und Methodenfragen
- Klassifikationen
- CD-ROMs und Diskettenpakete
- Gesamtkatalog

Informationen:

Telefon:

06 11 / 75 45 55

E-Mail:

shop-produkte@destatis.de

Erläuterungen zur Umstellung der Veröffentlichungen von Destatis auf den Euro

Ab dem 1. Januar 2002 verwendet Destatis in seinen Veröffentlichungen grundsätzlich die Währungseinheit Euro. Sie finden in der hier vorliegenden Veröffentlichung alle Wertangaben in Euro dargestellt.

Umrechnung von DM in Euro:
Die in DM für die Zeit vor dem 1. Januar 2002 ermittelten Werte wurden einheitlich mit dem konstanten Faktor 1 Euro = 1,95583 DM umgerechnet.

Rundung
Rundungsdifferenzen wurden bei der Summenbildung nicht ausgeglichen. Daher kann es zu geringfügigen Rundungsdifferenzen kommen.

Inhalt

Textteil	Seite
1 Allgemeine und methodische Erläuterungen	4
1.1 Rechtsgrundlage / Erhebungsgegenstand	4
1.2 Geschichtlicher Rückblick	4
1.3 Erhebungsweg	4
1.4 Methodische Hinweise	4
1.5 Veröffentlichungen	5
1.6 Sonstige Hinweise	5
2 Ergebnisse für das 3. Vierteljahr 2001	6
Schaubilder.....	7

Tabellenteil

1 Kaufwerte für Bauland für das 3. Vierteljahr 2001 nach Baulandarten, Ländern und Gemeindegrößenklassen	10
2 Kaufwerte für Bauland für das 3. Vierteljahr 2001 nach Baulandarten, Ländern und Baugebieten	19
3 Kaufwerte für Bauland nach Baulandarten im Zeitvergleich	28
3.1 Vierteljahresergebnisse	30
3.2 Jahresergebnisse	32

Gebietsstand

Die Angaben für **Deutschland** beziehen sich auf die Bundesrepublik Deutschland nach dem Gebietsstand seit dem 3.10.1990.

Die Angaben für das **frühere Bundesgebiet** beziehen sich auf die Bundesrepublik Deutschland nach dem Gebietsstand bis zum 3.10.1990; sie schließen Berlin-West ein.

Die Angaben für die **neuen Länder und Berlin-Ost** beziehen sich auf die Länder Brandenburg, Mecklenburg-Vorpommern, Sachsen, Sachsen-Anhalt, Thüringen sowie auf Berlin-Ost.

Zeichenerklärung

0	=	weniger als 500 m² bzw. 500 €, jedoch mehr als nichts	A	=	Anzahl der Kauffälle
.	=	Zahlenwert unbekannt oder geheimzuhalten bzw. nicht vorhanden	B	=	Veräußerte Fläche in 1 000 m²
		Hinweis: Die geheimzuhaltenden Zahlen sind in den Summenangaben enthalten	C	=	Kaufsumme in 1 000 €
			D	=	Durchschnittlicher Kaufwert in €/m²
			E	=	Niedrigster Kaufwert in €/m²
			F	=	Höchster Kaufwert in €/m²

1 Allgemeine und methodische Erläuterungen

1.1 Rechtsgrundlage / Erhebungsgegenstand

Das Gesetz über die Preisstatistik¹⁾ sieht in § 2 Nr. 5 und § 7 die Erfassung von Preisen für Grundstücke, die nach Arten und Merkmalen zu bezeichnen sind, vor. Auf dieser Grundlage werden im Rahmen der amtlichen Statistik Kaufwerte für Bauland erfasst²⁾.

Erhebungsgegenstand sind die Verkäufe von unbebauten Grundstücken mit einer Größe von 100 m² und mehr, soweit sie in den Baugebieten der Gemeinden des Bundesgebietes liegen und somit Baulandeigenschaft besitzen.

Auskunftspflichtig für diese Statistik sind die Finanzämter oder die Geschäftsstellen der Gutachterausschüsse für Grundstückswerte.

1.2 Geschichtlicher Rückblick

Voraussetzung für den Beginn dieser Statistik war die Aufhebung der seit 1936 geltenden Preisbindung für unbebaute Grundstücke durch das Bundesbaugesetz vom 23. Juni 1960 (BGBl. I S. 341).

Ab dem 3. Vierteljahr 1961 haben die Statistischen Ämter der Länder begonnen, Kauffälle von unbebautem Bauland innerhalb der Baugebiete der Gemeinden zu erfassen, statistisch auszuwerten und als Statistik der Kaufwerte für Bauland zu veröffentlichen.

Vorläufer dieser Statistik sind die in den Vierteljahresheften zur Statistik des Deutschen Reichs vom Statistischen Reichsamt veröffentlichten Ergebnisse über den Grundbesitzwechsel in etwa 50 Groß- und Mittelstädten für 1927 bis 1938.

Darüber hinaus existieren regional begrenzte Erfassungen von Baulandpreisen, wie z. B. veröffentlicht in "Hamburg in Zahlen", Sonderheft 1, Jahrgang 1963, mit Baulandpreisen in Hamburg 1903 bis 1937 und 1955 bis 1962.

Seit 1992 werden durch die Einbeziehung der neuen Bundesländer und von Berlin-Ost in diese Statistik gesamtdeutsche Ergebnisse (nach dem Gebietsstand seit dem 03.10.1990) ermittelt.

1.3 Erhebungsweg

Die Auskunftspflichtigen erhalten auf der Grundlage des Grunderwerbsteuergesetzes³⁾ bzw. des Baugesetzbuches⁴⁾ Kenntnis über die Grundstücksverkäufe durch die beurkundenden Stellen (in der Regel Notare). Diese Informationen bilden die formale Grundlage für die Statistik der Kaufwerte für Bauland.

Für jeden Kauffall eines unbebauten Grundstücks wird vom Auskunftspflichtigen ein Erhebungsvordruck mit bundeseinheitlichen Merkmalen ausgefüllt und an das jeweilige Statistische Landesamt übersandt. Die Datenübergabe erfolgt zunehmend auch auf maschinenlesbaren Datenträgern.

Aus diesen Daten ermitteln die Statistischen Landesämter durchschnittliche Kaufwerte für Bauland nach einheitlichen Merkmalen (z. B. Baulandarten, Gemeindegrößenklassen, Baugebiete). Diese Landesergebnisse werden vom Statistischen Bundesamt zum Bundesergebnis zusammengefasst.

1.4 Methodische Hinweise

In der Statistik der Kaufwerte für Bauland wird nach folgenden Baulandarten unterschieden:

- **Baureifes Land** sind Flächen, die nach öffentlich-rechtlichen Vorschriften baulich nutzbar sind⁵⁾. Dazu gehören Grundstücke oder Grundstücksteile, die von der Gemeinde für die Bebauung vorgesehen sind, bei denen die baulrechtlichen Voraussetzungen für die Bebauung vorliegen und deren Erschließungsgrad die sofortige Bebauung gestattet. Es liegt im allgemeinen an endgültig oder vorläufig ausgebauten Straßen und ist in der Regel bereits in passende Bauparzellen eingeteilt. Es fallen hierunter in erster Linie Baulücken und der städtebautechnisch aufgeschlossene Grundbesitz, der mitunter nur eine geringe oder keine Bebauung zeigt. Auch ein Trenngrundstück ist baureifes Land, wenn es durch Hinzunahme eines Nachbargrundstücks bebaut werden kann.

-
- 1) Gesetz über die Preisstatistik in der im Bundesgesetzblatt Teil III, Gliederungsnummer 720-9, veröffentlichten bereinigten Fassung, zuletzt geändert durch Artikel 16 des Gesetzes vom 19. Dezember 1997 (BGBl. I S. 3158).
 - 2) Auf gleicher gesetzlicher Grundlage erfolgt im Rahmen einer weiteren Statistik die Erfassung der Kaufwerte für landwirtschaftliche Grundstücke. Die Ergebnisse dieser Statistik werden in der Fachserie 3 Reihe 2.4 (Jahreshefte) veröffentlicht.
 - 3) Grunderwerbsteuergesetz (GrEStG) in der Fassung der Bekanntmachung vom 26. Februar 1997 (BGBl. I S. 418, 1804).
 - 4) Baugesetzbuch (BauGB) in der Fassung der Bekanntmachung vom 27. August 1997 (BGBl. I S. 2141, BGBl. I 1998 S. 137), zuletzt geändert durch Artikel 2 des Gesetzes vom 17. Dezember 1997 (BGBl. I S. 3108).
 - 5) Verordnung über Grundsätze für die Ermittlung der Verkehrswerte von Grundstücken (Wertermittlungsverordnung-WertV) vom 6. Dezember 1988 (BGBl. I S. 2209), geändert durch Artikel 3 des Gesetzes vom 18. August 1997 (BGBl. I S. 2081).

- **Rohbauland** sind Flächen, die nach den §§ 30, 33 und 34 des Baugesetzbuches für eine bauliche Nutzung bestimmt sind, deren Erschließung aber noch nicht gesichert ist oder die nach Lage, Form oder Größe für eine bauliche Nutzung unzureichend gestaltet sind⁵⁾.

Das Rohbauland ist im allgemeinen eine Vorstufe für die übrigen Arten der unbebauten Grundstücke, insbesondere für das baureife Land. Es nimmt bei fortschreitender Entwicklung je nach seinem späteren Verwendungszweck die Eigenschaft einer dieser Arten an. Als Rohbauland sind in der Regel größere, unaufgeschlossene Grundstücksflächen anzusehen, die die Eigenschaft als land- und forstwirtschaftliches Vermögen verloren haben, selbst wenn sie noch land- und forstwirtschaftlich genutzt werden. Dabei ist es gleichgültig, ob das Gelände parzelliert ist oder nicht.

- **Sonstiges Bauland** kann seinem Charakter nach baureifes Land wie auch Rohbauland sein, unterscheidet sich aber von beiden durch seine feststehende bisherige Nutzung. Zum sonstigen Bauland gehören Industrieland, Land für Verkehrszwecke und Freiflächen.

Als **Industrieland** gelten unbebaute Grundstücke, die als Lager- und Arbeitsplätze bereits einem Gewerbe dienen oder zur Erweiterung eines Betriebes vorrätig gehalten werden, sowie Flächen, die nach der Verkehrsauffassung und den örtlichen Gegebenheiten Gelände für Industriezwecke sind oder dafür vorgesehen sind.

Land für Verkehrszwecke ist Gelände, das Straßen, Parkplätzen, Flugplätzen, Eisenbahnen und ähnlichen Zwecken dient oder dafür vorgesehen ist. Straßenland, das gewerblich genutzt wird (z.B. zur Aufstellung von Zeitungskiosken und Verkaufsständen usw.), soll wie baureifes Land behandelt werden. (Reichsfinanzhof-Urteil vom 19. Januar 1939 - RStBl. 1939 S. 596).

Als **Freiflächen** gelten unbebaute Grundstücke, die als Gartenanlagen, Spielplätze, Erholungsplätze und ähnliches dem öffentlichen Gebrauch dienen oder als solche von den Gemeinden ausgewiesen sind. Werden Flächen, die bisher zu einem land- und forstwirtschaftlichen Betrieb gehörten, als Freiflächen ausgewiesen, aber weiter land- und forstwirtschaftlich genutzt, so sind diese Flächen als land- und forstwirtschaftliches Vermögen anzusehen.

Die Ergebnisse der Statistik der Kaufwerte für Bauland sind hinsichtlich der Anzahl der Kauffälle, der veräußerten Flächen und der Kaufsummen summarische Zusammenfassungen und hinsichtlich der Kaufwerte flächengewogene Durchschnitte.

Kaufsummen und Durchschnittswerte schließen ggf. Beträge für die Grundstückerschließung, Aufwuchs u. dgl. ein, nicht aber die Grunderwerbnebenkosten (Vermessungskosten, Makler-, Notariats- und Gerichtsgebühren, Grunderwerbsteuer u. a.).

Für die aufgeführten Baulandarten werden folgende Merkmale veröffentlicht:

Anzahl der Kauffälle
Veräußerte Fläche
Kaufsumme
Durchschnittlicher Kaufwert.

Die ausgewiesenen Durchschnittswerte sind für einen zeitlichen Vergleich nur bedingt verwendbar, weil die statistischen Massen, aus denen sie ermittelt werden, sich jeweils aus anders gearteten Einzelfällen zusammensetzen können. Die Statistik der Kaufwerte für Bauland hat daher mehr den Charakter einer Grundeigentumswechselstatistik, mit der durchschnittliche Kaufwerte ermittelt werden, als den einer echten Preisstatistik. Aus diesem Grund werden auch keine prozentualen Veränderungen (Baulandpreisindizes) veröffentlicht.

Da es sehr schwierig ist, die einzelnen Baugrundstücke nach Standort, Lage, Beschaffenheit und Nutzungsmöglichkeiten eindeutig abzugrenzen, empfiehlt es sich, für die Beurteilung von Einzelfällen, die von den Gutachterausschüssen (§§ 192 ff BauGB) ermittelten Bodenrichtwerte zum Vergleich heranzuziehen.

Der Sitz der Gutachterausschüsse ist durch Rechtsverordnung der Länder festgelegt und kann bei den kreisfreien Städten oder Landkreisen erfragt werden.

1.5 Veröffentlichungen

Die Veröffentlichung der Ergebnisse erfolgt vierteljährlich und jährlich in der Fachserie 17 Reihe 5 „Kaufwerte für Bauland“.

Es ist zu berücksichtigen, daß die Summe der vier Quartalsergebnisse nicht in jedem Fall zum Jahresergebnis führt, da mögliche Nachmeldungen infolge von Verzögerungen bei der finanztechnischen Bearbeitung der Kauffälle nur dem Jahresergebnis, nicht aber den jeweiligen Quartalsergebnissen, zugeordnet werden.

1.6 Sonstige Hinweise

Da in Hamburg – wie in den Jahren zuvor – keine Kauffälle erfaßt wurden, werden für dieses Bundesland keine Angaben nachgewiesen.

2 Ergebnisse für das 3. Vierteljahr 2001

Für das dritte Vierteljahr 2001 wurden in Deutschland 20 480 Baulandkäufe gemeldet. Dabei wechselten 28,5 km² Bauland den Besitzer. Im Durchschnitt der erfaßten Baulandarten betrug der Kaufwert je Quadratmeter 48,52 €.

Zwischen dem früheren Bundesgebiet und den neuen Ländern und Berlin-Ost bestanden hinsichtlich der erzielten Kaufwerte und der Kaufgewohnheiten z. T. erhebliche Unterschiede. Während in den neuen Ländern und Berlin-Ost je Kauffall 1 769 m² Bauland veräußert wurden, waren es im früheren Bundesgebiet 1 258 m².

Im früheren Bundesgebiet kostete der Quadratmeter Bauland im Durchschnitt 57,88 €, in den neuen Ländern nur 29,96 €.

Der durchschnittliche Kaufwert je Quadratmeter baureifes Land betrug im früheren Bundesgebiet 82,46 €, in den neuen Ländern und Berlin-Ost 43,71 €.

Auch bei Rohbauland bestanden im dritten Quartal 2001 große Kaufwertdifferenzen. Während der Quadratmeter im früheren Bundesgebiet durchschnittlich 20,43 € kostete, waren es in den neuen Ländern und Berlin-Ost 14,63 €.

Bei der Gliederung der Kaufwerte nach Arten von Baugebieten gibt es sowohl für das frühere Bundesgebiet als auch für die neuen Länder und Berlin-Ost ähnliche Tendenzen bei Unterschieden im Preisniveau. Die höchsten durchschnittlichen Kaufwerte werden jeweils in Geschäftsgebieten und Wohngebieten erzielt, während sie in Industriegebieten und im Dorfgebiet deutlich darunter liegen.

Baulandveräußerungen und Kaufwerte im 3. Vierteljahr 2001 nach ausgewählten Baulandarten, Gemeindegrößenklassen und Baugebieten

Insgesamt ----- Gemeindegrößenklassen von ... bis unter ... Einwohner ----- Baugebiete	Baulandveräußerungen insgesamt			Durchschnittlicher Kaufwert für			
	Kauffälle	veräußerte Fläche	Kaufsumme	Bauland insgesamt	baureifes Land	Rohbauland	sonstiges Bauland
	Anzahl	1000 m ²	Mill. €	€/m ²			
Deutschland	20 480	28 536	1 384	48,52	70,42	18,90	27,31
nach Gemeindegrößenklassen							
unter 2 000	4 529	7 434	180	24,26	38,80	9,60	16,64
2 000 - 5 000	3 232	3 997	172	42,97	63,41	20,89	17,30
5 000 - 10 000	2 933	3 848	195	50,61	70,51	21,01	32,66
10 000 - 20 000	3 859	5 271	256	48,58	62,38	20,19	22,37
20 000 - 50 000	3 733	4 688	276	58,88	83,66	29,72	26,70
50 000 - 100 000	940	1 613	94	58,58	108,48	31,81	27,30
100 000 - 200 000	446	656	55	83,72	142,22	43,62	49,20
200 000 - 500 000	628	789	79	100,03	117,66	48,35	63,01
500 000 und mehr	180	240	77	321,52	369,57	.	241,67
nach Baugebieten							
Geschäftsgebiet	112	641	38	58,75	88,10	10,01	17,15
Geschäftsgebiet mit Wohngebiet gemischt	736	931	67	72,28	102,66	18,07	3,58
Wohngebiet	13 997	12 663	866	68,41	83,77	23,86	14,55
Industriegebiet	1 459	9 511	252	26,49	21,12	11,55	31,03
Dorfgebiet	4 176	4 790	161	33,66	47,07	15,80	4,57

Baulandveräußerungen im 3. Vierteljahr 2001

Anteile an der ...

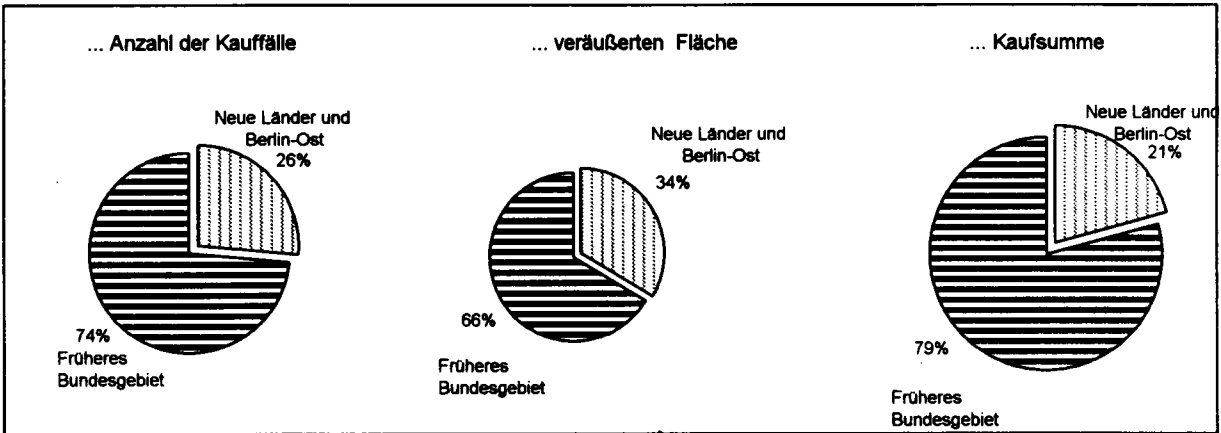

Anzahl der Kauffälle nach Baulandarten

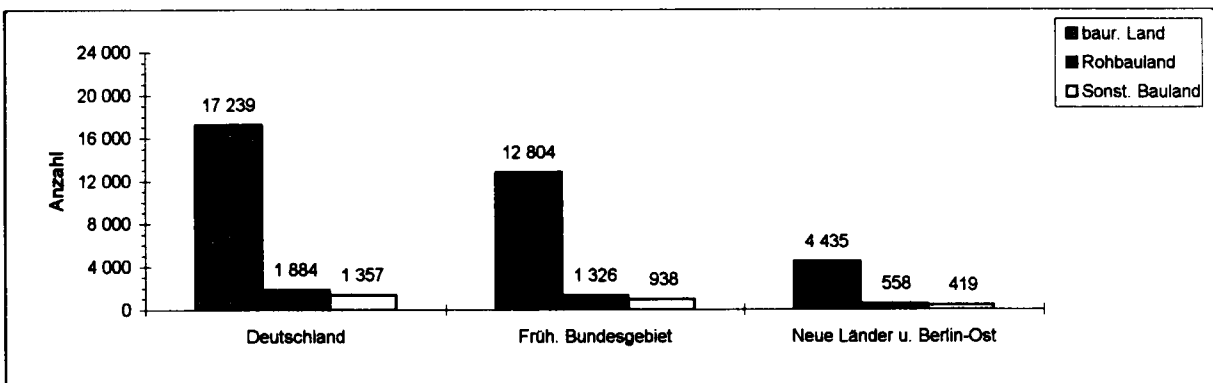

Veräußerte Fläche nach Baulandarten

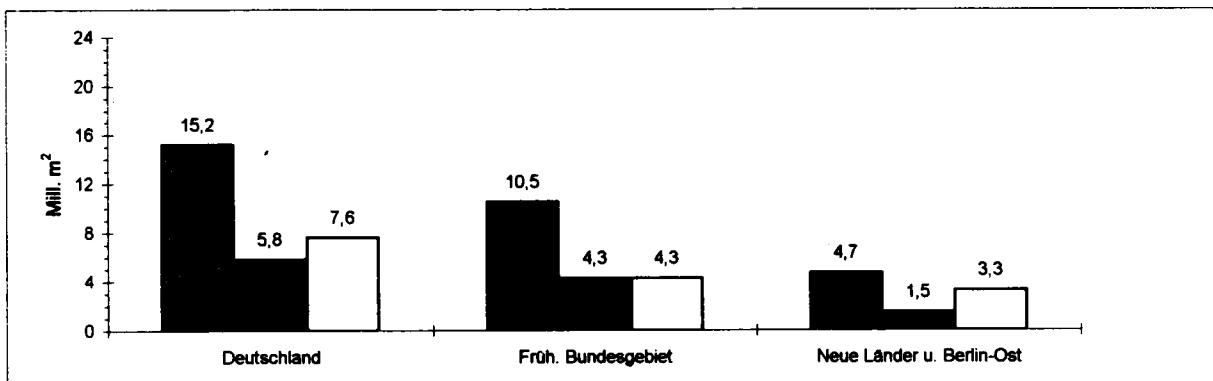

Kaufsumme nach Baulandarten

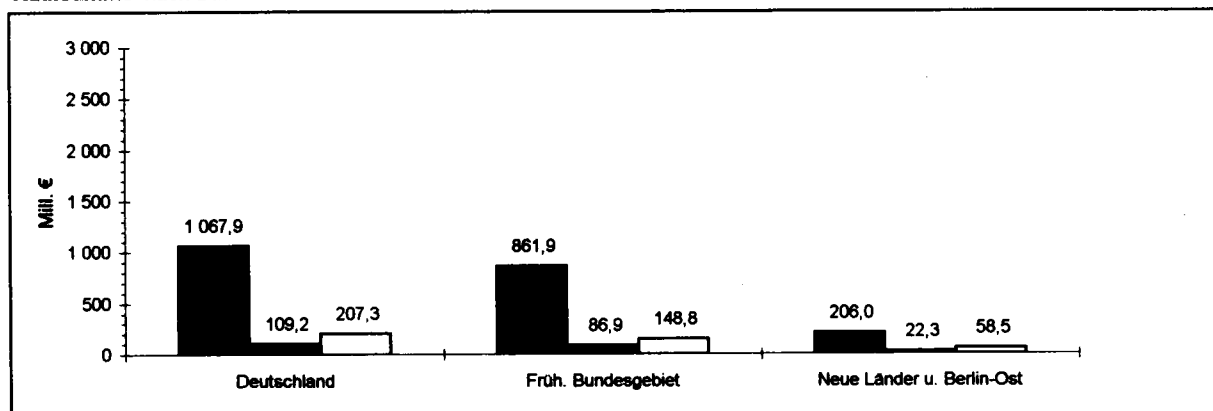

Durchschnittliche Kaufwerte für baureifes Land in den Bundesländern

Angaben für das 3. Vierteljahr 2001 in € je m²

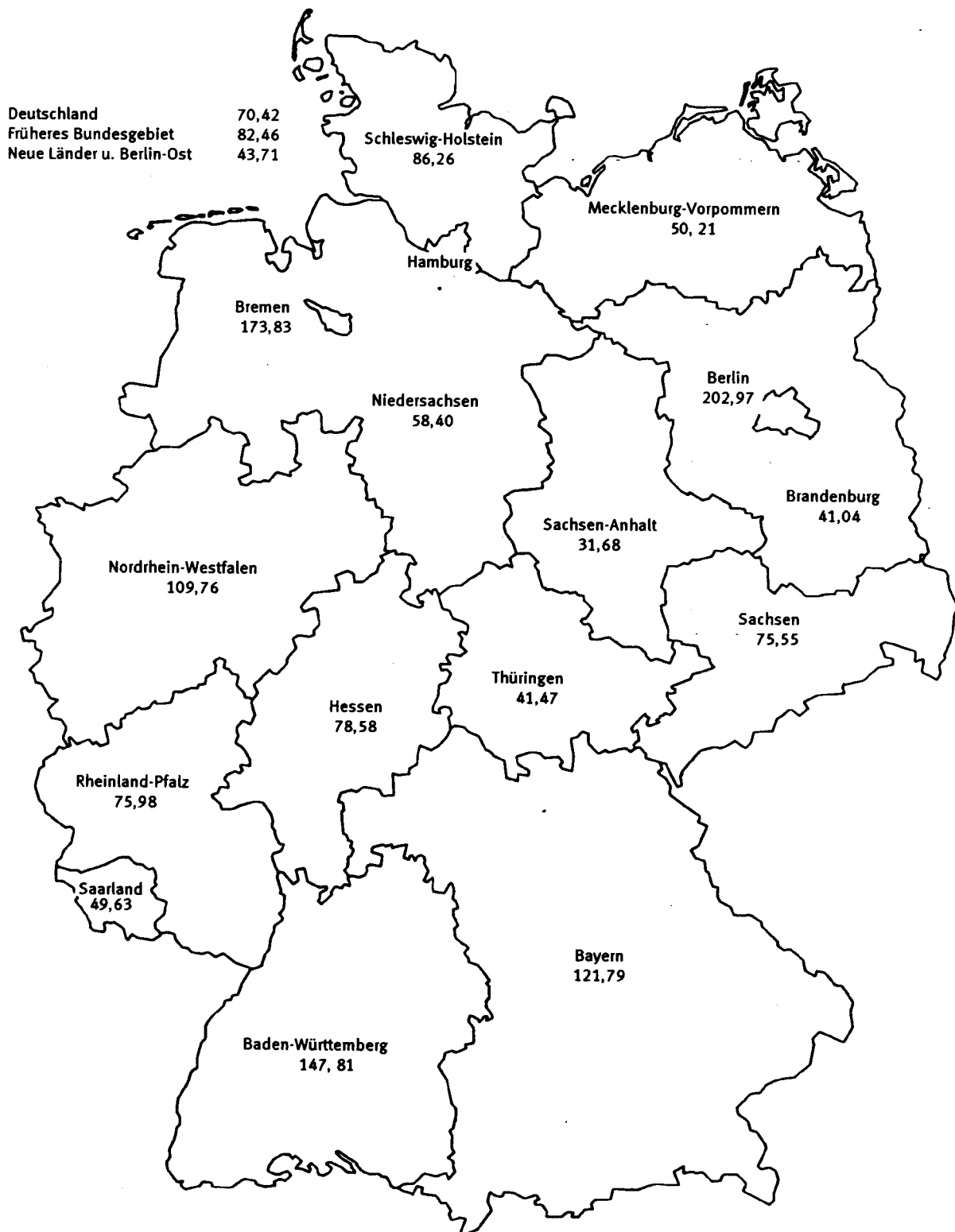

Durchschnittliche Kaufwerte für Bauland nach Baulandarten

Vierteljahresergebnisse im Zeitvergleich

—●— Deutschland - - - ● - - - Fröhères Bundesgebiet —●— Neue Länder und Berlin-Ost

Baulandarten insgesamt

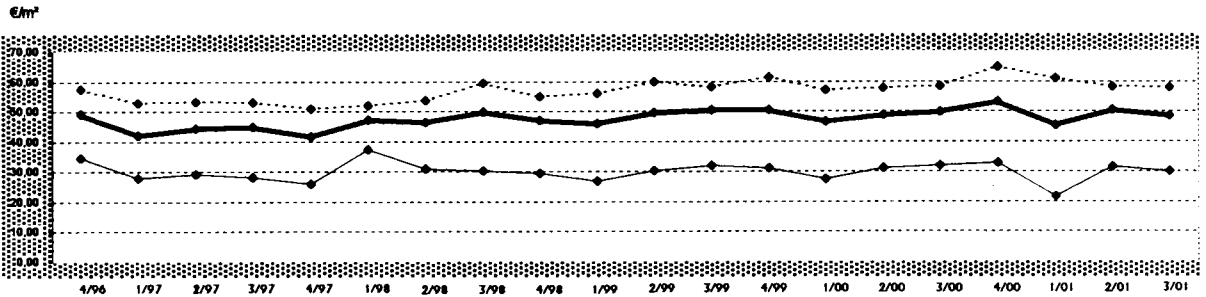

Baureifes Land

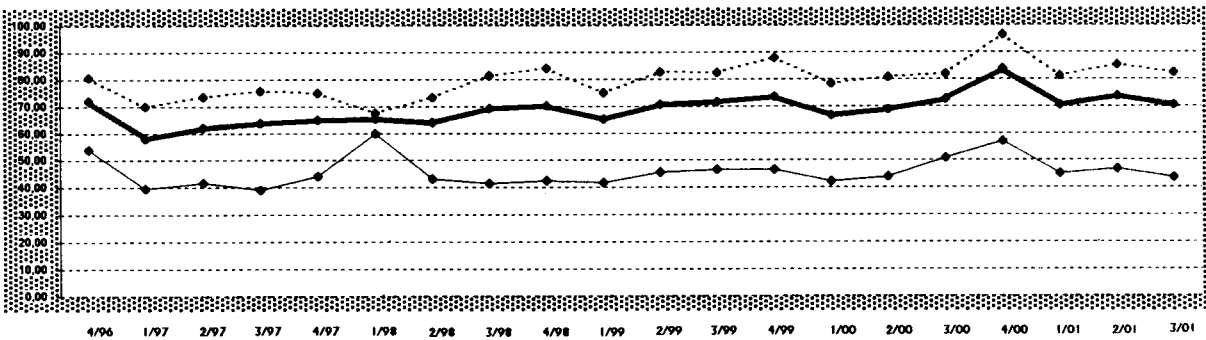

Rohbauland

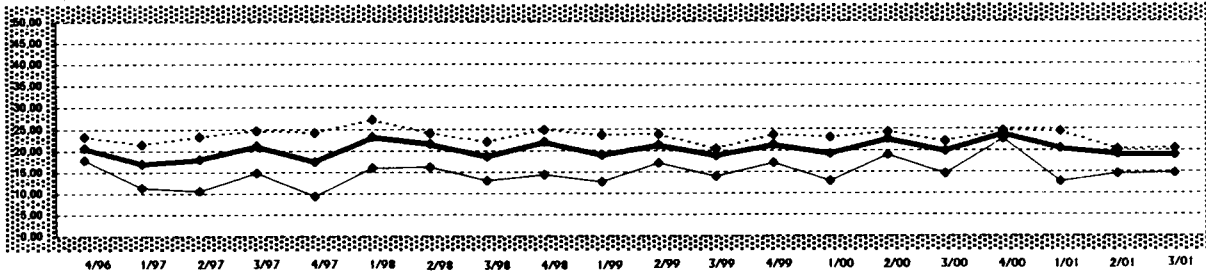

Sonstiges Bauland

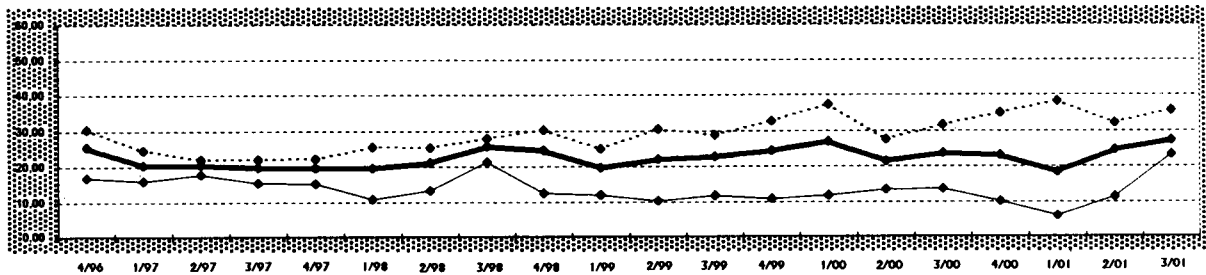

1 Kaufwerte für Bauland 3. Vj. 2001 nach Baulandarten, Ländern und Gemeindegrößenklassen

Baulandarten						Baulandarten							
insgesamt	baureifes Land	Rohbau-land	sonstiges Bauland				insgesamt	baureifes Land	Rohbau-land	sonstiges Bauland			
			insgesamt	davon						insgesamt	davon		
				Industrie-land	Land für Verkehrs-zwecke	Frei-flächen					Industrie-land	Land für Verkehrs-zwecke	Frei-flächen

Deutschland

Gemeinden unter 2 000 Einwohnern							Gemeinden mit 50 000 bis unter 100 000 Einwohnern						
A	4 529	3 575	708	246	144	86	16	A	940	831	32	77	65
B	7 434	3 256	2 200	1 979	1 300	652	26	B	1 613	610	208	795	770
C	180 376	126 322	21 117	32 936	32 161	608	167	C	94 492	66 168	6 628	21 696	21 128
D	24,26	38,80	9,60	16,64	24,74	0,93	6,38	D	58,58	108,48	31,81	27,30	27,44
E	0,05	0,77	0,47	0,05	0,59	0,05	1,01	E	1,65	1,65	10,23	7,67	7,67
F	1199,43	1199,43	153,39	357,90	357,90	90,06	22,35	F	729,66	729,66	240,31	140,61	140,61
Gemeinden mit 2000 bis unter 5 000 Einwohnern							Gemeinden mit 100 000 bis unter 200 000 Einwohnern						
A	3 232	2 635	392	205	145	49	11	A	446	357	40	49	45
B	3 997	2 164	783	1 050	904	121	25	B	656	251	129	276	266
C	171 747	137 227	16 363	18 158	17 381	334	442	C	54 953	35 745	5 645	13 563	13 497
D	42,97	63,41	20,89	17,30	19,24	2,75	17,90	D	83,72	142,22	43,62	49,20	50,83
E	0,26	0,51	0,33	0,26	0,51	0,26	0,77	E	2,56	5,11	2,56	5,33	10,23
F	606,65	606,65	256,93	143,80	143,80	46,02	48,57	F	579,20	579,20	265,87	230,08	230,08
Gemeinden mit 5 000 bis unter 10 000 Einwohnern							Gemeinden mit 200 000 bis unter 500 000 Einwohnern						
A	2 933	2 486	220	227	187	28	12	A	628	546	28	54	31
B	3 848	2 081	831	935	900	23	13	B	789	542	28	219	176
C	194 747	146 729	17 468	30 551	30 193	148	209	C	78 907	63 758	1 363	13 787	12 669
D	50,61	70,51	21,01	32,66	33,57	6,54	15,78	D	100,03	117,66	48,35	63,01	72,01
E	0,41	2,50	0,41	0,52	2,30	0,52	5,11	E	0,51	2,40	5,11	0,51	5,19
F	1 074,83	1 074,83	135,75	255,65	255,65	168,73	40,90	F	996,02	996,02	204,52	306,78	306,78
Gemeinden mit 10 000 bis unter 20 000 Einwohnern							Gemeinden mit 500 000 Einwohnern und mehr						
A	3 859	3 361	282	216	146	44	26	A	180	161	.	.	.
B	5 271	3 502	894	874	768	56	50	B	240	149	.	.	.
C	256 064	218 443	18 056	19 565	18 574	427	563	C	77 097	55 030	.	.	.
D	48,58	62,38	20,19	22,37	24,19	7,57	11,22	D	321,52	369,57	.	241,67	242,33
E	0,38	2,19	0,38	0,51	0,77	0,51	3,32	E	26,09	26,09	.	29,35	29,35
F	894,76	894,76	347,68	240,31	235,19	240,31	65,71	F	1 196,00	1 196,00	.	370,69	370,69
Gemeinden mit 20 000 bis unter 50 000 Einwohnern							insgesamt						
A	3 733	3 287	181	265	231	.	.	A	20 480	17 239	1 884	1 357	1 007
B	4 688	2 611	698	1 378	1 350	.	.	B	28 536	15 166	5 780	7 590	6 515
C	276 023	218 465	20 747	36 810	36 455	.	.	C	1 384 406	1 067 887	109 243	207 277	202 102
D	58,88	83,66	29,72	26,70	27,01	10,91	.	D	48,52	70,42	18,90	27,31	31,02
E	0,51	0,51	2,05	1,79	2,05	1,79	.	E	0,05	0,51	0,33	0,05	0,51
F	629,77	629,77	131,55	207,88	207,88	65,41	.	F	1 199,43	1 199,43	347,68	370,69	370,69

Baden-Württemberg

Gemeinden unter 2 000 Einwohnern							Gemeinden mit 50 000 bis unter 100 000 Einwohnern						
A	88	81	7,00	.	.	.	A	70	61
B	69	61	8,00	.	.	.	B	127	45
C	4 052	3 898	154,41	.	.	.	C	9 660	6 771
D	58,95	64,37	18,86	.	.	.	D	75,96	151,61	26,08	.	.	.
E	12,13	14,44	12,13	.	.	.	E	25,56	51,13	25,56	.	.	.
F	357,90	357,90	25,56	.	.	.	F	558,18	558,18	26,08	.	.	.
Gemeinden mit 2000 bis unter 5 000 Einwohnern							Gemeinden mit 100 000 bis unter 200 000 Einwohnern						
A	397	350	30	17	11	.	A	22	21
B	360	242	69	50	26	.	B	22	22
C	28 749	25 877	1 191	1 681	1 220	.	C	4 442	4 401
D	79,83	107,08	17,37	33,67	46,51	.	D	199,86	199,77
E	6,14	15,34	6,65	6,14	12,78	.	E	92,03	92,03
F	410,85	410,85	77,02	105,86	105,86	.	F	409,03	409,03
Gemeinden mit 5 000 bis unter 10 000 Einwohnern							Gemeinden mit 200 000 bis unter 500 000 Einwohnern						
A	394	333	29	32	26	.	A	12	12
B	385	223	34	129	122	.	B	8	8
C	36 045	28 164	704	7 176	7 025	.	C	2 005	2 005
D	93,60	126,40	20,99	55,75	57,69	.	D	246,37	246,37
E	6,51	17,71	6,51	12,53	24,60	.	E
F	626,33	626,33	98,68	140,61	140,61	.	F
Gemeinden mit 10 000 bis unter 20 000 Einwohnern							Gemeinden mit 500 000 Einwohnern und mehr						
A	410	343	46	21	17	.	A	72	62
B	366	231	95	39	34	.	B	107	41
C	35 919	30 611	2 882	2 427	2 331	.	C	49 285	29 444
D	98,27	132,34	30,28	62,16	68,97	.	D	462,62	719,83	.	308,12	308,72	.
E	8,87	20,97	8,87	10,23	10,65	.	E
F	622,44	622,44	154,49	152,93	152,93	.	F
Gemeinden mit 20 000 bis unter 50 000 Einwohnern							insgesamt						
A	301	266	18	17	16	.	A	1 766	1 529	137	100	81	5
B	315	207	59	49	48	.	B	1 758	1 079	345	334	297	4
C	33 549	28 273	2 682	2 594	2 543	.	C	203 707	159 444	11 374	32 889	32 071	99
D	106,61	136,84	45,11	53,35	52,63	.	D	115,86	147,81	32,94	98,37	107,82	26,15
E	14,83	25,56	14,83	23,01	23,01	.	E
F	629,77	629,77	84,60	164,40	132,94	.	F

1 Kaufwerte für Bauland 3. Vj. 2001 nach Baulandarten, Ländern und Gemeindegrößenklassen

Baulandarten						Baulandarten					
Insgesamt	baureifes Land	Rohbau-land	sonstiges Bauland			Insgesamt	baureifes Land	Rohbau-land	sonstiges Bauland		
			Insgesamt	davon					Insgesamt	davon	
				Industrie-land	Land für Verkehrs-zwecke					Frei-flächen	Industrie-land

Bayern

Gemeinden unter 2 000 Einwohnern							Gemeinden mit 50 000 bis unter 100 000 Einwohnern						
A	162	126	36	.	.	.	A	44	40
B	147	106	41	.	.	.	B	54	30
C	8 374	7 292	1 082	.	.	.	C	8 461	6 672
D	57,12	68,74	26,71	.	.	.	D	156,86	219,98
E	5,62	11,25	5,62	.	.	.	E	62,70	62,70
F	475,50	475,50	86,66	.	.	.	F	729,66	729,66
Gemeinden mit 2000 bis unter 5 000 Einwohnern							Gemeinden mit 100 000 bis unter 200 000 Einwohnern						
A	369	291	71	7	7	.	A	13	11
B	321	231	77	13	13	.	B	70	18
C	24 572	21 107	2 974	491	491	.	C	9 089	4 429
D	76,54	91,39	38,63	37,53	37,53	.	D	129,85	245,51
E	5,65	10,23	5,65	8,18	8,18	.	E	89,49	215,34
F	606,65	606,65	143,16	106,86	106,86	.	F	434,60	434,60
Gemeinden mit 5 000 bis unter 10 000 Einwohnern							Gemeinden mit 200 000 bis unter 500 000 Einwohnern						
A	265	240	16	9	9	.	A	9	9
B	241	180	39	22	22	.	B	3	3
C	27 014	23 831	1 455	1 728	1 728	.	C	893	893
D	112,16	132,15	37,57	79,26	79,26	.	D	342,91	342,91
E	8,69	16,31	8,69	15,34	15,34	.	E
F	1 074,83	1 074,83	135,75	255,65	255,65	.	F
Gemeinden mit 10 000 bis unter 20 000 Einwohnern							Gemeinden mit 500 000 Einwohnern und mehr						
A	254	221	17	16	14	.	A
B	246	166	40	40	40	.	B
C	24 950	21 167	1 880	1 903	1 893	.	C
D	101,30	127,46	47,14	47,16	47,80	.	D
E	12,78	20,45	15,34	12,78	12,78	.	E
F	524,07	524,07	242,86	235,19	235,19	.	F
Gemeinden mit 20 000 bis unter 50 000 Einwohnern							Insgesamt						
A	88	76	A	1 204	1 014	146	44	42	.
B	155	67	B	1 237	801	213	223	222	.
C	21 147	12 182	C	124 498	97 571	8 277	18 650	18 640	.
D	136,23	182,61	.	113,39	113,39	.	D	100,68	121,79	38,88	83,81	84,04	.
E	29,94	29,94	.	35,37	35,37	.	E	5,62	10,23	5,62	8,18	8,18	.
F	613,55	613,55	.	207,88	207,88	.	F	1 074,83	1 074,83	242,86	255,65	255,65	.

Brandenburg

Gemeinden unter 2 000 Einwohnern							Gemeinden mit 50 000 bis unter 100 000 Einwohnern						
A	568	518	35	15	13	.	A	76	71	.	5	5	.
B	1 113	575	108	430	429	.	B	430	53	.	377	377	.
C	35 030	16 707	1 054	17 269	17 265	.	C	12 532	2 785	.	9 747	9 747	.
D	31,47	29,06	9,74	40,15	40,20	.	D	29,12	52,21	.	25,86	25,86	.
E	0,59	2,03	3,52	0,59	0,59	.	E	12,78	12,78	.	15,00	15,00	.
F	357,90	230,82	150,83	357,90	357,90	.	F	117,60	117,60	.	27,02	27,02	.
Gemeinden mit 2000 bis unter 5 000 Einwohnern							Gemeinden mit 100 000 bis unter 200 000 Einwohnern						
A	328	301	10	17	13	.	A	55	43	6	6	6	.
B	627	230	44	353	352	.	B	154	28	81	45	45	.
C	22 247	14 113	1 004	7 130	7 093	.	C	7 414	3 387	2 544	1 483	1 483	.
D	35,46	61,27	23,04	20,17	20,14	.	D	48,09	120,47	31,33	33,07	33,07	.
E	3,07	3,07	8,68	5,11	5,11	.	E	11,36	11,36	27,00	13,79	13,79	.
F	178,95	178,95	100,56	92,03	92,03	.	F	360,46	360,46	81,81	93,53	93,53	.
Gemeinden mit 5 000 bis unter 10 000 Einwohnern							Gemeinden mit 200 000 bis unter 500 000 Einwohnern						
A	250	227	11	12	12	.	A
B	354	198	102	53	53	.	B
C	20 891	11 521	3 389	5 981	5 981	.	C
D	59,10	58,26	33,15	111,78	111,78	.	D
E	5,11	5,11	10,23	11,63	11,63	.	E
F	255,65	248,74	69,02	255,65	255,65	.	F
Gemeinden mit 10 000 bis unter 20 000 Einwohnern							Gemeinden mit 500 000 Einwohnern und mehr						
A	268	254	5	9	5	.	A
B	977	902	19	56	55	.	B
C	28 786	28 204	334	247	203	.	C
D	29,46	31,25	18,03	4,39	3,67	.	D
E	0,77	4,38	1,50	0,77	0,77	.	E
F	315,61	315,61	54,45	89,99	51,64	.	F
Gemeinden mit 20 000 bis unter 50 000 Einwohnern							Insgesamt						
A	352	339	7	6	6	.	A	1 897	1 753	74	70	60	9
B	314	266	15	32	32	.	B	3 970	2 253	369	1 348	1 345	3
C	16 893	15 742	336	814	814	.	C	143 792	92 460	8 660	42 671	42 585	83
D	53,79	59,13	21,79	25,12	25,12	.	D	36,22	41,04	23,46	31,66	31,66	33,14
E	5,11	6,14	7,67	5,11	5,11	.	E	0,59	2,03	1,50	0,59	0,59	5,11
F	247,98	247,98	69,98	51,13	51,13	.	F	360,46	360,46	150,83	357,90	357,90	89,99

1 Kaufwerte für Bauland 3. Vj. 2001 nach Baulandarten, Ländern und Gemeindegrößenklassen

Baulandarten							Baulandarten						
insgesamt	baureifes Land	Rohbau-land	sonstiges Bauland				insgesamt	baureifes Land	Rohbau-land	sonstiges Bauland			
			insgesamt	davon						insgesamt	davon		
				Industrie-land	Land für Verkehrs-zwecke	Frei-flächen					Industrie-land	Land für Verkehrs-zwecke	Frei-flächen
Hessen													
Gemeinden unter 2 000 Einwohnern							Gemeinden mit 50 000 bis unter 100 000 Einwohnern						
A	A	11	10
B	B	7	6
C	C	647	608
D	D	90,62	99,33
E	E	38,35	51,87
F	F	287,38	287,38
Gemeinden mit 2000 bis unter 5 000 Einwohnern							Gemeinden mit 100 000 bis unter 200 000 Einwohnern						
A	81	67	A
B	109	65	B
C	2 923	2 570	C
D	26,94	39,83	7,87	.	.	.	D
E	3,10	9,20	3,10	.	.	.	E
F	217,30	217,30	28,12	.	.	.	F
Gemeinden mit 5 000 bis unter 10 000 Einwohnern							Gemeinden mit 200 000 bis unter 500 000 Einwohnern						
A	217	193	A	5
B	324	233	B	13
C	14 493	13 189	C	4 590
D	44,76	56,66	10,83	.	.	.	D	343,62
E	5,11	7,26	5,11	.	.	.	E
F	404,87	404,87	53,69	.	.	.	F
Gemeinden mit 10 000 bis unter 20 000 Einwohnern							Gemeinden mit 500 000 Einwohnern und mehr						
A	218	194	A
B	218	143	B
C	17 002	13 165	C
D	78,17	91,90	41,75	.	.	.	D
E	2,30	12,02	2,30	.	.	.	E
F	894,76	894,76	347,68	.	.	.	F
Gemeinden mit 20 000 bis unter 50 000 Einwohnern							insgesamt						
A	40	36	A	574	506	55	13	13	.
B	46	35	B	718	495	152	72	72	.
C	5 615	5 241	C	45 311	38 910	2 595	3 806	3 806	.
D	121,25	149,43	D	63,08	78,58	17,13	53,17	53,17	.
E	24,54	24,54	E
F	424,37	424,37	F
Mecklenburg-Vorpommern													
Gemeinden unter 2 000 Einwohnern							Gemeinden mit 50 000 bis unter 100 000 Einwohnern						
A	428	235	143	50	.	42	A	72	71
B	1 331	216	448	667	.	621	B	52	47
C	13 271	8 931	3 541	799	.	262	C	2 897	2 775
D	9,98	41,31	7,91	1,20	.	0,42	D	56,17	59,29
E	0,05	0,77	0,47	0,05	.	0,05	E	21,73	21,73
F	421,06	421,06	56,24	37,29	.	2,05	F	165,24	165,24
Gemeinden mit 2000 bis unter 5 000 Einwohnern							Gemeinden mit 100 000 bis unter 200 000 Einwohnern						
A	216	155	45	16	.	10	A	44	33
B	306	135	66	105	.	80	B	46	20
C	8 123	6 723	1 278	122	.	46	C	2 119	1 460
D	26,58	49,83	19,38	1,17	.	0,57	D	46,46	74,20	37,19	.	.	.
E	0,26	7,14	1,79	0,26	.	0,26	E
F	213,67	178,95	213,67	60,15	.	4,69	F
Gemeinden mit 5 000 bis unter 10 000 Einwohnern							Gemeinden mit 200 000 bis unter 500 000 Einwohnern						
A	57	35	12	10	.	.	A	64	58
B	77	27	23	26	.	.	B	53	39
C	1 864	1 590	135	139	.	.	C	3 048	2 692
D	24,37	58,08	5,96	5,26	.	.	D	57,88	69,82
E	0,52	22,86	0,64	0,52	.	.	E
F	162,49	162,49	17,33	12,78	.	.	F
Gemeinden mit 10 000 bis unter 20 000 Einwohnern							Gemeinden mit 500 000 Einwohnern und mehr						
A	79	70	A
B	86	54	B
C	3 063	2 752	C
D	35,60	50,67	15,67	.	.	.	D
E	1,64	12,81	8,44	.	.	.	E
F	194,29	194,29	34,65	.	.	.	F
Gemeinden mit 20 000 bis unter 50 000 Einwohnern							insgesamt						
A	26	23	A	986	680	222	84	12	57
B	17	14	B	1 966	552	569	844	94	718
C	870	789	C	35 256	27 714	5 941	1 601	966	490
D	51,17	55,97	D	17,94	50,21	10,44	1,90	10,26	0,69
E	26,98	27,12	E	0,05	0,77	0,47	0,05	0,51	0,05
F	89,48	89,48	F	421,06	421,06	213,67	60,15	60,15	39,37

1 Kaufwerte für Bauland 3. Vj. 2001 nach Baulandarten, Ländern und Gemeindegrößenklassen

Baulandarten							Baulandarten						
insgesamt	baureifes Land	Rohbau-land	sonstiges Bauland				insgesamt	baureifes Land	Rohbau-land	sonstiges Bauland			
			insgesamt	davon						insgesamt	davon		
				Industrie-land	Land für Verkehrs-zwecke	Frei-flächen					Industrie-land	Land für Verkehrs-zwecke	Frei-flächen
Niedersachsen													
Gemeinden unter 2 000 Einwohnern							Gemeinden mit 50 000 bis unter 100 000 Einwohnern						
A	496	462	14	20	14	.	A	291	257	6	28	20	.
B	759	573	147	39	37	.	B	383	212	48	123	100	.
C	19 321	16 961	1 635	726	635	.	C	20 045	16 130	1 808	2 105	1 611	.
D	25,47	29,60	11,11	18,84	17,30	55,25	D	52,31	75,99	37,70	17,13	16,15	21,38
E	2,07	2,07	3,22	3,07	3,07	6,14	E	6,76	6,76	24,54	7,67	7,67	10,23
F	182,83	182,83	32,62	90,06	41,41	90,06	F	706,42	706,42	76,69	76,69	76,69	28,72
Gemeinden mit 2000 bis unter 5 000 Einwohnern							Gemeinden mit 100 000 bis unter 200 000 Einwohnern						
A	540	495	15	30	23	.	A	186	167	6	13	12	.
B	738	474	114	150	142	.	B	172	108	17	47	47	.
C	24 031	18 877	3 544	1 609	1 432	.	C	16 107	13 135	1 509	1 463	1 457	.
D	32,56	39,86	31,04	10,72	10,07	23,43	D	93,65	121,80	90,46	30,82	30,87	.
E	3,02	5,11	3,83	3,02	3,02	4,09	E	5,11	5,11	47,20	10,23	10,23	.
F	156,35	156,35	96,88	45,50	40,90	45,50	F	579,20	579,20	265,87	79,25	79,25	.
Gemeinden mit 5 000 bis unter 10 000 Einwohnern							Gemeinden mit 200 000 bis unter 500 000 Einwohnern						
A	792	729	14	49	43	6	A	47	42
B	1 068	662	165	240	237	3	B	59	39
C	34 675	28 547	3 343	2 784	2 743	41	C	5 992	4 003
D	32,47	43,10	20,27	11,58	11,57	12,69	D	102,14	101,99
E	2,50	2,50	3,47	2,56	2,56	6,40	E
F	207,17	207,17	61,36	58,80	58,80	56,24	F
Gemeinden mit 10 000 bis unter 20 000 Einwohnern							Gemeinden mit 500 000 Einwohnern und mehr						
A	1 441	1 341	43	57	51	.	A	51	45	.	6	.	.
B	1 879	1 231	292	355	352	.	B	73	64	.	10	.	.
C	79 033	68 145	4 842	6 046	5 891	.	C	17 012	15 297	.	1 715	.	.
D	42,07	55,37	16,56	17,01	16,75	28,45	D	232,12	240,56	.	176,84	.	.
E	2,19	2,19	5,11	3,07	3,07	6,85	E
F	378,36	378,36	81,81	74,14	74,14	54,53	F
Gemeinden mit 20 000 bis unter 50 000 Einwohnern							Insgesamt						
A	1 369	1 261	20	88	83	5	A	5 213	4 799	119	295	251	39
B	1 949	1 071	256	622	621	1	B	7 079	4 434	1 040	1 606	1 561	40
C	98 632	77 815	9 811	11 006	10 960	46	C	314 847	258 911	26 508	29 428	27 867	1 075
D	50,60	72,65	38,31	17,70	17,65	39,66	D	44,48	58,40	25,50	18,32	17,85	27,03
E	2,56	4,09	5,11	2,56	2,56	12,78	E	2,07	2,07	3,22	2,56	2,56	4,09
F	511,29	511,29	116,66	153,86	153,86	65,41	F	766,94	766,94	265,87	240,31	240,31	224,97
Nordrhein-Westfalen													
Gemeinden unter 2 000 Einwohnern							Gemeinden mit 50 000 bis unter 100 000 Einwohnern						
A	A	134	113	8	13	12	.
B	B	154	87	12	55	54	.
C	C	17 224	14 695	939	1 590	1 575	.
D	D	111,74	169,03	77,07	28,90	28,90	.
E	E	10,23	32,95	26,57	10,23	10,23	.
F	F	536,85	536,85	133,50	90,56	90,56	.
Gemeinden mit 2000 bis unter 5 000 Einwohnern							Gemeinden mit 100 000 bis unter 200 000 Einwohnern						
A	10	10	A	65	45	5	15	15	.
B	5	5	B	146	28	11	107	107	.
C	180	180	C	10 067	5 178	777	4 112	4 112	.
D	33,23	33,23	D	68,95	183,31	73,87	38,35	38,35	.
E	17,94	17,94	E	10,23	66,17	41,13	10,23	10,23	.
F	38,35	38,35	F	291,44	291,44	143,16	96,86	96,86	.
Gemeinden mit 5 000 bis unter 10 000 Einwohnern							Gemeinden mit 200 000 bis unter 500 000 Einwohnern						
A	107	96	5	6	5	.	A	104	89
B	107	84	6	17	16	.	B	183	59
C	5 193	4 906	107	180	175	.	C	20 524	10 859
D	48,44	58,75	17,17	10,32	11,13	.	D	112,19	184,02	.	78,17	78,17	.
E	2,81	5,11	4,09	2,81	6,14	.	E	20,45	98,07	.	35,79	35,79	.
F	178,95	178,95	22,04	17,42	17,42	.	F	528,74	528,74	.	145,75	145,75	.
Gemeinden mit 10 000 bis unter 20 000 Einwohnern							Gemeinden mit 500 000 Einwohnern und mehr						
A	381	332	27	22	18	.	A	33	33
B	366	233	56	78	76	.	B	22	22
C	20 386	17 023	1 717	1 645	1 631	.	C	5 939	5 939
D	55,64	73,20	30,57	21,19	21,35	.	D	268,32	268,32
E	3,89	7,67	4,09	3,89	6,90	.	E	164,23	164,23
F	239,19	239,19	98,17	74,14	74,14	.	F	538,20	538,20
Gemeinden mit 20 000 bis unter 50 000 Einwohnern							Insgesamt						
A	664	602	30	32	31	.	A	1 498	1 320	77	101	94	.
B	548	400	45	103	102	.	B	1 532	918	131	484	479	.
C	46 847	41 933	1 720	3 194	3 186	.	C	126 360	100 713	5 271	20 375	20 333	.
D	85,50	104,91	37,91	31,05	31,30	.	D	82,47	109,76	40,26	42,13	42,44	9,31
E	4,09	12,78	4,09	7,20	13,57	.	E	2,81	5,11	4,09	2,81	6,14	2,81
F	340,78	340,78	79,97	85,90	85,90	.	F	538,20	538,20	143,16	145,75	145,75	29,00

1 Kaufwerte für Bauland 3. Vj. 2001 nach Baulandarten, Ländern und Gemeindegrößenklassen

Baulandarten							Baulandarten					
insgesamt	baureifes Land	Rohbau-land	sonstiges Bauland			insgesamt	baureifes Land	Rohbau-land	sonstiges Bauland			
			insgesamt	davon					insgesamt	davon		
				Industrie-land	Land für Verkehrs-zwecke					Frei-flächen	Industrie-land	Land für Verkehrs-zwecke

Rheinland-Pfalz

Gemeinden unter 2 000 Einwohnern							Gemeinden mit 50 000 bis unter 100 000 Einwohnern						
A	1 759	1 324	352	83	63	12	8	A	109	84	6	19	17
B	2 332	962	1 082	288	271	8	8	B	154	48	6	99	99
C	61 227	45 778	9 760	5 690	5 468	125	97	C	12 891	9 322	125	3 444	3 440
D	26,25	47,57	9,02	19,79	20,19	14,91	11,62	D	83,85	193,69	19,84	34,69	34,74
E	0,24	0,80	0,51	0,24	0,77	0,24	5,11	E	9,59	37,32	10,23	9,59	9,59
F	292,50	292,50	153,39	189,18	189,18	81,16	22,35	F	384,16	384,16	81,81	140,61	140,61
Gemeinden mit 2000 bis unter 5 000 Einwohnern							Gemeinden mit 100 000 bis unter 200 000 Einwohnern						
A	689	541	93	55	51	.	.	A	28	22	.	.	.
B	718	392	141	185	181	.	.	B	20	11	.	.	.
C	40 490	33 546	3 252	3 692	3 674	.	.	C	3 975	2 592	.	.	.
D	56,41	85,57	23,02	20,00	20,25	.	.	D	201,32	230,95	.	166,14	166,14
E	1,53	5,11	3,07	1,53	1,53	.	.	E	30,68	96,11	.	30,68	30,68
F	358,09	358,09	102,26	87,14	87,14	.	.	F	522,01	522,01	.	230,08	230,08
Gemeinden mit 5 000 bis unter 10 000 Einwohnern							Gemeinden mit 200 000 bis unter 500 000 Einwohnern						
A	485	352	61	72	63	9	.	A
B	802	250	229	322	320	2	.	B
C	39 285	23 457	5 498	10 329	10 289	40	.	C
D	49,01	93,71	23,97	32,09	32,12	25,37	.	D
E	1,28	2,56	1,43	1,28	2,30	1,28	.	E
F	434,60	434,60	102,26	168,73	148,27	168,73	.	F
Gemeinden mit 10 000 bis unter 20 000 Einwohnern							Gemeinden mit 500 000 Einwohnern und mehr						
A	202	166	20	16	13	.	.	A
B	216	111	60	45	44	.	.	B
C	16 789	14 022	914	1 852	1 802	.	.	C
D	77,87	126,73	15,13	41,58	40,97	.	.	D
E	2,56	3,67	2,56	5,11	17,01	.	.	E
F	409,03	409,03	168,27	240,31	127,82	.	.	F
Gemeinden mit 20 000 bis unter 50 000 Einwohnern							Insgesamt						
A	279	212	33	34	26	8	A	3 551	2 701	566	284	238	37
B	468	113	168	186	170	16	B	4 708	1 888	1 688	1 132	1 094	29
C	24 540	14 724	3 236	6 579	6 440	140	C	199 197	143 442	22 802	32 954	32 480	370
D	52,43	130,03	19,21	35,30	37,85	8,63	D	42,30	75,98	13,51	29,10	29,69	12,88
E	2,05	12,78	2,05	6,39	7,67	6,39	E	0,24	0,80	0,51	0,24	0,77	0,24
F	390,65	390,65	127,82	107,37	107,37	30,68	F	522,01	522,01	168,27	240,31	230,08	240,31

Saarland

Gemeinden unter 2 000 Einwohnern							Gemeinden mit 50 000 bis unter 100 000 Einwohnern						
A	A	7	6
B	B	82	4
C	C	1 773	369
D	D	21,61	91,12
E	E
F	F
Gemeinden mit 2000 bis unter 5 000 Einwohnern							Gemeinden mit 100 000 bis unter 200 000 Einwohnern						
A	A	27	11	10	6	.	.
B	B	18	9	4	6	.	.
C	C	1 428	895	147	386	.	.
D	D	77,72	102,90	41,76	62,67	.	.
E	E
F	F
Gemeinden mit 5 000 bis unter 10 000 Einwohnern							Gemeinden mit 200 000 bis unter 500 000 Einwohnern						
A	45	40	A
B	37	34	B
C	1 335	1 241	C
D	36,23	37,02	D
E	6,47	9,31	E
F	130,58	130,58	F
Gemeinden mit 10 000 bis unter 20 000 Einwohnern							Gemeinden mit 500 000 Einwohnern und mehr						
A	252	160	65	27	.	20	A
B	437	151	237	50	.	41	B
C	10 805	7 113	3 151	540	.	378	C
D	24,71	47,21	13,31	10,82	.	9,13	D
E	5,11	8,69	5,11	5,11	.	5,11	E
F	153,39	153,39	51,13	76,69	.	9,20	F
Gemeinden mit 20 000 bis unter 50 000 Einwohnern							Insgesamt						
A	94	56	11	27	23	.	A	425	273	90	62	32	9
B	180	98	13	69	68	.	B	755	295	255	204	161	1
C	5 857	5 025	127	705	692	.	C	21 198	14 643	3 443	3 112	2 695	35
D	32,53	51,21	9,79	10,22	10,23	.	D	28,09	49,63	13,49	15,22	16,73	28,82
E	5,11	5,14	5,11	5,11	5,11	.	E	5,11	5,14	5,11	5,11	5,11	6,65
F	211,57	211,57	53,69	40,90	40,90	.	F	211,57	211,57	194,29	76,69	68,17	76,69

1 Kaufwerte für Bauland 3. Vj. 2001 nach Baulandarten, Ländern und Gemeindegrößenklassen

Baulandarten						Baulandarten					
insgesamt	baureifes Land	Rohbau-land	sonstiges Bauland			insgesamt	baureifes Land	Rohbau-land	sonstiges Bauland		
			insgesamt	davon					insgesamt	davon	
				Industrie-land	Land für Verkehrs-zwecke					Frei-flächen	Industrie-land

Sachsen

Gemeinden unter 2 000 Einwohnern							Gemeinden mit 50 000 bis unter 100 000 Einwohnern						
A	34	8	15	11	.	9	A
B	43	13	19	12	.	10	B
C	539	212	289	38	.	12	C
D	12,41	16,68	15,10	3,30	.	1,22	D	55,53	56,89
E	0,51	2,56	1,00	0,51	.	0,51	E	1,65	1,65
F	76,61	76,61	71,93	15,34	.	4,09	F	93,57	93,57
Gemeinden mit 2000 bis unter 5 000 Einwohnern							Gemeinden mit 100 000 bis unter 200 000 Einwohnern						
A	101	34	39	28	.	21	A
B	179	63	42	74	.	27	B
C	2 802	1 536	342	924	.	49	C
D	15,67	24,54	8,16	12,43	19,27	0,92	D
E	0,33	1,06	0,33	0,51	9,46	0,51	E
F	102,91	102,91	57,02	97,21	97,21	3,83	F
Gemeinden mit 5 000 bis unter 10 000 Einwohnern							Gemeinden mit 200 000 bis unter 500 000 Einwohnern						
A	65	34	25	6	.	.	A	168	133	14	21	.	19
B	123	39	77	6	.	.	B	278	224	18	36	.	36
C	2 332	1 304	963	65	.	.	C	25 699	24 208	916	575	.	538
D	18,98	33,17	12,42	10,79	.	.	D	92,41	108,28	50,46	15,81	.	14,90
E	0,41	5,11	0,41	3,61	.	.	E	0,51	2,40	10,23	0,51	.	0,51
F	165,62	165,62	108,88	27,61	.	.	F	698,77	698,77	95,13	198,20	.	62,38
Gemeinden mit 10 000 bis unter 20 000 Einwohnern							Gemeinden mit 500 000 Einwohnern und mehr						
A	86	46	21	19	.	16	A
B	126	37	24	65	.	42	B
C	2 608	1 480	565	563	.	187	C
D	20,66	40,40	23,23	8,63	.	4,41	D
E	0,38	2,93	0,38	0,51	.	0,51	E
F	123,06	123,06	72,60	17,90	.	14,39	F
Gemeinden mit 20 000 bis unter 50 000 Einwohnern							insgesamt						
A	48	29	A	519	298	134	87	13	69
B	37	18	B	799	404	199	196	75	118
C	1 601	1 171	C	36 262	30 541	3 492	2 230	1 391	776
D	42,99	63,78	23,08	.	.	.	D	45,38	75,55	17,59	11,36	18,59	6,59
E	2,29	12,78	2,29	.	.	.	E	0,33	1,06	0,33	0,51	6,65	0,51
F	148,27	148,27	96,49	.	.	.	F	698,77	698,77	108,88	198,20	97,21	62,38

Sachsen-Anhalt

Gemeinden unter 2 000 Einwohnern							Gemeinden mit 50 000 bis unter 100 000 Einwohnern						
A	428	388	11	29	21	.	A	19	17
B	906	403	137	366	358	.	B	15	9
C	12 202	7 208	1 213	3 782	3 688	.	C	758	581
D	13,47	17,89	8,84	10,34	10,30	13,95	D	51,73	64,37
E	1,82	2,81	4,60	1,82	4,09	.	E
F	100,69	100,69	45,87	34,26	34,26	15,34	F
Gemeinden mit 2000 bis unter 5 000 Einwohnern							Gemeinden mit 100 000 bis unter 200 000 Einwohnern						
A	143	130	7	6	6	.	A
B	146	96	40	10	10	.	B
C	3 017	2 638	253	125	125	.	C
D	20,61	27,42	6,28	12,76	12,76	.	D
E	3,83	4,05	4,09	3,83	3,83	.	E
F	94,59	94,59	15,34	32,21	32,21	.	F
Gemeinden mit 5 000 bis unter 10 000 Einwohnern							Gemeinden mit 200 000 bis unter 500 000 Einwohnern						
A	77	74	A	137	126	5	6	6	.
B	53	51	B	118	98	5	15	15	.
C	1 764	1 729	C	8 526	7 684	193	649	649	.
D	33,29	33,96	D	72,05	78,48	38,18	42,22	42,22	.
E	6,14	6,14	E	5,11	8,52	5,11	6,39	6,39	.
F	91,78	91,78	F	204,52	204,52	204,52	148,63	148,63	.
Gemeinden mit 10 000 bis unter 20 000 Einwohnern							Gemeinden mit 500 000 Einwohnern und mehr						
A	77	64	A
B	118	89	B
C	2 790	2 554	C
D	23,64	28,58	.	8,05	7,97	8,74	D
E	4,09	4,09	.	4,60	5,11	4,60	E
F	76,56	76,56	.	17,90	12,78	17,90	F
Gemeinden mit 20 000 bis unter 50 000 Einwohnern							insgesamt						
A	242	208	11	23	16	7	A	1 123	1 007	36	80	.	.
B	338	157	54	127	123	3	B	1 695	904	241	550	535	.
C	8 650	6 238	979	1 434	1 371	63	C	37 706	28 632	2 675	6 399	6 204	.
D	25,56	39,63	17,98	11,33	11,12	18,89	D	22,25	31,68	11,10	11,64	11,59	14,40
E	2,05	5,11	2,90	2,05	2,05	4,60	E	1,82	2,81	2,90	1,82	1,82	4,09
F	152,06	152,06	25,56	53,69	52,33	53,69	F	204,52	204,52	204,52	148,63	148,63	53,69

1 Kaufwerte für Bauland 3. Vj. 2001 nach Baulandarten, Ländern und Gemeindegrößenklassen

Baulandarten						Baulandarten					
insgesamt	baureifes Land	Rohbau-land	sonstiges Bauland			insgesamt	baureifes Land	Rohbau-land	sonstiges Bauland		
			insgesamt	davon					insgesamt	davon	
				Industrie-land	Land für Verkehrs-zwecke					Frei-flächen	Industrie-land

Schleswig-Holstein

Gemeinden unter 2 000 Einwohnern							Gemeinden mit 50 000 bis unter 100 000 Einwohnern						
A	319	244	63	12	6	6	A	49
B	428	208	162	58	54	4	B	95
C	20 921	15 293	2 069	3 558	3 535	23	C	3 682
D	48,88	73,66	12,76	61,20	65,03	6,12	D	38,91	69,78
E	0,92	13,91	1,49	0,92	3,52	0,92	E	23,01	39,96
F	1 199,43	1 199,43	40,90	96,85	96,85	61,36	F	102,26	102,26
Gemeinden mit 2000 bis unter 5 000 Einwohnern							Gemeinden mit 100 000 bis unter 200 000 Einwohnern						
A	176	129	A
B	225	102	B
C	9 508	7 533	C
D	42,18	73,56	16,55	.	.	.	D
E	4,04	12,78	4,04	.	.	.	E
F	256,93	193,57	256,93	.	.	.	F
Gemeinden mit 5 000 bis unter 10 000 Einwohnern							Gemeinden mit 200 000 bis unter 500 000 Einwohnern						
A	87	61	15	11	11	.	A	5
B	163	49	51	63	63	.	B	5
C	7 404	5 533	720	1 150	1 150	.	C	444
D	45,53	113,15	14,22	18,25	18,25	.	D	90,98
E	9,20	38,20	9,20	10,48	10,48	.	E	43,46
F	524,07	524,07	32,80	53,69	53,69	.	F	156,53
Gemeinden mit 10 000 bis unter 20 000 Einwohnern							Gemeinden mit 500 000 Einwohnern und mehr						
A	118	114	A
B	135	109	B
C	12 110	10 827	C
D	89,81	99,34	D
E	4,09	17,90	E
F	344,07	344,07	F
Gemeinden mit 20 000 bis unter 50 000 Einwohnern							Insgesamt						
A	69	54	7	8	6	.	A	823	651	136	36	28	8
B	102	37	35	31	27	.	B	1 153	537	432	184	176	8
C	5 964	4 701	369	894	878	.	C	60 032	46 332	6 660	7 040	7 002	39
D	58,30	128,66	10,68	28,66	32,24	.	D	52,09	86,26	15,43	38,33	39,79	5,02
E	1,79	20,71	7,67	1,79	14,27	.	E	0,92	12,78	1,49	0,92	3,52	0,92
F	313,48	313,48	55,62	97,15	97,15	.	F	1 199,43	1 199,43	256,93	97,15	97,15	61,36

Thüringen

Gemeinden unter 2 000 Einwohnern							Gemeinden mit 50 000 bis unter 100 000 Einwohnern						
A	245	187	32	26	22	.	A	42	41
B	306	138	48	120	119	.	B	48	27
C	5 397	4 002	321	1 074	1 068	.	C	3 255	2 699
D	17,65	29,10	6,70	8,92	8,95	.	D	67,18	101,12
E	0,61	1,48	1,74	0,61	0,61	.	E	10,48	10,48
F	330,79	330,79	18,22	37,41	37,41	.	F	321,96	321,96
Gemeinden mit 2000 bis unter 5 000 Einwohnern							Gemeinden mit 100 000 bis unter 200 000 Einwohnern						
A	182	132	24	26	24	.	A	5
B	263	129	40	93	93	.	B	8
C	5 105	2 524	391	2 189	2 182	.	C	301
D	19,43	19,51	9,78	23,46	23,52	.	D	37,22
E	0,51	0,51	1,53	1,49	1,49	.	E
F	143,80	110,02	25,56	143,80	143,80	.	F
Gemeinden mit 5 000 bis unter 10 000 Einwohnern							Gemeinden mit 200 000 bis unter 500 000 Einwohnern						
A	92	72	7	13	9	.	A	77	70
B	116	51	27	38	31	.	B	69	59
C	2 452	1 716	311	425	402	.	C	7 185	7 004
D	21,12	33,68	11,30	11,30	12,78	.	D	103,88	118,80	13,82	13,82	.	.
E	1,02	5,62	8,44	1,02	5,11	.	E
F	88,55	88,55	28,12	20,45	20,45	.	F
Gemeinden mit 10 000 bis unter 20 000 Einwohnern							Gemeinden mit 500 000 Einwohnern und mehr						
A	73	56	8	9	9	.	A
B	101	45	15	41	41	.	B
C	1 823	1 378	127	318	318	.	C
D	18,07	30,79	8,55	7,71	7,71	.	D
E	1,23	2,56	2,56	1,23	1,23	.	E
F	107,37	107,37	40,90	30,68	30,68	.	F
Gemeinden mit 20 000 bis unter 50 000 Einwohnern							Insgesamt						
A	161	125	18	18	12	6	A	877	687	92	98	82	16
B	217	128	15	74	72	1	B	1 129	584	147	397	388	9
C	5 859	4 631	309	919	898	21	C	31 377	24 223	1 545	5 610	5 552	58
D	26,96	36,10	20,12	12,47	12,42	14,58	D	27,80	41,47	10,50	14,12	14,31	6,20
E	0,51	0,51	3,07	4,06	5,18	4,06	E	0,51	0,51	1,53	0,61	0,61	1,02
F	181,50	181,50	57,01	35,79	35,79	25,56	F	511,29	511,29	93,38	143,80	143,80	25,56

1 Kaufwerte für Bauland 3. VJ. 2001 nach Baulandarten, Ländern und Gemeindegrößenklassen

Baulandarten							Baulandarten								
insgesamt	baureifes Land	Rohbau-land	sonstiges Bauland				insgesamt	baureifes Land	Rohbau-land	sonstiges Bauland					
			insgesamt	Industrie-land	Land für Verkehrs-zwecke	Frei-flächen				insgesamt	Industrie-land	Land für Verkehrs-zwecke	Frei-flächen		
														davon	
Stadtstaaten															
Berlin							Bremen								
A	11	11	A	13	10		
B	16	16	B	21	6		
C	3 334	3 334	C	1 527	1 016		
D	202,97	202,97	D	71,31	173,83		
E	E		
F	F		
Früheres Bundesgebiet															
Gemeinden unter 2 000 Einwohnern							Gemeinden mit 50 000 bis unter 100 000 Einwohnern								
A	2 826	2 239	472	115	83	23	9	A	715	617	
B	3 736	1 911	1 440	384	362	14	9	B	1 056	463	
C	113 936	89 262	14 700	9 974	9 638	238	98	C	74 382	56 698	
D	30,50	46,70	10,21	25,96	26,63	17,24	11,52	D	70,44	122,45	31,94	28,72	29,10	23,17	
E	0,24	0,80	0,51	0,24	0,77	0,24	5,11	E	6,76	6,76	10,23	7,67	7,67	10,23	
F	1 199,43	1 199,43	153,39	189,18	189,18	90,06	22,35	F	729,66	729,66	240,31	140,61	140,61	94,59	
Gemeinden mit 2000 bis unter 5 000 Einwohnern							Gemeinden mit 100 000 bis unter 200 000 Einwohnern								
A	2 262	1 883	267	112	95	12	5	A	341	277	22	42	39	.	.
B	2 476	1 511	552	414	379	12	23	B	448	196	31	221	221	.	.
C	130 454	109 692	13 095	7 667	7 011	219	437	C	45 108	30 630	2 449	12 029	12 015	.	.
D	52,68	72,61	23,74	18,52	18,48	18,24	19,21	D	100,61	156,22	78,95	54,37	54,43	.	.
E	1,53	5,11	3,07	1,53	1,53	4,09	5,11	E	5,11	5,11	8,94	7,93	10,23	.	.
F	606,65	606,65	256,93	106,86	106,86	46,02	48,57	F	579,20	579,20	265,87	230,08	230,08	.	.
Gemeinden mit 5 000 bis unter 10 000 Einwohnern							Gemeinden mit 200 000 bis unter 500 000 Einwohnern								
A	2 392	2 044	165	183	161	16	6	A	182	159
B	3 126	1 715	601	810	796	7	7	B	271	123
C	165 443	128 868	12 669	23 905	23 668	86	152	C	34 449	22 169
D	52,93	75,16	21,07	29,52	29,72	13,17	21,75	D	127,31	180,41	46,98	83,96	82,68	.	.
E	1,28	2,50	1,43	1,28	2,30	1,28	12,53	E	5,19	33,23	20,45	5,19	5,19	.	.
F	1 074,83	1 074,83	135,75	255,65	255,65	168,73	40,90	F	996,02	996,02	112,48	306,78	306,78	.	.
Gemeinden mit 10 000 bis unter 20 000 Einwohnern							Gemeinden mit 500 000 Einwohnern und mehr								
A	3 276	2 871	240	165	122	.	.	A	170	151
B	3 862	2 374	824	664	610	.	.	B	224	133
C	216 993	182 073	16 861	18 060	17 337	.	.	C	74 683	52 617
D	56,19	76,69	20,46	27,21	28,42	29,23	11,60	D	332,96	394,40	.	241,67	242,33	182,43	.
E	2,19	2,19	2,30	3,07	3,07	3,89	5,11	E	26,09	26,09	.	29,35	29,35	44,48	.
F	894,76	894,76	347,68	240,31	235,19	240,31	65,71	F	1 196,00	1 196,00	.	370,69	370,69	224,97	.
Gemeinden mit 20 000 bis unter 50 000 Einwohnern							Insgesamt								
A	2 904	2 563	124	217	196	.	.	A	15 068	12 804	1 326	938	782	107	49
B	3 764	2 027	593	1 144	1 120	.	.	B	18 962	10 453	4 255	4 254	4 078	86	90
C	242 150	189 894	18 654	33 601	33 329	.	.	C	1 097 598	861 903	86 930	148 765	145 405	1 669	1 692
D	64,34	93,68	31,45	29,38	29,77	9,52	.	D	57,88	82,46	20,43	34,97	35,66	19,31	18,78
E	1,79	4,09	2,05	1,79	2,56	1,79	.	E	0,24	0,80	0,51	0,24	0,77	0,24	5,11
F	629,77	629,77	131,55	207,88	207,88	65,41	.	F	1 199,43	1 199,43	347,68	370,69	370,69	240,31	164,40

1 Kaufwerte für Bauland 3. Vj. 2001 nach Baulandarten, Ländern und Gemeindegrößenklassen

Baulandarten							Baulandarten								
insgesamt	baureifes Land	Rohbau-land	sonstiges Bauland				insgesamt	baureifes Land	Rohbau-land	sonstiges Bauland					
			insgesamt	davon						insgesamt	davon				
				Industrie-land	Land für Verkehrs-zwecke	Frei-flächen					Industrie-land	Land für Verkehrs-zwecke	Frei-flächen		
Neue Länder und Berlin-Ost															
Gemeinden unter 2 000 Einwohnern							Gemeinden mit 50 000 bis unter 100 000 Einwohnern								
A	1 703	1 336	236	131	61	63	7	A	225	214	
B	3 699	1 344	760	1 595	938	639	18	B	557	147	
C	66 439	37 059	6 417	22 963	22 523	371	69	C	20 111	9 471	
D	17,96	27,57	8,44	14,40	24,01	0,58	3,89	D	36,10	64,45	.	25,93	25,93	.	
E	0,05	0,77	0,47	0,05	0,59	0,05	1,01	E	1,65	1,65	.	15,00	15,00	.	
F	421,06	421,06	150,83	357,90	357,90	15,34	15,50	F	321,96	321,96	.	40,90	40,90	.	
Gemeinden mit 2000 bis unter 5 000 Einwohnern							Gemeinden mit 100 000 bis unter 200 000 Einwohnern								
A	970	752	125	93	50	37	6	A	105	80	18	7	6	.	
B	1 521	654	232	636	524	109	2	B	208	55	98	54	45	.	
C	41 293	27 535	3 268	10 491	10 371	116	5	C	9 845	5 115	3 197	1 534	1 483	.	
D	27,15	42,14	14,10	16,50	19,78	1,06	2,32	D	47,31	92,56	32,49	28,18	33,07	.	
E	0,26	0,51	0,33	0,26	0,51	0,26	0,77	E	2,56	11,36	2,56	5,33	13,79	.	
F	213,67	178,95	213,67	143,80	143,80	39,88	3,71	F	360,46	360,46	81,81	93,53	93,53	.	
Gemeinden mit 5 000 bis unter 10 000 Einwohnern							Gemeinden mit 200 000 bis unter 500 000 Einwohnern								
A	541	442	55	44	26	12	6	A	446	387	
B	722	366	230	126	103	16	6	B	518	419	
C	29 304	17 860	4 798	6 645	6 525	62	57	C	44 458	41 588	
D	40,59	48,76	20,86	52,88	63,19	3,88	9,15	D	85,78	99,26	48,53	22,34	27,44	17,32	
E	0,41	5,11	0,41	0,52	5,11	0,52	5,11	E	0,51	2,40	5,11	0,51	6,14	0,51	
F	255,65	248,74	108,88	255,65	255,65	27,61	17,90	F	698,77	698,77	204,52	198,20	148,63	62,38	
Gemeinden mit 10 000 bis unter 20 000 Einwohnern							Gemeinden mit 500 000 Einwohnern und mehr								
A	583	490	42	51	24	.	.	A	10	10	
B	1 408	1 128	70	211	158	.	.	B	15	15	
C	39 070	36 370	1 195	1 506	1 237	.	.	C	2 414	2 414	
D	27,74	32,25	17,04	7,14	7,84	5,14	.	D	155,80	155,80	
E	0,38	2,56	0,38	0,51	0,77	0,51	.	E	95,83	95,83	
F	315,61	315,61	72,60	89,99	51,64	89,99	.	F	619,00	619,00	
Gemeinden mit 20 000 bis unter 50 000 Einwohnern							insgesamt								
A	829	724	57	48	35	.	.	A	5 412	4 435	558	419	225	171	23
B	924	584	105	235	230	.	.	B	9 573	4 713	1 525	3 335	2 437	860	38
C	33 873	28 571	2 093	3 209	3 126	.	.	C	286 808	205 984	22 313	58 511	56 698	1 588	225
D	36,65	48,89	19,95	13,67	13,59	17,60	.	D	29,96	43,71	14,63	17,54	23,26	1,85	5,92
E	0,51	0,51	2,29	2,05	2,05	4,06	.	E	0,05	0,51	0,33	0,05	0,51	0,05	0,77
F	247,98	247,98	96,49	53,69	52,33	53,69	.	F	698,77	698,77	213,67	357,90	357,90	89,99	198,20

2 Kaufwerte für Bauland 3. Vj. 2001 nach Baulandarten, Ländern und Baugebieten

Baulandarten							Baulandarten						
insgesamt	baureifes Land	Rohbau-land	sonstiges Bauland				insgesamt	baureifes Land	Rohbau-land	sonstiges Bauland			
			insgesamt	davon						insgesamt	davon		
				Industrie-land	Land für Verkehrszwecke	Frei-flächen					Industrie-land	Land für Verkehrszwecke	Frei-flächen

Deutschland

Geschäftsgebiet							Wohngebiet insgesamt						
A	112	96	7	9	7	.	A	13 997	12 813	1 046	138	.	104
B	641	398	217	26	26	.	B	12 663	9 440	3 072	151	.	99
C	37 670	35 047	2 171	451	376	.	C	866 266	790 782	73 293	2 191	.	1 320
D	58,75	88,10	10,01	17,15	14,55	.	D	68,41	83,77	23,86	14,55	.	13,33
E	2,90	8,69	2,90	9,36	9,36	.	E	0,47	0,80	0,47	0,51	.	0,51
F	1 074,83	1 074,83	127,77	210,99	148,63	.	F	1 199,43	1 199,43	265,87	240,31	.	256
Geschäftsgebiet mit Wohngebiet gemischt							Industriegebiet						
A	736	668	35	33	.	28	A	1 459	253	197	1 009	973	.
B	931	634	81	217	.	200	B	9 511	1 695	1 355	6 462	6 403	.
C	67 282	65 050	1 458	775	.	527	C	251 938	35 787	15 646	200 505	199 673	.
D	72,28	102,66	18,07	3,58	.	2,63	D	26,49	21,12	11,55	31,03	31,18	14,23
E	0,43	0,51	1,53	0,43	.	0,43	E	0,24	0,77	0,77	0,24	0,59	0,24
F	894,76	894,76	213,67	198,20	.	168,73	F	485,73	485,73	255,65	370,69	370,69	35,79
Wohngebiet in geschlossener Bauweise							Dorfgebiet						
A	1 117	1 070	A	4 176	3 409	599	168	24	112
B	921	744	B	4 790	3 000	1 055	734	80	594
C	98 790	94 568	C	161 249	141 221	16 675	3 354	1 901	581
D	107,32	127,15	24,27	.	.	.	D	33,66	47,07	15,80	4,57	23,66	0,98
E	2,51	3,24	2,51	.	.	.	E	0,05	0,51	0,33	0,05	0,51	0,05
F	1 196,00	1 196,00	133,50	.	.	.	F	464,75	464,75	347,68	164,40	118,98	94,59
Wohngebiet in offener Bauweise							Insgesamt						
A	12 880	11 743	A	20 480	17 239	1 884	1 357	1 007	278
B	11 742	8 696	B	28 536	15 166	5 780	7 590	6 515	946
C	767 476	696 214	C	1 384 406	1 067 887	109 243	207 277	202 102	3 256
D	65,36	80,06	23,83	14,76	.	13,44	D	48,52	70,42	18,90	27,31	31,02	3,44
E	0,47	0,80	0,47	0,51	.	0,51	E	0,05	0,51	0,33	0,05	0,51	0,05
F	1 199,43	1 199,43	265,87	240,31	.	240,31	F	1 199,43	1 199,43	347,68	370,69	370,69	240,31

Baden-Württemberg

Geschäftsgebiet							Wohngebiet insgesamt						
A	12	12	A	1 249	1 171
B	24	24	B	904	731
C	3 715	3 715	C	128 224	122 942
D	154,79	154,79	D	141,78	168,10	30,62	.	.	.
E	51,13	51,13	E	6,51	14,44	6,51	.	.	.
F	955,72	955,72	F	1 196,00	1 196,00	154,49	.	.	.
Geschäftsgebiet mit Wohngebiet gemischt							Industriegebiet						
A	29	29	A	128	29	18	81	79	.
B	30	30	B	516	98	123	295	291	.
C	7 665	7 665	C	41 522	4 898	4 870	31 754	31 684	.
D	254,69	254,69	D	80,47	50,17	39,56	107,54	108,86	.
E	E	10,65	20,45	11,76	10,65	10,65	.
F	F	485,73	485,73	255,65	370,69	370,69	.
Wohngebiet in geschlossener Bauweise							Dorfgebiet						
A	216	215	A	348	288	45	15	.	9
B	140	139	B	284	196	52	36	.	26
C	32 213	32 177	C	22 583	20 225	1 289	1 068	.	588
D	230,53	231,25	D	79,58	103,41	24,87	29,37	.	22,33
E	E	6,14	16,87	6,65	6,14	.	12,53
F	F	464,75	464,75	77,02	164,40	.	164,40
Wohngebiet in offener Bauweise							Insgesamt						
A	1 033	956	A	1 766	1 529	137	100	81	5
B	765	592	B	1 758	1 079	345	334	297	4
C	96 011	90 765	C	203 707	159 444	11 374	32 889	32 071	99
D	125,56	153,26	30,51	.	.	.	D	115,86	147,81	32,94	98,37	107,82	26,15
E	6,51	14,44	6,51	.	.	.	E
F	1 046,38	1 046,38	154,49	.	.	.	F

2 Kaufwerte für Bauland 3. Vj. 2001 nach Baulandarten, Ländern und Baugebieten

Baulandarten							Baulandarten						
insgesamt	baureifes Land	Rohbau-land	sonstiges Bauland				insgesamt	baureifes Land	Rohbau-land	sonstiges Bauland			
			insgesamt	davon						insgesamt	davon		
				Industrie-land	Land für Verkehrs-zwecke	Frei-flächen					Industrie-land	Land für Verkehrs-zwecke	Frei-flächen
Bayern													
Geschäftsgebiet							Wohngebiet insgesamt						
.	A	706	614	90	.	.	.
.	B	605	474	130	.	.	.
.	C	63 950	58 096	5 845	.	.	.
.	D	105,67	122,53	44,86	.	.	.
.	E	5,62	11,25	5,62	.	.	.
.	F	729,66	729,66	242,86	.	.	.
Geschäftsgebiet mit Wohngebiet gemischt							Industriegebiet						
.	A	40	.	35	35	.	.
.	B	214	.	201	201	.	.
.	C	18 277	.	17 648	17 648	.	.
167,34	167,34	D	85,46	.	87,59	87,59	.	.
53,13	53,13	E	5,65	.	10,74	10,74	.	.
524,07	524,07	F	255,65	.	255,65	255,65	.	.
Wohngebiet in geschlossener Bauweise							Dorfgebiet						
95	95	A	449	389	53	7	7	.
81	81	B	390	297	73	20	20	.
12 727	12 727	C	32 698	29 416	2 289	992	992	.
157,34	157,34	D	83,75	99,15	31,18	48,86	48,86	.
20,39	20,39	E	7,67	10,23	7,67	8,18	8,18	.
561,70	561,70	F	403,65	403,65	127,54	97,15	97,15	.
Wohngebiet in offener Bauweise							Insgesamt						
611	519	A	1 204	1 014	146	44	42	.
524	393	B	1 237	801	213	223	222	.
51 223	45 368	C	124 498	97 571	8 277	18 650	18 640	.
97,70	115,37	44,86	D	100,68	121,79	38,88	83,81	84,04	.
5,62	11,25	5,62	E	5,62	10,23	5,62	8,18	8,18	.
729,66	729,66	242,86	F	1 074,83	1 074,83	242,86	255,65	255,65	.
Berlin													
Geschäftsgebiet							Wohngebiet insgesamt						
.	A	10	10
.	B	16	16
.	C	3 228	3 228
.	D	205,80	205,80
.	E
.	F
Geschäftsgebiet mit Wohngebiet gemischt							Industriegebiet						
.	A
.	B
.	C
.	D
.	E
.	F
Wohngebiet in geschlossener Bauweise							Dorfgebiet						
.	A
.	B
.	C
.	D
.	E
.	F
Wohngebiet in offener Bauweise							Insgesamt						
.	A	11	11
.	B	16	16
.	C	3 334	3 334
159,21	159,21	D	202,97	202,97
.	E
.	F

2 Kaufwerte für Bauland 3. Vj. 2001 nach Baulandarten, Ländern und Baugebieten

Baulandarten							Baulandarten							
insgesamt	baureifes Land	Rohbau-land	sonstiges Bauland				insgesamt	baureifes Land	Rohbau-land	sonstiges Bauland				
			insgesamt	davon						insgesamt	davon			
				Industrie-land	Land für Verkehrs-zwecke						Frei-flächen	Industrie-land	Land für Verkehrs-zwecke	Frei-flächen
Brandenburg														
Geschäftsgebiet							Wohngebiet insgesamt							
A	7	7	A	1 043	1 014	29
B	19	19	B	1 046	817	229
C	327	327	C	61 288	56 136	5 152
D	17,12	17,12	D	58,61	68,71	22,53
E	10,23	10,23	E	2,98	2,98	6,93
F	92,03	92,03	F	360,46	360,46	100,56
Geschäftsgebiet mit Wohngebiet gemischt							Industriegebiet							
A	169	161	A	98	29	10	59	58	.	.
B	153	150	B	2 157	730	84	1 344	1 344	.	.
C	6 613	6 535	C	57 984	12 875	2 522	42 587	42 581	.	.
D	43,31	43,58	.	40,48	.	.	D	26,88	17,64	30,18	31,68	31,68	.	.
E	6,14	6,14	.	14,32	.	.	E	0,59	3,07	1,50	0,59	0,59	.	.
F	186,90	186,90	.	89,99	.	.	F	357,90	86,92	69,02	357,90	357,90	.	.
Wohngebiet in geschlossener Bauweise							Dorfgebiet							
A	19	14	5	.	.	.	A	580	542	33	5	.	.	.
B	10	6	3	.	.	.	B	595	537	56	2	.	.	.
C	965	898	67	.	.	.	C	17 580	16 587	976	17	.	.	.
D	101,50	139,53	21,93	.	.	.	D	29,54	30,86	17,50	9,34	.	.	.
E	10,74	18,15	10,74	.	.	.	E	2,03	2,03	3,81	4,09	.	.	.
F	356,36	356,36	81,81	.	.	.	F	161,06	161,06	150,83	30,68	.	.	.
Wohngebiet in offener Bauweise							Insgesamt							
A	1 024	1 000	24	.	.	.	A	1 897	1 753	74	70	60	.	.
B	1 036	811	226	.	.	.	B	3 970	2 253	369	1 348	1 345	.	.
C	60 323	55 238	5 085	.	.	42 581	C	143 792	92 460	8 660	42 671	42 585	.	.
D	58,22	68,14	22,54	.	.	.	D	36,22	41,04	23,46	31,66	31,66	33,14	.
E	2,98	2,98	6,93	.	.	.	E	0,59	2,03	1,50	0,59	0,59	5,11	.
F	360,46	360,46	100,56	.	.	.	F	360,46	360,46	150,83	357,90	357,90	89,99	.
Bremen														
Geschäftsgebiet							Wohngebiet insgesamt							
A	A	10	10
B	B	6	6
C	C	1 016	1 016
D	D	173,83	173,83
E	E
F	F
Geschäftsgebiet mit Wohngebiet gemischt							Industriegebiet							
A	A
B	B
C	C
D	D
E	E
F	F
Wohngebiet in geschlossener Bauweise							Dorfgebiet							
A	A
B	B
C	C
D	D
E	E
F	F
Wohngebiet in offener Bauweise							Insgesamt							
A	10	10	A	13	10
B	6	6	B	21	6
C	1 016	1 016	C	1 527	1 016
D	173,83	173,83	D	71,31	173,83
E	E
F	F

2 Kaufwerte für Bauland 3. Vj. 2001 nach Baulandarten, Ländern und Baugebieten

Baulandarten							Baulandarten						
insgesamt	baureifes Land	Rohbau-land	sonstiges Bauland				insgesamt	baureifes Land	Rohbau-land	sonstiges Bauland			
			insgesamt	Industrie-land	davon					insgesamt	Industrie-land	davon	
					Land für Verkehrszwecke	Frei-flächen						Land für Verkehrszwecke	Frei-flächen
Hessen													
Geschäftsgebiet							Wohngebiet insgesamt						
A	7	A	374	342	32	.	.	.
B	116	B	345	244	101	.	.	.
C	5 453	C	21 947	20 955	992	.	.	.
D	46,94	46,02	D	63,57	85,74	9,84	.	.	.
E	E	2,30	7,27	2,30	.	.	.
F	F	598,17	598,17	64,45	.	.	.
Geschäftsgebiet mit Wohngebiet gemischt							Industriegebiet						
A	23	A	13	.	13	13	.	.
B	57	B	72	.	72	72	.	.
C	7 596	C	3 806	.	3 806	3 806	.	.
D	133,93	194,45	D	53,17	.	53,17	53,17	.	.
E	E	7,69	.	7,69	7,69	.	.
F	F	306,78	.	306,78	306,78	.	.
Wohngebiet in geschlossener Bauweise							Dorfgebiet						
A	59	59	A	157	139	18	.	.	.
B	42	42	B	129	101	27	.	.	.
C	2 787	2 787	C	6 509	5 405	1 104	.	.	.
D	66,72	66,72	D	50,62	53,44	40,21	.	.	.
E	12,02	12,02	E	7,26	7,26	8,69	.	.	.
F	230,08	230,08	F	404,87	404,87	347,68	.	.	.
Wohngebiet in offener Bauweise							insgesamt						
A	315	283	32	.	.	.	A	574	506	55	13	13	.
B	303	203	101	.	.	.	B	718	495	152	72	72	.
C	19 160	18 167	992	.	.	.	C	45 311	38 910	2 595	3 806	3 806	.
D	63,13	89,66	9,84	.	.	.	D	63,08	78,58	17,13	53,17	53,17	.
E	2,30	7,27	2,30	.	.	.	E
F	598,17	598,17	64,45	.	.	.	F
Mecklenburg-Vorpommern													
Geschäftsgebiet							Wohngebiet insgesamt						
A	10	.	5	5	.	.	A	527	476	44	7	.	6
B	240	.	25	25	.	.	B	431	338	88	5	.	3
C	2 266	.	323	323	.	.	C	20 989	19 637	1 315	37	.	22
D	9,43	.	12,71	12,71	.	.	D	48,67	58,07	14,92	7,45	.	7,21
E	8,44	.	9,36	9,36	.	.	E	0,47	6,39	0,47	2,56	.	2,56
F	29,14	.	18,41	18,41	.	.	F	194,29	194,29	79,08	12,78	.	12,78
Geschäftsgebiet mit Wohngebiet gemischt							Industriegebiet						
A	31	16	9	6	.	.	A	10
B	216	9	9	197	.	.	B	70
C	1 665	754	607	303	.	.	C	1 032
D	7,72	80,04	64,23	1,54	.	.	D	14,64	17,74
E	0,43	28,12	15,34	0,43	.	.	E	0,77	0,77
F	213,67	148,27	213,67	39,37	.	.	F	56,24	56,24
Wohngebiet in geschlossener Bauweise							Dorfgebiet						
A	228	207	A	408	178	167	63	.	52
B	183	137	B	1 008	160	269	578	.	534
C	9 885	9 042	C	9 304	6 544	2 298	464	.	241
D	53,96	65,84	19,43	.	.	.	D	9,23	40,88	8,53	0,80	.	0,45 3,60
E	2,51	7,14	2,51	.	.	.	E	0,05	3,88	0,64	0,05	.	0,05 1,01
F	194,29	194,29	71,58	.	.	.	F	421,06	421,06	70,14	60,15	.	4,69 15,50
Wohngebiet in offener Bauweise							insgesamt						
A	299	269	A	986	680	222	84	12	57 15
B	248	201	B	1 966	552	569	844	94	718 32
C	11 105	10 595	C	35 256	27 714	5 941	1 601	966	490 144
D	44,76	52,76	10,80	.	.	.	D	17,94	50,21	10,44	1,90	10,26	0,69 4,46
E	0,47	6,39	0,47	.	.	.	E	0,05	0,77	0,47	0,05	0,51	0,05 1,01
F	178,95	178,95	79,08	.	.	.	F	421,06	421,06	213,67	60,15	60,15	39,37 15,50

2 Kaufwerte für Bauland 3. Vj. 2001 nach Baulandarten, Ländern und Baugebieten

Baulandarten							Baulandarten							
insgesamt	baureifes Land	Rohbau-land	sonstiges Bauland				insgesamt	baureifes Land	Rohbau-land	sonstiges Bauland				
			insgesamt	davon						insgesamt	davon			
				Industrie-land	Land für Verkehrszwecke	Frei-flächen					Industrie-land	Land für Verkehrszwecke	Frei-flächen	
Niedersachsen														
Geschäftsgebiet							Wohngebiet insgesamt							
A	29	27	A	4 211	4 093	98	20	.	17	.
B	41	40	B	4 103	3 254	837	13	.	9	.
C	6 615	6 539	C	238 717	214 567	23 357	794	.	391	.
D	162,92	162,90	D	58,17	65,94	27,92	61,97	.	42,09	.
E	11,50	11,50	E	3,07	3,07	3,22	6,40	.	6,40	.
F	766,94	766,94	F	425,72	425,72	265,87	224,97	.	224,97	.
Geschäftsgebiet mit Wohngebiet gemischt							Industriegebiet							
A	58	55	A	375	108	6	261	250	.	.
B	47	47	B	2 239	509	142	1 588	1 559	.	.
C	4 952	4 943	C	41 937	12 328	1 191	28 418	27 845	.	.
D	105,22	106,15	D	18,73	24,23	8,36	17,90	17,86	20,28	.
E	6,82	6,82	E	2,56	3,07	3,47	2,56	2,56	4,09	.
F	378,36	378,36	F	356,23	356,23	21,77	240,31	240,31	28,72	.
Wohngebiet in geschlossener Bauweise							Dorfgebiet							
A	97	97	A	540	516	15	9	.	.	.
B	80	80	B	649	584	60	5	.	.	.
C	7 252	7 252	C	22 627	20 533	1 960	133	.	.	.
D	91,21	91,21	D	34,85	35,15	32,47	28,95	.	21,26	.
E	14,32	14,32	E	2,07	2,07	6,14	6,14	.	6,14	.
F	378,36	378,36	F	207,17	207,17	96,88	65,71	.	48,57	.
Wohngebiet in offener Bauweise							Insgesamt							
A	4 114	3 996	98	20	.	17	A	5 213	4 799	119	295	251	39	5
B	4 024	3 174	837	13	.	9	B	7 079	4 434	1 040	1 606	1 561	40	5
C	231 465	207 315	23 357	794	.	391	C	314 847	258 911	26 508	29 428	27 867	1 075	486
D	57,53	65,31	27,92	61,97	.	42,09	D	44,48	58,40	25,50	18,32	17,85	27,03	97,56
E	3,07	3,07	3,22	6,40	.	6,40	E	2,07	2,07	3,22	2,56	2,56	4,09	7,67
F	425,72	425,72	265,87	224,97	.	224,97	F	766,94	766,94	265,87	240,31	240,31	224,97	158,50
Nordrhein-Westfalen														
Geschäftsgebiet							Wohngebiet insgesamt							
A	A	1 332	1 259
B	B	968	854
C	C	98 163	93 433
D	D	101,40	109,45	41,42
E	E	4,09	5,11	4,09
F	F	528,74	528,74	143,16
Geschäftsgebiet mit Wohngebiet gemischt							Industriegebiet							
A	21	20	A	94	.	94	94	.	.	.
B	26	25	B	479	.	479	479	.	.	.
C	5 586	5 579	C	20 333	.	20 333	20 333	.	.	.
D	217,01	225,95	D	42,44	.	42,44	42,44	.	.	.
E	7,20	72,24	E	6,14	.	6,14	6,14	.	.	.
F	538,20	538,20	F	145,75	.	145,75	145,75	.	.	.
Wohngebiet in geschlossener Bauweise							Dorfgebiet							
A	203	196	A	51	41	5	5	.	5	.
B	135	117	B	59	39	17	3	.	3	.
C	19 673	18 393	C	2 277	1 702	556	19	.	19	.
D	145,46	156,93	70,98	.	.	.	D	38,45	43,44	32,53	6,53	.	6,53	.
E	10,67	17,94	10,67	.	.	.	E	2,81	7,67	4,09	2,81	.	2,81	.
F	393,69	393,69	133,50	.	.	.	F	193,39	193,39	79,97	17,80	.	17,80	.
Wohngebiet in offener Bauweise							Insgesamt							
A	1 129	1 063	A	1 498	1 320	77	101	94	7	.
B	833	736	B	1 532	918	131	484	479	5	.
C	78 490	75 040	C	126 360	100 713	5 271	20 375	20 333	42	.
D	94,25	101,89	35,85	.	.	.	D	82,47	109,76	40,26	42,13	42,44	9,31	.
E	4,09	5,11	4,09	.	.	.	E	2,81	5,11	4,09	2,81	6,14	2,81	.
F	528,74	528,74	143,16	.	.	.	F	538,20	538,20	143,16	145,75	145,75	29,00	.

2 Kaufwerte für Bauland 3. Vj. 2001 nach Baulandarten, Ländern und Baugebieten

Baulandarten							Baulandarten						
insgesamt	baureifes Land	Rohbau-land	sonstiges Bauland				insgesamt	baureifes Land	Rohbau-land	sonstiges Bauland			
			insgesamt	davon						insgesamt	davon		
				Industrie-land	Land für Verkehrs-zwecke	Frei-flächen					Industrie-land	Land für Verkehrs-zwecke	Frei-flächen

Rheinland-Pfalz

Geschäftsgebiet							Wohngebiet insgesamt						
A	A	2 378	2 039	324	15	.	15
B	B	2 094	1 357	734	3	.	3
C	C	127 790	112 291	15 405	93	#WERT!	93
D	D	61,03	82,76	20,99	29,16	#WERT!	29,16
E	E	0,51	0,80	0,51	4,46	#WERT!	4,46
F	F	522,01	522,01	168,27	240,31	#WERT!	240,31
Geschäftsgebiet mit Wohngebiet gemischt							Industriegebiet						
A	165	152	7	6	.	.	A	406	18	144	244	232	.
B	132	114	4	14	.	.	B	1 920	19	814	1 087	1 074	.
C	13 845	13 383	169	292	.	.	C	38 516	1 046	5 364	32 106	32 043	.
D	105,01	117,69	38,16	21,36	.	12,32	D	20,06	55,31	6,59	29,54	29,82	4,99
E	2,56	2,56	15,34	6,39	.	6,39	E	0,24	2,56	0,77	0,24	0,77	0,24
F	306,78	306,78	51,98	189,18	.	168,73	F	304,22	304,22	28,63	230,08	230,08	26,76
Wohngebiet in geschlossener Bauweise							Dorfgebiet						
A	A	602	492	91	19	5	6
B	B	563	399	135	29	19	1
C	C	19 046	16 721	1 863	463	305	61
D	D	33,86	41,95	13,76	16,19	16,12	45,20
E	E	1,02	1,02	1,28	1,53	1,53	5,11
F	F	308,98	308,98	76,69	81,16	25,05	81,16
Wohngebiet in offener Bauweise							Insgesamt						
A	A	3 551	2 701	566	284	238	37
B	B	4 708	1 888	1 688	1 132	1 094	29
C	C	199 197	143 442	22 802	32 954	32 480	370
D	61,00	82,73	20,99	29,16	.	29,16	D	42,30	75,98	13,51	29,10	29,69	12,88
E	0,51	0,80	0,51	4,46	.	4,46	E	0,24	0,80	0,51	0,24	0,77	0,24
F	522,01	522,01	168,27	240,31	.	240,31	F	522,01	522,01	168,27	240,31	230,08	240,31

Saarland

Geschäftsgebiet							Wohngebiet insgesamt						
A	9	9	A	379	260	90	29	.	8
B	55	55	B	533	235	255	43	.	1
C	1 626	1 626	C	16 543	12 696	3 443	404	.	22
D	29,52	29,52	D	31,04	54,10	13,49	9,35	.	21,11
E	8,69	8,69	E	5,11	5,14	5,11	5,11	.	6,65
F	54,96	54,96	F	211,57	211,57	194,29	61,36	.	61,36
Geschäftsgebiet mit Wohngebiet gemischt							Industriegebiet						
A	A	33
B	B	161
C	C	2 715
D	D	16,82	.	.	16,73	16,73	.
E	E	5,11	.	.	5,11	5,11	.
F	F	68,17	.	.	68,17	68,17	.
Wohngebiet in geschlossener Bauweise							Dorfgebiet						
A	A
B	B
C	C
D	D
E	E
F	F
Wohngebiet in offener Bauweise							Insgesamt						
A	379	260	90	29	.	8	A	425	273	90	62	32	9
B	533	235	255	43	.	1	B	755	295	255	204	161	1
C	16 543	12 696	3 443	404	.	22	C	21 198	14 643	3 443	3 112	2 695	35
D	31,04	54,10	13,49	9,35	.	21,11	D	28,09	49,63	13,49	15,22	16,73	28,82
E	5,11	5,14	5,11	5,11	.	6,65	E	5,11	5,14	5,11	5,11	5,11	6,65
F	211,57	211,57	194,29	61,36	.	61,36	F	211,57	211,57	194,29	76,69	68,17	76,69

2 Kaufwerte für Bauland 3. Vj. 2001 nach Baulandarten, Ländern und Baugebieten

Baulandarten								Baulandarten						
insgesamt	baureifes Land	Rohbau-land	sonstiges Bauland				insgesamt	baureifes Land	Rohbau-land	sonstiges Bauland				
			insgesamt	davon						insgesamt	davon			
				Industrie-land	Land für Verkehrs-zwecke	Frei-flächen					Industrie-land	Land für Verkehrs-zwecke	Frei-flächen	
Sachsen														
Geschäftsgebiet							Wohngebiet insgesamt							
A	16	14	A	279	172	57	50	.	50	.
B	106	106	B	283	149	58	75	.	75	.
C	8 824	8 763	C	12 281	9 768	1 799	714	.	714	.
D	82,96	82,94	D	43,42	65,56	30,83	9,46	.	9,46	.
E	20,45	25,92	E	0,51	1,65	2,30	0,51	.	0,51	.
F	353,97	353,97	F	230,08	230,08	95,13	62,38	.	62,38	.
Geschäftsgebiet mit Wohngebiet gemischt							Industriegebiet							
A	50	49	A	14
B	64	64	B	77
C	10 382	10 347	C	1 428
D	161,47	161,37	D	18,54	.	18,59	18,59	.	.	.
E	2,05	2,05	E	6,65	.	6,65	6,65	.	.	.
F	698,77	698,77	F	97,21	.	97,21	97,21	.	.	.
Wohngebiet in geschlossener Bauweise							Dorfgebiet							
A	104	104	A	160	63	74	23	.	19	.
B	86	86	B	269	85	137	46	.	42	.
C	6 289	6 289	C	3 347	1 664	1 595	89	.	62	.
D	73,23	73,23	D	12,47	19,46	11,62	1,94	.	1,46	.
E	3,24	3,24	E	0,33	1,06	0,33	0,61	.	0,61	.
F	165,62	165,62	F	108,88	84,79	108,88	8,75	.	4,22	.
Wohngebiet in offener Bauweise							Insgesamt							
A	175	68	57	50	.	50	A	519	298	134	87	13	69	5
B	197	63	58	75	.	75	B	799	404	199	196	75	118	4
C	5 992	3 479	1 799	714	.	714	C	36 262	30 541	3 492	2 230	1 391	776	62
D	30,42	55,12	30,83	9,46	.	9,46	D	45,38	75,55	17,59	11,36	18,59	6,59	17,06
E	0,51	1,65	2,30	0,51	.	0,51	E	0,33	1,06	0,33	0,51	6,65	0,51	0,77
F	230,08	230,08	95,13	62,38	.	62,38	F	698,77	698,77	108,88	198,20	97,21	62,38	198,20
Sachsen-Anhalt														
Geschäftsgebiet							Wohngebiet insgesamt							
A	8	6	A	639	616
B	12	6	B	510	420
C	454	388	C	21 613	20 227
D	38,54	62,97	D	42,35	48,11	15,45
E	2,90	27,41	E	3,07	3,07	4,09
F	158,91	158,91	F	204,52	204,52	204,52
Geschäftsgebiet mit Wohngebiet gemischt							Industriegebiet							
A	116	104	A	96	30
B	102	92	B	865	191
C	2 803	2 719	C	9 943	2 507
D	27,54	29,52	.	19,67	.	20,27	D	11,49	13,14	.	11,52	11,50	12,92	.
E	3,83	6,14	.	4,60	.	4,60	E	1,82	2,81	.	1,82	1,82	5,11	.
F	173,80	173,80	.	53,69	.	53,69	F	102,26	102,26	.	89,37	89,37	15,34	.
Wohngebiet in geschlossener Bauweise							Dorfgebiet							
A	6	6	A	264	251	6	7	.	5	.
B	2	2	B	205	194	7	4	.	2	.
C	139	139	C	2 894	2 792	62	40	.	28	.
D	63,86	63,86	D	14,09	14,38	8,47	10,14	.	15,56	.
E	17,90	17,90	E	3,11	3,11	4,60	4,09	.	4,09	.
F	151,87	151,87	F	84,36	84,36	11,14	22,28	.	22,28	.
Wohngebiet in offener Bauweise							Insgesamt							
A	633	610	A	1 123	1 007	36	80	58	.	.
B	508	418	B	1 695	904	241	550	535	.	.
C	21 475	20 089	C	37 706	28 632	2 675	6 399	6 204	.	.
D	42,25	48,03	15,45	.	.	.	D	22,25	31,68	11,10	11,64	11,59	14,40	.
E	3,07	3,07	4,09	.	.	.	E	1,82	2,81	2,90	1,82	1,82	4,09	.
F	204,52	204,52	204,52	.	.	.	F	204,52	204,52	204,52	148,63	148,63	53,69	.

2 Kaufwerte für Bauland 3. Vj. 2001 nach Baulandarten, Ländern und Baugebieten

Baulandarten							Baulandarten						
insgesamt	baureifes Land	Rohbau-land	sonstiges Bauland				insgesamt	baureifes Land	Rohbau-land	sonstiges Bauland			
			insgesamt	Industrie-land	Land für Verkehrs-zwecke	Frei-flächen				insgesamt	Industrie-land	Land für Verkehrs-zwecke	Frei-flächen
Schleswig-Holstein													
Geschäftsgebiet							Wohngebiet insgesamt						
A	A	433	363
B	B	506	287
C	C	33 486	29 533
D	D	66,12	103,08	18,26	.	.	.
E	E	0,92	17,90	4,09	.	.	.
F	F	1 199,43	1 199,43	256,93	.	.	.
Geschäftsgebiet mit Wohngebiet gemischt							Industriegebiet						
A	A	35	.	27	27	.	.
B	B	211	.	171	171	.	.
C	C	7 379	.	6 984	6 984	.	.
D	60,73	60,73	D	35,02	.	7,64	40,86	40,86	.
E	21,04	21,04	E	4,04	.	4,04	10,48	10,48	.
F	139,02	139,02	F	97,15	.	43,46	97,15	97,15	.
Wohngebiet in geschlossener Bauweise							Dorfgebiet						
A	68	58	A	347	279	62	6	.	.
B	152	43	B	425	235	182	8	.	.
C	5 098	3 106	C	18 627	16 161	2 426	40	.	.
D	33,58	71,80	18,35	.	.	.	D	43,84	68,92	13,32	4,84	.	6,81
E	4,09	17,90	4,09	.	.	.	E	1,49	12,78	1,49	1,94	.	1,94
F	184,07	184,07	30,20	.	.	.	F	220,26	220,26	40,90	61,36	.	61,36
Wohngebiet in offener Bauweise							Insgesamt						
A	365	305	A	823	651	136	36	28	8
B	355	243	B	1 153	537	432	184	176	8
C	28 388	26 427	C	60 032	46 332	6 660	7 040	7 002	39
D	80,05	108,64	18,18	.	.	.	D	52,09	86,26	15,43	38,33	39,79	5,02
E	0,92	20,45	4,09	.	.	.	E	0,92	12,78	1,49	0,92	3,52	0,92
F	1 199,43	1 199,43	256,93	.	.	.	F	1 199,43	1 199,43	256,93	97,15	97,15	61,36
Thüringen													
Geschäftsgebiet							Wohngebiet insgesamt						
A	10	9	A	427	374	48	5	.	.
B	18	15	B	312	258	53	1	.	.
C	2 218	2 193	C	17 032	16 258	755	19	.	.
D	121,61	147,65	D	54,67	62,97	14,37	22,17	.	.
E	7,54	12,78	E	3,26	4,92	3,26	12,78	.	.
F	511,29	511,29	F	330,79	330,79	57,01	25,56	.	.
Geschäftsgebiet mit Wohngebiet gemischt							Industriegebiet						
A	56	45	A	114	28
B	71	31	B	513	107
C	1 815	1 356	C	6 556	945
D	25,57	43,85	11,49	.	.	.	D	12,77	8,82	.	14,15	14,31	.
E	0,51	0,51	1,53	.	.	.	E	0,61	1,06	.	0,61	0,61	.
F	230,08	230,08	47,24	.	.	.	F	143,80	53,69	.	143,80	143,80	.
Wohngebiet in geschlossener Bauweise							Dorfgebiet						
A	16	13	A	270	231	30	9	.	.
B	8	7	B	214	173	38	3	.	.
C	579	575	C	3 757	3 472	258	28	.	.
D	73,65	79,87	D	17,53	20,06	6,77	8,48	.	6,15
E	6,14	28,38	E	0,51	0,51	1,74	2,56	.	2,56
F	132,94	132,94	F	127,82	127,82	93,38	16,11	.	15,34
Wohngebiet in offener Bauweise							Insgesamt						
A	411	361	A	877	687	92	98	82	16
B	304	251	B	1 129	584	147	397	388	9
C	16 452	15 683	C	31 377	24 223	1 545	5 610	5 552	58
D	54,18	62,48	14,47	22,17	.	.	D	27,80	41,47	10,50	14,12	14,31	6,20
E	3,26	4,92	3,26	12,78	.	.	E	0,51	0,51	1,53	0,61	0,61	1,02
F	330,79	330,79	57,01	25,56	.	.	F	511,29	511,29	93,38	143,80	143,80	25,56

2 Kaufwerte für Bauland 3. Vj. 2001 nach Baulandarten, Ländern und Baugebieten

Baulandarten							Baulandarten						
insgesamt	baureifes Land	Rohbau-land	sonstiges Bauland				insgesamt	baureifes Land	Rohbau-land	sonstiges Bauland			
			insgesamt	davon						insgesamt	davon		
				Industrie-land	Land für Verkehrs-zwecke	Frei-flächen					Industrie-land	Land für Verkehrs-zwecke	Frei-flächen
Früheres-Bundesgebiet													
Geschäftsgebiet							Wohngebiet insgesamt						
61	56	A	11 073	10 152	847	74	.	47
245	237	B	10 066	7 442	2 556	68	.	19
23 580	23 124	C	730 756	666 449	62 907	1 400	.	553
96,12	97,44	D	72,59	89,55	24,61	20,69	.	28,62 17,51
5,11	8,69	E	0,51	0,80	0,51	0,92	.	0,92 5,11
1 074,83	1 074,83	F	1 199,43	1 199,43	265,87	240,31	.	240,31 158,50
Geschäftsgebiet mit Wohngebiet gemischt							Industriegebiet						
313	292	A	1 127	160	177	790	765	.
325	286	B	5 828	637	1 121	4 070	4 024	.
43 899	43 233	C	174 996	18 935	11 809	144 253	143 547	.
135,17	150,97	15,00	20,88	.	12,87	.	D	30,03	29,71	10,54	35,45	35,67	15,94
2,56	2,56	9,46	6,39	.	6,39	.	E	0,24	2,56	0,77	0,24	0,77	0,24
894,76	894,76	51,98	189,18	.	168,73	.	F	485,73	485,73	255,65	370,69	370,69	28,72
Wohngebiet in geschlossener Bauweise							Dorfgebiet						
743	725	A	2 494	2 144	289	61	16	27 18
631	504	B	2 499	1 850	548	101	53	13 36
80 796	77 488	C	124 367	110 163	11 488	2 716	1 725	224 766
128,09	153,86	26,01	D	49,77	59,56	20,98	26,85	32,78	17,78 21,35
4,09	12,02	4,09	E	1,02	1,02	1,28	1,53	1,53	1,94 5,11
1 196,00	1 196,00	133,50	F	464,75	464,75	347,68	164,40	118,98	94,59 164,40
Wohngebiet in offener Bauweise							Insgesamt						
10 330	9 427	A	15 068	12 804	1 326	938	782	107 49
9 435	6 938	B	18 962	10 453	4 255	4 254	4 078	86 90
649 960	588 961	C	1 097 598	861 903	86 930	148 765	145 405	1 669 1 692
68,89	84,88	24,53	20,69	.	28,62 17,51	.	D	57,88	82,46	20,43	34,97	35,66	19,31 18,78
0,51	0,80	0,51	0,92	.	0,92 5,11	.	E	0,24	0,80	0,51	0,24	0,77	0,24 5,11
1 199,43	1 199,43	265,87	240,31	.	240,31 158,50	.	F	1 199,43	1 199,43	347,68	370,69	370,69	240,31 164,40
Neue Länder und Berlin-Ost													
Geschäftsgebiet							Wohngebiet insgesamt						
51	40	A	2 924	2 661	199	64	.	57
396	160	B	2 597	1 998	516	83	.	80
14 090	11 924	C	135 510	124 333	10 385	791	.	767
35,59	74,29	.	14,55 14,55	.	.	.	D	52,19	62,24	20,12	9,54	.	9,62 7,21
2,90	9,64	.	9,36 9,36	.	.	.	E	0,47	1,65	0,47	0,51	.	0,51 2,56
511,29	511,29	.	148,63 148,63	.	.	.	F	619,00	619,00	204,52	62,38	.	62,38 12,78
Geschäftsgebiet mit Wohngebiet gemischt							Industriegebiet						
423	376	25	A	332	93	20	219	208	.
606	347	58	B	3 684	1 057	234	2 392	2 378	.
23 383	21 817	1 113	C	76 942	16 853	3 837	56 252	56 126	.
38,58	62,83	19,29	2,25	.	1,82	.	D	20,89	15,94	16,38	23,51	23,60	9,28
0,43	0,51	1,53	0,43	.	0,43	.	E	0,59	0,77	1,50	0,59	0,59	4,06
698,77	698,77	213,67	198,20	.	89,99	.	F	357,90	102,26	69,02	357,90	357,90	35,79
Wohngebiet in geschlossener Bauweise							Dorfgebiet						
374	345	A	1 682	1 265	310	107	8	85 14
290	240	B	2 291	1 150	508	633	28	581 25
17 994	17 080	C	36 883	31 057	5 188	638	176	356 106
62,11	71,13	19,42	D	16,10	27,00	10,22	1,01	6,34	0,61 4,30
2,51	3,24	2,51	E	0,05	0,51	0,33	0,05	0,51	0,05 0,77
356,36	356,36	81,81	F	421,06	421,06	150,83	60,15	60,15	30,68 15,50
Wohngebiet in offener Bauweise							Insgesamt						
2 550	2 316	A	5 412	4 435	558	419	225	171 23
2 307	1 757	B	9 573	4 713	1 525	3 335	2 437	860 38
117 516	107 254	C	286 808	205 984	22 313	58 511	56 698	1 588 225
50,95	61,03	20,20	9,68	.	9,67	.	D	29,96	43,71	14,63	17,54	23,26	1,85 5,92
0,47	1,65	0,47	0,51	.	0,51	.	E	0,05	0,51	0,33	0,05	0,51	0,05 0,77
619,00	619,00	204,52	62,38	.	62,38	.	F	698,77	698,77	213,67	357,90	357,90	89,99 198,20

3 Kaufwerte für Bauland nach

Lfd. Nr.	Jahr ----- Vierteljahr	Bauland insgesamt				Baureifes Land				Rohbauland			
		Kauffälle	veräußerte Fläche	Kauf- summe	Kauf- wert	Kauffälle	veräußerte Fläche	Kauf- summe	Kauf- wert	Kauffälle	veräußerte Fläche	Kauf- summe	Kauf- wert
		Anzahl	1 000 m²	1 000 €	€/m²	Anzahl	1 000 m²	1 000 €	€/m²	Anzahl	1 000 m²	1 000 €	€/m²
Deutschland													
1	1993 1. Vj.	23 800	55 715	1 626 558	29,19	17 863	26 984	1 227 125	45,47	4 187	21 250	283 663	13,35
2	2. Vj.	27 890	57 007	1 780 589	31,23	21 437	26 931	1 351 235	50,17	4 524	22 163	281 878	12,72
3	3. Vj.	27 876	55 016	1 753 986	31,88	21 456	24 957	1 278 312	51,22	4 470	20 844	301 632	14,47
4	4. Vj.	30 741	61 892	2 075 272	33,53	23 878	29 273	1 578 695	53,93	5 020	23 622	345 036	14,61
5	1994 1. Vj.	24 644	48 413	1 614 269	33,34	18 650	23 120	1 196 832	51,76	4 577	17 935	287 610	16,03
6	2. Vj.	30 792	56 715	1 978 826	34,89	24 168	27 636	1 525 244	55,19	4 674	18 657	300 191	16,09
7	3. Vj.	28 455	48 200	1 831 236	37,99	22 404	24 531	1 427 366	58,19	4 154	15 928	251 987	15,82
8	4. Vj.	27 769	50 672	1 964 806	38,78	21 193	23 991	1 471 842	61,35	4 388	18 034	302 576	16,78
9	1995 1. Vj.	22 355	43 527	1 554 791	35,72	17 309	21 283	1 190 690	55,95	3 444	14 821	226 734	15,30
10	2. Vj.	24 495	44 488	1 514 514	34,04	18 425	20 116	1 129 571	56,15	4 190	16 225	232 495	14,33
11	3. Vj.	25 254	44 578	1 565 509	35,12	19 725	20 992	1 204 977	57,40	3 490	14 790	202 293	13,68
12	4. Vj.	23 995	42 020	1 612 342	38,37	18 397	19 543	1 203 588	61,59	3 588	13 530	204 884	15,14
13	1996 1. Vj.	21 182	37 126	1 299 592	35,00	16 878	18 103	975 902	53,91	2 798	11 858	169 314	14,28
14	2. Vj.	24 204	37 607	1 435 863	38,18	19 618	20 388	1 118 160	54,85	2 803	10 806	178 894	16,56
15	3. Vj.	24 544	38 732	1 508 306	38,94	19 914	20 855	1 206 122	57,83	2 726	8 927	134 782	15,10
16	4. Vj.	30 133	46 944	2 309 165	49,19	24 854	25 026	1 806 315	72,18	3 047	11 727	243 056	20,73
17	1997 1. Vj.	16 517	22 732	957 768	42,13	13 807	13 626	789 233	57,92	1 707	4 750	80 150	16,87
18	2. Vj.	25 110	34 605	1 535 603	44,38	21 013	20 355	1 264 936	62,14	2 465	8 305	148 986	17,94
19	3. Vj.	24 454	33 171	1 486 065	44,80	20 149	18 614	1 188 085	63,83	2 471	7 343	154 864	21,09
20	4. Vj.	26 324	39 569	1 649 960	41,70	21 607	19 845	1 286 386	64,82	2 823	10 823	188 477	17,41
21	1998 1. Vj.	21 835	30 190	1 428 270	47,31	18 569	17 705	1 157 879	65,40	2 029	6 991	162 373	23,23
22	2. Vj.	26 402	35 033	1 626 751	46,44	22 529	20 610	1 319 481	64,02	2 382	7 042	151 779	21,56
23	3. Vj.	26 585	35 992	1 794 563	49,86	22 569	21 148	1 465 861	69,32	2 281	7 315	135 639	18,54
24	4. Vj.	26 920	43 939	2 032 873	46,27	22 241	21 766	1 529 096	70,25	2 875	13 178	284 799	21,61
25	1999 1. Vj.	22 166	29 454	1 350 966	45,87	19 110	17 082	1 113 371	65,18	1 820	6 662	125 739	18,88
26	2. Vj.	27 618	35 800	1 775 798	49,61	23 408	20 401	1 442 709	70,72	2 621	8 367	178 172	21,30
27	3. Vj.	27 093	34 634	1 745 204	50,39	23 124	20 156	1 444 878	71,68	2 377	7 383	138 370	18,74
28	4. Vj.	24 199	33 514	1 693 711	50,54	20 346	18 302	1 345 657	73,53	2 210	7 225	153 416	21,23
29	2000 1. Vj.	18 373	26 402	1 231 573	46,65	15 612	14 362	955 321	66,52	1 637	6 235	119 531	19,17
30	2. Vj.	20 133	26 979	1 312 744	48,66	17 006	15 413	1 057 667	68,62	1 890	6 091	137 787	22,62
31	3. Vj.	20 937	30 145	1 498 677	49,72	17 644	16 522	1 200 713	72,67	1 895	6 459	127 828	19,79
32	4. Vj.	21 781	33 069	1 760 546	53,24	17 804	16 313	1 367 654	83,84	2 307	7 472	178 126	23,84
33	2001 1. Vj.	16 231	23 787	1 076 835	45,27	13 972	12 108	852 831	70,44	1 275	4 468	91 298	20,44
34	2. Vj.	20 701	26 704	1 344 858	50,36	17 322	14 654	1 079 832	73,69	2 075	5 696	108 727	19,09
35	3. Vj.	20 480	28 536	1 384 406	48,52	17 239	15 166	1 067 887	70,42	1 884	5 780	109 243	18,90
Neue Länder und Berlin - Ost													
36	1993 1. Vj.	5 667	30 288	437 251	14,44	2 544	11 530	234 422	20,33	2 793	16 701	173 754	10,40
37	2. Vj.	6 446	28 962	461 890	15,95	3 006	9 110	262 702	28,84	2 983	17 264	157 574	9,13
38	3. Vj.	5 973	25 509	375 383	14,71	2 773	7 300	166 925	22,86	2 760	15 652	174 012	11,12
39	4. Vj.	7 435	31 068	475 711	15,31	3 965	9 947	256 445	25,78	2 976	17 855	189 062	10,59
40	1994 1. Vj.	8 123	27 165	509 758	18,76	4 627	9 538	270 622	28,37	2 903	13 634	174 248	12,78
41	2. Vj.	8 160	28 420	593 232	20,88	5 015	9 615	367 570	38,23	2 614	12 854	170 131	13,24
42	3. Vj.	7 094	20 418	464 417	22,75	4 461	7 497	310 315	41,39	2 104	9 684	109 753	11,34
43	4. Vj.	6 285	18 296	419 475	22,93	3 744	6 961	275 112	39,52	2 053	8 690	106 297	12,23
44	1995 1. Vj.	7 691	23 170	499 888	21,58	5 012	9 145	353 622	38,67	2 132	10 564	104 580	9,90
45	2. Vj.	7 646	20 320	404 517	19,90	4 792	7 281	258 385	35,48	2 336	9 868	95 434	9,67
46	3. Vj.	7 264	19 732	377 192	19,12	4 836	7 159	253 383	35,39	1 851	8 808	79 694	9,05
47	4. Vj.	7 420	19 705	415 291	21,08	4 886	7 185	285 118	39,68	1 938	8 958	85 005	9,49
48	1996 1. Vj.	7 998	19 279	433 967	22,51	5 836	8 074	289 404	35,84	1 530	7 360	74 968	10,18
49	2. Vj.	6 623	15 576	309 128	19,85	4 813	7 571	212 159	28,02	1 381	6 263	67 021	10,70
50	3. Vj.	7 755	16 665	448 266	26,90	5 868	7 432	316 996	42,65	1 233	4 768	53 565	11,23
51	4. Vj.	8 310	17 161	592 694	34,54	6 570	8 011	432 801	54,03	1 170	5 439	96 941	17,82
52	1997 1. Vj.	5 718	9 780	273 968	28,01	4 479	5 394	213 719	39,62	865	2 177	24 794	11,39
53	2. Vj.	6 991	12 865	376 203	29,24	5 657	7 229	301 119	41,65	921	3 497	37 042	10,59
54	3. Vj.	6 821	11 045	311 778	28,23	5 449	6 031	235 831	39,11	886	2 633	39 141	14,86
55	4. Vj.	7 427	14 664	382 545	26,09	5 839	6 520	287 585	44,11	1 011	4 923	46 125	9,37
56	1998 1. Vj.	6 349	9 539	356 147	37,34	5 057	4 893	292 955	59,87	865	2 467	39 672	16,09
57	2. Vj.	7 583	11 219	347 870	31,00	6 205	6 412	277 779	43,32	908	2 234	36 157	16,19
58	3. Vj.	7 382	11 800	356 585	30,22	6 004	6 383	264 593	41,45	889	2 809	36 463	12,98
59	4. Vj.	7 402	12 724	374 699	29,45	5 999	6 993	297 476	42,54	863	2 974	42 601	14,32
60	1999 1. Vj.	6 605	10 270	275 587	26,84	5 513	5 035	210 856	41,87	657	2 873	36 399	12,67
61	2. Vj.	8 037	12 509	379 230	30,31	6 706	6 533	297 109	45,48	874	3 019	51 682	17,12
62	3. Vj.	7 103	10 360	332 491	32,09	5 979	5 943	276 209	46,48	694	1 928	26 923	13,96
63	4. Vj.	7 608	11 960	372 355	31,13	6 224	6 337	295 371	46,61	839	2 589	44 274	17,10
64	2000 1. Vj.	5 540	9 356	256 226	27,38	4 568	4 707	199 094	42,30	615	2 332	30 114	12,92
65	2. Vj.	6 146	9 202	286 560	31,14	5 086	5 042	221 068	43,85	665	1 794	33 937	18,92
66	3. Vj.	5 724	9 881	316 800	32,06	4 656	4 860	246 951	50,82	631	1 939	28 239	14,56
67	4. Vj.	6 314	12 090	398 356	32,95	4 998	5 210	297 727	57,15	688	2 474	55 970	22,62
68	2001 1. Vj.	4 492	9 504	206 686	21,75	3 726	3 595	161 838	45,02	458	1 496	18 979	12,69
69	2. Vj.	5 589	7 832	247 478	31,60	4 658	4 390	204 878	46,67	510	1 152	16 642	14,45
70	3. Vj.	5 412	9 573	286 808	29,96	4 435	4 713	205 984	43,71	558	1 525	22 313	14,63

Baulandarten im Zeitvergleich

Sonstiges Bauland																Lfd.
insgesamt				Industrieland				Land für Verkehrszwecke				Freiflächen				
Kauffälle	veräußerte Fläche	Kaufsumme	Kaufwert	Kauffälle	veräußerte Fläche	Kaufsumme	Kaufwert	Kauffälle	veräußerte Fläche	Kaufsumme	Kaufwert	Kauffälle	veräußerte Fläche	Kaufsumme	Kaufwert	Nr.
Anzahl	1 000 m²	1 000 €	€/m²	Anzahl	1 000 m²	1 000 €	€/m²	Anzahl	1 000 m²	1 000 €	€/m²	Anzahl	1 000 m²	1 000 €	€/m²	
Deutschland																
1 750	7 480	115 770	15,48	1 023	6 282	108 319	17,24	617	982	5 479	5,58	110	216	1 972	9,13	1
1 929	7 913	147 476	18,64	1 288	7 007	137 677	19,65	518	638	4 890	7,66	123	268	4 909	18,29	2
1 950	9 215	174 042	18,89	1 293	7 973	162 447	20,37	535	939	6 835	7,28	122	303	4 761	15,70	3
1 843	8 996	151 541	16,85	1 255	7 652	141 742	18,52	504	1 069	6 967	6,51	84	275	2 832	10,28	4
1 417	7 358	129 827	17,64	1 046	6 512	120 676	18,53	303	629	3 746	5,96	68	217	5 405	24,88	5
1 950	10 422	153 392	14,71	1 259	9 184	142 282	15,49	588	1 058	7 247	6,85	103	180	3 863	21,41	6
1 897	7 741	151 883	19,62	1 171	6 591	142 470	21,62	634	918	7 013	7,64	92	232	2 399	10,32	7
2 188	8 647	190 388	22,02	1 365	7 232	178 047	24,62	729	1 238	8 975	7,25	94	176	3 366	19,10	8
1 602	7 422	137 367	18,51	1 076	6 455	130 793	20,26	481	866	4 247	4,90	45	101	2 327	23,05	9
1 880	8 147	152 447	18,71	1 123	6 509	142 388	21,87	651	1 314	7 019	5,34	106	323	3 040	9,41	10
2 039	8 796	158 239	17,99	1 226	6 919	146 773	21,21	720	1 545	7 304	4,72	93	331	4 161	12,57	11
2 010	8 947	203 870	22,78	1 264	7 597	185 526	24,42	658	1 195	15 372	12,86	88	155	2 972	19,17	12
1 506	7 165	154 376	21,55	980	5 957	147 060	24,69	453	859	5 260	6,13	73	349	2 056	5,90	13
1 783	6 414	138 809	21,64	1 037	5 128	130 979	25,54	662	1 118	6 400	5,73	84	167	1 429	8,53	14
1 904	8 950	167 404	18,70	1 152	7 518	139 601	18,57	661	1 280	6 909	5,40	91	153	20 894	136,68	15
2 232	10 191	259 794	25,49	1 494	8 462	246 499	29,13	623	1 444	8 944	6,19	115	285	4 351	15,27	16
1 003	4 356	88 385	20,29	740	3 824	83 871	21,93	223	431	2 895	6,71	40	101	1 619	16,05	17
1 632	5 945	121 681	20,47	985	4 801	115 526	24,06	553	938	4 135	4,41	94	206	2 020	9,80	18
1 834	7 215	143 116	19,84	1 164	5 871	134 922	22,98	581	1 177	6 691	5,69	89	168	1 503	8,95	19
1 894	8 901	175 098	19,67	1 282	7 314	165 121	22,58	521	1 227	7 489	6,10	91	360	2 487	6,90	20
1 237	5 495	108 018	19,66	927	4 569	103 328	22,62	255	754	3 118	4,14	55	172	1 572	9,13	21
1 491	7 381	155 491	21,07	1 136	6 398	148 364	23,19	289	783	4 644	5,93	66	200	2 482	12,42	22
1 735	7 530	193 063	25,64	1 272	6 452	184 815	28,64	399	1 000	6 667	6,67	64	78	1 581	20,31	23
1 804	8 995	218 978	24,34	1 321	7 692	204 652	26,60	394	1 021	7 820	7,66	89	282	6 506	23,06	24
1 236	5 710	111 855	19,59	923	4 934	106 325	21,55	247	610	3 005	4,93	66	167	2 526	15,14	25
1 589	7 032	154 917	22,03	1 173	6 323	148 914	23,55	329	466	3 893	8,36	87	243	2 110	8,68	26
1 592	7 095	161 956	22,82	1 157	5 600	151 629	27,08	363	998	5 362	5,37	72	497	4 966	9,99	27
1 643	7 987	194 637	24,37	1 229	6 637	187 752	28,29	342	1 224	5 435	4,44	72	126	1 451	11,51	28
1 124	5 805	156 721	27,00	834	4 722	150 018	31,77	215	880	5 079	5,77	75	203	1 625	7,99	29
1 237	5 475	117 290	21,42	924	4 821	113 067	23,45	271	530	3 429	6,47	42	124	794	6,40	30
1 398	7 164	170 136	23,75	984	5 818	159 483	27,41	334	843	7 574	8,98	80	503	3 079	6,13	31
1 670	9 284	214 767	23,14	1 208	6 852	188 505	27,51	381	1 600	7 640	4,78	81	832	18 622	22,39	32
984	7 211	132 706	18,40	704	4 090	125 476	30,68	231	758	4 553	6,01	49	2 364	2 677	1,13	33
1 304	6 355	156 299	24,59	971	5 436	150 016	27,60	271	775	4 201	5,42	62	144	2 081	14,44	34
1 357	7 590	207 277	27,31	1 007	6 515	202 102	31,02	278	946	3 256	3,44	72	128	1 917	14,96	35
Neue Länder und Berlin - Ost																
330	2 057	29 074	14,13	218	1 889	28 435	15,05	111	166	627	3,79	36
457	2 588	41 614	16,08	362	2 362	40 836	17,29	86	139	482	3,47	9	87	296	3,41	37
440	2 558	34 447	13,47	290	2 031	31 827	15,67	142	415	1 383	3,33	8	112	1 236	11,04	38
494	3 265	30 205	9,25	358	2 706	28 146	10,40	128	515	950	1,85	8	44	1 109	25,19	39
593	3 992	64 888	16,25	480	3 666	61 542	16,79	98	273	1 265	4,63	15	53	2 081	39,10	40
531	5 950	55 531	9,33	420	5 661	54 477	9,62	92	258	599	2,32	19	31	456	14,87	41
529	3 237	44 349	13,70	387	2 904	43 233	14,89	134	286	1 042	3,65	8	47	74	1,57	42
488	2 645	38 067	14,39	345	2 123	36 760	17,32	126	456	1 001	2,19	17	66	305	4,63	43
547	3 461	41 687	12,05	416	3 176	39 287	12,37	114	238	824	3,47	17	47	1 576	33,27	44
518	3 171	50 697	15,99	345	2 697	48 259	17,90	146	378	1 078	2,85	27	96	1 360	14,11	45
577	3 764	44 116	11,72	405	3 071	41 731	13,59	154	504	1 190	2,36	18	189	1 194	6,31	46
596	3 562	45 168	12,68	375	2 846	42 986	15,10	206	654	1 865	2,85	15	62	317	5,14	47
632	3 844	69 594	18,10	436	3 272	67 938	20,76	176	389	1 273	3,27	20	183	383	2,10	48
429	1 742	29 948	17,19	291	1 538	28 091	18,26	123	171	1 660	9,72	15	33	197	6,01	49
654	4 464	77 705	17,40	444	3 842	55 287	14,39	185	574	3 013	5,25	25	48	19 406	401,62	50
570	3 711	62 952	16,96	456	3 123	61 274	19,62	106	491	1 430	2,91	8	97	248	2,55	51
374	2 209	35 453	16,05	316	2 027	35 055	17,29	52	142	371	2,62	6	40	28	0,69	52
413	2 139	38 043	17,78	311	1 906	36 932	19,38	81	143	526	3,69	21	91	586	6,44	53
486	2 382	36 806	15,46	383	2 110	35 716	16,93	91	248	993	3,99	12	23	97	4,12	54
577	3 222	48 835	15,16	405	2 494	46 380	18,60	156	506	2 303	4,56	16	222	153	0,69	55
427	2 179	23 519	10,79	310	1 594	21 945	13,76	105	558	1 380	2,47	12	26	194	7,51	56
470	2 573	33 934	13,19	353	2 046	31 945	15,61	101	425	1 132	2,66	16	102	856	8,39	57
489	2 608	55 529	21,30	364	2 229	54 002	24,22	117	368	1 430	3,88	8	10	97	9,74	58
540	2 756	34 621	12,56	374	1 968	32 144	16,34	147	721	2 327	3,23	19	68	150	2,21	59
435	2 362	28 333	11,99	281	1 834	25 802	14,07	128	432	1 497	3,47	26	96	1 033	10,71	60
457	2 957	30 439	10,29	319	2 541	28 883	11,37	113	252	918	3,64	25	164	638	3,89	61
430	2 489	29 359	11,80	265	1 460	24 974	17,11	141	715	3 199	4,47	24	314	1 186	3,78	62
545	3 035	32 710	10,78	345	1 988	30 187	15,19	173	993	2 334	2,35	27	54	190	3,54	63
357	2 317	27 019	11,66	238	1 481	24 440	16,50	108	746	2 229	2,99	11	90	350	3,	

3 Kaufwerte für Bauland nach

3.1 Vierteljahres

Lfd. Nr.	Jahr ----- Vierteljahr	Bauland insgesamt				Baureifes Land				Rohbauland			
		Kauffälle	veräußerte Fläche	Kauf- summe	Kauf- wert	Kauffälle	veräußerte Fläche	Kauf- summe	Kauf- wert	Kauffälle	veräußerte Fläche	Kauf- summe	Kauf- wert
		Anzahl	1 000 m²	1 000 €	€/m²	Anzahl	1 000 m²	1 000 €	€/m²	Anzahl	1 000 m²	1 000 €	€/m²
Früheres Bundesgebiet													
1	1987 1. Vj.	11 999	13 570	596 007	43,92	9 501	7 629	499 822	65,52	1 104	1 782	39 718	22,22
2	2. Vj.	15 278	17 512	755 282	43,13	12 407	9 824	619 522	63,06	1 267	2 489	52 913	21,26
3	3. Vj.	14 128	16 858	737 273	43,74	11 346	9 143	589 811	64,51	1 129	2 149	46 333	21,56
4	4. Vj.	14 695	19 872	847 752	42,66	11 534	9 853	661 222	67,11	1 194	2 824	55 867	19,78
5	1988 1. Vj.	14 202	15 956	710 113	44,50	11 258	9 073	574 601	63,33	1 433	2 386	56 763	23,79
6	2. Vj.	14 101	15 812	732 789	46,34	11 624	9 206	603 309	65,53	1 077	1 597	38 067	23,84
7	3. Vj.	15 654	18 658	846 494	45,37	12 716	10 285	691 539	67,24	1 260	1 976	43 718	22,13
8	4. Vj.	16 791	20 779	982 767	47,29	13 457	11 159	770 637	69,06	1 340	2 549	67 724	26,57
5	1989 1. Vj.	14 476	17 654	841 136	47,65	11 971	10 331	673 055	65,15	1 123	1 893	46 790	24,72
6	2. Vj.	17 739	21 062	976 318	46,35	14 409	12 260	797 878	65,08	1 488	2 845	65 105	22,89
7	3. Vj.	16 655	20 426	1 010 395	49,46	13 890	12 531	828 494	66,12	1 182	2 521	65 246	25,88
8	4. Vj.	19 811	24 486	1 224 461	50,00	16 664	14 831	1 001 742	67,55	1 399	3 067	86 400	28,17
13	1990 1. Vj.	18 387	23 628	1 035 345	43,82	15 298	14 079	833 166	59,18	1 400	3 002	85 166	28,38
14	2. Vj.	17 357	22 654	1 017 549	44,92	14 252	12 451	808 960	64,97	1 453	3 192	89 661	28,09
15	3. Vj.	16 822	22 769	1 014 497	44,56	13 511	12 526	813 437	64,94	1 467	3 408	79 723	23,39
16	4. Vj.	18 442	25 413	1 247 505	49,09	14 809	13 507	942 401	69,77	1 537	3 686	92 380	25,06
17	1991 1. Vj.	13 799	18 641	831 912	44,63	11 134	10 433	671 567	64,37	1 242	2 760	75 443	27,34
18	2. Vj.	17 331	23 811	1 155 032	48,51	13 898	12 649	910 422	71,97	1 567	3 357	102 620	30,58
19	3. Vj.	18 538	25 580	1 229 639	48,07	15 258	14 774	986 196	66,75	1 504	3 578	101 789	28,44
20	4. Vj.	20 242	28 786	1 404 330	48,78	16 439	15 502	1 052 543	67,89	1 866	4 752	137 757	28,99
21	1992 1. Vj.	19 297	26 585	1 150 924	43,29	16 257	15 823	950 288	60,06	1 442	3 646	99 124	27,19
22	2. Vj.	19 906	26 764	1 276 790	47,70	16 693	15 844	1 033 178	65,21	1 624	4 110	94 648	23,03
23	3. Vj.	19 892	25 808	1 284 646	49,77	16 820	15 783	1 037 039	65,71	1 576	4 039	124 077	30,72
24	4. Vj.	22 600	30 049	1 394 490	46,40	19 050	17 970	1 146 247	63,78	1 838	4 749	121 500	25,59
25	1993 1. Vj.	18 133	25 427	1 189 307	46,77	15 319	15 455	992 702	64,23	1 394	4 550	109 909	24,16
26	2. Vj.	21 444	28 045	1 318 699	47,02	18 431	17 821	1 088 533	61,08	1 541	4 900	124 304	25,37
27	3. Vj.	21 903	29 507	1 378 603	46,72	18 683	17 657	1 111 387	62,94	1 710	5 192	127 620	24,58
28	4. Vj.	23 306	30 824	1 599 561	51,89	19 913	19 326	1 322 251	68,42	2 044	5 767	155 974	27,05
29	1994 1. Vj.	16 521	21 248	1 104 511	51,98	14 023	13 582	926 210	68,19	1 674	4 300	113 362	26,36
30	2. Vj.	22 632	28 295	1 385 594	48,97	19 153	18 020	1 157 674	64,24	2 060	5 802	130 059	22,42
31	3. Vj.	21 361	27 782	1 366 819	49,20	17 943	17 033	1 117 052	65,58	2 050	6 245	142 234	22,78
32	4. Vj.	21 484	32 376	1 545 331	47,73	17 449	17 030	1 196 730	70,27	2 335	9 344	196 280	21,00
33	1995 1. Vj.	14 664	20 357	1 054 903	51,82	12 297	12 138	837 068	68,96	1 312	4 257	122 154	28,69
34	2. Vj.	16 849	24 168	1 109 997	45,93	13 633	12 835	871 186	67,88	1 854	6 357	137 062	21,56
35	3. Vj.	17 990	24 846	1 188 316	47,83	14 889	13 833	951 594	68,79	1 639	5 982	122 600	20,49
36	4. Vj.	16 575	22 316	1 197 051	53,64	13 511	12 358	918 469	74,33	1 650	4 573	119 879	26,21
37	1996 1. Vj.	13 184	17 847	865 625	48,50	11 042	10 029	686 498	68,45	1 268	4 498	94 346	20,98
38	2. Vj.	17 581	22 031	1 126 734	51,14	14 805	12 817	906 001	70,69	1 422	4 543	111 873	24,63
39	3. Vj.	16 789	22 068	1 060 040	48,04	14 046	13 423	889 126	66,24	1 493	4 159	81 216	19,53
40	4. Vj.	21 823	29 783	1 716 472	57,63	18 284	17 016	1 373 515	80,72	1 877	6 287	146 115	23,24
41	1997 1. Vj.	10 799	12 952	683 800	52,80	9 328	8 232	575 513	69,91	842	2 573	55 356	21,51
42	2. Vj.	18 119	21 741	1 159 400	53,33	15 356	13 127	963 817	73,43	1 544	4 808	111 945	23,28
43	3. Vj.	17 633	22 126	1 174 287	53,07	14 700	12 583	952 254	75,68	1 585	4 710	115 723	24,57
44	4. Vj.	18 897	24 905	1 267 416	50,89	15 768	13 325	998 802	74,96	1 812	5 901	142 352	24,12
45	1998 1. Vj.	15 486	20 652	1 072 123	51,92	13 512	12 812	864 924	67,51	1 164	4 524	122 701	27,12
46	2. Vj.	18 819	23 813	1 278 881	53,71	16 324	14 198	1 041 702	73,37	1 474	4 808	115 622	24,05
47	3. Vj.	19 203	24 192	1 437 979	59,44	16 565	14 764	1 201 269	81,36	1 392	4 506	99 177	22,01
48	4. Vj.	19 518	31 215	1 658 174	53,12	16 242	14 773	1 231 619	83,37	2 012	10 203	242 197	23,74
49	1999 1. Vj.	15 561	19 184	1 075 378	56,06	13 597	12 047	902 516	74,92	1 163	3 789	89 340	23,58
50	2. Vj.	19 581	23 290	1 396 569	59,96	16 702	13 868	1 145 601	82,61	1 747	5 348	126 490	23,65
51	3. Vj.	19 990	24 275	1 412 713	58,20	17 145	14 214	1 168 669	82,22	1 683	5 455	111 448	20,43
52	4. Vj.	16 591	21 553	1 321 355	61,31	14 122	11 965	1 050 286	87,78	1 371	4 636	109 142	23,54
53	2000 1. Vj.	12 833	17 045	975 346	57,22	11 044	9 655	756 226	78,33	1 022	3 903	89 417	22,91
54	2. Vj.	13 987	17 777	1 026 185	57,72	11 920	10 371	836 598	80,67	1 225	4 297	103 851	24,17
55	3. Vj.	15 213	20 264	1 181 877	58,32	12 988	11 663	953 761	81,78	1 264	4 520	99 589	22,04
56	4. Vj.	15 467	20 979	1 362 190	64,93	12 806	11 104	1 069 926	96,36	1 619	4 998	122 155	24,44
57	2001 1. Vj.	11 739	14 283	870 149	60,92	10 246	8 514	690 994	81,16	817	2 972	72 319	24,34
58	2. Vj.	15 112	18 872	1 097 380	58,15	12 664	10 264	874 954	85,25	1 565	4 544	92 085	20,27
59	3. Vj.	15 068	18 962	1 097 598	57,88	12 804	10 453	861 903	82,46	1 326	4 255	86 930	20,47

Baulandarten im Zeitvergleich

ergebnisse

Sonstiges Bauland																Lfd.
insgesamt				Industrieland				Land für Verkehrszwecke				Freiflächen				
Kauffälle	verkaufte Fläche	Kaufsumme	Kaufwert	Kauffälle	verkaufte Fläche	Kaufsumme	Kaufwert	Kauffälle	verkaufte Fläche	Kaufsumme	Kaufwert	Kauffälle	verkaufte Fläche	Kaufsumme	Kaufwert	
Anzahl	1 000 m²	1 000 €	€/m²	Anzahl	1 000 m²	1 000 €	€/m²	Anzahl	1 000 m²	1 000 €	€/m²	Anzahl	1 000 m²	1 000 €	€/m²	
Früheres Bundesgebiet																Nr.
1 394	4 159	56 468	13,57	695	2 977	47 201	15,86	632	1 018	7 637	7,50	67	164	1 629	9,97	
1 604	5 200	82 848	15,93	854	3 799	76 182	20,05	659	1 159	4 899	4,23	91	242	1 766	7,30	
1 653	5 565	101 129	18,17	837	3 642	84 756	23,27	718	1 668	7 830	4,69	98	255	8 543	33,56	
1 967	7 196	130 662	18,16	983	5 300	114 402	21,59	779	1 272	10 635	8,36	205	624	5 626	9,02	
1 511	4 497	78 750	17,51	823	3 465	71 214	20,55	516	715	4 695	6,56	172	317	2 841	8,97	
1 400	5 009	91 414	18,25	810	4 113	84 160	20,46	449	638	3 960	6,21	141	259	3 293	12,71	
1 678	6 397	111 238	17,39	941	4 840	101 493	20,97	596	1 049	4 937	4,70	141	508	4 807	9,45	
1 994	7 071	144 406	20,42	1 260	5 876	135 666	23,08	582	796	4 702	5,91	152	399	4 039	10,12	
1 382	5 430	121 291	22,34	874	4 529	114 913	25,37	405	584	3 518	6,02	103	316	2 860	9,04	
1 842	5 957	113 335	19,03	1 068	4 835	100 484	20,78	647	835	4 789	5,74	127	287	8 062	28,09	
1 583	5 374	116 654	21,70	1 054	4 657	109 133	23,43	427	540	4 799	8,89	102	177	2 722	15,34	
1 748	6 588	136 318	20,69	1 193	5 729	128 577	22,45	451	620	4 631	7,47	104	239	3 110	13,00	
1 689	6 548	117 013	17,87	986	5 430	109 970	20,25	574	849	4 377	5,15	129	270	2 666	9,89	
1 652	7 011	118 928	16,96	978	4 839	109 825	22,70	536	1 875	6 295	3,36	138	298	2 808	9,43	
1 844	6 835	121 337	17,75	1 100	5 564	111 965	20,12	534	786	5 289	6,72	210	485	4 083	8,42	
2 096	8 220	212 725	25,88	1 373	6 919	189 051	28,80	544	922	8 878	9,63	179	379	4 569	12,04	
1 423	5 448	84 901	15,58	887	4 278	77 848	18,20	449	815	4 666	5,73	87	354	2 388	6,74	
1 866	7 805	141 990	18,19	1 086	5 543	121 406	21,90	565	1 725	7 594	4,40	215	537	12 991	24,21	
1 776	7 227	141 653	19,60	1 109	5 890	132 519	22,50	484	842	4 770	5,67	183	495	4 364	8,81	
1 937	8 532	214 030	25,08	1 226	6 876	202 848	29,50	563	862	6 844	7,94	148	793	4 338	5,47	
1 598	7 117	101 512	14,27	944	5 006	94 153	18,81	519	1 880	5 103	2,71	135	230	2 257	9,80	
1 589	6 810	148 964	21,87	1 048	5 423	136 703	25,21	410	1 097	5 274	4,81	131	289	6 988	24,14	
1 496	5 987	123 531	20,64	983	5 170	116 388	22,51	407	604	4 615	7,63	106	213	2 527	11,88	
1 712	7 330	126 743	17,29	1 052	6 237	116 840	18,73	535	790	5 924	7,50	125	304	3 979	13,11	
1 420	5 423	86 696	15,99	805	4 393	79 884	18,18	506	816	4 852	5,95	109	213	1 960	9,20	
1 472	5 325	105 862	19,88	926	4 644	96 841	20,85	432	499	4 408	8,84	114	182	4 613	25,41	
1 510	6 658	139 595	20,97	1 003	5 942	130 619	21,98	393	524	5 452	10,40	114	191	3 524	18,44	
1 349	5 731	121 337	21,17	897	4 946	113 597	22,97	376	554	6 018	10,86	76	231	1 723	7,44	
824	3 366	64 939	19,30	566	2 846	59 133	20,78	205	356	2 481	6,98	53	164	3 324	20,27	
1 419	4 472	97 861	21,88	839	3 522	87 806	24,93	496	800	6 648	8,30	84	150	3 407	22,74	
1 368	4 504	107 534	23,87	784	3 687	99 237	26,92	500	632	5 971	9,45	84	186	2 326	12,52	
1 700	6 002	152 321	25,38	1 020	5 109	141 286	27,65	603	782	7 974	10,20	77	110	3 061	27,73	
1 055	3 962	95 681	24,15	660	3 279	91 506	27,90	367	629	3 423	5,45	28	54	752	14,02	
1 362	4 976	101 750	20,45	778	3 812	94 129	24,69	505	937	5 941	6,35	79	227	1 680	7,41	
1 462	5 032	114 123	22,68	821	3 849	105 042	27,29	566	1 041	6 113	5,87	75	142	2 967	20,90	
1 414	5 385	158 702	29,47	889	4 751	142 540	30,00	452	541	13 507	24,99	73	93	2 655	28,43	
874	3 321	84 782	25,53	544	2 685	79 121	29,47	277	470	3 988	8,48	53	166	1 673	10,07	
1 354	4 672	108 861	23,30	746	3 590	102 888	28,66	539	947	4 741	5,01	69	135	1 232	9,15	
1 250	4 486	89 698	20,00	708	3 676	84 315	22,94	476	706	3 896	5,52	66	105	1 488	14,23	
1 662	6 480	196 842	30,38	1 038	5 339	185 224	34,69	517	953	7 514	7,88	107	188	4 103	21,85	
629	2 147	52 931	24,65	424	1 797	48 816	27,17	171	289	2 524	8,72	34	61	1 591	26,16	
1 219	3 806	83 638	21,98	674	2 896	78 594	27,14	472	795	3 609	4,54	73	115	1 434	12,45	
1 348	4 833	106 310	22,00	781	3 761	99 205	26,38	490	928	5 698	6,14	77	144	1 407	9,73	
1 317	5 679	126 263	22,23	877	4 819	118 741	24,64	365	721	5 187	7,19	75	139	2 335	16,80	
810	3 316	84 499	25,48	617	2 974	81 383	27,36	150	195	1 738	8,89	43	146	1 377	9,42	
1 021	4 807	121 557	25,28	783	4 352	116 419	26,75	188	358	3 512	9,82	50	98	1 626	16,65	
1 246	4 922	137 534	27,94	908	4 223	130 813	30,98	282	631	5 237	8,29	56	68	1 483	21,86	
1 264	6 239	184 358	29,55	947	5 725	172 508	30,14	247	300	5 494	18,32	70	214	6 356	29,65	
801	3 348	83 522	24,95	642	3 100	80 522	25,98	119	178	1 508	8,47	40	70	1 492	21,23	
1 132	4 074	124 479	30,55	854	3 782	120 031	31,74	216	213	2 975	13,95	62	79	1 472	18,55	
1 162	4 606	132 596	28,79	892	4 140	126 655	30,59	222	283	2 163	7,65	48	183	3 779	20,64	
1 098	4 952	161 927	32,70	884	4 649	157 565	33,89	169	231	3 101	13,44	45	72	1 260	17,45	
767	3 487	129 702	37,19	596	3 240	125 577	38,76	107	133	2 850	21,37	64	114	1 275	11,22	
842	3 108	85 736	27,58	668	2 869	83 310	29,04	140	120	1 687	14,06	34	120	739	6,17	
961	4 081	128 527	31,49	742	3 682	121 376	32,96	167	211	5 015	23,72	52	188	2 136	11,37	
1 042	4 878	170 109	34,88	855	4 430	150 229	33,91	131	228	3 815	16,74	56	219	16 065	73,25	
676	2 798	106 837	38,18	531	2 494	101 923	40,87	108	220	3 159	14,35	37	84	1 754	20,84	
883	4 065	130 341	32,07	728	3 857	126 106	32,70	115	90	2 373	26,48	40	118	1 861	15,77	
938	4 254	148 765	34,97	782	4 078	145 405	35,66	107	86	1 669	19,31	49	90	1 692	18,78	

Kaufwerte für Bauland nach

3.2 Jahres

Jahr	Bauland insgesamt				Baureifes Land				Rohbauland			
	Kauffälle	veräußerte Fläche	Kaufsumme	Kaufwert	Kauffälle	veräußerte Fläche	Kaufsumme	Kaufwert	Kauffälle	veräußerte Fläche	Kaufsumme	Kaufwert
	Anzahl	1 000 m ²	1 000 €	€/m ²	Anzahl	1 000 m ²	1 000 €	€/m ²	Anzahl	1 000 m ²	1 000 €	€/m ²
Deutschland												
1992	121 353	317 195	7 959 133	25,09	90 706	131 449	5 672 827	43,16	21 464	131 314	1 437 075	10,94
1993	131 524	286 430	8 762 361	30,59	100 003	133 630	6 556 521	49,06	22 828	112 621	1 497 551	13,30
1994	131 846	246 263	8 760 564	35,58	101 510	119 591	6 656 657	55,66	21 793	88 298	1 386 536	15,70
1995	112 430	208 749	7 500 706	35,93	85 970	97 963	5 683 815	58,02	17 633	71 389	1 048 138	14,68
1996	122 271	198 778	8 254 935	41,53	98 921	104 092	6 387 477	61,37	14 140	53 130	935 308	17,60
1997	108 202	154 946	6 890 188	44,47	89 376	84 958	5 496 863	64,70	11 362	38 700	729 097	18,84
1998	119 345	171 247	8 262 390	48,25	100 128	93 843	6 540 370	69,69	11 645	41 738	888 978	21,30
1999	124 260	165 990	8 232 906	49,60	105 388	94 227	6 657 146	70,65	11 207	36 096	740 420	20,51
2000	94 331	135 296	7 007 717	51,79	78 421	71 816	5 473 349	76,21	9 418	31 466	714 354	22,70
Früheres Bundesgebiet												
1962	151 702	230 898	1 362 522	5,90	85 968	94 760	718 411	7,58	55 492	109 252	530 856	4,86
1963	130 244	196 501	1 346 832	6,86	72 511	78 726	681 020	8,65	48 278	94 652	553 807	5,85
1964	134 577	200 252	1 458 989	7,29	77 851	83 933	792 060	9,44	47 981	88 814	550 327	6,20
1965	138 845	210 387	1 833 025	8,71	87 623	96 636	1 081 440	11,19	42 322	87 217	610 816	7,00
1966	117 304	158 153	1 530 594	9,68	76 700	80 123	967 163	12,07	32 752	59 529	444 624	7,47
1967	94 175	121 446	1 283 895	10,57	65 517	67 200	883 428	13,15	21 415	40 235	305 693	7,60
1968	101 614	132 999	1 531 410	11,51	72 367	73 961	1 072 896	14,51	21 224	40 992	333 041	8,12
1969	114 066	167 537	2 002 446	11,95	81 900	87 907	1 342 237	15,27	23 502	53 060	484 998	9,14
1970	119 965	174 792	2 260 116	12,93	86 498	96 159	1 511 180	15,72	25 254	53 575	536 775	10,02
1971	135 073	193 409	2 672 386	13,82	98 105	108 476	1 861 484	17,16	29 550	62 238	622 378	10,00
1972	136 013	202 782	3 256 271	16,06	96 612	110 803	2 278 890	20,57	31 764	66 676	768 472	11,52
1973	106 238	144 171	2 413 699	16,74	77 301	82 228	1 713 909	20,85	22 577	43 742	531 123	12,14
1974	94 236	112 648	1 825 147	16,20	69 657	65 472	1 350 526	20,63	17 581	30 851	350 182	11,35
1975	96 744	107 905	1 935 796	17,94	75 333	68 439	1 542 311	22,54	14 412	23 081	256 192	11,10
1976	102 908	111 156	2 272 381	20,44	81 261	74 034	1 847 394	24,95	14 462	23 512	302 235	12,85
1977	108 263	120 877	2 706 818	22,39	86 747	81 415	2 246 821	27,60	14 269	23 910	319 417	13,36
1978	117 771	146 796	3 495 958	23,82	94 270	93 883	2 875 916	30,63	15 838	29 565	433 068	14,65
1979	108 021	137 402	3 784 776	27,54	84 504	85 528	3 024 588	35,37	16 004	32 596	528 233	16,20
1980	97 624	118 365	3 778 036	31,92	76 221	74 122	3 108 039	41,93	13 865	27 225	457 630	16,81
1981	79 245	91 807	3 410 466	37,15	61 641	57 548	2 826 789	49,12	10 919	21 215	396 515	18,69
1982	78 765	79 858	3 388 608	42,43	58 643	49 982	2 849 726	57,01	9 636	16 512	361 725	21,91
1983	73 172	76 402	3 458 032	45,26	55 860	47 303	2 900 080	61,31	8 251	14 248	335 586	23,56
1984	66 245	68 501	3 072 476	44,85	49 247	41 125	2 564 295	62,35	6 960	11 803	274 174	23,05
1985	62 382	75 815	3 050 457	40,23	48 957	41 146	2 442 326	59,36	5 747	12 641	258 113	20,42
1986	62 200	72 148	3 098 817	42,95	49 511	40 536	2 509 203	61,90	5 298	9 747	223 554	22,94
1987	62 628	76 392	3 335 611	43,66	50 313	41 631	2 683 661	64,46	5 097	9 998	218 540	21,86
1988	70 681	85 568	3 861 068	45,12	57 370	47 337	3 091 754	65,31	5 654	10 323	258 897	25,08
1989	81 895	103 344	4 867 971	47,11	68 192	61 014	3 944 365	64,65	5 793	12 184	316 927	26,01
1990	86 709	118 348	5 399 876	45,63	71 378	65 812	4 178 720	63,50	6 590	16 435	479 610	29,18
1991	85 308	122 119	5 663 838	46,38	69 917	68 564	4 396 304	64,12	7 181	18 213	506 231	27,79
1992	92 329	124 853	5 999 674	48,06	78 062	75 692	4 897 883	64,71	7 224	18 904	524 477	27,74
1993	97 480	132 386	6 533 735	49,36	82 696	80 606	5 356 634	66,45	8 021	24 752	634 340	25,63
1994	94 934	127 555	6 419 438	50,33	79 452	76 500	5 215 819	68,18	9 297	29 817	701 835	23,54
1995	77 298	108 960	5 513 617	50,60	63 502	61 107	4 353 673	71,25	7 476	24 576	601 601	24,48
1996	82 817	110 716	5 921 188	53,48	69 426	64 018	4 756 013	74,29	7 160	23 479	549 577	23,41
1997	75 100	95 117	5 246 664	55,16	63 471	54 808	4 256 893	77,67	6 522	21 333	531 470	24,92
1998	85 027	116 301	6 566 241	56,46	72 792	64 659	5 213 877	80,64	7 098	28 298	705 484	24,93
1999	89 030	111 130	6 630 578	59,67	76 757	66 214	5 405 880	81,64	6 999	22 926	544 062	23,73
2000	66 237	88 196	5 559 361	63,03	56 001	48 880	4 368 497	89,37	5 990	21 284	542 610	25,49
Neue Länder und Berlin - Ost												
1992	29 024	192 342	1 959 460	10,18	12 644	55 758	774 945	13,90	14 240	112 410	912 598	8,12
1993	34 044	154 045	2 228 625	14,47	17 307	53 024	1 199 886	22,63	14 807	87 869	863 211	9,82
1994	36 912	118 709	2 341 126	19,72	22 058	43 091	1 440 838	33,44	12 496	58 481	684 701	11,71
1995	35 132	99 789	1 987 088	19,91	22 468	36 856	1 330 142	36,09	10 157	46 813	446 537	9,54
1996	39 454	88 062	2 333 747	26,50	29 495	40 074	1 631 464	40,71	6 980	29 650	385 731	13,01
1997	33 102	59 829	1 643 524	27,47	25 905	30 151	1 239 970	41,12	4 840	17 367	197 627	11,38
1998	34 318	54 946	1 696 149	30,87	27 336	29 184	1 326 492	45,45	4 547	13 441	183 494	13,65
1999	35 230	54 860	1 602 328	29,20	28 631	28 013	1 251 266	44,67	4 208	13 170	196 358	14,91
2000	28 094	47 100	1 448 356	30,75	22 420	22 936	1 104 852	48,17	3 428	10 182	171 744	16,87

Baulandarten im Zeitvergleich

ergebnisse

Sonstiges Bauland																Jahr
Insgesamt				Industrieland				Land für Verkehrszwecke				Freiflächen				
Kauffläche	veräußerte Fläche	Kaufsumme	Kaufwert	Kauffläche	veräußerte Fläche	Kaufsumme	Kaufwert	Kauffläche	veräußerte Fläche	Kaufsumme	Kaufwert	Kauffläche	veräußerte Fläche	Kaufsumme	Kaufwert	
Anzahl	1 000 m²	1 000 €	€/m²	Anzahl	1 000 m²	1 000 €	€/m²	Anzahl	1 000 m²	1 000 €	€/m²	Anzahl	1 000 m²	1 000 €	€/m²	
Deutschland																
9 183	54 431	849 231	15,60	6 138	46 170	794 898	17,22	2 412	5 833	30 922	5,30	633	2 429	23 412	9,64 1992
8 693	40 180	708 289	17,63	5 614	34 680	661 822	19,08	2 576	4 148	28 725	6,92	503	1 352	17 741	13,12 1993
8 543	38 374	717 370	18,69	5 508	32 764	666 480	20,34	2 614	4 549	32 422	7,13	421	1 062	18 468	17,40 1994
8 827	39 397	768 753	19,51	5 435	31 652	712 765	22,52	2 998	6 308	41 121	6,52	394	1 437	14 867	10,35 1995
9 210	41 556	932 150	22,43	5 939	34 128	850 426	24,92	2 810	6 253	49 200	7,87	461	1 175	32 524	27,69 1996
7 464	31 288	664 228	21,23	5 001	26 016	629 836	24,21	2 090	4 193	24 198	5,77	373	1 080	10 194	9,44 1997
7 572	35 665	833 042	23,36	5 588	30 648	791 317	25,82	1 657	4 132	27 884	6,75	327	886	13 842	15,62 1998
7 665	35 666	835 340	23,42	5 636	29 757	797 657	26,81	1 641	4 672	24 651	5,28	388	1 237	13 033	10,53 1999
6 492	32 014	820 014	25,62	4 725	26 002	767 630	29,52	1 447	4 279	27 244	6,37	320	1 733	25 140	14,51 2000
Früheres Bundesgebiet																
10 242	26 887	113 256	4,21	2 811	15 559	73 006	4,69	5 676	6 806	27 012	3,97	1 755	4 522	13 237	2,93 1962
9 455	23 122	112 004	4,84	2 436	12 198	63 866	5,24	6 079	7 712	36 021	4,67	940	3 213	12 117	3,77 1963
8 745	27 505	116 602	4,24	2 356	15 255	67 090	4,40	5 695	7 716	31 249	4,05	694	4 534	18 264	4,03 1964
8 900	26 534	140 769	5,31	2 446	16 396	90 510	5,52	5 901	7 642	37 191	4,87	553	2 496	13 068	5,24 1965
7 852	18 501	118 808	6,42	1 866	10 645	76 772	7,21	5 503	5 509	31 760	5,77	483	2 347	10 275	4,38 1966
7 243	14 011	94 775	6,76	1 362	6 580	50 228	7,63	5 394	5 820	35 301	6,06	487	1 610	9 246	5,74 1967
8 023	18 047	125 472	6,95	1 810	9 481	74 967	7,91	5 664	6 700	40 353	6,02	549	1 866	10 152	5,44 1968
8 664	26 570	175 212	6,60	2 853	18 346	120 780	6,59	5 343	6 522	43 988	6,74	468	1 701	10 444	6,14 1969
8 213	25 059	212 161	8,47	2 824	17 240	151 093	8,76	4 896	6 199	50 012	8,07	493	1 620	11 056	6,83 1970
7 418	22 695	188 524	8,31	2 418	15 600	138 778	8,90	4 455	5 308	37 624	7,09	545	1 787	12 122	6,78 1971
7 637	25 303	208 909	8,26	2 367	14 978	138 027	9,21	4 661	8 348	54 257	6,50	609	1 977	16 625	8,41 1972
6 360	18 201	168 666	9,26	1 801	10 869	119 722	11,01	4 130	5 788	37 467	6,47	429	1 544	11 477	7,43 1973
6 998	16 325	124 440	7,62	1 349	7 758	73 615	9,49	4 737	6 172	38 902	6,30	912	2 394	11 923	4,98 1974
6 999	16 384	137 294	8,38	1 449	8 955	86 300	9,64	4 878	5 667	39 528	6,97	672	1 762	11 465	6,51 1975
7 185	13 610	122 752	9,02	1 535	7 037	72 692	10,33	5 050	5 116	37 128	7,26	600	1 457	12 932	8,88 1976
7 247	15 552	140 580	9,04	1 617	8 751	94 897	10,84	5 075	4 840	29 750	6,15	555	1 961	15 934	8,12 1977
7 663	23 348	186 974	8,01	1 977	17 279	141 854	8,21	5 053	4 546	29 329	6,45	633	1 522	15 791	10,37 1978
7 513	19 277	231 956	12,03	2 277	13 566	182 134	13,43	4 600	4 085	31 947	7,82	636	1 626	17 875	10,99 1979
7 538	17 019	212 368	12,48	2 190	12 282	169 691	13,82	4 869	3 503	27 042	7,72	479	1 233	15 635	12,67 1980
6 685	13 043	187 162	14,35	1 812	9 791	152 763	15,60	4 347	2 282	19 848	8,70	526	971	14 551	14,99 1981
10 486	13 363	177 158	13,26	1 929	8 073	133 017	16,48	8 058	4 350	33 927	7,80	499	940	10 214	10,86 1982
9 061	14 851	222 365	14,98	2 241	9 531	190 182	19,96	6 430	4 516	25 337	5,61	390	804	6 846	8,52 1983
10 038	15 483	234 007	15,11	2 424	9 092	181 204	19,93	7 198	5 498	37 832	6,88	416	893	14 971	16,76 1984
7 678	22 028	350 018	15,89	3 120	14 403	295 315	20,50	4 068	6 389	40 129	6,28	490	1 237	14 574	11,79 1985
7 391	21 866	366 061	16,74	3 502	15 919	321 398	20,19	3 475	4 944	31 224	6,31	414	1 003	13 440	13,40 1986
7 218	24 762	433 411	17,50	3 789	18 098	380 400	21,02	2 939	5 302	33 030	6,23	490	1 363	19 982	14,66 1987
7 657	27 907	510 417	18,29	4 632	22 898	472 359	20,63	2 377	3 435	21 302	6,20	648	1 574	16 756	10,65 1988
7 910	30 146	606 678	20,12	5 209	26 136	564 615	21,60	2 198	2 844	21 286	7,49	503	1 166	20 778	17,82 1989
8 741	36 101	741 546	20,54	5 535	29 840	694 201	23,26	2 491	4 734	30 115	6,36	715	1 527	17 230	11,28 1990
8 210	35 342	761 303	21,54	5 222	28 518	707 080	24,79	2 301	4 494	28 093	6,25	687	2 330	26 130	11,21 1991
7 043	30 257	577 314	19,08	4 473	24 631	534 598	21,70	2 034	4 521	23 992	5,31	536	1 105	18 724	16,95 1992
6 763	27 028	542 760	20,08	4 217	23 297	503 781	21,62	2 076	2 803	24 955	8,91	470	928	14 024	15,12 1993
6 185	21 238	501 784	23,63	3 736	17 556	459 111	26,15	2 099	2 954	27 816	9,42	350	727	14 857	20,43 1994
6 320	23 277	558 344	23,98	3 719	18 407	513 908	27,92	2 302	4 213	34 503	8,19	299	656	9 932	15,13 1995
6 231	23 219	615 598	26,51	3 757	18 979	571 162	30,09	2 108	3 537	32 450	9,18	366	703	11 986	17,04 1996
5 107	18 977	458 301	24,15	3 199	15 517	430 774	27,76	1 611	2 869	18 790	6,55	297	591	8 737	14,79 1997
5 137	23 344	646 880	27,71	3 857	21 158	615 622	29,10	1 027	1 662	19 033	11,45	253	524	12 224	23,35 1998
5 274	21 990	680 636	30,95	4 099	20 348	655 944	32,24	908	1 091	15 257	13,98	267	551	9 435	17,13 1999
4 246	18 032	648 254	35,95	3 396	16 608	612 139	36,86	622	767	15 371	20,05	228	658	20 745	31,55 2000
Neue Länder und Berlin - Ost																
2 140	24 174	271 917	11,25	1 665	21 538	260 300	12,09	378	1 312	6 929	5,28	97	1 324	4 688	3,54 1992
1 930	13 152	165 529	12,59	1 397	11 383	158 041	13,89	500	1 345	3 771	2,80	33	424	3 717	8,76 1993
2 358	17 137	215 586	12,58	1 772	15 207	207 369	13,64	515	1 595	4 606	2,89	71	334	3 611	10,80 1994
2 507	16 120	210 409	13,05	1 716	13 245	198 857	15,01	696	2 095	6 618	3,16	95	780	4 935	6,32 1995
2 979	18 337	316 552	17,26	2 182	15 149	279 264	18,44	702	2 717	16 750	6,17	95	471	20 538	43,58 1996
2 357	12 311	205 927	16,72	1 802	10 498	199 062	18,96	479	1 324	5 408	4,09	76	489	1 457	2,98 1997
2 435	12 322	186 163	15,11	1 731	9 489	175 695	18,51	630	2 470	8 850	3,58	74	363	1 618	4,46 1998
2 391	13 676	154 704	11,31	1 537	9 409	141 713	15,06	733	3 581	9 393	2,62	121	686	3 597	5,24 1999
2 246	13 982	171 760	12,29	1 329	9 394	155 492	16,55	825	3 512	11 873	3,38	92	1 076	4 395	4,09 2000

Fachserie 17: Preise

Reihe 1: Preisindizes für die Land- und Forstwirtschaft

Der etwa 8 Wochen nach dem Berichtsmonat erscheinende Monatsbericht enthält Angaben über Erzeugerpreise landwirtschaftlicher und forstwirtschaftlicher Produkte sowie über Einkaufspreise landwirtschaftlicher Betriebsmittel. Im Jahresbericht sind zu allen Veröffentlichungspositionen die Indexzahlen für einen mehrjährigen Zeitraum aufgeführt.

Zur Berechnung des Index der Erzeugerpreise landwirtschaftlicher Produkte werden ca. 1 400 Preisreihen für 129 Waren, beim Index der Erzeugerpreise forstwirtschaftlicher Produkte aus den Staatsforsten ca. 600 Preisreihen für 75 Waren und beim Index der Einkaufspreise landwirtschaftlicher Betriebsmittel ca. 3 900 Preisreihen für 154 Waren und Leistungen herangezogen.

Reihe 2: Preise und Preisindizes für gewerbliche Produkte (Erzeugerpreise)

In dem etwa 4 Wochen nach dem Berichtszeitraum vorliegenden Monatsbericht sind Angaben über Erzeugerpreise im Inlandsabsatz für rd. 800 Positionen nach dem „Systematischen Güterverzeichnis für Produktionsstatistiken“ – für ausgewählte Gütergruppen einschl. des Auslandsabsatzes – enthalten. Im Jahresbericht werden überwiegend Vergleichsdaten zurückliegender Jahre veröffentlicht. Zur Berechnung der Indizes werden ca. 13 000 Preisreihen für rd. 1 700 Waren verwendet.

Reihe 2.S.2: Index der Erzeugerpreise gewerblicher Produkte – Lange Reihen auf Basis 1991 –

Dieser Sonderband enthält neben ausführlichen methodischen Informationen auch Hinweise zum Berechnen langer Reihen und zum Rechnen mit Preisgleitklauseln Jahresindizes auf der Basis 1991 (= 100), die vielfach bis 1949 und für 1938 zurückgerechnet wurden. Die Darstellung der Monatsindizes reicht von 1976 bis 1990.

Reihe 3: Preisindex für den Wareneingang des Produzierenden Gewerbes

Die Bundesregierung hat den Empfehlungen des Statistischen Beirats zugestimmt, die Berechnung des Preisindex für den Wareneingang des Produzierenden Gewerbes einzustellen. Ergebnisse dieses Index sind damit letztmalig für das Jahr 1998 verfügbar.

Reihe 4: Messzahlen für Bauleistungspreise und Preisindizes für Bauwerke

Für die Monate Februar, Mai, August und November werden neben einem vierteljährlichen Eilbericht mit den wichtigsten Eckdaten ausführliche Vierteljahresberichte herausgegeben. Die Nachweisungen enthalten Preisindizes für den Neubau von Wohngebäuden, Nichtwohngebäuden und Sonstigen Bauwerken, für Einfamilien-Fertighäuser sowie für die Instandhaltung von Wohngebäuden. Den Indexberechnungen liegen rd. 31 000 Preisreihen für 220 Bauleistungen zugrunde.

Reihe 5: Kaufwerte für Bauland

Angaben zu Baulandveräußerungen wie Fälle, Flächen, Kaufsummen werden vierteljährlich nach Baugebieten, Baulandarten sowie Gemeindegrößenklassen für Bund und Länder veröffentlicht. Der Jahresbericht ist zusätzlich u. a. nach Veräußerer und Erwerber auf gegliedert und enthält die Ergebnisse ausgewählter Städte.

Reihe 6: Index der Großhandelsverkaufspreise

Der etwa 4 Wochen nach dem Berichtszeitraum erscheinende Monatsbericht zeigt die Entwicklung der bei Großhandelsunternehmen und -märkten ermittelten Verkaufspreise im Inlandsabsatz in institutioneller Gliederung nach 31 Wirtschaftsklassen sowie in warensystematischer Gliederung nach 434 Güterarten. Im Jahresbericht werden langfristige Übersichten veröffentlicht. In die Berechnung des Index werden 4 161 Preisreihen einbezogen.

Reihe 7: Preisindizes für die Lebenshaltung

Preisindizes für die Lebenshaltung aller privaten Haushalte werden für Deutschland insgesamt, das frühere Bundesgebiet und die neuen Länder und Berlin-Ost veröffentlicht. Für das frühere Bundesgebiet und die neuen Länder werden zusätzlich jeweils Verbraucherpreisindizes für drei eng (aber in West und Ost unterschiedlich) abgegrenzte Haushaltstypen berechnet. Preisindizes für den Einzelhandel werden nur noch für Deutschland insgesamt bereitgestellt.

Während ein etwa 14 Tage nach dem Berichtszeitraum erscheinender monatlicher Eilbericht ausgewählte Eckdaten der Lebenshal-

tungsindizes und des Index der Einzelhandelspreise enthält, sind im Monatsbericht weitaus umfangreichere Nachweisungen veröffentlicht. Ausführliche Ergebnisse in tiefer fachlicher Gliederung ab Januar 1994 enthält der Jahresbericht.

Reihe 7.S.1: Preisindizes für die Lebenshaltung

– Lange Reihen –

In diesem Sonderbeitrag werden lange Reihen (z.T. zurück bis 1948) des Preisindex für die Lebenshaltung veröffentlicht.

Reihe 8: Preisindizes für die Ein- und Ausfuhr

Im Monatsbericht, der etwa 4 Wochen nach dem Berichtszeitraum vorliegt, werden der Einfuhrpreisindex für etwa 590, der Ausfuhrpreisindex für etwa 515 Warengruppen und Waren sowie die Terms of Trade veröffentlicht. Der Jahresbericht bringt langfristige Übersichten. Für die Berechnung des Einfuhrpreisindex werden ca. 7 230 Preisrepräsentanten, für den Ausfuhrpreisindex 5 970 herangezogen.

Reihe 9: Preise und Preisindizes für Verkehr und Nachrichtenübermittlung

Der Jahresbericht enthält für den Bereich Personenverkehr Preise und Preisindizes für die Personen- und Gepäckbeförderung im Schienenverkehr sowie Preisindizes für die Personenbeförderung im Luftverkehr. Für den Bereich Güterverkehr werden Preise im Spediteursammelgutverkehr und Indizes der Seefrachtraten nachgewiesen. Im Bereich Nachrichtenübermittlung werden Erzeuger- und Verbraucherpreisindizes für Post- und Telekommunikationsdienstleistungen dargestellt.

Reihe 10: Internationaler Vergleich der Preise für die Lebenshaltung

Die Verbrauchergeldparitäten sowie Devisenkurse werden in einem etwa 4 Wochen nach dem Berichtszeitraum erscheinenden Monatsbericht und einem Jahresbericht veröffentlicht; letzterer enthält umfangreichere Nachweisungen sowie längerfristige Zeitreihen. Verbrauchergeldparitäten werden monatlich für ca. 60 Länder dargestellt.

Reihe 11: Preise und Preisindizes im Ausland

Der etwa 6 Wochen nach dem Berichtszeitraum erscheinende Monatsbericht enthält neben Angaben von Preisindizes für die Lebenshaltung (z. Z. für mehr als 80 Länder), für Erzeugnisse des Großhandels und der gewerblichen Produktion sowie für Baustoffe und Bauwerke auch absolute Preise für Welthandelsgüter in Originalwährung. Im Jahresbericht werden außerdem umfassende Informationen über Verbraucherpreise (für rd. 80 Länder) nachgewiesen.

Klassifikationen

Klassifikation der Wirtschaftszweige mit Erläuterungen, Ausgabe 1993

Systematisches Güterverzeichnis für Produktionsstatistiken, Ausgaben 1995

Internationales Warenverzeichnis für den Aussenhandel (SITC-Rev. 3), Ausgabe 1986

Systematik der Einnahmen und Ausgaben der privaten Haushalte, Ausgabe 1998

Systematik der Bauwerke, Ausgabe 1978

DIWSTATIS
wissen. nutzen.

Statistisches Bundesamt
Gustav-Stresemann-Ring 11
65189 Wiesbaden

Veröffentlichungen und Prospekte sind durch den Verlag Metzler-Poeschel, Verlagsauslieferung: SFG-Servicecenter Fachverlage GmbH, Postfach 43 43, 72774 Reutlingen, Tel. 0 70 71 / 93 53 50, erhältlich.