

Statistisches Bundesamt

Preise

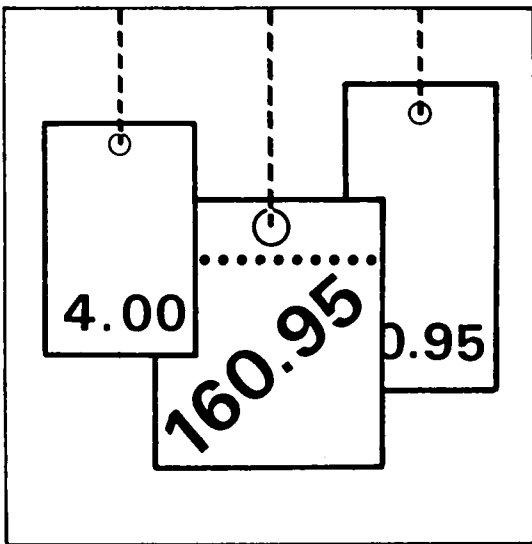

Fachserie 17

Reihe 5

Kaufwerte für Bauland

2. Vierteljahr 2001

Herausgeber: Statistisches Bundesamt, Wiesbaden



Fachliche Informationen zu dieser Veröffentlichung können Sie direkt beim Statistischen Bundesamt erfragen:
Gruppe VI A, Telefon: 06 11 / 75 - 35 30, Fax: 06 11 / 72 40 00 oder E-Mail: olaf.bayer@destatis.de

Verlag: Metzler-Poeschel, Stuttgart

Verlagsauslieferung: SFG – Servicecenter Fachverlage GmbH
Postfach 43 43
72774 Reutlingen
Telefon: 0 70 71 / 93 53 50
Telefax: 0 70 71 / 93 53 35
Internet: www.s-f-g.com
E-Mail: destatis@s-f-g.com

Erscheinungsfolge: vierteljährlich

Erschienen im Januar 2002

Preis: EUR 5,50 [D]

Bestellnummer: 2170500-01322

Recyclingpapier aus 100 % Altpapier.



Daten aus dieser Veröffentlichung sind auch in unserer Datenbank STATIS-BUND als Zeitreihen gespeichert und können gegen Entgelt via Internet (www.destatis.de/zeitreih/home.htm), auf Diskette, Magnetbandkassette oder CD-ROM bezogen werden. Nähere Informationen dazu erhalten Sie telefonisch unter: 06 11 / 75 - 27 16 oder - 22 56 oder per Fax unter 06 11 / 72 40 00.



Informationen über das Statistische Bundesamt und sein Datenangebot erhalten Sie:

- im Internet: www.destatis.de

oder bei unserem Informationsservice

65180 Wiesbaden

- Telefon: 06 11 / 75 24 05
- Telefax: 06 11 / 75 33 30
- E-Mail: info@destatis.de

© Statistisches Bundesamt, Wiesbaden 2002

Für nichtgewerbliche Zwecke sind Vervielfältigung und unentgeltliche Verbreitung, auch auszugsweise, mit Quellenangabe gestattet. Die Verbreitung, auch auszugsweise, über elektronische Systeme/Datenträger bedarf der vorherigen Zustimmung. Alle übrigen Rechte bleiben vorbehalten.

Inhalt

Textteil		Seite
1	Allgemeine und methodische Erläuterungen	4
1.1	Rechtsgrundlage / Erhebungsgegenstand	4
1.2	Geschichtlicher Rückblick	4
1.3	Erhebungsweg	4
1.4	Methodische Hinweise	4
1.5	Veröffentlichungen	5
1.6	Sonstige Hinweise	5
2	Ergebnisse für das 2. Vierteljahr 2001	6
	Schaubilder.....	7
Tabellenteil		
1	Kaufwerte für Bauland für das 2. Vierteljahr 2001 nach Baulandarten, Ländern und Gemeindegrößenklassen	10
2	Kaufwerte für Bauland für das 2. Vierteljahr 2001 nach Baulandarten, Ländern und Baugebieten	19
3	Kaufwerte für Bauland nach Baulandarten im Zeitvergleich	28
3.1	Vierteljahresergebnisse	30
3.2	Jahresergebnisse	32

Gebietsstand

Die Angaben für **Deutschland** beziehen sich auf die Bundesrepublik Deutschland nach dem Gebietsstand seit dem 3.10.1990.

Die Angaben für das **frühere Bundesgebiet** beziehen sich auf die Bundesrepublik Deutschland nach dem Gebietsstand bis zum 3.10.1990; sie schließen Berlin-West ein.

Die Angaben für die **neuen Länder und Berlin-Ost** beziehen sich auf die Länder Brandenburg, Mecklenburg-Vorpommern, Sachsen, Sachsen-Anhalt, Thüringen sowie auf Berlin-Ost.

Zeichenerklärung

0	=	weniger als 500 m ² bzw. 500 DM, jedoch mehr als nichts	A	=	Anzahl der Kauffälle
.	=	Zahlenwert unbekannt oder geheimzuhalten bzw. nicht vorhanden	B	=	Veräußerte Fläche in 1 000 m ²
		Hinweis: Die geheimzuhaltenden Zahlen sind in den Summenangaben enthalten	C	=	Kaufsumme in 1 000 DM
			D	=	Durchschnittlicher Kaufwert in DM/m ²
			E	=	Niedrigster Kaufwert in DM/m ²
			F	=	Höchster Kaufwert in DM/m ²

1 Allgemeine und methodische Erläuterungen

1.1 Rechtsgrundlage / Erhebungsgegenstand

Das Gesetz über die Preisstatistik¹⁾ sieht in § 2 Nr. 5 und § 7 die Erfassung von Preisen für Grundstücke, die nach Arten und Merkmalen zu bezeichnen sind, vor. Auf dieser Grundlage werden im Rahmen der amtlichen Statistik Kaufwerte für Bauland erfasst²⁾.

Erhebungsgegenstand sind die Verkäufe von unbebauten Grundstücken mit einer Größe von 100 m² und mehr, soweit sie in den Baugebieten der Gemeinden des Bundesgebietes liegen und somit Baulandeigenschaft besitzen.

Auskunftspflichtig für diese Statistik sind die Finanzämter oder die Geschäftsstellen der Gutachterausschüsse für Grundstückswerte.

1.2 Geschichtlicher Rückblick

Voraussetzung für den Beginn dieser Statistik war die Aufhebung der seit 1936 geltenden Preisbindung für unbebaute Grundstücke durch das Bundesbaugesetz vom 23. Juni 1960 (BGBl. I S. 341).

Ab dem 3. Vierteljahr 1961 haben die Statistischen Ämter der Länder begonnen, Kauffälle von unbebautem Bauland innerhalb der Baugebiete der Gemeinden zu erfassen, statistisch auszuwerten und als Statistik der Kaufwerte für Bauland zu veröffentlichen.

Vorläufer dieser Statistik sind die in den Vierteljahresheften zur Statistik des Deutschen Reichs vom Statistischen Reichsamt veröffentlichten Ergebnisse über den Grundbesitzwechsel in etwa 50 Groß- und Mittelstädten für 1927 bis 1938.

Darüber hinaus existieren regional begrenzte Erfassungen von Baulandpreisen, wie z. B. veröffentlicht in "Hamburg in Zahlen", Sonderheft 1, Jahrgang 1963, mit Baulandpreisen in Hamburg 1903 bis 1937 und 1955 bis 1962.

Seit 1992 werden durch die Einbeziehung der neuen Bundesländer und von Berlin-Ost in diese Statistik gesamtdeutsche Ergebnisse (nach dem Gebietsstand seit dem 03.10.1990) ermittelt.

1.3 Erhebungsweg

Die Auskunftspflichtigen erhalten auf der Grundlage des Grunderwerbsteuergesetzes³⁾ bzw. des Baugesetzbuches⁴⁾ Kenntnis über die Grundstücksverkäufe durch die beurkundenden Stellen (in der Regel Notare). Diese Informationen bilden die formale Grundlage für die Statistik der Kaufwerte für Bauland.

Für jeden Kauffall eines unbebauten Grundstücks wird vom Auskunftspflichtigen ein Erhebungsvordruck mit bundeseinheitlichen Merkmalen ausgefüllt und an das jeweilige Statistische Landesamt übersandt. Die Datenübergabe erfolgt zunehmend auch auf maschinenlesbaren Datenträgern.

Aus diesen Daten ermitteln die Statistischen Landesämter durchschnittliche Kaufwerte für Bauland nach einheitlichen Merkmalen (z. B. Baulandarten, Gemeindegrößenklassen, Baugebiete). Diese Landesergebnisse werden vom Statistischen Bundesamt zum Bundesergebnis zusammengefasst.

1.4 Methodische Hinweise

In der Statistik der Kaufwerte für Bauland wird nach folgenden Baulandarten unterschieden:

- **Baureifes Land** sind Flächen, die nach öffentlich-rechtlichen Vorschriften baulich nutzbar sind⁵⁾. Dazu gehören Grundstücke oder Grundstücksteile, die von der Gemeinde für die Bebauung vorgesehen sind, bei denen die baurechtlichen Voraussetzungen für die Bebauung vorliegen und deren Erschließungsgrad die sofortige Bebauung gestattet. Es liegt im allgemeinen an endgültig oder vorläufig ausgebauten Straßen und ist in der Regel bereits in passende Bauparzellen eingeteilt. Es fallen hierunter in erster Linie Baulücken und der städtebautechnisch aufgeschlossene Grundbesitz, der mitunter nur eine geringe oder keine Bebauung zeigt. Auch ein Trenngrundstück ist baureifes Land, wenn es durch Hinzunahme eines Nachbargrundstücks bebaut werden kann.

1) Gesetz über die Preisstatistik in der im Bundesgesetzblatt Teil III, Gliederungsnummer 720-9, veröffentlichten bereinigten Fassung, zuletzt geändert durch Artikel 16 des Gesetzes vom 19. Dezember 1997 (BGBl. I S. 3158).

2) Auf gleicher gesetzlicher Grundlage erfolgt im Rahmen einer weiteren Statistik die Erfassung der Kaufwerte für landwirtschaftliche Grundstücke. Die Ergebnisse dieser Statistik werden in der Fachserie 3 Reihe 2.4 (Jahreshefte) veröffentlicht.

3) Grunderwerbsteuergesetz (GrEStG) in der Fassung der Bekanntmachung vom 26. Februar 1997 (BGBl. I S. 418, 1804).

4) Baugesetzbuch (BauGB) in der Fassung der Bekanntmachung vom 27. August 1997 (BGBl. I S. 2141, BGBl. I 1998 S. 137), zuletzt geändert durch Artikel 2 des Gesetzes vom 17. Dezember 1997 (BGBl. I S. 3108).

5) Verordnung über Grundsätze für die Ermittlung der Verkehrswerte von Grundstücken (Wertermittlungsverordnung-WertV) vom 6. Dezember 1988 (BGBl. I S. 2209), geändert durch Artikel 3 des Gesetzes vom 18. August 1997 (BGBl. I S. 2081).

- **Rohbauland** sind Flächen, die nach den §§ 30, 33 und 34 des Baugesetzbuches für eine bauliche Nutzung bestimmt sind, deren Erschließung aber noch nicht gesichert ist oder die nach Lage, Form oder Größe für eine bauliche Nutzung unzureichend gestaltet sind⁵⁾.

Das Rohbauland ist im allgemeinen eine Vorstufe für die übrigen Arten der unbebauten Grundstücke, insbesondere für das baureife Land. Es nimmt bei fortschreitender Entwicklung je nach seinem späteren Verwendungszweck die Eigenschaft einer dieser Arten an. Als Rohbauland sind in der Regel größere, unaufgeschlossene Grundstücksflächen anzusehen, die die Eigenschaft als land- und forstwirtschaftliches Vermögen verloren haben, selbst wenn sie noch land- und forstwirtschaftlich genutzt werden. Dabei ist es gleichgültig, ob das Gelände parzelliert ist oder nicht.

- **Sonstiges Bauland** kann seinem Charakter nach baureifes Land wie auch Rohbauland sein, unterscheidet sich aber von beiden durch seine feststehende bisherige Nutzung. Zum sonstigen Bauland gehören Industrieland, Land für Verkehrszwecke und Freiflächen.

- Als **Industrieland** gelten unbebaute Grundstücke, die als Lager- und Arbeitsplätze bereits einem Gewerbe dienen oder zur Erweiterung eines Betriebes vorrätig gehalten werden, sowie Flächen, die nach der Verkehrsauffassung und den örtlichen Gegebenheiten Gelände für Industriezwecke sind oder dafür vorgesehen sind.

- **Land für Verkehrszwecke** ist Gelände, das Straßen, Parkplätzen, Flugplätzen, Eisenbahnen und ähnlichen Zwecken dient oder dafür vorgesehen ist. Straßenland, das gewerblich genutzt wird (z.B. zur Aufstellung von Zeitungskiosken und Verkaufsständen usw.), soll wie baureifes Land behandelt werden. (Reichsfinanzhof-Urteil vom 19. Januar 1939 - RStBl. 1939 S. 596).

- Als **Freiflächen** gelten unbebaute Grundstücke, die als Gartenanlagen, Spielplätze, Erholungsplätze und ähnliches dem öffentlichen Gebrauch dienen oder als solche von den Gemeinden ausgewiesen sind. Werden Flächen, die bisher zu einem land- und forstwirtschaftlichen Betrieb gehörten, als Freiflächen ausgewiesen, aber weiter land- und forstwirtschaftlich genutzt, so sind diese Flächen als land- und forstwirtschaftliches Vermögen anzusehen.

Die Ergebnisse der Statistik der Kaufwerte für Bauland sind hinsichtlich der Anzahl der Kauffälle, der veräußerten Flächen und der Kaufsummen summarische Zusammenfassungen und hinsichtlich der Kaufwerte flächengewogene Durchschnitte.

Kaufsummen und Durchschnittswerte schließen ggf. Beträge für die Grundstückerschließung, Aufwuchs u. dgl. ein, nicht aber die Grunderwerbnebenkosten (Vermessungskosten, Makler-, Notariats- und Gerichtsgebühren; Grunderwerbsteuer u. a.).

Für die aufgeführten Baulandarten werden folgende Merkmale veröffentlicht:

Anzahl der Kauffälle
Veräußerte Fläche
Kaufsumme
Durchschnittlicher Kaufwert.

Die ausgewiesenen Durchschnittswerte sind für einen zeitlichen Vergleich nur bedingt verwendbar, weil die statistischen Massen, aus denen sie ermittelt werden, sich jeweils aus anders gearteten Einzelfällen zusammensetzen können. Die Statistik der Kaufwerte für Bauland hat daher mehr den Charakter einer Grundeigentumswechselstatistik, mit der durchschnittliche Kaufwerte ermittelt werden, als den einer echten Preisstatistik. Aus diesem Grund werden auch keine prozentualen Veränderungen (Baulandpreisindizes) veröffentlicht.

Da es sehr schwierig ist, die einzelnen Baugrundstücke nach Standort, Lage, Beschaffenheit und Nutzungsmöglichkeiten eindeutig abzugrenzen, empfiehlt es sich, für die Beurteilung von Einzelfällen, die von den Gutachterausschüssen (§§ 192 ff BauGB) ermittelten Bodenrichtwerte zum Vergleich heranzuziehen.

Der Sitz der Gutachterausschüsse ist durch Rechtsverordnung der Länder festgelegt und kann bei den kreisfreien Städten oder Landkreisen erfragt werden.

1.5 Veröffentlichungen

Die Veröffentlichung der Ergebnisse erfolgt vierteljährlich und jährlich in der Fachserie 17 Reihe 5 „Kaufwerte für Bauland“.

Es ist zu berücksichtigen, daß die Summe der vier Quartalergebnisse nicht in jedem Fall zum Jahresergebnis führt, da mögliche Nachmeldungen infolge von Verzögerungen bei der finanztechnischen Bearbeitung der Kauffälle nur dem Jahresergebnis, nicht aber den jeweiligen Quartalergebnissen, zugeordnet werden.

1.6 Sonstige Hinweise

Da in Hamburg – wie in den Jahren zuvor – keine Kauffälle erfaßt wurden, werden für dieses Bundesland keine Angaben nachgewiesen.

2 Ergebnisse für das 2. Vierteljahr 2001

Für das zweite Vierteljahr 2001 wurden in Deutschland 20 701 Baulandkäufe gemeldet. Dabei wechselten 26,7 km² Bauland den Besitzer. Im Durchschnitt der erfaßten Baulandarten betrug der Kaufwert je Quadratmeter 98,50 DM.

Zwischen dem früheren Bundesgebiet und den neuen Ländern und Berlin-Ost bestanden hinsichtlich der erzielten Kaufwerte und der Kaufgewohnheiten z. T. erhebliche Unterschiede. Während in den neuen Ländern und Berlin-Ost je Kauffall 1 401 m² Bauland veräußert wurden, waren es im früheren Bundesgebiet 1 249 m².

Im früheren Bundesgebiet kostete der Quadratmeter Bauland im Durchschnitt 113,73 DM, in den neuen Ländern nur 61,80 DM.

Der durchschnittliche Kaufwert je Quadratmeter baureifes Land betrug im früheren Bundesgebiet 166,73 DM, in den neuen Ländern und Berlin-Ost 88,06 DM.

Auch bei Rohbauland bestanden im zweiten Quartal 2001 große Kaufwertdifferenzen. Während der Quadratmeter im früheren Bundesgebiet durchschnittlich 39,64 DM kostete, waren es in den neuen Ländern und Berlin-Ost 28,26 DM.

Bei der Gliederung der Kaufwerte nach Arten von Baugebieten gibt es sowohl für das frühere Bundesgebiet als auch für die neuen Länder und Berlin-Ost ähnliche Tendenzen bei Unterschieden im Preisniveau. Die höchsten durchschnittlichen Kaufwerte werden jeweils in Geschäftsgebieten und Wohngebieten erzielt, während sie in Industriegebieten und im Dorfgebiet deutlich darunter liegen.

Baulandveräußerungen und Kaufwerte im 2. Vierteljahr 2001 nach ausgewählten Baulandarten, Gemeindegrößenklassen und Baugebieten

Insgesamt ----- Gemeindegrößenklassen von ... bis unter ... Einwohner ----- Baugebiete	Baulandveräußerungen insgesamt			Durchschnittlicher Kaufwert für			
	Kauffälle	veräußerte Fläche	Kaufsumme	Bauland insgesamt	baureifes Land	Rohbauland	Sonstiges Bauland
	Anzahl	1000 m²	Mill. DM	DM / m²			
Deutschland	20 701	26 704	2 630	98,50	144,12	37,34	48,10
nach Gemeindegrößenklassen							
unter 2 000	4 645	5 904	309	52,37	75,91	21,92	21,91
2 000 - 5 000	3 458	3 753	349	92,97	127,35	45,84	39,64
5 000 - 10 000	3 111	4 396	392	89,23	143,92	29,31	56,28
10 000 - 20 000	3 609	4 336	458	105,51	149,61	43,89	47,52
20 000 - 50 000	3 553	5 163	544	105,41	158,64	48,77	44,90
50 000 - 100 000	949	1 154	165	143,21	190,00	73,63	73,70
100 000 - 200 000	513	651	136	208,80	290,12	160,68	111,70
200 000 - 500 000	702	1 066	151	141,48	226,27	70,25	26,80
500 000 und mehr	161	282	126	447, 66	705,08	.	174,39
nach Baugebieten							
Geschäftsgebiet	101	369	71	192,89	220,90	66,33	43,06
Geschäftsgebiet mit Wohngebiet gemischt	731	973	119	121,95	145,70	40,87	23,11
Wohngebiet	14 177	12 551	1 713	136,48	168,53	45,94	15,48
Industriegebiet	1 473	7 807	394	50,49	67,22	24,34	53,52
Dorfgebiet	4 219	5 004	333	66,62	90,28	31,24	21,17

Baulandveräußerungen im 2. Vierteljahr 2001

Anteile an der ...

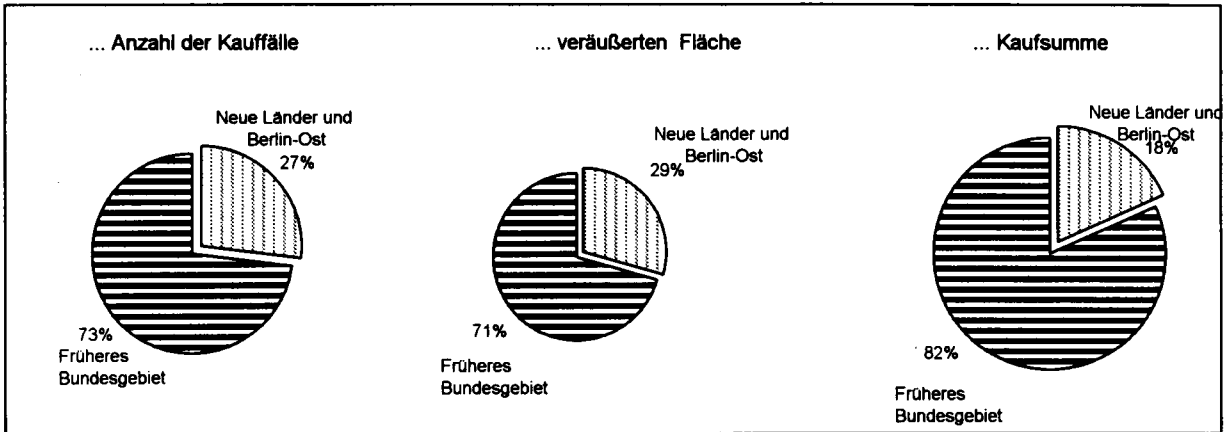

Anzahl der Kauffälle nach Baulandarten

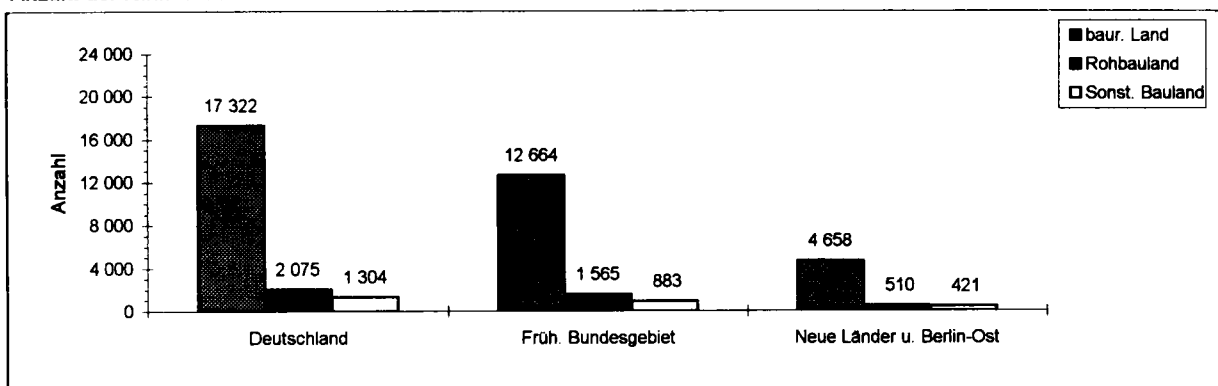

Veräußerte Fläche nach Baulandarten

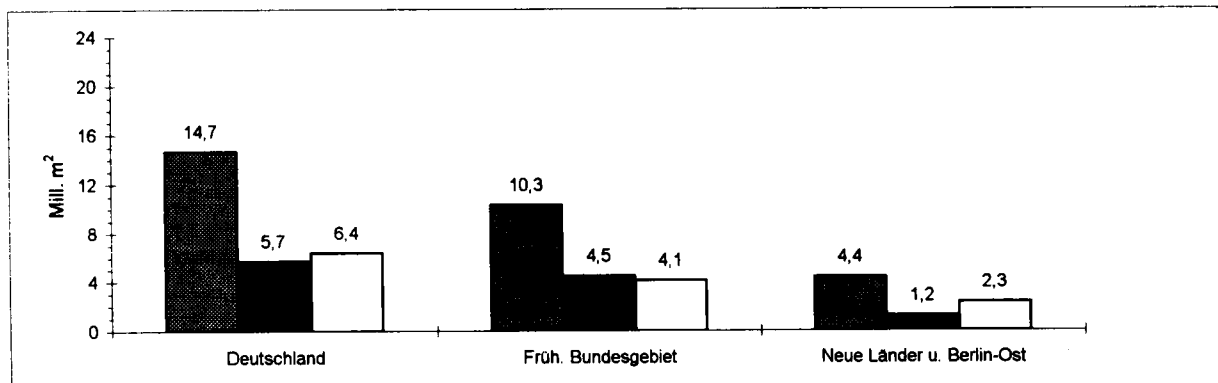

Kaufsumme nach Baulandarten

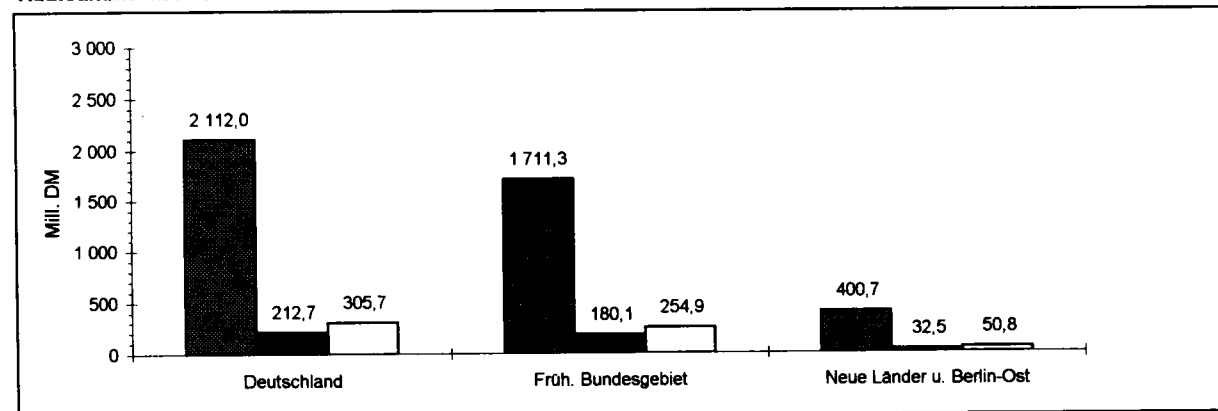

Durchschnittliche Kaufwerte für baureifes Land in den Bundesländern

Angaben für das 2. Vierteljahr 2001 in DM je m²

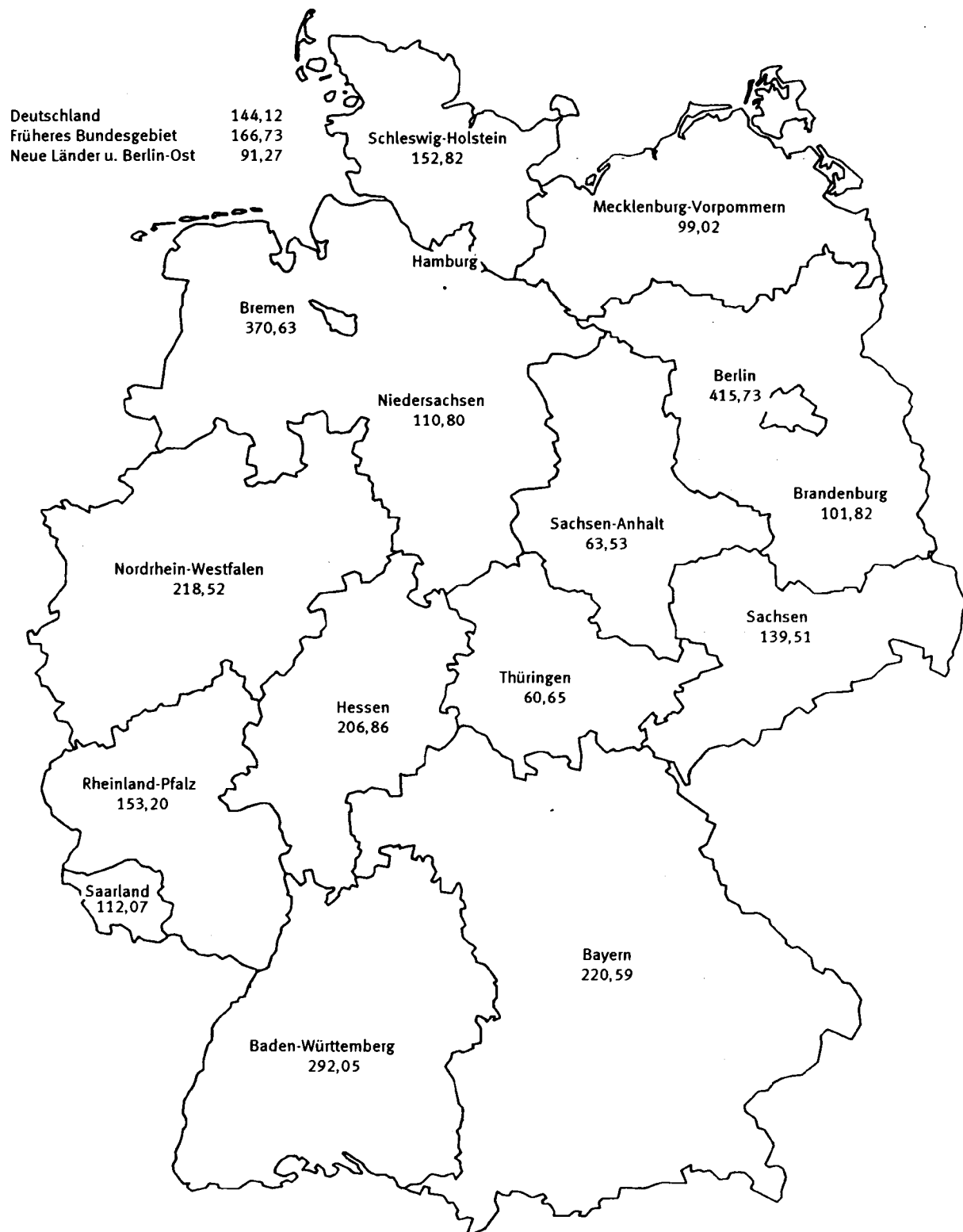

Durchschnittliche Kaufwerte für Bauland nach Baulandarten

Vierteljahresergebnisse im Zeitvergleich

— Deutschland - - - Früheres Bundesgebiet — Neue Länder und Berlin-Ost

Baulandarten insgesamt

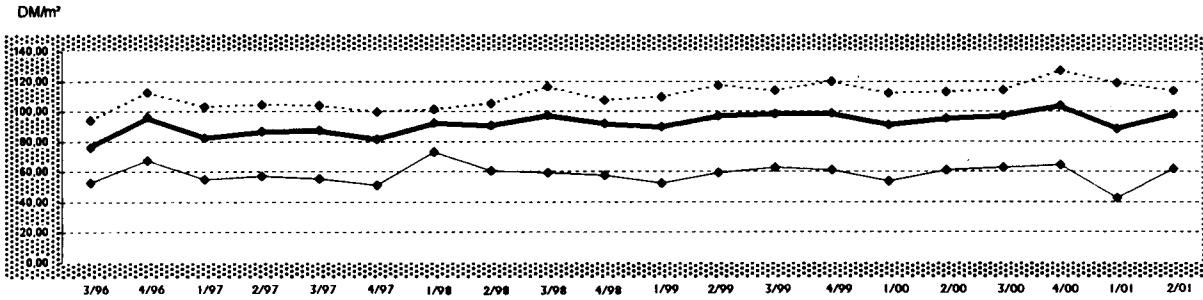

Baureifes Land

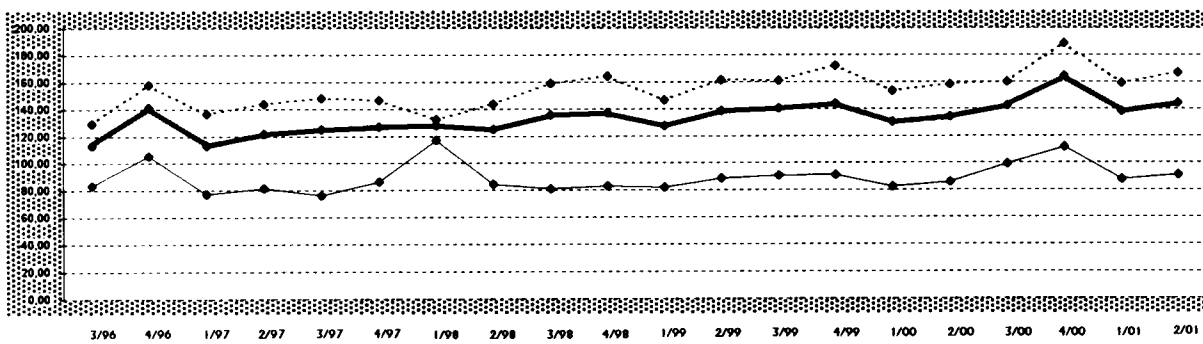

Rohbauland

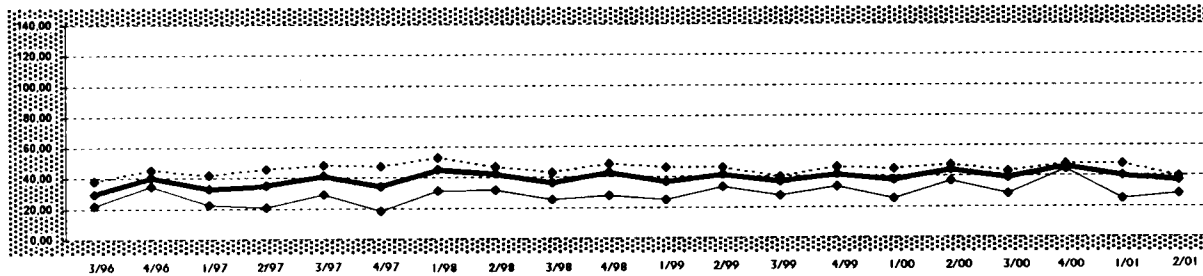

Sonstiges Bauland

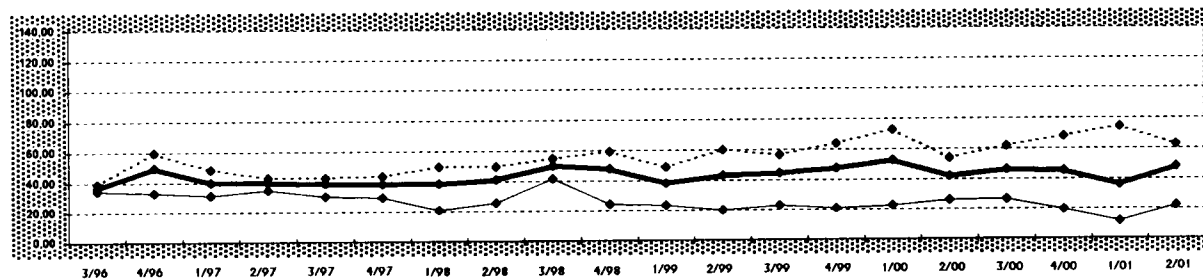

1 Kaufwerte für Bauland 2. Vj. 2001 nach Baulandarten, Ländern und Gemeindegrößenklassen

Baulandarten								Baulandarten						
insgesamt	baureifes Land	Rohbau-land	insgesamt	sonstiges Bauland				insgesamt	baureifes Land	Rohbau-land	insgesamt	sonstiges Bauland		
				davon								davon		
				Industrie-land	Land für Verkehrs-zwecke	Frei-flächen						Industrie-land	Land für Verkehrs-zwecke	Frei-flächen

Deutschland

Gemeinden unter 2 000 Einwohnern							Gemeinden mit 50 000 bis unter 100 000 Einwohnern						
A	4 645	3 673	723	249	163	73	13	A	949	848	36	65	57
B	5 904	3 330	1 512	1 061	725	266	70	B	1 154	690	136	329	322
C	309 192	252 803	33 152	23 237	20 365	1 404	1 468	C	165 313	131 102	9 978	24 233	23 594
D	52,37	75,91	21,92	21,91	28,10	5,28	20,93	D	143,21	190,00	73,63	73,70	73,37
E	0,25	1,81	0,25	0,60	1,00	0,60	0,70	E	5,00	15,00	12,00	5,00	5,00
F	1 480,64	1 480,64	750,00	395,00	395,00	158,74	26,50	F	2 000,00	2 000,00	321,18	762,24	303,37
Gemeinden mit 2 000 bis unter 5 000 Einwohnern							Gemeinden mit 100 000 bis unter 200 000 Einwohnern						
A	3 458	2 816	422	220	159	46	15	A	513	431	36	46	37
B	3 753	2 230	736	787	649	121	17	B	651	340	52	259	251
C	348 877	283 940	33 725	31 211	29 869	665	677	C	135 871	98 617	8 320	28 934	28 558
D	92,97	127,35	45,84	39,64	45,99	5,50	40,17	D	208,80	290,12	160,68	111,70	113,70
E	0,71	2,55	0,90	0,71	1,67	0,71	2,00	E	7,09	12,83	12,86	7,09	7,09
F	1 100,00	1 100,00	385,00	346,00	346,00	143,54	157,81	F	1 750,00	1 750,00	738,55	378,24	140,00
Gemeinden mit 5 000 bis unter 10 000 Einwohnern							Gemeinden mit 200 000 bis unter 500 000 Einwohnern						
A	3 111	2 553	359	199	158	30	11	A	702	613	29	60	21
B	4 396	2 101	1 455	840	784	24	33	B	1 066	598	69	399	146
C	392 269	302 327	42 653	47 289	45 258	622	1 408	C	150 767	135 228	4 844	10 696	8 936
D	89,23	143,92	29,31	56,28	57,75	26,25	42,89	D	141,48	226,27	70,25	26,80	61,07
E	0,79	2,03	2,00	0,79	0,79	1,05	10,00	E	0,75	14,80	17,00	0,75	4,64
F	1 180,90	1 180,90	570,00	514,67	514,67	380,00	175,00	F	1 395,63	1 395,63	549,91	490,00	182,36
Gemeinden mit 10 000 bis unter 20 000 Einwohnern							Gemeinden mit 500 000 Einwohnern und mehr						
A	3 609	3 131	281	197	158	23	16	A	161	144	.	.	.
B	4 336	2 499	995	842	781	40	21	B	282	145	.	.	.
C	457 526	373 812	43 693	40 021	39 269	389	363	C	126 208	102 325	.	.	.
D	105,51	149,61	43,89	47,52	50,26	9,68	17,49	D	447,66	705,08	.	174,39	172,90
E	0,97	3,00	1,19	0,97	5,00	0,97	2,92	E	35,00	107,00	.	35,00	35,00
F	1 825,40	1 825,40	720,00	455,00	455,00	210,00	100,00	F	2 454,81	2 454,81	.	1 017,24	1 017,24
Gemeinden mit 20 000 bis unter 50 000 Einwohnern							Insgesamt						
A	3 553	3 113	186	254	207	.	.	A	20 701	17 322	2 075	1 304	971
B	5 163	2 722	740	1 702	1 643	.	.	B	26 704	14 654	5 696	6 355	5 436
C	544 291	431 814	36 085	76 392	74 379	.	.	C	2 630 314	2 111 968	212 651	305 695	293 406
D	105,41	158,64	48,77	44,90	45,26	34,95	.	D	98,50	144,12	37,34	48,10	53,98
E	1,47	1,47	1,88	2,43	2,43	3,00	.	E	0,25	1,47	0,25	0,60	0,79
F	1 271,19	1 271,19	336,72	701,75	701,75	295,00	.	F	2 454,81	2 454,81	750,00	1 017,24	1 017,24
A	3 553	3 113	186	254	207	.	.	A	20 701	17 322	2 075	1 304	971
B	5 163	2 722	740	1 702	1 643	.	.	B	26 704	14 654	5 696	6 355	5 436
C	544 291	431 814	36 085	76 392	74 379	.	.	C	2 630 314	2 111 968	212 651	305 695	293 406
D	105,41	158,64	48,77	44,90	45,26	34,95	.	D	98,50	144,12	37,34	48,10	53,98
E	1,47	1,47	1,88	2,43	2,43	3,00	.	E	0,25	1,47	0,25	0,60	0,79
F	1 271,19	1 271,19	336,72	701,75	701,75	295,00	.	F	2 454,81	2 454,81	750,00	1 017,24	1 017,24

Baden-Württemberg

Gemeinden unter 2 000 Einwohnern							Gemeinden mit 50 000 bis unter 100 000 Einwohnern						
A	79	67	A	53	41
B	110	54	B	79	27
C	8 337	6 826	C	15 218	10 758
D	75,90	127,32	24,65	.	.	.	D	193,17	399,84	85,79	.	.	.
E	13,00	20,00	13,00	.	.	.	E	51,00	85,29	51,00	.	.	.
F	725,00	725,00	50,00	.	.	.	F	1 109,09	1 109,09	321,18	.	.	.
Gemeinden mit 2 000 bis unter 5 000 Einwohnern							Gemeinden mit 100 000 bis unter 200 000 Einwohnern						
A	426	351	46	29	24	.	A	28	27
B	444	252	95	97	91	.	B	16	16
C	52 234	40 912	4 299	7 023	6 817	.	C	7 431	7 421
D	117,77	162,50	45,15	72,77	74,68	.	D	463,02	470,55
E	12,00	32,50	15,00	12,00	12,00	.	E	35,97	100,00
F	750,00	750,00	255,00	186,65	186,65	.	F	1 430,00	1 430,00
Gemeinden mit 5 000 bis unter 10 000 Einwohnern							Gemeinden mit 200 000 bis unter 500 000 Einwohnern						
A	443	356	64	23	16	.	A	26	26
B	645	262	196	187	180	.	B	12	12
C	91 924	69 064	6 209	16 651	15 920	.	C	7 158	7 158
D	142,57	263,87	31,66	89,10	88,60	.	D	597,97	597,97
E	13,70	24,96	13,70	20,00	20,00	.	E
F	1 099,40	1 099,40	250,00	380,00	140,00	.	F
Gemeinden mit 10 000 bis unter 20 000 Einwohnern							Gemeinden mit 500 000 Einwohnern und mehr						
A	359	307	28	24	20	.	A	47	46
B	332	210	67	55	50	.	B	50	49
C	62 806	54 107	3 797	4 902	4 807	.	C	60 411	60 203
D	189,34	257,71	56,60	89,66	96,93	.	D	1 208,85	1 230,29
E	10,00	38,00	20,78	10,00	10,00	.	E
F	1 303,09	1 303,09	310,00	280,00	280,00	.	F
Gemeinden mit 20 000 bis unter 50 000 Einwohnern							Insgesamt						
A	347	312	22	13	12	.	A	1 808	1 533	181	94	73	8
B	388	241	70	78	71	.	B	2 074	1 121	515	438	394	16
C	83 367	70 999	2 853	9 515	9 195	.	C	388 885	327 447	22 461	38 977	36 781	1 029
D	215,03	295,17	41,05	122,52	128,68	.	D	187,48	292,05	43,65	88,90	93,38	65,72
E	29,00	60,00	29,00	30,00	30,00	.	E	10,00	20,00	13,00	10,00	10,00	10,00
F	1 132,81	1 132,81	100,00	350,00	350,00	.	F	2 454,81	2 454,81	321,18	380,00	350,00	380,00

1 Kaufwerte für Bauland 2. Vj. 2001 nach Baulandarten, Ländern und Gemeindegrößenklassen

Baulandarten							Baulandarten						
insgesamt	baureifes Land	Rohbau-land	sonstiges Bauland				insgesamt	baureifes Land	Rohbau-land	sonstiges Bauland			
			insgesamt	davon						insgesamt	davon		
				Industrie-land	Land für Verkehrs-zwecke	Frei-flächen					Industrie-land	Land für Verkehrs-zwecke	Frei-flächen

Bayern

Gemeinden unter 2 000 Einwohnern							Gemeinden mit 50 000 bis unter 100 000 Einwohnern						
A	292	252	34	6	6	.	A	46	42
B	301	198	79	24	24	.	B	50	39
C	30 668	23 986	5 201	1 481	1 481	.	C	14 141	12 729
D	101,96	120,94	66,20	62,00	62,00	.	D	282,66	323,75
E	9,00	10,00	9,00	23,33	23,33	.	E	69,50	105,41
F	803,40	803,40	108,53	395,00	395,00	.	F	634,74	634,74
Gemeinden mit 2000 bis unter 5 000 Einwohnern							Gemeinden mit 100 000 bis unter 200 000 Einwohnern						
A	510	418	72	20	15	.	A	29	26
B	505	310	112	83	78	.	B	18	16
C	84 982	65 760	9 891	9 330	8 971	.	C	9 210	8 275
D	168,33	212,06	88,66	112,16	115,65	.	D	517,80	526,29
E	20,00	28,77	20,00	25,45	25,45	.	E	295,00	321,23
F	1 100,00	1 100,00	346,15	346,00	346,00	.	F	850,00	850,00
Gemeinden mit 5 000 bis unter 10 000 Einwohnern							Gemeinden mit 200 000 bis unter 500 000 Einwohnern						
A	291	258	19	14	13	.	A
B	304	206	54	44	42	.	B
C	54 348	46 749	2 979	4 620	4 575	.	C
D	178,70	226,39	55,49	105,15	108,58	.	D
E	15,00	15,00	18,00	25,00	30,00	.	E
F	1 180,90	1 180,90	130,00	514,67	514,67	.	F
Gemeinden mit 10 000 bis unter 20 000 Einwohnern							Gemeinden mit 500 000 Einwohnern und mehr						
A	254	202	34	18	17	.	A
B	330	193	59	78	77	.	B
C	51 328	39 696	2 951	8 681	8 676	.	C
D	155,67	205,20	50,31	111,85	112,55	.	D
E	10,00	40,00	18,00	10,00	30,00	.	E
F	1 825,40	1 825,40	307,50	455,00	455,00	.	F
Gemeinden mit 20 000 bis unter 50 000 Einwohnern							Insgesamt						
A	104	91	7	6	6	.	A	1 528	1 291	170	67	60	.
B	98	75	10	13	13	.	B	1 608	1 041	316	251	243	.
C	35 006	31 490	1 441	2 075	2 075	.	C	280 648	229 649	23 260	27 738	27 328	.
D	356,79	418,32	139,59	165,84	165,84	.	D	174,56	220,59	73,70	110,47	112,40	34,13
E	80,00	80,00	101,98	120,00	120,00	.	E	9,00	10,00	9,00	10,00	23,33	10,00
F	1 271,19	1 271,19	336,72	400,00	400,00	.	F	1 825,40	1 825,40	738,55	514,67	514,67	49,22

Brandenburg

Gemeinden unter 2 000 Einwohnern							Gemeinden mit 50 000 bis unter 100 000 Einwohnern						
A	481	451	19	11	8	.	A	81	75	.	6	6	.
B	615	490	50	75	74	.	B	88	67	.	21	21	.
C	26 628	25 171	965	492	488	.	C	8 709	6 888	.	1 821	1 821	.
D	43,27	51,37	19,33	6,52	6,64	.	D	98,92	102,24	.	88,11	88,11	.
E	1,00	1,81	3,63	1,00	4,88	.	E	8,01	15,00	.	8,01	8,01	.
F	400,75	400,75	65,00	40,54	40,54	.	F	224,72	224,72	.	191,20	191,20	.
Gemeinden mit 2000 bis unter 5 000 Einwohnern							Gemeinden mit 100 000 bis unter 200 000 Einwohnern						
A	326	307	13	6	.	.	A	55	47
B	344	263	48	34	.	.	B	47	36
C	33 027	31 326	1 022	678	.	.	C	8 017	6 956
D	95,97	119,18	21,49	20,13	.	.	D	171,31	195,35
E	2,00	7,00	14,29	2,00	.	.	E
F	812,35	812,35	50,00	170,09	.	.	F
Gemeinden mit 5 000 bis unter 10 000 Einwohnern							Gemeinden mit 200 000 bis unter 500 000 Einwohnern						
A	249	239	A
B	263	212	B
C	27 683	25 881	C
D	105,25	122,36	25,70	.	.	.	D
E	9,16	9,16	11,08	.	.	.	E
F	449,33	449,33	61,22	.	.	.	F
Gemeinden mit 10 000 bis unter 20 000 Einwohnern							Gemeinden mit 500 000 Einwohnern und mehr						
A	305	281	15	9	8	.	A
B	285	215	41	29	29	.	B
C	40 864	36 278	2 572	2 014	2 013	.	C
D	143,59	169,09	62,93	69,05	69,67	.	D
E	1,49	9,79	1,49	2,00	10,00	.	E
F	605,56	605,56	459,00	432,45	432,45	.	F
Gemeinden mit 20 000 bis unter 50 000 Einwohnern							Insgesamt						
A	285	259	8	18	16	.	A	1 782	1 659	65	58	47	.
B	395	262	25	109	108	.	B	2 037	1 544	214	280	274	.
C	34 793	24 675	1 367	8 751	8 720	.	C	179 722	157 176	7 727	14 819	14 628	.
D	88,02	94,27	54,83	80,59	80,62	.	D	88,22	101,82	36,10	53,01	53,32	32,47
E	3,99	3,99	9,78	5,00	5,00	.	E	1,00	1,81	1,49	1,00	4,88	1,00
F	485,00	485,00	177,82	445,45	445,45	.	F	812,35	812,35	459,00	445,45	445,45	100,00

1 Kaufwerte für Bauland 2. Vj. 2001 nach Baulandarten, Ländern und Gemeindegrößenklassen

Baulandarten							Baulandarten						
insgesamt	baureifes Land	Rohbau-land	insge-samt	sonstiges Bauland			insgesamt	baureifes Land	Rohbau-land	insge-samt	sonstiges Bauland		
				davon							davon		
				Industrie-land	Land für Verkehrs-zwecke	Frei-flächen					Industrie-land	Land für Verkehrs-zwecke	Frei-flächen

Hessen

Gemeinden unter 2 000 Einwohnern							Gemeinden mit 50 000 bis unter 100 000 Einwohnern						
A	6	6	A	14	14
B	6	6	B	12	12
C	264	264	C	3 801	3 801
D	47,09	47,09	D	321,55	321,55
E	35,00	35,00	E	60,00	60,00
F	66,23	66,23	F	1 248,26	1 248,26
Gemeinden mit 2000 bis unter 5 000 Einwohnern							Gemeinden mit 100 000 bis unter 200 000 Einwohnern						
A	64	55	8	.	.	.	A
B	70	47	19	.	.	.	B
C	4 168	3 387	682	.	.	.	C
D	59,49	72,45	35,35	.	.	.	D
E	10,00	15,00	10,00	.	.	.	E
F	280,00	280,00	55,56	.	.	.	F
Gemeinden mit 5 000 bis unter 10 000 Einwohnern							Gemeinden mit 200 000 bis unter 500 000 Einwohnern						
A	166	159	5	.	.	.	A
B	137	122	10	.	.	.	B
C	20 145	18 830	810	.	.	.	C
D	147,35	154,95	83,02	.	.	.	D
E	13,00	13,00	63,60	.	.	.	E
F	618,56	618,56	130,00	.	.	.	F
Gemeinden mit 10 000 bis unter 20 000 Einwohnern							Gemeinden mit 500 000 Einwohnern und mehr						
A	207	183	22	.	.	.	A
B	195	128	63	.	.	.	B
C	33 945	26 166	7 404	.	.	.	C
D	174,10	204,55	116,86	.	.	.	D
E	17,50	30,00	17,50	.	.	.	E
F	1 447,57	1 447,57	720,00	.	.	.	F
Gemeinden mit 20 000 bis unter 50 000 Einwohnern							Insgesamt						
A	54	53	A	517	476	36	5	5	.
B	43	42	B	475	369	93	13	13	.
C	17 231	17 210	C	86 160	76 264	8 917	978	978	.
D	399,19	405,49	D	181,40	206,86	95,75	74,46	74,46	.
E	29,59	35,00	E	10,00	13,00	10,00	24,55	24,55	.
F	927,00	927,00	F	1 750,00	1 750,00	720,00	160,00	160,00	.

Mecklenburg-Vorpommern

Gemeinden unter 2 000 Einwohnern							Gemeinden mit 50 000 bis unter 100 000 Einwohnern						
A	433	273	127	33	6	21	A	91	87
B	793	276	261	255	25	222	B	70	64
C	24 533	20 116	3 771	646	313	311	C	8 171	7 960
D	30,95	72,81	14,44	2,53	12,40	1,40	D	116,42	124,39
E	0,47	3,82	0,47	0,60	7,50	0,60	E	30,22	35,00
F	540,00	540,00	122,57	24,88	24,88	15,81	F	840,00	840,00
Gemeinden mit 2000 bis unter 5 000 Einwohnern							Gemeinden mit 100 000 bis unter 200 000 Einwohnern						
A	199	143	36	20	.	14	A	46	34	10	.	.	.
B	234	114	42	78	.	70	B	52	37	13	.	.	.
C	15 030	13 167	1 390	473	.	126	C	6 944	6 321	586	.	.	.
D	64,23	115,75	33,08	6,05	.	1,80	D	132,50	170,25	43,93	.	.	.
E	0,71	2,79	2,50	0,71	.	0,71	E
F	335,00	335,00	250,00	157,81	.	84,07	F
Gemeinden mit 5 000 bis unter 10 000 Einwohnern							Gemeinden mit 200 000 bis unter 500 000 Einwohnern						
A	57	40	11	6	.	.	A	134	122	8	.	7	.
B	93	32	37	24	.	.	B	126	114	8	.	8	.
C	4 289	2 833	818	638	.	.	C	13 239	12 709	194	.	193	.
D	46,07	88,69	22,05	26,50	.	.	D	104,90	111,80	24,33	.	24,71	.
E	1,05	6,64	6,54	1,05	.	.	E
F	220,00	220,00	35,00	45,53	.	.	F
Gemeinden mit 10 000 bis unter 20 000 Einwohnern							Gemeinden mit 500 000 Einwohnern und mehr						
A	96	84	5	7	.	.	A
B	117	62	27	27	.	.	B
C	6 442	5 848	403	191	.	.	C
D	55,30	93,87	15,07	6,96	.	.	D
E	0,97	16,36	1,19	0,97	.	.	E
F	250,00	250,00	20,00	23,17	.	.	F
Gemeinden mit 20 000 bis unter 50 000 Einwohnern							Insgesamt						
A	38	37	A	1 094	820	195	79	12	51
B	32	31	B	1 517	731	390	397	50	327
C	3 399	3 381	C	82 047	72 334	7 457	2 256	1 218	729
D	105,11	107,49	D	54,07	99,02	19,14	5,68	24,41	2,23
E	20,00	27,37	E	0,47	2,79	0,47	0,60	7,50	0,60
F	526,90	526,90	F	840,00	840,00	250,00	157,81	50,00	91,08

1 Kaufwerte für Bauland 2. Vj. 2001 nach Baulandarten, Ländern und Gemeindegrößenklassen

Baulandarten							Baulandarten						
insgesamt	baureifes Land	Rohbau-land	sonstiges Bauland				insgesamt	baureifes Land	Rohbau-land	sonstiges Bauland			
			insge-samt	davon						insge-samt	davon		
				Industrie-land	Land für Verkehrs-zwecke	Frei-flächen					Industrie-land	Land für Verkehrs-zwecke	Frei-flächen
Niedersachsen													
Gemeinden unter 2 000 Einwohnern							Gemeinden mit 50 000 bis unter 100 000 Einwohnern						
A	418	378	8	32	23	9	A	297	265
B	582	420	72	90	78	12	B	421	238
C	27 899	23 880	2 307	1 712	1 558	154	C	48 660	35 361
D	47,91	56,79	32,07	19,03	19,96	12,96	D	115,62	148,76	.	72,94	72,04	125,73
E	5,00	6,00	9,00	5,00	5,50	5,00	E	10,00	15,00	.	10,00	10,00	25,00
F	650,00	650,00	80,00	125,00	125,00	120,72	F	2 000,00	2 000,00	.	762,24	762,24	303,37
Gemeinden mit 2000 bis unter 5 000 Einwohnern							Gemeinden mit 100 000 bis unter 200 000 Einwohnern						
A	548	513	12	23	14	.	A	169	153
B	571	469	30	72	68	.	B	143	112
C	34 421	32 261	563	1 596	1 347	.	C	28 557	25 208
D	60,23	68,79	18,59	22,10	19,82	69,70	D	199,20	225,69	.	67,84	66,52	.
E	5,00	5,00	12,00	6,00	6,00	8,00	E	20,00	20,00	.	20,00	20,00	.
F	222,45	222,45	65,00	143,54	54,00	143,54	F	1 269,84	1 269,84	.	378,24	378,24	.
Gemeinden mit 5 000 bis unter 10 000 Einwohnern							Gemeinden mit 200 000 bis unter 500 000 Einwohnern						
A	707	660	9	38	31	.	A	93	86
B	942	598	192	152	149	.	B	72	54
C	56 631	48 176	2 825	5 630	5 413	.	C	16 962	15 503
D	60,11	80,57	14,69	37,05	36,42	65,45	D	234,02	286,61	.	74,09	74,11	.
E	4,00	8,00	5,00	4,00	4,00	10,00	E
F	350,00	350,00	43,94	198,41	169,00	198,41	F
Gemeinden mit 10 000 bis unter 20 000 Einwohnern							Gemeinden mit 500 000 Einwohnern und mehr						
A	1 152	1 058	43	51	41	.	A	56	48	.	8	.	.
B	1 436	902	323	211	206	.	B	65	45	.	19	.	.
C	117 593	96 652	13 626	7 316	7 128	.	C	27 364	16 004	.	11 360	.	.
D	81,88	107,12	42,25	34,62	34,62	28,06	D	423,32	352,70	.	589,60	596,06	.
E	5,00	6,00	7,76	5,00	5,00	8,00	E
F	461,36	461,36	210,00	135,00	135,00	75,00	F
Gemeinden mit 20 000 bis unter 50 000 Einwohnern							insgesamt						
A	1 223	1 089	52	82	69	.	A	4 663	4 250	133	280	221	54
B	2 183	1 047	370	766	761	.	B	6 416	3 885	997	1 534	1 500	32
C	183 767	137 443	16 401	29 923	29 470	.	C	541 853	430 486	37 650	73 718	71 653	1 925
D	84,19	131,30	44,30	39,08	38,72	103,39	D	84,45	110,80	37,77	48,05	47,78	60,18
E	6,82	6,82	10,00	7,53	7,53	20,00	E	4,00	5,00	5,00	4,00	4,00	5,00
F	701,75	694,44	215,00	701,75	701,75	295,00	F	2 000,00	2 000,00	620,00	1 017,24	1 017,24	450,00
Nordrhein-Westfalen													
Gemeinden unter 2 000 Einwohnern							Gemeinden mit 50 000 bis unter 100 000 Einwohnern						
A	A	144	131
B	B	172	80
C	C	32 748	24 639
D	D	189,85	306,72	.	88,17	88,17	.
E	E	52,20	90,00	.	57,86	57,86	.
F	F	785,71	785,71	.	300,00	300,00	.
Gemeinden mit 2000 bis unter 5 000 Einwohnern							Gemeinden mit 100 000 bis unter 200 000 Einwohnern						
A	5	5	A	77	60	6	11	9	.
B	3	3	B	99	47	15	37	33	.
C	205	205	C	27 368	19 061	3 804	4 502	4 395	.
D	61,70	61,70	D	277,46	404,57	256,99	122,62	133,25	.
E	35,00	35,00	E	25,72	159,00	120,00	25,72	45,00	.
F	113,30	113,30	F	1 074,61	1 074,61	360,00	190,00	190,00	.
Gemeinden mit 5 000 bis unter 10 000 Einwohnern							Gemeinden mit 200 000 bis unter 500 000 Einwohnern						
A	103	92	5	6	.	.	A	54	50
B	96	57	6	34	.	.	B	86	67
C	8 519	7 299	204	1 015	.	.	C	29 199	27 130
D	88,85	128,73	36,94	30,18	.	.	D	341,13	403,01
E	10,00	23,46	16,00	10,00	.	.	E	70,00	178,23
F	414,01	414,01	62,00	50,21	.	.	F	665,12	665,12
Gemeinden mit 10 000 bis unter 20 000 Einwohnern							Gemeinden mit 500 000 Einwohnern und mehr						
A	420	382	21	17	17	.	A	33	27
B	508	297	106	104	104	.	B	121	24
C	44 670	38 901	3 751	2 019	2 019	.	C	26 947	15 383
D	87,96	130,86	35,29	19,36	19,36	.	D	223,32	636,42
E	10,00	11,00	10,00	10,00	10,00	.	E	87,00	305,00
F	538,96	538,96	85,00	64,69	64,69	.	F	979,30	979,30
Gemeinden mit 20 000 bis unter 50 000 Einwohnern							insgesamt						
A	693	610	34	49	42	7	A	1 529	1 357	73	99	88	.
B	766	418	95	254	249	5	B	1 851	994	263	593	570	.
C	102 011	84 555	7 577	9 879	9 507	372	C	271 667	217 172	19 288	35 208	34 009	.
D	133,14	202,48	79,92	38,92	38,25	70,81	D	146,80	218,52	73,25	59,32	59,69	50,99
E	3,00	18,21	10,00	3,00	17,00	3,00	E	3,00	11,00	10,00	3,00	10,00	3,00
F	750,00	750,00	282,61	178,00	178,00	130,00	F	1 074,61	1 074,61	360,00	300,00	300,00	130,00

1 Kaufwerte für Bauland 2. Vj. 2001 nach Baulandarten, Ländern und Gemeindegrößenklassen

Baulandarten							Baulandarten						
insgesamt	baureifes Land	Rohbau-land	sonstiges Bauland				insgesamt	baureifes Land	Rohbau-land	sonstiges Bauland			
			insgesamt	Industrie-land	Land für Verkehrs-zwecke	Frei-flächen				insgesamt	Industrie-land	Land für Verkehrs-zwecke	Frei-flächen

Rheinland-Pfalz

Gemeinden unter 2 000 Einwohnern							Gemeinden mit 50 000 bis unter 100 000 Einwohnern							
A	1 816	1 340	384	92	75	.	A	59	52	
B	2 074	1 035	710	329	314	.	B	63	27	
C	122 562	97 550	13 430	11 582	10 957	.	C	10 925	9 181	
D	59,09	94,22	18,92	35,18	34,94	48,51	D	173,80	335,24	
E	1,50	5,00	1,50	1,50	4,03	1,50	E	30,00	30,00	
F	568,59	568,59	256,94	158,74	109,61	158,74	F	1 400,00	1 400,00	
Gemeinden mit 2000 bis unter 5 000 Einwohnern							Gemeinden mit 100 000 bis unter 200 000 Einwohnern							
A	734	532	142	60	57	.	A	70	54	
B	834	373	270	191	190	.	B	96	54	
C	85 481	66 542	11 413	7 525	7 477	.	C	25 332	17 811	
D	102,47	178,49	42,26	39,33	39,40	.	D	264,60	332,63	121,29	196,31	196,43	.	
E	1,48	3,03	1,48	4,00	4,00	.	E	40,00	100,00	40,00	70,00	70,00	.	
F	707,55	707,55	195,00	220,00	220,00	.	F	700,00	700,00	200,00	360,00	360,00	.	
Gemeinden mit 5 000 bis unter 10 000 Einwohnern							Gemeinden mit 200 000 bis unter 500 000 Einwohnern							
A	610	400	150	60	55	5	A	
B	1 121	271	692	158	156	2	B	
C	90 469	57 388	20 386	12 694	12 655	39	C	
D	80,73	212,11	29,45	80,35	80,91	24,90	D	
E	0,79	9,51	5,00	0,79	0,79	5,00	E	
F	720,13	720,13	570,00	252,78	252,78	75,00	F	
Gemeinden mit 10 000 bis unter 20 000 Einwohnern							Gemeinden mit 500 000 Einwohnern und mehr							
A	274	195	57	22	18	.	A	
B	517	128	237	152	145	.	B	
C	51 274	34 601	7 553	9 120	9 039	.	C	
D	99,25	270,39	31,87	60,13	62,40	.	D	
E	2,92	3,79	3,50	2,92	15,00	.	E	
F	967,74	967,74	90,00	240,00	240,00	.	F	
Gemeinden mit 20 000 bis unter 50 000 Einwohnern							Insgesamt							
A	138	102	13	23	18	5	A	3 701	2 675	757	269	234	28	7
B	153	59	31	62	57	4	B	4 857	1 947	1 969	941	911	19	11
C	24 301	15 212	1 270	7 819	7 719	100	C	410 344	298 286	56 041	56 017	55 079	799	139
D	159,35	256,13	40,52	126,59	134,33	23,16	D	84,49	153,20	28,46	59,55	60,49	41,63	12,65
E	10,00	18,75	16,92	10,00	30,00	10,00	E	0,79	3,03	1,48	0,79	0,79	1,50	2,92
F	732,70	732,70	60,00	400,00	400,00	95,00	F	1 400,00	1 400,00	570,00	400,00	400,00	210,00	180,72

Saarland

Gemeinden unter 2 000 Einwohnern							Gemeinden mit 50 000 bis unter 100 000 Einwohnern						
A	A	24	17
B	B	35	13
C	C	1 877	1 320
D	D	52,94	97,92	33,56	.	.	.
E	E
F	F
Gemeinden mit 2000 bis unter 5 000 Einwohnern							Gemeinden mit 100 000 bis unter 200 000 Einwohnern						
A	A	22	15
B	B	88	9
C	C	17 015	3 096
D	D	194,43	328,81	184,30	184,30	.	.
E	E
F	F
Gemeinden mit 5 000 bis unter 10 000 Einwohnern							Gemeinden mit 200 000 bis unter 500 000 Einwohnern						
A	58	44	A
B	58	43	B
C	2 983	2 803	C
D	51,34	65,26	12,91	.	.	.	D
E	10,00	10,00	10,00	.	.	.	E
F	133,00	133,00	15,00	.	.	.	F
Gemeinden mit 10 000 bis unter 20 000 Einwohnern							Gemeinden mit 500 000 Einwohnern und mehr						
A	208	169	30	9	.	7	A
B	174	129	32	13	.	3	B
C	15 419	14 299	665	455	.	101	C
D	88,40	110,87	20,67	34,22	.	38,51	D
E	10,00	21,41	10,00	10,00	.	10,00	E
F	300,00	300,00	84,13	65,00	.	43,00	F
Gemeinden mit 20 000 bis unter 50 000 Einwohnern							Insgesamt						
A	96	85	5	6	5	.	A	408	330	53	25	14	.
B	82	57	10	14	13	.	B	437	252	64	121	111	.
C	7 290	6 726	214	350	322	.	C	44 585	28 244	1 380	14 961	14 760	.
D	89,37	117,56	21,01	24,74	24,71	.	D	102,01	112,07	21,65	123,30	133,14	19,04
E	11,54	26,61	11,54	15,00	15,00	.	E	10,00	10,00	10,00	10,00	15,00	10,00
F	364,96	364,96	55,00	50,00	50,00	.	F	677,51	677,51	84,13	270,00	270,00	43,00

1 Kaufwerte für Bauland 2. Vj. 2001 nach Baulandarten, Ländern und Gemeindegrößenklassen

Baulandarten							Baulandarten						
insgesamt	baureifes Land	Rohbau-land	sonstiges Bauland				insgesamt	baureifes Land	Rohbau-land	sonstiges Bauland			
			insgesamt	davon						insgesamt	davon		
				Industrie-land	Land für Verkehrs-zwecke	Frei-flächen					Industrie-land	Land für Verkehrs-zwecke	Frei-flächen

Sachsen

Gemeinden unter 2 000 Einwohnern							Gemeinden mit 50 000 bis unter 100 000 Einwohnern						
A	40	20	9	11	.	10	A	19	16
B	50	17	13	20	.	3	B	31	29
C	1 424	538	189	698	.	16	C	2 090	1 987
D	28,46	32,02	14,11	35,09	.	4,51	D	67,53	68,02
E	0,25	4,94	0,25	4,50	.	4,50	E	12,00	24,96
F	150,00	150,00	70,00	41,53	.	4,84	F	256,15	256,15
Gemeinden mit 2000 bis unter 5 000 Einwohnern							Gemeinden mit 100 000 bis unter 200 000 Einwohnern						
A	106	60	33	13	.	13	A	7	7
B	138	55	41	42	.	42	B	5	5
C	4 359	3 289	952	118	.	118	C	655	655
D	31,65	60,02	23,40	2,80	.	2,80	D	139,75	139,75
E	0,90	2,55	0,90	2,00	.	2,00	E	129,78	129,78
F	247,71	247,71	110,00	21,00	.	21,00	F	150,00	150,00
Gemeinden mit 5 000 bis unter 10 000 Einwohnern							Gemeinden mit 200 000 bis unter 500 000 Einwohnern						
A	124	84	32	8	.	.	A	196	149	18	29	.	.
B	162	62	68	32	.	.	B	484	210	29	244	.	244
C	9 615	5 567	2 872	1 175	.	.	C	49 128	45 805	1 819	1 504	.	1 504
D	59,42	89,46	42,34	37,04	.	6,51	D	101,57	217,74	62,55	6,16	.	6,16
E	2,00	5,00	2,00	3,50	.	3,50	E	0,75	17,92	17,00	0,75	.	0,75
F	282,79	282,79	180,00	54,00	.	54,00	F	1 395,63	1 395,63	289,47	490,00	.	490,00
Gemeinden mit 10 000 bis unter 20 000 Einwohnern							Gemeinden mit 500 000 Einwohnern und mehr						
A	82	53	19	10	5	5	A
B	104	47	13	44	33	11	B
C	5 793	4 112	651	1 030	995	35	C
D	55,95	87,05	51,30	23,62	30,30	3,23	D
E	2,50	3,00	10,71	2,50	15,19	2,50	E
F	251,16	251,16	110,33	58,00	58,00	5,00	F
Gemeinden mit 20 000 bis unter 50 000 Einwohnern							Insgesamt						
A	82	53	19	10	.	.	A	656	442	133	81	11	.
B	107	47	32	28	.	.	B	1 079	472	198	410	82	.
C	5 278	3 905	920	453	.	.	C	78 341	65 858	7 505	4 978	3 111	.
D	49,34	83,50	28,58	16,17	.	7,62	D	72,58	139,51	37,99	12,15	37,89	5,70
E	1,88	7,87	1,88	4,00	.	4,50	E	0,25	2,55	0,25	0,75	15,19	0,75
F	247,15	247,15	160,00	50,00	.	50,00	F	1 395,63	1 395,63	289,47	490,00	58,00	490,00

Sachsen-Anhalt

Gemeinden unter 2 000 Einwohnern							Gemeinden mit 50 000 bis unter 100 000 Einwohnern						
A	450	408	21	21	12	.	A	30	30
B	511	374	66	72	68	.	B	22	22
C	19 545	14 839	986	3 721	3 617	.	C	5 859	5 859
D	38,24	39,69	15,03	51,96	53,26	30,09	D	265,81	265,81
E	5,00	6,00	6,00	5,00	7,50	5,00	E
F	190,00	190,00	89,00	103,90	103,90	78,51	F
Gemeinden mit 2000 bis unter 5 000 Einwohnern							Gemeinden mit 100 000 bis unter 200 000 Einwohnern						
A	174	157	A
B	181	144	B
C	7 478	6 369	C
D	41,34	44,34	.	32,27	34,17	.	D
E	8,03	8,03	.	10,15	10,15	.	E
F	185,00	185,00	.	80,00	80,00	.	F
Gemeinden mit 5 000 bis unter 10 000 Einwohnern							Gemeinden mit 200 000 bis unter 500 000 Einwohnern						
A	90	70	9	11	8	.	A	128	118
B	215	74	76	65	64	.	B	176	76
C	6 896	4 246	1 803	848	819	.	C	15 724	11 496
D	32,09	57,29	23,69	13,10	12,80	.	D	89,23	151,54	.	36,63	36,26	.
E	6,00	10,00	7,76	6,00	6,00	.	E
F	165,00	165,00	58,31	49,50	42,00	.	F
Gemeinden mit 10 000 bis unter 20 000 Einwohnern							Gemeinden mit 500 000 Einwohnern und mehr						
A	81	71	A
B	116	38	B
C	3 986	2 842	C
D	34,47	74,25	.	14,68	14,68	.	D
E	10,00	10,00	.	10,00	10,00	.	E
F	150,00	150,00	.	100,00	100,00	.	F
Gemeinden mit 20 000 bis unter 50 000 Einwohnern							Insgesamt						
A	280	251	9	20	13	7	A	1 233	1 105	48	80	57	.
B	504	253	63	188	174	14	B	1 724	980	248	496	473	.
C	22 730	16 637	2 784	3 309	2 794	515	C	82 218	62 288	7 414	12 516	11 767	.
D	45,14	65,86	44,15	17,61	16,10	35,81	D	47,68	63,53	29,91	25,23	24,86	35,79
E	6,02	10,51	20,00	6,02	6,02	7,00	E	5,00	6,00	6,00	5,00	6,00	5,00
F	405,00	405,00	95,15	165,06	165,06	90,00	F	700,00	700,00	95,15	230,00	165,06	230,00

1 Kaufwerte für Bauland 2. Vj. 2001 nach Baulandarten, Ländern und Gemeindegrößenklassen

Baulandarten							Baulandarten						
insgesamt	baureifes Land	Rohbau-land	sonstiges Bauland				insgesamt	baureifes Land	Rohbau-land	sonstiges Bauland			
			insge-samt	Industrie-land	Land für Verkehrs-zwecke	Frei-flächen				insge-samt	Industrie-land	Land für Verkehrs-zwecke	Frei-flächen

Schleswig-Holstein

Gemeinden unter 2 000 Einwohnern							Gemeinden mit 50 000 bis unter 100 000 Einwohnern						
A	386	282	93	11	5	.	A	47	42
B	508	255	199	54	7	.	B	52	36
C	36 841	30 087	5 035	1 719	731	.	C	6 384	5 637
D	72,56	118,00	25,31	31,94	99,67	4,80	D	123,38	155,32
E	1,00	18,62	3,90	1,00	25,00	1,00	E
F	1 480,64	1 480,64	750,00	180,00	180,00	26,92	F
Gemeinden mit 2000 bis unter 5 000 Einwohnern							Gemeinden mit 100 000 bis unter 200 000 Einwohnern						
A	180	145	A
B	179	116	B
C	19 320	15 887	C
D	107,67	136,54	60,51	.	.	.	D
E	3,00	18,00	3,00	.	.	.	E
F	385,00	357,06	385,00	.	.	.	F
Gemeinden mit 5 000 bis unter 10 000 Einwohnern							Gemeinden mit 200 000 bis unter 500 000 Einwohnern						
A	114	75	30	9	.	.	A	6	5
B	155	71	54	31	.	.	B	26	26
C	13 394	9 748	2 225	1 422	.	.	C	7 055	6 761
D	86,28	138,06	41,57	45,69	52,67	.	D	266,48	260,63
E	2,37	25,00	12,00	2,37	20,41	.	E
F	735,87	735,87	104,16	64,00	64,00	.	F
Gemeinden mit 10 000 bis unter 20 000 Einwohnern							Gemeinden mit 500 000 Einwohnern und mehr						
A	118	110	A
B	116	81	B
C	17 542	15 977	C
D	151,86	196,15	.	72,98	72,98	.	D
E	5,00	52,26	.	34,00	34,00	.	E
F	575,00	575,00	.	200,00	200,00	.	F
Gemeinden mit 20 000 bis unter 50 000 Einwohnern							Insgesamt						
A	88	76	A	939	735	162	42	31	.
B	82	52	B	1 118	638	327	152	96	.
C	14 621	13 375	C	115 158	97 474	11 107	6 577	5 303	.
D	179,25	256,14	.	49,18	50,91	.	D	103,03	152,82	33,92	43,17	55,18	28,91
E	10,00	30,30	.	10,00	16,50	.	E	1,00	18,00	3,00	1,00	16,50	1,00
F	651,47	651,47	.	152,00	152,00	.	F	1 480,64	1 480,64	750,00	200,00	200,00	60,00

Thüringen

Gemeinden unter 2 000 Einwohnern							Gemeinden mit 50 000 bis unter 100 000 Einwohnern						
A	244	196	19	29	26	.	A	44	36	.	8	8	.
B	354	205	28	120	117	.	B	59	34	.	25	25	.
C	10 492	9 547	414	531	497	.	C	6 730	4 982	.	1 748	1 748	.
D	29,65	46,53	14,55	4,42	4,25	.	D	113,87	145,81	.	70,09	70,09	.
E	1,00	2,00	2,67	1,00	1,00	.	E	5,00	40,00	.	5,00	5,00	.
F	220,00	220,00	49,88	30,12	30,12	.	F	483,24	483,24	.	196,76	196,76	.
Gemeinden mit 2000 bis unter 5 000 Einwohnern							Gemeinden mit 100 000 bis unter 200 000 Einwohnern						
A	186	130	24	32	30	.	A	7	5
B	249	84	20	144	143	.	B	81	2
C	8 171	4 835	269	3 068	3 053	.	C	1 938	410
D	32,83	57,26	13,18	21,30	21,31	.	D	23,93	167,13
E	1,67	3,00	10,00	1,67	1,67	.	E
F	206,90	206,90	25,00	183,33	183,33	.	F
Gemeinden mit 5 000 bis unter 10 000 Einwohnern							Gemeinden mit 200 000 bis unter 500 000 Einwohnern						
A	99	76	8	15	15	.	A	61	53
B	205	92	19	94	94	.	B	77	32
C	5 374	3 742	295	1 337	1 337	.	C	9 341	5 705
D	26,15	40,51	15,52	14,21	14,21	.	D	121,69	177,53	.	81,33	81,33	.
E	2,03	2,03	3,00	7,72	7,72	.	E
F	178,24	178,24	39,22	66,78	66,78	.	F
Gemeinden mit 10 000 bis unter 20 000 Einwohnern							Gemeinden mit 500 000 Einwohnern und mehr						
A	53	36	A
B	109	67	B
C	5 864	4 332	C
D	53,73	64,72	.	39,48	42,00	.	D
E	6,37	11,50	.	7,50	7,50	.	E
F	185,00	185,00	.	153,56	153,56	.	F
Gemeinden mit 20 000 bis unter 50 000 Einwohnern							Insgesamt						
A	125	95	13	17	16	.	A	819	627	69	123	116	.
B	332	138	25	169	169	.	B	1 466	656	103	708	699	.
C	10 495	6 207	1 035	3 253	3 241	.	C	58 406	39 760	2 444	16 202	16 041	.
D	31,64	45,00	42,25	19,22	19,16	.	D	39,84	60,65	23,80	22,90	22,95	18,27
E	1,47	1,47	29,74	2,43	2,43	.	E	1,00	1,47	2,67	1,00	1,00	9,50
F	353,98	353,98	120,00	122,24	122,24	.	F	483,24	483,24	120,00	196,76	196,76	72,00

1 Kaufwerte für Bauland 2. Vj. 2001 nach Baulandarten, Ländern und Gemeindegrößenklassen

Baulandarten							Baulandarten						
insgesamt	baureifes Land	Rohbau-land	sonstiges Bauland				insgesamt	baureifes Land	Rohbau-land	sonstiges Bauland			
			insgesamt	davon						insgesamt	davon		
				Industrie-land	Land für Verkehrs-zwecke	Frei-flächen					Industrie-land	Land für Verkehrs-zwecke	Frei-flächen
Stadtstaaten													
Berlin							Bremen						
A	5	5	A	19	17
B	8	8	B	37	17
C	3 291	3 291	C	6 989	6 239
D	415,73	415,73	D	189,74	370,63
E	E
F	F
Früheres Bundesgebiet													
Gemeinden unter 2 000 Einwohnern							Gemeinden mit 50 000 bis unter 100 000 Einwohnern						
A	2 997	2 325	528	144	110	28	A	684	604	31	49	42	.
B	3 581	1 968	1 094	518	425	32	B	884	473	129	282	275	.
C	226 570	182 593	26 827	17 150	14 767	948	C	133 754	103 427	9 723	20 605	19 991	.
D	63,28	92,76	24,53	33,08	34,77	29,94	D	151,30	218,55	75,25	73,17	72,74	90,74
E	1,00	5,00	1,50	1,00	4,03	1,00	E	10,00	15,00	22,46	10,00	10,00	25,00
F	1 480,64	1 480,64	750,00	395,00	395,00	158,74	F	2 000,00	2 000,00	321,18	762,24	762,24	303,37
Gemeinden mit 2000 bis unter 5 000 Einwohnern							Gemeinden mit 100 000 bis unter 200 000 Einwohnern						
A	2 467	2 019	312	136	114	15	A	398	338
B	2 607	1 570	578	459	442	7	B	466	260
C	280 811	224 955	29 951	25 905	25 043	379	C	118 316	84 275
D	107,72	143,27	51,84	56,43	56,60	54,01	D	253,97	324,08	225,53	154,62	157,65	44,98
E	1,48	3,03	1,48	4,00	4,00	8,00	E	12,86	20,00	12,86	20,00	20,00	25,72
F	1 100,00	1 100,00	385,00	346,00	346,00	143,54	F	1 750,00	1 750,00	738,55	378,24	378,24	140,00
Gemeinden mit 5 000 bis unter 10 000 Einwohnern							Gemeinden mit 200 000 bis unter 500 000 Einwohnern						
A	2 492	2 044	293	155	128	.	A	183	171
B	3 458	1 628	1 211	618	577	.	B	203	166
C	338 413	260 057	35 746	42 609	40 734	.	C	63 336	59 513
D	97,87	159,69	29,51	68,98	70,57	60,34	D	312,28	359,35	.	89,85	90,06	.
E	0,79	8,00	5,00	0,79	0,79	2,37	E	23,00	60,00	.	23,00	23,00	.
F	1 180,90	1 180,90	570,00	514,67	514,67	380,00	F	992,56	992,56	.	166,67	166,67	.
Gemeinden mit 10 000 bis unter 20 000 Einwohnern							Gemeinden mit 500 000 Einwohnern und mehr						
A	2 992	2 606	236	150	124	.	A	156	139
B	3 607	2 069	901	637	617	.	B	274	137
C	394 577	320 399	39 813	34 364	33 894	.	C	122 917	99 033
D	109,40	154,83	44,21	53,95	54,97	27,55	D	448,58	721,77	.	174,39	172,90	.
E	2,92	3,79	3,50	2,92	5,00	8,00	E	35,00	107,00	.	35,00	35,00	.
F	1 825,40	1 825,40	720,00	455,00	455,00	210,00	F	2 454,81	2 454,81	.	1 017,24	1 017,24	.
Gemeinden mit 20 000 bis unter 50 000 Einwohnern							insgesamt						
A	2 743	2 418	137	188	159	.	A	15 112	12 664	1 565	883	728	115
B	3 794	1 991	595	1 207	1 184	.	B	18 872	10 264	4 544	4 065	3 857	90
C	467 595	377 009	29 978	60 608	59 321	.	C	2 146 289	1 711 261	180 103	254 924	246 641	4 642
D	123,26	189,32	50,36	50,22	50,08	59,04	D	113,73	166,73	39,64	62,72	63,95	51,80
E	3,00	6,82	10,00	3,00	7,53	3,00	E	0,79	3,03	1,48	0,79	0,79	1,00
F	1 271,19	1 271,19	336,72	701,75	701,75	295,00	F	2 454,81	2 454,81	750,00	1 017,24	1 017,24	450,00

1 Kaufwerte für Bauland 2. Vj. 2001 nach Baulandarten, Ländern und Gemeindegrößenklassen

Baulandarten							Baulandarten						
insgesamt	baureifes Land	Rohbau-land	sonstiges Bauland				insgesamt	baureifes Land	Rohbau-land	sonstiges Bauland			
			insge-samt	davon						insge-samt	davon		
				Industrie-land	Land für Verkehrs-zwecke	Frei-flächen					Industrie-land	Land für Verkehrs-zwecke	Frei-flächen

Neue Länder und Berlin-Ost

Gemeinden unter 2 000 Einwohnern							Gemeinden mit 50 000 bis unter 100 000 Einwohnern						
A	1 648	1 348	195	105	53	45	7	A	265	244	5	16	15
B	2 323	1 362	419	542	300	234	8	B	270	217	6	47	47
C	82 622	70 210	6 325	6 088	5 598	457	33	C	31 559	27 675	255	3 628	3 603
D	35,57	51,55	15,11	11,23	18,65	1,95	4,10	D	116,75	127,67	40,46	76,81	77,10
E	0,25	1,81	0,25	0,60	1,00	0,60	0,70	E	5,00	15,00	12,00	5,00	5,00
F	540,00	540,00	122,57	103,90	103,90	78,51	20,00	F	840,00	840,00	100,00	196,76	196,76
Gemeinden mit 2000 bis unter 5 000 Einwohnern							Gemeinden mit 100 000 bis unter 200 000 Einwohnern						
A	991	797	110	84	45	31	8	A	115	93	.	.	.
B	1 146	659	158	328	207	114	7	B	185	80	.	.	.
C	68 066	58 986	3 774	5 306	4 826	286	193	C	17 555	14 342	.	.	.
D	59,41	89,45	23,89	16,17	23,31	2,51	26,83	D	94,96	179,56	61,79	23,03	22,40
E	0,71	2,55	0,90	0,71	1,67	0,71	2,00	E	7,09	12,83	20,94	7,09	7,09
F	812,35	812,35	250,00	183,33	183,33	84,07	157,81	F	631,40	631,40	231,54	120,19	120,19
Gemeinden mit 5 000 bis unter 10 000 Einwohnern							Gemeinden mit 200 000 bis unter 500 000 Einwohnern						
A	619	509	66	44	30	.	.	A	519	442	.	.	.
B	938	472	244	223	207	.	.	B	863	432	.	.	.
C	53 856	42 269	6 907	4 680	4 524	.	.	C	87 431	75 715	.	.	.
D	57,40	89,52	28,36	21,03	21,91	6,38	.	D	101,33	175,25	61,79	21,02	52,59
E	1,05	2,03	2,00	1,05	6,00	1,05	.	E	0,75	14,80	17,00	0,75	4,64
F	449,33	449,33	180,00	110,00	110,00	54,00	.	F	1 395,63	1 395,63	289,47	490,00	182,36
Gemeinden mit 10 000 bis unter 20 000 Einwohnern							Gemeinden mit 500 000 Einwohnern und mehr						
A	617	525	45	47	34	.	.	A	5	5	.	.	.
B	729	429	95	205	165	.	.	B	8	8	.	.	.
C	62 949	53 413	3 879	5 657	5 375	.	.	C	3 291	3 291	.	.	.
D	86,30	124,42	40,89	27,56	32,63	5,21	.	D	415,73	415,73	.	.	.
E	0,97	3,00	1,19	0,97	7,50	0,97	.	E
F	605,56	605,56	459,00	432,45	432,45	22,10	.	F
Gemeinden mit 20 000 bis unter 50 000 Einwohnern							Insgesamt						
A	810	695	49	66	48	.	.	A	5 589	4 658	510	421	243
B	1 370	730	145	495	459	.	.	B	7 832	4 390	1 152	2 290	1 579
C	76 695	54 804	6 107	15 784	15 058	.	.	C	484 025	400 706	32 548	50 771	46 765
D	55,99	75,02	42,20	31,91	32,82	20,58	.	D	61,80	91,27	28,26	22,17	29,62
E	1,47	1,47	1,88	2,43	2,43	4,50	.	E	0,25	1,47	0,25	0,60	1,00
F	526,90	526,90	177,82	445,45	445,45	100,00	.	F	1 395,63	1 395,63	459,00	490,00	445,45

2 Kaufwerte für Bauland 2. Vj. 2001 nach Baulandarten, Ländern und Baugebieten

Baulandarten								Baulandarten						
insgesamt	baureifes Land	Rohbau-land	sonstiges Bauland					insgesamt	baureifes Land	Rohbau-land	sonstiges Bauland			
			insge-samt	davon							insge-samt	davon		
				Industrie-land	Land für Verkehrs-zwecke	Frei-flächen						Industrie-land	Land für Verkehrs-zwecke	Frei-flächen

Deutschland

Geschäftsgebiet							Wohngebiet insgesamt							
A	101	84	9	8	.	5	A	14 177	12 927	1 104	146	.	118	.
B	369	306	38	25	.	20	B	12 551	9 364	2 810	378	.	343	.
C	71 139	67 532	2 538	1 069	.	975	C	1 712 990	1 578 057	129 084	5 849	.	4 193	.
D	192,89	220,90	66,33	43,06	.	49,82	D	136,48	168,53	45,94	15,48	.	12,23	46,29
E	3,73	8,16	10,00	3,73	.	3,73	E	0,75	2,79	1,50	0,75	.	0,75	5,81
F	2 000,00	2 000,00	115,00	90,00	.	90,00	F	2 454,81	2 454,81	750,00	490,00	.	490,00	180,72
Geschäftsgebiet mit Wohngebiet gemischt							Industriegebiet							
A	731	660	42	29	.	19	A	1 473	252	258	963	921	35	7
B	973	765	138	71	.	41	B	7 807	1 129	1 341	5 337	5 290	33	14
C	118 683	111 420	5 626	1 637	.	621	C	394 144	75 873	32 652	285 619	284 606	769	243
D	121,95	145,70	40,87	23,11	37,58	15,31	D	50,49	67,22	24,34	53,52	53,81	23,15	17,27
E	1,47	1,47	8,33	2,00	11,00	2,00	E	0,79	2,00	1,48	0,79	0,79	4,00	2,92
F	1 825,40	1 825,40	282,61	486,00	360,00	486,00	F	1 463,52	1 463,52	310,00	1 017,24	1 017,24	109,89	65,33
Wohngebiet in geschlossener Bauweise							Dorfgebiet							
A	1 223	1 164	47	12	.	6	A	4 219	3 399	662	158	37	94	27
B	964	887	58	18	.	16	B	5 004	3 091	1 369	544	114	339	92
C	195 753	191 288	4 260	206	.	103	C	333 357	279 085	42 751	11 521	7 640	1 659	2 221
D	203,02	215,57	72,86	11,20	6,60	37,76	D	66,62	90,28	31,24	21,17	67,11	4,90	24,23
E	0,90	2,79	7,29	0,90	0,90	5,81	E	0,25	1,81	0,25	0,60	1,00	0,60	0,70
F	2 454,81	2 454,81	360,00	180,72	151,15	180,72	F	1 048,69	1 048,69	459,00	701,75	701,75	303,37	175,00
Wohngebiet in offener Bauweise							Insgesamt							
A	12 954	11 763	1 057	134	.	112	A	20 701	17 322	2 075	1 304	971	271	62
B	11 587	8 476	2 751	360	.	327	B	26 704	14 654	5 696	6 355	5 436	775	144
C	1 517 237	1 386 770	124 824	5 643	.	4 090	C	2 630 314	2 111 968	212 651	305 695	293 406	8 217	4 071
D	130,94	163,61	45,37	15,69	12,50	47,06	D	98,50	144,12	37,34	48,10	53,98	10,60	28,24
E	0,75	3,00	1,50	0,75	0,75	7,50	E	0,25	1,47	0,25	0,60	0,79	0,60	0,70
F	1 867,88	1 867,88	750,00	490,00	490,00	157,81	F	2 454,81	2 454,81	750,00	1 017,24	1 017,24	490,00	180,72

Baden-Württemberg

Geschäftsgebiet							Wohngebiet insgesamt							
A	12	11	A	1 323	1 228	88	7	.	.	.
B	41	35	B	982	799	173	10	.	.	.
C	7 676	7 357	C	256 952	247 277	8 677	998	.	.	.
D	185,78	209,49	D	261,54	309,36	50,17	97,83	.	.	.
E	51,49	71,59	E	13,41	20,00	13,41	23,00	.	.	.
F	536,50	536,50	F	2 454,81	2 454,81	310,00	380,00	.	.	.
Geschäftsgebiet mit Wohngebiet gemischt							Industriegebiet							
A	33	33	A	141	29	37	75	71	.	.
B	52	52	B	681	59	228	394	388	.	.
C	16 915	16 915	C	67 662	23 079	7 823	36 760	36 586	.	.
D	323,31	323,31	D	99,31	388,33	34,33	93,30	94,37	.	.
E	54,48	54,48	E	10,00	40,00	14,30	10,00	10,00	.	.
F	1 746,82	1 746,82	F	1 463,52	1 463,52	310,00	350,00	350,00	.	.
Wohngebiet in geschlossener Bauweise							Dorfgebiet							
A	162	159	A	299	232	56	11	.	.	7
B	114	113	B	317	175	114	28	.	.	21
C	48 039	47 970	C	39 679	32 818	5 961	899	.	.	680
D	419,86	425,12	D	125,22	187,54	52,37	32,08	.	.	31,99
E	23,00	60,98	E	13,00	45,00	13,00	26,50	.	.	26,50
F	2 454,81	2 454,81	F	720,00	720,00	321,18	175,00	.	.	175,00
Wohngebiet in offener Bauweise							Insgesamt							
A	1 161	1 069	A	1 808	1 533	181	94	73	8	13
B	868	686	B	2 074	1 121	515	438	394	16	29
C	208 913	199 307	C	388 885	327 447	22 461	38 977	36 781	1 029	1 168
D	240,67	290,33	50,16	105,08	.	.	D	187,48	292,05	43,65	88,90	93,38	65,72	40,35
E	13,41	20,00	13,41	46,00	.	.	E	10,00	20,00	13,00	10,00	10,00	10,00	23,00
F	1 867,88	1 867,88	310,00	380,00	.	.	F	2 454,81	2 454,81	321,18	380,00	350,00	380,00	175,00

2 Kaufwerte für Bauland 2. Vj. 2001 nach Baulandarten, Ländern und Baugebieten

Baulandarten							Baulandarten						
insgesamt	baureifes Land	Rohbau-land	sonstiges Bauland				insgesamt	baureifes Land	Rohbau-land	sonstiges Bauland			
			insge-samt	davon						insge-samt	davon		
				Industrie-land	Land für Verkehrs-zwecke	Frei-flächen					Industrie-land	Land für Verkehrs-zwecke	Frei-flächen
Bayern													
Geschäftsgebiet							Wohngebiet insgesamt						
.	A	945	831
.	B	796	611
.	C	169 405	155 244
.	D	212,83	254,13	76,99	.	.	.
.	E	10,00	10,00	15,00	.	.	.
.	F	1 271,19	1 271,19	738,55	.	.	.
Geschäftsgebiet mit Wohngebiet gemischt							Industriegebiet						
.	A	57	.	50	50	.	.
.	B	231	.	192	192	.	.
.	C	24 921	.	22 670	22 670	.	.
309,52	309,52	D	108,05	40,05	118,25	118,25	.	.
86,00	86,00	E	18,00	18,00	25,45	25,45	.	.
1 825,40	1 825,40	F	514,67	79,71	514,67	514,67	.	.
Wohngebiet in geschlossener Bauweise							Dorfgebiet						
119	119	A	514	447	54	13	10	.
87	87	B	544	385	102	57	51	.
27 439	27 439	C	74 676	61 759	7 949	4 968	4 659	.
314,93	314,93	D	137,33	160,36	78,12	87,28	90,58	.
33,13	33,13	E	9,00	18,00	9,00	23,33	23,33	.
1 203,44	1 203,44	F	1 048,69	1 048,69	346,15	180,00	180,00	.
Wohngebiet in offener Bauweise							Insgesamt						
826	712	A	1 528	1 291	170	67	60	.
709	524	B	1 608	1 041	316	251	243	.
141 966	127 805	C	280 648	229 649	23 260	27 738	27 328	.
200,28	244,02	76,99	D	174,56	220,59	73,70	110,47	112,40	34,13
10,00	10,00	15,00	E	9,00	10,00	9,00	10,00	23,33	10,00
1 271,19	1 271,19	738,55	F	1 825,40	1 825,40	738,55	514,67	514,67	49,22
Berlin													
Geschäftsgebiet							Wohngebiet insgesamt						
.	A	5	5
.	B	8	8
.	C	3 291	3 291
.	D	415,73	415,73
.	E	291,16	291,16
.	F	1 080,10	1 080,10
Geschäftsgebiet mit Wohngebiet gemischt							Industriegebiet						
.	A
.	B
.	C
.	D
.	E
.	F
Wohngebiet in geschlossener Bauweise							Dorfgebiet						
.	A
.	B
.	C
.	D
.	E
.	F
Wohngebiet in offener Bauweise							Insgesamt						
.	A	5	5
.	B	8	8
.	C	3 291	3 291
.	D	415,73	415,73
.	E	291,16	291,16
.	F	1 080,10	1 080,10

2 Kaufwerte für Bauland 2. Vj. 2001 nach Baulandarten, Ländern und Baugebieten

Baulandarten							Baulandarten						
insgesamt	baureifes Land	Rohbau-land	sonstiges Bauland				insgesamt	baureifes Land	Rohbau-land	sonstiges Bauland			
			insge-samt	davon						insge-samt	davon		
				Industrie-land	Land für Verkehrs-zwecke	Frei-flächen					Industrie-land	Land für Verkehrs-zwecke	Frei-flächen
Brandenburg													
Geschäftsgebiet							Wohngebiet insgesamt						
A	12	11	A	968	944
B	22	21	B	789	700
C	3 171	3 091	C	110 482	106 817
D	145,32	147,96	D	139,95	152,58	41,01	.	.	.
E	22,37	22,37	E	4,84	8,57	4,84	.	.	.
F	268,66	268,66	F	605,56	605,56	231,54	.	.	.
Geschäftsgebiet mit Wohngebiet gemischt							Industriegebiet						
A	194	181	A	74	26
B	203	149	B	490	190
C	11 727	9 657	C	22 171	6 832
D	57,87	64,65	38,58	.	.	.	D	45,28	35,91	53,92	53,87	.	.
E	9,08	9,08	11,91	.	.	.	E	4,88	8,00	4,88	4,88	.	.
F	631,40	631,40	177,82	.	.	.	F	445,45	277,78	445,45	445,45	.	.
Wohngebiet in geschlossener Bauweise							Dorfgebiet						
A	11	9	A	534	497	28	9	.	6
B	5	4	B	534	483	44	7	.	3
C	999	834	C	32 170	30 778	1 307	85	.	20
D	185,02	190,93	D	60,28	63,71	29,87	12,46	.	7,42
E	100,00	100,00	E	1,00	1,81	1,49	1,00	.	1,00
F	360,00	360,00	F	812,35	812,35	459,00	35,00	.	35,00
Wohngebiet in offener Bauweise							Insgesamt						
A	957	935	A	1 782	1 659	65	58	47	.
B	784	696	B	2 037	1 544	214	280	274	.
C	109 483	105 983	C	179 722	157 176	7 727	14 819	14 628	.
D	139,64	152,34	39,62	.	.	.	D	88,22	101,82	36,10	53,01	53,32	32,47
E	4,84	8,57	4,84	.	.	.	E	1,00	1,81	1,49	1,00	4,88	1,00
F	605,56	605,56	231,54	.	.	.	F	812,35	812,35	459,00	445,45	445,45	100,00
Bremen													
Geschäftsgebiet							Wohngebiet insgesamt						
A	A	17	17
B	B	17	17
C	C	6 239	6 239
D	D	370,63	370,63
E	E	181,82	181,82
F	F	450,00	450,00
Geschäftsgebiet mit Wohngebiet gemischt							Industriegebiet						
A	A
B	B
C	C
D	D
E	E
F	F
Wohngebiet in geschlossener Bauweise							Dorfgebiet						
A	A
B	B
C	C
D	D
E	E
F	F
Wohngebiet in offener Bauweise							Insgesamt						
A	17	17	A	19	17
B	17	17	B	37	17
C	6 239	6 239	C	6 989	6 239
D	370,63	370,63	D	189,74	370,63
E	181,82	181,82	E	35,00	181,82
F	450,00	450,00	F	450,00	450,00

2 Kaufwerte für Bauland 2. Vj. 2001 nach Baulandarten, Ländern und Baugebieten

Baulandarten							Baulandarten						
insgesamt	baureifes Land	Rohbau-land	sonstiges Bauland				insgesamt	baureifes Land	Rohbau-land	sonstiges Bauland			
			insge-samt	davon						insge-samt	davon		
				Industrie-land	Land für Verkehrs-zwecke	Frei-flächen					Industrie-land	Land für Verkehrs-zwecke	Frei-flächen
Hessen													
Geschäftsgebiet							Wohngebiet insgesamt						
A	9	A	391	377	14	.	.	.
B	34	B	310	270	41	.	.	.
C	4 627	C	65 895	60 346	5 549	.	.	.
D	135,68	.	76,25	.	.	.	D	212,34	223,74	136,60	.	.	.
E	20,00	.	20,00	.	.	.	E	17,50	25,83	17,50	.	.	.
F	1 750,00	.	115,00	.	.	.	F	1 447,57	1 447,57	720,00	.	.	.
Geschäftsgebiet mit Wohngebiet gemischt							Industriegebiet						
A	15	A	5	.	5	5	.	.
B	29	B	13	.	13	13	.	.
C	6 488	C	978	.	978	978	.	.
D	222,85	238,83	D	74,46	.	74,46	74,46	.	.
E	17,60	47,50	E	24,55	.	24,55	24,55	.	.
F	1 000,00	1 000,00	F	160,00	.	160,00	160,00	.	.
Wohngebiet in geschlossener Bauweise							Dorfgebiet						
A	70	70	A	97	82	15	.	.	.
B	57	57	B	88	68	20	.	.	.
C	10 423	10 423	C	8 171	7 152	1 018	.	.	.
D	183,78	183,78	D	92,57	104,90	50,72	.	.	.
E	45,00	45,00	E	10,00	13,00	10,00	.	.	.
F	890,31	890,31	F	618,56	618,56	120,00	.	.	.
Wohngebiet in offener Bauweise							Insgesamt						
A	321	307	14	.	.	.	A	517	476	36	5	5	.
B	254	213	41	.	.	.	B	475	369	93	13	13	.
C	55 472	49 922	5 549	.	.	.	C	86 160	76 264	8 917	978	978	.
D	218,72	234,39	136,60	.	.	.	D	181,40	206,86	95,75	74,46	74,46	.
E	17,50	25,83	17,50	.	.	.	E	10,00	13,00	10,00	24,55	24,55	.
F	1 447,57	1 447,57	720,00	.	.	.	F	1 750,00	1 750,00	720,00	160,00	160,00	.
Mecklenburg-Vorpommern													
Geschäftsgebiet							Wohngebiet insgesamt						
A	9	5	A	586	545	26	15	.	9
B	25	15	B	495	438	38	19	.	17
C	769	657	C	50 303	48 715	1 337	251	.	120
D	30,79	44,67	D	101,58	111,19	35,35	13,02	.	7,04
E	3,73	29,00	E	0,90	2,79	5,00	0,90	.	0,90
F	90,01	90,01	F	526,90	526,90	102,26	157,81	.	84,07
Geschäftsgebiet mit Wohngebiet gemischt							Industriegebiet						
A	49	27	11	11	.	.	A	5
B	87	38	20	30	.	.	B	41
C	6 271	5 333	394	544	.	.	C	953
D	71,87	141,40	20,11	18,15	.	28,52	D	23,40
E	5,39	27,37	10,00	5,39	.	7,00	E	18,15
F	840,00	840,00	36,37	91,08	.	91,08	F	35,00
Wohngebiet in geschlossener Bauweise							Dorfgebiet						
A	280	252	20	8	.	.	A	445	242	155	48	5	34
B	264	228	20	16	.	.	B	869	235	299	334	22	298
C	27 205	26 268	867	71	.	.	C	23 751	17 470	4 994	1 288	730	403
D	103,07	115,28	42,43	4,51	.	.	D	27,33	74,20	16,68	3,85	32,98	1,35
E	0,90	2,79	7,29	0,90	.	.	E	0,47	3,82	0,47	0,60	7,50	0,60
F	299,97	299,97	102,26	50,00	.	.	F	540,00	540,00	250,00	50,00	50,00	10,00
Wohngebiet in offener Bauweise							Insgesamt						
A	306	293	6	7	.	.	A	1 094	820	195	79	12	51
B	231	210	17	4	.	.	B	1 517	731	390	397	50	327
C	23 098	22 447	470	180	.	.	C	82 047	72 334	7 457	2 256	1 218	729
D	99,88	106,77	27,04	49,76	.	29,52	D	54,07	99,02	19,14	5,68	24,41	2,23
E	5,00	13,72	5,00	7,50	.	15,81	E	0,47	2,79	0,47	0,60	7,50	0,60
F	526,90	526,90	38,00	157,81	.	84,07	F	840,00	840,00	250,00	157,81	50,00	91,08

2 Kaufwerte für Bauland 2. Vj. 2001 nach Baulandarten, Ländern und Baugebieten

Baulandarten							Baulandarten						
insgesamt	baureifes Land	Rohbau-land	sonstiges Bauland				insgesamt	baureifes Land	Rohbau-land	sonstiges Bauland			
			insge-samt	davon						insge-samt	davon		
				Industrie-land	Land für Verkehrs-zwecke	Frei-flächen					Industrie-land	Land für Verkehrs-zwecke	Frei-flächen
Niedersachsen													
Geschäftsgebiet							Wohngebiet insgesamt						
A	23	22	A	3 758	3 633	101	24	.	22
B	66	65	B	3 435	2 733	684	17	.	17
C	20 398	20 374	C	374 385	342 453	30 674	1 258	.	1 178
D	309,56	313,32	D	109,00	125,31	44,83	72,11	.	71,23
E	17,57	17,57	E	5,00	6,00	5,50	5,00	.	5,00
F	2 000,00	2 000,00	F	1 269,84	1 269,84	620,00	450,00	.	450,00
Geschäftsgebiet mit Wohngebiet gemischt							Industriegebiet						
A	74	71	A	366	120	9	237	220	.
B	96	87	B	2 150	522	119	1 509	1 499	.
C	10 445	9 938	C	99 423	26 424	1 693	71 306	70 973	.
D	109,37	114,13	D	46,25	50,64	14,26	47,25	47,36	32,17
E	7,50	7,50	E	4,00	6,00	5,00	4,00	4,00	6,00
F	1 150,00	1 150,00	F	1 017,24	405,00	32,00	1 017,24	1 017,24	109,89
Wohngebiet in geschlossener Bauweise							Dorfgebiet						
A	111	110	A	442	404	20	18	.	15
B	77	74	B	671	478	186	6	.	5
C	9 756	9 717	C	37 203	31 297	4 773	1 132	.	424
D	126,93	132,01	D	55,48	65,41	25,66	185,55	.	91,15
E	12,00	45,00	E	5,00	5,00	9,00	10,00	.	10,00
F	400,00	400,00	F	701,75	587,52	85,21	701,75	.	303,37
Wohngebiet in offener Bauweise							Insgesamt						
A	3 647	3 523	A	4 663	4 250	133	280	221	54
B	3 358	2 659	B	6 416	3 885	997	1 534	1 500	32
C	364 629	332 736	C	541 853	430 486	37 650	73 718	71 653	1 925
D	108,59	125,12	44,99	72,11	.	71,23	D	84,45	110,80	37,77	48,05	47,78	60,18
E	5,00	6,00	5,50	5,00	.	5,00	E	4,00	5,00	5,00	4,00	4,00	5,00
F	1 269,84	1 269,84	620,00	450,00	.	450,00	F	2 000,00	2 000,00	620,00	1 017,24	1 017,24	450,00
Nordrhein-Westfalen													
Geschäftsgebiet							Wohngebiet insgesamt						
A	A	1 305	1 252
B	B	1 045	836
C	C	201 050	184 261
D	D	192,46	220,43	82,34	.	.	.
E	E	10,00	22,40	10,00	.	.	.
F	F	901,53	901,53	360,00	.	.	.
Geschäftsgebiet mit Wohngebiet gemischt							Industriegebiet						
A	37	30	A	88	.	88	88	.	.
B	60	47	B	570	.	570	570	.	.
C	24 867	24 038	C	34 009	.	34 009	34 009	.	.
D	413,31	512,02	73,88	.	.	.	D	59,69	.	59,69	59,69	.	.
E	10,00	119,24	20,00	.	.	.	E	10,00	.	10,00	10,00	.	.
F	1 074,61	1 074,61	282,61	.	.	.	F	300,00	.	300,00	300,00	.	.
Wohngebiet in geschlossener Bauweise							Dorfgebiet						
A	165	158	A	99	75	19	5	.	5
B	129	112	B	176	111	63	3	.	3
C	36 685	34 354	C	11 742	8 873	2 841	28	.	28
D	284,09	305,73	148,20	.	.	.	D	66,68	79,97	45,44	10,63	.	10,63
E	24,46	35,00	24,46	.	.	.	E	3,00	11,00	10,00	3,00	.	3,00
F	901,53	901,53	360,00	.	.	.	F	405,79	405,79	200,00	17,75	.	17,75
Wohngebiet in offener Bauweise							Insgesamt						
A	1 140	1 094	A	1 529	1 357	73	99	88	.
B	916	724	B	1 851	994	263	593	570	.
C	164 365	149 908	C	271 667	217 172	19 288	35 208	34 009	.
D	179,54	207,18	76,54	.	.	.	D	146,80	218,52	73,25	59,32	59,69	50,99
E	10,00	22,40	10,00	.	.	.	E	3,00	11,00	10,00	3,00	10,00	3,00
F	785,71	785,71	283,62	.	.	.	F	1 074,61	1 074,61	360,00	300,00	300,00	130,00

2 Kaufwerte für Bauland 2. Vj. 2001 nach Baulandarten, Ländern und Baugebieten

Baulandarten							Baulandarten						
insgesamt	baureifes Land	Rohbau-land	sonstiges Bauland				insgesamt	baureifes Land	Rohbau-land	sonstiges Bauland			
			insge-samt	davon						insge-samt	davon		
				Industrie-land	Land für Verkehrs-zwecke	Frei-flächen					Industrie-land	Land für Verkehrs-zwecke	Frei-flächen
Rheinland-Pfalz													
Geschäftsgebiet							Wohngebiet insgesamt						
5	5	A	2 505	2 066	428	11	.	8
3	3	B	2 427	1 464	956	7	.	5
986	986	C	274 006	242 833	31 047	126	.	69
361,97	361,97	D	112,89	165,84	32,47	18,87	.	13,20
200,00	200,00	E	1,50	6,99	1,50	1,60	.	1,60
695,27	695,27	F	967,74	967,74	570,00	180,72	.	75,00
Geschäftsgebiet mit Wohngebiet gemischt							Industriegebiet						
100	94	A	436	13	190	233	224	.
73	68	B	1 761	36	819	906	896	.
14 632	14 031	C	78 514	5 275	19 256	53 984	53 837	.
200,92	205,30	D	44,59	146,83	23,52	59,56	60,07	33,92
26,00	36,50	E	0,79	5,00	1,48	0,79	0,79	5,00
1 400,00	1 400,00	F	400,00	350,00	195,00	400,00	400,00	95,00
Wohngebiet in geschlossener Bauweise							Dorfgebiet						
5	A	655	497	137	21	7	.
2	B	593	376	194	24	11	.
439	C	42 206	35 162	5 636	1 408	747	.
236,01	D	71,14	93,58	29,13	58,56	69,07	59,12
180,72	E	1,50	3,03	3,33	1,50	20,00	1,50
355,56	F	650,00	650,00	150,00	210,00	170,00	210,00
Wohngebiet in offener Bauweise							Insgesamt						
2 500	A	3 701	2 675	757	269	234	28
2 425	B	4 857	1 947	1 969	941	911	19
273 568	C	410 344	298 286	56 041	56 017	55 079	799
112,79	165,75	32,47	12,61	.	13,20	.	D	84,49	153,20	28,46	59,55	60,49	41,63
1,50	6,99	1,50	1,60	.	1,60	.	E	0,79	3,03	1,48	0,79	0,79	1,50
967,74	967,74	570,00	75,00	.	75,00	.	F	1 400,00	1 400,00	570,00	400,00	400,00	210,00
Saarland													
Geschäftsgebiet							Wohngebiet insgesamt						
.	A	390	326	53	11	.	.
.	B	312	238	64	10	.	.
.	C	28 775	27 194	1 380	201	.	.
.	D	92,30	114,47	21,65	19,20	.	19,04
.	E	10,00	10,00	10,00	10,00	.	10,00
.	F	677,51	677,51	84,13	43,00	.	43,00
Geschäftsgebiet mit Wohngebiet gemischt							Industriegebiet						
.	A	14	.	14	14	.	.
.	B	111	.	111	111	.	.
.	C	14 760	.	14 760	14 760	.	.
.	D	133,14	.	133,14	133,14	.	.
.	E	15,00	.	15,00	15,00	.	.
.	F	270,00	.	270,00	270,00	.	.
Wohngebiet in geschlossener Bauweise							Dorfgebiet						
.	A
.	B
.	C
.	D
.	E
.	F
Wohngebiet in offener Bauweise							Insgesamt						
390	326	53	11	.	.	.	A	408	330	53	25	14	.
312	238	64	10	.	.	.	B	437	252	64	121	111	.
28 775	27 194	1 380	201	.	.	.	C	44 585	28 244	1 380	14 961	14 760	.
92,30	114,47	21,65	19,20	.	19,04	.	D	102,01	112,07	21,65	123,30	133,14	19,04
10,00	10,00	10,00	10,00	.	10,00	.	E	10,00	10,00	10,00	10,00	15,00	10,00
677,51	677,51	84,13	43,00	.	43,00	.	F	677,51	677,51	84,13	270,00	270,00	43,00

2 Kaufwerte für Bauland 2. Vj. 2001 nach Baulandarten, Ländern und Baugebieten

Baulandarten							Baulandarten						
insgesamt	baureifes Land	Rohbau-land	sonstiges Bauland				insgesamt	baureifes Land	Rohbau-land	sonstiges Bauland			
			insge-samt	davon						insge-samt	davon		
				Industrie-land	Land für Verkehrs-zwecke	Frei-flächen					Industrie-land	Land für Verkehrs-zwecke	Frei-flächen

Sachsen

Geschäftsgebiet							Wohngebiet insgesamt						
A	12	11	A	411	289	64	58	.	58
B	111	104	B	633	239	106	288	.	288
C	25 094	24 897	C	38 371	31 819	4 984	1 568	.	1 568
D	226,08	238,42	D	60,63	132,88	47,22	5,45	.	5,45
E	30,00	67,00	E	0,75	6,00	1,88	0,75	.	0,75
F	554,46	554,46	F	1 395,63	1 395,63	289,47	490,00	.	490,00
Geschäftsgebiet mit Wohngebiet gemischt							Industriegebiet						
A	36	33	A	16
B	63	36	B	89
C	3 193	2 956	C	3 285
D	50,69	81,89	D	36,93	.	.	37,78	37,89	.
E	2,00	5,00	E	4,00	.	.	4,00	15,19	.
F	490,00	490,00	F	58,00	.	.	58,00	58,00	.
Wohngebiet in geschlossener Bauweise							Dorfgebiet						
A	200	199	A	181	109	64	8	.	7
B	157	155	B	184	92	79	13	.	12
C	23 302	23 072	C	8 399	6 186	2 151	62	.	58
D	148,20	149,30	D	45,74	67,17	27,28	4,87	.	4,93
E	10,00	10,00	E	0,25	2,55	0,25	3,00	.	3,00
F	1 395,63	1 395,63	F	282,79	282,79	110,00	31,91	.	31,91
Wohngebiet in offener Bauweise							Insgesamt						
A	211	90	A	656	442	133	81	.	69
B	476	85	B	1 079	472	198	410	.	327
C	15 069	8 747	C	78 341	65 858	7 505	4 978	.	1 864
D	31,68	103,01	46,22	5,45	.	5,45	D	72,58	139,51	37,99	12,15	37,89	5,70
E	0,75	6,00	1,88	0,75	.	0,75	E	0,25	2,55	0,25	0,75	15,19	0,75
F	823,53	823,53	289,47	490,00	.	490,00	F	1 395,63	1 395,63	289,47	490,00	58,00	490,00

Sachsen-Anhalt

Geschäftsgebiet							Wohngebiet insgesamt						
A	11	10	A	731	700	25	6	.	6
B	40	36	B	597	470	125	2	.	2
C	3 445	3 108	C	46 646	42 027	4 547	71	.	71
D	87,02	86,70	D	78,10	89,39	36,28	40,66	.	40,66
E	8,16	8,16	E	6,00	9,50	6,00	10,00	.	10,00
F	537,51	537,51	F	320,31	320,31	95,15	78,51	.	78,51
Geschäftsgebiet mit Wohngebiet gemischt							Industriegebiet						
A	116	106	A	102	36
B	148	106	B	677	144
C	9 343	7 507	C	16 211	3 627
D	63,29	70,84	44,26	.	.	.	D	23,96	25,24	.	24,67	24,89	16,52
E	9,78	9,78	12,53	.	.	.	E	6,00	7,50	.	6,00	6,00	7,00
F	700,00	700,00	78,00	.	.	.	F	405,00	405,00	.	165,06	165,06	30,00
Wohngebiet in geschlossener Bauweise							Dorfgebiet						
A	10	9	A	273	253	13	7	.	.
B	12	4	B	263	225	35	4	.	.
C	798	548	C	6 574	6 019	503	52	.	.
D	66,78	125,31	D	24,98	26,78	14,45	14,17	.	14,76
E	33,01	95,00	E	5,00	6,00	9,92	5,00	.	5,00
F	290,46	290,46	F	120,00	120,00	19,00	30,00	.	30,00
Wohngebiet in offener Bauweise							Insgesamt						
A	721	691	A	1 233	1 105	48	80	57	21
B	585	466	B	1 724	980	248	496	473	20
C	45 848	41 479	C	82 218	62 288	7 414	12 516	11 767	700
D	78,33	89,06	36,49	40,66	.	40,66	D	47,68	63,53	29,91	25,23	24,86	35,79
E	6,00	9,50	6,00	10,00	.	10,00	E	5,00	6,00	6,00	5,00	6,00	5,00
F	320,31	320,31	95,15	78,51	.	78,51	F	700,00	700,00	95,15	230,00	165,06	230,00

2 Kaufwerte für Bauland 2. Vj. 2001 nach Baulandarten, Ländern und Baugebieten

Baulandarten							Baulandarten						
insgesamt	baureifes Land	Rohbau-land	sonstiges Bauland				insgesamt	baureifes Land	Rohbau-land	sonstiges Bauland			
			insge-samt	davon						insge-samt	davon		
				Industrie-land	Land für Verkehrs-zwecke	Frei-flächen					Industrie-land	Land für Verkehrs-zwecke	Frei-flächen

Schleswig-Holstein

Geschäftsgebiet							Wohngebiet insgesamt						
A	A	448	368
B	B	397	285
C	C	58 924	52 957
D	D	148,60	185,52	54,09	.	.	.
E	E	7,50	18,00	7,50	.	.	.
F	F	1 480,64	1 480,64	750,00	.	.	.
Geschäftsgebiet mit Wohngebiet gemischt							Industriegebiet						
A	A	33	.	27	27	.	.
B	B	130	.	91	91	.	.
C	C	11 641	.	5 168	5 168	.	.
D	233,38	233,38	D	89,40	176,26	56,63	56,63	.	.
E	75,00	75,00	15,55	.	.	.	E	16,50	25,00	16,50	16,50	.	.
F	943,02	943,02	F	255,53	255,53	200,00	200,00	.	.
Wohngebiet in geschlossener Bauweise							Dorfgebiet						
A	69	62	A	449	354	83	12	.	.
B	47	42	B	576	305	215	56	.	.
C	7 126	6 751	C	41 713	35 447	5 092	1 175	.	.
D	150,33	162,16	64,97	.	.	.	D	72,43	116,36	23,70	20,82	.	4,45
E	15,55	29,00	15,55	.	.	.	E	1,00	20,00	3,00	1,00	.	1,00
F	455,58	455,58	169,29	.	.	.	F	395,69	395,69	83,33	35,00	.	26,92
Wohngebiet in offener Bauweise							Insgesamt						
A	379	306	A	939	735	162	42	31	.
B	349	244	B	1 118	638	327	152	96	.
C	51 798	46 206	C	115 158	97 474	11 107	6 577	5 303	.
D	148,37	189,51	53,48	.	.	.	D	103,03	152,82	33,92	43,17	55,18	28,91
E	7,50	18,00	7,50	.	.	.	E	1,00	18,00	3,00	1,00	16,50	1,00
F	1 480,64	1 480,64	750,00	.	.	.	F	1 480,64	1 480,64	750,00	200,00	200,00	60,00

Thüringen

Geschäftsgebiet							Wohngebiet insgesamt						
A	5	A	394	346	44	.	.	.
B	15	B	308	255	51	.	.	.
C	1 903	C	28 267	26 585	1 527	.	.	.
D	128,98	D	91,63	104,24	29,99	.	.	.
E	10,00	E	1,67	3,00	3,00	.	.	.
F	353,98	F	483,24	483,24	120,00	.	.	.
Geschäftsgebiet mit Wohngebiet gemischt							Industriegebiet						
A	55	49	A	134	.	111	107	.	.
B	108	100	B	844	.	690	682	.	.
C	2 296	2 087	C	18 865	.	15 519	15 386	.	.
D	21,16	20,96	D	22,34	23,76	22,49	22,55	.	.
E	1,47	1,47	E	1,00	2,00	1,00	1,00	.	.
F	380,00	380,00	F	196,76	72,60	196,76	196,76	.	.
Wohngebiet in geschlossener Bauweise							Dorfgebiet						
A	19	A	231	207	18	6	5	.
B	6	B	190	158	19	13	12	.
C	834	C	7 075	6 124	526	425	420	.
D	136,49	189,43	12,89	.	.	.	D	37,29	38,83	27,26	33,40	33,74	.
E	10,35	10,35	12,00	.	.	.	E	1,00	2,03	6,37	1,00	1,00	.
F	360,00	360,00	20,00	.	.	.	F	411,39	411,39	83,10	88,89	88,89	.
Wohngebiet in offener Bauweise							Insgesamt						
A	375	A	819	627	69	123	116	.
B	302	B	1 466	656	103	708	699	.
C	27 432	C	58 406	39 760	2 444	16 202	16 041	.
D	90,72	102,79	30,63	.	.	.	D	39,84	60,65	23,80	22,90	22,95	18,27
E	1,67	3,00	3,00	.	.	.	E	1,00	1,47	2,67	1,00	1,00	9,50
F	483,24	483,24	120,00	.	.	.	F	483,24	483,24	120,00	196,76	196,76	72,00

2 Kaufwerte für Bauland 2. Vj. 2001 nach Baulandarten, Ländern und Baugebieten

Baulandarten							Baulandarten						
insgesamt	baureifes Land	Rohbau-land	sonstiges Bauland				insgesamt	baureifes Land	Rohbau-land	sonstiges Bauland			
			insge-samt	davon						insge-samt	davon		
				Industrie-land	Land für Verkehrs-zwecke	Frei-flächen					Industrie-land	Land für Verkehrs-zwecke	Frei-flächen

Früheres-Bundesgebiet

Geschäftsgebiet							Wohngebiet insgesamt							
A	52	43	A	11 082	10 098	921	63	.	44	.
B	157	116	B	9 720	7 253	2 401	67	.	36	.
C	36 756	33 881	C	1 435 631	1 318 803	113 023	3 805	.	2 422	.
D	234,64	293,09	74,89	.	.	.	D	147,69	181,83	47,08	57,17	.	67,09	45,41
E	17,57	17,57	20,00	.	.	.	E	1,50	6,00	1,50	1,60	.	1,60	10,00
F	2 000,00	2 000,00	115,00	.	.	.	F	2 454,81	2 454,81	750,00	450,00	.	450,00	180,72
Geschäftsgebiet mit Wohngebiet gemischt							Industriegebiet							
A	281	264	10	.	.	.	A	1 142	168	243	731	701	.	.
B	364	336	20	.	.	.	B	5 666	661	1 199	3 806	3 779	.	.
C	85 854	83 880	1 388	.	.	.	C	332 658	62 188	30 086	240 384	239 730	.	.
D	235,73	249,66	68,27	74,18	.	.	D	58,71	94,05	25,09	63,16	63,43	29,19	17,74
E	7,50	7,50	17,60	10,00	.	.	E	0,79	5,00	1,48	0,79	0,79	5,00	2,92
F	1 825,40	1 825,40	282,61	360,00	.	.	F	1 463,52	1 463,52	310,00	1 017,24	1 017,24	109,89	65,33
Wohngebiet in geschlossener Bauweise							Dorfgebiet							
A	701	682	A	2 555	2 091	384	80	24	41	15
B	514	486	B	2 965	1 898	893	174	74	24	76
C	139 907	137 047	C	255 389	212 509	33 270	9 610	6 416	1 144	2 051
D	272,45	282,05	109,43	.	.	.	D	86,14	111,96	37,27	55,19	86,41	47,79	27,00
E	12,00	29,00	12,00	.	.	.	E	1,00	3,03	3,00	1,00	20,00	1,00	10,00
F	2 454,81	2 454,81	360,00	.	.	.	F	1 048,69	1 048,69	346,15	701,75	701,75	303,37	175,00
Wohngebiet in offener Bauweise							Insgesamt							
A	10 381	9 416	A	15 112	12 664	1 565	883	728	115	40
B	9 207	6 767	B	18 872	10 264	4 544	4 065	3 857	90	118
C	1 295 724	1 181 756	C	2 146 289	1 711 261	180 103	254 924	246 641	4 642	3 640
D	140,73	174,63	46,42	57,49	.	68,02	D	113,73	166,73	39,64	62,72	63,95	51,80	30,84
E	1,50	6,00	1,50	1,60	.	1,60	E	0,79	3,03	1,48	0,79	0,79	1,00	2,92
F	1 867,88	1 867,88	750,00	450,00	.	450,00	F	2 454,81	2 454,81	750,00	1 017,24	1 017,24	450,00	180,72

Neue Länder und Berlin-Ost

Geschäftsgebiet							Wohngebiet insgesamt							
A	49	41	A	3 095	2 829	183	83	.	74	.
B	212	190	B	2 831	2 111	409	311	.	307	.
C	34 383	33 651	C	277 359	259 254	16 061	2 044	.	1 771	.
D	162,07	177,00	.	35,42	.	.	D	97,97	122,83	39,27	6,57	.	5,77	58,07
E	3,73	8,16	.	3,73	.	.	E	0,75	2,79	1,88	0,75	.	0,75	5,81
F	554,46	554,46	.	90,00	.	.	F	1 395,63	1 395,63	289,47	490,00	.	490,00	157,81
Geschäftsgebiet mit Wohngebiet gemischt							Industriegebiet							
A	450	396	32	.	.	.	A	331	84	15	232	220	.	.
B	609	429	117	.	.	.	B	2 140	467	142	1 531	1 510	.	.
C	32 829	27 540	4 238	.	.	.	C	61 486	13 684	2 566	45 235	44 877	.	.
D	53,91	64,23	36,12	16,70	.	14,68	D	28,73	29,27	18,03	29,55	29,71	17,98	.
E	1,47	1,47	8,33	2,00	.	2,00	E	1,00	2,00	2,67	1,00	1,00	4,00	.
F	840,00	840,00	177,82	486,00	.	486,00	F	445,45	405,00	30,00	445,45	445,45	100,00	.
Wohngebiet in geschlossener Bauweise							Dorfgebiet							
A	522	482	A	1 664	1 308	278	78	13	53	12
B	451	401	B	2 039	1 193	476	370	40	315	16
C	55 847	54 241	C	77 968	66 576	9 481	1 911	1 225	516	170
D	123,91	135,11	45,74	4,51	.	.	D	38,23	55,80	19,92	5,16	30,93	1,64	10,83
E	0,90	2,79	7,29	0,90	.	.	E	0,25	1,81	0,25	0,60	1,00	0,60	0,70
F	1 395,63	1 395,63	160,00	50,00	.	.	F	812,35	812,35	459,00	88,89	88,89	35,00	23,17
Wohngebiet in offener Bauweise							Insgesamt							
A	2 573	2 347	A	5 589	4 658	510	421	243	156	22
B	2 380	1 709	B	7 832	4 390	1 152	2 290	1 579	685	26
C	221 513	205 014	C	484 025	400 706	32 548	50 771	46 765	3 575	431
D	93,06	119,95	38,69	6,67	.	5,93	D	61,80	91,27	28,26	22,17	29,62	5,22	16,49
E	0,75	3,00	1,88	0,75	.	0,75	E	0,25	1,47	0,25	0,60	1,00	0,60	0,70
F	823,53	823,53	289,47	490,00	.	490,00	F	1 395,63	1 395,63	459,00	490,00	445,45	490,00	157,81

3 Kaufwerte für Bauland nach

Lfd. Nr.	Jahr ----- Vierteljahr	Bauland insgesamt				Baureifes Land				Rohbauland			
		Kauffälle	verkaufte Fläche	Kaufsumme	Kaufwert	Kauffälle	verkaufte Fläche	Kaufsumme	Kaufwert	Kauffälle	verkaufte Fläche	Kaufsumme	Kaufwert
		Anzahl	1 000 m²	1 000 DM	DM/m²	Anzahl	1 000 m²	1 000 DM	DM/m²	Anzahl	1 000 m²	1 000 DM	DM/m²
Deutschland													
1	1993 1. Vj.	23 800	55 715	3 181 271	57,10	17 863	26 984	2 400 047	88,94	4 187	21 250	554 797	26,11
2	2. Vj.	27 890	57 007	3 482 529	61,09	21 437	26 931	2 642 786	98,13	4 524	22 163	551 306	24,87
3	3. Vj.	27 876	55 016	3 430 499	62,35	21 456	24 957	2 500 161	100,18	4 470	20 844	589 940	28,30
4	4. Vj.	30 741	61 892	4 058 879	65,58	23 878	29 273	3 087 659	105,48	5 020	23 622	674 831	28,57
5	1994 1. Vj.	24 644	48 413	3 157 236	65,21	18 650	23 120	2 340 800	101,24	4 577	17 935	562 516	31,36
6	2. Vj.	30 792	56 715	3 870 248	68,24	24 168	27 636	2 983 117	107,94	4 674	18 657	587 122	31,47
7	3. Vj.	28 455	48 200	3 581 586	74,31	22 404	24 531	2 791 686	113,80	4 154	15 928	492 843	30,94
8	4. Vj.	27 769	50 672	3 842 827	75,84	21 193	23 991	2 878 672	119,99	4 388	18 034	591 788	32,81
9	1995 1. Vj.	22 355	43 527	3 040 907	69,86	17 309	21 283	2 328 787	109,42	3 444	14 821	443 453	29,92
10	2. Vj.	24 495	44 488	2 962 131	66,58	18 425	20 116	2 209 249	109,82	4 190	16 225	454 721	28,03
11	3. Vj.	25 254	44 578	3 061 869	68,69	19 725	20 992	2 356 731	112,27	3 490	14 790	395 650	26,75
12	4. Vj.	23 995	42 020	3 153 466	75,05	18 397	19 543	2 354 013	120,45	3 588	13 530	400 718	29,62
13	1996 1. Vj.	21 182	37 126	2 541 781	68,46	16 878	18 103	1 908 698	105,44	2 798	11 858	331 149	27,93
14	2. Vj.	24 204	37 607	2 808 303	74,67	19 618	20 388	2 186 930	107,27	2 803	10 806	349 886	32,38
15	3. Vj.	24 544	38 732	2 949 991	76,16	19 914	20 855	2 358 969	113,11	2 726	8 927	263 610	29,53
16	4. Vj.	30 133	46 944	4 516 335	96,21	24 854	25 026	3 532 846	141,17	3 047	11 727	475 377	40,54
17	1997 1. Vj.	16 517	22 732	1 873 231	82,40	13 807	13 626	1 543 605	113,28	1 707	4 750	156 760	33,00
18	2. Vj.	25 110	34 605	3 003 379	86,79	21 013	20 355	2 473 999	121,54	2 465	8 305	291 392	35,09
19	3. Vj.	24 454	33 171	2 906 490	87,62	20 149	18 614	2 323 693	124,84	2 471	7 343	302 887	41,25
20	4. Vj.	26 324	39 569	3 227 042	81,56	21 607	19 845	2 515 953	126,78	2 823	10 823	368 628	34,06
21	1998 1. Vj.	21 835	30 190	2 793 454	92,53	18 569	17 705	2 264 615	127,91	2 029	6 991	317 574	45,43
22	2. Vj.	26 402	35 033	3 181 649	90,82	22 529	20 610	2 580 681	125,21	2 382	7 042	296 854	42,16
23	3. Vj.	26 585	35 992	3 509 861	97,52	22 569	21 148	2 866 975	135,57	2 281	7 315	265 287	36,27
24	4. Vj.	26 920	43 939	3 975 954	90,49	22 241	21 766	2 990 651	137,40	2 875	13 178	557 018	42,27
25	1999 1. Vj.	22 166	29 454	2 642 259	89,71	19 110	17 082	2 177 565	127,48	1 820	6 662	245 925	36,92
26	2. Vj.	27 618	35 800	3 473 159	97,02	23 408	20 401	2 821 693	138,31	2 621	8 367	348 475	41,65
27	3. Vj.	27 093	34 634	3 413 322	98,55	23 124	20 156	2 825 935	140,20	2 377	7 383	270 629	36,66
28	4. Vj.	24 199	33 514	3 312 610	98,84	20 346	18 302	2 631 877	143,81	2 210	7 225	300 056	41,53
29	2000 1. Vj.	18 373	26 402	2 408 747	91,24	15 612	14 362	1 868 445	130,10	1 637	6 235	233 782	37,49
30	2. Vj.	20 133	26 979	2 567 505	95,17	17 006	15 413	2 068 617	134,21	1 890	6 091	269 488	44,24
31	3. Vj.	20 937	30 145	2 931 157	97,24	17 644	16 522	2 348 390	142,13	1 895	6 459	250 009	38,71
32	4. Vj.	21 781	33 069	3 443 329	104,13	17 804	16 313	2 674 898	163,97	2 307	7 472	348 384	46,63
33	2001 1. Vj.	16 231	23 787	2 106 107	88,54	13 972	12 108	1 667 993	137,76	1 275	4 468	178 563	39,97
34	2. Vj.	20 701	26 704	2 630 314	98,50	17 322	14 654	2 111 968	144,12	2 075	5 696	212 651	37,34
Neue Länder und Berlin - Ost													
35	1993 1. Vj.	5 667	30 288	855 188	28,24	2 544	11 530	458 490	39,77	2 793	16 701	339 834	20,35
36	2. Vj.	6 446	28 962	903 378	31,19	3 006	9 110	513 800	56,40	2 983	17 264	308 188	17,85
37	3. Vj.	5 973	25 509	734 186	28,78	2 773	7 300	326 476	44,72	2 760	15 652	340 337	21,74
38	4. Vj.	7 435	31 068	930 410	29,95	3 965	9 947	501 562	50,42	2 976	17 855	369 773	20,71
39	1994 1. Vj.	8 123	27 165	997 000	36,70	4 627	9 538	529 291	55,49	2 903	13 634	340 799	25,00
40	2. Vj.	8 160	28 420	1 160 261	40,83	5 015	9 615	718 904	74,77	2 614	12 854	332 748	25,89
41	3. Vj.	7 094	20 418	908 321	44,49	4 461	7 497	606 923	80,95	2 104	9 684	214 658	22,17
42	4. Vj.	6 285	18 296	820 422	44,84	3 744	6 961	538 072	77,30	2 053	8 690	207 898	23,92
43	1995 1. Vj.	7 691	23 170	977 696	42,20	5 012	9 145	691 624	75,63	2 132	10 564	204 540	19,36
44	2. Vj.	7 646	20 320	791 166	38,93	4 792	7 281	505 358	69,40	2 336	9 868	186 652	18,91
45	3. Vj.	7 264	19 732	737 724	37,39	4 836	7 159	495 574	69,22	1 851	8 808	155 867	17,70
46	4. Vj.	7 420	19 705	812 239	41,22	4 886	7 185	557 643	77,61	1 938	8 958	166 255	18,56
47	1996 1. Vj.	7 998	19 279	848 765	44,03	5 836	8 074	566 025	70,10	1 530	7 360	146 624	19,92
48	2. Vj.	6 623	15 576	604 602	38,82	4 813	7 571	414 946	54,81	1 381	6 263	131 082	20,93
49	3. Vj.	7 755	16 665	876 733	52,61	5 868	7 432	619 990	83,42	1 233	4 768	104 765	21,97
50	4. Vj.	8 310	17 161	1 159 209	67,55	6 570	8 011	846 485	105,67	1 170	5 439	189 601	34,86
51	1997 1. Vj.	5 718	9 780	535 834	54,79	4 479	5 394	417 999	77,49	865	2 177	48 493	22,28
52	2. Vj.	6 991	12 865	735 790	57,19	5 657	7 229	588 937	81,47	921	3 497	72 447	20,72
53	3. Vj.	6 821	11 045	609 785	55,21	5 449	6 031	461 245	76,49	886	2 633	76 554	29,07
54	4. Vj.	7 427	14 664	748 193	51,02	5 839	6 520	562 467	86,27	1 011	4 923	90 212	18,33
55	1998 1. Vj.	6 349	9 539	696 563	73,03	5 057	4 893	572 971	117,10	865	2 467	77 592	31,46
56	2. Vj.	7 583	11 219	680 375	60,64	6 205	6 412	543 289	84,72	908	2 234	70 717	31,66
57	3. Vj.	7 382	11 800	697 419	59,10	6 004	6 383	517 499	81,07	889	2 809	71 315	25,39
58	4. Vj.	7 402	12 724	732 848	57,60	5 999	6 993	581 813	83,20	863	2 974	83 321	28,01
59	1999 1. Vj.	6 605	10 270	539 002	52,49	5 513	5 035	412 398	81,90	657	2 873	71 191	24,78
60	2. Vj.	8 037	12 509	741 709	59,29	6 706	6 533	581 094	88,95	874	3 019	101 082	33,48
61	3. Vj.	7 103	10 360	650 296	62,77	5 979	5 943	540 217	90,91	694	1 928	52 656	27,31
62	4. Vj.	7 608	11 960	728 264	60,89	6 224	6 337	577 696	91,17	839	2 589	86 592	33,45
63	2000 1. Vj.	5 540	9 356	501 135	53,56	4 568	4 707	389 394	82,73	615	2 332	58 897	25,26
64	2. Vj.	6 146	9 202	560 462	60,90	5 086	5 042	432 372	85,76	665	1 794	66 375	37,00
65	3. Vj.	5 724	9 881	619 606	62,71	4 656	4 860	482 995	99,39	631	1 939	55 230	28,48
66	4. Vj.	6 314	12 090	779 116	64,44	4 998	5 210	582 304	111,77	688	2 474	109 468	44,25
67	2001 1. Vj.	4 492	9 504	404 243	42,53	3 726	3 595	316 527	88,06	458	1 496	37 120	24,81
68	2. Vj.	5 589	7 832	484 025	61,80	4 658	4 390	400 706	91,27	510	1 152	32 548	28,26

Baulandarten im Zeitvergleich

Sonstiges Bauland																Lfd.
insgesamt				Industrieland				Land für Verkehrszwecke				Freiflächen				
Kauffläche	veräußerte Fläche	Kaufsumme	Kaufwert	Kauffläche	veräußerte Fläche	Kaufsumme	Kaufwert	Kauffläche	veräußerte Fläche	Kaufsumme	Kaufwert	Kauffläche	veräußerte Fläche	Kaufsumme	Kaufwert	Nr.
Anzahl	1 000 m²	1 000 DM	DM/m²	Anzahl	1 000 m²	1 000 DM	DM/m²	Anzahl	1 000 m²	1 000 DM	DM/m²	Anzahl	1 000 m²	1 000 DM	DM/m²	
Deutschland																
1 750	7 480	226 426	30,27	1 023	6 282	211 854	33,72	617	982	10 716	10,91	110	216	3 856	17,86	1
1 929	7 913	288 438	36,45	1 288	7 007	269 273	38,43	518	638	9 564	14,99	123	268	9 601	35,77	2
1 950	9 215	340 397	36,94	1 293	7 973	317 718	39,85	535	939	13 369	14,24	122	303	9 311	30,71	3
1 843	8 996	296 389	32,95	1 255	7 652	277 224	36,23	504	1 069	13 627	12,74	84	275	5 538	20,11	4
1 417	7 358	253 920	34,51	1 046	6 512	236 021	36,25	303	629	7 327	11,65	68	217	10 571	48,67	5
1 950	10 422	300 009	28,78	1 259	9 184	278 279	30,30	588	1 058	14 174	13,39	103	180	7 555	41,87	6
1 897	7 741	297 057	38,38	1 171	6 591	278 648	42,28	634	918	13 717	14,94	92	232	4 692	20,19	7
2 188	8 647	372 366	43,07	1 365	7 232	348 230	48,15	729	1 238	17 554	14,18	94	176	6 583	37,36	8
1 602	7 422	268 667	36,20	1 076	6 455	255 809	39,63	481	866	8 306	9,59	45	101	4 552	45,09	9
1 880	8 147	298 160	36,60	1 123	6 509	278 487	42,78	651	1 314	13 727	10,44	106	323	5 946	18,41	10
2 039	8 796	309 488	35,19	1 226	6 919	287 064	41,49	720	1 545	14 285	9,24	93	331	8 139	24,58	11
2 010	8 947	398 736	44,56	1 264	7 597	362 858	47,76	658	1 195	30 065	25,16	88	155	5 812	37,49	12
1 506	7 165	301 934	42,14	980	5 957	287 624	48,28	453	859	10 288	11,98	73	349	4 022	11,53	13
1 783	6 414	271 487	42,33	1 037	5 128	256 173	49,95	662	1 118	12 518	11,20	84	167	2 795	16,69	14
1 904	8 950	327 413	36,58	1 152	7 518	273 035	36,32	661	1 280	13 512	10,56	91	153	40 865	267,33	15
2 232	10 191	508 112	49,86	1 494	8 462	482 110	56,97	623	1 444	17 493	12,11	115	285	8 510	29,87	16
1 003	4 356	172 866	39,68	740	3 824	164 038	42,89	223	431	5 663	13,13	40	101	3 166	31,39	17
1 632	5 945	237 987	40,03	985	4 801	225 949	47,06	553	938	8 087	8,62	94	206	3 951	19,16	18
1 834	7 215	279 910	38,80	1 164	5 871	263 884	44,95	581	1 177	13 086	11,12	89	168	2 940	17,51	19
1 894	8 901	342 461	38,47	1 282	7 314	322 948	44,16	521	1 227	14 648	11,94	91	360	4 865	13,50	20
1 237	5 495	211 265	38,45	927	4 569	202 092	44,24	255	754	6 098	8,09	55	172	3 074	17,86	21
1 491	7 381	304 114	41,20	1 136	6 398	290 175	45,36	289	783	9 083	11,60	66	200	4 855	24,30	22
1 735	7 530	377 598	50,15	1 272	6 452	361 467	56,02	399	1 000	13 039	13,04	64	78	3 092	39,72	23
1 804	8 995	428 284	47,61	1 321	7 692	400 265	52,03	394	1 021	15 295	14,98	89	282	12 724	45,11	24
1 236	5 710	218 769	38,31	923	4 934	207 953	42,15	247	610	5 877	9,64	66	167	4 940	29,62	25
1 589	7 032	302 991	43,09	1 173	6 323	291 250	46,06	329	466	7 614	16,35	87	243	4 127	16,97	26
1 592	7 095	316 758	44,64	1 157	5 600	296 560	52,96	363	998	10 487	10,51	72	497	9 712	19,53	27
1 643	7 987	380 677	47,66	1 229	6 637	367 211	55,33	342	1 224	10 629	8,68	72	126	2 837	22,52	28
1 124	5 805	306 520	52,81	834	4 722	293 409	62,14	215	880	9 933	11,29	75	203	3 178	15,63	29
1 237	5 475	229 399	41,90	924	4 821	221 140	45,87	271	530	6 707	12,65	42	124	1 552	12,52	30
1 398	7 164	332 757	46,45	984	5 818	311 922	53,61	334	843	14 813	17,57	80	503	6 022	11,98	31
1 670	9 284	420 047	45,25	1 208	6 852	368 684	53,81	381	1 600	14 942	9,34	81	832	36 421	43,79	32
984	7 211	259 550	35,99	704	4 090	245 410	60,01	231	758	8 905	11,75	49	2 364	5 235	2,21	33
1 304	6 355	305 695	48,10	971	5 436	293 406	53,98	271	775	8 217	10,60	62	144	4 071	28,24	34
Neue Länder und Berlin - Ost																
330	2 057	56 864	27,64	218	1 889	55 614	29,44	111	166	1 227	7,41	35
457	2 588	81 390	31,45	362	2 362	79 869	33,81	86	139	943	6,78	9	87	578	6,66	36
440	2 558	67 372	26,34	290	2 031	62 249	30,65	142	415	2 705	6,52	8	112	2 418	21,59	37
494	3 265	59 075	18,09	358	2 706	55 048	20,34	128	515	1 858	3,61	8	44	2 169	49,27	38
593	3 992	126 910	31,79	480	3 666	120 366	32,84	98	273	2 474	9,05	15	53	4 070	76,48	39
531	5 950	108 610	18,25	420	5 661	106 547	18,82	92	258	1 172	4,54	19	31	891	29,09	40
529	3 237	86 739	26,80	387	2 904	84 557	29,12	134	286	2 038	7,13	8	47	144	3,08	41
488	2 645	74 452	28,15	345	2 123	71 897	33,87	126	456	1 958	4,29	17	66	596	9,05	42
547	3 461	81 532	23,56	416	3 176	76 839	24,20	114	238	1 611	6,78	17	47	3 082	65,08	43
518	3 171	99 155	31,27	345	2 697	94 387	35,00	146	378	2 108	5,58	27	96	2 660	27,59	44
577	3 764	86 283	22,92	405	3 071	81 619	26,58	154	504	2 328	4,62	18	189	2 336	12,35	45
596	3 562	88 341	24,80	375	2 846	84 074	29,54	206	654	3 647	5,57	15	62	620	10,05	46
632	3 844	136 115	35,41	436	3 272	132 876	40,60	176	389	2 489	6,40	20	183	750	4,10	47
429	1 742	58 574	33,62	291	1 538	54 942	35,71	123	171	3 246	19,02	15	33	386	11,76	48
654	4 464	151 978	34,04	444	3 842	108 131	28,14	185	574	5 892	10,27	25	48	37 955	785,50	49
570	3 711	123 123	33,18	456	3 123	119 842	38,38	106	491	2 796	5,69	8	97	485	4,99	50
374	2 209	69 341	31,39	316	2 027	68 561	33,82	52	142	726	5,12	6	40	54	1,34	51
413	2 139	74 406	34,78	311	1 906	72 232	37,90	81	143	1 029	7,21	21	91	1 146	12,59	52
486	2 382	71 986	30,23	383	2 110	69 855	33,11	91	248	1 942	7,81	12	23	189	8,06	53
577	3 222	95 513	29,65	405	2 494	90 711	36,37	156	506	4 504	8,91	16	222	299	1,35	54
427	2 179	46 000	21,11	310	1 594	42 921	26,92	105	558	2 699	4,83	12	26	379	14,68	55
470	2 573	66 369	25,79	353	2 046	62 479	30,54	101	425	2 214	5,21	16	102	1 675	16,40	56
489	2 608	108 605	41,65	364	2 229	105 619	47,37	117	368	2 796	7,59	8	10	190	19,05	57
540	2 756	67 713	24,57	374	1 968	62 869	31,95	147	721	4 551	6,31	19	68	293	4,33	58
435	2 362	55 414	23,46	281	1 834	50 465	27,52	128	432	2 927	6,78	26	96	2 021	20,95	59
457	2 957	59 533	20,13	319	2 541	56 490	22,23	113	252	1 795	7,11	25	164	1 248	7,61	60
430	2 489	57 422	23,07	265	1 460	48 845	33,46	141	715	6 257	8,75	24	314	2 320	7,39	61
545	3 035	63 976	21,08	345	1 988	59 041	29,70	173	993	4 564	4,60	27	54	372	6,92	62
357	2 317	52 844	22,80	238	1 481	47 801	32,27	108	746	4 359	5,84	11	90	684	7,63	63
395	2 367	61 714	26,08	256	1 952	58 199	29,82	131	410	3 408						

3 Kaufwerte für Bauland nach

3.1 Vierteljahres

Lfd. Nr.	Jahr ----- Vierteljahr	Bauland insgesamt				Baureifes Land				Rohbauland			
		Kauffläche	verkaufte Fläche	Kauf- summe	Kauf- wert	Kauffläche	verkaufte Fläche	Kauf- summe	Kauf- wert	Kauffläche	verkaufte Fläche	Kauf- summe	Kauf- wert
		Anzahl	1 000 m²	1 000 DM	DM/m²	Anzahl	1 000 m²	1 000 DM	DM/m²	Anzahl	1 000 m²	1 000 DM	DM/m²
Früheres Bundesgebiet													
1	1987 1. Vj.	11 999	13 570	1 165 689	85,90	9 501	7 629	977 566	128,14	1 104	1 782	77 682	43,60
2	2. Vj.	15 278	17 512	1 477 204	84,35	12 407	9 824	1 211 680	123,34	1 267	2 489	103 489	41,58
3	3. Vj.	14 128	16 858	1 441 980	85,54	11 346	9 143	1 153 570	126,17	1 129	2 149	90 619	42,16
4	4. Vj.	14 695	19 872	1 658 058	83,43	11 534	9 853	1 293 238	131,26	1 194	2 824	109 267	38,69
5	1988 1. Vj.	14 202	15 956	1 388 861	87,04	11 258	9 073	1 123 822	123,87	1 433	2 386	111 018	46,52
6	2. Vj.	14 101	15 812	1 433 211	90,64	11 624	9 206	1 179 969	128,17	1 077	1 597	74 452	46,63
7	3. Vj.	15 654	18 658	1 655 599	88,74	12 716	10 285	1 352 533	131,51	1 260	1 976	85 504	43,28
8	4. Vj.	16 791	20 779	1 922 125	92,50	13 457	11 159	1 507 234	135,07	1 340	2 549	132 457	51,96
5	1989 1. Vj.	14 476	17 654	1 645 120	93,19	11 971	10 331	1 316 382	127,42	1 123	1 893	91 513	48,34
6	2. Vj.	17 739	21 062	1 909 512	90,66	14 409	12 260	1 560 513	127,28	1 488	2 845	127 335	44,76
7	3. Vj.	16 655	20 426	1 976 160	96,74	13 890	12 531	1 620 394	129,31	1 182	2 521	127 611	50,61
8	4. Vj.	19 811	24 486	2 394 837	97,80	16 664	14 831	1 959 237	132,11	1 399	3 067	168 984	55,09
13	1990 1. Vj.	18 387	23 628	2 024 959	85,70	15 298	14 079	1 629 531	115,75	1 400	3 002	166 570	55,50
14	2. Vj.	17 357	22 654	1 990 153	87,85	14 252	12 451	1 582 188	127,08	1 453	3 192	175 362	54,93
15	3. Vj.	16 822	22 769	1 984 183	87,15	13 511	12 526	1 590 944	127,01	1 467	3 408	155 925	45,75
16	4. Vj.	18 442	25 413	2 439 908	96,01	14 809	13 507	1 843 176	136,46	1 537	3 686	180 679	49,02
17	1991 1. Vj.	13 799	18 641	1 627 078	87,29	11 134	10 433	1 313 471	125,90	1 242	2 760	147 554	53,47
18	2. Vj.	17 331	23 811	2 259 046	94,88	13 898	12 649	1 780 631	140,77	1 567	3 357	200 707	59,80
19	3. Vj.	18 538	25 580	2 404 964	94,02	15 258	14 774	1 928 832	130,56	1 504	3 578	199 082	55,63
20	4. Vj.	20 242	28 786	2 746 631	95,41	16 439	15 502	2 058 595	132,79	1 866	4 752	269 430	56,70
21	1992 1. Vj.	19 297	26 585	2 251 011	84,67	16 257	15 823	1 858 601	117,46	1 442	3 646	193 869	53,18
22	2. Vj.	19 906	26 764	2 497 185	93,30	16 693	15 844	2 020 720	127,54	1 624	4 110	185 115	45,04
23	3. Vj.	19 892	25 808	2 512 550	97,35	16 820	15 783	2 028 272	128,51	1 576	4 039	242 673	60,09
24	4. Vj.	22 600	30 049	2 727 386	90,76	19 050	17 970	2 241 865	124,75	1 838	4 749	237 634	50,04
25	1993 1. Vj.	18 133	25 427	2 326 082	91,48	15 319	15 455	1 941 557	125,63	1 394	4 550	214 964	47,25
26	2. Vj.	21 444	28 045	2 579 152	91,96	18 431	17 821	2 128 986	119,46	1 541	4 900	243 118	49,62
27	3. Vj.	21 903	29 507	2 696 313	91,38	18 683	17 657	2 173 685	123,10	1 710	5 192	249 603	48,07
28	4. Vj.	23 306	30 824	3 128 469	101,49	19 913	19 326	2 586 098	133,81	2 044	5 767	305 058	52,90
29	1994 1. Vj.	16 521	21 248	2 160 236	101,67	14 023	13 582	1 811 509	133,37	1 674	4 300	221 717	51,56
30	2. Vj.	22 632	28 295	2 709 987	95,78	19 153	18 020	2 264 214	125,65	2 060	5 802	254 374	43,84
31	3. Vj.	21 361	27 782	2 673 265	96,22	17 943	17 033	2 184 763	128,26	2 050	6 245	278 185	44,55
32	4. Vj.	21 484	32 376	3 022 405	93,35	17 449	17 030	2 340 600	137,44	2 335	9 344	383 890	41,08
33	1995 1. Vj.	14 664	20 357	2 063 211	101,35	12 297	12 138	1 637 163	134,88	1 312	4 257	238 913	56,12
34	2. Vj.	16 849	24 168	2 170 965	89,83	13 633	12 835	1 703 891	132,76	1 854	6 357	268 069	42,17
35	3. Vj.	17 990	24 846	2 324 145	93,54	14 889	13 833	1 861 157	134,55	1 639	5 982	239 784	40,08
36	4. Vj.	16 575	22 316	2 341 228	104,91	13 511	12 358	1 796 370	145,37	1 650	4 573	234 463	51,27
37	1996 1. Vj.	13 184	17 847	1 693 016	94,86	11 042	10 029	1 342 673	133,88	1 268	4 498	184 524	41,03
38	2. Vj.	17 581	22 031	2 203 701	100,03	14 805	12 817	1 771 984	138,26	1 422	4 543	218 804	48,17
39	3. Vj.	16 789	22 068	2 073 259	93,95	14 046	13 423	1 738 979	129,55	1 493	4 159	158 845	38,20
40	4. Vj.	21 823	29 783	3 357 127	112,72	18 284	17 016	2 686 361	157,88	1 877	6 287	285 776	45,45
41	1997 1. Vj.	10 799	12 952	1 337 397	103,26	9 328	8 232	1 125 605	136,74	842	2 573	108 267	42,07
42	2. Vj.	18 119	21 741	2 267 589	104,30	15 356	13 127	1 885 063	143,61	1 544	4 808	218 945	45,54
43	3. Vj.	17 633	22 126	2 296 705	103,80	14 700	12 583	1 862 447	148,01	1 585	4 710	226 334	48,06
44	4. Vj.	18 897	24 905	2 478 850	99,53	15 768	13 325	1 953 486	146,60	1 812	5 901	278 416	47,18
45	1998 1. Vj.	15 486	20 652	2 096 891	101,54	13 512	12 812	1 691 644	132,04	1 164	4 524	239 982	53,05
46	2. Vj.	18 819	23 813	2 501 273	105,04	16 324	14 198	2 037 392	143,50	1 474	4 808	226 137	47,03
47	3. Vj.	19 203	24 192	2 812 442	116,25	16 565	14 764	2 349 477	159,13	1 392	4 506	193 973	43,05
48	4. Vj.	19 518	31 215	3 243 106	103,90	16 242	14 773	2 408 838	163,06	2 012	10 203	473 697	46,43
49	1999 1. Vj.	15 561	19 184	2 103 257	109,64	13 597	12 047	1 765 168	146,53	1 163	3 789	174 734	46,11
50	2. Vj.	19 581	23 290	2 731 451	117,28	16 702	13 868	2 240 600	161,57	1 747	5 348	247 392	46,26
51	3. Vj.	19 990	24 275	2 763 026	113,82	17 145	14 214	2 285 718	160,81	1 683	5 455	217 973	39,96
52	4. Vj.	16 591	21 553	2 584 346	119,91	14 122	11 965	2 054 181	171,68	1 371	4 636	213 464	46,04
53	2000 1. Vj.	12 833	17 045	1 907 611	111,91	11 044	9 655	1 479 050	153,20	1 022	3 903	174 885	44,80
54	2. Vj.	13 987	17 777	2 007 043	112,90	11 920	10 371	1 636 244	157,77	1 225	4 297	203 114	47,27
55	3. Vj.	15 213	20 264	2 311 551	114,07	12 988	11 663	1 865 395	159,95	1 264	4 520	194 779	43,10
56	4. Vj.	15 467	20 979	2 664 213	126,99	12 806	11 104	2 092 594	188,46	1 619	4 998	238 915	47,80
57	2001 1. Vj.	11 739	14 283	1 701 864	119,15	10 246	8 514	1 351 467	158,74	817	2 972	141 443	47,60
58	2. Vj.	15 112	18 872	2 146 289	113,73	12 664	10 264	1 711 261	166,73	1 565	4 544	180 103	39,64

Baulandarten im Zeitvergleich

ergebnisse

Sonstiges Bauland																Lfd.
insgesamt				Industrieland				Land für Verkehrszwecke				Freiflächen				
Kauffläche	veräußerte Fläche	Kaufsumme	Kaufwert	Kauffläche	veräußerte Fläche	Kaufsumme	Kaufwert	Kauffläche	veräußerte Fläche	Kaufsumme	Kaufwert	Kauffläche	veräußerte Fläche	Kaufsumme	Kaufwert	
Anzahl	1 000 m²	1 000 DM	DM/m²	Anzahl	1 000 m²	1 000 DM	DM/m²	Anzahl	1 000 m²	1 000 DM	DM/m²	Anzahl	1 000 m²	1 000 DM	DM/m²	
Früheres Bundesgebiet																Nr.
1 394	4 159	110 441	26,55	695	2 977	92 318	31,01	632	1 018	14 936	14,67	67	164	3 187	19,49	
1 604	5 200	162 036	31,16	854	3 799	149 000	39,22	659	1 159	9 582	8,27	91	242	3 454	14,27	
1 653	5 565	197 791	35,54	837	3 642	165 769	45,51	718	1 668	15 314	9,18	98	255	16 708	65,64	
1 967	7 196	255 553	35,51	983	5 300	223 750	42,22	779	1 272	20 800	16,35	205	624	11 003	17,64	
1 511	4 497	154 021	34,25	823	3 465	139 282	40,20	516	715	9 183	12,84	172	317	5 557	17,54	
1 400	5 009	178 790	35,69	810	4 113	164 602	40,02	449	638	7 746	12,15	141	259	6 441	24,86	
1 678	6 397	217 563	34,01	941	4 840	198 504	41,02	596	1 049	9 656	9,20	141	508	9 402	18,49	
1 994	7 071	282 434	39,94	1 260	5 876	265 339	45,15	582	796	9 197	11,56	152	399	7 899	19,79	
1 382	5 430	237 225	43,69	874	4 529	224 751	49,62	405	584	6 881	11,78	103	316	5 593	17,68	
1 842	5 957	221 664	37,21	1 068	4 835	196 530	40,65	647	835	9 366	11,22	127	287	15 768	54,93	
1 583	5 374	228 155	42,45	1 054	4 657	213 446	45,83	427	540	9 387	17,39	102	177	5 323	30,00	
1 748	6 588	266 615	40,47	1 193	5 729	251 474	43,90	451	620	9 058	14,61	104	239	6 083	25,42	
1 689	6 548	228 858	34,95	986	5 430	215 083	39,61	574	849	8 560	10,08	129	270	5 215	19,35	
1 652	7 011	232 603	33,18	978	4 839	214 800	44,39	536	1 875	12 311	6,57	138	298	5 492	18,44	
1 844	6 835	237 314	34,72	1 100	5 564	218 984	39,36	534	786	10 344	13,15	210	485	7 985	16,47	
2 096	8 220	416 053	50,61	1 373	6 919	369 752	56,33	544	922	17 363	18,83	179	379	8 937	23,55	
1 423	5 448	166 052	30,48	887	4 278	152 257	35,59	449	815	9 126	11,20	87	354	4 670	13,18	
1 866	7 805	277 709	35,58	1 086	5 543	237 449	42,83	565	1 725	14 852	8,61	215	537	25 408	47,36	
1 776	7 227	277 050	38,33	1 109	5 890	259 184	44,00	484	842	9 330	11,08	183	495	8 536	17,23	
1 937	8 532	418 606	49,06	1 226	6 876	396 737	57,70	563	862	13 385	15,52	148	793	8 484	10,70	
1 598	7 117	198 541	27,90	944	5 006	184 147	36,78	519	1 880	9 980	5,31	135	230	4 414	19,16	
1 589	6 810	291 349	42,78	1 048	5 423	267 367	49,30	410	1 097	10 315	9,40	131	289	13 668	47,22	
1 496	5 987	241 605	40,36	983	5 170	227 636	44,03	407	604	9 026	14,93	106	213	4 943	23,24	
1 712	7 330	247 887	33,82	1 052	6 237	228 519	36,64	535	790	11 586	14,67	125	304	7 783	25,64	
1 420	5 423	169 562	31,27	805	4 393	156 240	35,56	506	816	9 489	11,63	109	213	3 833	18,00	
1 472	5 325	207 048	38,88	926	4 644	189 404	40,78	432	499	8 621	17,28	114	182	9 023	49,70	
1 510	6 658	273 025	41,01	1 003	5 942	255 469	42,99	393	524	10 663	20,35	114	191	6 093	36,06	
1 349	5 731	237 314	41,41	897	4 946	222 176	44,92	376	554	11 770	21,25	76	231	3 369	14,56	
824	3 366	127 010	37,74	566	2 846	115 655	40,64	205	356	4 853	13,65	53	164	6 502	39,64	
1 419	4 472	191 399	42,80	839	3 522	171 733	48,76	496	800	13 002	16,24	84	150	6 664	44,48	
1 368	4 504	210 318	46,69	784	3 687	194 091	52,65	500	632	11 678	18,48	84	186	4 549	24,49	
1 700	6 002	297 914	49,64	1 020	5 109	276 332	54,08	603	782	15 595	19,94	77	110	5 987	54,23	
1 055	3 962	187 135	47,24	660	3 279	178 970	54,57	367	629	6 695	10,65	28	54	1 471	27,43	
1 362	4 976	199 005	40,00	778	3 812	184 100	48,29	505	937	11 619	12,41	79	227	3 286	14,50	
1 462	5 032	223 205	44,36	821	3 849	205 445	53,38	566	1 041	11 956	11,49	75	142	5 803	40,88	
1 414	5 385	310 395	57,64	889	4 751	278 784	58,68	452	541	26 418	48,87	73	93	5 193	55,61	
874	3 321	165 819	49,93	544	2 685	154 748	57,64	277	470	7 799	16,59	53	166	3 272	19,69	
1 354	4 672	212 913	45,58	746	3 590	201 231	56,05	539	947	9 272	9,79	69	135	2 410	17,89	
1 250	4 486	175 435	39,11	708	3 676	164 905	44,87	476	706	7 620	10,79	66	105	2 910	27,83	
1 662	6 480	384 989	59,41	1 038	5 339	362 267	67,85	517	953	14 697	15,42	107	188	8 025	42,73	
629	2 147	103 525	48,22	424	1 797	95 476	53,14	171	289	4 937	17,05	34	61	3 112	51,17	
1 219	3 806	163 581	42,98	674	2 896	153 717	53,08	472	795	7 059	8,88	73	115	2 805	24,35	
1 348	4 833	207 924	43,02	781	3 761	194 028	51,59	490	928	11 144	12,01	77	144	2 751	19,04	
1 317	5 679	246 948	43,48	877	4 819	232 237	48,19	365	721	10 144	14,07	75	139	4 567	32,86	
810	3 316	165 265	49,84	617	2 974	159 171	53,52	150	195	3 399	17,39	43	146	2 694	18,42	
1 021	4 807	237 744	49,45	783	4 352	227 696	52,32	188	358	6 869	19,20	50	98	3 180	32,56	
1 246	4 922	268 993	54,65	908	4 223	255 848	60,59	282	631	10 243	16,22	56	68	2 901	42,76	
1 264	6 239	360 572	57,79	947	5 725	337 396	58,94	247	300	10 745	35,84	70	214	12 431	58,00	
801	3 348	163 355	48,79	642	3 100	157 487	50,81	119	178	2 950	16,56	40	70	2 919	41,53	
1 132	4 074	243 459	59,75	854	3 782	234 760	62,08	216	213	5 819	27,29	62	79	2 879	36,28	
1 162	4 606	259 336	56,30	892	4 140	247 715	59,83	222	283	4 230	14,96	48	183	7 391	40,36	
1 098	4 952	316 701	63,95	884	4 649	308 171	66,29	169	231	6 065	26,28	45	72	2 465	34,13	
767	3 487	253 676	72,74	596	3 240	245 608	75,80	107	133	5 574	41,79	64	114	2 494	21,95	
842	3 108	167 685	53,95	668	2 869	162 941	56,80	140	120	3 299	27,50	34	120	1 445	12,07	
961	4 081	251 376	61,59	742	3 682	237 391	64,47	167	211	9 808	46,39	52	188	4 177	22,23	
1 042	4 878	332 704	68,21	855	4 430	293 823	66,32	131	228	7 461	32,74	56	219	31 420	143,26	
676	2 798	208 955	74,68	531	2 494	199 345	79,94	108	220	6 179	28,06	37	84	3 430	40,76	
883	4 065	254 924	62,72	728	3 857	246 641	63,95	115	90	4 642	51,80	40	118	3 640	30,84	

Kaufwerte für Bauland nach

3.2 Jahres

Jahr	Bauland insgesamt				Baureifes Land				Rohbauland			
	Kauffälle	verkaufte Fläche	Kaufsumme	Kaufwert	Kauffälle	verkaufte Fläche	Kaufsumme	Kaufwert	Kauffälle	verkaufte Fläche	Kaufsumme	Kaufwert
	Anzahl	1 000 m²	1 000 DM	DM/m²	Anzahl	1 000 m²	1 000 DM	DM/m²	Anzahl	1 000 m²	1 000 DM	DM/m²
Deutschland												
1992	121 353	317 195	15 566 712	49,08	90 706	131 449	11 095 086	84,41	21 464	131 314	2 810 674	21,40
1993	131 524	286 430	17 137 688	59,83	100 003	133 630	12 823 440	95,96	22 828	112 621	2 928 956	26,01
1994	131 846	246 263	17 134 173	69,58	101 510	119 591	13 019 290	108,86	21 793	88 298	2 711 829	30,71
1995	112 430	208 749	14 670 105	70,28	85 970	97 963	11 116 576	113,48	17 633	71 389	2 049 979	28,72
1996	122 271	198 778	16 145 249	81,22	98 921	104 092	12 492 819	120,02	14 140	53 130	1 829 303	34,43
1997	108 202	154 946	13 476 037	86,97	89 376	84 958	10 750 929	126,54	11 362	38 700	1 425 989	36,85
1998	119 345	171 247	16 159 830	94,37	100 128	93 843	12 791 851	136,31	11 645	41 738	1 738 690	41,66
1999	124 260	165 990	16 102 165	97,01	105 388	94 227	13 020 246	138,18	11 207	36 096	1 448 136	40,12
2000	94 331	135 296	13 705 903	101,30	78 421	71 816	10 704 940	149,06	9 418	31 466	1 397 155	44,40
Früheres Bundesgebiet												
1962	151 702	230 898	2 664 862	11,54	85 968	94 760	1 405 089	14,83	55 492	109 252	1 038 264	9,50
1963	130 244	196 501	2 634 174	13,41	72 511	78 726	1 331 960	16,92	48 278	94 652	1 083 153	11,44
1964	134 577	200 252	2 853 535	14,25	77 851	83 933	1 549 134	18,46	47 981	88 814	1 076 347	12,12
1965	138 845	210 387	3 585 085	17,04	87 623	96 636	2 115 113	21,89	42 322	87 217	1 194 652	13,70
1966	117 304	158 153	2 993 581	18,93	76 700	80 123	1 891 606	23,61	37 752	59 529	869 608	14,61
1967	94 175	121 446	2 511 081	20,68	65 517	67 200	1 727 835	25,71	21 415	40 235	597 883	14,86
1968	101 614	132 999	2 995 177	22,52	72 367	73 961	2 098 402	28,37	21 224	40 992	651 372	15,89
1969	114 066	167 537	3 916 444	23,38	81 900	87 907	2 625 187	29,86	23 502	53 060	948 573	17,88
1970	119 965	174 792	4 420 403	25,29	86 498	96 159	2 955 612	30,74	25 254	53 575	1 049 841	19,60
1971	135 073	193 409	5 226 733	27,02	98 105	108 476	3 640 747	33,56	29 550	62 238	1 217 265	19,56
1972	136 013	202 782	6 368 712	31,41	96 612	110 803	4 457 122	40,23	31 764	66 676	1 503 000	22,54
1973	106 238	144 171	4 720 784	32,74	77 301	82 228	3 352 114	40,77	22 577	43 742	1 038 787	23,75
1974	94 236	112 648	3 569 678	31,69	69 657	65 472	2 641 399	40,34	17 581	30 851	684 896	22,20
1975	96 744	107 905	3 786 088	35,09	75 333	68 439	3 016 498	44,08	14 412	23 081	501 068	21,71
1976	102 908	111 156	4 444 391	39,98	81 261	74 034	3 613 188	48,80	14 462	23 512	591 121	25,14
1977	108 263	120 877	5 294 076	43,80	86 747	81 415	4 394 399	53,98	14 269	23 910	624 726	26,13
1978	117 771	146 796	6 837 500	46,58	94 270	93 883	5 624 802	59,91	15 838	29 565	847 008	28,65
1979	108 021	137 402	7 402 378	53,87	84 504	85 528	5 915 579	69,17	16 004	32 596	1 033 133	31,69
1980	97 624	118 365	7 389 197	62,43	76 221	74 122	6 078 796	82,01	13 865	27 225	895 046	32,88
1981	79 245	91 807	6 670 292	72,66	61 641	57 548	5 528 718	96,07	10 919	21 215	775 515	36,55
1982	78 765	79 858	6 627 542	82,99	58 643	49 982	5 573 579	111,51	9 636	16 512	707 472	42,85
1983	73 172	76 402	6 763 322	88,52	55 860	47 303	5 672 064	119,91	8 251	14 248	656 349	46,07
1984	66 245	68 501	6 009 241	87,72	49 247	41 125	5 015 325	121,95	6 960	11 893	536 238	45,09
1985	62 382	75 815	5 966 176	78,69	48 957	41 146	4 776 775	116,09	5 747	12 641	504 826	39,94
1986	62 200	72 148	6 060 760	84,00	49 511	40 536	4 907 574	121,07	5 298	9 747	437 233	44,86
1987	62 628	76 392	6 523 889	85,40	50 313	41 631	5 248 784	126,08	5 097	9 998	427 427	42,75
1988	70 681	85 568	7 551 592	88,25	57 370	47 337	6 046 945	127,74	5 654	10 323	506 359	49,05
1989	81 895	103 344	9 520 924	92,13	68 192	61 014	7 714 508	126,44	5 793	12 184	619 856	50,88
1990	86 709	118 348	10 561 240	89,24	71 378	65 812	8 172 866	124,19	6 590	16 435	938 036	57,08
1991	85 308	122 119	11 077 505	90,71	69 917	68 564	8 598 423	125,41	7 181	18 213	990 102	54,36
1992	92 329	124 853	11 734 342	93,99	78 062	75 692	9 579 426	126,56	7 224	18 904	1 025 787	54,26
1993	97 480	132 386	12 778 875	96,53	82 696	80 606	10 476 666	129,97	8 021	24 752	1 240 662	50,12
1994	94 934	127 555	12 555 329	98,43	79 452	76 500	10 201 256	133,35	9 297	29 817	1 372 670	46,04
1995	77 298	108 960	10 783 698	98,97	63 502	61 107	8 515 045	139,35	7 476	24 576	1 176 629	47,88
1996	82 817	110 716	11 580 837	104,60	69 426	64 018	9 301 953	145,30	7 160	23 479	1 074 879	45,78
1997	75 100	95 117	10 261 582	107,88	63 471	54 808	8 325 759	151,91	6 522	21 333	1 039 464	48,73
1998	85 027	116 301	12 842 451	110,42	72 792	64 659	10 197 458	157,71	7 098	28 298	1 379 806	48,76
1999	89 030	111 130	12 968 283	116,70	76 757	66 214	10 572 982	159,68	6 999	22 926	1 064 093	46,41
2000	66 237	88 196	10 873 165	123,28	56 001	48 880	8 544 038	174,80	5 990	21 284	1 061 252	49,86
Neue Länder und Berlin - Ost												
1992	29 024	192 342	3 832 370	19,92	12 644	55 758	1 515 660	27,18	14 240	112 410	1 784 887	15,88
1993	34 044	154 045	4 358 812	28,30	17 307	53 024	2 346 773	44,26	14 807	87 869	1 688 293	19,21
1994	36 912	118 709	4 578 844	38,57	22 058	43 091	2 818 034	65,40	12 496	58 481	1 339 159	22,90
1995	35 132	99 789	3 886 407	38,95	22 468	36 856	2 601 531	70,59	10 157	46 813	873 350	18,66
1996	39 454	88 062	4 564 412	51,83	29 495	40 074	3 190 866	79,62	6 980	29 650	754 424	25,44
1997	33 102	59 829	3 214 454	53,73	25 905	30 151	2 425 170	80,43	4 840	17 367	386 525	22,26
1998	34 318	54 946	3 317 380	60,37	27 336	29 184	2 594 393	88,90	4 547	13 441	358 884	26,70
1999	35 230	54 860	3 133 882	57,12	28 631	28 013	2 447 264	87,36	4 208	13 170	384 043	29,16
2000	28 094	47 100	2 832 738	60,14	22 420	22 936	2 160 902	94,21	3 428	10 182	335 903	32,99

Baulandarten im Zeitvergleich

ergebnisse

Sonstiges Bauland																Jahr
insgesamt				Industrieland				Land für Verkehrszwecke				Freiflächen				
Kauffläche	verkaufte Fläche	Kaufsumme	Kaufwert	Kauffläche	verkaufte Fläche	Kaufsumme	Kaufwert	Kauffläche	verkaufte Fläche	Kaufsumme	Kaufwert	Kauffläche	verkaufte Fläche	Kaufsumme	Kaufwert	
Anzahl	1 000 m²	1 000 DM	DM/m²	Anzahl	1 000 m²	1 000 DM	DM/m²	Anzahl	1 000 m²	1 000 DM	DM/m²	Anzahl	1 000 m²	1 000 DM	DM/m²	
Deutschland																
9 183	54 431	1 660 952	30,51	6 138	46 170	1 554 686	33,67	2 412	5 833	60 478	10,37	633	2 429	45 789	18,85 1992
8 693	40 180	1 385 292	34,48	5 614	34 680	1 294 412	37,32	2 576	4 148	56 182	13,54	503	1 352	34 698	25,66 1993
8 543	38 374	1 403 054	36,56	5 508	32 764	1 303 522	39,79	2 614	4 549	63 411	13,94	421	1 062	36 120	34,03 1994
8 827	39 397	1 503 550	38,16	5 435	31 652	1 394 048	44,04	2 998	6 308	80 425	12,75	394	1 437	29 078	20,24 1995
9 210	41 556	1 823 127	43,87	5 939	34 128	1 663 289	48,74	2 810	6 253	96 227	15,39	461	1 175	63 611	54,15 1996
7 464	31 288	1 299 118	41,52	5 001	26 016	1 231 853	47,35	2 090	4 193	47 328	11,29	373	1 080	19 937	18,46 1997
7 572	35 665	1 629 289	45,68	5 588	30 648	1 547 681	50,50	1 657	4 132	54 536	13,20	327	886	27 072	30,55 1998
7 665	35 666	1 633 784	45,81	5 636	29 757	1 560 081	52,43	1 641	4 672	48 213	10,32	388	1 237	25 490	20,60 1999
6 492	32 014	1 603 808	50,10	4 725	26 002	1 501 354	57,74	1 447	4 279	53 285	12,45	320	1 733	49 170	28,37 2000
Früheres Bundesgebiet																
10 242	26 887	221 509	8,24	2 811	15 559	142 788	9,18	5 676	6 806	52 831	7,76	1 755	4 522	25 090	5,73 1962
9 455	23 122	219 061	9,47	2 436	12 198	124 912	10,24	6 079	7 712	70 451	9,14	940	3 213	23 698	7,38 1963
8 745	27 505	228 054	8,29	2 356	15 255	131 216	8,60	5 695	7 716	61 117	7,92	694	4 534	35 721	7,88 1964
8 900	26 534	275 320	10,38	2 446	16 396	177 022	10,80	5 901	7 642	72 739	9,52	553	2 496	25 559	10,24 1965
7 852	18 501	232 368	12,56	1 866	10 645	150 153	14,11	5 503	5 509	62 118	11,28	483	2 347	20 097	8,56 1966
7 243	14 011	185 364	13,23	1 362	6 580	98 238	14,93	5 394	5 820	69 042	11,86	487	1 610	18 083	11,23 1967
8 023	18 047	245 402	13,60	1 810	9 481	146 622	15,47	5 664	6 700	78 924	11,78	549	1 866	19 856	10,64 1968
8 664	26 570	342 685	12,90	2 853	18 346	236 226	12,88	5 343	6 522	86 033	13,19	468	1 701	20 426	12,01 1969
8 213	25 059	414 950	16,56	2 824	17 240	295 512	17,14	4 896	6 199	97 815	15,78	493	1 620	21 623	13,35 1970
7 418	22 695	368 721	16,25	2 418	15 600	271 427	17,40	4 455	5 308	73 587	13,86	545	1 787	23 708	13,26 1971
7 637	25 303	408 590	16,15	2 367	14 978	269 958	18,02	4 661	8 348	106 117	12,71	609	1 977	32 515	16,45 1972
6 360	18 201	329 882	18,12	1 801	10 869	234 155	21,54	4 130	5 788	73 280	12,66	429	1 544	22 447	14,54 1973
6 998	16 325	243 383	14,91	1 349	7 758	143 978	18,56	4 737	6 172	76 085	12,33	912	2 394	23 320	9,74 1974
6 999	16 384	268 523	16,39	1 449	8 955	168 789	18,85	4 878	5 667	77 311	13,64	672	1 762	22 423	12,73 1975
7 185	13 610	240 082	17,64	1 535	7 037	142 173	20,20	5 050	5 116	72 617	14,19	600	1 457	25 293	17,36 1976
7 247	15 552	274 951	17,68	1 617	8 751	185 602	21,21	5 075	4 840	58 185	12,02	555	1 961	31 164	15,89 1977
7 663	23 348	365 690	15,66	1 977	17 279	277 443	16,06	5 053	4 546	57 362	12,62	633	1 522	30 885	20,29 1978
7 513	19 277	453 667	23,53	2 277	13 566	356 224	26,26	4 600	4 085	62 482	15,30	636	1 626	34 960	21,50 1979
7 538	17 019	415 355	24,41	2 190	12 282	331 886	27,02	4 869	3 503	52 890	15,10	479	1 233	30 579	24,79 1980
6 685	13 043	366 058	28,06	1 812	9 791	298 779	30,52	4 347	2 282	38 820	17,01	526	971	28 459	29,32 1981
10 486	13 363	346 491	25,93	1 929	8 073	260 159	32,23	8 058	4 350	66 355	15,25	499	940	19 977	21,24 1982
9 061	14 851	434 909	29,29	2 241	9 531	371 964	39,03	6 430	4 516	49 555	10,97	390	804	13 390	16,66 1983
10 038	15 483	457 677	29,56	2 424	9 092	354 404	38,98	7 198	5 498	73 992	13,46	416	893	29 281	32,78 1984
7 678	22 028	684 575	31,08	3 120	14 403	577 585	40,10	4 068	6 389	78 486	12,29	490	1 237	28 504	23,05 1985
7 391	21 866	715 953	32,74	3 502	15 919	628 599	39,49	3 475	4 944	61 069	12,35	414	1 003	26 286	26,20 1986
7 218	24 762	847 678	34,23	3 789	18 098	743 997	41,11	2 939	5 302	64 601	12,18	490	1 363	39 081	28,68 1987
7 657	27 907	998 289	35,77	4 632	22 898	923 853	40,35	2 377	3 435	41 664	12,13	648	1 574	32 772	20,82 1988
7 910	30 146	1 186 560	39,36	5 209	26 136	1 104 290	42,25	2 198	2 844	41 632	14,64	503	1 166	40 638	34,85 1989
8 741	36 101	1 450 338	40,17	5 535	29 840	1 357 740	45,50	2 491	4 734	58 900	12,44	715	1 527	33 698	22,07 1990
8 210	35 342	1 488 980	42,13	5 222	28 518	1 382 928	48,49	2 301	4 494	54 946	12,23	687	2 330	51 106	21,93 1991
7 043	30 257	1 129 129	37,32	4 473	24 631	1 045 583	42,45	2 034	4 521	46 925	10,38	536	1 105	36 621	33,15 1992
6 763	27 028	1 061 547	39,28	4 217	23 297	985 310	42,29	2 076	2 803	48 807	17,42	470	928	27 429	29,57 1993
6 185	21 238	981 404	46,21	3 736	17 556	897 944	51,15	2 099	2 954	54 403	18,42	350	727	29 057	39,96 1994
6 320	23 277	1 092 025	46,91	3 719	18 407	1 005 117	54,60	2 302	4 213	67 482	16,02	299	656	19 426	29,59 1995
6 231	23 219	1 204 006	51,85	3 757	18 979	1 117 096	58,86	2 108	3 537	63 467	17,95	366	703	23 442	33,33 1996
5 107	18 977	896 359	47,23	3 199	15 517	842 521	54,30	1 611	2 869	36 750	12,81	297	591	17 088	28,92 1997
5 137	23 344	1 265 187	54,20	3 857	21 158	1 204 052	56,91	1 027	1 662	37 226	22,40	253	524	23 908	45,67 1998
5 274	21 990	1 331 209	60,54	4 099	20 348	1 282 914	63,05	908	1 091	29 840	27,35	267	551	18 454	33,51 1999
4 246	18 032	1 267 875	70,31	3 396	16 608	1 197 239	72,09	622	767	30 063	39,22	228	658	40 574	61,70 2000
Neue Länder und Berlin - Ost																
2 140	24 174	531 823	22,00	1 665	21 538	509 102	23,64	378	1 312	13 552	10,33	97	1 324	9 168	6,93 1992
1 930	13 152	323 746	24,62	1 397	11 383	309 102	27,16	500	1 345	7 375	5,48	33	424	7 269	17,13 1993
2 358	17 137	421 650	24,61	1 772	15 207	405 579	26,67	515	1 595	9 008	5,65	71	334	7 063	21,13 1994
2 507	16 120	411 525	25,53	1 716	13 245	388 931	29,36	696	2 095	12 943	6,18	95	780	9 652	12,37 1995
2 979	18 337	619 122	33,76	2 182	15 149	546 193	36,06	702	2 717	32 760	12,06	95	471	40 169	85,23 1996
2 357	12 311	402 759	32,71	1 802	10 498	389 332	37,09	479	1 324	10 578	7,99	76	489	2 849	5,82 1997
2 435	12 322	364 103	29,55	1 731	9 489	343 629	36,21	630	2 470	17 310	7,01	74	363	3 164	8,73 1998
2 391	13 676	302 575	22,12	1 537	9 409	277 167	29,46	733	3 581	18 372	5,13	121	686	7 036	10,25 1999
2 246	13 982	335 933	24,03	1 329	9 394	304 115	32,37	825	3 512	23 222	6,61	92	1 076	8 596	7,99 2000

Fachserie 17: Preise

Reihe 1: Preisindizes für die Land- und Forstwirtschaft

Der etwa 8 Wochen nach dem Berichtsmonat erscheinende Monatsbericht enthält Angaben über Erzeugerpreise landwirtschaftlicher und forstwirtschaftlicher Produkte sowie über Einkaufspreise landwirtschaftlicher Betriebsmittel. Im Jahresbericht sind zu allen Veröffentlichungspositionen die Indexzahlen für einen mehrjährigen Zeitraum aufgeführt.

Zur Berechnung des Index der Erzeugerpreise landwirtschaftlicher Produkte werden ca. 1 400 Preisreihen für 129 Waren, beim Index der Erzeugerpreise forstwirtschaftlicher Produkte aus den Staatsforsten ca. 600 Preisreihen für 75 Waren und beim Index der Einkaufspreise landwirtschaftlicher Betriebsmittel ca. 3 900 Preisreihen für 154 Waren und Leistungen herangezogen.

Reihe 2: Preise und Preisindizes für gewerbliche Produkte (Erzeugerpreise)

In dem etwa 4 Wochen nach dem Berichtszeitraum vorliegenden Monatsbericht sind Angaben über Erzeugerpreise im Inlandsabsatz für rd. 800 Positionen nach dem „Systematischen Güterverzeichnis für Produktionsstatistiken“ – für ausgewählte Gütergruppen einschl. des Auslandsabsatzes – enthalten. Im Jahresbericht werden überwiegend Vergleichsdaten zurückliegender Jahre veröffentlicht. Zur Berechnung der Indizes werden ca. 13 000 Preisreihen für rd. 1 718 Waren verwendet.

Reihe 2.S.2: Index der Erzeugerpreise gewerblicher Produkte – Lange Reihen auf Basis 1991 –

Dieser Sonderband enthält neben ausführlichen methodischen Informationen auch Hinweise zum Berechnen langer Reihen und zum Rechnen mit Preisgleitklauseln Jahresindizes auf der Basis 1991 (= 100), die vielfach bis 1949 und für 1938 zurückgerechnet wurden. Die Darstellung der Monatsindizes reicht von 1976 bis 1990.

Reihe 3: Preisindex für den Wareneingang des Produzierenden Gewerbes

Die Bundesregierung hat den Empfehlungen des Statistischen Beirats zugestimmt, die Berechnung des Preisindex für den Wareneingang des Produzierenden Gewerbes einzustellen. Ergebnisse dieses Index sind damit letztmalig für das Jahr 1998 verfügbar.

Reihe 4: Messzahlen für Bauleistungspreise und Preisindizes für Bauwerke

Für die Monate Februar, Mai, August und November werden neben einem vierteljährlichen Eilbericht mit den wichtigsten Eckdaten ausführliche Vierteljahresberichte herausgegeben. Die Nachweisungen enthalten Preisindizes für den Neubau von Wohngebäuden, Nichtwohngebäuden und Sonstigen Bauwerken, für Einfamilien-Fertighäuser sowie für die Instandhaltung von Wohngebäuden. Den Indexberechnungen liegen rd. 35 000 Preisreihen für 220 Bauleistungen zugrunde.

Reihe 5: Kaufwerte für Bauland

Angaben zu Baulandveräußerungen wie Fälle, Flächen, Kaufsummen werden vierteljährlich nach Baugebieten, Baulandarten sowie Gemeindegrößenklassen für Bund und Länder veröffentlicht. Der Jahresbericht ist zusätzlich u. a. nach Veräußerern und Erwerbern aufgegliedert und enthält die Ergebnisse ausgewählter Städte.

Reihe 6: Index der Großhandelsverkaufspreise

Der etwa 4 Wochen nach dem Berichtszeitraum erscheinende Monatsbericht zeigt die Entwicklung der bei Großhandelsunternehmen und -märkten ermittelten Verkaufspreise im Inlandsabsatz in institutioneller Gliederung nach 31 Wirtschaftsklassen sowie in einersystematischen Gliederungen nach 434 Güterarten. Im Jahresbericht werden langfristige Übersichten veröffentlicht. In die Berechnung des Index werden 4 161 Preisreihen einbezogen.

Reihe 7: Preisindizes für die Lebenshaltung

Preisindizes für die Lebenshaltung aller privaten Haushalte werden für Deutschland insgesamt, das frühere Bundesgebiet und die neuen Länder und Berlin-Ost veröffentlicht. Für das frühere Bundesgebiet und die neuen Länder werden zusätzlich jeweils Verbraucherpreisindizes für drei eng (aber in West und Ost unterschiedlich) abgegrenzte Haushaltstypen berechnet. Preisindizes für den Einzelhandel werden nur noch für Deutschland insgesamt bereitgestellt.

Während ein etwa 14 Tage nach dem Berichtszeitraum erscheinender monatlicher Eilbericht ausgewählte Eckdaten der Lebenshaltungsindizes und des Index der Einzelhandelspreise enthält, sind im Monatsbericht weitaus umfangreichere Nachweisungen veröffentlicht. Ausführliche Ergebnisse in tiefer fachlicher Gliederung ab Januar 1993 enthält der Jahresbericht.

Reihe 7.S.1: Preisindizes für die Lebenshaltung

– Lange Reihen –

In diesem Sonderbeitrag werden lange Reihen (z.T. zurück bis 1948) des Preisindex für die Lebenshaltung veröffentlicht.

Reihe 8: Preisindizes für die Ein- und Ausfuhr

Im Monatsbericht, der etwa 4 Wochen nach dem Berichtszeitraum vorliegt, werden der Einfuhrpreisindex für etwa 590, der Ausfuhrpreisindex für etwa 515 Warengruppen und Waren sowie die Terms of Trade veröffentlicht. Der Jahresbericht bringt langfristige Übersichten. Für die Berechnung des Einfuhrpreisindex werden ca. 7 230 Preisrepräsentanten, für den Ausfuhrpreisindex 5 970 herangezogen.

Reihe 9: Preise und Preisindizes für Verkehr und Nachrichtenübermittlung

Der Jahresbericht enthält für den Bereich Personenverkehr Preise und Preisindizes für die Personen- und Gepäckbeförderung im Schienenverkehr sowie Preisindizes für die Personenbeförderung im Luftverkehr. Für den Bereich Güterverkehr werden Preise im Spediteursammelgutverkehr und Indizes der Seefrachtraten nachgewiesen. Im Bereich Nachrichtenübermittlung werden Erzeuger- und Verbraucherpreisindizes für Post- und Telekommunikationsdienstleistungen dargestellt.

Reihe 10: Internationaler Vergleich der Preise für die Lebenshaltung

Die Verbrauchergeldparitäten sowie Devisenkurse werden in einem etwa 4 Wochen nach dem Berichtszeitraum erscheinenden Monatsbericht und einem Jahresbericht veröffentlicht; letzterer enthält umfangreichere Nachweisungen sowie längerfristige Zeitreihen. Verbrauchergeldparitäten werden monatlich für ca. 60 Länder dargestellt.

Reihe 11: Preise und Preisindizes im Ausland

Der etwa 6 Wochen nach dem Berichtszeitraum erscheinende Monatsbericht enthält neben Angaben von Preisindizes für die Lebenshaltung (z. Z. für mehr als 80 Länder), für Erzeugnisse des Großhandels und der gewerblichen Produktion sowie für Baustoffe und Bauwerke auch absolute Preise für Welthandels Güter in Originalwährung. Im Jahresbericht werden außerdem umfassende Informationen über Verbraucherpreise (für rd. 80 Länder) nachgewiesen.

Klassifikationen

Klassifikation der Wirtschaftszweige mit Erläuterungen, Ausgabe 1993

Systematik der Wirtschaftszweige mit Erläuterungen, Ausgabe 1979

Systematisches Güterverzeichnis für Produktionsstatistiken, Ausgaben 1989 und 1995

Systematik der Einnahmen und Ausgaben der privaten Haushalte, Ausgabe 1998

Systematik der Bauwerke, Ausgabe 1978

Warenverzeichnis für die Binnenhandelsstatistik, Ausgabe 1978



Statistisches Bundesamt
Gustav-Stresemann-Ring 11
65189 Wiesbaden

Veröffentlichungen und Prospekte sind durch den Verlag METZLER-POESCHEL, Verlagsauslieferung: SFG – Servicecenter Fachverlage GmbH, Postfach 43 43, 72774 Reutlingen, Tel. 0 70 71 / 93 53 50, erhältlich.

