

Statistisches Bundesamt

Preise

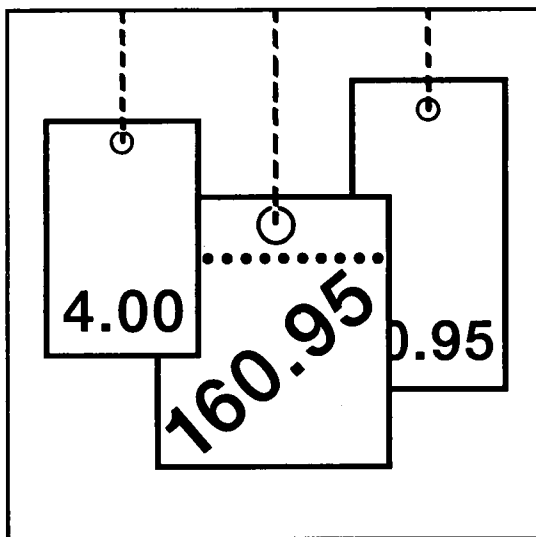

Fachserie 17

Reihe 5

Kaufwerte für Bauland

4. Vierteljahr 2000

Herausgeber: Statistisches Bundesamt, Wiesbaden



Fachliche Informationen zu dieser Veröffentlichung können Sie direkt beim Statistischen Bundesamt erfragen:
Gruppe VI A, Telefon: 06 11 / 75-35 30, Fax: 06 11 / 72 40 00 oder E-Mail: olaf.bayer@statistik-bund.de

Verlag: Metzler-Poeschel, Stuttgart

Verlagsauslieferung: SFG – Servicecenter Fachverlage GmbH
Postfach 43 43
72774 Reutlingen
Telefon: 0 70 71 / 93 53 50
Telefax: 0 70 71 / 93 53 35
Internet: <http://www.s-f-g.com>
E-Mail: staba@s-f-g.com

Erscheinungsfolge: vierteljährlich

Erschienen im Juli 2001

Preis: DM 11,00 / EUR 5,62

Bestellnummer: 2170500 - 00324

Recyclingpapier aus 100 % Altpapier.



Daten aus dieser Veröffentlichung sind auch in unserer Datenbank STATIS-BUND als Zeitreihen gespeichert und können gegen Entgelt via Internet (www.statistik-bund.de/zeitreih/home.htm), auf Diskette, Magnetbandkassette oder CD-ROM bezogen werden.

Nähere Informationen dazu erhalten Sie telefonisch unter:

06 11 / 75 - 27 16 oder - 22 56, Fax 06 11 / 72 40 00.



Informationen über das Statistische Bundesamt und sein Datenangebot erhalten Sie:

- im Internet: <http://www.statistik-bund.de>

oder bei unserem Informationsservice

65180 Wiesbaden

- Telefon: 06 11 / 75 24 05
- Telefax: 06 11 / 75 33 30
- E-Mail: info@statistik-bund.de

© Statistisches Bundesamt, Wiesbaden 2001

Für nichtgewerbliche Zwecke sind Vervielfältigung und unentgeltliche Verbreitung, auch auszugsweise, mit Quellenangabe gestattet. Die Verbreitung, auch auszugsweise, über elektronische Systeme/Datenträger bedarf der vorherigen Zustimmung. Alle übrigen Rechte bleiben vorbehalten.

Inhalt

Textteil		Seite
1	Allgemeine und methodische Erläuterungen	4
1.1	Rechtsgrundlage / Erhebungsgegenstand	4
1.2	Geschichtlicher Rückblick	4
1.3	Erhebungsweg	4
1.4	Methodische Hinweise	4
1.5	Veröffentlichungen	5
1.6	Sonstige Hinweise	5
2	Ergebnisse für das 4. Vierteljahr 2000	6
	Schaubilder	7

Tabellenteil		
1	Kaufwerte für Bauland für das 4. Vierteljahr 2000 nach Baulandarten, Ländern und Gemeindegrößenklassen	10
2	Kaufwerte für Bauland für das 4. Vierteljahr 2000 nach Baulandarten, Ländern und Baugebieten	19
3	Kaufwerte für Bauland nach Baulandarten im Zeitvergleich	28
3.1	Vierteljahresergebnisse	28
3.2	Jahresergebnisse	32

Gebietsstand

Die Angaben für **Deutschland** beziehen sich auf die Bundesrepublik Deutschland nach dem Gebietsstand seit dem 3.10.1990.

Die Angaben für das **frühere Bundesgebiet** beziehen sich auf die Bundesrepublik Deutschland nach dem Gebietsstand bis zum 3.10.1990; sie schließen Berlin-West ein.

Die Angaben für die **neuen Länder und Berlin-Ost** beziehen sich auf die Länder Brandenburg, Mecklenburg-Vorpommern, Sachsen, Sachsen-Anhalt, Thüringen sowie auf Berlin-Ost.

Zeichenerklärung

0	=	weniger als 500 m² bzw. 500 DM, jedoch mehr als nichts	A	=	Anzahl der Kauffälle
.	=	Zahlenwert unbekannt oder geheimzuhalten bzw. nicht vorhanden	B	=	Veräußerte Fläche in 1 000 m²
		Hinweis: Die geheimzuhaltenden Zahlen sind in den Summenangaben enthalten	C	=	Kaufsumme in 1 000 DM
			D	=	Durchschnittlicher Kaufwert in DM/m²
			E	=	Niedrigster Kaufwert in DM/m²
			F	=	Höchster Kaufwert in DM/m²

1 Allgemeine und methodische Erläuterungen

1.1 Rechtsgrundlage / Erhebungsgegenstand

Das Gesetz über die Preisstatistik¹⁾ sieht in § 2 Nr. 5 und § 7 die Erfassung von Preisen für Grundstücke, die nach Arten und Merkmalen zu bezeichnen sind, vor. Auf dieser Grundlage werden im Rahmen der amtlichen Statistik Kaufwerte für Bauland erfasst²⁾

Erhebungsgegenstand sind die Verkäufe von unbebauten Grundstücken mit einer Größe von 100 m² und mehr, soweit sie in den Baugebieten der Gemeinden des Bundesgebietes liegen und somit Baulandeigenschaft besitzen.

Auskunftspflichtig für diese Statistik sind die Finanzämter oder die Geschäftsstellen der Gutachterausschüsse für Grundstückswerte.

1.2 Geschichtlicher Rückblick

Voraussetzung für den Beginn dieser Statistik war die Aufhebung der seit 1936 geltenden Preisbindung für unbebaute Grundstücke durch das Bundesbaugesetz vom 23. Juni 1960 (BGBl. I S. 341).

Ab dem 3. Vierteljahr 1961 haben die Statistischen Ämter der Länder begonnen, Kauffälle von unbebautem Bauland innerhalb der Baugebiete der Gemeinden zu erfassen, statistisch auszuwerten und als Statistik der Kaufwerte für Bauland zu veröffentlichen.

Vorläufer dieser Statistik sind die in den Vierteljahresheften zur Statistik des Deutschen Reichs vom Statistischen Reichsamt veröffentlichten Ergebnisse über den Grundbesitzwechsel in etwa 50 Groß- und Mittelstädten für 1927 bis 1938.

Darüber hinaus existieren regional begrenzte Erfassungen von Baulandpreisen, wie z.B. veröffentlicht in "Hamburg in Zahlen", Sonderheft 1, Jahrgang 1963, mit Baulandpreisen in Hamburg 1903 bis 1937 und 1955 bis 1962.

Seit 1992 werden durch die Einbeziehung der neuen Bundesländer und von Berlin-Ost in diese Statistik gesamtdeutsche Ergebnisse (nach dem Gebietsstand seit dem 03.10.1990) ermittelt.

1.3 Erhebungsweg

Die Auskunftspflichtigen erhalten auf der Grundlage des Grunderwerbsteuergesetzes³⁾ bzw. des Baugesetzbuches⁴⁾ Kenntnis über die Grundstücksverkäufe durch die beurkundenden Stellen (in der Regel Notare). Diese Informationen bilden die formale Grundlage für die Statistik der Kaufwerte für Bauland.

Für jeden Kauffall eines unbebauten Grundstücks wird vom Auskunftspflichtigen ein Erhebungsvordruck mit bundeseinheitlichen Merkmalen ausgefüllt und an das jeweilige Statistische Landesamt übersandt. Die Datenübergabe erfolgt zunehmend auch auf maschinenlesbaren Datenträgern.

Aus diesen Daten ermitteln die Statistischen Landesämter durchschnittliche Kaufwerte für Bauland nach einheitlichen Merkmalen (z. B. Baulandarten, Gemeindegrößenklassen, Baugebiete). Diese Landesergebnisse werden vom Statistischen Bundesamt zum Bundesergebnis zusammengefasst.

1.4 Methodische Hinweise

In der Statistik der Kaufwerte für Bauland wird nach folgenden Baulandarten unterschieden:

- **Baureifes Land** sind Flächen, die nach öffentlich-rechtlichen Vorschriften baulich nutzbar sind⁵⁾ Dazu gehören Grundstücke oder Grundstücksteile, die von der Gemeinde für die Bebauung vorgesehen sind, bei denen die baurechtlichen Voraussetzungen für die Bebauung vorliegen und deren Erschließungsgrad die sofortige Bebauung gestattet. Es liegt im allgemeinen an endgültig oder vorläufig ausgebauten Straßen und ist in der Regel bereits in passende Bauparzellen eingeteilt. Es fallen hierunter in erster Linie Baulücken und der städtebautechnisch aufgeschlossene Grundbesitz, der mitunter nur eine geringe oder keine Bebauung zeigt. Auch ein Trenngrundstück ist baureifes Land, wenn es durch Hinzunahme eines Nachbargrundstücks bebaut werden kann.

1) Gesetz über die Preisstatistik in der im Bundesgesetzblatt Teil III, Gliederungsnummer 720-9, veröffentlichten bereinigten Fassung, zuletzt geändert durch Artikel 16 des Gesetzes vom 19. Dezember 1997 (BGBl. I S. 3158).

2) Auf gleicher gesetzlicher Grundlage erfolgt im Rahmen einer weiteren Statistik die Erfassung der Kaufwerte für landwirtschaftliche Grundstücke. Die Ergebnisse dieser Statistik werden in der Fachserie 3 Reihe 2.4 (Jahreshefte) veröffentlicht.

3) Grunderwerbsteuergesetz (GrEStG) in der Fassung der Bekanntmachung vom 26. Februar 1997 (BGBl. I S. 418, 1804).

4) Baugesetzbuch (BauGB) in der Fassung der Bekanntmachung vom 27. August 1997 (BGBl. I S. 2141, BGBl. I 1998 S. 137), zuletzt geändert durch Artikel 2 des Gesetzes vom 17. Dezember 1997 (BGBl. I S. 3108).

5) Verordnung über Grundsätze für die Ermittlung der Verkehrswerte von Grundstücken (Wertermittlungsverordnung-WertV) vom 6. Dezember 1988 (BGBl. I S. 2209), geändert durch Artikel 3 des Gesetzes vom 18. August 1997 (BGBl. I S. 2081).

- **Rohbauland** sind Flächen, die nach den §§ 30, 33 und 34 des Baugesetzbuches für eine bauliche Nutzung bestimmt sind, deren Erschließung aber noch nicht gesichert ist oder die nach Lage, Form oder Größe für eine bauliche Nutzung unzureichend gestaltet sind⁵⁾

Das Rohbauland ist im allgemeinen eine Vorstufe für die übrigen Arten der unbebauten Grundstücke, insbesondere für das baureife Land. Es nimmt bei fortschreitender Entwicklung je nach seinem späteren Verwendungszweck die Eigenschaft einer dieser Arten an. Als Rohbauland sind in der Regel größere, unaufgeschlossene Grundstücksflächen anzusehen, die die Eigenschaft als land- und forstwirtschaftliches Vermögen verloren haben, selbst wenn sie noch land- und forstwirtschaftlich genutzt werden. Dabei ist es gleichgültig, ob das Gelände parzelliert ist oder nicht.

- **Sonstiges Bauland** kann seinem Charakter nach baureifes Land wie auch Rohbauland sein, unterscheidet sich aber von beiden durch seine feststehende bisherige Nutzung.

Zum sonstigen Bauland gehören Industrieland, Land für Verkehrszwecke und Freiflächen.

- Als **Industrieland** gelten unbebaute Grundstücke, die als Lager- und Arbeitsplätze bereits einem Gewerbe dienen oder zur Erweiterung eines Betriebes vorrätig gehalten werden, sowie Flächen, die nach der Verkehrsauffassung und den örtlichen Gegebenheiten Gelände für Industriebetriebe sind oder dafür vorgesehen sind.

- **Land für Verkehrszwecke** ist Gelände, das Straßen, Parkplätzen, Flugplätzen, Eisenbahnen und ähnlichen Zwecken dient oder dafür vorgesehen ist. Straßenland, das gewerblich genutzt wird (z.B. zur Aufstellung von Zeitungskiosken und Verkaufsständen usw.), soll wie baureifes Land behandelt werden. (Reichsfinanzhof-Urteil vom 19. Januar 1939 - RStBl. 1939 S. 596).

- Als **Freiflächen** gelten unbebaute Grundstücke, die als Gartenanlagen, Spielplätze, Erholungsplätze und ähnliches dem öffentlichen Gebrauch dienen oder als solche von den Gemeinden ausgewiesen sind. Werden Flächen, die bisher zu einem land- und forstwirtschaftlichen Betrieb gehörten, als Freiflächen ausgewiesen, aber weiter land- und forstwirtschaftlich genutzt, so sind diese Flächen als land- und forstwirtschaftliches Vermögen anzusehen.

Die Ergebnisse der Statistik der Kaufwerte für Bauland sind hinsichtlich der Anzahl der Kauffälle, der veräußerten Flächen und der Kaufsummen summarische Zusammenfassungen und hinsichtlich der Kaufwerte flächengewogene Durchschnitte.

Kaufsummen und Durchschnittswerte schließen ggf. Beträge für die Grundstückerschließung, Aufwuchs u. dgl. ein, nicht aber die Grunderwerbnebenkosten (Vermessungskosten, Makler-, Notariats- und Gerichtsgebühren, Grunderwerbsteuer u. a.).

Für die aufgeführten Baulandarten werden folgende Merkmale veröffentlicht:

Anzahl der Kauffälle
Veräußerte Fläche
Kaufsumme
Durchschnittlicher Kaufwert.

Die ausgewiesenen Durchschnittswerte sind für einen zeitlichen Vergleich nur bedingt verwendbar, weil die statistischen Massen, aus denen sie ermittelt werden, sich jeweils aus anders gearteten Einzelfällen zusammensetzen können. Die Statistik der Kaufwerte für Bauland hat daher mehr den Charakter einer Grundeigentumswechselstatistik, mit der durchschnittliche Kaufwerte ermittelt werden, als den einer echten Preisstatistik. Aus diesem Grund werden auch keine prozentualen Veränderungen (Baulandpreisindizes) veröffentlicht.

Da es sehr schwierig ist, die einzelnen Baugrundstücke nach Standort, Lage, Beschaffenheit und Nutzungsmöglichkeiten eindeutig abzugrenzen, empfiehlt es sich, für die Beurteilung von Einzelfällen, die von den Gutachterausschüssen (§§ 192 ff BauGB) ermittelten Bodenrichtwerte zum Vergleich heranzuziehen.

Der Sitz der Gutachterausschüsse ist durch Rechtsverordnung der Länder festgelegt und kann bei den kreisfreien Städten oder Landkreisen erfragt werden.

1.5 Veröffentlichungen

Die Veröffentlichung der Ergebnisse erfolgt vierteljährlich und jährlich in der Fachserie 17 Reihe 5 „Kaufwerte für Bauland“.

Es ist zu berücksichtigen, daß die Summe der vier Quartalergebnisse nicht in jedem Fall zum Jahresergebnis führt, da mögliche Nachmeldungen infolge von Verzögerungen bei der finanztechnischen Bearbeitung der Kauffälle nur dem Jahresergebnis, nicht aber den jeweiligen Quartalergebnissen, zugeordnet werden.

1.6 Sonstige Hinweise

Da in Hamburg – wie in den Jahren zuvor – keine Kauffälle erfaßt wurden, werden für dieses Bundesland keine Angaben nachgewiesen.

2 Ergebnisse für das 4. Vierteljahr 2000

Für das vierte Vierteljahr 2000 wurden in Deutschland 21 781 Baulandkäufe gemeldet. Dabei wechselten 33,1 km² Bauland den Besitzer. Im Durchschnitt der erfaßten Baulandarten betrug der Kaufwert je Quadratmeter 104,13 DM.

Zwischen dem früheren Bundesgebiet und den neuen Ländern und Berlin-Ost bestanden hinsichtlich der erzielten Kaufwerte und der Kaufgewohnheiten z. T. erhebliche Unterschiede. Während in den neuen Ländern und Berlin-Ost je Kauffall 1 915 m² Bauland veräußert wurden, waren es im früheren Bundesgebiet 1 356 m².

Im früheren Bundesgebiet kostete der Quadratmeter Bauland im Durchschnitt 126,99 DM, in den neuen Ländern war er mit 64,44 DM fast halb so teuer.

Der durchschnittliche Kaufwert je Quadratmeter baureifes Land betrug im früheren Bundesgebiet 188,46 DM, in den neuen Ländern und Berlin-Ost 111,77 DM.

Beim Rohbauland waren die Kaufwertdifferenzen im vierten Quartal 2000 außergewöhnlich gering. Mit 44,25 DM für den Quadratmeter war der durchschnittliche Kaufwert in den neuen Bundesländern und Berlin-Ost fast genauso hoch wie im früheren Bundesgebiet mit 47,80 DM pro m².

Bei der Gliederung der Kaufwerte nach Arten von Baugebieten gibt es sowohl für das frühere Bundesgebiet als auch für die neuen Länder und Berlin-Ost ähnliche Tendenzen bei Unterschieden im Preisniveau. Die höchsten durchschnittlichen Kaufwerte werden jeweils in Geschäftsgebieten und Wohngebieten erzielt, während sie in Industriegebieten und im Dorfgebiet deutlich darunter liegen.

Baulandveräußerungen und Kaufwerte im 4. Vierteljahr 2000 nach ausgewählten Baulandarten, Gemeindegrößenklassen und Baugebieten

Insgesamt Gemeindegrößenklassen von ... bis unter ... Einwohner Baugebiete	Baulandveräußerungen insgesamt			Durchschnittlicher Kaufwert für			
	Kauffälle	veräußerte Fläche	Kaufsumme	Bauland insgesamt	baureifes Land	Rohbauland	Sonstiges Bauland
	Anzahl	1000 m ²	Mill. DM	DM / m ²			
Deutschland	21 781	33 069	3 443	104,13	163,97	46,63	45,25
nach Gemeindegrößenklassen							
unter 2 000	4 574	7 364	351	47,72	83,07	23,07	18,46
2 000 - 5 000	3 768	5 117	452	88,36	138,68	45,08	36,74
5 000 - 10 000	3 074	4 829	418	86,61	131,16	48,89	32,55
10 000 - 20 000	3 899	5 596	591	105,70	160,29	60,85	46,23
20 000 - 50 000	3 902	5 996	717	119,51	169,44	63,28	60,63
50 000 - 100 000	1 064	1 429	229	160,43	235,84	50,97	59,14
100 000 - 200 000	605	816	203	248,80	305,40	88,73	136,16
200 000 - 500 000	675	1 579	236	149,42	319,16	44,52	32,30
500 000 und mehr	220	342	245	717,45	951,45	272,05	412,16
nach Baugebieten							
Geschäftsgebiet	139	345	92	266,69	333,16	34,86	56,71
Geschäftsgebiet mit Wohngebiet gemischt	748	1 105	282	254,97	320,55	79,42	37,67
Wohngebiet	14 399	14 486	2 047	141,31	184,24	56,51	15,79
Industriegebiet	1 802	10 037	624	62,13	98,16	32,71	57,68
Dorfgebiet	4 693	7 095	399	56,21	93,15	32,50	10,54

Baulandveräußerungen im 4. Vierteljahr 2000

Anteile an der ...

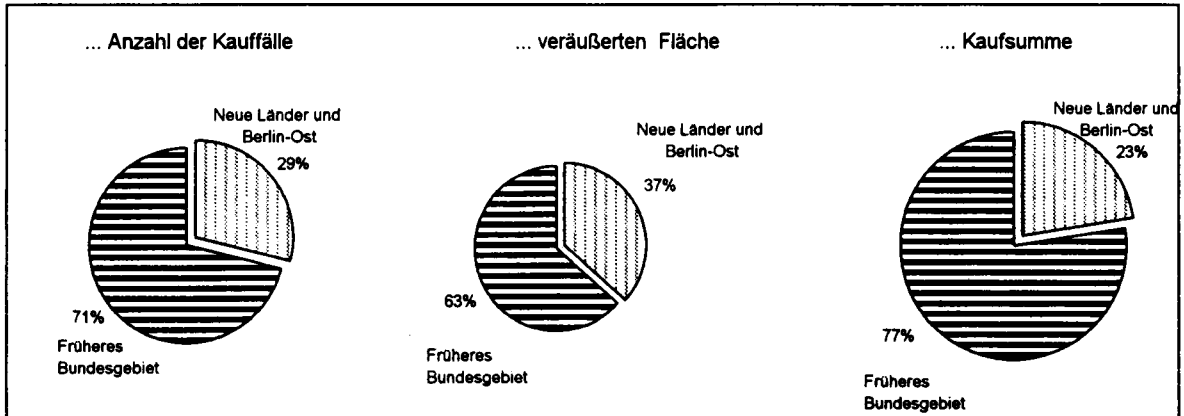

Anzahl der Kauffälle nach Baulandarten

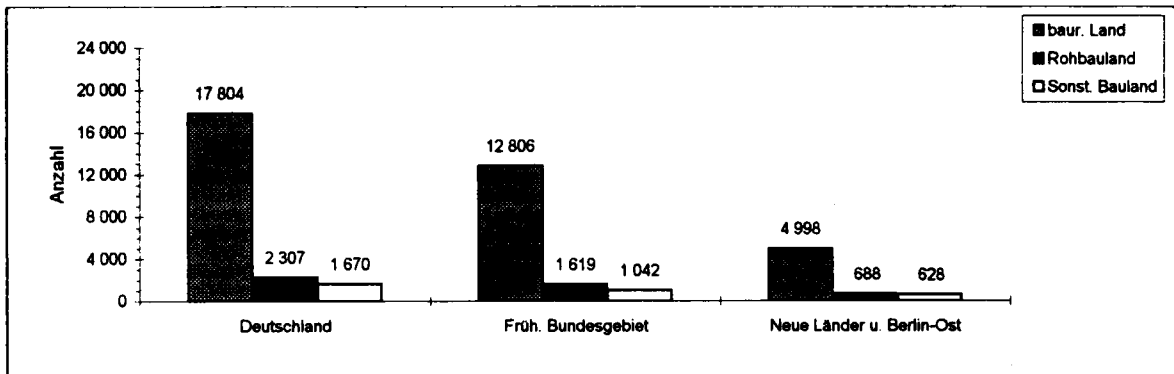

Veräußerte Fläche nach Baulandarten

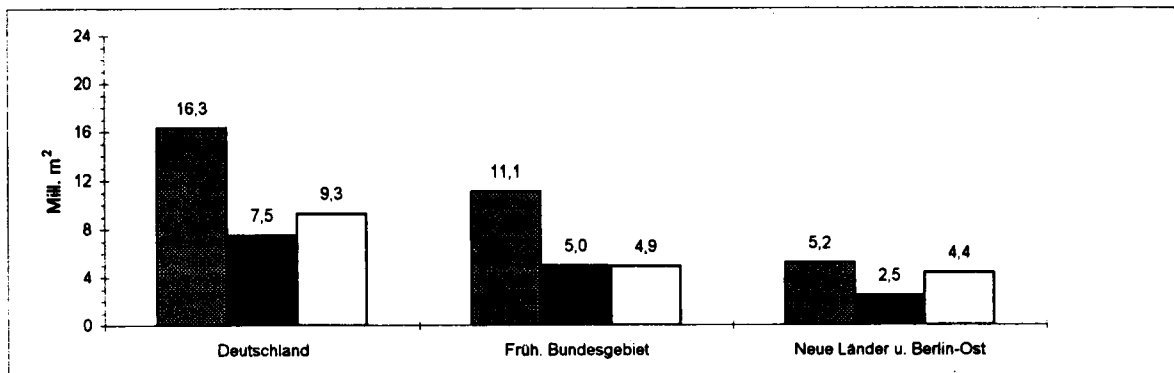

Kaufsumme nach Baulandarten

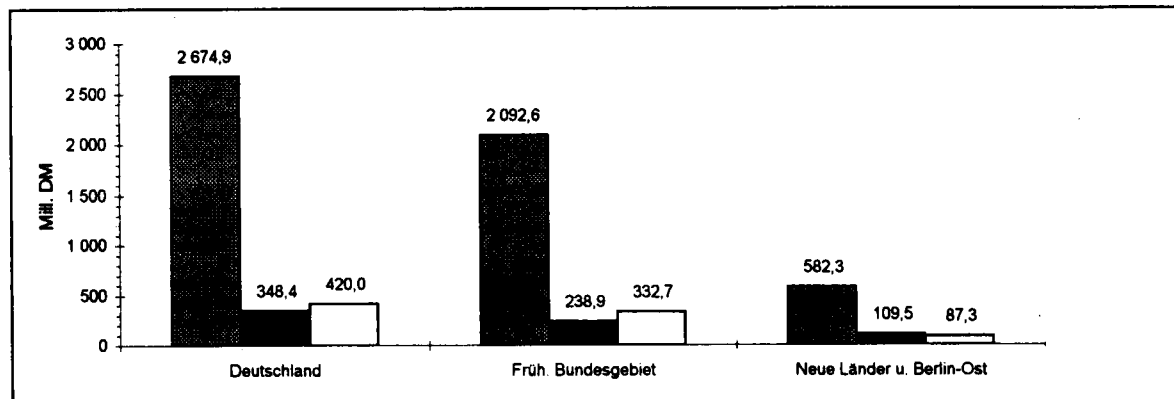

Durchschnittliche Kaufwerte für Bauland insgesamt in den Bundesländern

Angaben für das 4. Vierteljahr 2000 in DM je m²

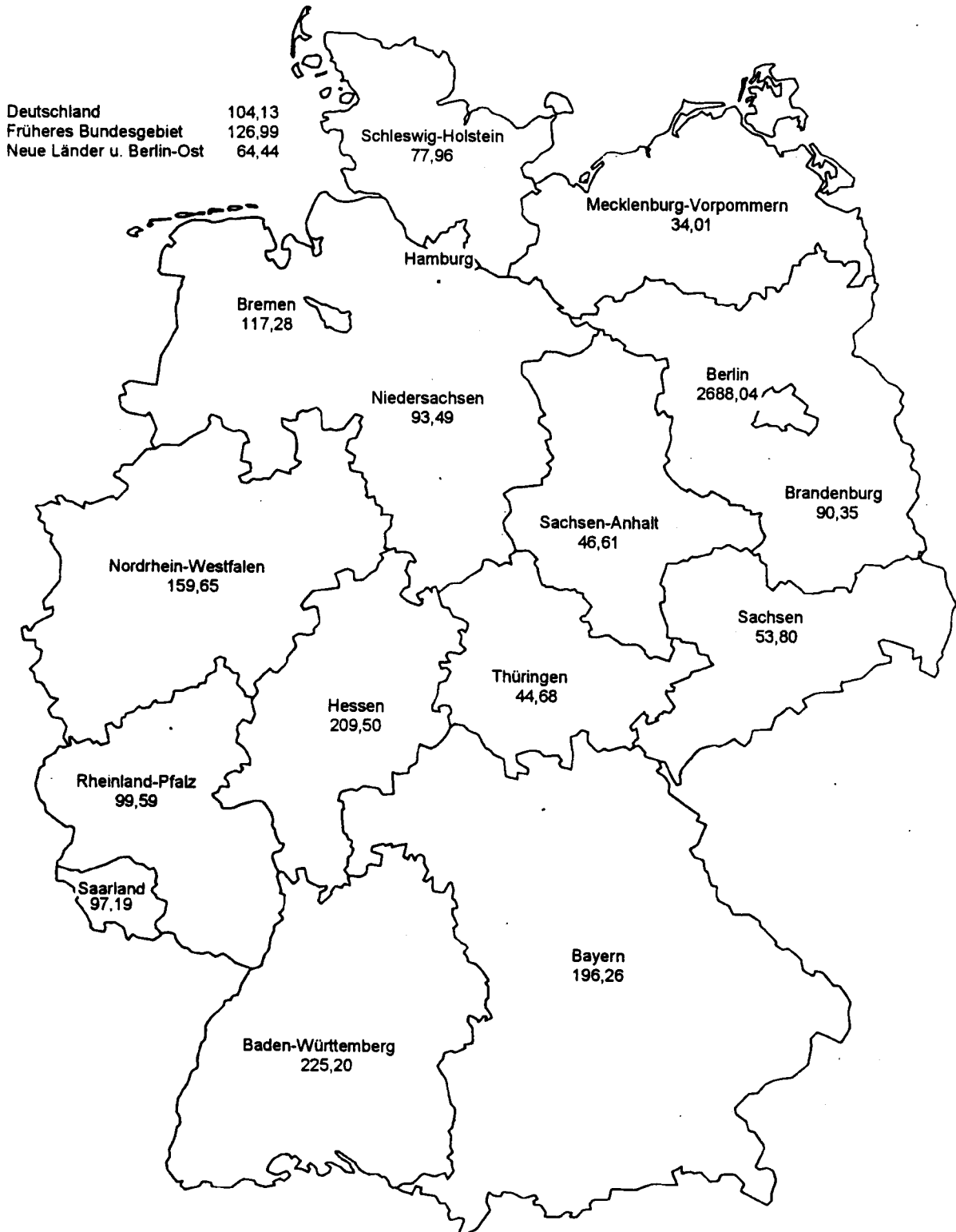

Durchschnittliche Kaufwerte für Bauland nach Baulandarten

Vierteljahresergebnisse im Zeitvergleich

—●— Deutschland - - - - - Früheres Bundesgebiet —●— Neue Länder und Berlin-Ost

Baulandarten insgesamt

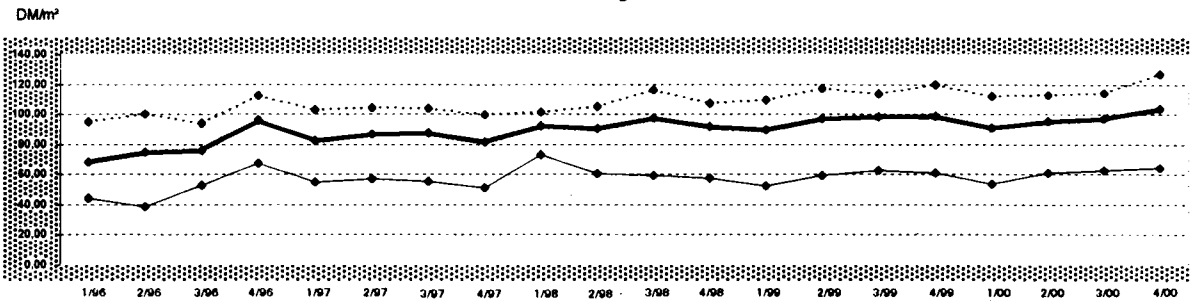

Baureifes Land

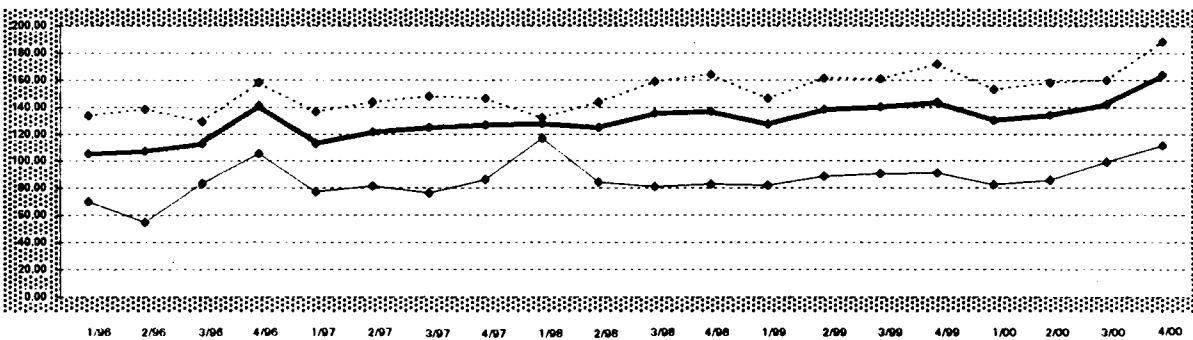

Rohbauland

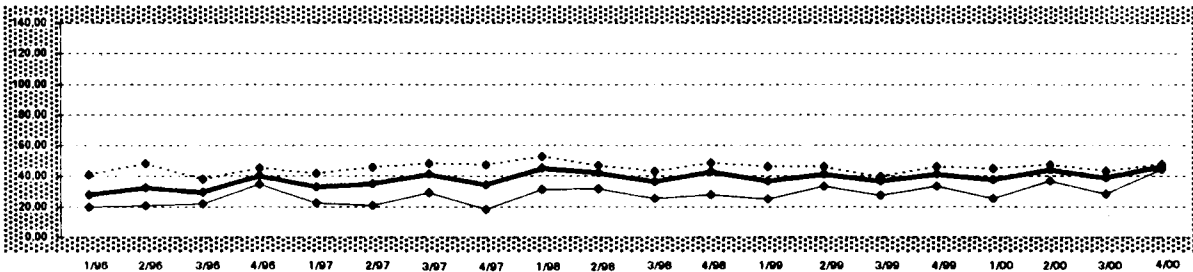

Sonstiges Bauland

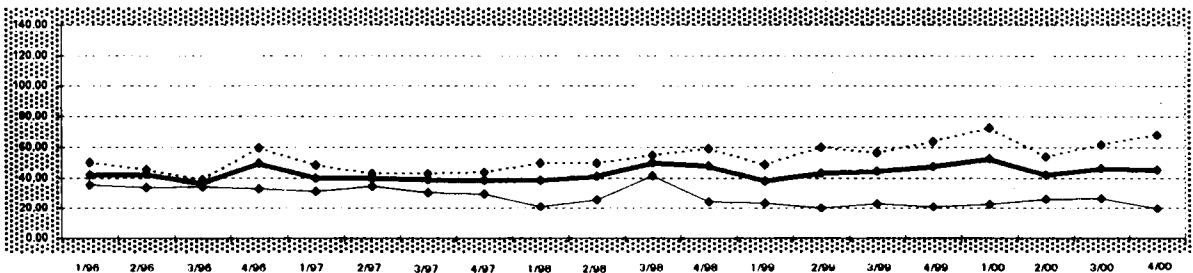

1 Kaufwerte für Bauland 4. Vj. 2000 nach Baulandarten, Ländern und Gemeindegrößenklassen

Baulandarten							Baulandarten						
insgesamt	baureifes Land	Rohbau-land	insgesamt	sonstiges Bauland			insgesamt	baureifes Land	Rohbau-land	insgesamt	sonstiges Bauland		
				Industrie-land	Land für Verkehrs-zwecke	Frei-flächen					Industrie-land	Land für Verkehrs-zwecke	Frei-flächen

Deutschland

Gemeinden unter 2 000 Einwohnern							Gemeinden mit 50 000 bis unter 100 000 Einwohnern						
A	4574	3553	746	275	164	91	A	1064	948	32	84	65	13
B	7364	3196	1946	2222	1299	759	B	1429	827	159	443	334	59
C	351446	265549	44885	41012	39209	1200	C	229260	194933	8129	26198	24324	1460
D	47,72	83,07	23,07	18,46	30,18	1,58	D	160,43	235,84	50,97	59,14	72,84	24,79
E	0,20	1,41	0,90	0,20	1,46	0,20	E	1,50	4,63	1,50	1,95	15,00	1,95
F	1282,05	1282,05	195,96	180,00	180,00	75,00	F	2060,84	2060,84	500,00	680,00	680,00	299,70
Gemeinden mit 2000 bis unter 5 000 Einwohnern							Gemeinden mit 100 000 bis unter 200 000 Einwohnern						
A	3768	2928	558	282	226	48	A	605	529	32	44	38	.
B	5117	2462	1582	1074	981	43	B	816	564	73	179	166	.
C	452171	341417	71297	39457	38545	439	C	203122	172222	6505	24395	22986	.
D	88,36	138,68	45,08	36,74	39,29	10,17	D	248,80	305,40	88,73	136,16	138,88	74,62
E	0,03	1,00	0,03	0,41	3,38	0,41	E	10,00	16,00	10,26	10,00	10,00	25,00
F	1160,99	1160,99	531,76	346,00	346,00	216,76	F	4270,65	4270,65	3549,38	500,00	500,00	200,00
Gemeinden mit 5 000 bis unter 10 000 Einwohnern							Gemeinden mit 200 000 bis unter 500 000 Einwohnern						
A	3074	2533	303	238	173	50	A	675	587	27	61	35	18
B	4829	2486	973	1370	855	137	B	1579	634	253	692	428	160
C	418231	326075	47552	44605	40997	1009	C	235972	202341	11280	22350	17106	2589
D	86,61	131,16	48,89	32,55	47,93	7,36	D	149,42	319,16	44,52	32,30	39,93	16,13
E	0,48	3,00	1,50	0,48	2,63	0,48	E	1,50	10,00	8,00	1,50	15,00	6,00
F	1274,19	1274,19	300,00	360,00	360,00	344,44	F	6143,94	6143,94	450,19	2118,64	899,54	2118,64
Gemeinden mit 10 000 bis unter 20 000 Einwohnern							Gemeinden mit 500 000 Einwohnern und mehr						
A	3899	3261	351	287	208	67	A	220	190	9	21	18	.
B	5596	2723	1515	1357	1147	198	B	342	200	25	117	60	.
C	591478	436532	92186	62760	59710	2688	C	245091	189991	6695	48405	20285	.
D	105,70	160,29	60,85	46,23	52,05	13,55	D	717,45	951,45	272,05	412,60	339,61	.
E	0,20	5,00	3,05	0,20	5,00	0,20	E
F	1500,00	1500,00	866,67	550,00	550,00	470,00	F
Gemeinden mit 20 000 bis unter 50 000 Einwohnern							Insgesamt						
A	3902	3275	249	378	281	87	A	21781	17804	2307	1670	1208	381
B	5996	3221	946	1829	1582	238	B	33069	16313	7472	9284	6852	1600
C	716559	545838	59855	110866	105522	5139	C	3443329	2674898	348384	420047	368684	14942
D	119,51	169,44	63,28	60,63	66,71	21,57	D	104,13	163,97	46,63	45,25	53,81	9,34
E	0,36	3,00	1,99	0,36	3,30	0,36	E
F	1903,33	1903,33	589,01	744,82	744,82	300,00	F

Baden-Württemberg

Gemeinden unter 2 000 Einwohnern							Gemeinden mit 50 000 bis unter 100 000 Einwohnern						
A	123	106	A	74	67
B	131	83	B	63	55
C	11388	9827	C	25839	22617
D	87,00	118,64	31,16	.	.	.	D	412,03	414,00	.	451,62	.	.
E	14,99	29,25	14,99	.	.	.	E	50,00	90,00	.	50,00	.	.
F	500,00	500,00	103,10	.	.	.	F	1717,36	1717,36	.	680,00	.	.
Gemeinden mit 2000 bis unter 5 000 Einwohnern							Gemeinden mit 100 000 bis unter 200 000 Einwohnern						
A	524	432	68	24	16	.	A	35	34
B	546	294	182	70	58	.	B	38	36
C	74888	62761	7417	4710	4083	.	C	16568	16028
D	137,08	213,65	40,64	67,21	70,13	.	D	435,20	440,21
E	12,00	26,21	17,00	12,00	25,00	.	E	152,93	152,93
F	800,00	800,00	162,96	216,76	190,00	.	F	1012,44	1012,44
Gemeinden mit 5 000 bis unter 10 000 Einwohnern							Gemeinden mit 200 000 bis unter 500 000 Einwohnern						
A	395	344	25	26	19	.	A	21	21
B	372	243	75	53	41	.	B	30	30
C	65002	58142	3103	3757	3279	.	C	24688	24688
D	174,83	239,15	41,19	70,44	79,45	.	D	824,90	824,90
E	10,68	39,90	15,00	10,68	22,00	.	E
F	1274,19	1274,19	161,55	200,00	200,00	.	F
Gemeinden mit 10 000 bis unter 20 000 Einwohnern							Gemeinden mit 500 000 Einwohnern und mehr						
A	505	425	48	32	28	.	A	63	46	6	11	9	.
B	507	290	122	95	93	.	B	130	45	6	78	21	.
C	98625	81066	6045	11514	11348	.	C	99385	54918	2132	42335	14316	.
D	194,54	279,53	49,48	121,48	121,90	.	D	765,85	1221,60	329,17	540,40	668,11	.
E	15,00	43,79	15,00	18,00	18,00	.	E
F	1171,88	1171,88	350,00	476,90	476,90	.	F
Gemeinden mit 20 000 bis unter 50 000 Einwohnern							Insgesamt						
A	330	279	20	31	27	.	A	2070	1754	182	134	106	11
B	406	198	88	120	116	.	B	2222	1274	509	440	351	8
C	84047	63051	3906	17090	16961	.	C	500431	393098	23989	83343	53793	500
D	207,16	318,14	44,44	142,87	146,52	.	D	225,20	308,60	47,15	189,59	153,22	63,55
E	10,00	51,36	10,00	24,69	54,33	.	E
F	1508,62	1508,62	130,00	345,00	345,00	.	F

1 Kaufwerte für Bauland 4. Vj. 2000 nach Baulandarten, Ländern und Gemeindegrößenklassen

Baulandarten								Baulandarten						
insgesamt	baureifes Land	Rohbau-land	sonstiges Bauland					insgesamt	baureifes Land	Rohbau-land	sonstiges Bauland			
			insgesamt	davon							insgesamt	davon		
				Industrie-land	Land für Verkehrs-zwecke	Frei-flächen						Industrie-land	Land für Verkehrs-zwecke	Frei-flächen

Bayern

Gemeinden unter 2 000 Einwohnern							Gemeinden mit 50 000 bis unter 100 000 Einwohnern						
A	264	227	27	10	7	.	A	48	45
B	332	247	56	29	26	.	B	67	47
C	51850	48620	2091	1139	1096	.	C	19335	15269
D	156,12	196,48	37,34	39,73	41,49	.	D	290,28	321,73
E	5,00	15,00	9,52	5,00	27,00	.	E	80,00	80,00
F	710,00	710,00	89,62	99,00	99,00	.	F	1437,37	1437,37
Gemeinden mit 2000 bis unter 5 000 Einwohnern							Gemeinden mit 100 000 bis unter 200 000 Einwohnern						
A	573	478	74	21	20	.	A	54	48
B	659	391	181	87	87	.	B	41	37
C	106865	84078	13859	8929	8921	.	C	21444	19709
D	162,06	214,96	76,60	102,20	102,85	.	D	517,66	536,91
E	12,00	19,50	15,50	12,00	20,00	.	E	239,46	250,00
F	978,80	978,80	531,76	346,00	346,00	.	F	1100,00	1100,00
Gemeinden mit 5 000 bis unter 10 000 Einwohnern							Gemeinden mit 200 000 bis unter 500 000 Einwohnern						
A	345	303	28	14	13	.	A	22	20
B	368	261	59	48	48	.	B	46	40
C	73939	67584	4227	2128	2114	.	C	23047	21463
D	200,72	258,52	72,02	44,11	43,92	.	D	502,88	533,53
E	6,71	30,00	6,71	17,00	17,00	.	E
F	857,14	857,14	209,00	350,00	350,00	.	F
Gemeinden mit 10 000 bis unter 20 000 Einwohnern							Gemeinden mit 500 000 Einwohnern und mehr						
A	302	233	42	27	24	.	A
B	464	197	91	176	168	.	B
C	71273	48243	8250	14780	14656	.	C
D	153,73	244,88	91,06	83,97	87,35	.	D
E	15,00	25,00	15,00	15,00	18,00	.	E
F	1179,67	1179,67	866,67	465,00	465,00	.	F
Gemeinden mit 20 000 bis unter 50 000 Einwohnern							Insgesamt						
A	98	79	10	9	9	.	A	1706	1433	186	87	79	8
B	150	81	26	43	43	.	B	2128	1303	415	410	399	11
C	49828	39871	4403	5554	5554	.	C	417581	344838	34385	38358	38170	188
D	331,50	491,55	169,67	128,43	128,43	.	D	196,26	264,74	82,80	93,58	95,74	16,78
E	62,22	75,50	62,22	75,00	75,00	.	E	5,00	15,00	6,71	5,00	17,00	5,00
F	1903,33	1903,33	589,01	352,53	352,53	.	F	1903,33	1903,33	866,67	465,00	465,00	130,00

Brandenburg

Gemeinden unter 2 000 Einwohnern							Gemeinden mit 50 000 bis unter 100 000 Einwohnern						
A	669	588	61	20	17	.	A	90	86
B	1403	616	369	417	415	.	B	79	67
C	51977	32393	11322	8262	8145	.	C	9653	8608
D	37,06	52,56	30,66	19,81	19,62	.	D	122,88	127,61
E	1,41	1,41	5,00	2,50	2,50	.	E	4,63	4,63
F	506,38	506,38	150,00	67,82	60,00	.	F	1673,61	1673,61
Gemeinden mit 2000 bis unter 5 000 Einwohnern							Gemeinden mit 100 000 bis unter 200 000 Einwohnern						
A	374	326	34	14	14	.	A	80	71
B	777	364	311	102	102	.	B	90	65
C	79900	52657	23064	4179	4179	.	C	23386	16446
D	102,88	144,73	74,24	40,93	40,93	.	D	259,58	251,71	.	309,78	315,80	.
E	4,00	7,09	4,00	7,00	7,00	.	E	24,17	24,17	.	78,84	78,84	.
F	469,73	469,73	239,73	125,00	125,00	.	F	726,64	726,64	.	500,00	500,00	.
Gemeinden mit 5 000 bis unter 10 000 Einwohnern							Gemeinden mit 200 000 bis unter 500 000 Einwohnern						
A	255	236	13	6	5	.	A
B	367	299	56	12	11	.	B
C	34649	29663	4173	814	787	.	C
D	94,37	99,32	74,18	66,50	70,99	.	D
E	3,71	3,71	20,00	12,50	12,50	.	E
F	547,06	547,06	200,00	165,52	165,52	.	F
Gemeinden mit 10 000 bis unter 20 000 Einwohnern							Gemeinden mit 500 000 Einwohnern und mehr						
A	293	265	14	14	8	6	A
B	720	264	318	138	132	6	B
C	91478	53095	29083	9299	8486	814	C
D	127,05	201,32	91,40	67,34	64,23	136,38	D
E	6,00	6,00	15,00	11,00	11,00	45,00	E
F	620,15	620,15	213,91	295,00	295,00	210,00	F
Gemeinden mit 20 000 bis unter 50 000 Einwohnern							Insgesamt						
A	374	343	11	20	14	.	A	2135	1915	135	85	67	.
B	626	495	53	79	77	.	B	4061	2170	1111	780	768	.
C	75900	66693	3089	6118	5938	.	C	366943	259555	71197	36192	34863	.
D	121,17	134,72	58,80	77,66	77,03	.	D	90,35	119,59	64,10	46,39	45,37	122,35
E	5,00	5,00	12,80	5,00	5,00	.	E	1,41	1,41	4,00	2,50	2,50	12,50
F	485,00	485,00	115,00	250,00	250,00	.	F	1673,61	1673,61	325,31	500,00	500,00	210,00

1 Kaufwerte für Bauland 4. Vj. 2000 nach Baulandarten, Ländern und Gemeindegrößenklassen

Baulandarten						Baulandarten					
insgesamt	baureifes Land	Rohbau-land	sonstiges Bauland			insgesamt	baureifes Land	Rohbau-land	sonstiges Bauland		
			insge-samt	davon					insge-samt	davon	
				Industrie-land	Land für Verkehrs-zwecke					Frei-flächen	Industrie-land

Hessen

Gemeinden unter 2 000 Einwohnern							Gemeinden mit 50 000 bis unter 100 000 Einwohnern						
A	A	29	28
B	B	31	29
C	C	9623	8856
D	D	313,85	308,91
E	E	35,00	35,00
F	F	2060,84	2060,84
Gemeinden mit 2000 bis unter 5 000 Einwohnern							Gemeinden mit 100 000 bis unter 200 000 Einwohnern						
A	56	49	A	5	5
B	52	44	B	14	14
C	4254	4032	C	15632	15632
D	81,59	92,32	25,32	.	.	.	D	1135,01	1135,01
E	7,50	15,00	7,50	.	.	.	E	762,53	762,53
F	298,39	298,39	86,49	.	.	.	F	1220,98	1220,98
Gemeinden mit 5 000 bis unter 10 000 Einwohnern							Gemeinden mit 200 000 bis unter 500 000 Einwohnern						
A	172	149	A	6	5
B	200	133	B	35	33
C	16013	13758	C	26089	24719
D	80,00	103,20	16,21	.	.	.	D	750,21	743,38
E	4,78	17,19	4,78	.	.	.	E
F	634,92	634,92	45,00	.	.	.	F
Gemeinden mit 10 000 bis unter 20 000 Einwohnern							Gemeinden mit 500 000 Einwohnern und mehr						
A	204	178	A
B	201	143	B
C	27575	24768	C
D	137,14	173,11	54,34	.	.	.	D
E	3,05	25,80	3,05	.	.	.	E
F	1500,00	1500,00	172,82	.	.	.	F
Gemeinden mit 20 000 bis unter 50 000 Einwohnern							Insgesamt						
A	52	48	A	527	465	50	12	12	.
B	48	35	B	582	432	102	47	47	.
C	21993	16139	C	121852	108577	3040	10235	10235	.
D	461,80	461,33	D	209,50	251,22	29,79	215,89	215,89	.
E	72,00	96,45	E	3,05	15,00	3,05	10,00	10,00	.
F	1100,00	1100,00	F	2060,84	2060,84	172,82	899,54	899,54	.

Mecklenburg-Vorpommern

Gemeinden unter 2 000 Einwohnern							Gemeinden mit 50 000 bis unter 100 000 Einwohnern						
A	451	271	128	52	.	47	A	75	72
B	1265	291	205	769	.	673	B	106	92
C	26401	21064	4584	754	.	575	C	8613	8214
D	20,87	72,48	22,35	0,98	.	0,86	D	81,40	88,80
E	0,20	7,16	0,90	0,20	.	0,20	E	20,46	25,00
F	334,99	334,99	93,18	32,50	.	32,50	F	200,00	200,00
Gemeinden mit 2000 bis unter 5 000 Einwohnern							Gemeinden mit 100 000 bis unter 200 000 Einwohnern						
A	209	169	34	6	.	.	A	38	37
B	228	151	40	37	.	.	B	34	27
C	17523	16544	939	40	.	.	C	4287	4109
D	76,81	109,42	23,33	1,09	.	.	D	125,06	151,32
E	0,41	4,97	2,96	0,41	.	.	E
F	714,29	714,29	87,02	10,13	.	.	F
Gemeinden mit 5 000 bis unter 10 000 Einwohnern							Gemeinden mit 200 000 bis unter 500 000 Einwohnern						
A	56	32	10	14	.	.	A	157	141	11	5	.	.
B	507	50	15	442	.	.	B	304	126	94	85	.	.
C	6329	4251	183	1895	.	.	C	19804	17224	1557	1024	.	.
D	12,48	85,58	12,05	4,29	.	0,82	D	65,12	137,09	16,58	12,10	.	.
E	0,48	20,83	1,50	0,48	.	0,48	E
F	185,00	185,00	92,00	15,00	.	13,87	F
Gemeinden mit 10 000 bis unter 20 000 Einwohnern							Gemeinden mit 500 000 Einwohnern und mehr						
A	79	55	17	7	.	7	A
B	215	47	96	72	.	72	B
C	5394	3513	1758	123	.	123	C
D	25,12	75,06	18,28	1,72	.	1,72	D
E	0,20	14,08	5,00	0,20	.	0,20	E
F	211,50	211,50	90,23	38,93	.	38,93	F
Gemeinden mit 20 000 bis unter 50 000 Einwohnern							Insgesamt						
A	42	29	11	.	.	.	A	1107	806	214	87	.	73
B	87	21	65	.	.	.	B	2746	804	524	1418	.	871
C	5036	2530	2493	.	.	.	C	93389	77449	11741	4199	.	1153
D	57,92	121,65	38,48	.	.	.	D	34,01	96,28	22,43	2,96	.	1,32
E	4,50	19,00	12,80	.	.	.	E	0,20	4,97	0,90	0,20	.	0,20
F	453,42	453,42	58,05	.	.	.	F	1746,99	1746,99	94,78	157,10	.	38,93

1 Kaufwerte für Bauland 4. VJ. 2000 nach Baulandarten, Ländern und Gemeindegrößenklassen

Baulandarten							Baulandarten						
insgesamt	baureifes Land	Rohbau-land	sonstiges Bauland				insgesamt	baureifes Land	Rohbau-land	sonstiges Bauland			
			insge-samt	davon						insge-samt	davon		
				Industrie-land	Land für Verkehrs-zwecke	Frei-flächen					Industrie-land	Land für Verkehrs-zwecke	Frei-flächen
Niedersachsen													
Gemeinden unter 2 000 Einwohnern							Gemeinden mit 50 000 bis unter 100 000 Einwohnern						
A	392	360	16	16	13	.	A	205	180	9	16	14	.
B	610	359	185	67	65	.	B	375	165	94	115	114	.
C	27072	21147	5254	670	614	.	C	41852	31476	5240	5135	4779	.
D	44,35	58,91	28,46	10,02	9,48	.	D	111,74	190,51	55,49	44,70	42,04	.
E	4,00	9,95	6,00	4,00	4,00	.	E	10,00	30,80	10,00	15,00	15,00	.
F	1172,32	1172,32	76,58	65,00	65,00	.	F	1466,44	1466,44	94,74	299,70	160,00	.
Gemeinden mit 2000 bis unter 5 000 Einwohnern							Gemeinden mit 100 000 bis unter 200 000 Einwohnern						
A	420	376	14	30	24	6	A	171	164
B	650	363	132	156	151	5	B	219	177
C	34039	27999	3308	2731	2643	88	C	33807	31485
D	52,37	77,23	25,12	17,54	17,53	17,71	D	154,57	177,48	.	76,43	76,43	.
E	4,00	5,00	7,50	4,00	4,00	7,58	E	10,00	35,00	.	10,00	10,00	.
F	302,00	302,00	82,88	122,44	122,44	80,00	F	450,00	450,00	.	115,00	115,00	.
Gemeinden mit 5 000 bis unter 10 000 Einwohnern							Gemeinden mit 200 000 bis unter 500 000 Einwohnern						
A	648	600	12	36	28	.	A	60	56
B	1039	631	167	241	238	.	B	84	74
C	65698	54695	4986	6017	5912	.	C	25449	22790
D	63,21	86,67	29,84	24,95	24,80	37,09	D	304,70	307,13
E	6,50	8,00	9,80	6,50	6,50	18,00	E
F	350,00	350,00	71,50	150,00	116,15	150,00	F
Gemeinden mit 10 000 bis unter 20 000 Einwohnern							Gemeinden mit 500 000 Einwohnern und mehr						
A	1240	1164	21	55	50	.	A	70	68
B	1713	1008	419	286	283	.	B	79	68
C	148057	117153	21061	9844	9626	.	C	29884	26779
D	86,44	116,25	50,31	34,38	34,02	.	D	377,95	392,59
E	5,00	5,00	8,25	5,00	5,00	.	E
F	689,53	689,53	176,77	266,10	266,10	.	F
Gemeinden mit 20 000 bis unter 50 000 Einwohnern							Insgesamt						
A	1270	1127	48	95	73	.	A	4476	4095	121	260	211	41
B	1917	1226	233	458	442	.	B	6685	4071	1246	1369	1336	28
C	219138	167712	21942	29484	27795	.	C	624996	501236	62198	61561	58812	2455
D	114,34	136,85	94,22	64,35	62,90	105,44	D	93,49	123,13	49,93	44,98	44,02	88,00
E	4,00	4,00	10,00	7,00	7,00	20,00	E	65,58
F	744,82	608,70	236,00	744,82	744,82	300,00	F
Nordrhein-Westfalen													
Gemeinden unter 2 000 Einwohnern							Gemeinden mit 50 000 bis unter 100 000 Einwohnern						
A	A	187	172	7	8	8	.
B	B	153	111	27	15	15	.
C	C	38013	35557	915	1541	1541	.
D	D	249,23	321,65	34,54	99,57	99,57	.
E	E	8,51	60,00	8,51	54,09	54,09	.
F	F	758,16	758,16	85,00	190,00	190,00	.
Gemeinden mit 2000 bis unter 5 000 Einwohnern							Gemeinden mit 100 000 bis unter 200 000 Einwohnern						
A	6	6	A	86	67	5	14	14	.
B	4	4	B	114	67	3	44	44	.
C	242	242	C	33730	29190	320	4221	4221	.
D	58,38	58,38	D	294,90	433,41	100,99	96,23	96,23	.
E	45,00	45,00	E	10,26	156,99	10,26	55,00	55,00	.
F	71,24	71,24	F	1127,82	1127,82	350,00	166,97	166,97	.
Gemeinden mit 5 000 bis unter 10 000 Einwohnern							Gemeinden mit 200 000 bis unter 500 000 Einwohnern						
A	105	94	A	83	74
B	113	73	B	96	77
C	8535	7397	C	23953	21979
D	75,29	100,85	.	28,21	23,09	.	D	250,29	286,57	.	95,04	95,04	.
E	10,00	10,00	.	12,00	12,00	.	E	77,42	137,32	.	77,42	77,42	.
F	350,00	350,00	.	344,44	43,96	.	F	1071,98	1071,98	.	150,29	150,29	.
Gemeinden mit 10 000 bis unter 20 000 Einwohnern							Gemeinden mit 500 000 Einwohnern und mehr						
A	340	299	16	25	24	.	A	42	37
B	387	207	28	152	138	.	B	68	40
C	37737	32754	1148	3836	3681	.	C	35764	29751
D	97,56	157,97	41,15	25,30	26,73	.	D	527,16	747,87
E	9,35	17,50	9,35	9,40	9,40	.	E	143,55	327,51
F	688,94	688,94	206,08	140,00	140,00	.	F	1313,86	1313,86
Gemeinden mit 20 000 bis unter 50 000 Einwohnern							Insgesamt						
A	676	617	18	41	38	.	A	1525	1366	53	106	100	6
B	802	418	118	266	264	.	B	1736	997	209	530	514	16
C	99260	79538	6950	12772	12603	.	C	277236	236407	14623	26205	25737	468
D	123,81	190,29	58,93	48,05	47,68	.	D	159,65	237,08	69,85	49,45	50,06	29,53
E	10,00	15,00	10,00	13,01	13,01	.	E	8,51	10,00	8,51	9,40	9,40	11,15
F	580,00	580,00	175,27	192,44	178,00	.	F	1313,86	1313,86	350,00	344,44	190,00	344,44

1 Kaufwerte für Bauland 4. Vj. 2000 nach Baulandarten, Ländern und Gemeindegrößenklassen

Baulandarten							Baulandarten						
insgesamt	baureifes Land	Rohbau-land	sonstiges Bauland				insgesamt	baureifes Land	Rohbau-land	sonstiges Bauland			
			insge-samt	davon						insge-samt	davon		
				Industrie-land	Land für Verkehrs-zwecke	Frei-flächen					Industrie-land	Land für Verkehrs-zwecke	Frei-flächen

Rheinland-Pfalz

Gemeinden unter 2 000 Einwohnern							Gemeinden mit 50 000 bis unter 100 000 Einwohnern						
A	1565	1129	339	97	85	6	A	147	116
B	2134	871	757	506	465	6	B	239	98
C	112229	79458	14581	18190	17922	110	C	51007	41890
D	52,59	91,24	19,25	35,98	38,53	19,84	D	213,09	426,44	.	61,55	62,20	27,70
E	1,00	2,67	1,00	1,21	2,50	12,20	E	1,95	20,00	.	1,95	31,34	1,95
F	551,38	551,38	150,00	118,42	118,42	75,00	F	805,18	805,18	.	400,00	400,00	60,00
Gemeinden mit 2000 bis unter 5 000 Einwohnern							Gemeinden mit 100 000 bis unter 200 000 Einwohnern						
A	674	469	133	72	68	.	A	112	85
B	758	304	244	210	209	.	B	176	76
C	75613	55335	9833	10445	10419	.	C	46613	33969
D	99,79	182,20	40,30	49,72	49,90	.	D	264,49	449,43	117,19	129,31	133,47	.
E	3,50	6,00	3,50	4,00	4,00	.	E	17,50	90,00	17,50	25,00	30,00	.
F	709,22	709,22	240,56	200,00	200,00	.	F	4270,65	4270,65	3549,38	350,00	350,00	.
Gemeinden mit 5 000 bis unter 10 000 Einwohnern							Gemeinden mit 200 000 bis unter 500 000 Einwohnern						
A	525	365	104	56	49	7	A
B	756	253	250	253	250	3	B
C	97255	56810	20453	19992	19663	329	C
D	128,64	224,43	81,73	79,14	78,75	112,17	D
E	4,00	4,00	4,82	5,58	5,58	6,00	E
F	747,13	747,13	300,00	250,00	250,00	220,00	F
Gemeinden mit 10 000 bis unter 20 000 Einwohnern							Gemeinden mit 500 000 Einwohnern und mehr						
A	276	177	76	23	22	.	A
B	432	152	197	83	83	.	B
C	49810	30895	13911	5004	4841	.	C
D	115,28	203,09	70,79	59,97	58,26	.	D
E	3,23	5,87	3,23	14,13	14,13	.	E
F	670,00	670,00	310,47	550,00	550,00	.	F
Gemeinden mit 20 000 bis unter 50 000 Einwohnern							Insgesamt						
A	238	162	35	41	30	11	A	3537	2503	706	328	285	37
B	467	92	187	188	149	39	B	4962	1846	1670	1446	1357	54
C	61631	30573	10511	20548	18601	1946	C	494158	328930	73580	91649	88741	2751
D	132,10	332,21	56,32	109,36	124,73	50,22	D	99,59	178,21	44,06	63,36	65,39	50,57
E	10,00	10,85	20,00	10,00	10,00	25,00	E	1,00	2,67	1,00	1,21	2,50	1,95
F	724,23	724,23	280,00	300,00	250,00	300,00	F	4270,65	4270,65	3549,38	550,00	550,00	470,00

Saarland

Gemeinden unter 2 000 Einwohnern							Gemeinden mit 50 000 bis unter 100 000 Einwohnern						
A	A	9	5
B	B	20	7
C	C	796	476
D	D	40,14	71,73
E	E
F	F
Gemeinden mit 2000 bis unter 5 000 Einwohnern							Gemeinden mit 100 000 bis unter 200 000 Einwohnern						
A	A
B	B
C	C
D	D
E	E
F	F
Gemeinden mit 5 000 bis unter 10 000 Einwohnern							Gemeinden mit 200 000 bis unter 500 000 Einwohnern						
A	108	90	11	7	.	.	A
B	119	72	23	23	.	.	B
C	6602	5185	343	1074	.	.	C
D	55,62	71,60	14,89	46,19	.	.	D
E	10,00	15,00	10,00	10,00	.	.	E
F	287,71	287,71	50,00	57,49	.	.	F
Gemeinden mit 10 000 bis unter 20 000 Einwohnern							Gemeinden mit 500 000 Einwohnern und mehr						
A	287	198	61	28	10	9	A
B	270	173	54	42	31	3	B
C	21127	17813	1824	1490	1227	79	C
D	78,36	102,77	33,70	35,34	39,64	31,16	D
E	10,00	19,87	10,00	10,00	16,89	10,00	E
F	298,00	298,00	123,52	204,92	204,92	50,00	F
Gemeinden mit 20 000 bis unter 50 000 Einwohnern							Insgesamt						
A	134	109	15	10	5	.	A	539	403	89	47	18	13
B	269	203	36	30	22	.	B	684	462	115	107	80	9
C	35557	32891	786	1880	1767	.	C	66448	58731	3010	4708	4152	199
D	132,29	161,91	22,04	62,69	81,13	.	D	97,19	127,05	26,24	44,12	52,17	23,02
E	10,00	10,64	11,36	10,00	45,05	.	E	10,00	10,64	10,00	10,00	16,89	10,00
F	488,89	488,89	69,27	216,45	216,45	.	F	488,89	488,89	123,52	216,45	216,45	50,00

1 Kaufwerte für Bauland 4. Vj. 2000 nach Baulandarten, Ländern und Gemeindegrößenklassen

Baulandarten								Baulandarten						
insgesamt	baureifes Land	Rohbau-land	sonstiges Bauland					insgesamt	baureifes Land	Rohbau-land	sonstiges Bauland			
			insge-samt	davon							insge-samt	davon		
				Industrie-land	Land für Verkehrs-zwecke	Frei-flächen						Industrie-land	Land für Verkehrs-zwecke	Frei-flächen

Sachsen

Gemeinden unter 2 000 Einwohnern							Gemeinden mit 50 000 bis unter 100 000 Einwohnern							
A	45	12	21	12	11	10	A	
B	44	6	21	17	10	10	B	
C	928	531	349	48	26	26	C	
D	21,05	89,40	16,37	2,83	2,70	2,70	D	115,39	126,26	
E	0,50	15,00	1,00	0,50	0,50	0,50	E	1,50	6,00	
F	150,00	150,00	38,13	7,50	7,50	7,50	F	213,64	213,64	
Gemeinden mit 2000 bis unter 5 000 Einwohnern							Gemeinden mit 100 000 bis unter 200 000 Einwohnern							
A	139	50	59	30	25	25	A	
B	196	39	98	59	21	21	B	
C	5884	2582	1876	1427	66	66	C	
D	30,06	66,56	19,11	24,26	3,17	3,17	D	
E	0,90 f	1,00	1,00	0,90	1,00	1,00	E	
F	168,54	168,54	125,00	65,00	10,00	10,00	F	
Gemeinden mit 5 000 bis unter 10 000 Einwohnern							Gemeinden mit 200 000 bis unter 500 000 Einwohnern							
A	138	69	46	23	15	15	A	77	50	8	19	14	14	
B	188	59	54	74	22	22	B	281	70	29	182	159	159	
C	8588	3988	1737	2863	162	162	C	35642	28410	3429	3803	2271	2271	
D	45,79	67,25	32,31	38,44	82,28	7,40	D	126,91	407,74	118,23	20,88	14,30	14,30	
E	1,30	3,00	5,00	1,30	2,63	1,30	E	
F	247,96	210,00	98,28	247,96	247,96	28,00	F	
Gemeinden mit 10 000 bis unter 20 000 Einwohnern							Gemeinden mit 500 000 Einwohnern und mehr							
A	91	35	22	34	6	28	A	
B	270	21	118	132	46	86	B	
C	8826	2056	5278	1492	850	642	C	
D	32,67	99,78	44,73	11,34	18,57	7,49	D	
E	0,50	7,50	8,51	0,50	13,00	0,50	E	
F	235,00	235,00	75,91	37,06	37,06	30,00	F	
Gemeinden mit 20 000 bis unter 50 000 Einwohnern							Insgesamt							
A	109	53	21	35	33	33	A	622	285	181	156	21	126	9
B	292	92	26	174	168	168	B	1293	303	351	639	110	465	63
C	7299	5483	791	1025	605	605	C	69584	45229	13657	10699	5475	3772	1452
D	24,99	59,65	30,14	5,89	3,59	3,59	D	53,80	149,07	38,89	16,75	49,64	8,11	22,96
E	0,36	4,07	1,99	0,36	0,36	0,36	E
F	263,42	263,42	117,65	80,00	7,50	7,50	F

Sachsen-Anhalt

Gemeinden unter 2 000 Einwohnern							Gemeinden mit 50 000 bis unter 100 000 Einwohnern						
A	386	354	13	19	10	9	A	70	66
B	478	302	51	126	121	5	B	79	47
C	18617	13763	1185	3669	3631	38	C	5484	5046
D	38,91	45,60	23,37	29,13	29,92	8,22	D	69,83	106,92
E	5,00	7,00	8,64	5,00	5,00	6,42	E
F	185,00	185,00	60,00	32,71	32,71	25,00	F
Gemeinden mit 2000 bis unter 5 000 Einwohnern							Gemeinden mit 100 000 bis unter 200 000 Einwohnern						
A	201	182	7	12	10	.	A
B	192	145	16	31	31	.	B
C	9560	8593	229	738	727	.	C
D	49,83	59,47	14,35	23,52	23,51	.	D
E	4,40	10,00	4,40	10,00	10,00	.	E
F	194,44	194,44	24,99	47,37	47,37	.	F
Gemeinden mit 5 000 bis unter 10 000 Einwohnern							Gemeinden mit 200 000 bis unter 500 000 Einwohnern						
A	91	79	A	167	153
B	330	233	B	463	120
C	8851	7376	C	31829	21344
D	26,85	31,66	.	12,16	12,06	.	D	68,70	177,82	.	24,69	21,59	.
E	6,00	10,00	.	6,00	6,00	.	E
F	153,15	153,15	.	35,04	35,04	.	F
Gemeinden mit 10 000 bis unter 20 000 Einwohnern							Gemeinden mit 500 000 Einwohnern und mehr						
A	101	83	A
B	168	71	B
C	8275	5916	C
D	49,12	83,75	.	19,62	19,99	.	D
E	7,52	11,45	.	7,52	9,87	.	E
F	160,00	160,00	.	90,00	90,00	.	F
Gemeinden mit 20 000 bis unter 50 000 Einwohnern							Insgesamt						
A	220	180	A	1236	1097	34	105	83	.
B	436	149	B	2146	1066	291	789	774	.
C	17425	13593	C	100042	75633	8278	16131	15120	.
D	39,97	91,14	.	13,35	13,21	.	D	46,61	70,93	28,47	20,44	19,53	35,26
E	3,30	12,50	.	3,30	3,30	.	E	3,30	7,00	4,40	3,30	3,30	6,42
F	304,96	304,96	.	105,04	105,04	.	F	1112,52	1112,52	80,46	320,00	105,04	294,00

1 Kaufwerte für Bauland 4. Vj. 2000 nach Baulandarten, Ländern und Gemeindegrößenklassen

Baulandarten								Baulandarten						
insgesamt	baureifes Land	Rohbau-land	sonstiges Bauland				insgesamt	baureifes Land	Rohbau-land	sonstiges Bauland				
			insgesamt	Industrie-land	Land für Verkehrs-zwecke	Frei-flächen				insgesamt	Industrie-land	Land für Verkehrs-zwecke	Frei-flächen	

Schleswig-Holstein

Gemeinden unter 2 000 Einwohnern								Gemeinden mit 50 000 bis unter 100 000 Einwohnern							
A	393	271	96	26	11	10	5	A	50	40	
B	627	240	204	183	98	62	23	B	134	29	
C	40306	30317	3784	6204	5769	349	87	C	5671	4132	
D	64,25	126,13	18,52	33,97	58,78	5,66	3,80	D	42,46	142,46	.	14,82	.	.	
E	1,80	16,15	2,00	1,80	15,00	2,40	1,80	E	2,51	95,24	.	2,51	.	.	
F	1282,05	1282,05	195,96	180,00	180,00	38,53	70,00	F	235,00	235,00	.	60,00	.	.	
Gemeinden mit 2000 bis unter 5 000 Einwohnern								Gemeinden mit 100 000 bis unter 200 000 Einwohnern							
A	268	172	86	10	9	.	.	A	
B	493	152	315	25	24	.	.	B	
C	30350	19822	9353	1175	1173	.	.	C	
D	61,60	130,32	29,65	46,87	48,33	.	.	D	
E	0,03	10,00	0,03	3,50	12,00	.	.	E	
F	1160,99	1160,99	142,44	114,80	114,80	.	.	F	
Gemeinden mit 5 000 bis unter 10 000 Einwohnern								Gemeinden mit 200 000 bis unter 500 000 Einwohnern							
A	122	100	18	A	10	8	
B	237	88	142	B	164	12	
C	19080	12836	5882	C	14148	10596	
D	80,40	145,78	41,47	D	86,47	888,90	
E	15,00	25,00	15,00	E	20,28	100,00	
F	1200,00	1200,00	111,61	F	1690,00	1690,00	
Gemeinden mit 10 000 bis unter 20 000 Einwohnern								Gemeinden mit 500 000 Einwohnern und mehr							
A	96	89	A	
B	94	68	B	
C	16050	14797	C	
D	170,01	218,20	D	
E	10,00	76,00	E	
F	504,59	504,59	F	
Gemeinden mit 20 000 bis unter 50 000 Einwohnern								Insgesamt							
A	117	83	26	8	8	.	.	A	1056	763	232	61	38	15	8
B	127	56	38	33	33	.	.	B	1876	645	732	498	325	102	71
C	20644	15833	3267	1544	1544	.	.	C	146249	108333	24089	13826	12477	900	449
D	162,37	283,01	86,33	46,29	46,29	.	.	D	77,96	167,91	32,89	27,74	38,36	8,83	6,30
E	30,00	40,50	40,00	30,00	30,00	.	.	E	0,03	10,00	0,03	1,80	11,25	2,40	1,80
F	705,13	705,13	226,09	80,00	80,00	.	.	F	1690,00	1690,00	226,09	180,00	180,00	60,00	70,00

Thüringen

Gemeinden unter 2 000 Einwohnern						Gemeinden mit 50 000 bis unter 100 000 Einwohnern								
A	285	234	32	19	18	.	.	A
B	339	181	64	94	93	.	.	B
C	10659	8408	719	1532	1530	.	.	C
D	31,47	46,56	11,16	16,36	16,39	.	.	D	165,11	170,81
E	1,00	2,00	1,00	1,46	1,46	.	.	E	28,00	28,00
F	250,00	250,00	84,70	130,00	130,00	.	.	F	360,00	360,00
Gemeinden mit 2000 bis unter 5 000 Einwohnern						Gemeinden mit 100 000 bis unter 200 000 Einwohnern								
A	324	219	43	62	60	.	.	A
B	563	212	54	296	295	.	.	B
C	13052	6771	1224	5057	5025	.	.	C
D	23,20	31,87	22,54	17,09	17,05	.	.	D	85,20	111,97
E	1,00	3,00	1,00	3,38	3,38	.	.	E
F	176,00	176,00	65,00	93,09	93,09	.	.	F
Gemeinden mit 5 000 bis unter 10 000 Einwohnern						Gemeinden mit 200 000 bis unter 500 000 Einwohnern								
A	114	72	9	33	31	.	.	A	72	59
B	232	90	4	138	137	.	.	B	78	52
C	7689	4391	148	3150	3126	.	.	C	11323	9128
D	33,08	49,00	33,01	22,77	22,79	.	.	D	145,84	174,18	103,96	103,42	.	.
E	3,96	6,00	6,52	3,96	3,96	.	.	E
F	188,82	188,82	69,00	80,00	62,69	.	.	F
Gemeinden mit 10 000 bis unter 20 000 Einwohnern						Gemeinden mit 500 000 Einwohnern und mehr								
A	85	60	6	19	17	.	.	A
B	155	83	3	69	64	.	.	B
C	7250	4463	137	2650	2301	.	.	C
D	46,70	53,62	45,47	38,39	36,06	.	.	D
E	5,15	5,15	10,00	7,00	15,00	.	.	E
F	168,00	168,00	81,00	100,00	100,00	.	.	F
Gemeinden mit 20 000 bis unter 50 000 Einwohnern						Insgesamt								
A	242	166	29	47	40	7	.	A	1193	875	124	194	178	16
B	370	156	55	160	154	5	.	B	1819	844	198	777	764	14
C	18799	11932	1398	5470	5026	444	.	C	81281	56682	4595	20003	19100	904
D	50,78	76,65	25,44	34,27	32,59	82,33	.	D	44,68	67,14	23,25	25,73	25,01	65,75
E	2,09	3,00	2,09	8,50	10,00	8,50	.	E	1,00	2,00	1,00	1,46	1,46	6,00
F	250,00	250,00	135,00	225,00	160,00	225,00	.	F	556,60	556,60	150,00	300,00	300,00	225,00

1 Kaufwerte für Bauland 4. Vj. 2000 nach Baulandarten, Ländern und Gemeindegrößenklassen

Baulandarten							Baulandarten						
insgesamt	baureifes Land	Rohbau-land	sonstiges Bauland				insgesamt	baureifes Land	Rohbau-land	sonstiges Bauland			
			insge-samt	davon						insge-samt	davon		
				Industrie-land	Land für Verkehrs-zwecke	Frei-flächen					Industrie-land	Land für Verkehrs-zwecke	Frei-flächen
Stadtstaaten													
Berlin							Bremen						
A	24	23	A	28	21	7	6	.	.
B	27	24	B	101	71	31	21	.	.
C	71247	71127	C	11893	9074	2819	1707	.	.
D	2688,04	2932,69	D	117,28	128,16	92,11	81,54	.	.
E	E
F	F
Früheres Bundesgebiet													
Gemeinden unter 2 000 Einwohnern							Gemeinden mit 50 000 bis unter 100 000 Einwohnern						
A	2738	2094	491	153	119	21	A	749	653	26	70	55	.
B	3835	1801	1235	799	669	71	B	1080	540	133	407	314	.
C	242864	189389	26726	26749	25903	555	C	192136	160273	7900	23964	22545	.
D	63,32	105,14	21,64	33,47	38,70	7,78	D	177,94	296,58	59,44	58,95	71,90	23,13
E	1,00	2,67	1,00	1,21	2,50	2,40	E	1,95	20,00	8,51	1,95	15,00	1,95
F	1282,05	1282,05	195,96	180,00	180,00	75,00	F	2060,84	2060,84	500,00	680,00	680,00	299,70
Gemeinden mit 2000 bis unter 5 000 Einwohnern							Gemeinden mit 100 000 bis unter 200 000 Einwohnern						
A	2521	1982	381	158	138	.	A	473	411	25	37	33	.
B	3162	1551	1062	549	530	.	B	673	463	52	158	146	.
C	326251	254269	43965	28016	27266	.	C	173895	150689	5285	17921	16703	.
D	103,17	163,93	41,39	51,03	51,49	28,66	D	258,38	325,48	102,06	113,23	114,70	.
E	0,03	5,00	0,03	3,50	4,00	3,50	E	10,00	16,00	10,26	10,00	10,00	.
F	1160,99	1160,99	531,76	346,00	346,00	216,76	F	4270,65	4270,65	3549,38	350,00	350,00	.
Gemeinden mit 5 000 bis unter 10 000 Einwohnern							Gemeinden mit 200 000 bis unter 500 000 Einwohnern						
A	2420	2045	221	154	123	.	A	202	184
B	3205	1756	790	659	633	.	B	453	266
C	352124	276405	40373	35346	34096	.	C	137374	126235
D	109,87	157,42	51,08	53,64	53,88	71,93	D	303,00	474,16	57,49	57,05	.	.
E	4,00	4,00	4,78	5,58	5,58	6,00	E	20,28	75,00	20,28	20,28	.	.
F	1274,19	1274,19	300,00	360,00	360,00	344,44	F	1690,00	1690,00	899,54	899,54	.	.
Gemeinden mit 10 000 bis unter 20 000 Einwohnern							Gemeinden mit 500 000 Einwohnern und mehr						
A	3250	2763	290	197	164	21	A	199	170
B	4067	2238	966	863	824	27	B	318	179
C	470255	367489	55217	47548	46452	735	C	177214	122235
D	115,62	164,17	57,18	55,09	56,36	27,37	D	556,54	683,85	272,05	419,63	350,82	.
E	3,05	5,00	3,05	5,00	5,00	8,00	E
F	1500,00	1500,00	866,67	550,00	550,00	470,00	F
Gemeinden mit 20 000 bis unter 50 000 Einwohnern							Insgesamt						
A	2915	2504	174	237	192	.	A	15467	12806	1619	1042	855	131
B	4184	2309	725	1150	1082	.	B	20979	11104	4998	4878	4430	228
C	592100	445608	51783	94709	90661	.	C	2664213	2092594	238915	332704	293823	7461
D	141,50	193,00	71,42	82,32	83,80	63,94	D	126,99	188,46	47,80	68,21	66,32	32,74
E	4,00	4,00	10,00	7,00	7,00	14,00	E
F	1903,33	1903,33	589,01	744,82	744,82	300,00	F
A	2915	2504	174	237	192	.	A	15467	12806	1619	1042	855	131
B	4184	2309	725	1150	1082	.	B	20979	11104	4998	4878	4430	228
C	592100	445608	51783	94709	90661	.	C	2664213	2092594	238915	332704	293823	7461
D	141,50	193,00	71,42	82,32	83,80	63,94	D	126,99	188,46	47,80	68,21	66,32	32,74
E	4,00	4,00	10,00	7,00	7,00	14,00	E
F	1903,33	1903,33	589,01	744,82	744,82	300,00	F

1 Kaufwerte für Bauland 4. Vj. 2000 nach Baulandarten, Ländern und Gemeindegrößenklassen

Baulandarten							Baulandarten						
insgesamt	baureifes Land	Rohbau-land	sonstiges Bauland				insgesamt	baureifes Land	Rohbau-land	sonstiges Bauland			
			insgesamt	davon						insgesamt	davon		
				Industrie-land	Land für Verkehrs-zwecke	Frei-flächen					Industrie-land	Land für Verkehrs-zwecke	Frei-flächen

Neue Länder und Berlin-Ost

Gemeinden unter 2 000 Einwohnern							Gemeinden mit 50 000 bis unter 100 000 Einwohnern						
A	1836	1459	255	122	45	70	A	315	295	6	14	10	.
B	3529	1395	711	1423	630	688	B	349	286	27	36	20	.
C	108582	76159	18159	14264	13306	645	C	37124	34660	229	2234	1779	.
D	30,77	54,59	25,55	10,02	21,13	0,94	D	106,31	121,13	8,62	61,26	87,22	.
E	0,20	1,41	0,90	0,20	1,46	0,20	E	1,50	4,63	1,50	5,00	27,00	.
F	506,38	506,38	150,00	130,00	130,00	32,50	F	1673,61	1673,61	66,00	269,32	269,32	.
Gemeinden mit 2000 bis unter 5 000 Einwohnern							Gemeinden mit 100 000 bis unter 200 000 Einwohnern						
A	1247	946	177	124	88	.	A	132	118	7	7	5	.
B	1955	911	519	525	451	.	B	143	101	22	21	20	.
C	125920	87147	27332	11441	11279	.	C	29227	21532	1221	6474	6283	.
D	64,41	95,69	52,63	21,80	24,99	3,59	D	203,84	213,30	56,69	309,78	315,80	.
E	0,41	1,00	1,00	0,41	3,38	0,41	E	24,17	24,17	25,00	78,84	78,84	.
F	714,29	714,29	239,73	125,00	125,00	36,71	F	726,64	726,64	325,31	500,00	500,00	.
Gemeinden mit 5 000 bis unter 10 000 Einwohnern							Gemeinden mit 200 000 bis unter 500 000 Einwohnern						
A	654	488	82	84	50	.	A	473	403
B	1624	730	182	711	222	.	B	1126	368
C	66107	49669	7179	9259	6901	.	C	98598	76106
D	40,71	68,02	39,39	13,02	31,02	2,41	D	87,57	206,95	42,40	23,65	28,02	15,97
E	0,48	3,00	1,50	0,48	2,63	0,48	E	1,50	10,00	8,00	1,50	15,00	6,00
F	547,06	547,06	200,00	247,96	247,96	80,00	F	6143,94	6143,94	450,19	2118,64	300,00	2118,64
Gemeinden mit 10 000 bis unter 20 000 Einwohnern							Gemeinden mit 500 000 Einwohnern und mehr						
A	649	498	61	90	44	46	A	21	20
B	1529	485	549	494	323	171	B	23	21
C	121223	69043	36969	15211	13258	1953	C	67876	67756
D	79,30	142,35	67,30	30,78	41,07	11,39	D	2926,59	3235,59
E	0,20	5,15	5,00	0,20	9,87	0,20	E
F	620,15	620,15	213,91	295,00	295,00	210,00	F
Gemeinden mit 20 000 bis unter 50 000 Einwohnern							Insgesamt						
A	987	771	75	141	89	.	A	6314	4998	688	628	353	250
B	1812	913	221	678	500	.	B	12090	5210	2474	4406	2421	1372
C	124459	100230	8072	16157	14861	.	C	779116	582304	109468	87343	74862	7481
D	68,70	109,83	36,54	23,83	29,72	7,13	D	64,44	111,77	44,25	19,82	30,92	5,45
E	0,36	3,00	1,99	0,36	3,30	0,36	E
F	485,00	485,00	135,00	250,00	250,00	225,00	F

2 Kaufwerte für Bauland 4. Vj. 2000 nach Baulandarten, Ländern und Baugebieten

Baulandarten								Baulandarten						
insgesamt	baureifes Land	Rohbau-land	sonstiges Bauland					insgesamt	baureifes Land	Rohbau-land	sonstiges Bauland			
			insgesamt	davon							insgesamt	davon		
				Industrie-land	Land für Verkehrs-zwecke	Frei-flächen						Industrie-land	Land für Verkehrs-zwecke	Frei-flächen

Deutschland

Geschäftsgebiet							Wohngebiet insgesamt						
A	139	116	11	12	.	9	A	14399	12995	1227	177	.	141
B	345	268	68	9	.	6	B	14486	9802	4101	582	.	442
C	92092	89179	2378	534	.	356	C	2046923	1805946	231788	9189	.	5741
D	266,69	333,16	34,86	56,71	.	64,51	D	141,31	184,24	56,51	15,79	46,82	12,99
E	E	0,41	2,78	1,00	0,41	20,00	0,41
F	F	2198,28	2198,28	987,90	2118,64	163,27	2118,64
Geschäftsgebiet mit Wohngebiet gemischt							Industriegebiet						
A	748	663	52	33	5	22	A	1802	331	274	1197	1144	47
B	1105	828	141	136	4	66	B	10037	1963	1392	6683	6509	85
C	281817	265503	11182	5132	770	2962	C	623643	192668	45534	385441	353744	3319
D	254,97	320,55	79,42	37,67	189,88	44,70	D	62,13	98,16	32,71	57,68	54,35	38,89
E	E	0,36	3,00	1,00	0,36	1,46	0,36
F	F	4270,65	4270,65	280,00	899,54	899,54	300,00
Wohngebiet in geschlossener Bauweise							Dorfgebiet						
A	1319	1284	26	9	.	5	A	4693	3699	743	251	50	162
B	1319	924	383	12	.	1	B	7095	3452	1769	1874	331	1001
C	239157	214871	23881	406	.	157	C	398855	321601	57502	19751	13812	2564
D	181,28	232,46	62,37	33,63	.	121,23	D	56,21	93,15	32,50	10,54	41,72	2,56
E	5,00	5,00	5,00	10,00	.	10,00	E	0,03	1,00	0,03	0,20	2,50	0,20
F	2198,28	2198,28	200,00	192,44	.	192,44	F	978,80	978,80	531,76	346,00	346,00	344,44
Wohngebiet in offener Bauweise							Insgesamt						
A	13080	11711	1201	168	.	136	A	21781	17804	2307	1670	1208	381
B	13166	8878	3718	570	.	441	B	33069	16313	7472	9284	6852	1600
C	1807765	1591075	207907	8783	.	6584	C	3443329	2674898	348384	420047	368684	14942
D	137,30	179,22	55,91	15,41	39,75	12,67	D	104,13	163,97	46,63	45,25	53,81	9,34
E	0,41	2,78	1,00	0,41	20,00	0,41	E
F	2118,64	2060,84	987,90	2118,64	90,36	2118,64	F

Baden-Württemberg

Geschäftsgebiet							Wohngebiet insgesamt						
A	13	13	A	1424	1330	87	7	.	6
B	28	28	B	1039	863	171	5	.	2
C	10915	10915	C	304694	293793	10508	393	.	320
D	395,19	395,19	D	293,35	340,45	61,48	81,40	.	143,55
E	E	15,00	26,21	15,00	28,13	.	80,00
F	F	1857,14	1857,14	987,90	216,76	.	216,76
Geschäftsgebiet mit Wohngebiet gemischt							Industriegebiet						
A	37	36	A	190	41	39	110	104	.
B	44	43	B	653	97	144	411	349	.
C	23722	23689	C	104983	16956	6021	82006	53667	.
D	538,75	544,81	D	160,81	174,04	41,71	199,49	153,83	458,86
E	E	14,99	43,00	14,99	18,00	18,00	40,00
F	F	1144,37	1144,37	263,68	810,16	810,16	493,06
Wohngebiet in geschlossener Bauweise							Dorfgebiet						
A	229	226	A	406	334	56	16	.	10
B	158	154	B	459	242	193	23	.	16
C	71538	71428	C	56117	47745	7461	911	.	647
D	454,12	462,40	D	122,27	197,01	38,56	39,38	.	40,90
E	28,13	55,37	E	10,00	42,97	10,00	10,68	.	10,68
F	1560,98	1560,98	F	900,31	900,31	180,00	150,00	.	110,00
Wohngebiet in offener Bauweise							Insgesamt						
A	1195	1104	A	2070	1754	182	134	106	11
B	881	708	B	2222	1274	509	440	351	8
C	233156	222365	C	500431	393098	23989	83343	53793	500
D	264,60	313,87	61,48	.	.	.	D	225,20	308,60	47,15	189,59	153,22	63,55
E	15,00	26,21	15,00	.	.	.	E
F	1857,14	1857,14	987,90	.	.	.	F

2 Kaufwerte für Bauland 4. Vj. 2000 nach Baulandarten, Ländern und Baugebieten

Baulandarten							Baulandarten						
insgesamt	baureifes Land	Rohbau-land	sonstiges Bauland				insgesamt	baureifes Land	Rohbau-land	sonstiges Bauland			
			insgesamt	davon						insgesamt	davon		
				Industrie-land	Land für Verkehrs-zwecke	Frei-flächen					Industrie-land	Land für Verkehrs-zwecke	Frei-flächen

Bayern

Geschäftsgebiet							Wohngebiet insgesamt						
A	A	1048	945
B	B	1089	822
C	C	254728	228280
D	D	233,90	277,57	99,79	.	.	.
E	E	7,00	19,50	15,50	.	.	.
F	F	1903,33	1903,33	866,67	.	.	.
Geschäftsgebiet mit Wohngebiet gemischt							Industriegebiet						
A	A	73	5	10	58	58	.
B	B	391	77	15	300	300	.
C	C	55143	24589	762	29792	29792	.
D	303,98	303,98	D	140,86	319,73	51,19	99,41	99,41	.
E	96,92	96,92	E	15,00	80,00	15,00	17,00	17,00	.
F	800,00	800,00	F	465,00	346,00	85,00	465,00	465,00	.
Wohngebiet in geschlossener Bauweise							Dorfgebiet						
A	137	137	A	561	459	75	27	21	6
B	116	116	B	608	364	136	108	99	9
C	31468	31468	C	96259	80518	7217	8524	8378	146
D	272,27	272,27	D	158,41	221,37	53,17	78,78	84,63	15,87
E	31,42	31,42	E	5,00	15,00	6,71	5,00	32,35	5,00
F	1500,00	1500,00	F	978,80	978,80	531,76	346,00	346,00	130,00
Wohngebiet in offener Bauweise							Insgesamt						
A	911	808	A	1706	1433	186	87	79	8
B	973	707	B	2128	1303	415	410	399	11
C	223260	196812	C	417581	344838	34385	38358	38170	188
D	229,34	278,43	99,79	.	.	.	D	196,26	264,74	82,80	93,58	95,74	16,78
E	7,00	19,50	15,50	.	.	.	E	5,00	15,00	6,71	5,00	17,00	5,00
F	1903,33	1903,33	866,67	.	.	.	F	1903,33	1903,33	866,67	465,00	465,00	130,00

Berlin

Geschäftsgebiet							Wohngebiet insgesamt						
A	A	19	19
B	B	14	14
C	C	7376	7376
D	D	513,25	513,25
E	E
F	F
Geschäftsgebiet mit Wohngebiet gemischt							Industriegebiet						
A	A
B	B
C	C
D	D
E	E
F	F
Wohngebiet in geschlossener Bauweise							Dorfgebiet						
A	6	6	A
B	5	5	B
C	4124	4124	C
D	869,66	869,66	D
E	E
F	F
Wohngebiet in offener Bauweise							Insgesamt						
A	13	13	A	24	23
B	10	10	B	27	24
C	3252	3252	C	71247	71127
D	337,75	337,75	D	2688,04	2932,69
E	E
F	F

2 Kaufwerte für Bauland 4. Vj. 2000 nach Baulandarten, Ländern und Baugebieten

Baulandarten							Baulandarten						
insgesamt	baureifes Land	Rohbau-land	sonstiges Bauland				insgesamt	baureifes Land	Rohbau-land	sonstiges Bauland			
			insge-samt	Industrie-land	Land für Verkehrs-zwecke	Frei-flächen				insge-samt	Industrie-land	Land für Verkehrs-zwecke	Frei-flächen
Brandenburg													
Geschäftsgebiet							Wohngebiet insgesamt						
A	15	15	A	1148	1081
B	17	17	B	1724	835
C	1431	1431	C	195366	135672
D	83,47	83,47	D	113,29	162,43	67,17	.	.	.
E	15,00	15,00	E	8,59	9,73	8,59	.	.	.
F	220,48	220,48	F	1673,61	1673,61	325,31	.	.	.
Geschäftsgebiet mit Wohngebiet gemischt							Industriegebiet						
A	187	166	16	5	.	.	A	107	40	7	60	57	.
B	269	197	68	4	.	.	B	1085	452	25	607	606	.
C	31848	24286	6751	811	.	.	C	95219	63240	205	31774	31596	.
D	118,46	123,27	99,91	190,63	.	.	D	87,80	139,78	8,33	52,31	52,11	.
E	4,00	4,63	4,00	30,00	.	.	E	3,00	3,71	6,51	3,00	3,00	.
F	432,00	432,00	200,00	210,00	.	.	F	500,00	463,82	45,00	500,00	500,00	.
Wohngebiet in geschlossener Bauweise							Dorfgebiet						
A	56	55	A	678	613	47	18	10	.
B	264	37	B	966	668	131	167	162	.
C	22249	3504	C	43079	34926	4603	3550	3267	.
D	84,22	95,43	D	44,58	52,25	35,22	21,24	20,15	53,41
E	25,00	25,00	E	1,41	1,41	5,00	2,50	2,50	12,50
F	726,64	726,64	F	469,73	469,73	239,73	200,00	200,00	70,00
Wohngebiet in offener Bauweise							Insgesamt						
A	1092	1026	A	2135	1915	135	85	67	.
B	1460	799	B	4061	2170	1111	780	768	.
C	173118	132168	C	366943	259555	71197	36192	34863	.
D	118,55	165,51	61,92	.	.	.	D	90,35	119,59	64,10	46,39	45,37	122,35
E	8,59	9,73	8,59	.	.	.	E	1,41	1,41	4,00	2,50	2,50	12,50
F	1673,61	1673,61	325,31	.	.	.	F	1673,61	1673,61	325,31	500,00	500,00	210,00
Bremen													
Geschäftsgebiet							Wohngebiet insgesamt						
A	A	18	17
B	B	73	63
C	C	9154	8043
D	D	125,96	127,64
E	E
F	F
Geschäftsgebiet mit Wohngebiet gemischt							Industriegebiet						
A	A	6	.	6	6	.	.
B	B	21	.	21	21	.	.
C	C	1707	.	1707	1707	.	.
D	D	81,54	.	81,54	81,54	.	.
E	E
F	F
Wohngebiet in geschlossener Bauweise							Dorfgebiet						
A	A
B	B
C	C
D	D
E	E
F	F
Wohngebiet in offener Bauweise							Insgesamt						
A	A	28	21	7	6	.	.
B	B	101	71	31	21	.	.
C	C	11893	9074	2819	1707	.	.
D	126,30	128,05	D	117,28	128,16	92,11	81,54	.	.
E	E
F	F

2 Kaufwerte für Bauland 4. Vj. 2000 nach Baulandarten, Ländern und Baugebieten

Baulandarten								Baulandarten						
insgesamt	baureifes Land	Rohbau-land	sonstiges Bauland					insgesamt	baureifes Land	Rohbau-land	sonstiges Bauland			
			insge-samt	Industrie-land	Land für Verkehrs-zwecke	Frei-flächen					insge-samt	Industrie-land	Land für Verkehrs-zwecke	Frei-flächen

Hessen

Geschäftsgebiet							Wohngebiet insgesamt						
A	8	A	358	333	25	.	.	.
B	26	B	311	273	38	.	.	.
C	15141	C	61403	59372	2031	.	.	.
D	587,00	765,58	D	197,32	217,22	53,65	.	.	.
E	10,00	27,00	E	4,78	15,00	4,78	.	.	.
F	1220,98	1220,98	F	2060,84	2060,84	172,82	.	.	.
Geschäftsgebiet mit Wohngebiet gemischt							Industriegebiet						
A	13	13	A	15	.	12	12	.	.
B	43	43	B	50	.	47	47	.	.
C	26256	26256	C	10371	.	10235	10235	.	.
D	608,96	608,96	D	208,38	.	215,89	215,89	.	.
E	23,00	23,00	E	10,00	.	10,00	10,00	.	.
F	1602,00	1602,00	F	899,54	.	899,54	899,54	.	.
Wohngebiet in geschlossener Bauweise							Dorfgebiet						
A	89	89	A	133	111	22	.	.	.
B	73	73	B	152	94	58	.	.	.
C	8726	8726	C	8680	7750	930	.	.	.
D	119,94	119,94	D	57,19	82,49	16,08	.	.	.
E	25,00	25,00	E	3,05	17,19	3,05	.	.	.
F	978,00	978,00	F	487,33	487,33	34,72	.	.	.
Wohngebiet in offener Bauweise							Insgesamt						
A	269	244	25	.	.	.	A	527	465	50	12	12	.
B	238	201	38	.	.	.	B	582	432	102	47	47	.
C	52677	50646	2031	.	.	.	C	121852	108577	3040	10235	10235	.
D	220,94	252,51	53,65	.	.	.	D	209,50	251,22	29,79	215,89	215,89	.
E	4,78	15,00	4,78	.	.	.	E	3,05	15,00	3,05	10,00	10,00	.
F	2060,84	2060,84	172,82	.	.	.	F	2060,84	2060,84	172,82	899,54	899,54	.

Mecklenburg-Vorpommern

Geschäftsgebiet							Wohngebiet insgesamt						
A	8	A	647	565	69	13	8	5
B	64	B	783	464	241	78	13	65
C	849	C	63726	57401	6094	231	109	122
D	13,30	D	81,40	123,58	25,33	2,97	8,25	1,89
E	7,66	E	0,41	10,00	2,00	0,41	0,41	1,00
F	36,86	F	714,29	714,29	94,78	25,00	13,87	25,00
Geschäftsgebiet mit Wohngebiet gemischt							Industriegebiet						
A	46	24	17	5	.	.	A	6
B	127	33	19	75	.	.	B	67
C	6146	4689	475	982	.	.	C	1775
D	48,43	141,90	25,56	13,04	.	.	D	26,36
E	1,85	29,24	10,44	1,85	.	.	E	25,00
F	1746,99	1746,99	79,98	157,10	.	.	F	40,00
Wohngebiet in geschlossener Bauweise							Dorfgebiet						
A	280	268	A	400	210	123	67	62	5
B	285	187	B	1705	246	207	1252	835	418
C	25297	23794	C	20893	13816	4453	2625	673	1951
D	88,79	127,54	15,15	.	.	.	D	12,25	56,09	21,53	2,10	0,81	4,67
E	5,00	15,70	5,00	.	.	.	E	0,20	4,97	0,90	0,20	0,20	1,30
F	464,29	464,29	94,78	.	.	.	F	265,00	265,00	93,18	38,93	38,93	10,13
Wohngebiet in offener Bauweise							Insgesamt						
A	367	297	A	1107	806	214	87	73	.
B	498	278	B	2746	804	524	1418	871	.
C	38430	33608	C	93389	77449	11741	4199	1153	.
D	77,17	120,92	32,20	2,57	8,24	.	D	34,01	96,28	22,43	2,96	1,32	5,25
E	0,41	10,00	2,00	0,41	0,41	.	E	0,20	4,97	0,90	0,20	0,20	1,00
F	714,29	714,29	92,00	13,87	13,87	.	F	1746,99	1746,99	94,78	157,10	38,93	25,00

2 Kaufwerte für Bauland 4. Vj. 2000 nach Baulandarten, Ländern und Baugebieten

Baulandarten							Baulandarten						
insgesamt	baureifes Land	Rohbau-land	sonstiges Bauland				insgesamt	baureifes Land	Rohbau-land	sonstiges Bauland			
			insge-samt	davon						insge-samt	davon		
				Industrie-land	Land für Verkehrs-zwecke	Frei-flächen					Industrie-land	Land für Verkehrs-zwecke	Frei-flächen
Niedersachsen													
Geschäftsgebiet							Wohngebiet insgesamt						
A	41	34	A	3577	3481	85	11	.	10
B	85	82	B	3526	2796	726	4	.	4
C	24680	24181	C	441061	397328	43037	696	.	595
D	290,33	293,20	.	259,74	.	259,74	D	125,10	142,12	59,31	157,76	.	152,33
E	E	5,00	5,00	6,00	8,00	.	8,00
F	F	1466,44	1466,44	176,77	299,70	.	299,70
Geschäftsgebiet mit Wohngebiet gemischt							Industriegebiet						
A	74	71	A	382	140	17	225	208	17
B	107	106	B	2345	648	344	1353	1334	19
C	18827	18621	C	104867	35493	9387	59987	58695	1291
D	175,85	175,94	D	44,73	54,80	27,28	44,34	44,02	66,96
E	E	4,00	4,00	7,50	4,00	4,00	7,58
F	F	744,82	279,74	75,00	744,82	744,82	300,00
Wohngebiet in geschlossener Bauweise							Dorfgebiet						
A	132	132	A	402	369	18	15	.	7
B	96	96	B	623	439	174	9	.	4
C	12784	12784	C	35561	25613	9556	392	.	195
D	132,82	132,82	D	57,12	58,32	54,79	43,64	.	33,76
E	5,00	5,00	E	6,00	6,00	15,00	7,50	.	10,00
F	495,00	495,00	F	350,00	350,00	236,00	80,00	.	80,00
Wohngebiet in offener Bauweise							Insgesamt						
A	3445	3349	85	11	.	10	A	4476	4095	121	260	211	41
B	3429	2699	726	4	.	4	B	6685	4071	1246	1369	1336	28
C	428277	384544	43037	696	.	595	C	624996	501236	62198	61561	58812	2455
D	124,88	142,45	59,31	157,76	.	152,33	D	93,49	123,13	49,93	44,98	44,02	88,00
E	5,00	5,00	6,00	8,00	.	8,00	E
F	1466,44	1466,44	176,77	299,70	.	299,70	F
Nordrhein-Westfalen													
Geschäftsgebiet							Wohngebiet insgesamt						
A	A	1296	1247
B	B	1056	878
C	C	213083	201594
D	D	201,70	229,68	68,35	.	.	.
E	E	10,00	10,00	10,00	.	.	.
F	F	1286,17	1286,17	350,00	.	.	.
Geschäftsgebiet mit Wohngebiet gemischt							Industriegebiet						
A	27	25	A	100	.	100	100	.	.
B	56	45	B	514	.	514	514	.	.
C	27699	25111	C	25737	.	25737	25737	.	.
D	496,44	556,74	D	50,06	.	50,06	50,06	.	.
E	32,67	32,67	E	9,40	.	9,40	9,40	.	.
F	1313,86	1313,86	F	190,00	.	190,00	190,00	.	.
Wohngebiet in geschlossener Bauweise							Dorfgebiet						
A	174	165	A	102	94
B	151	117	B	110	74
C	40421	37938	C	10717	9703
D	268,01	323,00	72,21	.	.	.	D	97,29	130,47	24,66	.	.	.
E	22,00	30,00	22,00	.	.	.	E	8,51	13,00	8,51	.	.	.
F	1286,17	1286,17	200,00	.	.	.	F	400,00	400,00	78,43	.	.	.
Wohngebiet in offener Bauweise							Insgesamt						
A	1122	1082	A	1525	1366	53	106	100	6
B	906	760	B	1736	997	209	530	514	16
C	172662	163655	C	277236	236407	14623	26205	25737	468
D	190,66	215,27	67,39	.	.	.	D	159,65	237,08	69,85	49,45	50,06	29,53
E	10,00	10,00	10,00	.	.	.	E	8,51	10,00	8,51	9,40	9,40	11,15
F	1071,98	1071,98	350,00	.	.	.	F	1313,86	1313,86	350,00	344,44	190,00	344,44

2 Kaufwerte für Bauland 4. Vj. 2000 nach Baulandarten, Ländern und Baugebieten

Baulandarten							Baulandarten						
insgesamt	baureifes Land	Rohbau-land	sonstiges Bauland			insgesamt	baureifes Land	Rohbau-land	sonstiges Bauland				
			insge-samt	davon					insge-samt	davon			
				Industrie-land	Land für Verkehrs-zwecke					Frei-flächen	Industrie-land	Land für Verkehrs-zwecke	Frei-flächen
Rheinland-Pfalz													
Geschäftsgebiet							Wohngebiet insgesamt						
A	A	2340	1908	422	10	.	7
B	B	2068	1254	806	8	.	5
C	C	270587	228990	40973	624	.	503
D	D	130,87	182,67	50,86	73,88	.	109,79
E	E	2,06	2,78	2,06	6,00	.	6,00
F	F	1001,91	1001,91	410,00	470,00	.	470,00
Geschäftsgebiet mit Wohngebiet gemischt							Industriegebiet						
A	A	492	19	179	294	279	.
B	B	2166	61	699	1405	1347	.
C	C	130831	15454	26580	88797	87831	.
D	356,17	370,04	115,20	198,55	.	.	D	60,41	253,66	38,01	63,18	65,20	27,95
E	25,00	30,00	25,00	42,00	.	.	E	1,00	12,00	1,00	1,95	2,50	1,95
F	1305,00	1305,00	230,00	360,00	.	.	F	4270,65	4270,65	280,00	550,00	550,00	115,72
Wohngebiet in geschlossener Bauweise							Dorfgebiet						
A	8	8	A	584	466	99	19	.	13
B	9	9	B	589	401	162	26	.	13
C	1815	1815	C	41593	36194	4536	862	.	450
D	193,19	193,19	D	70,68	90,23	28,04	33,66	.	35,95
E	80,00	80,00	E	1,21	2,67	2,50	1,21	.	4,00
F	482,92	482,92	F	556,96	556,96	195,77	130,00	.	130,00
Wohngebiet in offener Bauweise							Insgesamt						
A	2332	1900	422	10	.	7	A	3537	2503	706	328	285	37
B	2058	1244	806	8	.	5	B	4962	1846	1670	1446	1357	54
C	268771	227174	40973	624	.	503	C	494158	328930	73580	91649	88741	2751
D	130,59	182,59	50,86	73,88	.	109,79	D	99,59	178,21	44,06	63,36	65,39	50,57
E	2,06	2,78	2,06	6,00	.	6,00	E	1,00	2,67	1,00	1,21	2,50	1,95
F	1001,91	1001,91	410,00	470,00	.	470,00	F	4270,65	4270,65	3549,38	550,00	550,00	470,00
Saarland													
Geschäftsgebiet							Wohngebiet insgesamt						
A	6	A	493	382	86	25	.	10
B	16	B	452	319	110	22	.	4
C	3059	C	35842	32632	2731	480	.	131
D	190,47	D	79,38	102,18	24,87	21,43	.	30,98
E	14,00	E	10,00	10,64	10,00	10,00	.	10,00
F	488,89	F	407,70	407,70	70,00	50,00	.	50,00
Geschäftsgebiet mit Wohngebiet gemischt							Industriegebiet						
A	8	A	32	12
B	19	B	198	115
C	2912	C	24636	20444
D	157,07	160,36	D	124,69	177,80	.	52,17	52,17	.
E	10,00	33,07	E	13,00	25,00	.	16,89	16,89	.
F	260,00	260,00	F	220,00	220,00	.	216,45	216,45	.
Wohngebiet in geschlossener Bauweise							Dorfgebiet						
A	A
B	B
C	C
D	D
E	E
F	F
Wohngebiet in offener Bauweise							Insgesamt						
A	493	382	86	25	.	10	A	539	403	89	47	18	13
B	452	319	110	22	.	4	B	684	462	115	107	80	9
C	35842	32632	2731	480	.	131	C	66448	58731	3010	4708	4152	199
D	79,38	102,18	24,87	21,43	.	30,98	D	97,19	127,05	26,24	44,12	52,17	23,02
E	10,00	10,64	10,00	10,00	.	10,00	E	10,00	10,64	10,00	10,00	16,89	10,00
F	407,70	407,70	70,00	50,00	.	50,00	F	488,89	488,89	123,52	216,45	216,45	50,00

2 Kaufwerte für Bauland 4. Vj. 2000 nach Baulandarten, Ländern und Baugebieten

Baulandarten							Baulandarten							
insgesamt	baureifes Land	Rohbau-land	sonstiges Bauland					insgesamt	baureifes Land	Rohbau-land	sonstiges Bauland			
			insge-samt	davon							insge-samt	davon		
				Industrie-land	Land für Verkehrs-zwecke	Frei-flächen						Industrie-land	Land für Verkehrs-zwecke	Frei-flächen
Sachsen														
Geschäftsgebiet							Wohngebiet insgesamt							
.	A	320	153	73	94	.	86	
.	B	724	117	188	418	.	385	
.	C	30255	15057	10263	4935	.	3475	
804,72	804,72	D	41,80	128,28	54,59	11,79	.	9,03	
.	E	0,50	4,07	1,99	0,50	.	0,50	
.	F	2118,64	383,88	450,19	2118,64	.	2118,64	
Geschäftsgebiet mit Wohngebiet gemischt							Industriegebiet							
40	40	A	.	.	19	17	.	.	
34	34	B	.	.	118	107	.	.	
5880	5880	C	.	.	5383	5376	.	.	
171,94	171,94	D	43,59	.	45,72	50,05	.	.	
15,00	15,00	E	0,36	.	0,36	2,63	.	.	
2900,00	2900,00	F	262,63	.	247,96	247,96	.	.	
Wohngebiet in geschlossener Bauweise							Dorfgebiet							
108	106	A	231	84	104	43	.	38	
70	69	B	303	110	90	103	.	70	
10474	10436	C	8288	5565	2343	381	.	290	
150,24	150,42	D	27,39	50,62	26,03	3,71	.	4,13	
6,00	6,00	E	0,50	1,00	1,00	0,50	.	0,50	
383,88	383,88	F	160,00	160,00	125,00	28,00	.	28,00	
Wohngebiet in offener Bauweise							Insgesamt							
212	47	A	622	285	181	156	21	126	
654	48	B	1293	303	351	639	110	465	
19780	4621	C	69584	45229	13657	10699	5475	3772	
30,24	96,28	54,59	11,71	.	9,03	.	D	53,80	149,07	38,89	16,75	49,64	8,11	
0,50	4,07	1,99	0,50	.	0,50	.	E	
2118,64	263,42	450,19	2118,64	.	2118,64	.	F	
Sachsen-Anhalt														
Geschäftsgebiet							Wohngebiet insgesamt							
19	16	A	729	710	
34	26	B	649	485	
3968	3800	C	56694	50120	
116,35	145,35	D	87,39	103,36	40,17	.	.	.	
4,40	32,00	E	7,00	7,00	9,60	.	.	.	
1112,52	1112,52	F	440,00	440,00	80,46	.	.	.	
Geschäftsgebiet mit Wohngebiet gemischt							Industriegebiet							
100	92	A	115	29	
106	74	B	1095	266	
7464	6453	C	23913	8189	
70,62	86,65	130,21	.	61,97	.	.	D	21,84	30,75	19,54	19,54	.	.	
7,00	11,45	7,00	.	7,00	.	.	E	3,30	10,00	3,30	3,30	.	.	
600,00	600,00	320,00	.	294,00	.	.	F	250,00	250,00	105,04	105,04	.	.	
Wohngebiet in geschlossener Bauweise							Dorfgebiet							
6	6	A	273	250	10	13	.	.	
3	3	B	263	215	40	8	.	.	
334	334	C	8003	7071	774	158	.	.	
97,62	97,62	D	30,47	32,97	19,47	18,81	.	20,02	
32,00	32,00	E	6,42	7,00	8,64	6,42	.	6,42	
179,58	179,58	F	171,89	171,89	24,99	36,71	.	36,71	
Wohngebiet in offener Bauweise							Insgesamt							
723	704	A	1236	1097	34	105	83	.	
645	481	B	2146	1066	291	789	774	.	
56359	49786	C	100042	75633	8278	16131	15120	.	
87,33	103,41	40,17	D	46,61	70,93	28,47	20,44	19,53	35,26	
7,00	7,00	9,60	E	3,30	7,00	4,40	3,30	3,30	6,42	
440,00	440,00	80,46	F	1112,52	1112,52	80,46	320,00	105,04	294,00	

2 Kaufwerte für Bauland 4. Vj. 2000 nach Baulandarten, Ländern und Baugebieten

Baulandarten							Baulandarten						
insgesamt	baureifes Land	Rohbau-land	sonstiges Bauland				insgesamt	baureifes Land	Rohbau-land	sonstiges Bauland			
			insge-samt	davon						insge-samt	davon		
				Industrie-land	Land für Verkehrs-zwecke	Frei-flächen					Industrie-land	Land für Verkehrs-zwecke	Frei-flächen

Schleswig-Holstein

Geschäftsgebiet							Wohngebiet insgesamt						
A	5	A	422	335
B	11	B	511	246
C	9783	C	60056	49768
D	871,30	D	117,61	202,42	40,37	.	.	.
E	50,80	E	8,00	22,60	8,00	.	.	.
F	1690,00	F	1282,05	1282,05	226,09	.	.	.
Geschäftsgebiet mit Wohngebiet gemischt							Industriegebiet						
A	7	A	47	8	5	34	33	.
B	48	B	313	28	12	272	271	.
C	2525	C	11925	906	149	10870	10856	.
D	52,22	210,19	D	38,16	32,06	12,11	39,97	39,99	.
E	9,38	106,25	E	5,00	25,00	5,00	11,25	11,25	.
F	504,59	504,59	F	180,00	45,00	30,00	180,00	180,00	.
Wohngebiet in geschlossener Bauweise							Dorfgebiet						
A	81	74	A	575	412	142	21	10	.
B	85	53	B	993	353	470	170	54	.
C	9021	7631	C	61960	46027	13848	2085	262	.
D	106,63	145,03	50,60	.	.	.	D	62,38	130,29	29,46	12,27	4,82	5,31
E	16,00	22,60	36,00	.	.	.	E	0,03	10,00	0,03	1,80	2,40	1,80
F	460,83	460,83	81,04	.	.	.	F	468,53	468,53	195,96	70,00	38,53	70,00
Wohngebiet in offener Bauweise							Insgesamt						
A	341	261	A	1056	763	232	61	38	15
B	426	193	B	1876	645	732	498	325	102
C	51035	42137	C	146249	108333	24089	13826	12477	900
D	119,79	218,04	39,22	.	.	.	D	77,96	167,91	32,89	27,74	38,36	8,83
E	8,00	31,23	8,00	.	.	.	E	0,03	10,00	0,03	1,80	11,25	2,40
F	1282,05	1282,05	226,09	.	.	.	F	1690,00	1690,00	226,09	180,00	180,00	60,00

Thüringen

Geschäftsgebiet							Wohngebiet insgesamt						
A	13	12	A	560	489
B	33	33	B	468	372
C	2426	2400	C	42898	40522
D	73,64	73,78	D	91,70	108,92	24,39	.	.	.
E	6,27	6,27	E	1,00	3,33	1,00	.	.	.
F	250,00	250,00	F	450,00	450,00	150,00	.	.	.
Geschäftsgebiet mit Wohngebiet gemischt							Industriegebiet						
A	62	48	A	210	29	5	176	169	7
B	67	49	B	926	146	14	766	757	9
C	5127	3911	C	23126	3177	532	19417	18871	547
D	76,24	80,30	52,61	.	.	.	D	24,98	21,79	39,14	25,34	24,93	59,32
E	3,00	3,00	7,66	.	.	.	E	1,46	3,00	5,57	1,46	1,46	7,00
F	556,60	556,60	135,00	.	.	.	F	300,00	72,00	65,00	300,00	300,00	160,00
Wohngebiet in geschlossener Bauweise							Dorfgebiet						
A	12	11	A	348	297	41	10	6	.
B	5	5	B	326	245	74	7	5	.
C	872	854	C	7704	6673	911	120	54	.
D	177,92	188,61	D	23,66	27,22	12,38	17,50	10,71	.
E	47,85	61,44	E	1,00	2,00	1,00	4,50	4,50	.
F	360,00	360,00	F	320,00	320,00	88,24	108,04	27,00	.
Wohngebiet in offener Bauweise							Insgesamt						
A	548	478	A	1193	875	124	194	178	16
B	463	367	B	1819	844	198	777	764	14
C	42025	39667	C	81281	56682	4595	20003	19100	904
D	90,79	107,94	24,30	.	.	.	D	44,68	67,14	23,25	25,73	25,01	65,75
E	1,00	3,33	1,00	.	.	.	E	1,00	2,00	1,00	1,46	1,46	6,00
F	450,00	450,00	150,00	.	.	.	F	556,60	556,60	150,00	300,00	300,00	225,00

2 Kaufwerte für Bauland 4. Vj. 2000 nach Baulandarten, Ländern und Baugebieten

Baulandarten								Baulandarten						
insgesamt	baureifes Land	Rohbau-land	sonstiges Bauland				insgesamt	baureifes Land	Rohbau-land	sonstiges Bauland				
			insgesamt	davon						insgesamt	davon			
				Industrie-land	Land für Verkehrs-zwecke	Frei-flächen					Industrie-land	Land für Verkehrs-zwecke	Frei-flächen	

Früheres-Bundesgebiet

Geschäftsgebiet							Wohngebiet insgesamt						
A	79	65	A	10979	9981	936	62	.	40
B	178	159	B	10127	7517	2528	82	.	41
C	67544	65379	C	1653978	1503169	146943	3866	.	2007
D	380,39	410,02	.	59,91	.	64,51	D	163,33	199,96	58,13	47,20	.	49,50
E	E	2,06	2,78	2,06	6,00	.	6,00
F	F	2060,84	2060,84	987,90	470,00	.	470,00
Geschäftsgebiet mit Wohngebiet gemischt							Industriegebiet						
A	309	289	7	13	.	9	A	1337	226	254	857	818	33
B	493	431	14	48	.	46	B	6650	1028	1218	4403	4263	52
C	161602	156533	2929	2140	.	1645	C	470202	113963	42956	313283	282672	2233
D	328,09	363,22	214,58	44,64	.	35,92	D	70,71	110,83	35,26	71,15	66,31	42,93
E	E	1,00	4,00	1,00	1,95	2,50	1,95
F	F	4270,65	4270,65	280,00	899,54	899,54	300,00
Wohngebiet in geschlossener Bauweise							Dorfgebiet						
A	852	833	A	2763	2245	418	100	33	40
B	690	621	B	3533	1968	1229	336	163	84
C	178642	174660	C	310887	253551	44419	12917	10481	1220
D	258,99	281,09	62,77	32,40	.	.	D	88,00	128,84	36,15	38,41	64,36	14,52
E	5,00	5,00	22,00	16,00	.	.	E	0,03	2,67	0,03	1,21	7,50	2,40
F	1560,98	1560,98	200,00	192,44	.	.	F	978,80	978,80	531,76	346,00	346,00	344,44
Wohngebiet in offener Bauweise							Insgesamt						
A	10127	9148	A	15467	12806	1619	1042	855	131
B	9437	6896	B	20979	11104	4998	4878	4430	228
C	1475336	1328509	C	2664213	2092594	238915	332704	293823	7461
D	156,34	192,65	58,02	49,32	.	46,93	D	126,99	188,46	47,80	68,21	66,32	32,74
E	2,06	2,78	2,06	6,00	.	6,00	E
F	2060,84	2060,84	987,90	470,00	.	470,00	F

Neue Länder und Berlin-Ost

Geschäftsgebiet							Wohngebiet insgesamt						
A	60	51	A	3420	3014	291	115	.	101
B	168	108	B	4359	2285	1574	500	.	402
C	24548	23801	C	392945	302778	84845	5323	.	3735
D	146,33	219,93	12,15	.	.	.	D	90,15	132,50	53,91	10,65	34,83	9,30
E	E	0,41	3,33	1,00	0,41	20,00	0,41
F	F	2198,28	2198,28	450,19	2118,64	163,27	2118,64
Geschäftsgebiet mit Wohngebiet gemischt							Industriegebiet						
A	439	374	45	20	.	13	A	465	105	20	340	326	14
B	613	397	127	88	.	20	B	3388	935	174	2280	2246	33
C	120215	108969	8253	2992	.	1317	C	153441	78706	2578	72158	71072	1086
D	196,19	274,26	64,91	33,89	.	64,38	D	45,29	84,21	14,84	31,65	31,64	32,59
E	E	0,36	3,00	5,57	0,36	1,46	0,36
F	F	500,00	463,82	65,00	500,00	500,00	200,00
Wohngebiet in geschlossener Bauweise							Dorfgebiet						
A	467	451	A	1930	1454	325	151	17	122
B	630	303	B	3562	1484	541	1537	168	917
C	60515	40211	C	87968	68051	13083	6834	3332	1344
D	96,13	132,72	62,30	.	.	.	D	24,69	45,84	24,19	4,45	19,80	1,47
E	5,00	6,00	5,00	.	.	.	E	0,20	1,00	0,90	0,20	2,50	0,20
F	2198,28	2198,28	94,78	.	.	.	F	469,73	469,73	239,73	200,00	200,00	108,04
Wohngebiet in offener Bauweise							Insgesamt						
A	2953	2563	A	6314	4998	688	628	353	250
B	3729	1982	B	12090	5210	2474	4406	2421	1372
C	332429	262566	C	779116	582304	109468	87343	74862	7481
D	89,14	132,47	51,73	10,54	.	9,30	D	64,44	111,77	44,25	19,82	30,92	5,45
E	0,41	3,33	1,00	0,41	.	0,41	E
F	2118,64	1673,61	450,19	2118,64	.	2118,64	F

3 Kaufwerte für Bauland nach

Lfd. Nr.	Jahr ----- Vierteljahr	Bauland insgesamt				Baureifes Land				Rohbauland			
		Kauffälle	verkaufte Fläche	Kaufsumme	Kaufwert	Kauffälle	verkaufte Fläche	Kaufsumme	Kaufwert	Kauffälle	verkaufte Fläche	Kaufsumme	Kaufwert
		Anzahl	1 000 m²	1 000 DM	DM/m²	Anzahl	1 000 m²	1 000 DM	DM/m²	Anzahl	1 000 m²	1 000 DM	DM/m²
Deutschland													
1	1993 1. Vj.	23 800	55 715	3 181 271	57,10	17 863	26 984	2 400 047	88,94	4 187	21 250	554 797	26,11
2	2. Vj.	27 890	57 007	3 482 529	61,09	21 437	26 931	2 642 786	98,13	4 524	22 163	551 308	24,87
3	3. Vj.	27 876	55 016	3 430 499	62,35	21 456	24 957	2 500 161	100,18	4 470	20 844	589 940	28,30
4	4. Vj.	30 741	61 892	4 058 879	65,58	23 878	29 273	3 087 659	105,48	5 020	23 622	674 831	28,57
5	1994 1. Vj.	24 644	48 413	3 157 238	65,21	18 650	23 120	2 340 800	101,24	4 577	17 935	562 516	31,36
6	2. Vj.	30 792	56 715	3 870 248	68,24	24 168	27 638	2 983 117	107,94	4 674	18 657	587 122	31,47
7	3. Vj.	28 455	48 200	3 581 586	74,31	22 404	24 531	2 791 686	113,80	4 154	15 928	492 843	30,94
8	4. Vj.	27 769	50 672	3 842 827	75,84	21 193	23 991	2 878 672	119,99	4 388	18 034	591 788	32,81
9	1995 1. Vj.	22 355	43 527	3 040 907	69,86	17 309	21 283	2 328 787	109,42	3 444	14 821	443 453	29,92
10	2. Vj.	24 495	44 488	2 982 131	66,58	18 425	20 116	2 209 249	109,82	4 190	16 225	454 721	28,03
11	3. Vj.	25 254	44 578	3 061 869	68,69	19 725	20 992	2 356 731	112,27	3 490	14 790	395 650	26,75
12	4. Vj.	23 995	42 020	3 153 466	75,05	18 397	19 543	2 354 013	120,45	3 588	13 530	400 718	29,62
13	1996 1. Vj.	21 182	37 126	2 541 781	68,46	16 878	18 103	1 908 698	105,44	2 798	11 858	331 149	27,93
14	2. Vj.	24 204	37 607	2 808 303	74,67	19 618	20 388	2 186 930	107,27	2 803	10 806	349 886	32,38
15	3. Vj.	24 544	38 732	2 949 991	76,16	19 914	20 855	2 358 969	113,11	2 726	8 927	263 610	29,53
16	4. Vj.	30 133	46 944	4 516 335	96,21	24 854	25 026	3 532 848	141,17	3 047	11 727	475 377	40,54
17	1997 1. Vj.	16 517	22 732	1 873 231	82,40	13 807	13 626	1 543 605	113,28	1 707	4 750	156 760	33,00
18	2. Vj.	25 110	34 605	3 003 379	86,79	21 013	20 355	2 473 999	121,54	2 465	8 305	291 392	35,09
19	3. Vj.	24 454	33 171	2 906 490	87,62	20 149	18 614	2 323 693	124,84	2 471	7 343	302 887	41,25
20	4. Vj.	26 324	39 569	3 227 042	81,56	21 607	19 845	2 515 953	126,78	2 823	10 823	368 628	34,06
21	1998 1. Vj.	21 835	30 190	2 793 454	92,53	18 589	17 705	2 264 615	127,91	2 029	6 991	317 574	45,43
22	2. Vj.	26 402	35 033	3 181 649	90,82	22 529	20 610	2 580 681	125,21	2 382	7 042	296 854	42,16
23	3. Vj.	26 585	35 992	3 509 861	97,52	22 569	21 148	2 866 975	135,57	2 281	7 315	265 287	36,27
24	4. Vj.	26 920	43 939	3 975 954	90,49	22 241	21 766	2 990 651	137,40	2 875	13 178	557 018	42,27
25	1999 1. Vj.	22 166	29 454	2 642 259	89,71	19 110	17 082	2 177 565	127,48	1 820	6 662	245 925	36,92
26	2. Vj.	27 618	35 800	3 473 159	97,02	23 408	20 401	2 821 693	138,31	2 621	8 367	348 475	41,85
27	3. Vj.	27 093	34 634	3 413 322	98,55	23 124	20 158	2 825 935	140,20	2 377	7 383	270 629	36,66
28	4. Vj.	24 199	33 514	3 312 610	98,84	20 346	18 302	2 631 877	143,81	2 210	7 225	300 056	41,53
29	2000 1. Vj.	18 373	26 402	2 408 747	91,24	15 612	14 362	1 868 445	130,10	1 637	6 235	233 782	37,49
30	2. Vj.	20 133	26 979	2 567 505	95,17	17 006	15 413	2 068 617	134,21	1 890	6 091	269 488	44,24
31	3. Vj.	20 937	30 145	2 931 157	97,24	17 644	16 522	2 348 390	142,13	1 895	6 459	250 009	38,71
32	4. Vj.	21 781	33 069	3 443 329	104,13	17 804	16 313	2 674 898	163,97	2 307	7 472	348 384	46,63
Neue Länder und Berlin - Ost													
33	1993 1. Vj.	5 667	30 288	855 188	28,24	2 544	11 530	458 490	39,77	2 793	16 701	339 834	20,35
34	2. Vj.	6 446	28 962	903 378	31,19	3 006	9 110	513 800	56,40	2 983	17 264	308 188	17,85
35	3. Vj.	5 973	25 509	734 186	28,78	2 773	7 300	326 478	44,72	2 760	15 652	340 337	21,74
36	4. Vj.	7 435	31 088	930 410	29,95	3 965	9 947	501 562	50,42	2 976	17 855	369 773	20,71
37	1994 1. Vj.	8 123	27 165	997 000	36,70	4 627	9 538	529 291	55,49	2 903	13 834	340 799	25,00
38	2. Vj.	8 160	28 420	1 180 261	40,83	5 015	9 615	718 904	74,77	2 614	12 854	332 748	25,89
39	3. Vj.	7 094	20 418	908 321	44,49	4 461	7 497	606 923	80,95	2 104	9 684	214 658	22,17
40	4. Vj.	6 285	18 296	820 422	44,84	3 744	6 961	538 072	77,30	2 053	8 690	207 898	23,92
41	1995 1. Vj.	7 891	23 170	977 698	42,20	5 012	9 145	691 624	75,63	2 132	10 564	204 540	19,36
42	2. Vj.	7 646	20 320	791 166	38,93	4 792	7 281	505 356	69,40	2 336	9 868	186 652	18,91
43	3. Vj.	7 264	19 732	737 724	37,39	4 836	7 159	495 574	69,22	1 851	8 808	155 867	17,70
44	4. Vj.	7 420	19 705	812 239	41,22	4 886	7 185	557 643	77,61	1 938	8 958	166 255	18,56
45	1996 1. Vj.	7 998	19 279	848 765	44,03	5 836	8 074	566 025	70,10	1 530	7 360	146 624	19,92
46	2. Vj.	8 623	15 578	804 802	38,82	4 813	7 571	414 946	54,81	1 381	6 263	131 082	20,93
47	3. Vj.	7 755	16 865	878 733	52,61	5 868	7 432	619 990	83,42	1 233	4 768	104 765	21,97
48	4. Vj.	8 310	17 161	1 159 208	67,55	6 570	8 011	846 485	105,67	1 170	5 439	189 601	34,86
49	1997 1. Vj.	5 718	9 780	535 834	54,79	4 479	5 394	417 999	77,49	865	2 177	48 493	22,28
50	2. Vj.	6 991	12 865	735 790	57,19	5 857	7 229	588 937	81,47	921	3 497	72 447	20,72
51	3. Vj.	6 821	11 045	609 785	55,21	5 449	6 031	461 245	76,49	886	2 633	76 554	29,07
52	4. Vj.	7 427	14 664	748 193	51,02	5 839	6 520	562 487	86,27	1 011	4 823	90 212	18,33
53	1998 1. Vj.	6 349	9 539	696 563	73,03	5 057	4 893	572 971	117,10	865	2 467	77 592	31,46
54	2. Vj.	7 583	11 219	680 375	60,64	6 205	6 412	543 289	84,72	908	2 234	70 717	31,66
55	3. Vj.	7 382	11 800	697 419	59,10	6 004	6 383	517 499	81,07	889	2 809	71 315	25,39
56	4. Vj.	7 402	12 724	732 848	57,60	5 999	6 993	581 813	83,20	863	2 974	83 321	28,01
57	1999 1. Vj.	6 605	10 270	539 002	52,49	5 513	5 035	412 396	81,90	657	2 873	71 191	24,78
58	2. Vj.	8 037	12 509	741 709	59,29	6 706	6 533	581 094	88,95	874	3 019	101 082	33,48
59	3. Vj.	7 103	10 360	650 296	62,77	5 979	5 943	540 217	90,91	694	1 928	52 656	27,31
60	4. Vj.	7 608	11 960	728 264	60,89	6 224	6 337	577 696	91,17	839	2 589	86 592	33,45
61	2000 1. Vj.	5 540	9 356	501 135	53,56	4 568	4 707	389 394	82,73	615	2 332	58 897	25,26
62	2. Vj.	6 146	9 202	560 462	60,90	5 066	5 042	432 372	85,76	665	1 794	66 375	37,00
63	3. Vj.	5 724	9 881	619 606	62,71	4 666	4 860	482 995	99,39	631	1 939	55 230	28,48
64	4. Vj.	6 314	12 090	779 116	64,44	4 998	5 210	582 304	111,77	688	2 474	109 468	44,25

Baulandarten im Zeitvergleich

Sonstiges Bauland																Lfd. Nr.
Insgesamt				Industrieland				Land für Verkehrszwecke				Freiflächen				
Kauffläche	verkaufte Fläche	Kaufsumme	Kaufwert	Kauffläche	verkaufte Fläche	Kaufsumme	Kaufwert	Kauffläche	verkaufte Fläche	Kaufsumme	Kaufwert	Kauffläche	verkaufte Fläche	Kaufsumme	Kaufwert	
Anzahl	1 000 m²	1 000 DM	DM/m²	Anzahl	1 000 m²	1 000 DM	DM/m²	Anzahl	1 000 m²	1 000 DM	DM/m²	Anzahl	1 000 m²	1 000 DM	DM/m²	
Deutschland																
1 750	7 480	228 426	30,27	1 023	6 282	211 854	33,72	617	982	10 716	10,81	110	216	3 856	17,86	1
1 929	7 913	288 438	36,45	1 288	7 007	269 273	38,43	518	638	9 564	14,99	123	268	9 601	35,77	2
1 950	9 215	340 397	36,94	1 293	7 973	317 718	39,85	535	939	13 369	14,24	122	303	9 311	30,71	3
1 643	8 996	296 389	32,95	1 255	7 652	277 224	36,23	504	1 069	13 627	12,74	84	275	5 538	20,11	4
1 417	7 358	253 920	34,51	1 046	6 512	236 021	36,25	303	629	7 327	11,65	68	217	10 571	48,67	5
1 950	10 422	300 009	28,78	1 259	9 184	278 279	30,30	588	1 058	14 174	13,39	103	180	7 555	41,87	6
1 897	7 741	297 057	38,38	1 171	6 591	278 648	42,28	634	918	13 717	14,94	92	232	4 692	20,19	7
2 188	8 647	372 366	43,07	1 365	7 232	348 230	48,15	729	1 238	17 554	14,18	94	178	6 583	37,36	8
1 602	7 422	268 667	36,20	1 076	6 455	255 809	39,63	481	866	8 306	9,59	45	101	4 552	45,09	9
1 880	8 147	298 180	36,60	1 123	6 509	278 487	42,78	651	1 314	13 727	10,44	106	323	5 946	18,41	10
2 039	8 796	309 488	35,19	1 226	6 919	287 064	41,49	720	1 545	14 285	9,24	93	331	8 139	24,58	11
2 010	8 947	398 736	44,56	1 264	7 597	362 858	47,78	658	1 195	30 065	25,16	88	155	5 812	37,49	12
1 506	7 165	301 934	42,14	980	5 957	287 624	48,28	453	859	10 288	11,98	73	349	4 022	11,53	13
1 783	6 414	271 487	42,33	1 037	5 128	258 173	49,95	662	1 118	12 518	11,20	84	167	2 795	16,89	14
1 904	8 950	327 413	36,58	1 152	7 518	273 035	36,32	661	1 280	13 512	10,56	91	153	40 865	267,33	15
2 232	10 191	508 112	48,86	1 494	8 462	482 110	56,97	623	1 444	17 493	12,11	115	285	8 510	29,87	16
1 003	4 356	172 866	39,68	740	3 824	164 038	42,89	223	431	5 663	13,13	40	101	3 168	31,39	17
1 632	5 845	237 987	40,03	985	4 801	225 949	47,06	553	938	8 087	8,62	94	206	3 951	19,16	18
1 834	7 215	279 910	38,80	1 164	5 871	263 884	44,85	581	1 177	13 086	11,12	89	168	2 940	17,51	19
1 894	8 901	342 461	38,47	1 282	7 314	322 948	44,16	521	1 227	14 648	11,94	91	360	4 865	13,50	20
1 237	5 495	211 265	38,45	927	4 569	202 092	44,24	255	754	6 098	8,09	55	172	3 074	17,86	21
1 491	7 381	304 114	41,20	1 136	6 398	290 175	45,36	289	783	9 083	11,60	66	200	4 855	24,30	22
1 735	7 530	377 598	50,15	1 272	6 452	361 467	56,02	399	1 000	13 039	13,04	64	78	3 092	39,72	23
1 804	8 995	428 284	47,61	1 321	7 692	400 265	52,03	394	1 021	15 295	14,98	89	282	12 724	45,11	24
1 236	5 710	218 789	38,31	923	4 934	207 953	42,15	247	610	5 877	9,64	66	167	4 940	29,82	25
1 589	7 032	302 991	43,09	1 173	6 323	291 250	46,06	329	468	7 614	16,35	87	243	4 127	16,87	26
1 592	7 095	316 758	44,64	1 157	5 600	296 560	52,96	363	998	10 487	10,51	72	497	9 712	19,53	27
1 643	7 967	380 677	47,66	1 229	6 637	367 211	55,33	342	1 224	10 629	8,68	72	126	2 837	22,52	28
1 124	5 805	306 520	52,81	834	4 722	293 409	62,14	215	880	9 933	11,29	75	203	3 178	15,83	29
1 237	5 475	229 399	41,80	924	4 821	221 140	45,87	271	530	6 707	12,65	42	124	1 552	12,52	30
1 398	7 164	332 757	46,45	984	5 818	311 622	53,61	334	843	14 813	17,57	80	503	6 022	11,98	31
1 670	9 284	420 047	45,25	1 208	6 852	368 684	53,81	381	1 800	14 942	9,34	81	632	36 421	43,79	32
Neue Länder und Berlin - Ost																
330	2 057	56 864	27,64	218	1 889	55 614	29,44	111	166	1 227	7,41	-	-	-	-	33
457	2 588	61 390	31,45	362	2 362	79 869	33,81	86	139	943	6,78	9	87	578	6,66	34
440	2 558	67 372	26,34	290	2 031	62 249	30,85	142	415	2 705	6,52	6	112	2 418	21,59	35
484	3 265	59 075	18,09	358	2 706	55 048	20,34	128	515	1 858	3,61	8	44	2 169	49,27	36
593	3 992	126 910	31,79	480	3 686	120 366	32,84	98	273	2 474	9,05	15	53	4 070	78,48	37
531	5 950	108 610	18,25	420	5 661	106 547	18,82	92	258	1 172	4,54	19	31	891	29,09	38
529	3 237	86 739	26,80	387	2 904	84 557	29,12	134	286	2 038	7,13	8	47	144	3,06	39
488	2 645	74 452	28,15	345	2 123	71 897	33,87	128	456	1 958	4,29	17	66	596	9,05	40
547	3 461	81 532	23,56	416	3 176	78 839	24,20	114	238	1 611	6,78	17	47	3 082	65,08	41
518	3 171	99 155	31,27	345	2 897	94 387	35,00	146	378	2 108	5,58	27	96	2 680	27,59	42
577	3 784	86 283	22,92	405	3 071	81 619	26,58	154	504	2 328	4,62	18	189	2 336	12,35	43
596	3 562	88 341	24,80	375	2 846	84 074	29,54	206	654	3 647	5,57	15	62	620	10,05	44
632	3 844	136 115	35,41	436	3 272	132 876	40,80	178	389	2 489	6,40	20	183	750	4,10	45
429	1 742	58 574	33,62	291	1 538	54 942	35,71	123	171	3 246	19,02	15	33	386	11,76	46
654	4 464	151 978	34,04	444	3 842	108 131	28,14	185	574	5 892	10,27	25	48	37 955	785,50	47
570	3 711	123 123	33,18	456	3 123	119 842	38,38	106	491	2 796	5,69	8	97	485	4,89	48
374	2 209	69 341	31,39	316	2 027	68 561	33,82	52	142	726	5,12	6	40	54	1,34	49
413	2 139	74 408	34,78	311	1 908	72 232	37,90	81	143	1 029	7,21	21	91	1 146	12,59	50
486	2 382	71 898	30,23	363	2 110	69 855	33,11	91	248	1 942	7,81	12	23	189	8,06	51
577	3 222	95 513	29,65	405	2 484	90 711	36,37	156	508	4 504	8,91	16	222	298	1,35	52
427	2 179	46 000	21,11	310	1 594	42 921	26,92	105	558	2 699	4,83	12	26	379	14,68	53
470	2 573	66 369	25,79	353	2 046	62 479	30,54	101	425	2 214	5,21	16	102	1 675	16,40	54
489	2 608	106 605	41,65	364	2 229	105 619	47,37	117	368	2 796	7,59	8	10	190	19,05	55
540	2 756	67 713	24,57	374	1 968	62 869	31,95	147	721	4 551	6,31	19	68	293	4,33	56
435	2 362	55 414	23,46	281	1 834	50 465	27,52	128	432	2 927	6,78	26	96	2 021	20,95	57
457	2 957	59 533	20,13	319	2 541	56 490	22,23	113	252	1 795	7,11	25	164	1 248	7,61	58
430	2 489	57 422	23,07	265	1 460	48 845	33,46	141	715	6 257	8,75	24	314	2 320	7,39	59
545	3 035	63 976	21,08	345	1 988	59 041	29,70	173	993	4 564	4,60	27	54	372	6,92	60
357	2 317	52 844	22,80	238	1 481	47 801	32,27	108	746	4 359	5,84	11	90	684	7,63	61
395	2 367	61 714	26,08	256	1 952	58 199	29,82	131	410	3 408	8,30	8	4	107	25,19	62
437	3 082	81 381	26,40	242	2 136	74 531	34,89	167	631	5 005	7,93	28	315	1 845	5,86	63
628	4 406	87 343	19,82	353	2 421	74 862	30,92	250	1 372	7 481	5,45	25	612	5 001	8,17	64

3 Kaufwerte für Bauland nach

3.1 Vierteljahres

Lfd. Nr.	Jahr Vierteljahr	Bauland insgesamt				Baureifes Land				Rohbauland			
		Kauffälle	verkaufte Fläche	Kauf- summe	Kauf- wert	Kauffälle	verkaufte Fläche	Kauf- summe	Kauf- wert	Kauffälle	verkaufte Fläche	Kauf- summe	Kauf- wert
		Anzahl	1 000 m²	1 000 DM	DM/m²	Anzahl	1 000 m²	1 000 DM	DM/m²	Anzahl	1 000 m²	1 000 DM	DM/m²
Früheres Bundesgebiet													
1	1987 1. Vj.	11 999	13 570	1 165 889	85,90	9 501	7 629	977 566	128,14	1 104	1 782	77 682	43,80
2	2. Vj.	15 278	17 512	1 477 204	84,35	12 407	9 824	1 211 680	123,34	1 267	2 489	103 489	41,58
3	3. Vj.	14 128	16 858	1 441 980	85,54	11 348	9 143	1 153 570	126,17	1 129	2 149	90 619	42,16
4	4. Vj.	14 695	19 872	1 658 058	83,43	11 534	9 853	1 293 238	131,26	1 194	2 824	109 267	38,69
5	1988 1. Vj.	14 202	15 956	1 388 881	87,04	11 258	9 073	1 123 822	123,87	1 433	2 386	111 018	46,52
6	2. Vj.	14 101	15 812	1 433 211	90,64	11 624	9 206	1 179 969	128,17	1 077	1 597	74 452	46,63
7	3. Vj.	15 654	18 658	1 655 599	88,74	12 716	10 285	1 352 533	131,51	1 260	1 976	85 504	43,28
8	4. Vj.	16 791	20 779	1 922 125	92,50	13 457	11 159	1 507 234	135,07	1 340	2 549	132 457	51,96
9	1989 1. Vj.	14 476	17 654	1 645 120	93,19	11 971	10 331	1 316 382	127,42	1 123	1 893	91 513	48,34
10	2. Vj.	17 739	21 062	1 909 512	90,66	14 409	12 280	1 580 513	127,28	1 488	2 845	127 335	44,76
11	3. Vj.	18 655	20 426	1 978 180	96,74	13 890	12 531	1 620 394	129,31	1 182	2 521	127 611	50,61
12	4. Vj.	19 811	24 486	2 394 837	97,80	16 664	14 831	1 959 237	132,11	1 399	3 067	168 964	55,09
13	1990 1. Vj.	18 387	23 628	2 024 959	85,70	15 296	14 079	1 629 531	115,75	1 400	3 002	166 570	55,50
14	2. Vj.	17 357	22 654	1 990 153	87,85	14 252	12 451	1 582 188	127,08	1 453	3 192	175 382	54,93
15	3. Vj.	16 822	22 789	1 984 183	87,15	13 511	12 526	1 590 944	127,01	1 467	3 408	155 825	45,75
16	4. Vj.	18 442	25 413	2 439 906	96,01	14 809	13 507	1 843 176	136,46	1 537	3 686	180 679	49,02
17	1991 1. Vj.	13 799	18 641	1 627 078	87,29	11 134	10 433	1 313 471	125,90	1 242	2 780	147 554	53,47
18	2. Vj.	17 331	26 811	2 259 046	94,88	13 898	12 649	1 780 631	140,77	1 567	3 357	200 707	59,80
19	3. Vj.	18 538	25 580	2 404 984	94,02	15 258	14 774	1 928 832	130,58	1 504	3 578	199 082	55,63
20	4. Vj.	20 242	28 786	2 746 631	95,41	16 439	15 502	2 058 595	132,79	1 868	4 752	269 430	56,70
21	1992 1. Vj.	19 297	26 585	2 251 011	84,67	16 257	15 823	1 858 601	117,46	1 442	3 646	193 869	53,18
22	2. Vj.	19 906	26 764	2 487 185	93,30	16 693	15 844	2 020 720	127,54	1 624	4 110	185 115	45,04
23	3. Vj.	19 892	25 808	2 512 550	97,35	16 820	15 783	2 028 272	128,51	1 576	4 039	242 673	60,09
24	4. Vj.	22 600	30 049	2 727 386	90,76	19 050	17 970	2 241 865	124,75	1 838	4 749	237 634	50,04
25	1993 1. Vj.	18 133	25 427	2 326 082	91,48	15 319	15 455	1 941 557	125,63	1 394	4 550	214 964	47,25
26	2. Vj.	21 444	28 045	2 579 152	91,96	18 431	17 821	2 128 986	119,46	1 541	4 900	243 118	49,62
27	3. Vj.	21 903	29 507	2 896 313	91,38	18 683	17 657	2 173 685	123,10	1 710	5 192	249 803	48,07
28	4. Vj.	23 306	30 824	3 128 489	101,49	19 813	19 326	2 586 098	133,61	2 044	5 767	305 058	52,90
29	1994 1. Vj.	16 521	21 248	2 180 236	101,67	14 023	13 582	1 811 509	133,37	1 674	4 300	221 717	51,56
30	2. Vj.	22 632	28 295	2 709 987	95,78	19 153	18 020	2 264 214	125,65	2 060	5 802	254 374	43,84
31	3. Vj.	21 361	27 782	2 673 265	96,22	17 843	17 033	2 184 763	128,26	2 050	6 245	278 185	44,55
32	4. Vj.	21 484	32 376	3 022 405	93,35	17 449	17 030	2 340 600	137,44	2 335	9 344	383 890	41,08
33	1995 1. Vj.	14 664	20 357	2 063 211	101,35	12 297	12 136	1 637 163	134,88	1 312	4 257	238 913	56,12
34	2. Vj.	16 849	24 188	2 170 965	89,83	13 633	12 835	1 703 891	132,76	1 854	6 357	268 069	42,17
35	3. Vj.	17 990	24 846	2 324 145	93,54	14 889	13 833	1 861 157	134,55	1 639	5 982	239 784	40,08
36	4. Vj.	16 575	22 316	2 341 228	104,91	13 511	12 358	1 796 370	145,37	1 650	4 573	234 463	51,27
37	1996 1. Vj.	13 184	17 847	1 693 016	94,86	11 042	10 029	1 342 673	133,88	1 268	4 498	184 524	41,03
38	2. Vj.	17 581	22 031	2 203 701	100,03	14 805	12 817	1 771 984	138,26	1 422	4 543	218 804	48,17
39	3. Vj.	16 789	22 068	2 073 259	93,95	14 046	13 423	1 738 979	129,55	1 493	4 159	158 845	38,20
40	4. Vj.	21 823	29 783	3 357 127	112,72	18 284	17 016	2 686 361	157,88	1 877	6 287	285 778	45,45
41	1997 1. Vj.	10 799	12 952	1 337 397	103,26	9 328	8 232	1 125 605	136,74	842	2 573	108 267	42,07
42	2. Vj.	18 119	21 741	2 267 589	104,30	15 356	13 127	1 885 063	143,61	1 544	4 808	218 945	45,54
43	3. Vj.	17 633	22 126	2 296 705	103,80	14 700	12 583	1 862 447	148,01	1 585	4 710	226 334	48,06
44	4. Vj.	18 897	24 905	2 478 850	99,53	15 768	13 325	1 953 486	146,60	1 812	5 901	278 416	47,18
45	1998 1. Vj.	15 486	20 652	2 096 891	101,54	13 512	12 812	1 691 644	132,04	1 164	4 524	239 982	53,05
46	2. Vj.	18 619	23 813	2 501 273	105,04	16 324	14 196	2 037 392	143,50	1 474	4 808	226 137	47,03
47	3. Vj.	19 203	24 192	2 812 442	116,25	16 565	14 764	2 349 477	159,13	1 392	4 506	193 973	43,06
48	4. Vj.	19 518	31 215	3 243 106	103,90	16 242	14 773	2 408 838	163,06	2 012	10 203	473 697	46,43
49	1999 1. Vj.	15 561	19 184	2 103 257	109,64	13 597	12 047	1 765 168	146,53	1 163	3 789	174 734	46,11
50	2. Vj.	19 581	23 290	2 731 451	117,28	16 702	13 868	2 240 600	161,57	1 747	5 348	247 392	46,26
51	3. Vj.	19 990	24 275	2 763 026	113,82	17 145	14 214	2 285 718	160,81	1 683	5 455	217 973	39,96
52	4. Vj.	16 591	21 553	2 584 346	119,91	14 122	11 965	2 054 181	171,68	1 371	4 636	213 464	46,04
53	2000 1. Vj.	12 833	17 045	1 907 611	111,91	11 044	9 655	1 479 060	153,20	1 022	3 903	174 885	44,80
54	2. Vj.	13 967	17 777	2 007 043	112,90	11 920	10 371	1 636 244	157,77	1 225	4 297	203 114	47,27
55	3. Vj.	15 213	20 264	2 311 551	114,07	12 988	11 663	1 865 395	159,95	1 264	4 520	194 779	43,10
56	4. Vj.	15 467	20 979	2 664 213	126,99	12 806	11 104	2 092 594	188,46	1 619	4 998	238 915	47,80

Baulandarten im Zeitvergleich

ergebnisse

Sonstiges Bauland																Lfd. Nr.
insgesamt				Industrieland				Land für Verkehrszwecke				Freiflächen				
Kauf-fälle	veräußerte Fläche	Kauf-summe	Kauf-wert	Kauf-fälle	veräußerte Fläche	Kauf-summe	Kauf-wert	Kauf-fälle	veräußerte Fläche	Kauf-summe	Kauf-wert	Kauf-fälle	veräußerte Fläche	Kauf-summe	Kauf-wert	
Anzahl	1 000 m²	1 000 DM	DM/m²	Anzahl	1 000 m²	1 000 DM	DM/m²	Anzahl	1 000 m²	1 000 DM	DM/m²	Anzahl	1 000 m²	1 000 DM	DM/m²	
Früheres Bundesgebiet																
1 394	4 159	110 441	26,55	695	2 877	82 318	31,01	632	1 018	14 936	14,67	87	164	3 187	19,49	1
1 604	5 200	182 036	31,16	854	3 799	149 000	39,22	659	1 159	9 582	8,27	91	242	3 454	14,27	2
1 653	5 565	187 791	35,54	837	3 642	165 769	45,51	718	1 668	15 314	9,18	98	255	16 708	65,84	3
1 967	7 196	255 553	35,51	983	5 300	223 750	42,22	779	1 272	20 800	16,35	205	624	11 003	17,64	4
1 511	4 497	154 021	34,25	823	3 465	139 282	40,20	516	715	9 183	12,84	172	317	5 557	17,54	5
1 400	5 009	178 790	35,69	810	4 113	164 602	40,02	449	638	7 746	12,15	141	259	8 441	24,86	6
1 678	6 997	217 563	34,01	941	4 840	196 504	41,02	596	1 049	9 656	9,20	141	508	9 402	18,49	7
1 994	7 071	282 434	39,94	1 260	5 876	265 339	45,15	582	796	9 197	11,58	152	399	7 899	19,79	8
1 382	5 430	237 225	43,69	874	4 529	224 751	49,82	405	584	6 881	11,78	103	316	5 593	17,68	5
1 642	5 957	221 664	37,21	1 068	4 835	196 530	40,65	647	835	9 366	11,22	127	287	15 768	54,93	6
1 583	5 374	228 155	42,45	1 054	4 657	213 446	45,83	427	540	9 387	17,39	102	177	5 323	30,00	7
1 748	6 588	266 615	40,47	1 183	5 729	251 474	43,90	451	620	9 058	14,61	104	239	6 083	25,42	8
1 689	6 548	228 858	34,95	986	5 430	215 083	39,81	574	849	8 560	10,08	129	270	5 215	19,35	13
1 652	7 011	232 603	33,18	978	4 839	214 800	44,39	536	1 875	12 311	6,57	138	298	5 492	18,44	14
1 844	6 835	237 314	34,72	1 100	5 564	218 984	39,38	534	786	10 344	13,15	210	485	7 985	16,47	15
2 096	8 220	416 053	50,61	1 373	6 919	369 752	56,33	544	922	17 363	18,83	179	379	8 937	23,55	16
1 423	5 448	166 052	30,48	887	4 278	152 257	35,59	449	815	9 126	11,20	87	354	4 670	13,18	17
1 866	7 805	277 709	35,58	1 086	5 543	237 449	42,83	565	1 725	14 852	8,61	215	537	25 408	47,36	18
1 776	7 227	277 050	38,33	1 109	5 890	259 184	44,00	484	842	9 330	11,08	183	495	8 536	17,23	19
1 937	8 532	418 606	49,06	1 226	6 876	396 737	57,70	563	862	13 385	15,52	148	793	8 484	10,70	20
1 598	7 117	196 541	27,90	944	5 006	184 147	36,78	519	1 880	9 980	5,31	135	230	4 414	19,16	21
1 589	6 810	281 349	42,78	1 048	5 423	267 367	49,30	410	1 097	10 315	9,40	131	289	13 668	47,22	22
1 496	5 987	241 805	40,36	983	5 170	227 636	44,03	407	604	9 026	14,93	106	213	4 943	23,24	23
1 712	7 330	247 687	33,82	1 052	6 237	228 519	36,64	535	790	11 586	14,67	125	304	7 783	25,64	24
1 420	5 423	189 562	31,27	805	4 393	156 240	35,56	506	816	9 489	11,63	109	213	3 833	18,00	25
1 472	5 325	207 048	38,88	926	4 644	189 404	40,78	432	499	8 621	17,28	114	182	9 023	49,70	26
1 510	6 658	273 025	41,01	1 003	5 942	255 469	42,99	393	524	10 683	20,35	114	191	6 893	36,06	27
1 349	5 731	237 314	41,41	897	4 946	222 176	44,92	376	554	11 770	21,25	76	231	3 369	14,56	28
824	3 366	127 010	37,74	566	2 846	115 655	40,64	205	356	4 853	13,65	53	164	6 502	39,64	29
1 419	4 472	191 399	42,80	839	3 522	171 733	48,78	496	600	13 002	16,24	84	150	6 664	44,48	30
1 368	4 504	210 318	46,69	784	3 687	194 091	52,85	500	632	11 678	18,48	84	186	4 549	24,49	31
1 700	6 002	297 914	49,64	1 020	5 109	276 332	54,08	603	782	15 595	19,84	77	110	5 987	54,23	32
1 055	3 962	187 135	47,24	680	3 279	178 970	54,57	367	629	6 695	10,65	28	54	1 471	27,43	33
1 362	4 978	199 005	40,00	776	3 812	184 100	48,29	505	937	11 619	12,41	79	227	3 286	14,50	34
1 462	5 032	223 205	44,36	821	3 849	205 445	53,38	566	1 041	11 856	11,49	75	142	5 893	40,88	35
1 414	5 385	310 395	57,64	889	4 751	278 784	58,66	452	541	26 418	48,67	73	93	5 193	55,61	36
874	3 321	165 819	49,93	544	2 885	154 748	57,64	277	470	7 799	16,59	53	166	3 272	19,69	37
1 354	4 672	212 913	45,58	746	3 590	201 231	56,05	539	947	9 272	9,79	89	135	2 410	17,89	38
1 250	4 486	175 435	39,11	708	3 876	164 905	44,87	476	706	7 620	10,79	66	105	2 910	27,83	39
1 662	6 480	384 989	59,41	1 038	5 339	362 267	67,85	517	953	14 697	15,42	107	188	8 025	42,73	40
629	2 147	103 525	48,22	424	1 797	95 478	53,14	171	289	4 937	17,05	34	61	3 112	51,17	41
1 219	3 806	163 581	42,98	674	2 896	153 717	53,08	472	795	7 059	8,88	73	115	2 805	24,35	42
1 348	4 633	207 924	43,02	781	3 781	194 028	51,59	490	928	11 144	12,01	77	144	2 751	19,04	43
1 317	5 679	246 948	43,48	877	4 819	232 237	48,19	365	721	10 144	14,07	75	139	4 567	32,86	44
810	3 316	165 265	49,84	617	2 974	159 171	53,52	150	195	3 399	17,39	43	146	2 694	18,42	45
1 021	4 807	237 744	49,45	783	4 352	227 696	52,32	188	358	6 869	19,20	50	98	3 180	32,56	46
1 246	4 922	268 993	54,65	908	4 223	255 848	60,59	282	631	10 243	16,22	56	68	2 901	42,76	47
1 264	6 239	360 572	57,79	947	5 725	337 396	58,94	247	300	10 745	35,84	70	214	12 431	58,00	48
801	3 348	163 355	48,79	642	3 100	157 487	50,81	119	178	2 950	16,56	40	70	2 919	41,53	49
1 132	4 074	243 459	59,75	854	3 782	234 760	62,06	216	213	5 819	27,29	62	79	2 879	36,28	50
1 162	4 606	259 336	56,30	892	4 140	247 715	59,83	222	283	4 230	14,96	48	183	7 391	40,36	51
1 098	4 952	316 701	63,95	884	4 649	308 171	66,29	169	231	6 065	26,28	45	72	2 465	34,13	52
767	3 487	253 676	72,74	596	3 240	245 608	75,80	107	133	5 574	41,79	64	114	2 494	21,95	53
842	3 108	167 685	53,95	668	2 869	162 941	56,80	140	120	3 299	27,50	34	120	1 445	12,07	54
961	4 081	251 376	61,59	742	3 682	237 391	64,47	167	211	9 806	46,39	52	188	4 177	22,23	55
1 042	4 878	332 704	68,21	855	4 430	293 823	66,32	131	228	7 461	32,74	56	219	31 420	143,26	56

3 Kaufwerte für Bauland nach

3.2 Jahres

Jahr	Bauland insgesamt				Baureifes Land				Rohbauland			
	Kauffälle	veräußerte Fläche	Kaufsumme	Kaufwert	Kauffälle	veräußerte Fläche	Kaufsumme	Kaufwert	Kauffälle	veräußerte Fläche	Kaufsumme	Kaufwert
	Anzahl	1 000 m²	1 000 DM	DM/m²	Anzahl	1 000 m²	1 000 DM	DM/m²	Anzahl	1 000 m²	1 000 DM	DM/m²
Deutschland												
1992	121 353	317 195	15 566 712	49,08	90 706	131 449	11 095 086	84,41	21 464	131 314	2 810 674	21,40
1993	131 524	286 430	17 137 688	59,83	100 003	133 630	12 823 440	95,96	22 828	112 621	2 928 956	26,01
1994	131 846	246 263	17 134 173	69,58	101 510	119 591	13 019 290	108,86	21 793	88 298	2 711 829	30,71
1995	112 430	208 749	14 670 105	70,28	85 970	97 963	11 116 576	113,48	17 633	71 389	2 049 979	28,72
1996	122 271	198 778	16 145 249	81,22	98 821	104 082	12 492 819	120,02	14 140	53 130	1 829 303	34,43
1997	108 202	154 946	13 476 037	86,97	89 376	84 958	10 750 929	126,54	11 362	38 700	1 425 989	36,85
1998	119 345	171 247	16 159 830	94,37	100 128	93 843	12 791 851	136,31	11 645	41 738	1 738 690	41,66
1999	124 260	165 990	16 102 165	97,01	105 388	94 227	13 020 246	138,18	11 207	36 096	1 448 136	40,12
Früheres Bundesgebiet												
1962	151 702	230 898	2 664 862	11,54	85 968	94 760	1 405 089	14,83	55 492	109 252	1 038 264	9,50
1963	130 244	196 501	2 634 174	13,41	72 511	78 726	1 331 960	16,92	48 278	94 652	1 083 153	11,44
1964	134 577	200 252	2 853 535	14,25	77 851	83 933	1 549 134	18,46	47 981	88 814	1 076 347	12,12
1965	138 845	210 387	3 585 085	17,04	87 623	96 636	2 115 113	21,89	42 322	87 217	1 194 652	13,70
1966	117 304	158 153	2 993 581	18,93	76 700	80 123	1 891 606	23,61	32 752	59 529	869 608	14,61
1967	94 175	121 446	2 511 081	20,68	65 517	67 200	1 727 835	25,71	21 415	40 235	597 883	14,86
1968	101 614	132 999	2 995 177	22,52	72 367	73 961	2 098 402	28,37	21 224	40 992	851 372	15,89
1969	114 066	167 537	3 916 444	23,38	81 900	87 907	2 625 187	29,86	23 502	53 060	948 573	17,88
1970	119 965	174 792	4 420 403	25,29	86 498	96 159	2 955 612	30,74	25 254	53 575	1 049 841	19,60
1971	135 073	193 409	5 226 733	27,02	98 105	108 476	3 640 747	33,56	29 550	62 238	1 217 265	19,56
1972	136 013	202 782	6 368 712	31,41	96 612	110 803	4 457 122	40,23	31 764	66 676	1 503 000	22,54
1973	106 238	144 171	4 720 784	32,74	77 301	82 228	3 352 114	40,77	22 577	43 742	1 038 787	23,75
1974	94 236	112 648	3 569 678	31,69	69 657	65 472	2 641 390	40,34	17 581	30 851	684 896	22,20
1975	96 744	107 905	3 786 088	35,09	75 333	68 439	3 016 498	44,08	14 412	23 081	501 068	21,71
1976	102 908	111 156	4 444 391	39,98	81 261	74 034	3 613 188	48,80	14 462	23 512	591 121	25,14
1977	108 263	120 877	5 294 076	43,80	86 747	81 415	4 394 399	53,98	14 269	23 910	624 726	26,13
1978	117 771	146 796	6 837 500	46,58	94 270	93 883	5 624 802	59,91	15 838	29 565	847 008	28,65
1979	108 021	137 402	7 402 378	53,87	84 504	85 528	5 915 579	69,17	16 004	32 596	1 033 133	31,69
1980	97 624	118 365	7 389 197	62,43	76 221	74 122	6 078 796	82,01	13 865	27 225	895 046	32,88
1981	79 245	91 807	6 870 292	72,88	61 641	57 548	5 528 718	96,07	10 919	21 215	775 515	36,55
1982	78 765	79 858	6 627 542	82,99	58 643	49 982	5 573 579	111,51	9 636	16 512	707 472	42,85
1983	73 172	76 402	6 763 322	88,52	55 860	47 303	5 672 064	119,91	8 251	14 248	656 349	46,07
1984	66 245	68 501	6 009 241	87,72	49 247	41 125	5 015 325	121,95	6 960	11 893	536 238	45,09
1985	62 382	75 815	5 966 176	78,69	48 957	41 146	4 776 775	116,09	5 747	12 641	504 826	39,94
1986	62 200	72 148	6 060 760	84,00	49 511	40 536	4 907 574	121,07	5 298	9 747	437 233	44,86
1987	62 628	76 392	6 523 889	85,40	50 313	41 631	5 248 784	126,08	5 097	9 998	427 427	42,75
1988	70 681	85 568	7 551 592	88,25	57 370	47 337	6 046 945	127,74	5 654	10 323	506 359	49,05
1989	81 895	103 344	9 520 924	92,13	68 192	61 014	7 714 508	126,44	5 793	12 184	619 856	50,88
1990	96 709	118 348	10 561 240	89,24	71 378	65 812	8 172 866	124,19	6 590	16 435	938 036	57,08
1991	85 308	122 119	11 077 505	90,71	69 817	68 564	8 598 423	125,41	7 181	18 213	990 102	54,36
1992	92 329	124 853	11 734 342	93,99	78 062	75 692	9 579 426	126,56	7 224	18 904	1 025 787	54,26
1993	97 480	132 386	12 778 875	96,53	82 696	80 606	10 476 666	129,97	8 021	24 752	1 240 662	50,12
1994	94 934	127 555	12 555 329	98,43	79 452	76 500	10 201 256	133,35	9 297	29 817	1 372 670	46,04
1995	77 298	108 960	10 783 698	98,97	63 502	61 107	8 515 045	139,35	7 476	24 576	1 176 629	47,88
1996	82 817	110 716	11 580 837	104,60	69 426	64 018	9 301 953	145,30	7 160	23 479	1 074 879	45,78
1997	75 100	95 117	10 261 582	107,88	63 471	54 808	8 325 750	151,91	6 522	21 333	1 039 464	48,73
1998	85 027	116 301	12 842 451	110,42	72 792	64 659	10 197 458	157,71	7 098	28 298	1 379 806	48,76
1999	89 030	111 130	12 988 283	116,70	76 757	66 214	10 572 982	159,68	6 999	22 926	1 064 083	46,41
Neue Länder und Berlin - Ost												
1992	29 024	192 342	3 832 370	19,92	12 644	55 758	1 515 660	27,18	14 240	112 410	1 784 887	15,88
1993	34 044	154 045	4 358 812	28,30	17 307	53 024	2 346 773	44,26	14 807	87 869	1 688 293	19,21
1994	36 912	118 709	4 578 844	38,57	22 058	43 091	2 818 034	65,40	12 496	58 481	1 339 159	22,90
1995	35 132	99 789	3 886 407	38,95	22 468	36 856	2 601 531	70,59	10 157	46 813	873 350	18,66
1996	39 454	88 062	4 564 412	51,83	29 495	40 074	3 190 866	79,82	6 980	29 850	754 424	25,44
1997	33 102	59 829	3 214 454	53,73	25 905	30 151	2 425 170	80,43	4 840	17 367	386 525	22,26
1998	34 318	54 946	3 317 380	60,37	27 336	29 184	2 594 393	88,90	4 547	13 441	358 884	26,70
1999	35 230	54 860	3 133 862	57,12	28 631	28 013	2 447 264	87,36	4 208	13 170	384 043	29,16

Baulandarten im Zeitvergleich

ergebnisse

Sonstiges Bauland																Jahr
insgesamt				Industrieland				Land für Verkehrszwecke				Freiflächen				
Kauffälle	veräußerte Fläche	Kaufsumme	Kaufwert	Kauffälle	veräußerte Fläche	Kaufsumme	Kaufwert	Kauffälle	veräußerte Fläche	Kaufsumme	Kaufwert	Kauffälle	veräußerte Fläche	Kaufsumme	Kaufwert	
Anzahl	1 000 m²	1 000 DM	DM/m²	Anzahl	1 000 m²	1 000 DM	DM/m²	Anzahl	1 000 m²	1 000 DM	DM/m²	Anzahl	1 000 m²	1 000 DM	DM/m²	
Deutschland																
9 183	54 431	1 660 952	30,51	6 138	46 170	1 554 686	33,67	2 412	5 833	60 478	10,37	633	2 429	45 789	18,85 1992
8 693	40 180	1 385 292	34,48	5 614	34 680	1 294 412	37,32	2 576	4 148	56 182	13,54	503	1 352	34 698	25,66 1993
8 543	38 374	1 403 054	36,56	5 508	32 764	1 303 522	39,79	2 614	4 549	63 411	13,94	421	1 062	36 120	34,03 1994
8 827	39 397	1 503 550	38,16	5 435	31 652	1 394 048	44,04	2 998	6 308	80 425	12,75	394	1 437	29 078	20,24 1995
9 210	41 556	1 823 127	43,87	5 939	34 128	1 663 289	48,74	2 810	6 253	96 227	15,39	461	1 175	63 611	54,15 1996
7 464	31 288	1 299 118	41,52	5 001	26 016	1 231 853	47,35	2 090	4 193	47 328	11,29	373	1 080	19 937	18,46 1997
7 572	35 665	1 629 289	45,68	5 588	30 648	1 547 681	50,50	1 657	4 132	54 536	13,20	327	886	27 072	30,55 1998
7 665	35 666	1 633 784	45,81	5 636	29 757	1 560 081	52,43	1 641	4 672	48 213	10,32	388	1 237	25 490	20,60 1999
Früheres Bundesgebiet																
10 242	26 887	221 509	8,24	2 811	15 559	142 788	9,18	5 676	6 806	52 831	7,76	1 755	4 522	25 890	5,73 1962
9 455	23 122	219 061	9,47	2 436	12 198	124 912	10,24	6 079	7 712	70 451	9,14	940	3 213	23 698	7,38 1963
8 745	27 505	228 054	8,29	2 356	15 255	131 216	8,60	5 695	7 716	61 117	7,92	694	4 534	35 721	7,88 1964
8 900	26 534	275 320	10,38	2 446	16 396	177 022	10,80	5 901	7 642	72 739	9,52	553	2 496	25 559	10,24 1965
7 852	18 501	232 368	12,56	1 866	10 645	150 153	14,11	5 503	5 509	62 118	11,28	483	2 347	20 097	8,56 1966
7 243	14 011	185 364	13,23	1 362	6 580	98 238	14,93	5 394	5 820	69 042	11,86	487	1 610	18 083	11,23 1967
8 023	18 047	245 402	13,60	1 810	9 481	146 622	15,47	5 664	6 700	78 924	11,78	549	1 866	19 856	10,64 1968
8 664	26 570	342 685	12,90	2 853	18 346	236 226	12,88	5 343	6 522	86 033	13,19	468	1 701	20 426	12,01 1969
8 213	25 059	414 950	16,56	2 824	17 240	295 512	17,14	4 896	6 199	97 815	15,78	493	1 620	21 623	13,35 1970
7 418	22 695	368 721	16,25	2 418	15 600	271 427	17,40	4 455	5 308	73 587	13,86	545	1 787	23 708	13,26 1971
7 637	25 303	408 590	16,15	2 367	14 978	269 958	18,02	4 661	8 348	106 117	12,71	609	1 977	32 515	16,45 1972
6 360	18 201	329 882	18,12	1 801	10 869	234 155	21,54	4 130	5 788	73 280	12,66	429	1 544	22 447	14,54 1973
6 998	16 325	243 383	14,91	1 349	7 758	143 978	18,56	4 737	6 172	76 085	12,33	912	2 394	23 320	9,74 1974
6 999	16 384	268 523	16,39	1 449	8 955	168 789	18,85	4 878	5 667	77 311	13,64	672	1 762	22 423	12,73 1975
7 185	13 610	240 082	17,64	1 535	7 037	142 173	20,20	5 050	5 116	72 817	14,19	600	1 457	25 293	17,36 1976
7 247	15 552	274 951	17,68	1 617	8 751	185 602	21,21	5 075	4 840	58 185	12,02	555	1 961	31 164	15,89 1977
7 663	23 348	365 690	15,66	1 977	17 279	277 443	16,06	5 053	4 546	57 362	12,62	633	1 522	30 885	20,29 1978
7 513	19 277	453 667	23,53	2 277	13 566	356 224	26,26	4 600	4 085	62 482	15,30	636	1 626	34 960	21,50 1979
7 538	17 019	415 355	24,41	2 190	12 282	331 886	27,02	4 869	3 503	52 890	15,10	479	1 233	30 579	24,79 1980
6 685	13 043	366 058	28,06	1 812	9 791	298 779	30,52	4 347	2 282	38 820	17,01	526	971	28 459	29,32 1981
10 486	13 363	346 491	25,93	1 929	8 073	260 159	32,23	8 058	4 350	66 355	15,25	499	940	19 977	21,24 1982
9 061	14 851	434 909	29,29	2 241	9 531	371 964	39,03	6 430	4 516	49 555	10,97	390	804	13 390	16,66 1983
10 038	15 483	457 677	29,56	2 424	9 092	354 404	38,98	7 198	5 498	73 992	13,46	416	893	29 281	32,78 1984
7 678	22 028	684 575	31,08	3 120	14 403	577 585	40,10	4 068	6 389	78 486	12,29	490	1 237	28 504	23,05 1985
7 391	21 866	715 953	32,74	3 502	15 919	628 599	39,49	3 475	4 944	61 069	12,35	414	1 003	26 286	26,20 1986
7 218	24 762	847 678	34,23	3 789	18 098	743 997	41,11	2 939	5 302	64 601	12,18	490	1 363	39 081	28,68 1987
7 657	27 907	998 289	35,77	4 632	22 898	923 853	40,35	2 377	3 435	41 664	12,13	648	1 574	32 772	20,82 1988
7 910	30 146	1 186 560	39,36	5 209	26 136	1 104 290	42,25	2 198	2 844	41 632	14,64	503	1 166	40 638	34,85 1989
8 741	36 101	1 450 338	40,17	5 535	29 840	1 357 740	45,50	2 491	4 734	58 900	12,44	715	1 527	33 698	22,07 1990
8 210	35 342	1 488 980	42,13	5 222	28 518	1 382 928	48,49	2 301	4 494	54 946	12,23	687	2 330	51 106	21,93 1991
7 043	30 257	1 129 129	37,32	4 473	24 631	1 045 583	42,45	2 034	4 521	46 925	10,38	536	1 105	36 621	33,15 1992
6 763	27 028	1 061 547	39,28	4 217	23 297	985 310	42,29	2 076	2 803	48 807	17,42	470	928	27 429	29,57 1993
6 185	21 238	981 404	46,21	3 736	17 556	897 944	51,15	2 099	2 954	54 403	18,42	350	727	29 057	39,96 1994
6 320	23 277	1 092 025	46,91	3 719	18 407	1 005 117	54,60	2 302	4 213	67 482	16,02	299	656	19 426	29,59 1995
6 231	23 219	1 204 006	51,85	3 757	18 979	1 117 096	58,86	2 108	3 537	63 467	17,95	366	703	23 442	33,33 1996
5 107	18 977	896 359	47,23	3 199	15 517	842 521	54,30	1 611	2 869	36 750	12,81	297	591	17 088	28,92 1997
5 137	23 344	1 265 187	54,20	3 857	21 158	1 204 052	56,91	1 027	1 662	37 226	22,40	253	524	23 908	45,67 1998
5 274	21 990	1 331 209	60,54	4 099	20 348	1 282 914	63,05	908	1 091	29 840	27,35	267	551	18 454	33,51 1999
Neue Länder und Berlin - Ost																
2 140	24 174	531 823	22,00	1 665	21 538	509 102	23,64	378	1 312	13 552	10,33	97	1 324	9 168	6,93 1992
1 930	13 152	323 746	24,62	1 397	11 383	309 102	27,16	500	1 345	7 375	5,48	33	424	7 269	17,13 1993
2 358	17 137	421 650	24,61	1 772	15 207	405 579	26,67	515	1 595	9 008	5,65	71	334	7 063	21,13 1994
2 507	16 120	411 525	25,53	1 716	13 245	388 931	29,36	696	2 095	12 943	6,18	95	780	9 652	12,37 1995
2 979	18 337	619 122	33,76	2 182	15 149	546 193	36,06	702	2 717	32 760	12,06	95	471	40 169	85,23 1996
2 357	12 311	402 759	32,71	1 802	10 498	389 332	37,09	479	1 324	10 578	7,99	76	489	2 849	5,82 1997
2 435	12 322	364 103	29,55	1 731	9 489	343 629	36,21	630	2 470	17 310	7,01	74	363	3 164	8,73 1998
2 391	13 676	302 575	22,12	1 537	9 409	277 167	29,46	733	3 581	18 372	5,13	121	686	7 036	10,25 1999

Fachserie 17: Preise

Reihe 1: Preisindizes für die Land- und Forstwirtschaft

Der etwa 8 Wochen nach dem Berichtsmonat erscheinende Monatsbericht enthält Angaben über Erzeugerpreise landwirtschaftlicher und forstwirtschaftlicher Produkte sowie über Einkaufspreise landwirtschaftlicher Betriebsmittel. Im Jahresbericht sind zu allen Veröffentlichungspositionen die Indexzahlen für einen mehrjährigen Zeitraum aufgeführt.

Zur Berechnung des Index der Erzeugerpreise landwirtschaftlicher Produkte werden ca. 1 400 Preisreihen für 129 Waren, beim Index der Erzeugerpreise forstwirtschaftlicher Produkte aus den Staatsforsten ca. 600 Preisreihen für 75 Waren und beim Index der Einkaufspreise landwirtschaftlicher Betriebsmittel ca. 3 900 Preisreihen für 154 Waren und Leistungen herangezogen.

Reihe 2: Preise und Preisindizes für gewerbliche Produkte (Erzeugerpreise)

In dem etwa 4 Wochen nach dem Berichtszeitraum vorliegenden Monatsbericht sind Angaben über Erzeugerpreise im Inlandsabsatz für rd. 800 Positionen nach dem „Systematischen Güterverzeichnis für Produktionsstatistiken“ – für ausgewählte Gütergruppen einschl. des Auslandsabsatzes – enthalten. Im Jahresbericht werden überwiegend Vergleichsdaten zurückliegender Jahre veröffentlicht. Zur Berechnung der Indizes werden ca. 13 000 Preisreihen für rd. 1 718 Waren verwendet.

Reihe 2.S.2: Index der Erzeugerpreise gewerblicher Produkte – Lange Reihen auf Basis 1991 –

Dieser Sonderband enthält neben ausführlichen methodischen Informationen auch Hinweise zum Berechnen langer Reihen und zum Rechnen mit Preisgleitklauseln Jahresindizes auf der Basis 1991 (= 100), die vielfach bis 1949 und für 1938 zurückgerechnet wurden. Die Darstellung der Monatsindizes reicht von 1976 bis 1990.

Reihe 3: Preisindex für den Wareneingang des Produzierenden Gewerbes

Die Bundesregierung hat den Empfehlungen des Statistischen Beirats zugestimmt, die Berechnung des Preisindex für den Wareneingang des Produzierenden Gewerbes einzustellen. Ergebnisse dieses Index sind damit letztmalig für das Jahr 1998 verfügbar.

Reihe 4: Maßzahlen für Bauleistungspreise und Preisindizes für Bauwerke

Für die Monate Februar, Mai, August und November werden neben einem vierteljährlichen Eilbericht mit den wichtigsten Eckdaten ausführliche Vierteljahresberichte herausgegeben. Die Nachweisungen enthalten Preisindizes für den Neubau von Wohngebäuden, Nichtwohngebäuden und Sonstigen Bauwerken, für Einfamilien-Fertighäuser sowie für die Instandhaltung von Wohngebäuden. Den Indexberechnungen liegen rd. 35 000 Preisreihen für 220 Bauleistungen zugrunde.

Reihe 5: Kaufwerte für Bauland

Angaben zu Baulandveräußerungen wie Fälle, Flächen, Kaufsummen werden vierteljährlich nach Baugebieten, Baulandarten sowie Gemeindegrößenklassen für Bund und Länder veröffentlicht. Der Jahresbericht ist zusätzlich u. a. nach Veräußerern und Erwerbern aufgediegt und enthält die Ergebnisse ausgewählter Städte.

Reihe 6: Index der Großhandelsverkaufspreise

Der etwa 4 Wochen nach dem Berichtszeitraum erscheinende Monatsbericht zeigt die Entwicklung der bei Großhandelsunternehmen und -märkten ermittelten Verkaufspreise im Inlandsabsatz in institutioneller Gliederung nach 31 Wirtschaftsklassen sowie in einer warensystematischen Gliederungen nach 434 Güterarten. Im Jahresbericht werden langfristige Übersichten veröffentlicht. In die Berechnung des Index werden 4 161 Preisreihen einbezogen.

Reihe 7: Preisindizes für die Lebenshaltung

Preisindizes für die Lebenshaltung aller privaten Haushalte werden für Deutschland insgesamt, das frühere Bundesgebiet und die neuen Länder und Berlin-Ost veröffentlicht. Für das frühere Bundesgebiet und die neuen Länder werden zusätzlich jeweils Verbraucherpreisindizes für drei eng (aber in West und Ost unterschiedlich) abgegrenzte Haushaltstypen berechnet. Preisindizes für den Einzelhandel werden nur noch für Deutschland insgesamt bereitgestellt.

Während ein etwa 14 Tage nach dem Berichtszeitraum erscheinender monatlicher Eilbericht ausgewählte Eckdaten der Lebenshaltungsindizes und des Index der Einzelhandelspreise enthält, sind im Monatsbericht weitaus umfangreichere Nachweisungen veröffentlicht. Ausführliche Ergebnisse in tiefer fachlicher Gliederung ab Januar 1993 enthält der Jahresbericht.

Reihe 7.S.1: Preisindizes für die Lebenshaltung – Lange Reihen –

In diesem Sonderbeitrag werden lange Reihen (z.T. zurück bis 1948) des Preisindex für die Lebenshaltung veröffentlicht.

Reihe 8: Preisindizes für die Ein- und Ausfuhr

Im Monatsbericht, der etwa 4 Wochen nach dem Berichtszeitraum vorliegt, werden der Einfuhrpreisindex für etwa 590, der Ausfuhrpreisindex für etwa 515 Warengruppen und Waren sowie die Terms of Trade veröffentlicht. Der Jahresbericht bringt langfristige Übersichten. Für die Berechnung des Einfuhrpreisindex werden ca. 7 230 Preisrepräsentanten, für den Ausfuhrpreisindex 5 970 herangezogen.

Reihe 9: Preise und Preisindizes für Verkehr und Nachrichtenübermittlung

Der Jahresbericht enthält für den Bereich Personenverkehr Preise und Preisindizes für die Personen- und Gepäckbeförderung im Schienenverkehr sowie Preisindizes für die Personenbeförderung im Luftverkehr. Für den Bereich Güterverkehr werden Preise im Spediteursammelgutverkehr und Indizes der Seefrachtraten nachgewiesen. Im Bereich Nachrichtenübermittlung werden Erzeuger- und Verbraucherpreisindizes für Post- und Telekommunikationsdienstleistungen dargestellt.

Reihe 10: Internationaler Vergleich der Preise für die Lebenshaltung

Die Verbrauchergeldparitäten sowie Devisenkurse werden in einem etwa 4 Wochen nach dem Berichtszeitraum erscheinenden Monatsbericht und einem Jahresbericht veröffentlicht; letzterer enthält umfangreichere Nachweisungen sowie längerfristige Zeitreihen. Verbrauchergeldparitäten werden monatlich für ca. 60 Länder dargestellt.

Reihe 11: Preise und Preisindizes im Ausland

Der etwa 6 Wochen nach dem Berichtszeitraum erscheinende Monatsbericht enthält neben Angaben von Preisindizes für die Lebenshaltung (z. Z. für mehr als 80 Länder), für Erzeugnisse des Großhandels und der gewerblichen Produktion sowie für Baustoffe und Bauwerke auch absolute Preise für Welthandels Güter in Originalwährung. Im Jahresbericht werden außerdem umfassende Informationen über Verbraucherpreise (für rd. 80 Länder) nachgewiesen.

Klassifikationen

Klassifikation der Wirtschaftszweige mit Erläuterungen, Ausgabe 1993

Systematik der Wirtschaftszweige mit Erläuterungen, Ausgabe 1979

Systematisches Güterverzeichnis für Produktionsstatistiken, Ausgaben 1989 und 1995

Systematik der Einnahmen und Ausgaben der privaten Haushalte, Ausgabe 1998

Systematik der Bauwerke, Ausgabe 1978

Warenverzeichnis für die Binnenhandelsstatistik, Ausgabe 1978



Statistisches Bundesamt
Gustav-Stresemann-Ring 11
65189 Wiesbaden

Veröffentlichungen und Prospekte sind durch den Verlag METZLER-POESCHEL, Verlagsauslieferung: SFG – Servicecenter Fachverlage GmbH, Postfach 43 43, 72774 Reutlingen, Tel. 0 70 71 / 93 53 50, erhältlich.

