

Statistisches Bundesamt

Preise

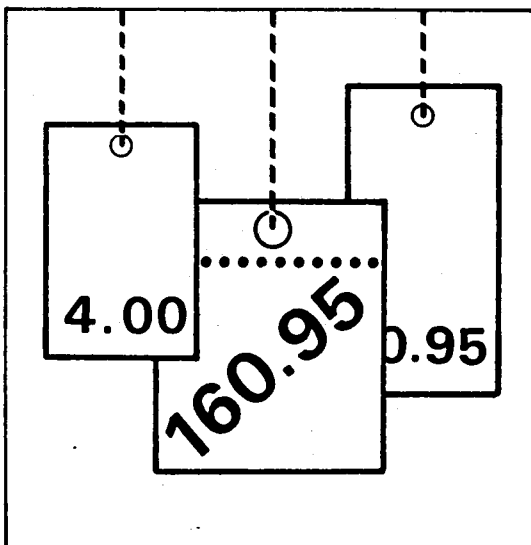

Fachserie **17**

Reihe 5

Kaufwerte für Bauland

2. Vierteljahr 2000

**METZLER
POESCHEL**

Herausgeber: Statistisches Bundesamt, Wiesbaden



Fachliche Informationen zu dieser Veröffentlichung können Sie direkt beim Statistischen Bundesamt erfragen:
Gruppe VI A, Telefon: 06 11 / 75 - 35 30, Fax: 06 11 / 72 40 00 oder E-Mail: olaf.bayer@statistik-bund.de

Verlag: Metzler-Poeschel, Stuttgart

Verlagsauslieferung: SFG – Servicecenter Fachverlage GmbH
Postfach 43 43
72774 Reutlingen
Telefon: 0 70 71 / 93 53 50
Telefax: 0 70 71 / 93 53 35
Internet: <http://www.s-f-g.com>
E-Mail: staba@s-f-g.com

Erscheinungsfolge: vierteljährlich

Erschienen im Dezember 2000

Preis: DM 10,70 / EUR 5,47

Bestellnummer: 2170500-00322

Recyclingpapier aus 100 % Altpapier.



Daten aus dieser Veröffentlichung sind auch in unserer Datenbank STATIS-BUND als Zeitreihen gespeichert und können gegen Entgelt via Internet (www.statistik-bund.de/zeitreih/home.htm), auf Diskette, Magnetbandkassette oder CD-ROM bezogen werden.

Nähere Informationen dazu erhalten Sie telefonisch unter:

06 11 / 75 - 27 16 oder - 22 56 oder per Fax unter 06 11 / 72 40 00.



Informationen über das Statistische Bundesamt und sein Datenangebot erhalten Sie:

- im Internet: <http://www.statistik-bund.de>

oder bei unserem Informationsservice

65180 Wiesbaden

- Telefon: 06 11 / 75 24 05
- Telefax: 06 11 / 75 33 30
- E-Mail: info@statistik-bund.de

© Statistisches Bundesamt, Wiesbaden 2000

Für nichtgewerbliche Zwecke sind Vervielfältigung und unentgeltliche Verbreitung, auch auszugsweise, mit Quellenangabe gestattet. Die Verbreitung, auch auszugsweise, über elektronische Systeme/Datenträger bedarf der vorherigen Zustimmung. Alle übrigen Rechte bleiben vorbehalten.

Inhalt

Textteil

	Seite
1 Allgemeine und methodische Erläuterungen	4
1.1 Rechtsgrundlage / Erhebungsgegenstand	4
1.2 Geschichtlicher Rückblick	4
1.3 Erhebungsweg	4
1.4 Methodische Hinweise	4
1.5 Veröffentlichungen	5
1.6 Sonstige Hinweise	5
2 Ergebnisse für das 2. Vierteljahr 2000	6
Schaubilder.....	7

Tabellenteil

1 Kaufwerte für Bauland für das 2. Vierteljahr 2000 nach Baulandarten, Ländern und Gemeindegrößenklassen	10
2 Kaufwerte für Bauland für das 2. Vierteljahr 2000 nach Baulandarten, Ländern und Baugebieten	19
3 Kaufwerte für Bauland nach Baulandarten im Zeitvergleich	28
3.1 Vierteljahresergebnisse	28
3.2 Jahresergebnisse	32

Gebietsstand

Die Angaben für **Deutschland** beziehen sich auf die Bundesrepublik Deutschland nach dem Gebietsstand seit dem 3.10.1990.

Die Angaben für das **frühere Bundesgebiet** beziehen sich auf die Bundesrepublik Deutschland nach dem Gebietsstand bis zum 3.10.1990; sie schließen Berlin-West ein.

Die Angaben für die **neuen Länder und Berlin-Ost** beziehen sich auf die Länder Brandenburg, Mecklenburg-Vorpommern, Sachsen, Sachsen-Anhalt, Thüringen sowie auf Berlin-Ost.

Zeichenerklärung

0	=	weniger als 500 m ² bzw. 500 DM, jedoch mehr als nichts	A	=	Anzahl der Kauffälle
.	=	Zahlenwert unbekannt oder geheimzuhalten bzw. nicht vorhanden	B	=	Veräußerte Fläche in 1 000 m ²
		Hinweis: Die geheimzuhaltenden Zahlen sind in den Summenangaben enthalten	C	=	Kaufsumme in 1 000 DM
			D	=	Durchschnittlicher Kaufwert in DM/m ²
			E	=	Niedrigster Kaufwert in DM/m ²
			F	=	Höchster Kaufwert in DM/m ²

1 Allgemeine und methodische Erläuterungen

1.1 Rechtsgrundlage / Erhebungsgegenstand

Das Gesetz über die Preisstatistik¹⁾ sieht in § 2 Nr. 5 und § 7 die Erfassung von Preisen für Grundstücke, die nach Arten und Merkmalen zu bezeichnen sind, vor. Auf dieser Grundlage werden im Rahmen der amtlichen Statistik Kaufwerte für Bauland erfaßt²⁾.

Erhebungsgegenstand sind die Verkäufe von unbebauten Grundstücken mit einer Größe von 100 m² und mehr, soweit sie in den Baugebieten der Gemeinden des Bundesgebietes liegen und somit Baulandeigenschaft besitzen.

Auskunftspflichtig für diese Statistik sind die Finanzämter oder die Geschäftsstellen der Gutachterausschüsse für Grundstückswerte.

1.2 Geschichtlicher Rückblick

Voraussetzung für den Beginn dieser Statistik war die Aufhebung der seit 1936 geltenden Preisbindung für unbebaute Grundstücke durch das Bundesbaugesetz vom 23. Juni 1960 (BGBl. I S. 341).

Ab dem 3. Vierteljahr 1961 haben die Statistischen Ämter der Länder begonnen, Kauffälle von unbebautem Bauland innerhalb der Baugebiete der Gemeinden zu erfassen, statistisch auszuwerten und als Statistik der Kaufwerte für Bauland zu veröffentlichen.

Vorläufer dieser Statistik sind die in den Vierteljahresheften zur Statistik des Deutschen Reichs vom Statistischen Reichsamt veröffentlichten Ergebnisse über den Grundbesitzwechsel in etwa 50 Groß- und Mittelstädten für 1927 bis 1938.

Darüber hinaus existieren regional begrenzte Erfassungen von Baulandpreisen, wie z.B. veröffentlicht in "Hamburg in Zahlen", Sonderheft 1, Jahrgang 1963, mit Baulandpreisen in Hamburg 1903 bis 1937 und 1955 bis 1962.

Seit 1992 werden durch die Einbeziehung der neuen Bundesländer und von Berlin-Ost in diese Statistik gesamtdeutsche Ergebnisse (nach dem Gebietsstand seit dem 03.10.1990) ermittelt.

1.3 Erhebungsweg

Die Auskunftspflichtigen erhalten auf der Grundlage des Grunderwerbsteuergesetzes³⁾ bzw. des Baugesetzbuches⁴⁾ Kenntnis über die Grundstücksverkäufe durch die beurkundenden Stellen (in der Regel Notare). Diese Informationen bilden die formale Grundlage für die Statistik der Kaufwerte für Bauland.

Für jeden Kauffall eines unbebauten Grundstücks wird vom Auskunftspflichtigen ein Erhebungsvordruck mit bundeseinheitlichen Merkmalen ausgefüllt und an das jeweilige Statistische Landesamt übersandt. Die Datenübergabe erfolgt zunehmend auch auf maschinenlesbaren Datenträgern.

Aus diesen Daten ermitteln die Statistischen Landesämter durchschnittliche Kaufwerte für Bauland nach einheitlichen Merkmalen (z.B. Baulandarten, Gemeindegrößenklassen, Baugebiete). Diese Landesergebnisse werden vom Statistischen Bundesamt zum Bundesergebnis zusammengefaßt.

1.4 Methodische Hinweise

In der Statistik der Kaufwerte für Bauland wird nach folgenden Baulandarten unterschieden:

- **Baureifes Land** sind Flächen, die nach öffentlich-rechtlichen Vorschriften baulich nutzbar sind⁵⁾. Dazu gehören Grundstücke oder Grundstücksteile, die von der Gemeinde für die Bebauung vorgesehen sind, bei denen die baurechtlichen Voraussetzungen für die Bebauung vorliegen und deren Erschließungsgrad die sofortige Bebauung gestattet. Es liegt im allgemeinen an endgültig oder vorläufig ausgebauten Straßen und ist in der Regel bereits in passende Bauparzellen eingeteilt. Es fallen hierunter in erster Linie Baulücken und der städtebautechnisch aufgeschlossene Grundbesitz, der mitunter nur eine geringe oder keine Bebauung zeigt. Auch ein Trenngrundstück ist baureifes Land, wenn es durch Hinzunahme eines Nachbargrundstücks bebaut werden kann.

- 1) Gesetz über die Preisstatistik in der im Bundesgesetzblatt Teil III, Gliederungsnummer 720-9, veröffentlichten bereinigten Fassung, zuletzt geändert durch Artikel 16 des Gesetzes vom 19. Dezember 1997 (BGBl. I S. 3158).
- 2) Auf gleicher gesetzlicher Grundlage erfolgt im Rahmen einer weiteren Statistik die Erfassung der Kaufwerte für landwirtschaftliche Grundstücke. Die Ergebnisse dieser Statistik werden in der Fachserie 3 Reihe 2.4 (Jahreshefte) veröffentlicht.
- 3) Grunderwerbsteuergesetz (GrEStG) in der Fassung der Bekanntmachung vom 26. Februar 1997 (BGBl. I S. 418, 1804).
- 4) Baugesetzbuch (BauGB) in der Fassung der Bekanntmachung vom 27. August 1997 (BGBl. I S. 2141, BGBl. I 1998 S. 137), zuletzt geändert durch Artikel 2 des Gesetzes vom 17. Dezember 1997 (BGBl. I S. 3108).
- 5) Verordnung über Grundsätze für die Ermittlung der Verkehrswerte von Grundstücken (Wertermittlungsverordnung-WertV) vom 6. Dezember 1988 (BGBl. I S. 2209), geändert durch Artikel 3 des Gesetzes vom 18. August 1997 (BGBl. I S. 2081).

- **Rohbauland** sind Flächen, die nach den §§ 30, 33 und 34 des Baugesetzbuches für eine bauliche Nutzung bestimmt sind, deren Erschließung aber noch nicht gesichert ist oder die nach Lage, Form oder Größe für eine bauliche Nutzung unzureichend gestaltet sind⁵⁾.

Das Rohbauland ist im allgemeinen eine Vorstufe für die übrigen Arten der unbebauten Grundstücke, insbesondere für das baureife Land. Es nimmt bei fortschreitender Entwicklung je nach seinem späteren Verwendungszweck die Eigenschaft einer dieser Arten an. Als Rohbauland sind in der Regel größere, unaufgeschlossene Grundstücksflächen anzusehen, die die Eigenschaft als land- und forstwirtschaftliches Vermögen verloren haben, selbst wenn sie noch land- und forstwirtschaftlich genutzt werden. Dabei ist es gleichgültig, ob das Gelände parzelliert ist oder nicht.

- **Sonstiges Bauland** kann seinem Charakter nach baureifes Land wie auch Rohbauland sein, unterscheidet sich aber von beiden durch seine feststehende bisherige Nutzung.

Zum sonstigen Bauland gehören Industrieland, Land für Verkehrszwecke und Freiflächen.

- Als **Industrieland** gelten unbebaute Grundstücke, die als Lager- und Arbeitsplätze bereits einem Gewerbe dienen oder zur Erweiterung eines Betriebes vorrätig gehalten werden, sowie Flächen, die nach der Verkehrsauffassung und den örtlichen Gegebenheiten Gelände für Industriebetriebe sind oder dafür vorgesehen sind.

- **Land für Verkehrszwecke** ist Gelände, das Straßen, Parkplätzen, Flugplätzen, Eisenbahnen und ähnlichen Zwecken dient oder dafür vorgesehen ist. Straßenland, das gewerblich genutzt wird (z.B. zur Aufstellung von Zeitungskiosken und Verkaufsständen usw.), soll wie baureifes Land behandelt werden. (Reichsfinanzhof-Urteil vom 19. Januar 1939 - RStBl. 1939 S. 596).

- Als **Freiflächen** gelten unbebaute Grundstücke, die als Gartenanlagen, Spielplätze, Erholungsplätze und ähnliches dem öffentlichen Gebrauch dienen oder als solche von den Gemeinden ausgewiesen sind. Werden Flächen, die bisher zu einem land- und forstwirtschaftlichen Betrieb gehörten, als Freiflächen ausgewiesen, aber weiter land- und forstwirtschaftlich genutzt, so sind diese Flächen als land- und forstwirtschaftliches Vermögen anzusehen.

Die Ergebnisse der Statistik der Kaufwerte für Bauland sind hinsichtlich der Anzahl der Kauffälle, der veräußerten Flächen und der Kaufsummen summarische Zusammenfassungen und hinsichtlich der Kaufwerte flächengewogene Durchschnitte.

Kaufsummen und Durchschnittswerte schließen ggf. Beträge für die Grundstückserschließung, Aufwuchs u.dgl. ein, nicht aber die Grunderwerbnebenkosten (Vermessungskosten, Makler-, Notariats- und Gerichtsgebühren, Grunderwerbsteuer u.a.).

Für die aufgeführten Baulandarten werden folgende Merkmale veröffentlicht:

Anzahl der Kauffälle
Veräußerte Fläche
Kaufsumme
Durchschnittlicher Kaufwert.

Die ausgewiesenen Durchschnittswerte sind für einen zeitlichen Vergleich nur bedingt verwendbar, weil die statistischen Massen, aus denen sie ermittelt werden, sich jeweils aus anders gearteten Einzelfällen zusammensetzen können. Die Statistik der Kaufwerte für Bauland hat daher mehr den Charakter einer Grundeigentumswechselstatistik, mit der durchschnittliche Kaufwerte ermittelt werden, als den einer echten Preisstatistik. Aus diesem Grund werden auch keine prozentualen Veränderungen (Baulandpreisindizes) veröffentlicht.

Da es sehr schwierig ist, die einzelnen Baugrundstücke nach Standort, Lage, Beschaffenheit und Nutzungsmöglichkeiten eindeutig abzugrenzen, empfiehlt es sich, für die Beurteilung von Einzelfällen, die von den Gutachterausschüssen (§§ 192 ff BauGB) ermittelten Bodenrichtwerte zum Vergleich heranzuziehen.

Der Sitz der Gutachterausschüsse ist durch Rechtsverordnung der Länder festgelegt und kann bei den kreisfreien Städten oder Landkreisen erfragt werden.

1.5 Veröffentlichungen

Die Veröffentlichung der Ergebnisse erfolgt vierteljährlich und jährlich in der Fachserie 17 Reihe 5 „Kaufwerte für Bauland“.

Es ist zu berücksichtigen, daß die Summe der vier Quartalergebnisse nicht in jedem Fall zum Jahresergebnis führt, da mögliche Nachmeldungen infolge von Verzögerungen bei der finanztechnischen Bearbeitung der Kauffälle nur dem Jahresergebnis, nicht aber den jeweiligen Quartalergebnissen, zugeordnet werden.

1.6 Sonstige Hinweise

Da in Hamburg – wie in den Jahren zuvor – keine Kauffälle erfaßt wurden, werden für dieses Bundesland keine Angaben nachgewiesen.

2 Ergebnisse für das 2. Vierteljahr 2000

Für das zweite Vierteljahr 2000 wurden in Deutschland 20 133 Baulandkäufe gemeldet. Dabei wechselten 27,0 km² Bauland den Besitzer. Im Durchschnitt der erfaßten Baulandarten betrug der Kaufwert je Quadratmeter 95,17 DM.

Zwischen dem früheren Bundesgebiet und den neuen Ländern und Berlin-Ost bestanden hinsichtlich der erzielten Kaufwerte und der Kaufgewohnheiten z. T. erhebliche Unterschiede. Während in den neuen Ländern und Berlin-Ost je Kauffall 1 497 m² Bauland veräußert wurden, waren es im früheren Bundesgebiet 1 271 m².

Im früheren Bundesgebiet kostete der Quadratmeter Bauland im Durchschnitt 112,90 DM, in den neuen Ländern war er mit 60,90 DM fast halb so teuer.

Der durchschnittliche Kaufwert je Quadratmeter baureifes Land betrug im früheren Bundesgebiet 157,77 DM, in den neuen Ländern und Berlin-Ost 85,76 DM.

Auch bei Rohbauland bestanden große Kaufwertdifferenzen. Während der Quadratmeter im früheren Bundesgebiet durchschnittlich 47,27 DM kostete, waren es in den neuen Ländern und Berlin-Ost 37,00 DM.

Bei der Gliederung der Kaufwerte nach Arten von Baugebieten gibt es sowohl für das frühere Bundesgebiet als auch für die neuen Länder und Berlin-Ost ähnliche Tendenzen bei Unterschieden im Preisniveau. Die höchsten durchschnittlichen Kaufwerte werden jeweils in Geschäftsgebieten und Wohngebieten erzielt, während sie in Industriegebieten und im Dorfgebiet deutlich darunter liegen.

Baulandveräußerungen und Kaufwerte im 2. Vierteljahr 2000 nach ausgewählten Baulandarten, Gemeindegrößenklassen und Baugebieten

Insgesamt ----- Gemeindegrößenklassen von ... bis unter ... Einwohner ----- Baugebiete	Baulandveräußerungen insgesamt			Durchschnittlicher Kaufwert für			
	Kauffälle	veräußerte Fläche	Kaufsumme	Bauland insgesamt	baureifes Land	Rohbauland	sonstiges Bauland
	Anzahl	1000 m ²	Mill. DM	DM / m ²			
Deutschland	20 133	26 979	2 568	95,17	134,21	44,24	41,90
nach Gemeindegrößenklassen							
unter 2 000	4 324	6563	303	46,16	67,48	23,65	22,50
2 000 - 5 000	3 374	4 461	353	79,05	112,04	45,16	31,64
5 000 - 10 000	2 770	3 511	333	94,88	128,62	43,92	37,83
10 000 - 20 000	3 605	4 500	444	98,73	135,89	44,90	43,58
20 000 - 50 000	3 486	4 653	510	109,56	150,79	55,87	50,81
50 000 - 100 000	1 123	1 348	176	130,61	180,97	75,12	55,36
100 000 - 200 000	521	640	126	196,17	248,99	128,33	66,05
200 000 - 500 000	745	1 066	176	165,20	221,86	75,05	80,06
500 000 und mehr	185	235	147	624,86	678,28	,	393,11
nach Baugebieten							
Geschäftsgebiet	105	305	54	176,24	197,97	54,23	,
Geschäftsgebiet mit Wohngebiet gemischt	720	822	110	133,48	150,46	43,87	111,34
Wohngebiet	13 355	12 751	1750	137,27	166,58	56,20	25,49
Industriegebiet	1 398	7 206	297	41,17	35,84	28,38	45,40
Dorfgebiet	4 555	5 894	357	60,56	83,44	30,64	13,84

Baulandveräußerungen im 2. Vierteljahr 2000

Anteile an der ...

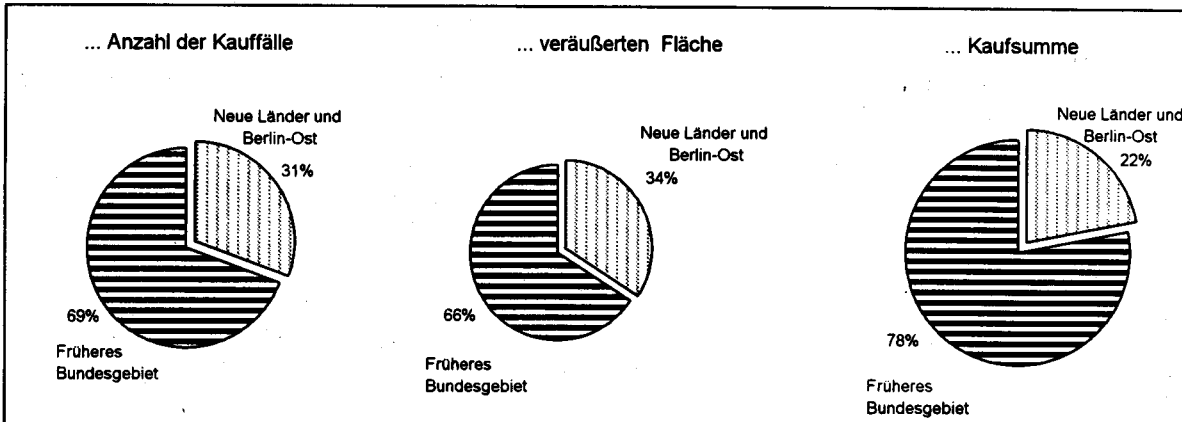

Anzahl der Kauffälle nach Baulandarten

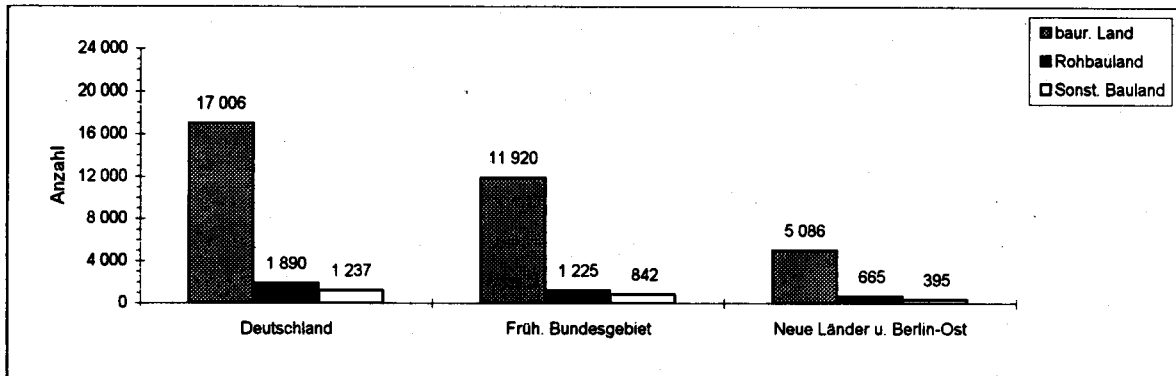

Veräußerte Fläche nach Baulandarten

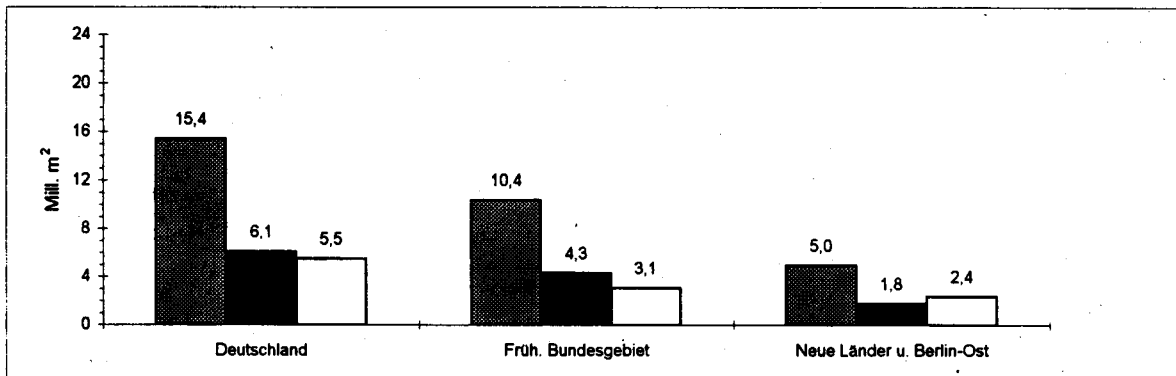

Kaufsumme nach Baulandarten

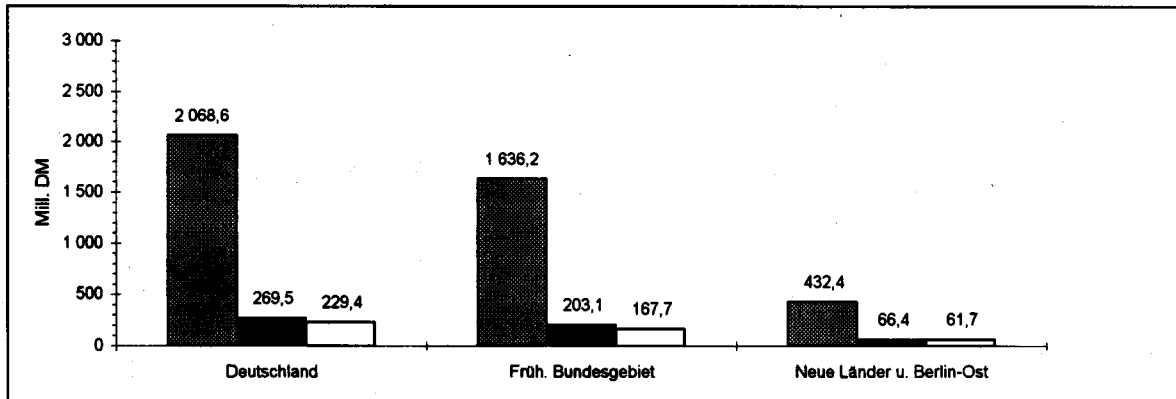

Durchschnittliche Kaufwerte für Bauland insgesamt in den Bundesländern

Angaben für das 2. Vierteljahr 2000 in DM je m²

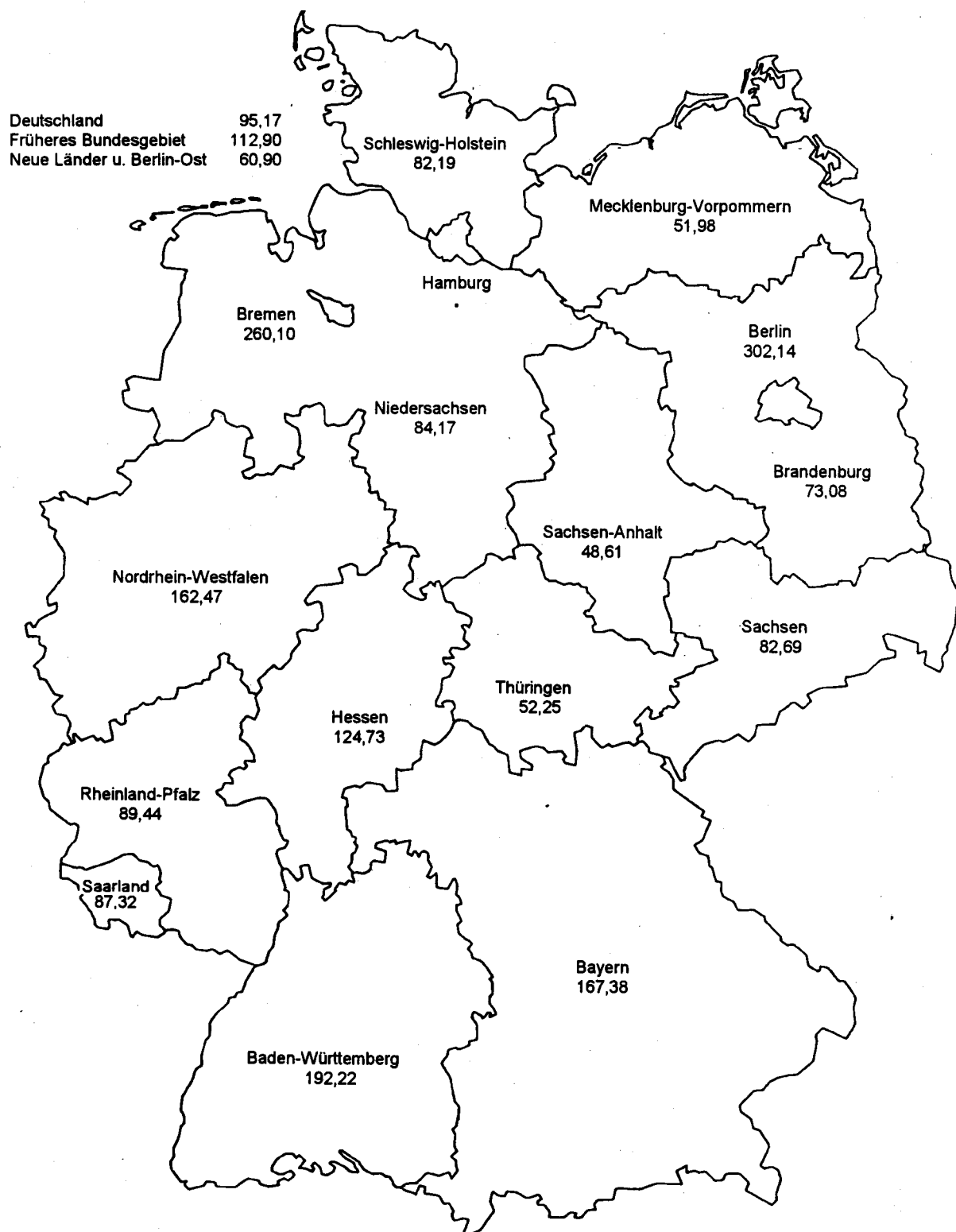

Durchschnittliche Kaufwerte für Bauland nach Baulandarten

Vierteljahresergebnisse im Zeitvergleich

— Deutschland - - - - - Früheres Bundesgebiet — Neue Länder und Berlin-Ost

Baulandarten insgesamt

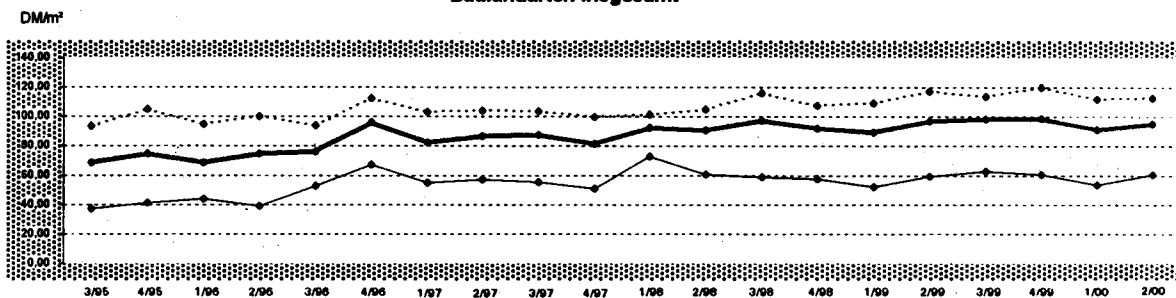

Baureifes Land

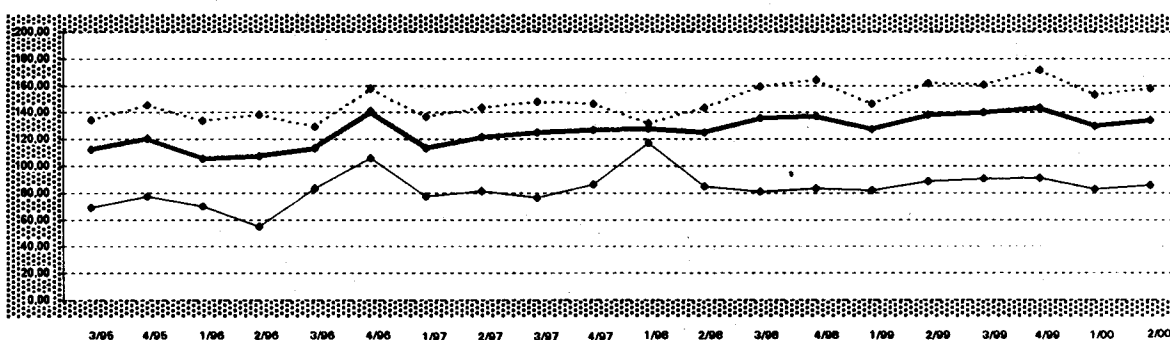

Rohbauland

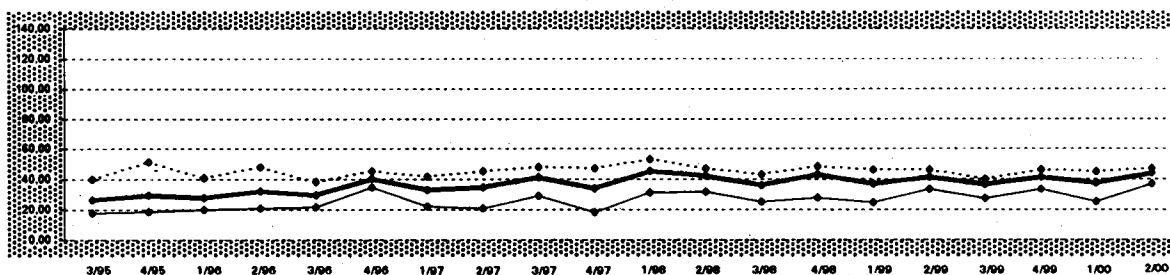

Sonstiges Bauland

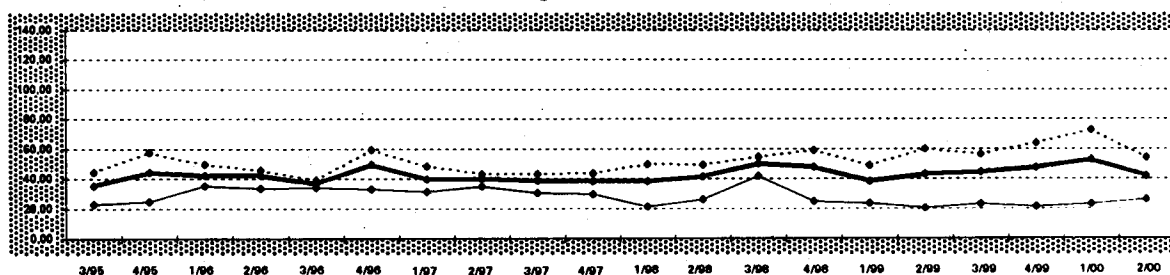

1 Kaufwerte für Bauland 2. Vj. 2000 nach Baulandarten, Ländern und Gemeindegrößenklassen

Baulandarten								Baulandarten						
insgesamt	Baureifes Land	Rohbau-land	Sonstiges Bauland					insgesamt	Baureifes Land	Rohbau-land	Sonstiges Bauland			
			insge-samt	Industrie-land	Land für Verkehrs-zwecke	Frei-flächen					insge-samt	Industrie-land	Land für Verkehrs-zwecke	Frei-flächen
Deutschland														
Gemeinden unter 2 000 Einwohnern							Gemeinden mit 50 000 bis unter 100 000 Einwohnern							
4 324	3 499	600	225	122	90	13	A	1 123	981	62	80	73		
6 563	3 405	1 868	1 290	927	296	68	B	1 348	779	182	387	378		
302 955	229 750	44 181	29 024	27 850	899	275	C	176 030	140 937	13 655	21 439	21 057		
48,16	67,48	23,85	22,50	30,06	3,04	4,07	D	130,61	180,97	75,12	55,36	55,78	49,66	
0,42	1,00	0,80	0,42	1,00	0,42	1,50	E	2,00	10,00	2,00	7,69	10,00	7,69	
724,09	724,09	451,13	250,00	250,00	100,00	40,00	F	1 349,07	1 349,07	251,39	500,00	500,00	260,00	
Gemeinden mit 2000 bis unter 5 000 Einwohnern							Gemeinden mit 100 000 bis unter 200 000 Einwohnern							
3 374	2 798	350	226	190	24	12	A	521	462	29	30	25	5	
4 481	2 456	1 036	968	912	42	15	B	640	406	144	90	83	7	
352 651	275 197	46 806	30 648	29 892	303	452	C	125 629	101 210	18 479	5 939	5 113	826	
79,05	112,04	45,16	31,64	32,79	7,29	29,65	D	196,17	248,99	128,33	66,05	61,40	124,15	
0,19	0,93	0,19	0,92	0,92	1,00	12,72	E	10,00	10,00	40,00	10,00	10,00	70,00	
800,46	800,46	539,22	358,40	358,40	65,00	350,00	F	1 581,03	1 581,03	740,00	295,00	295,00	223,21	
Gemeinden mit 5 000 bis unter 10 000 Einwohnern							Gemeinden mit 200 000 bis unter 500 000 Einwohnern							
2 770	2 396	218	156	120	30	8	A	745	655	40	50	25		
3 511	2 161	885	666	603	32	32	B	1 068	650	261	156	99		
333 160	277 883	30 064	25 212	24 307	430	475	C	176 162	144 097	19 801	12 464	11 125		
94,88	128,62	43,92	37,83	40,30	13,51	15,05	D	165,20	221,86	75,05	80,06	112,22	23,24	
1,00	4,00	1,00	1,56	3,60	2,50	1,56	E	1,52	5,00	10,30	1,52	12,50	1,52	
1 114,13	1 114,13	338,78	554,97	554,97	120,00	90,00	F	2 000,00	2 000,00	194,12	683,00	666,00	683,00	
Gemeinden mit 10 000 bis unter 20 000 Einwohnern							Gemeinden mit 500 000 Einwohnern und mehr							
3 805	3 067	321	217	157			A	185	169					
4 500	2 674	1 040	787	712			B	235	192					
444 302	363 325	46 679	34 298	32 659			C	146 803	130 538					
98,73	135,89	44,90	43,58	45,85	21,63		D	624,86	678,28		393,11	402,76		
0,20	2,21	1,50	0,20	3,00	0,20		E	31,25	100,00		31,25	232,60		
1 447,37	1 447,37	993,01	350,73	350,73	175,00		F	3 772,93	3 772,93		1 565,32	1 565,32		
Gemeinden mit 20 000 bis unter 50 000 Einwohnern							insgesamt							
3 486	2 979	269	238	202			A	20 133	17 006	1 890	1 237	924	271	42
4 653	2 690	870	1 093	1 071			B	26 979	15 413	6 091	5 475	4 821	530	124
509 814	405 679	48 620	55 514	54 495			C	2 567 505	2 068 617	269 488	229 399	221 140	6 707	1 552
109,56	150,79	55,87	50,81	50,89	45,39		D	95,17	134,21	44,24	41,90	45,87	12,65	12,52
1,00	1,60	1,77	1,00	1,00	4,00		E	0,19	0,93	0,19	0,20	0,92	0,20	1,50
1 318,68	1 318,68	600,00	400,00	400,00	175,00		F	3 772,93	3 772,93	993,01	1 565,32	1 565,32	683,00	350,00
Baden-Württemberg														
Gemeinden unter 2 000 Einwohnern							Gemeinden mit 50 000 bis unter 100 000 Einwohnern							
86	62						A	73	59					
131	55						B	97	39					
8 482	6 272						C	24 996	18 048					
64,79	113,72	25,01					D	258,72	465,71	99,66				
16,00	21,43	16,00					E	50,17	90,00	73,58				
500,00	500,00	45,00					F	1 194,03	1 194,03	150,00				
Gemeinden mit 2000 bis unter 5 000 Einwohnern							Gemeinden mit 100 000 bis unter 200 000 Einwohnern							
545	444	55	46	38			A	15	15					
674	338	157	179	170			B	12	12					
76 253	61 105	7 319	7 629	7 610			C	8 948	8 948					
113,11	181,01	46,56	43,65	44,87			D	748,88	748,88					
14,21	20,00	14,21	17,00	20,00		21,16	E	262,37	262,37					
800,46	800,46	186,57	180,00	180,00		50,00	F	1 581,03	1 581,03					
Gemeinden mit 5 000 bis unter 10 000 Einwohnern							Gemeinden mit 200 000 bis unter 500 000 Einwohnern							
388	346	24	18	15			A	33	28					
372	262	59	51	46			B	28	18					
62 075	56 197	1 794	4 083	3 683			C	12 279	9 987					
166,82	214,73	30,27	79,88	80,63			D	434,25	544,56					
14,00	33,50	14,00	20,00	20,00			E							
1 114,13	1 114,13	250,00	270,00	270,00			F							
Gemeinden mit 10 000 bis unter 20 000 Einwohnern							Gemeinden mit 500 000 Einwohnern und mehr							
436	347	75	14	11			A	54	48					
434	228	177	29	28			B	68	59					
76 205	65 885	10 757	1 562	1 504			C	74 328	68 790					
180,37	289,23	80,68	54,80	54,69			D	1 094,69	1 167,87		957,26			
15,00	45,00	15,00	18,00	18,00			E							
1 447,37	1 447,37	280,00	183,00	183,00			F							
Gemeinden mit 20 000 bis unter 50 000 Einwohnern							insgesamt							
426	339	75	12	12			A	2 056	1 888	261	107	89	5	13
430	239	131	80	60			B	2 246	1 249	635	362	343	1	17
86 099	72 596	7 698	5 805	5 805			C	431 665	367 827	34 872	28 966	28 180	69	717
200,10	303,70	58,78	96,38	96,38			D	192,22	294,45	54,82	80,10	82,11	49,55	42,16
18,99	55,00	18,99	25,04	25,04			E	14,00	20,00	14,00	17,00	18,00	25,00	17,00
1 259,73	1 259,73	343,46	250,00	250,00			F	3 772,93	3 772,93	343,46	1 565,32	1 565,32	56,00	90,00

1 Kaufwerte für Bauland 2. Vj. 2000 nach Baulandarten, Ländern und Gemeindegrößenklassen

Baulandarten						Baulandarten							
insgesamt	Baureifes Land	Rohbau-land	insge-samt	Sonstiges Bauland			insgesamt	Baureifes Land	Rohbau-land	insge-samt	Sonstiges Bauland		
				davon							davon		
				Industrie-land	Land für Verkeh-rszwecke	Frei-flächen					Industrie-land	Land für Verkeh-rszwecke	Frei-flächen

Bayern

Gemeinden unter 2 000 Einwohnern						Gemeinden mit 50 000 bis unter 100 000 Einwohnern					
A	204	155	44	5	5	A	24	22			
B	208	136	57	16	16	B	44	15			
C	19 242	15 255	3 559	428	428	C	12 061	6 561			
D	92,31	112,40	62,70	26,79	26,79	D	273,98	444,22			
E	9,43	20,50	9,43	10,00	10,00	E	108,96	108,96			
F	547,17	547,17	451,13	55,00	55,00	F	1 026,69	1 026,69			
Gemeinden mit 2000 bis unter 5 000 Einwohnern						Gemeinden mit 100 000 bis unter 200 000 Einwohnern					
A	405	324	65	16	16	A	54	49			
B	447	285	127	55	55	B	38	28			
C	55 641	41 915	8 954	4 772	4 772	C	16 877	14 673			
D	124,37	158,10	70,50	86,34	86,34	D	442,67	524,97			
E	17,29	20,70	17,29	36,00	36,00	E					
F	775,86	775,86	330,00	175,00	175,00	F					
Gemeinden mit 5 000 bis unter 10 000 Einwohnern						Gemeinden mit 200 000 bis unter 500 000 Einwohnern					
A	297	268	23	6	6	A	8	8			
B	288	200	77	11	11	B	4	4			
C	45 082	37 307	6 430	1 344	1 344	C	3 096	3 096			
D	156,62	186,28	83,62	125,93	125,93	D	837,96	837,96			
E	22,22	22,22	39,57	54,00	54,00	E					
F	798,00	798,00	338,78	190,00	190,00	F					
Gemeinden mit 10 000 bis unter 20 000 Einwohnern						Gemeinden mit 500 000 Einwohnern und mehr					
A	224	190	19	15	15	A					
B	224	142	43	40	40	B					
C	43 841	34 697	3 962	5 181	5 181	C					
D	195,49	245,20	92,61	129,62	129,62	D					
E	25,00	40,00	25,00	37,00	37,00	E					
F	783,83	783,83	650,00	251,09	251,09	F					
Gemeinden mit 20 000 bis unter 50 000 Einwohnern						insgesamt					
A	88	75				A	1 304	1 091	163	50	49
B	82	57				B	1 335	846	341	148	144
C	27 661	21 316				C	223 500	174 821	32 158	16 521	16 007
D	339,34	371,24	359,29			D	167,36	206,54	94,39	111,50	110,99
E	31,00	62,17	157,53			E	9,43	20,50	9,43	10,00	10,00
F	1 122,08	1 122,08	600,00			F	2 000,00	2 000,00	650,00	295,00	295,00

Brandenburg

Gemeinden unter 2 000 Einwohnern						Gemeinden mit 50 000 bis unter 100 000 Einwohnern					
A	535	494	33	8	8	A	72	62			
B	1 072	637	93	342	342	B	129	52			
C	41 028	28 364	4 089	8 575	8 575	C	8 346	5 834			
D	38,26	44,52	44,00	25,06	25,06	D	64,74	111,13	32,91	32,59	
E	4,00	4,00	4,00	5,45	5,45	E	15,87	15,87	28,22	28,22	
F	360,00	360,00	220,00	250,00	250,00	F	321,91	321,91	110,00	80,77	
Gemeinden mit 2000 bis unter 5 000 Einwohnern						Gemeinden mit 100 000 bis unter 200 000 Einwohnern					
A	365	338	20	7	7	A	38	31			
B	412	326	62	24	24	B	81	29			
C	42 937	34 953	7 232	752	752	C	10 947	7 761			
D	104,11	107,22	115,86	31,32	31,32	D	134,67	267,97			
E	5,62	5,62	14,00	16,42	16,42	E	30,00	82,14			
F	511,82	511,82	281,00	232,07	232,07	F	679,61	679,61			
Gemeinden mit 5 000 bis unter 10 000 Einwohnern						Gemeinden mit 200 000 bis unter 500 000 Einwohnern					
A	260	246	6	8	8	A					
B	388	313	35	40	40	B					
C	33 210	28 422	1 525	3 263	3 263	C					
D	85,66	90,82	43,72	81,80	81,80	D					
E	5,34	5,34	6,94	10,00	10,00	E					
F	630,00	630,00	102,62	554,97	554,97	F					
Gemeinden mit 10 000 bis unter 20 000 Einwohnern						Gemeinden mit 500 000 Einwohnern und mehr					
A	251	236	10	5		A					
B	225	201	14	10		B					
C	32 941	31 713	963	265		C					
D	146,13	157,74	67,11	26,45		D					
E	5,00	5,00	10,49	13,25		E					
F	587,08	587,08	200,00	63,00		F					
Gemeinden mit 20 000 bis unter 50 000 Einwohnern						insgesamt					
A	333	300	14	19	18	A	1 854	1 707	88	59	55
B	513	306	40	167	166	B	2 821	1 865	273	683	681
C	36 779	30 259	1 582	4 937	4 932	C	206 187	167 306	17 251	21 630	21 489
D	71,65	96,74	39,18	29,65	29,69	D	73,08	89,71	63,19	31,65	31,56
E	4,49	4,49	11,00	8,47	8,47	E	4,00	4,00	4,00	5,45	5,45
F	485,00	485,00	145,94	180,00	180,00	F	679,61	679,61	300,00	554,97	554,97

1 Kaufwerte für Bauland 2. Vj. 2000 nach Baulandarten, Ländern und Gemeindegrößenklassen

Baulandarten								Baulandarten						
insgesamt	Baureifes Land	Rohbau-land	Sonstiges Bauland				insgesamt	Baureifes Land	Rohbau-land	Sonstiges Bauland				
			insgesamt	davon						insgesamt	davon			
				Industrie-land	Land für Verkehrs-zwecke	Frei-flächen					Industrie-land	Land für Verkehrs-zwecke	Frei-flächen	

Hessen

Gemeinden unter 2 000 Einwohnern							Gemeinden mit 50 000 bis unter 100 000 Einwohnern						
A	A	17	18
B	B	17	18
C	C	5 616	5 401
D	D	326,58	347,62
E	E	37,19	37,19
F	F	1 349,07	1 349,07
Gemeinden mit 2000 bis unter 5 000 Einwohnern							Gemeinden mit 100 000 bis unter 200 000 Einwohnern						
A	100	87	A
B	114	74	B
C	6 496	5 949	C
D	56,93	79,89	7,63	.	.	.	D
E	1,60	12,00	1,60	.	.	.	E
F	400,00	400,00	50,00	.	.	.	F
Gemeinden mit 5 000 bis unter 10 000 Einwohnern							Gemeinden mit 200 000 bis unter 500 000 Einwohnern						
A	203	175	23	5	5	.	A
B	247	142	92	12	12	.	B
C	19 124	16 872	1 645	607	607	.	C
D	77,57	119,08	17,79	48,98	48,98	.	D
E	3,46	8,84	3,46	38,00	38,00	.	E
F	1 057,61	1 057,61	73,20	69,47	69,47	.	F
Gemeinden mit 10 000 bis unter 20 000 Einwohnern							Gemeinden mit 500 000 Einwohnern und mehr						
A	150	131	A	6	6
B	146	111	B	5	5
C	20 134	18 184	C	3 991	3 991
D	137,90	163,18	65,97	.	.	.	D	755,02	755,02
E	4,00	13,00	4,00	.	.	.	E
F	1 100,00	1 100,00	993,01	.	.	.	F
Gemeinden mit 20 000 bis unter 50 000 Einwohnern							Insgesamt						
A	54	47	A	535	468	54	15	15	.
B	54	41	B	588	393	159	35	35	.
C	12 590	11 290	C	73 324	67 033	4 579	1 712	1 712	.
D	233,04	278,29	D	124,73	170,45	28,71	48,75	48,75	.
E	45,00	75,00	E	1,60	9,84	1,60	11,00	11,00	.
F	880,00	880,00	F	1 757,28	1 757,28	993,01	150,00	150,00	.

Mecklenburg-Vorpommern

Gemeinden unter 2 000 Einwohnern							Gemeinden mit 50 000 bis unter 100 000 Einwohnern						
A	502	299	164	39	.	36	A	117	99
B	980	313	415	251	.	234	B	108	80
C	31 776	25 532	5 783	461	.	417	C	11 636	10 628
D	32,44	81,49	13,93	1,83	.	1,78	D	107,27	132,35	33,53	.	.	.
E	0,42	2,30	0,60	0,42	.	0,42	E	2,00	31,41	2,00	.	.	.
F	400,27	400,27	125,00	38,46	.	25,00	F	283,16	283,16	130,00	.	.	.
Gemeinden mit 2000 bis unter 5 000 Einwohnern							Gemeinden mit 100 000 bis unter 200 000 Einwohnern						
A	208	167	32	9	.	8	A	16	16
B	280	175	74	31	.	23	B	13	13
C	18 495	16 510	1 817	168	.	122	C	2 642	2 642
D	66,14	94,48	24,45	5,48	.	5,28	D	196,46	196,46
E	1,00	3,18	3,01	1,00	.	1,00	E
F	341,18	341,18	180,00	50,00	.	50,00	F
Gemeinden mit 5 000 bis unter 10 000 Einwohnern							Gemeinden mit 200 000 bis unter 500 000 Einwohnern						
A	90	55	A	64	60
B	114	48	B	127	51
C	5 052	3 919	C	14 157	6 835
D	44,28	81,52	17,54	.	.	.	D	111,28	135,18
E	2,32	8,55	2,32	.	.	.	E
F	185,00	185,00	101,01	.	.	.	F
Gemeinden mit 10 000 bis unter 20 000 Einwohnern							Gemeinden mit 500 000 Einwohnern und mehr						
A	100	64	18	18	.	18	A
B	146	43	53	50	.	50	B
C	6 140	5 449	664	27	.	27	C
D	41,96	126,78	12,52	0,53	.	0,53	D
E	0,20	50,00	1,50	0,20	.	0,20	E
F	638,40	638,40	120,00	15,00	.	15,00	F
Gemeinden mit 20 000 bis unter 50 000 Einwohnern							Insgesamt						
A	45	34	A	1 142	794	271	77	.	68
B	64	39	B	1 833	762	715	355	.	317
C	5 359	4 456	C	95 256	75 972	17 893	1 392	.	823
D	84,13	114,79	35,34	.	.	.	D	51,98	99,67	25,02	3,92	14,88	2,60
E	2,05	45,00	2,05	.	.	.	E	0,20	2,30	0,60	0,20	1,25	0,20
F	180,00	180,00	120,00	.	.	.	F	638,40	638,40	180,00	145,88	145,88	54,14

1 Kaufwerte für Bauland 2. Vj. 2000 nach Baulandarten, Ländern und Gemeindegrößenklassen

Baulandarten							Baulandarten						
insgesamt	Baureifes Land	Rohbau-land	Sonstiges Bauland				insgesamt	Baureifes Land	Rohbau-land	Sonstiges Bauland			
			insgesamt	davon						insgesamt	davon		
				Industrie-land	Land für Verkehrs-zwecke	Frei-flächen					Industrie-land	Land für Verkehrs-zwecke	Frei-flächen

Niedersachsen

Gemeinden unter 2 000 Einwohnern							Gemeinden mit 50 000 bis unter 100 000 Einwohnern							
A	571	527	11	33	19		A	287	255					
B	742	518	45	179	161		B	325	221					
C	31 480	28 590	1 017	1 874	1 641		C	38 935	32 715					
D	42,43	55,19	22,44	10,49	10,17	9,80	D	119,68	148,30		49,28	49,28		
E	1,00	4,00	10,00	1,00	1,00	5,00	E	10,00	17,80		10,00	10,00		
F	724,09	724,09	98,62	60,01	60,01	50,00	F	683,59	683,59		500,00	500,00		
Gemeinden mit 2000 bis unter 5 000 Einwohnern							Gemeinden mit 100 000 bis unter 200 000 Einwohnern							
A	579	521	17	41	36		A	259	243					
B	893	526	160	207	201		B	299	253					
C	43 844	34 600	4 816	4 428	4 245		C	46 640	43 790					
D	49,11	65,83	30,11	21,37	21,15		D	156,13	173,00		36,83	32,26		
E	3,53	3,53	9,00	6,00	6,00		E	10,00	10,00		10,00	10,00		
F	290,23	220,00	104,00	290,23	290,23		F	1 077,10	1 077,10		223,21	100,00		
Gemeinden mit 5 000 bis unter 10 000 Einwohnern							Gemeinden mit 200 000 bis unter 500 000 Einwohnern							
A	679	627	16	36	32		A	100	94		6	6		
B	842	626	105	111	110		B	116	97		18	18		
C	57 315	50 789	3 547	2 979	2 940		C	24 670	19 608		5 063	5 063		
D	68,10	81,15	33,79	26,91	26,78		D	213,17	201,59		274,18	274,18		
E	5,00	5,00	10,00	8,00	8,00		E							
F	354,18	354,18	50,00	125,70	125,70		F							
Gemeinden mit 10 000 bis unter 20 000 Einwohnern							Gemeinden mit 500 000 Einwohnern und mehr							
A	1 327	1 213	40	74	52		A	51	44		7			
B	1 902	1 295	330	277	284		B	89	61		28			
C	139 414	116 555	11 906	10 953	10 315		C	34 933	26 151		8 782			
D	73,29	89,98	38,10	39,54	39,02	56,34	D	392,17	428,45		313,19			
E	2,21	2,21	8,00	5,00	5,50	5,00	E							
F	458,17	458,17	155,00	350,73	350,73	175,00	F							
Gemeinden mit 20 000 bis unter 50 000 Einwohnern							Insgesamt							
A	1 197	1 099	27	71	56	15	A	5 050	4 623	118	309	243	59	7
B	1 708	1 093	253	362	352	10	B	6 915	4 690	930	1 296	1 246	39	11
C	164 783	136 289	11 703	16 791	16 205	586	C	582 013	489 086	36 902	56 025	53 931	1 799	294
D	96,49	124,74	48,21	48,39	48,06	58,07	D	84,17	104,29	39,70	43,23	43,28	48,56	28,43
E	4,92	5,00	5,00	4,92	4,92	19,01	E	1,00	2,21	5,00	1,00	1,00	5,00	10,00
F	518,18	518,18	176,13	235,00	235,00	175,00	F	1 077,10	1 077,10	740,00	666,00	666,00	230,00	40,00

Nordrhein-Westfalen

Gemeinden unter 2 000 Einwohnern							Gemeinden mit 50 000 bis unter 100 000 Einwohnern						
A	A	166	151	7	8	7	.
B	B	164	107	26	31	28	.
C	C	30 748	26 952	1 723	2 073	2 028	.
D	D	187,40	251,44	66,63	66,81	72,31	.
E	E	15,00	58,14	58,70	15,00	39,76	.
F	F	647,34	647,34	136,99	125,00	125,00	.
Gemeinden mit 2000 bis unter 5 000 Einwohnern							Gemeinden mit 100 000 bis unter 200 000 Einwohnern						
A	A	50	40
B	B	88	25
C	C	20 533	10 209
D	D	233,40	416,12	178,43	.	.	.
E	E	61,05	150,00	71,97	.	.	.
F	F	1 000,00	1 000,00	200,00	.	.	.
Gemeinden mit 5 000 bis unter 10 000 Einwohnern							Gemeinden mit 200 000 bis unter 500 000 Einwohnern						
A	129	107	10	12	6	.	A	57	54
B	114	79	11	24	16	.	B	100	76
C	10 872	9 912	290	670	607	.	C	32 798	29 843
D	95,05	126,01	25,24	27,62	37,74	7,73	D	326,85	394,56
E	5,50	14,68	11,00	5,50	11,00	5,50	E	80,00	100,00
F	400,00	400,00	71,94	47,42	47,42	10,00	F	1 152,65	1 152,65
Gemeinden mit 10 000 bis unter 20 000 Einwohnern							Gemeinden mit 500 000 Einwohnern und mehr						
A	320	274	25	21	20	.	A	57	54
B	390	198	87	105	105	.	B	61	55
C	35 455	28 386	3 958	3 112	3 106	.	C	30 201	28 256
D	90,88	143,12	45,47	29,70	29,69	.	D	497,15	510,94
E	3,00	10,02	9,80	3,00	3,00	.	E	279,33	279,33
F	679,73	679,73	199,71	116,81	116,81	.	F	1 635,51	1 635,51
Gemeinden mit 20 000 bis unter 50 000 Einwohnern							Insgesamt						
A	531	463	34	34	33	.	A	1 312	1 145	84	83	74	.
B	621	353	157	111	110	.	B	1 541	895	355	291	278	.
C	89 547	71 379	11 029	7 139	7 111	.	C	250 322	205 106	29 198	16 018	15 877	.
D	144,24	202,32	70,20	64,36	64,71	.	D	162,47	229,26	82,17	55,10	57,03	10,33
E	10,00	31,72	10,00	15,00	15,00	.	E	3,00	10,02	9,80	3,00	3,00	5,50
F	707,11	707,11	152,70	221,87	221,87	.	F	1 635,51	1 635,51	200,00	400,00	400,00	40,00

1 Kaufwerte für Bauland 2. Vj. 2000 nach Baulandarten, Ländern und Gemeindegrößenklassen

Baulandarten							Baulandarten						
insgesamt	Baureifes Land	Rohbau-land	Sonstiges Bauland				insgesamt	Baureifes Land	Rohbau-land	Sonstiges Bauland			
			insge-samt	Industrie-land	Land für Verkehrs-zwecke	Frei-flächen				insge-samt	Industrie-land	Land für Verkehrs-zwecke	Frei-flächen

Rheinland-Pfalz

Gemeinden unter 2 000 Einwohnern						
A	972	775	152	45	33	
B	1 183	583	494	107	76	
C	63 833	50 811	10 577	2 444	2 270	
D	53,95	87,23	21,43	22,82	29,71	26,48
E	1,50	8,67	2,00	1,50	2,00	5,00
F	525,00	525,00	237,29	140,00	140,00	100,00

Gemeinden mit 2000 bis unter 5 000 Einwohnern						
A	422	320	53	49	43	
B	532	248	99	188	184	
C	51 885	40 454	4 559	6 871	6 734	
D	97,50	163,22	48,23	37,01	38,54	
E	2,27	6,00	6,00	2,27	4,00	
F	710,00	710,00	340,00	358,40	358,40	

Gemeinden mit 5 000 bis unter 10 000 Einwohnern						
A	290	216	44	30	22	8
B	423	163	178	83	74	9
C	54 988	39 397	12 003	3 566	3 413	153
D	129,80	241,88	67,46	43,13	48,40	18,73
E	3,50	12,00	4,76	3,50	7,40	3,50
F	650,00	650,00	300,00	160,00	160,00	120,00

Gemeinden mit 10 000 bis unter 20 000 Einwohnern						
A	179	122	44	13	13	
B	233	77	96	61	61	
C	20 864	14 637	3 241	2 986	2 986	
D	89,37	190,59	33,78	49,20	49,20	
E	3,50	16,44	3,50	21,95	21,95	
F	603,33	603,33	265,49	110,00	110,00	

Gemeinden mit 20 000 bis unter 50 000 Einwohnern						
A	90	70	9	11	11	
B	90	49	15	27	27	
C	18 055	10 458	1 827	5 770	5 770	
D	201,33	215,60	125,51	216,79	216,79	
E	11,08	22,00	11,08	60,75	60,75	
F	1 318,68	1 318,68	370,54	400,00	400,00	

Gemeinden mit 50 000 bis unter 100 000 Einwohnern						
A	54	42	7	5		
B	57	18	17	22		
C	7 718	5 685	349	1 684		
D	135,43	323,30	20,13	76,28		
E	12,00	101,87	12,00	39,60		
F	550,00	550,00	30,00	260,00		

Gemeinden mit 100 000 bis unter 200 000 Einwohnern						
A	55	34	15	6		
B	83	21	53	9		
C	15 440	9 587	5 078	778		
D	185,29	457,25	95,92	82,34	84,52	
E	40,00	180,00	40,00	65,00	65,00	
F	1 180,00	1 180,00	350,00	120,00	120,00	

Gemeinden mit 200 000 bis unter 500 000 Einwohnern						
A						
B						
C						
D						
E						
F						

Gemeinden mit 500 000 Einwohnern und mehr						
A						
B						
C						
D						
E						
F						

Insgesamt						
A	2 082	1 579	324	159	131	22
B	2 602	1 157	951	494	452	18
C	232 762	171 031	37 632	24 099	23 493	440
D	89,44	147,81	39,57	48,75	52,03	27,29
E	1,50	6,00	2,00	1,50	2,00	2,27
F	1 318,68	1 318,68	370,54	400,00	400,00	260,00

Saarland

Gemeinden unter 2 000 Einwohnern						
A						
B						
C						
D						
E						
F						

Gemeinden mit 2000 bis unter 5 000 Einwohnern						
A						
B						
C						
D						
E						
F						

Gemeinden mit 5 000 bis unter 10 000 Einwohnern						
A	48	36				
B	41	34				
C	2 389	2 254				
D	58,13	66,28	15,66	21,92		
E	10,00	15,60	10,00	10,00		
F	202,11	202,11	30,00	30,00		

Gemeinden mit 10 000 bis unter 20 000 Einwohnern						
A	247	195	39	13	8	
B	200	131	35	34	33	
C	17 208	14 348	1 189	1 670	1 652	
D	85,97	109,89	33,77	48,93	49,90	
E	10,00	15,00	10,00	10,00	25,00	
F	300,50	300,50	75,00	118,58	118,58	

Gemeinden mit 20 000 bis unter 50 000 Einwohnern						
A	162	135	18	9	6	
B	157	114	24	19	16	
C	15 942	11 484	600	3 858	3 796	
D	101,24	100,40	24,81	204,10	236,89	
E	10,00	15,00	10,00	13,00	30,00	
F	500,00	500,00	42,96	376,04	376,04	

Gemeinden mit 50 000 bis unter 100 000 Einwohnern						
A	14	5	6			
B	49	6	11			
C	2 481	621	444			
D	50,89	106,29	40,00			
E						
F						

Gemeinden mit 100 000 bis unter 200 000 Einwohnern						
A	10	10				
B	11	11				
C	1 986	1 986				
D	185,75	185,75				
E						
F						

Gemeinden mit 200 000 bis unter 500 000 Einwohnern						
A						
B						
C						
D						
E						
F						

Gemeinden mit 500 000 Einwohnern und mehr						
A						
B						
C						
D						
E						
F						

Insgesamt						
A	479	381	68	30	17	
B	458	298	74	89	81	
C	40 005	30 693	2 284	7 028	6 863	
D	87,32	103,79	30,97	79,26	84,80	20,53
E	10,00	15,00	10,00	10,00	25,00	10,00
F	501,27	501,27	75,00	376,04	376,04	100,00

1 Kaufwerte für Bauland 2. Vj. 2000 nach Baulandarten, Ländern und Gemeindegrößenklassen

Baulandarten						Baulandarten					
insgesamt	Baureifes Land	Rohbau-land	Sonstiges Bauland			insgesamt	Baureifes Land	Rohbau-land	Sonstiges Bauland		
			insgesamt	davon					insgesamt	davon	
				Industrie-land	Land für Verkehrs-zwecke					Frei-flächen	Industrie-land

Sachsen

Gemeinden unter 2 000 Einwohnern						Gemeinden mit 50 000 bis unter 100 000 Einwohnern								
A	30	17	.	.	.	A	25	22	.	.	.			
B	42	22	.	.	.	B	19	17	.	.	.			
C	1 386	897	.	.	.	C	1 928	1 860	.	.	.			
D	32,88	39,98	26,56	.	.	D	103,63	107,89	.	.	.			
E	1,85	8,00	1,85	.	.	E	10,00	18,00	.	.	.			
F	134,43	134,43	80,00	.	.	F	200,00	200,00	.	.	.			
Gemeinden mit 2000 bis unter 5 000 Einwohnern						Gemeinden mit 100 000 bis unter 200 000 Einwohnern								
A	118	72	40	6	.	A			
B	131	62	52	18	.	B			
C	5 114	4 112	734	268	.	C			
D	38,93	66,71	14,15	15,04	.	D			
E	0,19	5,00	0,19	4,00	.	E			
F	218,98	218,98	120,00	42,50	.	F			
Gemeinden mit 5 000 bis unter 10 000 Einwohnern						Gemeinden mit 200 000 bis unter 500 000 Einwohnern								
A	98	61	27	10	6	A	191	148	22	21	20			
B	116	47	44	26	21	B	343	176	118	49	46			
C	7 649	4 232	1 484	1 933	1 912	C	40 403	31 496	7 873	1 233	898			
D	65,73	90,63	34,00	74,28	90,49	D	117,78	178,56	65,30	25,10	19,49			
E	2,00	5,78	4,00	2,00	8,09	E			
F	510,15	510,15	104,06	500,83	500,83	F			
Gemeinden mit 10 000 bis unter 20 000 Einwohnern						Gemeinden mit 500 000 Einwohnern und mehr								
A	98	60	20	16	7	9	A		
B	131	41	67	23	16	8	B		
C	9 944	4 848	3 549	1 547	754	793	C		
D	75,67	117,81	53,09	66,07	48,42	101,04	D		
E	4,00	18,00	5,00	4,00	20,00	4,00	E		
F	821,13	821,13	135,00	142,36	80,00	142,36	F		
Gemeinden mit 20 000 bis unter 50 000 Einwohnern						Insgesamt								
A	99	51	40	8	.	.	A	657	431	161	65	20	40	5
B	124	49	61	13	.	.	B	907	415	380	132	58	71	3
C	8 544	5 440	2 476	627	.	.	C	74 968	52 885	16 404	5 679	3 885	1 780	14
D	69,05	110,15	40,27	48,85	.	.	D	82,69	127,45	45,59	43,06	67,13	25,01	4,93
E	1,77	5,34	1,77	4,00	.	.	E	0,19	5,00	0,19	1,52	4,80	1,52	2,00
F	405,95	405,95	230,00	107,00	.	.	F	821,13	821,13	230,00	683,00	500,83	683,00	13,58

Sachsen-Anhalt

Gemeinden unter 2 000 Einwohnern							Gemeinden mit 50 000 bis unter 100 000 Einwohnern						
A	612	573	18	23	21	.	A	63	56	.	6	5	.
B	793	584	127	82	80	.	B	80	53	.	19	18	.
C	31 760	24 279	5 657	1 825	1 801	.	C	6 392	4 916	.	1 421	1 409	.
D	40,06	41,54	44,64	22,35	22,47	.	D	79,93	93,50	.	72,93	78,20	.
E	4,50	7,06	6,93	4,50	4,50	.	E
F	179,54	179,54	110,00	80,00	80,00	.	F
Gemeinden mit 2000 bis unter 5 000 Einwohnern							Gemeinden mit 100 000 bis unter 200 000 Einwohnern						
A	208	182	11	13	11	.	A
B	243	181	55	27	27	.	B
C	9 097	7 441	877	779	773	.	C
D	37,51	48,31	18,03	28,74	29,00	.	D
E	6,00	7,05	6,00	7,00	7,00	.	E
F	220,00	220,00	43,74	100,00	100,00	.	F
Gemeinden mit 5 000 bis unter 10 000 Einwohnern							Gemeinden mit 200 000 bis unter 500 000 Einwohnern						
A	71	66	A	155	145	.	9	7	.
B	89	56	B	192	136	.	53	45	.
C	4 950	4 259	C	19 795	17 692	.	1 833	1 597	.
D	55,53	76,54	D	102,94	130,23	.	34,75	35,65	.
E	9,00	10,00	E
F	170,00	170,00	F
Gemeinden mit 10 000 bis unter 20 000 Einwohnern							Gemeinden mit 500 000 Einwohnern und mehr						
A	78	68	A
B	117	63	B
C	4 705	3 490	C
D	40,36	55,14	.	18,02	18,02	.	D
E	9,00	9,00	.	15,00	15,00	.	E
F	159,50	159,50	.	40,00	40,00	.	F
Gemeinden mit 20 000 bis unter 50 000 Einwohnern							Insgesamt						
A	240	189	15	36	29	.	A	1 423	1 279	46	98	82	.
B	464	170	97	197	192	.	B	1 977	1 223	302	452	435	.
C	19 406	12 226	2 898	4 282	4 081	.	C	98 105	74 303	10 224	11 579	11 080	.
D	41,84	71,84	28,93	21,78	21,28	41,60	D	48,61	60,77	33,85	25,59	25,49	28,08
E	7,50	8,50	8,00	7,50	7,50	17,43	E	4,50	7,05	6,00	4,50	4,50	7,69
F	200,00	200,00	76,00	142,86	70,00	142,86	F	909,09	909,09	110,00	142,86	137,42	142,86

1 Kaufwerte für Bauland 2. Vj. 2000 nach Baulandarten, Ländern und Gemeindegrößenklassen

Baulandarten								Baulandarten						
insgesamt	Baureifes Land	Rohbau-land	Sonstiges Bauland				insgesamt	Baureifes Land	Rohbau-land	Sonstiges Bauland				
			insgesamt	davon						insgesamt	davon			
				Industrie-land	Land für Verkehrs-zwecke	Frei-flächen					Industrie-land	Land für Verkehrs-zwecke	Frei-flächen	

Schleswig-Holstein

Gemeinden unter 2 000 Einwohnern							Gemeinden mit 50 000 bis unter 100 000 Einwohnern							
A	554	396	116	42		30	A	116	114					
B	1 005	341	532	132		42	B	117	79					
C	56 476	42 181	10 721	3 574		197	C	11 746	10 071					
D	56,22	123,85	20,16	27,03	59,98	4,73	D	100,31	126,76					
E	1,50	16,25	1,50	2,00	5,00	2,00	E	25,00	25,00					
F	538,30	538,30	114,67	180,00	180,00	55,00	F	266,56	266,56					
Gemeinden mit 2000 bis unter 5 000 Einwohnern							Gemeinden mit 100 000 bis unter 200 000 Einwohnern							
A	184	150	21	13	12		A							
B	412	132	184	96	93		B							
C	32 948	20 087	9 709	3 152	3 130		C							
D	79,95	151,77	52,72	32,97	33,50		D							
E	5,00	23,97	6,03	5,00	5,00		E							
F	539,22	394,74	539,22	100,00	100,00		F							
Gemeinden mit 5 000 bis unter 10 000 Einwohnern							Gemeinden mit 200 000 bis unter 500 000 Einwohnern							
A	121	110					A	27	22		5			
B	202	137					B	32	22		10			
C	21 845	20 349					C	7 352	6 723		629			
D	108,26	148,86		30,63	63,43		D	230,43	309,62		61,69			
E	1,50	34,00		1,56	25,00		E	52,54	174,14		52,54			
F	600,00	600,00		133,40	133,40		F	458,19	458,19		110,00			
Gemeinden mit 10 000 bis unter 20 000 Einwohnern							Gemeinden mit 500 000 Einwohnern und mehr							
A	119	99	9	11	11		A							
B	229	88	94	47	47		B							
C	29 822	21 071	4 205	4 546	4 546		C							
D	130,30	239,01	44,83	96,94	96,94		D							
E	11,25	20,00	11,25	11,25	11,25		E							
F	525,55	525,55	62,50	177,50	177,50		F							
Gemeinden mit 20 000 bis unter 50 000 Einwohnern							insgesamt							
A	58	46					A	1 179	937	153	89	50	34	5
B	88	39					B	2 084	838	852	394	289	44	60
C	11 115	8 016					C	171 304	128 499	25 489	17 316	16 878	255	183
D	126,54	205,95		89,62	90,17		D	82,19	153,36	29,90	43,96	58,36	5,73	3,04
E	26,25	40,50		26,25	26,25		E	1,50	16,25	1,50	1,56	5,00	2,00	1,56
F	600,00	600,00		190,00	190,00		F	600,00	600,00	539,22	190,00	190,00	150,00	110,00

Thüringen

Gemeinden unter 2 000 Einwohnern							Gemeinden mit 50 000 bis unter 100 000 Einwohnern						
A	257	201	33	23	22		A	95	78	7	10	10	
B	407	216	26	165	165		B	142	76	3	62	62	
C	17 483	7 567	744	9 173	9 189		C	13 428	11 648	320	1 463	1 463	
D	42,97	35,10	28,80	55,50	55,52		D	94,71	152,37	98,10	23,56	23,56	
E	1,00	1,00	5,00	6,00	6,00		E	10,00	10,00	40,00	16,50	16,50	
F	220,00	220,00	80,00	80,00	80,00		F	519,48	519,48	241,67	86,58	86,58	
Gemeinden mit 2000 bis unter 5 000 Einwohnern							Gemeinden mit 100 000 bis unter 200 000 Einwohnern						
A	240	191	27	22	21		A	24	24				
B	321	148	33	139	138		B	15	15				
C	9 774	7 902	539	1 332	1 327		C	1 615	1 615				
D	30,49	53,35	16,14	9,58	9,58		D	108,66	108,66				
E	0,92	0,93	4,00	0,92	0,92		E						
F	262,13	262,13	50,00	25,00	25,00		F						
Gemeinden mit 5 000 bis unter 10 000 Einwohnern							Gemeinden mit 200 000 bis unter 500 000 Einwohnern						
A	98	83					A	108	92	11			
B	275	55					B	119	66	45			
C	8 632	3 973					C	16 246	13 451	1 871			
D	31,34	71,80	49,95	20,61	20,61		D	136,00	204,87	41,81			
E	1,00	4,00	1,00	5,00	5,00		E						
F	165,64	165,64	100,00	84,57	84,57		F						
Gemeinden mit 10 000 bis unter 20 000 Einwohnern							Gemeinden mit 500 000 Einwohnern und mehr						
A	80	68	5	7	7		A						
B	122	55	10	57	57		B						
C	5 630	4 082	349	1 199	1 199		C						
D	46,14	74,01	33,80	21,20	21,20		D						
E	4,76	4,76	10,00	15,00	15,00		E						
F	207,90	207,90	40,00	70,00	70,00		F						
Gemeinden mit 20 000 bis unter 50 000 Einwohnern							insgesamt						
A	163	131	11	21	20		A	1 063	868	99	96	91	
B	259	141	22	96	95		B	1 660	772	144	744	740	
C	13 936	10 470	570	2 696	2 614		C	86 744	60 705	4 603	21 435	21 170	
D	53,73	74,08	25,98	30,14	29,55		D	52,25	78,58	31,99	28,81	28,60	
E	1,00	1,80	10,00	1,00	1,00		E	0,92	0,93	1,00	0,92	0,92	
F	250,70	250,70	83,55	94,00	70,23		F	1 100,00	1 100,00	241,67	200,00	110,34	

1 Kaufwerte für Bauland 2. Vj. 2000 nach Baulandarten, Ländern und Gemeindegrößenklassen

Baulandarten							Baulandarten						
insgesamt	Baureifes Land	Rohbau-land	Sonstiges Bauland				insgesamt	Baureifes Land	Rohbau-land	Sonstiges Bauland			
			insgesamt	davon						insgesamt	davon		
				Industrie-land	Land für Verkehrs-zwecke	Frei-flächen					Industrie-land	Land für Verkehrs-zwecke	Frei-flächen

Stadtstaaten

Berlin							Bremen						
A	10	10	A	7	7
B	6	6	B	6	6
C	1 782	1 782	C	1 568	1 568
D	302,14	302,14	D	260,10	260,10
E	E
F	F

Früheres Bundesgebiet

Gemeinden unter 2 000 Einwohnern							Gemeinden mit 50 000 bis unter 100 000 Einwohnern						
A	2 388	1 915	344	129	69	.	A	751	664	36	51	48	.
B	3 269	1 632	1 189	448	322	.	B	870	500	146	224	219	.
C	179 521	143 110	27 425	8 986	8 263	.	C	134 300	106 054	12 478	15 768	15 593	.
D	54,91	87,69	23,06	20,06	25,67	7,58	D	154,36	212,22	85,20	70,43	71,21	.
E	1,00	4,00	1,50	1,00	1,00	2,00	E	10,00	17,80	12,00	10,00	10,00	.
F	724,09	724,09	451,13	180,00	180,00	100,00	F	1 349,07	1 349,07	251,39	500,00	500,00	.
Gemeinden mit 2000 bis unter 5 000 Einwohnern							Gemeinden mit 100 000 bis unter 200 000 Einwohnern						
A	2 237	1 848	220	169	149	.	A	443	391
B	3 075	1 585	760	730	710	.	B	531	349
C	267 234	204 279	35 606	27 349	26 787	.	C	110 425	89 193
D	86,91	128,87	46,87	37,47	37,72	23,14	D	208,03	255,41	142,37	70,90	64,79	124,15
E	1,60	3,53	1,60	2,27	4,00	2,27	E	10,00	10,00	40,00	10,00	10,00	70,00
F	800,46	800,46	539,22	358,40	358,40	65,00	F	1 581,03	1 581,03	740,00	295,00	295,00	223,21
Gemeinden mit 5 000 bis unter 10 000 Einwohnern							Gemeinden mit 200 000 bis unter 500 000 Einwohnern						
A	2 153	1 885	148	120	92	.	A	229	210
B	2 529	1 642	546	341	289	.	B	284	221
C	273 667	233 078	25 879	14 710	13 931	.	C	85 560	74 623
D	108,22	141,96	47,36	43,19	48,17	14,75	D	300,89	337,58	194,03	194,58	.	.
E	1,50	5,00	1,50	1,56	7,40	3,50	E	46,00	46,00	52,54	52,54	.	.
F	1 114,13	1 114,13	338,78	270,00	270,00	120,00	F	2 000,00	2 000,00	666,00	666,00	.	.
Gemeinden mit 10 000 bis unter 20 000 Einwohnern							Gemeinden mit 500 000 Einwohnern und mehr						
A	3 002	2 571	267	164	133	.	A	178	162
B	3 759	2 270	684	604	589	.	B	231	188
C	384 944	313 744	40 707	30 493	29 774	.	C	145 601	129 336
D	102,42	138,21	46,03	50,48	50,53	53,41	D	631,45	687,59	393,11	402,76	.	.
E	2,21	2,21	3,50	3,00	3,00	5,00	E	31,25	100,00	31,25	232,60	.	.
F	1 447,37	1 447,37	993,01	350,73	350,73	175,00	F	3 772,93	3 772,93	1 565,32	1 565,32	.	.
Gemeinden mit 20 000 bis unter 50 000 Einwohnern							Insgesamt						
A	2 606	2 274	181	151	130	.	A	13 987	11 920	1 225	842	668	140
B	3 229	1 984	628	617	602	.	B	17 777	10 371	4 297	3 108	2 869	120
C	425 791	342 829	40 345	42 618	41 908	.	C	2 007 043	1 636 244	203 114	167 685	162 941	3 299
D	131,85	172,78	64,20	69,11	69,59	48,89	D	112,90	157,77	47,27	53,95	56,80	27,50
E	4,92	5,00	5,00	4,92	4,92	13,00	E	1,00	2,21	1,50	1,00	1,00	2,00
F	1 318,68	1 318,68	600,00	400,00	400,00	175,00	F	3 772,93	3 772,93	993,01	1 565,32	1 565,32	280,00

1 Kaufwerte für Bauland 2. Vj. 2000 nach Baulandarten, Ländern und Gemeindegrößenklassen

Baulandarten								Baulandarten						
insgesamt	Baureifes Land	Rohbau-land	Sonstiges Bauland				insgesamt	Baureifes Land	Rohbau-land	Sonstiges Bauland				
			insgesamt	davon						insgesamt	davon			
				Industrie-land	Land für Verkehrs-zwecke	Frei-flächen					Industrie-land	Land für Verkehrs-zwecke	Frei-flächen	

Neue Länder und Berlin-Ost

Gemeinden unter 2 000 Einwohnern							Gemeinden mit 50 000 bis unter 100 000 Einwohnern							
A	1 936	1 584	258	96	53	.	A	372	317	28	29	25	.	
B	3 294	1 773	679	842	605	.	B	478	279	35	163	159	.	
C	123 434	86 640	16 756	20 038	19 586	.	C	41 730	34 883	1 177	5 670	5 464	.	
D	37,48	48,87	24,68	23,80	32,39	1,89	D	87,35	125,01	33,31	34,71	34,47	.	
E	0,42	1,00	0,80	0,42	1,25	0,42	E	2,00	10,00	2,00	7,69	16,50	.	
F	400,27	400,27	220,00	250,00	250,00	33,70	F	909,09	909,09	241,67	125,00	125,00	.	
Gemeinden mit 2000 bis unter 5 000 Einwohnern							Gemeinden mit 100 000 bis unter 200 000 Einwohnern							
A	1 137	950	130	57	41	.	A	78	71	
B	1 387	871	277	239	201	.	B	110	57	
C	85 417	70 918	11 200	3 299	3 106	.	C	15 204	12 017	
D	61,61	81,41	40,46	13,83	15,41	5,12	D	138,72	209,84	
E	0,19	0,93	0,19	0,92	0,92	1,00	E	30,00	31,00	
F	511,82	511,82	281,00	232,07	232,07	50,00	F	679,61	679,61	
Gemeinden mit 5 000 bis unter 10 000 Einwohnern							Gemeinden mit 200 000 bis unter 500 000 Einwohnern							
A	617	511	70	36	28	.	A	516	445	
B	983	519	138	326	314	.	B	782	428	
C	59 492	44 806	4 185	10 501	10 376	.	C	90 601	69 474	
D	60,54	86,38	30,30	32,23	33,06	11,18	D	115,86	162,15	70,54	36,76	50,21	23,24	
E	1,00	4,00	1,00	2,00	3,60	2,50	E	1,52	5,00	10,30	1,52	12,50	1,52	
F	630,00	630,00	104,06	554,97	554,97	22,50	F	1 100,00	1 100,00	194,12	683,00	137,42	683,00	
Gemeinden mit 10 000 bis unter 20 000 Einwohnern							Gemeinden mit 500 000 Einwohnern und mehr							
A	603	496	54	53	24	.	A	7	7	
B	742	404	155	183	123	.	B	4	4	
C	59 359	49 582	5 972	3 805	2 885	.	C	1 202	1 202	
D	80,03	122,84	38,48	20,80	23,45	15,36	D	276,15	276,15	
E	0,20	4,76	1,50	0,20	13,25	0,20	E	
F	821,13	821,13	200,00	142,36	80,00	142,36	F	
Gemeinden mit 20 000 bis unter 50 000 Einwohnern							Insgesamt							
A	880	705	88	87	72	.	A	6 146	5 086	665	395	256	131	8
B	1 424	706	242	476	469	.	B	9 202	5 042	1 794	2 367	1 952	410	4
C	84 022	62 851	8 275	12 897	12 587	.	C	560 462	432 372	66 375	61 714	58 199	3 408	107
D	59,01	89,00	34,22	27,10	26,86	36,74	D	60,90	85,76	37,00	26,08	29,82	8,30	25,19
E	1,00	1,60	1,77	1,00	1,00	4,00	E	0,19	0,93	0,19	0,20	0,92	0,20	2,00
F	485,00	485,00	230,00	180,00	180,00	142,86	F	1 100,00	1 100,00	300,00	683,00	554,97	683,00	94,00

2 Kaufwerte für Bauland 2. Vj. 2000 nach Baulandarten, Ländern und Baugebieten

Baulandarten								Baulandarten						
insgesamt	Baureifes Land	Rohbau-land	Sonstiges Bauland				insgesamt	Baureifes Land	Rohbau-land	Sonstiges Bauland				
			insgesamt	Industrie-land	Land für Verkehrs-zwecke	Frei-flächen				insgesamt	Industrie-land	Land für Verkehrs-zwecke	Frei-flächen	
														davon

Deutschland

Geschäftsgebiet							Wohngebiet insgesamt							
A	105	93	8	.	.	.	A	13 355	12 264	982	109	5	90	14
B	305	251	41	.	.	.	B	12 751	9 401	3 220	130	4	88	37
C	53 820	49 768	2 231	.	.	.	C	1 750 285	1 566 045	180 933	3 307	292	2 643	372
D	176,24	197,97	54,33	.	.	.	D	137,27	166,58	56,20	25,49	76,11	29,89	9,92
E	10,00	10,02	10,00	.	.	.	E	0,19	1,00	0,19	0,44	25,00	0,44	1,50
F	3 772,93	3 772,93	120,60	.	.	.	F	2 379,10	2 379,10	993,01	683,00	107,00	683,00	110,00
Geschäftsgebiet mit Wohngebiet gemischt							Industriegebiet							
A	720	650	49	21	.	15	A	1 398	339	150	909	875	.	.
B	822	685	127	10	.	7	B	7 206	1 550	919	4 738	4 684	.	.
C	109 751	103 076	5 591	1 084	.	678	C	296 709	55 535	26 083	215 091	213 690	.	.
D	133,48	150,46	43,87	111,34	.	96,59	D	41,17	35,84	28,38	45,40	45,62	26,11	.
E	0,93	0,93	7,00	2,27	.	2,27	E	0,92	2,00	2,00	0,92	0,92	3,50	.
F	2 164,20	2 164,20	370,54	500,83	.	260,00	F	1 565,32	580,25	350,00	1 565,32	1 565,32	200,00	.
Wohngebiet in geschlossener Bauweise							Dorfgebiet							
A	1 113	1 063	44	6	.	.	A	4 555	3 660	701	194	40	132	22
B	990	833	146	11	.	.	B	5 894	3 526	1 783	585	129	378	78
C	188 099	175 368	12 375	356	.	.	C	356 940	294 193	54 651	8 097	6 056	1 246	795
D	189,92	210,41	84,69	32,94	.	.	D	60,56	83,44	30,84	13,84	47,12	3,29	10,19
E	1,50	9,98	1,50	10,00	.	.	E	0,20	1,42	0,60	0,20	1,25	0,20	1,56
F	1 635,51	1 635,51	300,00	70,00	.	.	F	1 100,00	1 100,00	600,00	190,00	190,00	175,00	90,00
Wohngebiet in offener Bauweise							Insgesamt							
A	12 242	11 201	938	103	.	.	A	20 133	17 006	1 890	1 237	924	271	42
B	11 760	8 568	3 074	119	.	.	B	26 979	15 413	6 091	5 475	4 821	530	124
C	1 562 186	1 390 677	188 559	2 951	.	.	C	2 567 505	2 068 617	269 488	229 399	221 140	6 707	1 552
D	132,83	162,31	54,84	24,82	76,11	29,05	D	95,17	134,21	44,24	41,90	45,87	12,65	12,52
E	0,19	1,00	0,19	0,44	25,00	0,44	E	0,19	0,93	0,19	0,20	0,92	0,20	1,50
F	2 379,10	2 379,10	993,01	683,00	107,00	683,00	F	3 772,93	3 772,93	993,01	1 565,32	1 565,32	683,00	350,00

Baden-Württemberg

Geschäftsgebiet							Wohngebiet insgesamt							
A	8	8	A	1 459	1 302	152	5	.	.	.
B	25	25	B	1 216	876	337	3	.	.	.
C	11 129	11 129	C	305 193	281 799	23 240	154	.	.	.
D	438,94	438,94	D	251,05	321,71	69,01	51,51	.	.	.
E	60,00	60,00	E	14,21	20,00	14,21	50,00	.	.	.
F	3 772,93	3 772,93	F	2 379,10	2 379,10	343,46	56,00	.	.	.
Geschäftsgebiet mit Wohngebiet gemischt							Industriegebiet							
A	26	26	A	144	23	32	89	88	.	.
B	31	31	B	500	65	94	341	341	.	.
C	15 781	15 781	C	38 636	7 142	3 481	28 012	28 009	.	.
D	511,07	511,07	D	77,34	110,05	37,06	82,22	82,24	.	.
E	80,03	80,03	E	18,00	55,00	18,00	18,00	18,00	.	.
F	2 164,20	2 164,20	F	1 565,32	240,00	80,00	1 565,32	1 565,32	.	.
Wohngebiet in geschlossener Bauweise							Dorfgebiet							
A	178	177	A	419	329	77	13	.	.	11
B	112	111	B	474	252	204	18	.	.	15
C	40 543	40 520	C	60 928	51 977	8 150	800	.	.	606
D	363,17	364,46	D	128,47	206,15	39,91	44,65	.	.	40,97
E	40,00	40,00	E	14,00	21,43	14,00	17,00	.	.	17,00
F	1 447,37	1 447,37	F	750,00	750,00	300,00	90,00	.	.	90,00
Wohngebiet in offener Bauweise							Insgesamt							
A	1 281	1 125	A	2 056	1 688	261	107	89	5	13
B	1 104	765	B	2 246	1 249	635	362	343	1	17
C	264 650	241 279	C	431 685	367 827	34 872	28 966	28 180	69	717
D	239,71	315,49	69,01	.	.	.	D	192,22	294,45	54,92	80,10	82,11	49,55	42,16
E	14,21	20,00	14,21	.	.	.	E	14,00	20,00	14,00	17,00	18,00	25,00	17,00
F	2 379,10	2 379,10	343,46	.	.	.	F	3 772,93	3 772,93	343,46	1 565,32	1 565,32	56,00	90,00

2 Kaufwerte für Bauland 2. Vj. 2000 nach Baulandarten, Ländern und Baugebieten

Baulandarten							Baulandarten						
insgesamt	Baureifes Land	Rohbau-land	Sonstiges Bauland				insgesamt	Baureifes Land	Rohbau-land	Sonstiges Bauland			
			insge-samt	Industrie-land	Land für Verkehrs-zwecke	Frei-flächen				insge-samt	Industrie-land	Land für Verkehrs-zwecke	Frei-flächen

Bayern

Geschäftsgebiet							Wohngebiet insgesamt						
A	A	813	735	78	.	.	.
B	B	731	545	186	.	.	.
C	C	139 915	119 785	20 130	.	.	.
D	D	191,48	219,87	108,27	.	.	.
E	E	12,50	20,50	12,50	.	.	.
F	F	1 122,08	1 122,08	650,00	.	.	.
Geschäftsgebiet mit Wohngebiet gemischt							Industriegebiet						
A	A	53
B	B	145
C	C	15 320
D	324,06	388,48	D	105,92	.	82,73	109,85	109,85	.
E	46,40	46,40	E	25,00	.	34,50	25,00	25,00	.
F	2 000,00	2 000,00	F	350,00	.	263,44	295,00	295,00	.
Wohngebiet in geschlossener Bauweise							Dorfgebiet						
A	128	128	A	425	342	71	12	12	.
B	90	90	B	440	281	126	33	33	.
C	19 317	19 317	C	62 592	49 198	9 646	3 748	3 748	.
D	214,40	214,40	D	142,38	175,05	76,58	114,92	114,92	.
E	45,88	45,88	E	9,43	20,70	9,43	10,00	10,00	.
F	1 000,00	1 000,00	F	1 100,00	1 100,00	600,00	190,00	190,00	.
Wohngebiet in offener Bauweise							Insgesamt						
A	685	607	78	.	.	.	A	1 304	1 091	163	50	49	.
B	841	455	186	.	.	.	B	1 335	846	341	148	144	.
C	120 598	100 488	20 130	.	.	.	C	223 500	174 821	32 158	16 521	16 007	.
D	188,25	220,96	108,27	.	.	.	D	167,38	206,54	94,39	111,50	110,99	.
E	12,50	20,50	12,50	.	.	.	E	9,43	20,50	9,43	10,00	10,00	.
F	1 122,08	1 122,08	650,00	.	.	.	F	2 000,00	2 000,00	650,00	295,00	295,00	.

Berlin

Geschäftsgebiet							Wohngebiet insgesamt						
A	A	10	10
B	B	6	6
C	C	1 782	1 782
D	D	302,14	302,14
E	E	155,49	155,49
F	F	522,19	522,19
Geschäftsgebiet mit Wohngebiet gemischt							Industriegebiet						
A	A
B	B
C	C
D	D
E	E
F	F
Wohngebiet in geschlossener Bauweise							Dorfgebiet						
A	A
B	B
C	C
D	D
E	E
F	F
Wohngebiet in offener Bauweise							Insgesamt						
A	A	10	10
B	B	6	6
C	C	1 782	1 782
D	293,03	293,03	D	302,14	302,14
E	155,49	155,49	E	155,49	155,49
F	522,19	522,19	F	522,19	522,19

2 Kaufwerte für Bauland 2. Vj. 2000 nach Baulandarten, Ländern und Baugebieten

Baulandarten							Baulandarten						
insgesamt	Baureifes Land	Rohbau-land	Sonstiges Bauland				insgesamt	Baureifes Land	Rohbau-land	Sonstiges Bauland			
			insgesamt	davon						insgesamt	davon		
				Industrie-land	Land für Verkehrs-zwecke	Frei-flächen					Industrie-land	Land für Verkehrs-zwecke	Frei-flächen

Brandenburg

Geschäftsgebiet							Wohngebiet insgesamt						
A	16	15	A	963	932	30	.	.	.
B	22	20	B	897	762	135	.	.	.
C	3 576	3 481	C	129 618	116 985	12 598	.	.	.
D	164,56	172,09	D	144,54	153,60	93,46	.	.	.
E	15,00	15,00	E	6,02	6,02	14,00	.	.	.
F	630,00	630,00	F	587,08	587,08	300,00	.	.	.
Geschäftsgebiet mit Wohngebiet gemischt							Industriegebiet						
A	171	154	17	.	.	.	A	92	32
B	209	142	67	.	.	.	B	998	305
C	13 165	10 771	2 394	.	.	.	C	28 167	6 581
D	62,95	76,00	35,51	.	.	.	D	28,21	21,57	31,55	31,56	.	.
E	5,62	5,62	14,00	.	.	.	E	4,49	4,49	5,45	5,45	.	.
F	679,61	679,61	100,00	.	.	.	F	554,97	218,40	554,97	554,97	.	.
Wohngebiet in geschlossener Bauweise							Dorfgebiet						
A	11	10	A	612	574	38	.	.	.
B	5	4	B	695	636	59	.	.	.
C	918	678	C	31 661	29 487	2 173	.	.	.
D	189,90	168,08	D	45,54	46,34	36,84	.	.	.
E	120,00	120,00	E	4,00	4,00	4,00	.	.	.
F	321,91	321,91	F	395,00	395,00	200,00	.	.	.
Wohngebiet in offener Bauweise							Insgesamt						
A	952	922	29	.	.	.	A	1 854	1 707	88	59	55	.
B	892	758	134	.	.	.	B	2 821	1 865	273	683	681	.
C	128 700	116 307	12 358	.	.	.	C	206 187	167 306	17 251	21 630	21 489	.
D	144,30	153,52	92,23	.	.	.	D	73,06	89,71	63,19	31,65	31,56	.
E	6,02	6,02	14,00	.	.	.	E	4,00	4,00	4,00	5,45	5,45	.
F	587,08	587,08	281,00	.	.	.	F	679,61	679,61	300,00	554,97	554,97	.

Bremen

Geschäftsgebiet							Wohngebiet insgesamt						
A	A	7	7
B	B	6	6
C	C	1 568	1 568
D	D	260,10	260,10
E	E	186,32	186,32
F	F	564,97	564,97
Geschäftsgebiet mit Wohngebiet gemischt							Industriegebiet						
A	A
B	B
C	C
D	D
E	E
F	F
Wohngebiet in geschlossener Bauweise							Dorfgebiet						
A	A
B	B
C	C
D	D
E	E
F	F
Wohngebiet in offener Bauweise							Insgesamt						
A	7	7	A	7	7
B	6	6	B	6	6
C	1 568	1 568	C	1 568	1 568
D	260,10	260,10	D	260,10	260,10
E	186,32	186,32	E	186,32	186,32
F	564,97	564,97	F	564,97	564,97

2 Kaufwerte für Bauland 2. Vj. 2000 nach Baulandarten, Ländern und Baugebieten

Baulandarten							Baulandarten						
insgesamt	Baureifes Land	Rohbau-land	insge-samt	Sonstiges Bauland			insgesamt	Baureifes Land	Rohbau-land	insge-samt	Sonstiges Bauland		
				Industrie-land	Land für Verkehrs-zwecke	Frei-flächen					Industrie-land	Land für Verkehrs-zwecke	Frei-flächen

Hessen

Geschäftsgebiet							Wohngebiet insgesamt						
A	6	5	A	337	313	24	.	.	.
B	15	7	B	298	249	49	.	.	.
C	3 534	2 646	C	51 323	49 501	1 822	.	.	.
D	233,38	374,19	D	172,25	198,61	37,40	.	.	.
E	110,01	114,00	E	1,60	13,00	1,60	.	.	.
F	909,09	909,09	F	1 757,28	1 757,28	993,01	.	.	.
Geschäftsgebiet mit Wohngebiet gemischt							Industriegebiet						
A	13	12	A	16
B	35	34	B	37
C	5 871	5 806	C	1 927
D	168,73	173,31	D	52,40	.	48,75	48,75	.	.
E	40,00	40,00	E	11,00	.	11,00	11,00	.	.
F	1 300,00	1 300,00	F	150,00	.	150,00	150,00	.	.
Wohngebiet in geschlossener Bauweise							Dorfgebiet						
A	63	63	A	163	136	27	.	.	.
B	51	51	B	203	103	100	.	.	.
C	7 743	7 743	C	10 669	9 080	1 589	.	.	.
D	150,72	150,72	D	52,51	87,77	15,93	.	.	.
E	32,43	32,43	E	3,46	9,84	3,46	.	.	.
F	550,00	550,00	F	525,00	525,00	71,60	.	.	.
Wohngebiet in offener Bauweise							Insgesamt						
A	274	250	24	.	.	.	A	535	466	54	15	15	.
B	247	198	49	.	.	.	B	588	393	159	35	35	.
C	43 580	41 758	1 822	.	.	.	C	73 324	67 033	4 579	1 712	1 712	.
D	178,74	211,05	37,40	.	.	.	D	124,73	170,45	28,71	48,75	48,75	.
E	1,60	13,00	1,60	.	.	.	E	1,60	9,84	1,60	11,00	11,00	.
F	1 757,28	1 757,28	993,01	.	.	.	F	1 757,28	1 757,28	993,01	150,00	150,00	.

Mecklenburg-Vorpommern

Geschäftsgebiet							Wohngebiet insgesamt						
A	8	A	579	502	64	13	.	13
B	54	B	576	398	144	34	.	34
C	3 029	C	52 337	49 659	2 390	287	.	287
D	58,45	74,32	D	90,87	124,86	16,84	8,46	.	8,46
E	10,00	36,00	E	0,44	8,55	1,50	0,44	.	0,44
F	100,00	100,00	F	638,40	638,40	130,00	54,14	.	54,14
Geschäftsgebiet mit Wohngebiet gemischt							Industriegebiet						
A	48	31	12	5	.	.	A	7
B	62	33	27	2	.	.	B	21
C	5 056	4 170	787	98	.	.	C	656
D	81,68	125,63	29,00	63,05	.	.	D	30,52
E	4,50	42,18	8,95	4,50	.	.	E	3,60
F	439,49	439,49	109,67	145,88	.	.	F	82,63
Wohngebiet in geschlossener Bauweise							Dorfgebiet						
A	234	209	A	500	255	190	55	.	52
B	237	168	B	1 120	291	522	307	.	282
C	20 572	19 540	C	34 178	19 534	14 046	599	.	530
D	86,82	116,10	13,86	.	.	.	D	30,53	67,07	26,92	1,95	.	1,88
E	1,50	9,98	1,50	.	.	.	E	0,20	2,30	0,60	0,20	.	0,20
F	283,16	283,16	130,00	.	.	.	F	400,27	400,27	180,00	48,55	.	48,55
Wohngebiet in offener Bauweise							Insgesamt						
A	345	293	A	1 142	794	271	77	.	68
B	339	230	B	1 833	762	715	355	.	317
C	31 785	30 119	C	95 258	75 972	17 693	1 392	.	823
D	93,70	130,92	19,05	5,61	.	5,61	D	51,98	98,67	25,02	3,92	14,88	2,60
E	0,44	8,55	2,05	0,44	.	0,44	E	0,20	2,30	0,60	0,20	1,25	0,20
F	638,40	638,40	120,00	50,00	.	50,00	F	638,40	638,40	180,00	145,88	145,88	54,14

2 Kaufwerte für Bauland 2. Vj. 2000 nach Baulandarten, Ländern und Baugebieten

Baulandarten								Baulandarten						
insgesamt	Baureifes Land	Rohbau-land	Sonstiges Bauland					insgesamt	Baureifes Land	Rohbau-land	Sonstiges Bauland			
			davon								davon			
			insgesamt	Industrie-land	Land für Verkehrs-zwecke	Frei-flächen					insgesamt	Industrie-land	Land für Verkehrs-zwecke	Frei-flächen

Niedersachsen

Geschäftsgebiet							Wohngebiet insgesamt						
A	25	24	A	3 981	3 863	83	35	.	33
B	84	81	B	3 716	3 113	591	12	.	10
C	20 014	19 114	C	428 764	398 459	29 297	1 009	.	914
D	239,25	237,28	D	115,37	127,98	49,59	83,10	.	94,02
E	14,33	14,33	E	3,53	3,53	10,00	5,00	.	5,00
F	1 000,00	1 000,00	F	1 077,10	1 077,10	740,00	230,00	.	230,00
Geschäftsgebiet mit Wohngebiet gemischt							Industriegebiet						
A	95	93	A	472	194	18	280	.	242
B	84	84	B	2 357	837	245	1 275	.	1 243
C	11 952	11 932	C	85 247	28 345	2 985	53 916	.	53 031
D	141,91	142,33	D	36,17	33,85	12,20	42,29	.	42,66
E	10,00	10,00	E	1,00	4,00	5,00	1,00	.	5,00
F	724,09	724,09	F	666,00	355,00	98,62	666,00	.	666,00
Wohngebiet in geschlossener Bauweise							Dorfgebiet						
A	109	108	A	477	449
B	71	70	B	674	574
C	8 576	8 524	C	36 035	31 236
D	121,22	122,31	D	53,49	54,38	.	49,11	.	33,89
E	38,00	38,00	E	2,21	2,21	.	10,00	.	7,00
F	482,67	482,67	F	310,00	310,00	.	104,00	.	175,00
Wohngebiet in offener Bauweise							Insgesamt						
A	3 872	3 755	83	.	.	.	A	5 050	4 623	118	309	243	59
B	3 646	3 044	591	.	.	.	B	6 915	4 690	930	1 296	1 246	39
C	420 188	389 934	29 297	.	.	.	C	582 013	488 086	36 902	56 025	53 931	1 799
D	115,26	128,11	49,59	86,36	.	99,53	D	84,17	104,29	39,70	43,23	43,28	46,56
E	3,53	3,53	10,00	5,00	.	5,00	E	1,00	2,21	5,00	1,00	1,00	5,00
F	1 077,10	1 077,10	740,00	230,00	.	230,00	F	1 077,10	1 077,10	740,00	666,00	666,00	230,00

Nordrhein-Westfalen

Geschäftsgebiet							Wohngebiet insgesamt						
A	A	1 180	1 098	78	.	.	.
B	B	1 181	836	318	.	.	.
C	C	223 337	195 225	28 005	.	.	.
D	D	192,37	233,66	87,94	.	.	.
E	E	10,00	20,00	10,00	.	.	.
F	F	1 635,51	1 635,51	200,00	.	.	.
Geschäftsgebiet mit Wohngebiet gemischt							Industriegebiet						
A	18	18	A	74	.	74	74	.	.
B	34	34	B	278	.	278	278	.	.
C	8 240	8 240	C	15 877	.	15 877	15 877	.	.
D	241,00	241,00	D	57,03	.	57,03	57,03	.	.
E	110,00	110,00	E	3,00	.	3,00	3,00	.	.
F	550,00	550,00	F	400,00	.	400,00	400,00	.	.
Wohngebiet in geschlossener Bauweise							Dorfgebiet						
A	157	147	8	.	.	.	A	40	29	6	5	.	5
B	240	187	67	.	.	.	B	67	25	37	5	.	5
C	62 762	52 451	10 237	.	.	.	C	2 869	1 641	1 193	34	.	34
D	261,87	314,37	152,92	.	.	.	D	42,74	65,75	32,36	6,48	.	6,48
E	10,00	32,00	14,39	.	.	.	E	5,50	10,02	9,80	5,50	.	5,50
F	1 635,51	1 635,51	200,00	.	.	.	F	215,21	215,21	119,15	8,51	.	8,51
Wohngebiet in offener Bauweise							Insgesamt						
A	1 023	951	70	.	.	.	A	1 312	1 145	84	83	74	.
B	921	669	252	.	.	.	B	1 541	895	355	291	278	.
C	160 575	142 774	17 788	.	.	.	C	250 322	205 106	29 198	16 018	15 877	.
D	174,28	213,52	70,64	.	.	.	D	162,47	229,28	82,17	55,10	57,03	10,33
E	10,00	20,00	10,00	.	.	.	E	3,00	10,02	9,80	3,00	3,00	5,50
F	1 450,00	1 450,00	199,71	.	.	.	F	1 635,51	1 635,51	200,00	400,00	400,00	40,00

2 Kaufwerte für Bauland 2. Vj. 2000 nach Baulandarten, Ländern und Baugebieten

Baulandarten						Baulandarten					
insgesamt	Baureifes Land	Rohbau-land	Sonstiges Bauland			insgesamt	Baureifes Land	Rohbau-land	Sonstiges Bauland		
			insgesamt	davon					insgesamt	davon	
				Industrie-land	Land für Verkehrs-zwecke					Frei-flächen	Industrie-land

Rheinland-Pfalz

Geschäftsgebiet							Wohngebiet insgesamt						
A	A	1 341	1 131	201	9	.	6
B	B	1 297	756	512	30	.	4
C	C	148 395	124 008	24 123	263	.	225
D	D	114,41	164,10	47,15	8,87	.	55,40
E	E	1,50	6,00	2,68	1,50	.	25,00
F	F	1 180,00	1 180,00	340,00	120,00	.	120,00
Geschäftsgebiet mit Wohngebiet gemischt							Industriegebiet						
A	A	204	11	63	130	125	5
B	B	852	35	364	453	446	7
C	C	36 776	3 688	9 771	23 318	23 275	43
D	262,75	263,98	250,94	.	.	.	D	43,15	104,27	26,83	51,50	52,22	6,20
E	2,27	12,00	100,00	.	.	.	E	2,00	15,00	2,00	3,00	3,00	3,50
F	1 318,88	1 318,88	370,54	.	.	.	F	580,25	580,25	350,00	400,00	400,00	40,00
Wohngebiet in geschlossener Bauweise							Dorfgebiet						
A	7	5	A	418	349	52	17	6	.
B	6	2	B	357	277	68	11	6	.
C	1 049	621	C	22 236	19 831	2 042	363	219	.
D	168,96	254,67	D	62,36	71,58	29,90	32,41	37,86	27,64
E	70,00	185,00	E	2,00	8,67	5,00	2,00	2,00	5,00
F	300,00	300,00	F	587,54	587,54	320,00	100,00	95,00	100,00
Wohngebiet in offener Bauweise							Insgesamt						
A	1 334	1 126	A	2 062	1 579	324	159	131	22
B	1 291	753	B	2 602	1 157	951	494	452	16
C	147 346	123 388	C	232 762	171 031	37 632	24 099	23 493	440
D	114,15	163,60	46,72	5,79	.	47,50	D	89,44	147,81	39,57	48,75	52,03	27,29
E	1,50	6,00	2,68	1,50	.	25,00	E	1,50	6,00	2,00	1,50	2,00	2,27
F	1 180,00	1 180,00	340,00	120,00	.	120,00	F	1 318,88	1 318,88	370,54	400,00	400,00	260,00

Saarland

Geschäftsgebiet							Wohngebiet insgesamt						
A	A	452	372	67	13	.	.
B	B	355	278	69	8	.	.
C	C	31 917	29 584	2 168	165	.	.
D	D	89,83	106,28	31,32	21,33	.	20,53
E	E	10,00	15,00	10,00	10,00	.	10,00
F	F	501,27	501,27	75,00	100,00	.	100,00
Geschäftsgebiet mit Wohngebiet gemischt							Industriegebiet						
A	5	5	A	19	.	17	17	.	.
B	4	4	B	89	.	81	81	.	.
C	228	228	C	7 164	.	6 863	6 863	.	.
D	63,45	63,45	D	80,65	.	84,80	84,80	.	.
E	31,75	31,75	E	25,00	.	25,00	25,00	.	.
F	124,76	124,76	F	376,04	.	376,04	376,04	.	.
Wohngebiet in geschlossener Bauweise							Dorfgebiet						
A	A
B	B
C	C
D	D
E	E
F	F
Wohngebiet in offener Bauweise							Insgesamt						
A	452	372	67	13	.	.	A	479	381	68	30	17	.
B	355	278	69	8	.	.	B	458	296	74	89	81	.
C	31 917	29 584	2 168	165	.	.	C	40 005	30 693	2 284	7 028	6 863	.
D	89,83	106,28	31,32	21,33	.	20,53	D	87,32	103,79	30,97	79,26	84,80	20,53
E	10,00	15,00	10,00	10,00	.	10,00	E	10,00	15,00	10,00	10,00	25,00	10,00
F	501,27	501,27	75,00	100,00	.	100,00	F	501,27	501,27	75,00	376,04	376,04	100,00

2 Kaufwerte für Bauland 2. Vj. 2000 nach Baulandarten, Ländern und Baugebieten

Baulandarten							Baulandarten						
insgesamt	Baureifes Land	Rohbau-land	Sonstiges Bauland				insgesamt	Baureifes Land	Rohbau-land	Sonstiges Bauland			
			insgesamt	davon						insgesamt	davon		
				Industrie-land	Land für Verkehrszwecke	Frei-flächen					Industrie-land	Land für Verkehrszwecke	Frei-flächen

Sachsen

Geschäftsgebiet							Wohngebiet insgesamt						
A	13	10	A	371	271	77	23	.	17
B	36	24	B	516	258	224	33	.	28
C	5 827	4 451	C	50 549	37 985	11 414	1 149	.	859
D	163,73	188,69	D	98,01	147,22	50,86	34,51	.	30,31
E	30,00	30,00	E	0,19	5,34	0,19	2,00	.	2,50
F	748,95	748,95	F	821,13	821,13	230,00	683,00	.	683,00
Geschäftsgebiet mit Wohngebiet gemischt							Industriegebiet						
A	45	42	A	24	8
B	40	40	B	83	13
C	4 908	4 784	C	6 390	789
D	122,01	120,61	D	77,14	59,42	.	64,72	64,72	.
E	12,26	12,26	E	4,80	25,00	.	4,80	4,80	.
F	500,83	380,71	F	510,15	510,15	.	138,64	138,64	.
Wohngebiet in geschlossener Bauweise							Dorfgebiet						
A	146	A	204	100	81	23	.	20
B	106	B	232	80	113	39	.	37
C	15 090	C	7 293	4 876	2 278	139	.	129
D	141,81	142,21	D	31,40	60,83	20,08	3,61	.	3,50
E	22,56	22,56	E	0,65	5,00	0,65	1,52	.	1,52
F	725,07	725,07	F	243,90	243,90	120,00	18,00	.	18,00
Wohngebiet in offener Bauweise							Insgesamt						
A	225	A	657	431	161	65	20	40
B	409	B	907	415	360	132	58	71
C	35 459	C	74 968	52 885	16 404	5 679	3 885	1 780
D	86,82	150,70	50,74	34,51	.	30,31	D	82,69	127,45	45,59	43,06	67,13	25,01
E	0,19	5,34	0,19	2,00	.	2,50	E	0,19	5,00	0,19	1,52	4,80	1,52
F	821,13	821,13	230,00	683,00	.	683,00	F	821,13	821,13	230,00	683,00	500,83	683,00

Sachsen-Anhalt

Geschäftsgebiet							Wohngebiet insgesamt						
A	7	6	A	809	781
B	18	15	B	732	602
C	1 432	1 382	C	59 375	54 335
D	78,58	90,00	D	81,11	90,24	38,40	.	.	.
E	15,00	15,00	E	6,00	8,50	6,00	.	.	.
F	909,09	909,09	F	330,00	330,00	110,00	.	.	.
Geschäftsgebiet mit Wohngebiet gemischt							Industriegebiet						
A	116	106	5	5	.	.	A	118	30	6	82	76	6
B	113	90	21	2	.	.	B	743	184	125	434	422	12
C	4 450	3 828	552	69	.	.	C	21 572	6 024	4 316	11 233	10 949	284
D	39,49	42,47	26,30	44,41	.	.	D	29,02	32,85	34,58	25,88	25,93	24,20
E	7,00	9,00	7,00	15,00	.	.	E	4,50	8,39	8,00	4,50	4,50	7,69
F	184,28	184,28	42,00	72,31	.	.	F	137,42	120,00	67,00	137,42	137,42	36,47
Wohngebiet in geschlossener Bauweise							Dorfgebiet						
A	11	11	A	373	356	9	8	.	6
B	10	10	B	371	331	27	13	.	13
C	752	752	C	9 276	8 733	395	148	.	141
D	78,37	78,37	D	25,01	26,42	14,65	11,07	.	10,96
E	30,91	30,91	E	6,48	7,05	6,93	6,48	.	6,48
F	149,00	149,00	F	185,00	185,00	25,00	29,60	.	29,60
Wohngebiet in offener Bauweise							Insgesamt						
A	798	770	A	1 423	1 279	46	98	.	82
B	722	593	B	1 977	1 223	302	452	.	435
C	58 622	53 583	C	96 105	74 303	10 224	11 579	.	11 090
D	81,15	90,43	38,40	.	.	.	D	48,61	60,77	33,85	25,59	.	25,49
E	6,00	8,50	6,00	.	.	.	E	4,50	7,05	6,00	4,50	.	4,50
F	330,00	330,00	110,00	.	.	.	F	909,09	909,09	110,00	142,86	.	137,42

2 Kaufwerte für Bauland 2. Vj. 2000 nach Baulandarten, Ländern und Baugebieten

Baulandarten						Baulandarten					
insgesamt	Baureifes Land	Rohbau-land	Sonstiges Bauland			insgesamt	Baureifes Land	Rohbau-land	Sonstiges Bauland		
			insgesamt	davon					insgesamt	davon	
				Industrie-land	Land für Verkehrs-zwecke					Frei-flächen	Industrie-land

Schleswig-Holstein

Geschäftsgebiet							Wohngebiet insgesamt						
A	A	456	408
B	B	751	327
C	C	77 554	60 648
D	D	103,25	185,29	39,93	.	.	.
E	E	6,03	20,00	6,03	.	.	.
F	F	600,00	600,00	539,22	.	.	.
Geschäftsgebiet mit Wohngebiet gemischt							Industriegebiet						
A	A	53	7	6	40	40	.
B	B	281	19	20	241	241	.
C	C	16 326	601	489	15 236	15 236	.
D	110,31	110,13	D	58,17	31,57	24,24	63,09	63,09	.
E	34,00	34,00	E	5,00	20,00	16,00	5,00	5,00	.
F	236,90	236,90	F	190,00	42,00	39,76	190,00	190,00	.
Wohngebiet in geschlossener Bauweise							Dorfgebiet						
A	55	47	A	649	502	102	45	10	.
B	55	46	B	1 017	458	410	151	48	.
C	9 121	8 552	C	71 889	61 735	8 147	2 007	1 641	.
D	167,02	185,13	67,61	.	.	.	D	70,71	135,39	19,86	13,33	34,41	5,04
E	23,97	23,97	32,50	.	.	.	E	1,50	16,25	1,50	1,56	5,00	2,00
F	538,30	538,30	108,49	.	.	.	F	465,54	465,54	114,67	133,40	133,40	55,00
Wohngebiet in geschlossener Bauweise							Dorfgebiet						
A	401	361	A	1 179	937	153	89	50	34
B	697	281	B	2 084	838	852	394	289	44
C	68 433	52 096	C	171 304	128 499	25 489	17 316	16 878	255
D	98,25	185,31	39,37	.	.	.	D	82,19	153,36	29,90	43,96	58,36	5,73
E	6,03	20,00	6,03	.	.	.	E	1,50	16,25	1,50	1,56	5,00	2,00
F	600,00	600,00	539,22	.	.	.	F	600,00	600,00	539,22	190,00	190,00	150,00

Thüringen

Geschäftsgebiet							Wohngebiet insgesamt						
A	12	10	A	597	539
B	30	25	B	493	389
C	1 643	1 517	C	48 658	44 720
D	54,53	61,58	D	98,64	114,96	37,73	.	.	.
E	10,02	10,02	E	1,00	1,00	1,00	.	.	.
F	130,00	130,00	F	549,66	549,66	241,67	.	.	.
Geschäftsgebiet mit Wohngebiet gemischt							Industriegebiet						
A	57	50	A	122	30
B	70	65	B	822	76
C	6 476	6 297	C	22 652	1 306
D	93,04	97,01	25,41	.	.	.	D	27,55	17,30	28,76	28,62	.	.
E	0,93	0,93	7,00	.	.	.	E	0,92	2,00	0,92	0,92	.	.
F	1 100,00	1 100,00	40,00	.	.	.	F	200,00	150,77	200,00	110,34	.	.
Wohngebiet in geschlossener Bauweise							Dorfgebiet						
A	10	9	A	275	239	31	5	.	.
B	6	6	B	245	218	23	4	.	.
C	905	894	C	7 315	6 865	370	80	.	.
D	153,54	157,48	D	29,88	31,43	16,13	22,16	.	.
E	50,00	50,00	E	1,42	1,42	4,00	10,00	.	.
F	360,00	360,00	F	427,76	427,76	67,45	50,00	.	.
Wohngebiet in offener Bauweise							Insgesamt						
A	587	530	A	1 063	868	99	96	91	.
B	487	383	B	1 680	772	144	744	740	.
C	47 753	43 826	C	86 744	60 705	4 603	21 435	21 170	.
D	97,98	114,33	37,71	.	.	.	D	52,25	78,58	31,99	28,81	28,60	.
E	1,00	1,00	1,00	.	.	.	E	0,92	0,93	1,00	0,92	0,92	.
F	549,66	549,66	241,67	.	.	.	F	1 100,00	1 100,00	241,67	200,00	110,34	.

2 Kaufwerte für Bauland 2. Vj. 2000 nach Baulandarten, Ländern und Baugebieten

Baulandarten								Baulandarten						
insgesamt	Baureifes Land	Rohbau-land	Sonstiges Bauland				insgesamt	Baureifes Land	Rohbau-land	Sonstiges Bauland				
			insgesamt	Industrie-land	Land für Verkehrs-zwecke	Frei-flächen				insgesamt	Industrie-land	Land für Verkehrs-zwecke	Frei-flächen	
														davon

Früheres-Bundesgebiet

Geschäftsgebiet							Wohngebiet insgesamt						
A	49	47	A	10 029	9 232	728	69	.	57
B	146	135	B	9 533	6 988	2 483	61	.	25
C	38 312	36 524	C	1 408 546	1 261 157	145 639	1 750	.	1 382
D	262,34	270,81	D	147,76	180,48	58,64	28,52	.	55,05
E	14,33	14,33	E	1,50	3,53	1,80	1,50	.	5,00
F	3 772,93	3 772,93	F	2 379,10	2 379,10	993,01	230,00	.	230,00
Geschäftsgebiet mit Wohngebiet gemischt							Industriegebiet						
A	283	267	9	7	.	.	A	1 035	238	135	862	638	.
B	329	315	8	5	.	.	B	4 538	964	758	2 816	2 777	.
C	75 696	73 226	1 760	710	.	.	C	217 272	40 639	19 439	157 194	156 262	.
D	230,31	232,14	218,66	137,04	.	122,92	D	47,88	42,15	25,65	55,82	56,27	23,37
E	2,27	10,00	50,00	2,27	.	2,27	E	1,00	4,00	2,00	1,00	1,00	3,50
F	2 164,20	2 164,20	370,54	350,00	.	260,00	F	1 565,32	580,25	350,00	1 565,32	1 565,32	70,00
Wohngebiet in geschlossener Bauweise							Dorfgebiet						
A	699	677	A	2 591	2 136	352	103	.	56
B	626	539	B	3 231	1 969	1 039	223	.	58
C	149 492	138 109	C	267 217	224 698	35 388	7 131	.	570
D	238,99	256,24	143,29	28,14	.	.	D	82,70	114,12	34,05	32,01	65,14	9,84
E	10,00	23,97	14,39	10,00	.	.	E	1,50	2,21	1,50	1,56	2,00	2,00
F	1 635,51	1 635,51	200,00	70,00	.	.	F	1 100,00	1 100,00	600,00	190,00	190,00	175,00
Wohngebiet in offener Bauweise							Insgesamt						
A	9 330	8 555	A	13 987	11 920	1 225	842	668	140
B	8 907	6 449	B	17 777	10 371	4 297	3 108	2 869	120
C	1 259 054	1 123 049	C	2 007 043	1 636 244	203 114	167 685	162 941	3 299
D	141,35	174,15	55,91	28,59	.	60,92	D	112,90	157,77	47,27	53,95	56,80	27,50
E	1,50	3,53	1,80	1,50	.	5,00	E	1,00	2,21	1,50	1,00	1,00	2,00
F	2 379,10	2 379,10	993,01	230,00	.	230,00	F	3 772,93	3 772,93	993,01	1 565,32	1 565,32	260,00

Neue Länder und Berlin-Ost

Geschäftsgebiet							Wohngebiet insgesamt						
A	56	46	A	3 326	3 032	254	40	.	33
B	159	117	B	3 218	2 413	736	68	.	63
C	15 508	13 244	C	341 739	304 887	35 295	1 557	.	1 261
D	97,33	113,65	40,70	.	.	.	D	106,19	126,33	47,94	22,77	76,11	19,91
E	10,00	10,02	10,00	.	.	.	E	0,19	1,00	0,19	0,44	25,00	0,44
F	909,09	909,09	120,60	.	.	.	F	821,13	821,13	300,00	683,00	107,00	683,00
Geschäftsgebiet mit Wohngebiet gemischt							Industriegebiet						
A	437	383	40	14	.	.	A	363	101	15	247	237	.
B	494	370	119	5	.	.	B	2 668	585	161	1 922	1 907	.
C	34 055	29 850	3 831	374	.	.	C	79 436	14 896	6 644	57 897	57 428	.
D	69,00	80,76	32,09	82,08	.	37,37	D	29,77	25,45	41,21	30,13	30,11	32,10
E	0,93	0,93	7,00	4,50	.	4,50	E	0,92	2,00	6,94	0,92	0,92	7,69
F	1 100,00	1 100,00	109,67	500,83	.	72,31	F	554,97	510,15	135,00	554,97	554,97	200,00
Wohngebiet in geschlossener Bauweise							Dorfgebiet						
A	414	386	A	1 964	1 524	349	91	.	76
B	365	294	B	2 663	1 557	744	362	.	320
C	38 607	37 260	C	89 724	69 495	19 263	966	.	676
D	105,80	126,53	18,12	.	.	.	D	33,69	44,64	25,89	2,67	6,97	2,11
E	1,50	9,98	1,50	.	.	.	E	0,20	1,42	0,60	0,20	1,25	0,20
F	725,07	725,07	300,00	.	.	.	F	427,76	427,76	200,00	50,00	50,00	48,55
Wohngebiet in offener Bauweise							Insgesamt						
A	2 912	2 646	A	6 146	5 088	665	395	256	131
B	2 853	2 119	B	9 202	5 042	1 794	2 367	1 952	410
C	303 132	267 628	C	560 462	432 372	66 375	61 714	58 199	3 408
D	106,24	126,30	50,99	21,83	76,11	18,80	D	60,90	65,76	37,00	26,08	29,82	8,30
E	0,19	1,00	0,19	0,44	25,00	0,44	E	0,19	0,93	0,19	0,20	0,92	0,20
F	821,13	821,13	281,00	683,00	107,00	683,00	F	1 100,00	1 100,00	300,00	683,00	554,97	683,00

3 Kaufwerte für Bauland nach

3.1 Vierteljahres

Lfd. Nr.	Jahr Vierteljahr	Bauland insgesamt				Baureifes Land				Rohbauland				
		Kauffläche	verkaufte Fläche	Kaufsumme	Kaufwert	Kauffläche	verkaufte Fläche	Kaufsumme	Kaufwert	Kauffläche	verkaufte Fläche	Kaufsumme	Kaufwert	
		Anzahl	1 000 m²	1 000 DM	DM/m²	Anzahl	1 000 m²	1 000 DM	DM/m²	Anzahl	1 000 m²	1 000 DM	DM/m²	
Deutschland														
1	1993	1. Vj.	23 800	55 715	3 181 271	57,10	17 863	26 984	2 400 047	88,94	4 187	21 250	554 797	26,11
2		2. Vj.	27 890	57 007	3 482 529	61,09	21 437	26 931	2 842 786	98,13	4 524	22 163	551 306	24,87
3		3. Vj.	27 876	55 016	3 430 498	62,35	21 458	24 957	2 500 161	100,18	4 470	20 844	589 940	28,30
4		4. Vj.	30 741	61 892	4 058 879	65,58	23 878	29 273	3 087 659	105,48	5 020	23 622	674 831	28,57
5	1994	1. Vj.	24 844	48 413	3 157 236	65,21	18 650	23 120	2 340 800	101,24	4 577	17 935	562 516	31,36
6		2. Vj.	30 792	56 715	3 870 248	68,24	24 168	27 636	2 983 117	107,94	4 674	18 857	587 122	31,47
7		3. Vj.	28 455	48 200	3 581 586	74,31	22 404	24 531	2 791 686	113,80	4 154	15 926	492 843	30,94
8		4. Vj.	27 788	50 672	3 842 827	75,84	21 193	23 991	2 878 672	119,99	4 388	18 034	591 788	32,81
9	1995	1. Vj.	22 355	43 527	3 040 907	69,86	17 309	21 283	2 328 787	109,42	3 444	14 821	443 453	29,92
10		2. Vj.	24 495	44 488	2 962 131	66,58	18 425	20 116	2 209 249	109,82	4 190	16 225	454 721	28,03
11		3. Vj.	25 254	44 578	3 081 869	68,69	19 725	20 992	2 356 731	112,27	3 490	14 790	395 650	26,75
12		4. Vj.	23 995	42 020	3 153 486	75,05	18 397	19 543	2 354 013	120,45	3 588	13 530	400 718	29,62
13	1996	1. Vj.	21 182	37 126	2 541 781	68,46	16 878	18 103	1 908 898	105,44	2 798	11 858	331 149	27,93
14		2. Vj.	24 204	37 807	2 808 303	74,87	19 618	20 388	2 186 930	107,27	2 803	10 806	349 886	32,38
15		3. Vj.	24 544	38 732	2 949 991	76,16	19 914	20 855	2 358 989	113,11	2 726	8 927	263 610	29,53
16		4. Vj.	30 133	46 944	4 516 335	96,21	24 854	25 028	3 532 846	141,17	3 047	11 727	475 377	40,54
17	1997	1. Vj.	18 517	22 732	1 873 231	82,40	13 807	13 626	1 543 805	113,28	1 707	4 750	156 760	33,00
18		2. Vj.	25 110	34 805	3 003 379	86,79	21 013	20 355	2 473 999	121,54	2 465	8 305	291 392	35,09
19		3. Vj.	24 454	33 171	2 906 490	87,82	20 149	18 614	2 323 693	124,84	2 471	7 343	302 887	41,25
20		4. Vj.	28 324	39 569	3 227 042	81,56	21 607	19 845	2 515 953	126,78	2 823	10 823	368 628	34,06
21	1998	1. Vj.	21 835	30 190	2 793 454	92,53	18 569	17 705	2 264 615	127,91	2 029	6 991	317 574	45,43
22		2. Vj.	28 402	35 033	3 181 649	90,82	22 529	20 810	2 580 681	125,21	2 382	7 042	296 854	42,16
23		3. Vj.	26 585	35 992	3 509 861	97,52	22 589	21 148	2 866 975	135,57	2 281	7 315	265 287	36,27
24		4. Vj.	26 920	43 939	3 975 954	90,49	22 241	21 766	2 990 651	137,40	2 875	13 178	557 018	42,27
25	1999	1. Vj.	22 188	29 454	2 642 259	89,71	19 110	17 082	2 177 565	127,48	1 820	6 662	245 925	36,92
26		2. Vj.	27 618	35 800	3 473 159	97,02	23 408	20 401	2 821 693	138,31	2 621	8 367	348 475	41,85
27		3. Vj.	27 093	34 634	3 413 322	98,55	23 124	20 156	2 825 935	140,20	2 377	7 383	270 629	36,66
28		4. Vj.	24 199	33 514	3 312 810	98,84	20 346	18 302	2 631 877	143,81	2 210	7 225	300 056	41,53
29	2000	1. Vj.	18 373	26 402	2 408 747	91,24	15 612	14 362	1 868 445	130,10	1 637	6 235	233 782	37,49
30		2. Vj.	20 133	26 979	2 567 505	95,17	17 006	15 413	2 088 617	134,21	1 890	6 091	269 488	44,24
Neue Länder und Berlin - Ost														
31	1993	1. Vj.	5 887	30 288	855 188	28,24	2 544	11 530	458 490	39,77	2 793	16 701	339 834	20,35
32		2. Vj.	6 448	28 962	903 378	31,19	3 006	9 110	513 800	56,40	2 983	17 284	308 188	17,85
33		3. Vj.	5 973	25 509	734 186	28,78	2 773	7 300	326 476	44,72	2 760	15 652	340 337	21,74
34		4. Vj.	7 435	31 068	930 410	29,95	3 985	9 947	501 562	50,42	2 976	17 855	369 773	20,71
35	1994	1. Vj.	8 123	27 185	997 000	36,70	4 627	9 538	529 291	55,49	2 903	13 634	340 799	25,00
36		2. Vj.	8 180	28 420	1 180 281	40,83	5 015	9 615	718 904	74,77	2 614	12 854	332 748	25,89
37		3. Vj.	7 094	20 418	908 321	44,49	4 481	7 497	608 923	80,95	2 104	9 884	214 658	22,17
38		4. Vj.	6 285	18 296	820 422	44,84	3 744	6 961	538 072	77,30	2 053	8 690	207 898	23,92
39	1995	1. Vj.	7 891	23 170	977 896	42,20	5 012	9 145	691 624	75,63	2 132	10 584	204 540	19,36
40		2. Vj.	7 848	20 320	791 186	38,93	4 792	7 281	505 358	69,40	2 336	9 868	186 652	18,91
41		3. Vj.	7 284	19 732	737 724	37,39	4 836	7 159	495 574	69,22	1 851	8 808	155 867	17,70
42		4. Vj.	7 420	19 705	812 239	41,22	4 886	7 185	557 643	77,61	1 938	8 958	186 255	18,56
43	1996	1. Vj.	7 998	19 279	848 785	44,03	5 836	8 074	566 025	70,10	1 530	7 360	146 624	19,92
44		2. Vj.	6 623	15 578	604 602	38,82	4 813	7 571	414 946	54,81	1 381	6 263	131 082	20,93
45		3. Vj.	7 755	16 885	876 733	52,61	5 888	7 432	619 990	83,42	1 233	4 768	104 765	21,97
46		4. Vj.	8 310	17 181	1 159 209	67,55	6 570	8 011	848 485	105,87	1 170	5 439	189 601	34,86
47	1997	1. Vj.	5 718	9 780	535 834	54,79	4 479	5 394	417 999	77,49	865	2 177	48 493	22,28
48		2. Vj.	6 991	12 865	735 790	57,19	5 857	7 229	588 937	81,47	921	3 497	72 447	20,72
49		3. Vj.	6 821	11 045	609 785	55,21	5 449	6 031	461 245	76,49	886	2 633	76 554	29,07
50		4. Vj.	7 427	14 864	748 193	51,02	5 839	6 520	562 467	86,27	1 011	4 923	90 212	18,33
51	1998	1. Vj.	6 349	9 539	696 563	73,03	5 067	4 893	572 971	117,10	886	2 467	77 592	31,46
52		2. Vj.	7 593	11 219	680 376	60,84	6 205	6 412	543 289	84,72	908	2 234	70 717	31,66
53		3. Vj.	7 382	11 800	697 419	59,10	6 004	6 383	517 499	81,07	889	2 809	71 316	26,39
54		4. Vj.	7 402	12 724	732 848	57,80	5 999	6 993	581 813	83,20	863	2 974	83 321	28,01
55	1999	1. Vj.	6 806	10 270	539 002	52,49	5 613	5 035	412 388	81,90	667	2 873	71 191	24,78
56		2. Vj.	8 037	12 508	741 709	59,29	6 706	6 533	581 084	88,96	874	3 019	101 082	33,48
57		3. Vj.	7 103	10 380	650 298	62,77	5 979	5 943	540 217	90,91	694	1 928	62 856	27,31
58		4. Vj.	7 608	11 980	728 264	60,89	6 224	6 337	577 696	91,17	839	2 589	98 592	33,45
59	2000	1. Vj.	5 640	9 368	501 136	53,56	4 688	4 707	389 394	82,73	615	2 332	58 897	25,28
60		2. Vj.	6 146	9 202	580 462	60,90	5 086	5 042	432 372	85,76	686	1 794	66 376	37,00

Baulandarten im Zeitvergleich

ergebnisse

Sonstiges Bauland																Lfd.	Nr.
Insgesamt				Industrieland				Land für Verkehrszwecke				Freiflächen					
Kauffälle	verkaufte Fläche	Kaufsumme	Kaufwert	Kauffälle	verkaufte Fläche	Kaufsumme	Kaufwert	Kauffälle	verkaufte Fläche	Kaufsumme	Kaufwert	Kauffälle	verkaufte Fläche	Kaufsumme	Kaufwert		
Anzahl	1 000 m²	1 000 DM	DM/m²	Anzahl	1 000 m²	1 000 DM	DM/m²	Anzahl	1 000 m²	1 000 DM	DM/m²	Anzahl	1 000 m²	1 000 DM	DM/m²		
Deutschland																	
1 750	7 480	226 426	30,27	1 023	6 282	211 854	33,72	617	982	10 716	10,91	110	216	3 856	17,86	1	
1 929	7 913	288 438	36,45	1 288	7 007	269 273	38,43	518	638	9 564	14,99	123	268	9 801	35,77	2	
1 950	9 215	340 397	36,94	1 293	7 973	317 718	39,85	535	939	13 369	14,24	122	303	9 311	30,71	3	
1 843	8 996	296 389	32,95	1 255	7 652	277 224	36,23	504	1 069	13 627	12,74	84	275	5 538	20,11	4	
1 417	7 358	253 920	34,51	1 046	6 512	236 021	36,25	303	629	7 327	11,65	68	217	10 571	48,67	5	
1 950	10 422	300 009	28,78	1 259	9 184	278 279	30,30	588	1 058	14 174	13,39	103	180	7 555	41,87	6	
1 897	7 741	297 057	38,38	1 171	6 591	278 648	42,28	634	918	13 717	14,94	92	232	4 692	20,19	7	
2 168	8 647	372 366	43,07	1 365	7 232	348 230	48,15	729	1 238	17 554	14,18	94	176	6 583	37,36	8	
1 602	7 422	268 667	36,20	1 076	6 455	255 809	39,63	481	866	8 306	9,59	45	101	4 552	45,09	9	
1 880	8 147	298 160	36,60	1 123	6 509	278 487	42,78	651	1 314	13 727	10,44	106	323	5 946	18,41	10	
2 039	8 796	309 488	35,19	1 226	6 919	287 064	41,49	720	1 545	14 285	9,24	93	331	8 139	24,58	11	
2 010	8 947	398 736	44,56	1 284	7 597	362 858	47,76	658	1 195	30 065	25,16	88	155	5 812	37,49	12	
1 506	7 165	301 934	42,14	980	5 957	287 624	48,28	453	859	10 288	11,98	73	349	4 022	11,53	13	
1 783	8 414	271 487	42,33	1 037	5 128	256 173	49,95	662	1 118	12 518	11,20	84	167	2 795	16,69	14	
1 904	8 950	327 413	36,58	1 152	7 518	273 035	36,32	681	1 280	13 512	10,56	91	153	40 865	267,33	15	
2 232	10 191	508 112	49,86	1 494	8 462	482 110	56,97	623	1 444	17 493	12,11	115	285	8 510	29,87	16	
1 003	4 356	172 866	39,68	740	3 824	164 038	42,89	223	431	5 663	13,13	40	101	3 186	31,39	17	
1 632	5 945	237 987	40,03	985	4 801	225 949	47,06	553	938	8 087	8,62	94	206	3 951	19,16	18	
1 834	7 215	279 910	38,80	1 164	5 871	263 884	44,95	581	1 177	13 086	11,12	89	168	2 940	17,51	19	
1 894	8 901	342 461	38,47	1 282	7 314	322 948	44,16	521	1 227	14 648	11,94	91	360	4 865	13,50	20	
1 237	5 495	211 265	38,45	927	4 569	202 092	44,24	255	754	6 098	8,09	55	172	3 074	17,86	21	
1 491	7 381	304 114	41,20	1 136	6 398	290 175	45,36	289	783	9 083	11,60	66	200	4 855	24,30	22	
1 735	7 530	377 598	50,15	1 272	6 452	361 467	56,02	399	1 000	13 039	13,04	64	78	3 092	39,72	23	
1 804	8 995	428 284	47,61	1 321	7 692	400 265	52,03	394	1 021	15 295	14,98	89	282	12 724	45,11	24	
1 236	5 710	218 769	38,31	923	4 934	207 953	42,15	247	610	5 877	9,64	66	167	4 940	29,62	25	
1 589	7 032	302 991	43,09	1 173	6 323	291 250	46,06	329	468	7 614	16,35	87	243	4 127	16,97	26	
1 592	7 095	316 758	44,84	1 157	5 600	296 580	52,96	363	998	10 487	10,51	72	497	9 712	19,53	27	
1 643	7 987	380 677	47,66	1 229	6 637	367 211	55,33	342	1 224	10 629	8,68	72	126	2 837	22,52	28	
1 124	5 805	306 520	52,81	834	4 722	293 409	62,14	215	880	9 933	11,29	75	203	3 178	15,63	29	
1 237	5 475	229 399	41,90	924	4 821	221 140	45,87	271	530	6 707	12,65	42	124	1 552	12,52	30	
Neue Länder und Berlin - Ost																	
330	2 057	56 864	27,64	218	1 889	55 814	29,44	111	166	1 227	7,41					31	
457	2 588	81 390	31,45	362	2 362	79 869	33,81	86	139	943	8,78	9	87	578	6,66	32	
440	2 558	67 372	26,34	290	2 031	62 249	30,85	142	415	2 705	6,52	8	112	2 418	21,59	33	
494	3 265	59 075	18,09	358	2 708	55 048	20,34	128	515	1 858	3,61	8	44	2 169	49,27	34	
593	3 992	126 910	31,79	480	3 886	120 366	32,84	98	273	2 474	9,05	15	53	4 070	76,48	35	
531	5 950	108 810	18,25	420	5 681	106 547	18,82	92	258	1 172	4,54	19	31	891	29,09	36	
529	3 237	86 739	26,80	387	2 904	84 557	29,12	134	286	2 038	7,13	8	47	144	3,08	37	
488	2 645	74 452	28,15	345	2 123	71 897	33,87	126	456	1 958	4,29	17	66	596	9,05	38	
547	3 461	81 532	23,56	416	3 176	76 839	24,20	114	238	1 611	6,78	17	47	3 082	65,08	39	
518	3 171	99 155	31,27	345	2 697	94 387	35,00	146	378	2 108	5,58	27	96	2 660	27,59	40	
577	3 764	88 283	22,92	405	3 071	81 619	26,58	154	604	2 328	4,62	18	189	2 336	12,35	41	
596	3 562	88 341	24,80	375	2 846	84 074	28,54	206	664	3 647	5,57	15	62	620	10,05	42	
632	3 844	136 115	35,41	436	3 272	132 876	40,80	176	389	2 489	6,40	20	183	750	4,10	43	
429	1 742	58 574	33,62	291	1 538	54 942	35,71	123	171	3 246	19,02	15	33	386	11,76	44	
654	4 464	151 978	34,04	444	3 842	108 131	28,14	185	574	5 892	10,27	25	48	37 955	785,50	45	
570	3 711	123 123	33,18	456	3 123	119 842	38,38	106	491	2 796	5,69	8	97	485	4,99	46	
374	2 209	69 341	31,39	316	2 027	68 581	33,82	52	142	726	5,12	6	40	54	1,34	47	
413	2 139	74 406	34,78	311	1 906	72 232	37,90	81	143	1 029	7,21	21	91	1 146	12,59	48	
486	2 382	71 986	30,23	383	2 110	69 855	33,11	91	248	1 942	7,81	12	23	189	8,06	49	
577	3 222	95 513	29,65	405	2 494	90 711	36,37	156	506	4 504	8,91	16	222	299	1,35	50	
427	2 179	48 000	21,11	310	1 694	42 921	26,92	106	568	2 699	4,83	12	26	379	14,68	51	
470	2 573	66 369	25,79	353	2 046	62 479	30,54	101	426	2 214	5,21	16	102	1 875	16,40	52	
489	2 608	108 805	41,66	384	2 229	105 619	47,37	117	368	2 796	7,59	8	10	190	19,06	53	
540	2 756	67 713	24,57	374	1 968	62 869	31,95	147	721	4 551	6,31	19	68	293	4,33	54	
436	2 382	56 414	23,46	281	1 834	50 485	27,52	128	432	2 927	6,78	26	96	2 021	20,95	55	
457	2 967	59 533	20,13	319	2 541	58 490	22,23	113	262	1 796	7,11	26	184	1 248	7,81	56	
430	2 489	57 422	23,07	285	1 480	48 845	33,46	141	715	6 257	8,75	24	314	2 320	7,39	57	
545	3 036	83 978	21,08	345	1 988	59 041	29,70	173	993	4 564	4,60	27	64	372	6,92	58	
357	2 317	52 844	22,80	238	1 481	47 801	32,27	108	748	4 369	5,84	11	90	684	7,63	59	
396	2 387	61 714	26,08	256	1 952	58 199	29,82	131	410	3 408	8,30	8	4	107	25,19	60	

3 Kaufwerte für Bauland nach

3.1 Vierteljahres

Lfd. Nr.	Jahr ----- Vierteljahr	Bauland insgesamt				Baureifes Land				Rohbauland			
		Kauffälle	veräußerte Fläche	Kaufsumme	Kaufwert	Kauffälle	veräußerte Fläche	Kaufsumme	Kaufwert	Kauffälle	veräußerte Fläche	Kaufsumme	Kaufwert
		Anzahl	1 000 m²	1 000 DM	DM/m²	Anzahl	1 000 m²	1 000 DM	DM/m²	Anzahl	1 000 m²	1 000 DM	DM/m²
Früheres Bundesgebiet													
1	1985 1. Vj.	13 397	16 407	1 254 919	76,49	10 490	8 708	1 002 870	115,17	1 272	3 146	121 563	38,64
2	2. Vj.	14 644	16 987	1 339 342	78,85	11 533	9 316	1 045 879	112,27	1 319	2 582	114 153	44,21
3	3. Vj.	13 603	16 521	1 197 509	72,48	10 572	8 932	965 185	108,06	1 341	2 816	107 663	38,23
4	4. Vj.	15 052	17 615	1 431 374	81,26	11 599	9 760	1 177 499	120,65	1 504	2 753	110 630	40,19
5	1987 1. Vj.	11 999	13 570	1 165 689	85,90	9 501	7 629	977 566	128,14	1 104	1 782	77 682	43,60
6	2. Vj.	15 278	17 512	1 477 204	84,35	12 407	9 824	1 211 680	123,34	1 287	2 489	103 489	41,58
7	3. Vj.	14 128	16 858	1 441 980	85,54	11 346	9 143	1 153 570	126,17	1 129	2 149	90 619	42,16
8	4. Vj.	14 695	19 872	1 658 058	83,43	11 534	9 853	1 293 238	131,26	1 194	2 824	109 267	38,69
9	1988 1. Vj.	14 202	15 956	1 388 861	87,04	11 258	9 073	1 123 822	123,87	1 433	2 386	111 018	46,52
10	2. Vj.	14 101	15 812	1 433 211	90,64	11 624	9 206	1 179 969	128,17	1 077	1 597	74 452	46,63
11	3. Vj.	15 654	18 658	1 655 599	88,74	12 716	10 285	1 352 533	131,51	1 260	1 976	85 504	43,28
12	4. Vj.	16 791	20 779	1 922 125	92,50	13 457	11 159	1 507 234	135,07	1 340	2 549	132 457	51,96
13	1989 1. Vj.	14 476	17 654	1 645 120	93,19	11 971	10 331	1 316 382	127,42	1 123	1 893	91 513	48,34
14	2. Vj.	17 739	21 062	1 909 512	90,66	14 409	12 260	1 560 513	127,28	1 488	2 845	127 335	44,76
15	3. Vj.	16 855	20 426	1 976 180	96,74	13 890	12 531	1 620 394	129,31	1 182	2 521	127 611	50,81
16	4. Vj.	19 811	24 486	2 394 837	97,80	16 664	14 831	1 959 237	132,11	1 399	3 067	168 984	55,09
17	1990 1. Vj.	18 387	23 628	2 024 959	85,70	15 298	14 079	1 629 531	115,75	1 400	3 002	166 570	55,50
18	2. Vj.	17 357	22 654	1 990 153	87,85	14 252	12 451	1 582 188	127,08	1 453	3 192	175 362	54,93
19	3. Vj.	16 822	22 769	1 984 183	87,15	13 511	12 526	1 590 944	127,01	1 467	3 408	155 925	45,75
20	4. Vj.	18 442	25 413	2 439 908	96,01	14 809	13 507	1 843 176	136,46	1 537	3 686	180 679	49,02
21	1991 1. Vj.	13 799	18 641	1 627 078	87,29	11 134	10 433	1 313 471	125,90	1 242	2 760	147 554	53,47
22	2. Vj.	17 331	23 811	2 259 046	94,88	13 898	12 649	1 780 631	140,77	1 567	3 357	200 707	59,80
23	3. Vj.	18 538	25 580	2 404 964	94,02	15 258	14 774	1 928 832	130,56	1 504	3 578	199 082	55,63
24	4. Vj.	20 242	28 786	2 746 631	95,41	16 439	15 502	2 058 595	132,79	1 866	4 752	269 430	56,70
25	1992 1. Vj.	19 297	26 585	2 251 011	84,67	16 257	15 823	1 858 601	117,46	1 442	3 646	193 869	53,18
26	2. Vj.	19 906	26 764	2 497 185	93,30	16 693	15 844	2 020 720	127,54	1 624	4 110	185 115	45,04
27	3. Vj.	19 892	25 808	2 512 550	97,35	16 820	15 783	2 028 272	128,51	1 576	4 039	242 673	60,09
28	4. Vj.	22 600	30 049	2 727 386	90,76	19 050	17 970	2 241 865	124,75	1 838	4 749	237 634	50,04
29	1993 1. Vj.	18 133	25 427	2 326 082	91,48	15 319	15 455	1 941 557	125,63	1 394	4 550	214 964	47,25
30	2. Vj.	21 444	28 045	2 579 152	91,96	18 431	17 821	2 128 986	119,46	1 541	4 900	243 118	49,62
31	3. Vj.	21 903	29 507	2 686 313	91,38	18 683	17 657	2 173 685	123,10	1 710	5 192	249 603	48,07
32	4. Vj.	23 306	30 824	3 128 469	101,49	19 913	19 326	2 586 098	133,81	2 044	5 767	305 058	52,90
33	1994 1. Vj.	16 521	21 248	2 160 236	101,67	14 023	13 582	1 811 509	133,37	1 674	4 300	221 717	51,56
34	2. Vj.	22 632	28 295	2 709 987	95,78	19 153	18 020	2 264 214	125,65	2 060	5 802	254 374	43,84
35	3. Vj.	21 361	27 782	2 673 265	96,22	17 943	17 033	2 184 763	128,26	2 050	6 245	278 185	44,55
36	4. Vj.	21 484	32 376	3 022 405	93,35	17 449	17 030	2 340 600	137,44	2 335	9 344	383 890	41,08
37	1995 1. Vj.	14 664	20 357	2 063 211	101,35	12 297	12 138	1 637 163	134,88	1 312	4 257	238 913	56,12
38	2. Vj.	16 849	24 168	2 170 985	89,83	13 633	12 835	1 703 891	132,76	1 854	6 357	268 069	42,17
39	3. Vj.	17 990	24 846	2 324 145	93,54	14 889	13 833	1 861 157	134,55	1 639	5 982	239 784	40,08
40	4. Vj.	16 575	22 316	2 341 228	104,91	13 511	12 358	1 796 370	145,37	1 650	4 573	234 463	51,27
41	1996 1. Vj.	13 184	17 847	1 693 016	94,86	11 042	10 029	1 342 673	133,88	1 268	4 498	184 524	41,03
42	2. Vj.	17 581	22 031	2 203 701	100,03	14 805	12 817	1 771 984	138,26	1 422	4 543	218 804	48,17
43	3. Vj.	16 789	22 068	2 073 269	93,96	14 046	13 423	1 738 979	129,55	1 493	4 159	158 845	38,20
44	4. Vj.	21 823	29 783	3 357 127	112,72	18 284	17 016	2 686 361	157,88	1 877	6 287	285 776	45,45
45	1997 1. Vj.	10 799	12 952	1 337 397	103,28	9 328	8 232	1 125 605	136,74	842	2 573	108 267	42,07
46	2. Vj.	18 119	21 741	2 287 589	104,30	15 356	13 127	1 685 063	143,61	1 544	4 808	218 945	45,54
47	3. Vj.	17 633	22 126	2 296 706	103,80	14 700	12 583	1 662 447	148,01	1 585	4 710	226 334	48,06
48	4. Vj.	18 897	24 906	2 478 860	99,53	15 768	13 325	1 953 486	146,60	1 812	5 901	278 416	47,18
49	1998 1. Vj.	15 488	20 652	2 096 891	101,54	13 512	12 812	1 691 644	132,04	1 164	4 524	239 982	53,06
50	2. Vj.	18 819	23 813	2 601 273	106,04	16 324	14 198	2 037 392	143,50	1 474	4 808	226 137	47,03
51	3. Vj.	19 203	24 182	2 812 442	116,25	16 665	14 764	2 349 477	159,13	1 392	4 506	193 973	43,06
52	4. Vj.	19 518	31 215	3 243 108	103,90	16 242	14 773	2 408 838	163,06	2 012	10 203	473 697	46,43
53	1999 1. Vj.	15 561	19 184	2 103 267	109,64	13 597	12 047	1 765 168	146,53	1 183	3 789	174 734	46,11
54	2. Vj.	19 581	23 290	2 731 451	117,28	16 702	13 868	2 240 600	161,57	1 747	5 348	247 392	46,26
55	3. Vj.	19 990	24 276	2 783 028	113,82	17 146	14 214	2 285 718	160,81	1 683	5 455	217 973	39,96
56	4. Vj.	16 591	21 553	2 684 346	119,91	14 122	11 966	2 054 181	171,68	1 371	4 636	213 464	46,04
57	2000 1. Vj.	12 833	17 046	1 907 611	111,91	11 044	9 656	1 479 050	153,20	1 022	3 903	174 885	44,80
58	2. Vj.	13 987	17 777	2 007 043	112,90	11 820	10 371	1 638 244	167,77	1 226	4 297	203 114	47,27

Baulandarten im Zeitvergleich

ergebnisse

Sonstiges Bauland																Lfd. Nr.
insgesamt				Industrieland				Land für Verkehrszwecke				Freiflächen				
Kauf-fälle	veräußerte Fläche	Kauf-summe	Kauf-wert	Kauf-fälle	veräußerte Fläche	Kauf-summe	Kauf-wert	Kauf-fälle	veräußerte Fläche	Kauf-summe	Kauf-wert	Kauf-fälle	veräußerte Fläche	Kauf-summe	Kauf-wert	
Anzahl	1 000 m²	1 000 DM	DM/m²	Anzahl	1 000 m²	1 000 DM	DM/m²	Anzahl	1 000 m²	1 000 DM	DM/m²	Anzahl	1 000 m²	1 000 DM	DM/m²	
Früheres Bundesgebiet																
1 635	4 553	130 485	28,66	601	3 077	106 497	34,61	944	1 246	18 651	14,97	90	231	5 337	23,14	1
1 792	5 088	179 310	35,24	694	3 052	153 221	50,20	988	1 713	19 522	11,40	110	323	6 567	20,31	2
1 690	4 773	124 661	26,12	638	2 727	95 409	34,98	915	1 623	20 510	12,64	137	423	8 743	20,68	3
1 949	5 102	143 245	28,07	798	3 326	122 534	36,85	1 033	1 578	15 689	9,94	118	199	5 022	25,24	4
1 394	4 159	110 441	26,55	695	2 977	92 318	31,01	632	1 018	14 936	14,67	67	164	3 187	19,49	5
1 604	5 200	162 036	31,16	854	3 799	149 000	39,22	659	1 159	9 582	8,27	91	242	3 454	14,27	6
1 653	5 565	197 791	35,54	837	3 642	165 769	45,51	718	1 668	15 314	9,18	98	255	16 708	65,64	7
1 967	7 196	255 553	35,51	983	5 300	223 750	42,22	779	1 272	20 800	16,35	205	624	11 003	17,64	8
1 511	4 497	154 021	34,25	823	3 465	139 282	40,20	516	715	9 183	12,84	172	317	5 557	17,54	9
1 400	5 009	178 790	35,69	810	4 113	164 602	40,02	449	638	7 746	12,15	141	259	6 441	24,86	10
1 678	6 397	217 563	34,01	941	4 840	198 504	41,02	596	1 049	9 856	9,20	141	508	9 402	18,49	11
1 994	7 071	282 434	39,94	1 260	5 876	265 339	45,15	582	796	9 197	11,56	152	399	7 899	19,79	12
1 382	5 430	237 225	43,69	874	4 529	224 751	49,62	405	584	6 881	11,78	103	316	5 593	17,68	13
1 842	5 957	221 664	37,21	1 068	4 835	196 530	40,65	647	835	9 366	11,22	127	287	15 768	54,93	14
1 583	5 374	228 155	42,45	1 054	4 657	213 446	45,83	427	540	9 387	17,39	102	177	5 323	30,00	15
1 748	6 588	266 615	40,47	1 193	5 729	251 474	43,90	451	620	9 058	14,61	104	239	6 083	25,42	16
1 689	6 548	228 858	34,95	986	5 430	215 083	39,61	574	849	8 560	10,08	129	270	5 215	19,35	17
1 652	7 011	232 603	33,18	978	4 839	214 800	44,39	536	1 875	12 311	6,57	138	298	5 492	18,44	18
1 844	6 835	237 314	34,72	1 100	5 564	218 984	39,36	534	786	10 344	13,15	210	485	7 985	16,47	19
2 096	8 220	416 053	50,61	1 373	6 919	369 752	56,33	544	922	17 363	18,83	179	379	8 937	23,55	20
1 423	5 448	166 052	30,48	887	4 278	152 257	35,59	449	815	9 126	11,20	87	354	4 670	13,18	21
1 866	7 805	277 709	35,58	1 086	5 543	237 449	42,83	565	1 725	14 852	8,61	215	537	25 408	47,36	22
1 776	7 227	277 050	38,33	1 109	5 890	259 184	44,00	484	842	9 330	11,08	183	495	8 536	17,23	23
1 937	8 532	418 606	49,06	1 226	6 876	396 737	57,70	563	862	13 385	15,52	148	793	8 484	10,70	24
1 598	7 117	198 541	27,90	944	5 006	184 147	36,78	519	1 880	9 980	5,31	135	230	4 414	19,16	25
1 589	6 810	291 349	42,78	1 048	5 423	267 367	49,30	410	1 097	10 315	9,40	131	289	13 668	47,22	26
1 496	5 987	241 605	40,36	983	5 170	227 636	44,03	407	604	9 026	14,93	106	213	4 943	23,24	27
1 712	7 330	247 887	33,82	1 052	6 237	228 519	36,64	535	790	11 586	14,67	125	304	7 783	25,64	28
1 420	5 423	169 562	31,27	805	4 393	156 240	35,56	506	816	9 489	11,63	109	213	3 833	18,00	29
1 472	5 325	207 048	38,88	926	4 644	189 404	40,78	432	499	8 621	17,28	114	182	9 023	49,70	30
1 510	6 858	273 025	41,01	1 003	5 942	255 469	42,99	393	524	10 683	20,35	114	191	6 893	36,06	31
1 349	5 731	237 314	41,41	897	4 946	222 176	44,92	376	554	11 770	21,25	76	231	3 369	14,56	32
824	3 366	127 010	37,74	566	2 846	115 655	40,64	205	356	4 853	13,65	53	164	6 502	39,64	33
1 419	4 472	191 399	42,80	839	3 522	171 733	48,76	496	800	13 002	16,24	84	150	6 664	44,48	34
1 388	4 504	210 318	46,69	784	3 887	194 091	52,65	500	632	11 678	18,48	84	186	4 549	24,49	35
1 700	6 002	297 914	49,64	1 020	5 109	276 332	54,06	603	782	15 595	19,94	77	110	5 987	54,23	36
1 055	3 962	187 135	47,24	660	3 279	178 970	54,57	367	629	6 695	10,65	28	54	1 471	27,43	37
1 362	4 976	199 005	40,00	778	3 812	184 100	48,29	505	937	11 619	12,41	79	227	3 286	14,50	38
1 462	5 032	223 205	44,36	821	3 849	205 445	53,38	566	1 041	11 956	11,49	75	142	5 803	40,88	39
1 414	5 385	310 395	57,64	889	4 751	278 784	58,68	452	541	26 418	48,87	73	93	5 193	55,61	40
874	3 321	165 819	49,93	544	2 685	154 748	57,64	277	470	7 799	16,59	53	186	3 272	19,69	41
1 354	4 672	212 913	45,58	746	3 590	201 231	56,05	539	947	9 272	9,79	69	135	2 410	17,89	42
1 250	4 486	175 435	39,11	708	3 676	184 905	44,87	476	706	7 620	10,79	86	105	2 910	27,83	43
1 662	6 480	384 989	59,41	1 038	5 339	382 267	67,85	517	953	14 697	15,42	107	188	8 025	42,73	44
629	2 147	103 525	48,22	424	1 797	95 476	53,14	171	289	4 937	17,05	34	61	3 112	51,17	45
1 219	3 806	163 581	42,98	674	2 896	153 717	53,08	472	795	7 059	8,88	73	115	2 805	24,35	46
1 348	4 833	207 924	43,02	781	3 761	194 028	51,59	490	928	11 144	12,01	77	144	2 751	19,04	47
1 317	5 679	246 948	43,48	877	4 819	232 237	48,19	366	721	10 144	14,07	75	139	4 567	32,86	48
810	3 316	166 265	49,84	617	2 974	159 171	53,52	150	196	3 399	17,39	43	148	2 694	18,42	49
1 021	4 807	237 744	49,46	783	4 362	227 696	52,32	188	358	6 869	19,20	50	98	3 180	32,56	50
1 246	4 922	268 993	54,66	908	4 223	266 848	60,59	282	631	10 243	16,22	58	68	2 901	42,76	51
1 264	6 239	380 572	57,79	947	5 725	337 396	58,94	247	300	10 745	36,84	70	214	12 431	58,00	52
801	3 348	163 365	48,79	642	3 100	157 487	50,81	119	178	2 960	16,66	40	70	2 919	41,53	53
1 132	4 074	243 459	59,76	864	3 782	234 760	62,08	218	213	5 819	27,29	62	79	2 879	36,28	54
1 162	4 806	269 336	56,30	892	4 140	247 715	59,83	222	283	4 230	14,96	48	183	7 391	40,36	55
1 098	4 962	316 701	63,96	884	4 649	308 171	68,29	189	231	6 066	26,28	46	72	2 466	34,13	56
787	3 487	253 676	72,74	596	3 240	246 608	75,80	107	133	5 674	41,79	84	114	2 494	21,96	57
842	3 108	167 686	53,96	688	2 869	162 941	56,80	140	120	3 299	27,50	34	120	1 445	12,07	58

Jahr	Bauland Insgesamt				Baureifes Land				Rohbauland			
	Kauffälle	veräußerte Fläche	Kaufsumme	Kaufwert	Kauffälle	veräußerte Fläche	Kaufsumme	Kaufwert	Kauffälle	veräußerte Fläche	Kaufsumme	Kaufwert
	Anzahl	1 000 m²	1 000 DM	DM/m²	Anzahl	1 000 m²	1 000 DM	DM/m²	Anzahl	1 000 m²	1 000 DM	DM/m²
Deutschland												
1992	121 353	317 195	15 566 712	49,08	90 706	131 449	11 095 086	84,41	21 464	131 314	2 810 674	21,40
1993	131 524	286 430	17 137 688	59,83	100 003	133 630	12 823 440	95,96	22 828	112 621	2 928 956	26,01
1994	131 846	246 263	17 134 173	69,58	101 510	119 591	13 019 290	108,86	21 793	88 298	2 711 829	30,71
1995	112 430	208 749	14 670 105	70,28	85 970	97 963	11 116 576	113,48	17 633	71 389	2 049 979	28,72
1996	122 271	198 778	16 145 249	81,22	98 921	104 092	12 492 819	120,02	14 140	53 130	1 829 303	34,43
1997	108 202	154 946	13 476 037	86,97	89 376	84 958	10 750 929	126,54	11 362	38 700	1 425 989	36,85
1998	119 345	171 247	16 159 830	94,37	100 128	93 843	12 791 851	136,31	11 645	41 738	1 738 690	41,66
1999	124 260	165 990	16 102 165	97,01	105 388	94 227	13 020 246	138,18	11 207	36 096	1 448 136	40,12
Früheres Bundesgebiet												
1962	151 702	230 898	2 664 862	11,54	85 968	94 760	1 405 089	14,83	55 492	109 252	1 038 264	9,50
1963	130 244	196 501	2 634 174	13,41	72 511	78 726	1 331 960	16,92	48 278	94 652	1 083 153	11,44
1964	134 577	200 252	2 853 535	14,25	77 851	83 933	1 549 134	18,46	47 981	88 814	1 076 347	12,12
1965	138 845	210 387	3 585 085	17,04	87 623	96 636	2 115 113	21,89	42 322	87 217	1 194 652	13,70
1966	117 304	158 153	2 993 581	18,93	76 700	80 123	1 891 606	23,61	32 752	59 529	869 608	14,61
1967	94 175	121 446	2 511 081	20,68	65 517	67 200	1 727 835	25,71	21 415	40 235	597 883	14,86
1968	101 614	132 999	2 995 177	22,52	72 367	73 961	2 098 402	28,37	21 224	40 992	651 372	15,89
1969	114 066	167 537	3 916 444	23,38	81 900	87 907	2 625 187	29,86	23 502	53 060	948 573	17,88
1970	119 965	174 792	4 420 403	25,29	86 498	96 159	2 955 612	30,74	25 254	53 575	1 049 841	19,60
1971	135 073	193 409	5 226 733	27,02	98 105	108 476	3 640 747	33,56	29 550	62 238	1 217 265	19,56
1972	136 013	202 782	6 368 712	31,41	96 612	110 803	4 457 122	40,23	31 764	66 676	1 503 000	22,54
1973	106 238	144 171	4 720 784	32,74	77 301	82 228	3 352 114	40,77	22 577	43 742	1 038 787	23,75
1974	94 236	112 648	3 569 678	31,69	69 657	65 472	2 641 399	40,34	17 581	30 851	684 896	22,20
1975	96 744	107 905	3 786 088	35,09	75 333	68 439	3 016 498	44,08	14 412	23 081	501 068	21,71
1976	102 908	111 156	4 444 391	39,98	81 261	74 034	3 613 188	48,80	14 462	23 512	591 121	25,14
1977	108 263	120 877	5 294 076	43,80	86 747	81 415	4 394 399	53,98	14 269	23 910	624 726	26,13
1978	117 771	146 796	6 837 500	46,58	94 270	93 883	5 624 802	59,91	15 838	29 565	847 008	28,65
1979	108 021	137 402	7 402 378	53,87	84 504	85 528	5 915 579	69,17	16 004	32 596	1 033 133	31,69
1980	97 624	118 365	7 389 197	62,43	76 221	74 122	6 078 796	82,01	13 865	27 225	895 046	32,88
1981	79 245	91 807	6 670 292	72,66	61 641	57 548	5 528 718	96,07	10 919	21 215	775 515	36,55
1982	78 765	79 858	6 627 542	82,99	58 643	49 982	5 573 579	111,51	9 636	16 512	707 472	42,85
1983	73 172	76 402	6 763 322	88,52	55 860	47 303	5 672 064	119,91	8 251	14 248	656 349	46,07
1984	66 245	68 501	6 009 241	87,72	49 247	41 125	5 015 325	121,95	6 960	11 893	536 238	45,09
1985	62 382	75 815	5 966 176	78,89	48 957	41 146	4 776 775	116,09	5 747	12 641	504 826	39,94
1986	62 200	72 148	6 060 760	84,00	49 511	40 536	4 907 574	121,07	5 298	9 747	437 233	44,86
1987	62 628	76 392	6 523 889	85,40	50 313	41 631	5 248 784	126,08	5 097	9 998	427 427	42,75
1988	70 681	85 568	7 551 592	88,25	57 370	47 337	6 046 945	127,74	5 654	10 323	506 359	49,05
1989	81 895	103 344	9 520 924	92,13	68 192	61 014	7 714 508	126,44	5 793	12 184	619 856	50,88
1990	86 709	118 348	10 561 240	89,24	71 378	65 812	8 172 866	124,19	6 590	16 435	938 036	57,08
1991	85 308	122 119	11 077 505	90,71	69 917	68 564	8 598 423	125,41	7 181	18 213	990 102	54,36
1992	92 329	124 853	11 734 342	93,99	78 062	75 692	9 579 426	126,56	7 224	18 904	1 025 787	54,26
1993	97 480	132 386	12 778 875	96,53	82 696	80 606	10 476 666	129,97	8 021	24 752	1 240 662	50,12
1994	94 934	127 555	12 555 329	98,43	79 452	76 500	10 201 256	133,35	9 297	29 817	1 372 670	46,04
1995	77 298	108 960	10 783 698	98,97	63 502	61 107	8 515 045	139,35	7 476	24 576	1 176 629	47,88
1996	82 817	110 716	11 580 837	104,60	69 426	64 018	9 301 953	145,30	7 160	23 479	1 074 879	45,78
1997	75 100	95 117	10 261 582	107,88	63 471	54 808	8 325 759	151,91	6 522	21 333	1 039 464	48,73
1998	85 027	116 301	12 842 451	110,42	72 792	64 659	10 197 458	157,71	7 098	28 298	1 379 806	48,76
1999	89 030	111 130	12 968 283	116,70	76 757	66 214	10 572 982	159,68	6 999	22 926	1 064 093	46,41
Neue Länder und Berlin - Ost												
1992	29 024	192 342	3 832 370	19,92	12 644	55 758	1 515 660	27,18	14 240	112 410	1 784 887	15,88
1993	34 044	154 045	4 358 812	28,30	17 307	53 024	2 346 773	44,26	14 807	87 869	1 688 293	19,21
1994	36 912	118 709	4 578 844	38,57	22 058	43 091	2 818 034	65,40	12 496	58 481	1 339 159	22,90
1995	35 132	99 789	3 886 407	38,95	22 468	36 856	2 601 531	70,59	10 157	46 813	873 350	18,66
1996	39 454	88 062	4 564 412	51,83	29 495	40 074	3 190 866	79,62	6 980	29 650	764 424	25,44
1997	33 102	59 829	3 214 454	53,73	25 905	30 151	2 425 170	80,43	4 840	17 367	386 525	22,26
1998	34 318	54 946	3 317 380	60,37	27 336	29 184	2 594 393	88,90	4 547	13 441	358 884	26,70
1999	35 230	54 860	3 133 882	57,12	28 631	28 013	2 447 264	87,36	4 208	13 170	384 043	29,16

Baulandarten im Zeitvergleich

ergebnisse

Sonstiges Bauland																Jahr
Insgesamt				Industrieland				Land für Verkehrszwecke				Freiflächen				
Kauffälle	veräußerte Fläche	Kaufsumme	Kaufwert	Kauffälle	veräußerte Fläche	Kaufsumme	Kaufwert	Kauffälle	veräußerte Fläche	Kaufsumme	Kaufwert	Kauffälle	veräußerte Fläche	Kaufsumme	Kaufwert	
Anzahl	1 000 m²	1 000 DM	DM/m²	Anzahl	1 000 m²	1 000 DM	DM/m²	Anzahl	1 000 m²	1 000 DM	DM/m²	Anzahl	1 000 m²	1 000 DM	DM/m²	
Deutschland																
9 183	54 431	1 660 952	30,51	6 138	46 170	1 554 686	33,67	2 412	5 833	60 478	10,37	633	2 429	45 789	18,85 1992
8 693	40 180	1 385 292	34,48	5 614	34 680	1 294 412	37,32	2 576	4 148	56 182	13,54	503	1 352	34 698	25,66 1993
8 543	38 374	1 403 054	36,56	5 508	32 764	1 303 522	39,79	2 614	4 549	63 411	13,94	421	1 062	36 120	34,03 1994
8 827	39 397	1 503 550	38,16	5 435	31 652	1 394 048	44,04	2 998	6 308	80 425	12,75	394	1 437	29 078	20,24 1995
9 210	41 556	1 823 127	43,87	5 939	34 128	1 663 289	48,74	2 810	6 253	96 227	15,39	461	1 175	63 611	54,15 1996
7 464	31 288	1 299 118	41,52	5 001	26 016	1 231 853	47,35	2 090	4 193	47 328	11,29	373	1 080	19 937	18,46 1997
7 572	35 665	1 629 289	45,68	5 588	30 648	1 547 681	50,50	1 657	4 132	54 536	13,20	327	886	27 072	30,55 1998
7 665	35 666	1 633 784	45,81	5 636	29 757	1 560 081	52,43	1 641	4 672	48 213	10,32	388	1 237	25 490	20,60 1999
Früheres Bundesgebiet																
10 242	26 887	221 509	8,24	2 811	15 559	142 788	9,18	5 676	6 806	52 831	7,76	1 755	4 522	25 890	5,73 1962
9 455	23 122	219 061	9,47	2 436	12 198	124 912	10,24	6 079	7 712	70 451	9,14	940	3 213	23 698	7,38 1963
8 745	27 505	228 054	8,29	2 356	15 255	131 216	8,60	5 695	7 716	61 117	7,92	694	4 534	35 721	7,88 1964
8 900	26 534	275 320	10,38	2 446	16 396	177 022	10,80	5 901	7 642	72 739	9,52	553	2 496	25 559	10,24 1965
7 852	18 501	232 368	12,56	1 866	10 645	150 153	14,11	5 503	5 509	62 118	11,28	483	2 347	20 097	8,56 1966
7 243	14 011	185 364	13,23	1 362	6 580	98 238	14,93	5 394	5 820	69 042	11,86	487	1 610	18 083	11,23 1967
8 023	18 047	245 402	13,60	1 810	9 481	146 622	15,47	5 664	6 700	78 924	11,78	549	1 866	19 856	10,64 1968
8 664	26 570	342 685	12,90	2 853	18 346	236 226	12,88	5 343	6 522	86 033	13,19	468	1 701	20 426	12,01 1969
8 213	25 059	414 950	16,56	2 824	17 240	295 512	17,14	4 896	6 199	97 815	15,78	493	1 620	21 623	13,35 1970
7 418	22 695	368 721	16,25	2 418	15 600	271 427	17,40	4 455	5 308	73 587	13,86	545	1 787	23 708	13,26 1971
7 637	25 303	408 590	16,15	2 367	14 978	269 958	18,02	4 661	8 348	106 117	12,71	609	1 977	32 515	16,45 1972
6 360	18 201	329 882	18,12	1 801	10 869	234 155	21,54	4 130	5 788	73 280	12,66	429	1 544	22 447	14,54 1973
6 998	16 325	243 383	14,91	1 349	7 758	143 978	18,56	4 737	6 172	76 085	12,33	912	2 394	23 320	9,74 1974
6 999	16 384	268 523	16,39	1 449	8 955	168 789	18,85	4 878	5 667	77 311	13,64	672	1 762	22 423	12,73 1975
7 185	13 610	240 082	17,64	1 535	7 037	142 173	20,20	5 050	5 116	72 617	14,19	600	1 457	25 293	17,36 1976
7 247	15 552	274 951	17,68	1 617	8 751	185 602	21,21	5 075	4 840	58 185	12,02	555	1 961	31 164	15,89 1977
7 663	23 348	365 690	15,66	1 977	17 279	277 443	16,06	5 053	4 546	57 362	12,62	633	1 522	30 885	20,29 1978
7 513	19 277	453 667	23,53	2 277	13 566	356 224	26,26	4 600	4 085	62 482	15,30	636	1 626	34 960	21,50 1979
7 538	17 019	415 355	24,41	2 190	12 282	331 886	27,02	4 869	3 503	52 890	15,10	479	1 233	30 579	24,79 1980
6 685	13 043	366 058	28,06	1 812	9 791	298 779	30,52	4 347	2 282	38 820	17,01	526	971	28 459	29,32 1981
10 486	13 363	346 491	25,93	1 929	8 073	260 159	32,23	8 058	4 350	66 355	15,25	499	940	19 977	21,24 1982
9 061	14 851	434 909	29,29	2 241	9 531	371 964	39,03	6 430	4 516	49 555	10,97	390	804	13 390	16,66 1983
10 038	15 483	457 677	29,56	2 424	9 092	354 404	38,98	7 198	5 498	73 992	13,46	416	893	29 281	32,78 1984
7 678	22 028	684 575	31,08	3 120	14 403	577 585	40,10	4 068	6 389	78 486	12,29	490	1 237	28 504	23,05 1985
7 391	21 866	715 953	32,74	3 502	15 919	628 599	39,49	3 475	4 944	61 069	12,35	414	1 003	26 286	26,20 1986
7 218	24 762	847 678	34,23	3 789	18 098	743 997	41,11	2 939	5 302	64 601	12,18	490	1 363	39 081	28,68 1987
7 657	27 907	998 289	35,77	4 632	22 898	923 853	40,35	2 377	3 435	41 664	12,13	648	1 574	32 772	20,82 1988
7 910	30 146	1 186 560	39,36	5 209	26 136	1 104 290	42,25	2 198	2 844	41 632	14,84	503	1 166	40 638	34,85 1989
8 741	36 101	1 450 338	40,17	5 535	29 840	1 357 740	45,50	2 491	4 734	58 900	12,44	715	1 527	33 698	22,07 1990
8 210	35 342	1 488 980	42,13	5 222	28 518	1 382 928	48,49	2 301	4 494	54 946	12,23	687	2 330	51 106	21,93 1991
7 043	30 257	1 129 129	37,32	4 473	24 631	1 045 583	42,45	2 034	4 521	46 925	10,38	536	1 105	36 621	33,15 1992
6 763	27 028	1 061 547	39,28	4 217	23 297	985 310	42,29	2 076	2 803	48 807	17,42	470	928	27 429	29,57 1993
6 185	21 238	981 404	46,21	3 736	17 556	897 944	51,15	2 099	2 954	54 403	18,42	350	727	29 057	39,96 1994
6 320	23 277	1 092 025	46,91	3 719	18 407	1 005 117	54,60	2 302	4 213	67 482	16,02	299	656	19 426	29,59 1995
6 231	23 219	1 204 006	51,85	3 757	18 979	1 117 096	58,86	2 108	3 537	63 467	17,95	366	703	23 442	33,33 1996
5 107	18 977	896 359	47,23	3 199	15 517	842 521	54,30	1 611	2 869	36 750	12,81	297	591	17 088	28,92 1997
5 137	23 344	1 265 187	54,20	3 857	21 158	1 204 052	56,91	1 027	1 662	37 226	22,40	253	524	23 908	45,67 1998
5 274	21 990	1 331 209	60,54	4 099	20 348	1 282 914	63,05	908	1 091	29 840	27,35	267	551	18 454	33,51 1999
Neue Länder und Berlin - Ost																
2 140	24 174	531 823	22,00	1 665	21 538	509 102	23,64	378	1 312	13 552	10,33	97	1 324	9 168	6,93 1992
1 930	13 152	323 746	24,62	1 397	11 383	309 102	27,16	500	1 345	7 375	5,48	33	424	7 269	17,13 1993
2 358	17 137	421 650	24,61	1 772	15 207	405 679	26,67	515	1 595	9 008	5,65	71	334	7 063	21,13 1994
2 507	16 120	411 525	25,53	1 716	13 245	388 931	29,36	696	2 095	12 943	6,18	95	780	9 652	12,37 1995
2 979	18 337	619 122	33,76	2 182	15 149	546 193	36,06	702	2 717	32 760	12,06	95	471	40 169	85,23 1996
2 357	12 311	402 759	32,71	1 802	10 498	389 332	37,09	479	1 324	10 578	7,99	76	489	2 849	5,82 1997
2 435	12 322	364 103	29,55	1 731	9 489	343 629	36,21	630	2 470	17 310	7,01	74	363	3 164	8,73 1998
2 391	13 676	302 575	22,12	1 537	9 409	277 167	29,46	733	3 581	18 372	5,13	121	686	7 036	10,25 1999

Fachserie 17: Preise

Reihe 1: Preisindizes für die Land- und Forstwirtschaft

Der etwa 8 Wochen nach dem Berichtsmonat erscheinende Monatsbericht enthält Angaben über Erzeugerpreise landwirtschaftlicher und forstwirtschaftlicher Produkte sowie über Einkaufspreise landwirtschaftlicher Betriebsmittel. Im Jahresbericht sind zu allen Veröffentlichungspositionen die Indexzahlen für einen mehrjährigen Zeitraum aufgeführt.

Zur Berechnung des Index der Erzeugerpreise landwirtschaftlicher Produkte werden ca. 1 600 Preisreihen für 240 Waren, beim Index der Erzeugerpreise forstwirtschaftlicher Produkte aus den Staatsforsten ca. 600 Preisreihen für 75 Waren und beim Index der Einkaufspreise landwirtschaftlicher Betriebsmittel ca. 6 100 Preisreihen für 196 Waren und Leistungen herangezogen.

Reihe 2: Preise und Preisindizes für gewerbliche Produkte (Erzeugerpreise)

In dem etwa 4 Wochen nach dem Berichtszeitraum vorliegenden Monatsbericht sind Angaben über Erzeugerpreise im Inlandsabsatz für rd. 800 Positionen nach dem „Systematischen Güterverzeichnis für Produktionsstatistiken“ – für ausgewählte Gütergruppen einschl. des Auslandsabsatzes – enthalten. Im Jahresbericht werden überwiegend Vergleichsdaten zurückliegender Jahre veröffentlicht. Zur Berechnung der Indizes werden ca. 13 000 Preisreihen für rd. 1 718 Waren verwendet.

Reihe 2.S.2: Index der Erzeugerpreise gewerblicher Produkte – Lange Reihen auf Basis 1991 –

Dieser Sonderband enthält neben ausführlichen methodischen Informationen auch Hinweise zum Berechnen langer Reihen und zum Rechnen mit Preisgleitklauseln Jahresindizes auf der Basis 1991 (= 100), die vielfach bis 1949 und für 1938 zurückgerechnet wurden. Die Darstellung der Monatsindizes reicht von 1976 bis 1990.

Reihe 3: Preisindex für den Wareneingang des Produzierenden Gewerbes

Die Bundesregierung hat den Empfehlungen des Statistischen Beirats zugestimmt, die Berechnung des Preisindex für den Wareneingang des Produzierenden Gewerbes einzustellen. Ergebnisse dieses Index sind damit letztmalig für das Jahr 1998 verfügbar.

Reihe 4: Maßzahlen für Bauleistungspreise und Preisindizes für Bauwerke

Für die Monate Februar, Mai, August und November werden neben einem vierteljährlichen Eilbericht mit den wichtigsten Eckdaten ausführliche Vierteljahresberichte herausgegeben. Die Nachweisungen enthalten Preisindizes für den Neubau von Wohngebäuden, Nichtwohngebäuden und Sonstigen Bauwerken, für Einfamilien-Fertighäuser sowie für die Instandhaltung von Wohngebäuden. Den Indexberechnungen liegen rd. 35 000 Preisreihen für 220 Bauleistungen zugrunde.

Reihe 5: Kaufwerte für Bauland

Angaben zu Baulandveräußerungen wie Fälle, Flächen, Kaufsummen werden vierteljährlich nach Baugebieten, Baulandarten sowie Gemeindegrößenklassen für Bund und Länder veröffentlicht. Der Jahresbericht ist zusätzlich u. a. nach Veräußerern und Erwerbern aufgegliedert und enthält die Ergebnisse ausgewählter Städte.

Reihe 6: Index der Großhandelsverkaufspreise

Der etwa 4 Wochen nach dem Berichtszeitraum erscheinende Monatsbericht zeigt die Entwicklung der bei Großhandelsunternehmen und -märkten ermittelten Verkaufspreise im Inlandsabsatz in institutioneller Gliederung nach 89 Wirtschaftsklassen sowie in zwei warensystematischen Gliederungen nach rund 540 Warengruppen und Warenarten. Im Jahresbericht werden langfristige Übersichten veröffentlicht. In die Berechnung des Index werden ca. 6 740 Preisreihen für rund 1 080 Waren einbezogen.

Reihe 7: Preisindizes für die Lebenshaltung

Preisindizes für die Lebenshaltung aller privaten Haushalte werden für Deutschland insgesamt, das frühere Bundesgebiet und die neuen Länder und Berlin-Ost veröffentlicht. Für das frühere Bundesgebiet und die neuen Länder werden zusätzlich jeweils Verbraucherpreisindizes für drei eng (aber in West und Ost unterschiedlich) abgegrenzte Haushaltstypen berechnet. Preisindizes

für den Einzelhandel werden nur noch für Deutschland insgesamt bereitgestellt.

Während ein etwa 14 Tage nach dem Berichtszeitraum erscheinender monatlicher Eilbericht ausgewählte Eckdaten der Lebenshaltungsindizes und des Index der Einzelhandelspreise enthält, sind im Monatsbericht weitaus umfangreichere Nachweisungen veröffentlicht. Ausführliche Ergebnisse in tiefer fachlicher Gliederung ab Januar 1992 enthält der Jahresbericht.

Reihe 7.S.1: Preisindizes für die Lebenshaltung – Lange Reihen –

In diesem Sonderbeitrag werden lange Reihen (z.T. zurück bis 1948) des Preisindex für die Lebenshaltung veröffentlicht.

Reihe 8: Preisindizes für die Ein- und Ausfuhr

Im Monatsbericht, der etwa 6 Wochen nach dem Berichtszeitraum vorliegt, werden der Einfuhrpreisindex für etwa 590, der Ausfuhrpreisindex für etwa 515 Warengruppen und Waren sowie die Terms of Trade veröffentlicht. Der Jahresbericht bringt langfristige Übersichten. Für die Berechnung des Einfuhrpreisindex werden ca. 7 230 Preisrepräsentanten, für den Ausfuhrpreisindex 5 970 herangezogen.

Reihe 9: Preise und Preisindizes für Verkehr und Nachrichtenübermittlung

Der Jahresbericht enthält für den Bereich Güterverkehr Indizes der Seefrachtraten sowie Luftfrachtraten für ausgewählte Verkehrsrelationen. Für den Bereich Personenverkehr werden Preise und Preisindizes für die Personen- und Gepäckbeförderung im Schienenverkehr sowie Preisindizes für die Personenbeförderung im Luftverkehr nachgewiesen. Im Bereich Nachrichtenübermittlung werden Erzeuger- und Verbraucherpreisindizes für Post- und Telekommunikationsdienstleistungen dargestellt.

Reihe 10: Internationaler Vergleich der Preise für die Lebenshaltung

Die Verbrauchergeldparitäten sowie Devisenkurse werden in einem etwa 4 Wochen nach dem Berichtszeitraum erscheinenden Monatsbericht und einem Jahresbericht veröffentlicht; letzterer enthält umfangreichere Nachweisungen sowie längerfristige Zeitreihen. Verbrauchergeldparitäten werden monatlich für ca. 60 Länder dargestellt.

Reihe 11: Preise und Preisindizes im Ausland

Der etwa 6 Wochen nach dem Berichtszeitraum erscheinende Monatsbericht enthält neben Angaben von Preisindizes für die Lebenshaltung (z. Z. für mehr als 80 Länder), für Erzeugnisse des Großhandels und der gewerblichen Produktion sowie für Baustoffe und Bauwerke auch absolute Preise für Welthandelsgüter in Originalwährung. Im Jahresbericht werden außerdem umfassende Informationen über Verbraucherpreise (für rd. 80 Länder) nachgewiesen.

Klassifikationen

Klassifikation der Wirtschaftszweige mit Erläuterungen, Ausgabe 1993

Systematik der Wirtschaftszweige mit Erläuterungen, Ausgabe 1979

Systematisches Güterverzeichnis für Produktionsstatistiken, Ausgaben 1989 und 1995

Systematik der Einnahmen und Ausgaben der privaten Haushalte, Ausgabe 1998

Systematik der Bauwerke, Ausgabe 1978

Warenverzeichnis für die Binnenhandelsstatistik, Ausgabe 1978



Statistisches Bundesamt
Gustav-Stresemann-Ring 11
65189 Wiesbaden

Veröffentlichungen und Prospekte sind durch den Verlag METZLER-POESCHEL, Verlagsauslieferung SFG – Servicecenter Fachverlage GmbH, Postfach 43 43, 72774 Reutlingen, erhältlich.