

Statistisches Bundesamt

Preise

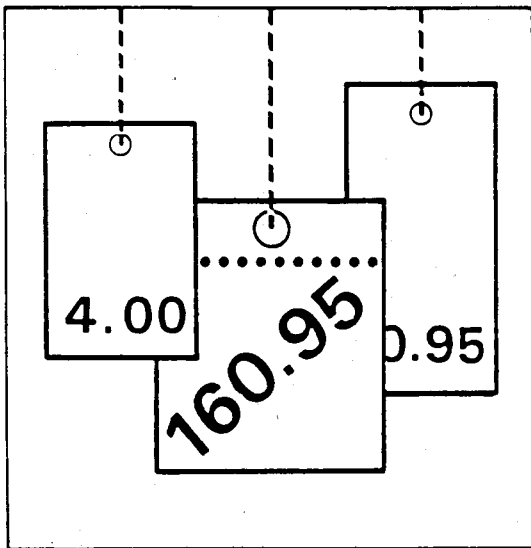

Fachserie 17

Reihe 5

Kaufwerte für Bauland

1. Vierteljahr 2000

Herausgeber: Statistisches Bundesamt, Wiesbaden



Fachliche Informationen zu dieser Veröffentlichung können Sie direkt beim Statistischen Bundesamt erfragen:
Gruppe VI A, Telefon: 06 11 / 75 - 35 30, Fax: 06 11 / 72 40 00 oder E-Mail: olaf.bayer@statistik-bund.de

Verlag: Metzler-Poeschel, Stuttgart

Verlagsauslieferung: SFG – Servicecenter Fachverlage GmbH

Postfach 43 43
72774 Reutlingen
Telefon: 0 70 71 / 93 53 50
Telefax: 0 70 71 / 93 53 35
Internet: <http://www.s-f-g.com>
E-Mail: staba@s-f-g.com

Erscheinungsfolge: vierteljährlich

Erschienen im September 2000

Preis: DM 10,70 / EUR 5,47

Bestellnummer: 2170500-00321

Recyclingpapier aus 100 % Altpapier.



Daten aus dieser Veröffentlichung sind auch in unserer Datenbank STATIS-BUND als Zeitreihen gespeichert und können gegen Entgelt via Internet (www.statistik-bund.de/zeitreih/home.htm), auf Diskette, Magnetbandkassette oder CD-ROM bezogen werden.

Nähere Informationen dazu erhalten Sie telefonisch unter:

06 11 / 75 - 27 16 oder - 22 56 oder per Fax unter 06 11 / 72 40 00.



Informationen über das Statistische Bundesamt und sein Datenangebot erhalten Sie:

- im Internet: <http://www.statistik-bund.de>

oder bei unserem Informationsservice

65180 Wiesbaden

- Telefon: 06 11 / 75 24 05
- Telefax: 06 11 / 75 33 30
- E-Mail: info@statistik-bund.de

© Statistisches Bundesamt, Wiesbaden 2000

Für nichtgewerbliche Zwecke sind Vervielfältigung und unentgeltliche Verbreitung, auch auszugsweise, mit Quellenangabe gestattet. Die Verbreitung, auch auszugsweise, über elektronische Systeme/Datenträger bedarf der vorherigen Zustimmung. Alle übrigen Rechte bleiben vorbehalten.

Inhalt

Textteil

	Seite
1 Allgemeine und methodische Erläuterungen	4
1.1 Rechtsgrundlage / Erhebungsgegenstand	4
1.2 Geschichtlicher Rückblick	4
1.3 Erhebungsweg	4
1.4 Methodische Hinweise	4
1.5 Veröffentlichungen	5
2 Ergebnisse für das 1. Vierteljahr 2000	6
Schaubilder.....	7

Tabellenteil

1 Kaufwerte für Bauland für das 1. Vierteljahr 2000 nach Baulandarten, Ländern und Gemeindegrößenklassen	10
2 Kaufwerte für Bauland für das 1. Vierteljahr 2000 nach Baulandarten, Ländern und Baugebieten	19
3 Kaufwerte für Bauland nach Baulandarten im Zeitvergleich	26
3.1 Vierteljahresergebnisse	26
3.2 Jahresergebnisse	30

Gebietsstand

Die Angaben für **Deutschland** beziehen sich auf die Bundesrepublik Deutschland nach dem Gebietsstand seit dem 3.10.1990.

Die Angaben für das **frühere Bundesgebiet** beziehen sich auf die Bundesrepublik Deutschland nach dem Gebietsstand bis zum 3.10.1990; sie schließen Berlin-West ein.

Die Angaben für die **neuen Länder und Berlin-Ost** beziehen sich auf die Länder Brandenburg, Mecklenburg-Vorpommern, Sachsen, Sachsen-Anhalt, Thüringen sowie auf Berlin-Ost.

Zeichenerklärung

0	=	weniger als 500 m ² bzw. 500 DM, jedoch mehr als nichts	A	=	Anzahl der Kauffälle
.	=	Zahlenwert unbekannt oder geheimzuhalten bzw. nicht vorhanden	B	=	Veräußerte Fläche in 1 000 m ²
		Hinweis: Die geheimzuhaltenden Zahlen sind in den Summenangaben enthalten	C	=	Kaufsumme in 1 000 DM
			D	=	Durchschnittlicher Kaufwert in DM/m ²
			E	=	Niedrigster Kaufwert in DM/m ²
			F	=	Höchster Kaufwert in DM/m ²

1 Allgemeine und methodische Erläuterungen

1.1 Rechtsgrundlage / Erhebungsgegenstand

Das Gesetz über die Preisstatistik¹⁾ sieht in § 2 Nr. 5 und § 7 die Erfassung von Preisen für Grundstücke, die nach Arten und Merkmalen zu bezeichnen sind, vor. Auf dieser Grundlage werden im Rahmen der amtlichen Statistik Kaufwerte für Bauland erfaßt²⁾.

Erhebungsgegenstand sind die Verkäufe von unbebauten Grundstücken mit einer Größe von 100 m² und mehr, soweit sie in den Baugebieten der Gemeinden des Bundesgebietes liegen und somit Baulandeigenschaft besitzen.

Auskunftspflichtig für diese Statistik sind die Finanzämter oder die Geschäftsstellen der Gutachterausschüsse für Grundstückswerte.

1.2 Geschichtlicher Rückblick

Voraussetzung für den Beginn dieser Statistik war die Aufhebung der seit 1936 geltenden Preisbindung für unbebaute Grundstücke durch das Bundesbaugesetz vom 23. Juni 1960 (BGBl. I S. 341).

Ab dem 3. Vierteljahr 1961 haben die Statistischen Ämter der Länder begonnen, Kauffälle von unbebautem Bauland innerhalb der Baugebiete der Gemeinden zu erfassen, statistisch auszuwerten und als Statistik der Kaufwerte für Bauland zu veröffentlichen.

Vorläufer dieser Statistik sind die in den Vierteljahresheften zur Statistik des Deutschen Reichs vom Statistischen Reichsamt veröffentlichten Ergebnisse über den Grundbesitzwechsel in etwa 50 Groß- und Mittelstädten für 1927 bis 1938.

Darüber hinaus existieren regional begrenzte Erfassungen von Baulandpreisen, wie z.B. veröffentlicht in "Hamburg in Zahlen", Sonderheft 1, Jahrgang 1963, mit Baulandpreisen in Hamburg 1903 bis 1937 und 1955 bis 1962.

Seit 1992 werden durch die Einbeziehung der neuen Bundesländer und von Berlin-Ost in diese Statistik gesamtdeutsche Ergebnisse (nach dem Gebietsstand seit dem 03.10.1990) ermittelt.

1.3 Erhebungsweg

Die Auskunftspflichtigen erhalten auf der Grundlage des Grunderwerbsteuergesetzes³⁾ bzw. des Baugesetzbuches⁴⁾ Kenntnis über die Grundstücksverkäufe durch die beurkundenden Stellen (in der Regel Notare). Diese Informationen bilden die formale Grundlage für die Statistik der Kaufwerte für Bauland.

Für jeden Kauffall eines unbebauten Grundstücks wird vom Auskunftspflichtigen ein Erhebungsvordruck mit bundeseinheitlichen Merkmalen ausgefüllt und an das jeweilige Statistische Landesamt übersandt. Die Datenübergabe erfolgt zunehmend auch auf maschinenlesbaren Datenträgern.

Aus diesen Daten ermitteln die Statistischen Landesämter durchschnittliche Kaufwerte für Bauland nach einheitlichen Merkmalen (z.B. Baulandarten, Gemeindegrößenklassen, Baugebiete). Diese Landesergebnisse werden vom Statistischen Bundesamt zum Bundesergebnis zusammengefaßt.

1.4 Methodische Hinweise

In der Statistik der Kaufwerte für Bauland wird nach folgenden Baulandarten unterschieden:

- **Baureifes Land** sind Flächen, die nach öffentlich-rechtlichen Vorschriften baulich nutzbar sind⁵⁾. Dazu gehören Grundstücke oder Grundstücksteile, die von der Gemeinde für die Bebauung vorgesehen sind, bei denen die baurechtlichen Voraussetzungen für die Bebauung vorliegen und deren Erschließungsgrad die sofortige Bebauung gestattet. Es liegt im allgemeinen an endgültig oder vorläufig ausgebauten Straßen und ist in der Regel bereits in passende Bauparzellen eingeteilt. Es fallen hierunter in erster Linie Baulücken und der städtebautechnisch aufgeschlossene Grundbesitz, der mitunter nur eine geringe oder keine Bebauung zeigt. Auch ein Trenngrundstück ist baureifes Land, wenn es durch Hinzunahme eines Nachbargrundstücks bebaut werden kann.

1) Gesetz über die Preisstatistik in der im Bundesgesetzblatt Teil III, Gliederungsnummer 720-9, veröffentlichten bereinigten Fassung, zuletzt geändert durch Artikel 16 des Gesetzes vom 19. Dezember 1997 (BGBl. I S. 3158).

2) Auf gleicher gesetzlicher Grundlage erfolgt im Rahmen einer weiteren Statistik die Erfassung der Kaufwerte für landwirtschaftliche Grundstücke. Die Ergebnisse dieser Statistik werden in der Fachserie 3 Reihe 2.4 (Jahreshefte) veröffentlicht.

3) Grunderwerbsteuergesetz (GrEStG) in der Fassung der Bekanntmachung vom 26. Februar 1997 (BGBl. I S. 418, 1804).

4) Baugesetzbuch (BauGB) in der Fassung der Bekanntmachung vom 27. August 1997 (BGBl. I S. 2141, BGBl. I 1998 S. 137), zuletzt geändert durch Artikel 2 des Gesetzes vom 17. Dezember 1997 (BGBl. I S. 3108).

5) Verordnung über Grundsätze für die Ermittlung der Verkehrswerte von Grundstücken (Wertermittlungsverordnung-WertV) vom 6. Dezember 1988 (BGBl. I S. 2209), geändert durch Artikel 3 des Gesetzes vom 18. August 1997 (BGBl. I S. 2081).

- **Rohbauland** sind Flächen, die nach den §§ 30, 33 und 34 des Baugesetzbuches für eine bauliche Nutzung bestimmt sind, deren Erschließung aber noch nicht gesichert ist oder die nach Lage, Form oder Größe für eine bauliche Nutzung unzureichend gestaltet sind⁵⁾

Das Rohbauland ist im allgemeinen eine Vorstufe für die übrigen Arten der unbebauten Grundstücke, insbesondere für das baureife Land. Es nimmt bei fortschreitender Entwicklung je nach seinem späteren Verwendungszweck die Eigenschaft einer dieser Arten an. Als Rohbauland sind in der Regel größere, unaufgeschlossene Grundstücksflächen anzusehen, die die Eigenschaft als land- und forstwirtschaftliches Vermögen verloren haben, selbst wenn sie noch land- und forstwirtschaftlich genutzt werden. Dabei ist es gleichgültig, ob das Gelände parzelliert ist oder nicht.

- **Sonstiges Bauland** kann seinem Charakter nach baureifes Land wie auch Rohbauland sein, unterscheidet sich aber von beiden durch seine feststehende bisherige Nutzung.

Zum sonstigen Bauland gehören Industrieland, Land für Verkehrszwecke und Freiflächen.

- Als **Industrieland** gelten unbebaute Grundstücke, die als Lager- und Arbeitsplätze bereits einem Gewerbe dienen oder zur Erweiterung eines Betriebes vorrätig gehalten werden, sowie Flächen, die nach der Verkehrsauffassung und den örtlichen Gegebenheiten Gelände für Industriebauzwecke sind oder dafür vorgesehen sind.

- **Land für Verkehrszwecke** ist Gelände, das Straßen, Parkplätzen, Flugplätzen, Eisenbahnen und ähnlichen Zwecken dient oder dafür vorgesehen ist. Straßenland, das gewerblich genutzt wird (z.B. zur Aufstellung von Zeitungskiosken und Verkaufsständen usw.), soll wie baureifes Land behandelt werden. (Reichsfinanzhof-Urteil vom 19. Januar 1939 - RStBl. 1939 S. 596).

- Als **Freiflächen** gelten unbebaute Grundstücke, die als Gartenanlagen, Spielplätze, Erholungsplätze und ähnliches dem öffentlichen Gebrauch dienen oder als solche von den Gemeinden ausgewiesen sind. Werden Flächen, die bisher zu einem land- und forstwirtschaftlichen Betrieb gehörten, als Freiflächen ausgewiesen, aber weiter land- und forstwirtschaftlich genutzt, so sind diese Flächen als land- und forstwirtschaftliches Vermögen anzusehen.

Die Ergebnisse der Statistik der Kaufwerte für Bauland sind hinsichtlich der Anzahl der Kauffälle, der veräußerten Flächen und der Kaufsummen summarische Zusammenfassungen und hinsichtlich der Kaufwerte flächengewogene Durchschnitte.

Kaufsummen und Durchschnittswerte schließen ggf. Beträge für die Grundstückserschließung, Aufwuchs u.dgl. ein, nicht aber die Grunderwerbnebenkosten (Vermessungskosten, Makler-, Notariats- und Gerichtsgebühren, Grunderwerbsteuer u.a.).

Für die aufgeführten Baulandarten werden folgende Merkmale veröffentlicht:

Anzahl der Kauffälle
Veräußerte Fläche
Kaufsumme
Durchschnittlicher Kaufwert.

Die ausgewiesenen Durchschnittswerte sind für einen zeitlichen Vergleich nur bedingt verwendbar, weil die statistischen Massen, aus denen sie ermittelt werden, sich jeweils aus anders gearteten Einzelfällen zusammensetzen können. Die Statistik der Kaufwerte für Bauland hat daher mehr den Charakter einer Grundeigentumswechselstatistik, mit der durchschnittliche Kaufwerte ermittelt werden, als den einer echten Preisstatistik. Aus diesem Grund werden auch keine prozentualen Veränderungen (Baulandpreisindizes) veröffentlicht.

Da es sehr schwierig ist, die einzelnen Baugrundstücke nach Standort, Lage, Beschaffenheit und Nutzungsmöglichkeiten eindeutig abzugrenzen, empfiehlt es sich, für die Beurteilung von Einzelfällen, die von den Gutachterausschüssen (§§ 192 ff BauGB) ermittelten Bodenrichtwerte zum Vergleich heranzuziehen.

Der Sitz der Gutachterausschüsse ist durch Rechtsverordnung der Länder festgelegt und kann bei den kreisfreien Städten oder Landkreisen erfragt werden.

1.5 Veröffentlichungen

Die Veröffentlichung der Ergebnisse erfolgt vierteljährlich und jährlich in der Fachserie 17 Reihe 5 „Kaufwerte für Bauland“.

Es ist zu berücksichtigen, daß die Summe der vier Quartalergebnisse nicht in jedem Fall zum Jahresergebnis führt, da mögliche Nachmeldungen infolge von Verzögerungen bei der finanztechnischen Bearbeitung der Kauffälle nur dem Jahresergebnis, nicht aber den jeweiligen Quartalergebnissen, zugeordnet werden.

2 Ergebnisse für das 1. Vierteljahr 2000

Für das erste Vierteljahr 2000 wurden in Deutschland 18 373 Baulandkäufe gemeldet. Dabei wechselten 26,4 km² Bauland den Besitzer. Im Durchschnitt der erfaßten Baulandarten betrug der Kaufwert je Quadratmeter 91,24 DM.

Zwischen dem früheren Bundesgebiet und den neuen Ländern und Berlin-Ost bestanden hinsichtlich der erzielten Kaufwerte und der Kaufgewohnheiten z. T. erhebliche Unterschiede. Während in den neuen Ländern und Berlin-Ost je Kauffall 1 689 m² Bauland veräußert wurden, waren es im früheren Bundesgebiet 1 328 m².

Im früheren Bundesgebiet kostete der Quadratmeter Bauland im Durchschnitt 111,91 DM, in den neuen Ländern war er mit 53,56 DM gut halb so teuer.

Der durchschnittliche Kaufwert je Quadratmeter baureifes Land betrug im früheren Bundesgebiet 153,20 DM, in den neuen Ländern und Berlin-Ost 82,73 DM.

Auch bei Rohbauland bestanden ähnliche Kaufwertdifferenzen. Während der Quadratmeter im früheren Bundesgebiet durchschnittlich 44,80 DM kostete, waren es in den neuen Ländern und Berlin-Ost 25,26 DM.

Bei der Gliederung der Kaufwerte nach Arten von Baugebieten gibt es sowohl für das frühere Bundesgebiet als auch für die neuen Länder und Berlin-Ost ähnliche Tendenzen bei Unterschieden im Preisniveau. Die höchsten durchschnittlichen Kaufwerte werden jeweils in Geschäftsgebieten und Wohngebieten erzielt, während sie in Industriegebieten und im Dorfgebiet deutlich darunter liegen.

Baulandveräußerungen und Kaufwerte im 1. Vierteljahr 2000 nach ausgewählten Baulandarten, Gemeindegrößenklassen und Baugebieten

Insgesamt ----- Gemeindegrößenklassen von ... bis unter ... Einwohner ----- Baugebiete	Baulandveräußerungen insgesamt			Durchschnittlicher Kaufwert für			
	Kauffälle	veräußerte Fläche	Kaufsumme	Bauland insgesamt	baureifes Land	Rohbauland	sonstiges Bauland
	Anzahl	1000 m ²	Mill. DM	DM / m ²			
Deutschland	18 373	26 402	2 409	91,24	130,10	37,49	52,81
nach Gemeindegrößenklassen							
unter 2 000	3 538	4 810	219	45,48	64,47	22,72	16,73
2 000 - 5 000	3 114	4 746	310	65,26	94,48	31,51	26,81
5 000 - 10 000	2 603	3 259	303	92,90	121,54	44,83	41,56
10 000 - 20 000	3 507	4 687	453	96,66	137,07	44,66	40,16
20 000 - 50 000	3 304	4 943	525	106,22	159,15	44,33	59,01
50 000 - 100 000	1 161	1 346	173	128,46	183,86	58,88	64,41
100 000 - 200 000	457	822	135	164,56	288,03	59,54	96,37
200 000 - 500 000	512	1 530	163	106,65	199,37	31,88	74,87
500 000 und mehr	177	258	128	496,49	559,35		405,36
nach Baugebieten							
Geschäftsgebiet	82	275	44	160,28	186,88	18,46	47,28
Geschäftsgebiet mit Wohngebiet gemischt	509	806	77	95,39	134,91	16,11	68,86
Wohngebiet	12 497	12 843	1 602	124,71	159,75	50,18	13,39
Industriegebiet	1 185	6 945	371	53,46	43,33	23,03	61,44
Dorfgebiet	4 100	5 533	315	56,92	82,98	22,62	13,36

Baulandveräußerungen im 1. Vierteljahr 2000

Anteile an der ...

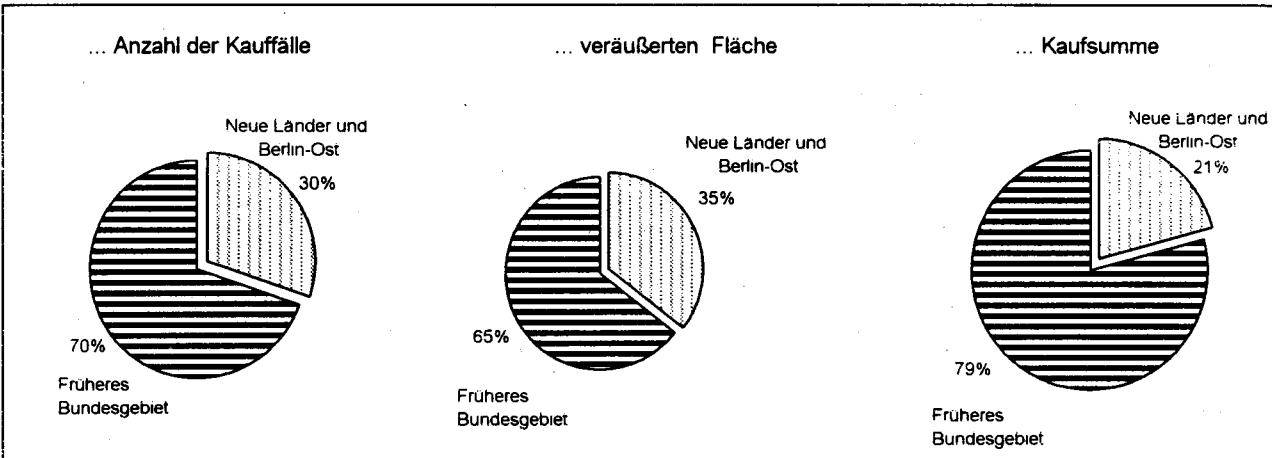

Anzahl der Kauffälle nach Baulandarten

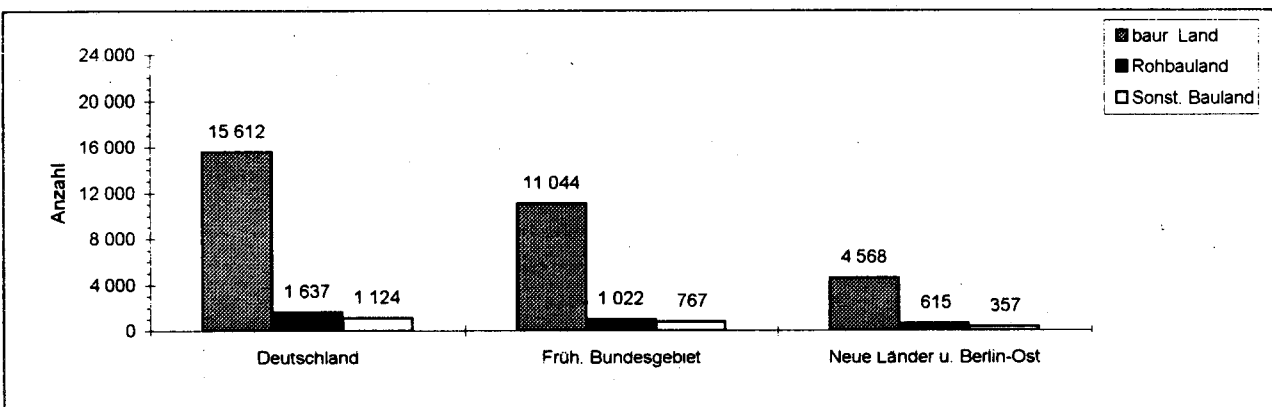

Veräußerte Fläche nach Baulandarten

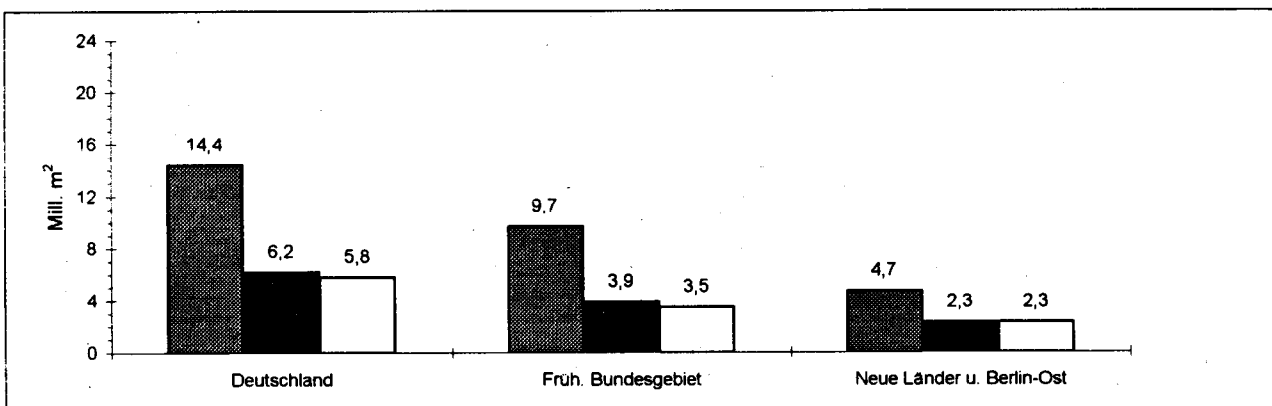

Kaufsumme nach Baulandarten

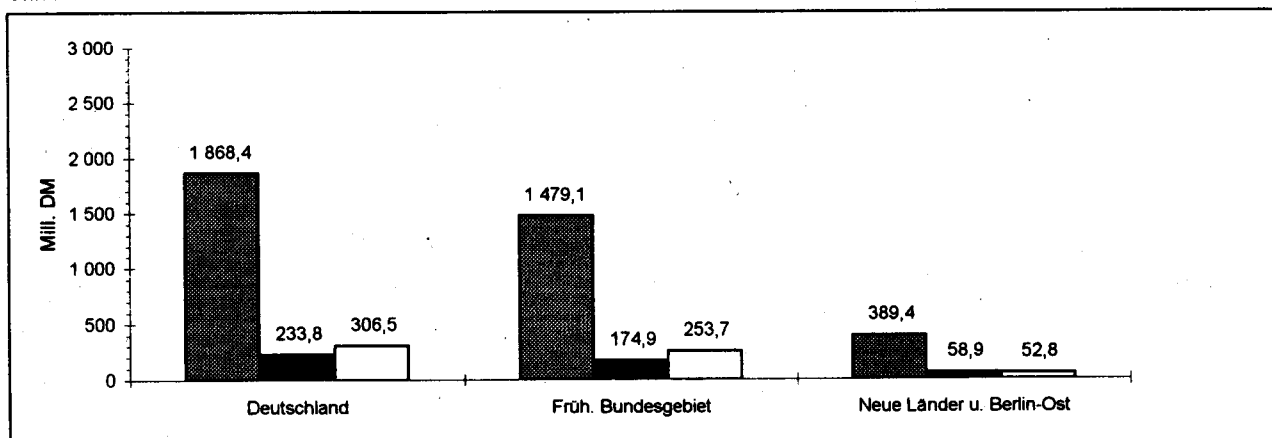

Durchschnittliche Kaufwerte für Bauland insgesamt in den Bundesländern

Angaben für das 1. Vierteljahr 2000 in DM je m²

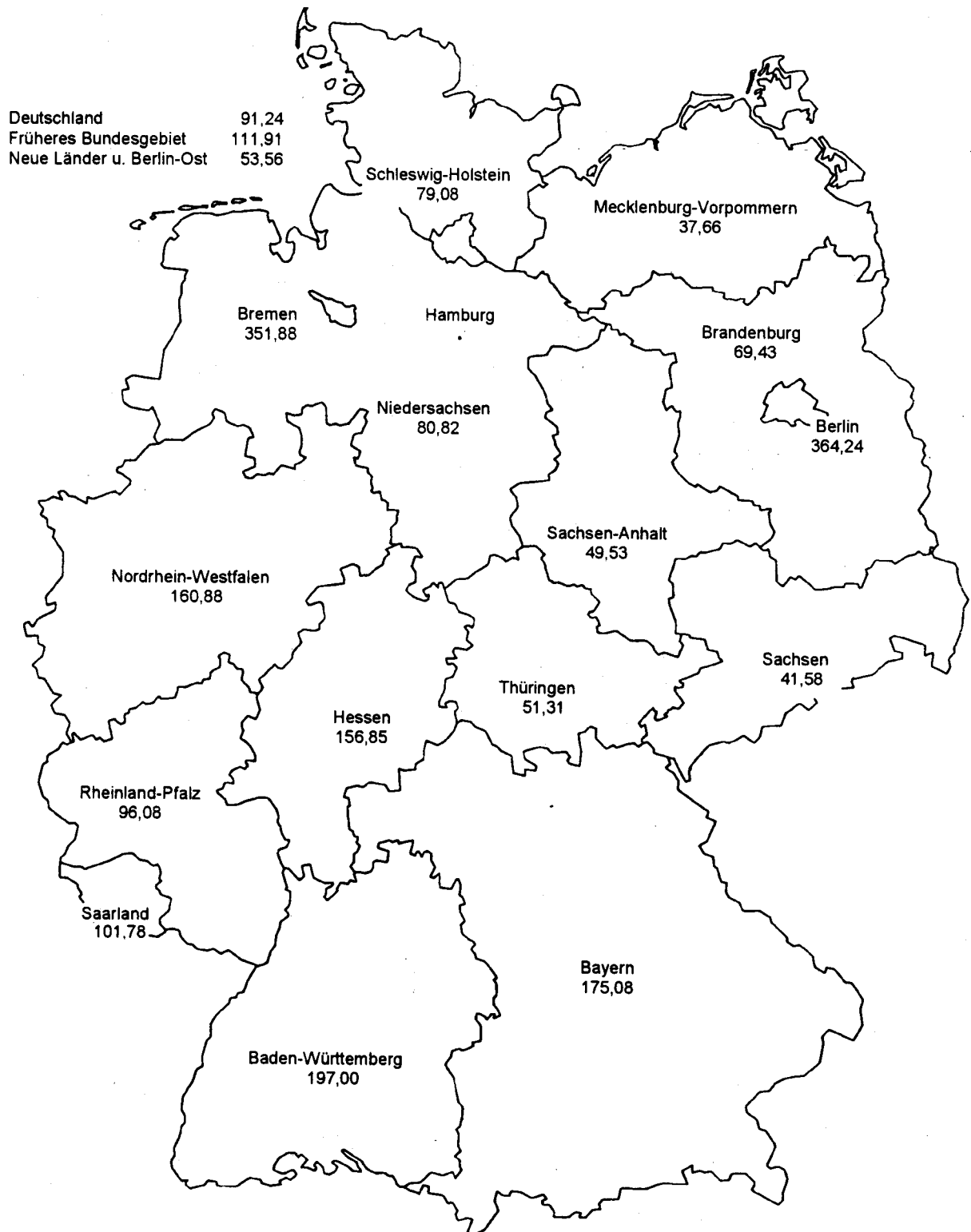

Durchschnittliche Kaufwerte für Bauland nach Baulandarten

Vierteljahresergebnisse im Zeitvergleich

—●— Deutschland - - - ● - - - Fröhres Bundesgebiet —●— Neue Länder und Berlin-Ost

Baulandarten insgesamt

DM/m²

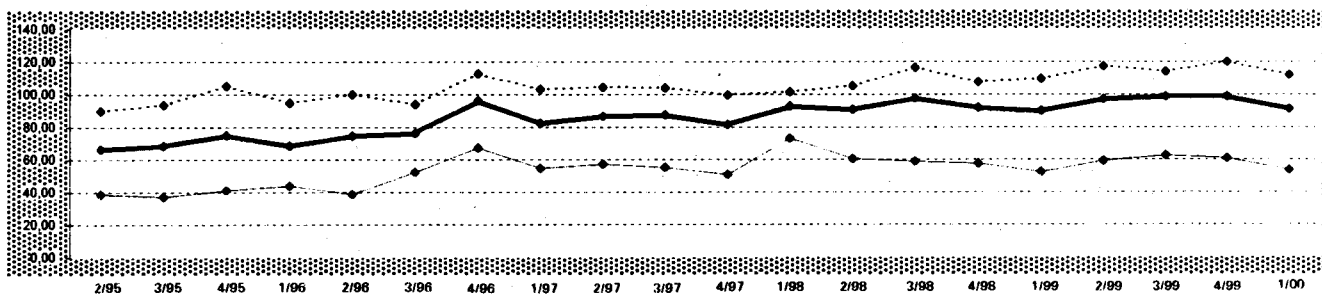

Baureifes Land

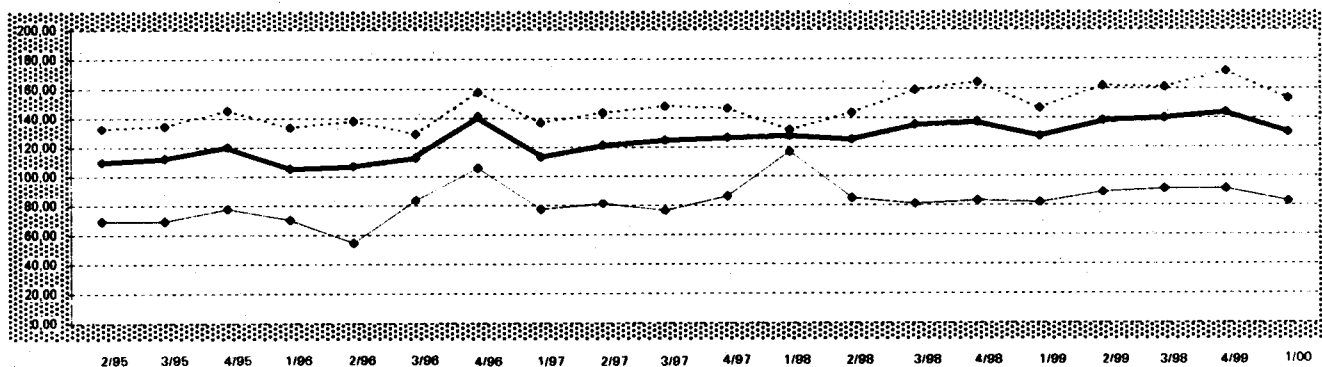

Rohbauland

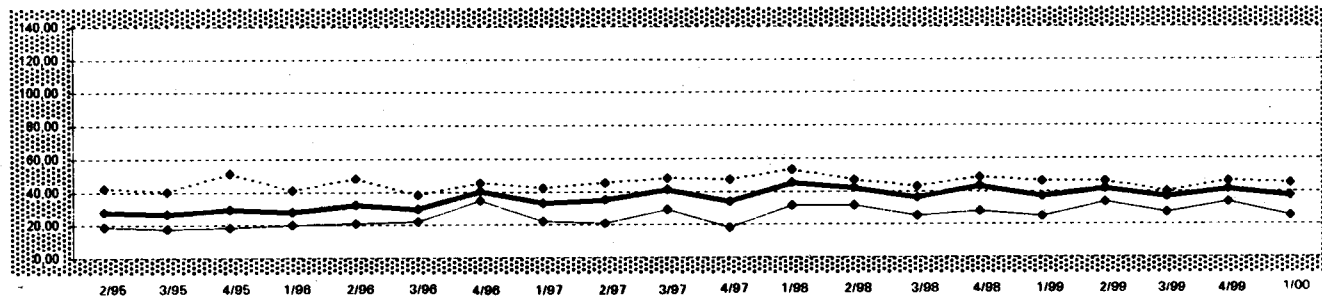

Sonstiges Bauland

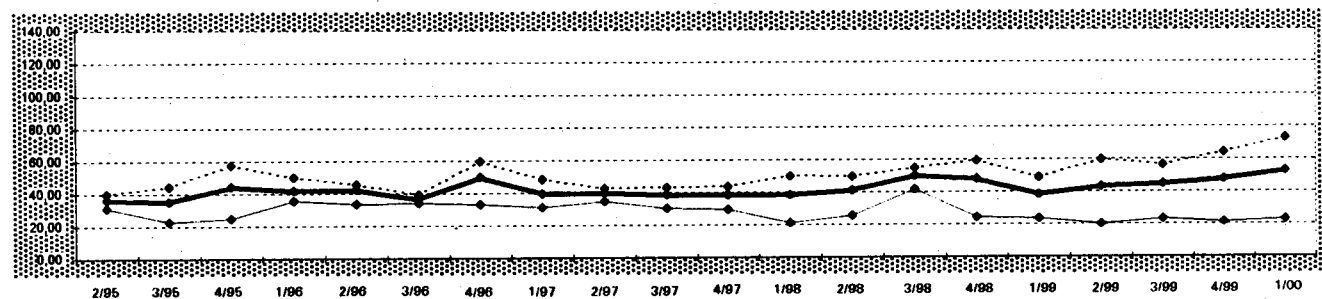

1 Kaufwerte für Bauland 1. Vj. 2000 nach Baulandarten, Ländern und Gemeindegrößenklassen

Baulandarten insgesamt	Baureifes Land	Rohbauland	Sonstiges Bauland zusammen	Industrie-land	Land für Verkehrs-zwecke	Frei- lä- chen	Baulandarten insgesamt	Baureifes Land	Rohbauland	Sonstiges Bauland zusammen	Industrie-land	Land für Verkehrs-zwecke	Frei- lä- chen
------------------------	----------------	------------	----------------------------	----------------	--------------------------	----------------------	------------------------	----------------	------------	----------------------------	----------------	--------------------------	----------------------

Deutschland

Gemeinden unter 2 000 Einwohnern							Gemeinden mit 50 000 bis unter 100 000 Einwohnern						
A	3 538	2 887	504	147	104	36	A	1 161	1 042	51	68	57	.
B	4 810	2 730	1 328	751	552	188	B	1 346	735	287	324	307	.
C	218 766	176 010	30 182	12 574	11 578	846	C	172 909	135 150	16 921	20 837	20 409	.
D	45,48	64,47	22,72	16,73	20,97	4,51	D	128,46	183,86	58,88	64,41	66,42	26,23
E	0,50	1,00	0,60	0,50	1,00	0,50	E	1,00	6,00	2,70	1,00	3,50	1,00
F	665,17	665,17	204,20	171,30	171,30	120,00	F	1 495,00	1 495,00	372,25	429,00	296,95	429,00
Gemeinden mit 2 000 bis unter 5 000 Einwohnern							Gemeinden mit 100 000 bis unter 200 000 Einwohnern						
A	3 114	2 576	370	168	119	36	A	457	382	41	34	33	.
B	4 746	2 599	1 399	748	605	108	B	822	351	307	163	163	.
C	309 733	245 604	44 072	20 057	18 531	955	C	135 216	101 198	18 282	15 737	15 719	.
D	65,26	94,48	31,51	26,81	30,63	8,81	D	164,56	288,03	59,54	96,37	96,63	.
E	0,40	1,00	0,40	0,78	2,43	0,78	E	0,89	20,00	0,89	10,00	10,00	.
F	850,00	850,00	377,88	433,84	433,84	200,00	F	1 239,91	1 239,91	704,12	300,00	300,00	.
Gemeinden mit 5 000 bis unter 10 000 Einwohnern							Gemeinden mit 200 000 bis unter 500 000 Einwohnern						
A	2 603	2 252	189	162	124	12	A	512	440	22	50	31	19
B	3 259	2 073	468	719	665	7	B	1 530	546	450	534	243	291
C	302 751	251 914	20 962	29 874	28 984	166	C	163 191	108 861	14 350	39 980	37 487	2 493
D	92,90	121,54	44,83	41,56	43,61	22,91	D	106,65	199,37	31,88	74,87	154,06	8,58
E	0,70	1,43	0,70	1,00	1,00	11,00	E	1,00	10,00	1,00	3,00	12,50	3,00
F	1 605,50	1 605,50	667,98	290,91	290,91	75,00	F	1 655,00	1 139,95	830,50	1 655,00	1 655,00	550,20
Gemeinden mit 10 000 bis unter 20 000 Einwohnern							Gemeinden mit 500 000 Einwohnern und mehr						
A	3 507	3 036	231	240	176	49	A	177	153
B	4 687	2 689	943	1055	914	105	B	258	153
C	453 056	368 553	42 133	42 370	40 363	1 372	C	128 035	85 698
D	96,66	137,07	44,66	40,16	44,14	13,09	D	496,49	559,35	.	405,36	418,21	.
E	0,20	1,00	3,85	0,20	4,51	0,20	E	15,00	37,85	.	15,00	95,00	.
F	1 417,24	1 417,24	478,31	550,00	550,00	200,00	F	2 000,00	2 000,00	.	857,89	857,89	.
Gemeinden mit 20 000 bis unter 50 000 Einwohnern							Insgesamt						
A	3 304	2 844	228	232	174	48	A	18 373	15 612	1 637	1 124	834	215
B	4 943	2 485	1 052	1 407	1 173	163	B	26 402	14 362	6 235	5 805	4 722	880
C	525 090	395 457	46 621	83 012	78 723	3 508	C	2 408 747	1 868 445	233 782	306 520	293 409	9 933
D	106,22	159,15	44,33	59,01	67,12	21,49	D	91,24	130,10	37,49	52,81	62,14	11,29
E	1,14	1,14	1,56	1,14	1,20	1,14	E	0,20	1,00	0,40	0,20	1,00	0,20
F	1 650,00	1 650,00	1 017,69	421,30	421,30	268,71	F	2 000,00	2 000,00	1 017,69	1 655,00	1 655,00	550,20

Baden - Württemberg

Gemeinden unter 2 000 Einwohnern							Gemeinden mit 50 000 bis unter 100 000 Einwohnern						
A	73	59	11	.	.	.	A	55	50
B	77	54	20	.	.	.	B	48	34
C	7 733	7 064	450	.	.	.	C	13 351	11 174
D	100,04	130,65	22,82	.	.	.	D	279,51	332,69
E	15,00	27,40	15,00	.	.	.	E	40,19	85,00
F	600,00	600,00	63,32	.	.	.	F	1413,61	1413,61
Gemeinden mit 2 000 bis unter 5 000 Einwohnern							Gemeinden mit 100 000 bis unter 200 000 Einwohnern						
A	394	308	63	23	15	.	A	15	15
B	494	228	217	49	37	.	B	19	19
C	52 755	41 289	8 181	3 285	2 786	.	C	8 374	8 374
D	106,87	181,26	37,75	66,91	75,37	36,18	D	442,38	442,38
E	15,00	25,00	15,00	18,37	18,37	25,00	E	160,00	160,00
F	790,54	790,54	208,46	150,00	150,00	71,49	F	1 000,00	1 000,00
Gemeinden mit 5 000 bis unter 10 000 Einwohnern							Gemeinden mit 200 000 bis unter 500 000 Einwohnern						
A	370	316	33	21	16	.	A	28	28
B	384	266	69	49	45	.	B	14	14
C	73 127	62 911	3 965	6 251	6 027	.	C	9 111	9 111
D	190,54	236,57	57,45	127,95	133,70	.	D	637,23	637,23
E	20,00	30,00	20,00	20,00	32,61	.	E
F	1 369,86	1 369,86	263,16	290,91	290,91	.	F
Gemeinden mit 10 000 bis unter 20 000 Einwohnern							Gemeinden mit 500 000 Einwohnern und mehr						
A	391	342	25	24	21	.	A	32	24
B	398	228	55	114	113	.	B	56	26
C	77 762	67 957	4 009	5 796	5 694	.	C	48 233	26 960
D	195,42	297,58	72,76	50,64	50,33	.	D	861,47	1049,36	.	713,95	713,95	.
E	15,00	38,00	15,00	18,00	18,00	.	E
F	1 417,24	1 417,24	238,65	550,00	550,00	.	F
Gemeinden mit 20 000 bis unter 50 000 Einwohnern							Insgesamt						
A	349	295	32	22	17	.	A	1 707	1 437	169	101	80	13
B	373	209	62	103	93	.	B	1 863	1 077	435	350	323	12
C	76 473	62 158	6 348	7 968	7 431	.	C	366 918	296 998	25 114	44 807	43 445	642
D	205,04	297,97	103,19	77,47	80,08	.	D	197,00	275,70	57,73	127,91	134,50	55,74
E	21,10	39,00	22,38	21,10	21,10	.	E	15,00	25,00	15,00	18,00	18,00	40,00
F	1 201,89	1 201,89	400,00	336,54	105,00	.	F	2 000,00	2 000,00	400,00	857,89	857,89	268,71

1 Kaufwerte für Bauland 1. Vj. 2000 nach Baulandarten, Ländern und Gemeindegrößenklassen

Bauland- arten insgesamt	Baureifes Land	Rohbau- land	Sonstiges Bauland zusammen	Industrie- land	Land für Verkehrs- zwecke	Freiflä- chen	Bauland- arten insgesamt	Baureifes Land	Rohbau- land	Sonstiges Bauland zusammen	Industrie- land	Land für Verkehrs- zwecke	Freiflä- chen
--------------------------------	-------------------	-----------------	----------------------------------	--------------------	---------------------------------	------------------	--------------------------------	-------------------	-----------------	----------------------------------	--------------------	---------------------------------	------------------

Bayern

Gemeinden unter 2 000 Einwohnern						Gemeinden mit 50 000 bis unter 100 000 Einwohnern					
A	207	158	43	6	6	A	21	18	.	.	.
B	243	122	84	37	37	B	21	11	.	.	.
C	18 805	14 023	3 533	1 249	1 249	C	5 045	3 464	.	.	.
D	77,46	114,50	42,23	34,10	34,10	D	241,61	308,97	.	.	.
E	11,39	11,39	12,00	12,50	12,50	E	77,75	77,75	.	.	.
F	665,17	665,17	160,00	171,30	171,30	F	693,07	693,07	.	.	.
Gemeinden mit 2 000 bis unter 5 000 Einwohnern						Gemeinden mit 100 000 bis unter 200 000 Einwohnern					
A	401	319	71	11	11	A	45	37	.	.	.
B	405	239	129	37	37	B	50	21	.	.	.
C	49 826	40 445	6 623	2 758	2 758	C	20 045	11 336	.	.	.
D	122,89	168,90	51,40	74,22	74,22	D	397,38	551,55	.	.	.
E	10,27	20,49	10,27	15,50	15,50	E	100,00	280,00	.	.	.
F	850,00	850,00	377,88	250,00	250,00	F	927,60	927,60	.	.	.
Gemeinden mit 5 000 bis unter 10 000 Einwohnern						Gemeinden mit 200 000 bis unter 500 000 Einwohnern					
A	281	242	28	11	11	A
B	254	195	33	26	26	B
C	40 358	33 948	4 287	2 123	2 123	C
D	158,86	173,86	130,83	81,62	81,62	D
E	20,00	27,00	23,89	20,00	20,00	E
F	809,25	809,25	667,98	165,00	165,00	F
Gemeinden mit 10 000 bis unter 20 000 Einwohnern						Gemeinden mit 500 000 Einwohnern und mehr					
A	160	139	8	13	10	A
B	165	120	14	32	30	B
C	37 100	32 877	1 703	2 520	2 225	C
D	224,69	274,83	125,33	78,99	73,93	D
E	27,00	35,00	59,54	27,00	27,00	E
F	1 194,81	1 194,81	250,00	200,00	125,00	F
Gemeinden mit 20 000 bis unter 50 000 Einwohnern						Insgesamt					
A	64	56	6	.	.	A	1 181	971	163	47	44
B	59	48	7	.	.	B	1 199	758	284	156	155
C	37 737	34 476	2 681	.	.	C	209 898	171 552	23 983	14 363	14 068
D	640,66	714,26	405,77	.	.	D	175,08	226,30	84,32	91,87	91,04
E	18,00	55,68	74,02	.	.	E	10,27	11,39	10,27	12,50	12,50
F	1 650,00	1 650,00	1 017,69	.	.	F	1 650,00	1 650,00	1 017,69	421,30	421,30

Brandenburg

Gemeinden unter 2 000 Einwohnern						Gemeinden mit 50 000 bis unter 100 000 Einwohnern					
A	563	502	40	21	18	A	64	58	.	.	.
B	868	665	83	120	118	B	59	35	.	.	.
C	29509	24874	1994	2641	2573	C	7040	5363	.	.	.
D	33,98	37,40	24,05	21,92	21,87	D	118,89	151,11	.	.	.
E	1,00	1,00	1,50	1,00	1,00	E	35,00	35,00	.	.	.
F	342,99	342,99	204,20	90,00	90,00	F	389,61	389,61	.	.	.
Gemeinden mit 2 000 bis unter 5 000 Einwohnern						Gemeinden mit 100 000 bis unter 200 000 Einwohnern					
A	341	325	8	8	.	A	29	24	.	.	.
B	818	681	124	13	.	B	36	15	.	.	.
C	57 812	50 911	6 644	258	.	C	7 908	4 958	.	.	.
D	70,67	74,77	53,52	19,85	.	D	219,08	327,10	140,90	.	.
E	2,43	2,86	8,00	2,43	.	E	99,60	99,60	102,67	.	.
F	431,12	431,12	121,53	90,00	.	F	840,45	840,45	230,00	.	.
Gemeinden mit 5 000 bis unter 10 000 Einwohnern						Gemeinden mit 200 000 bis unter 500 000 Einwohnern					
A	207	186	11	10	10	A
B	310	184	8	118	118	B
C	30 860	20 910	860	9 090	9 090	C
D	99,68	113,75	114,54	76,85	76,85	D
E	1,43	1,43	20,00	18,56	18,56	E
F	453,37	453,37	290,00	197,72	197,72	F
Gemeinden mit 10 000 bis unter 20 000 Einwohnern						Gemeinden mit 500 000 Einwohnern und mehr					
A	220	207	6	7	6	A
B	253	212	11	31	30	B
C	33 951	30 440	2 300	1 212	1 208	C
D	134,02	143,90	204,48	39,67	39,68	D
E	1,00	1,00	20,50	24,00	24,00	E
F	670,93	670,93	478,31	80,00	80,00	F
Gemeinden mit 20 000 bis unter 50 000 Einwohnern						Insgesamt					
A	261	235	8	18	15	A	1 685	1 537	80	68	56
B	477	203	152	122	116	B	2 822	1 995	413	414	402
C	28 836	22 356	3 798	2 682	2 384	C	195 916	159 812	19 685	16 420	15 947
D	60,46	110,33	24,95	21,96	20,61	D	69,43	80,12	47,63	39,68	39,66
E	3,00	4,00	10,00	3,00	3,00	E	1,00	1,00	1,50	1,00	1,00
F	485,00	485,00	109,33	112,36	112,36	F	840,45	840,45	478,31	197,72	197,72

1 Kaufwerte für Bauland 1. Vj. 2000 nach Baulandarten, Ländern und Gemeindegrößenklassen

Bauland- arten insgesamt	Baureifes Land	Rohbau- land	Sonstiges Bauland zusammen	Industrie- land	Land für Verkehrs- zwecke	Freiflä- chen	Bauland- arten insgesamt	Baureifes Land	Rohbau- land	Sonstiges Bauland zusammen	Industrie- land	Land für Verkehrs- zwecke	Freiflä- chen
--------------------------------	-------------------	-----------------	----------------------------------	--------------------	---------------------------------	------------------	--------------------------------	-------------------	-----------------	----------------------------------	--------------------	---------------------------------	------------------

Hessen

Gemeinden unter 2 000 Einwohnern							Gemeinden mit 50 000 bis unter 100 000 Einwohnern						
A	A	22	22
B	B	15	15
C	C	3461	3461
D	D	229,69	229,69
E	E	60,00	60,00
F	F	1 323,56	1 323,56
Gemeinden mit 2 000 bis unter 5 000 Einwohnern							Gemeinden mit 100 000 bis unter 200 000 Einwohnern						
A	61	51	10	.	.	.	A
B	86	47	39	.	.	.	B
C	4 312	3 476	836	.	.	.	C
D	50,11	74,65	21,18	.	.	.	D
E	11,02	22,32	11,02	.	.	.	E
F	250,00	250,00	80,00	.	.	.	F
Gemeinden mit 5 000 bis unter 10 000 Einwohnern							Gemeinden mit 200 000 bis unter 500 000 Einwohnern						
A	146	132	13	.	.	.	A	5
B	143	113	27	.	.	.	B	6
C	11 543	10 497	851	.	.	.	C	6 773
D	80,93	92,89	31,94	.	.	.	D	1 200,07
E	11,27	11,27	20,00	.	.	.	E
F	741,92	741,92	120,00	.	.	.	F
Gemeinden mit 10 000 bis unter 20 000 Einwohnern							Gemeinden mit 500 000 Einwohnern und mehr						
A	190	165	20	5	5	.	A
B	169	132	22	15	15	.	B
C	24 167	21 831	809	1 527	1 527	.	C
D	143,04	165,03	37,22	102,25	102,25	.	D
E	4,81	18,50	4,81	68,98	68,98	.	E
F	1 259,47	1 259,47	118,89	122,34	122,34	.	F
Gemeinden mit 20 000 bis unter 50 000 Einwohnern							Insgesamt						
A	31	25	5	.	.	.	A	467	410	49	8	8	.
B	44	29	4	.	.	.	B	473	350	92	31	31	.
C	17 246	15 513	333	.	.	.	C	74 173	64 292	3 076	6 804	6 804	.
D	394,49	534,60	90,09	.	.	.	D	156,85	183,76	33,49	218,37	218,37	.
E	40,00	79,72	40,00	.	.	.	E	4,81	11,27	4,81	65,00	65,00	.
F	1 617,06	1 617,06	138,70	.	.	.	F	1 655,00	1 617,06	830,50	1 655,00	1 655,00	.

Mecklenburg - Vorpommern

Gemeinden unter 2 000 Einwohnern							Gemeinden mit 50 000 bis unter 100 000 Einwohnern						
A	384	229	137	18	.	15	A	110	95
B	669	235	252	182	.	162	B	172	60
C	21 124	17 120	3 629	375	.	287	C	10 956	8 201
D	31,56	72,71	14,39	2,06	.	1,77	D	63,73	137,01	28,97	.	.	.
E	0,50	3,19	0,60	0,50	.	0,50	E	6,25	70,00	8,00	.	.	.
F	454,55	454,55	90,00	27,00	.	20,00	F	501,46	501,46	90,00	.	.	.
Gemeinden mit 2 000 bis unter 5 000 Einwohnern							Gemeinden mit 100 000 bis unter 200 000 Einwohnern						
A	138	97	32	9	.	9	A	22	19
B	247	116	72	59	.	59	B	119	14
C	13 535	11 913	1 509	113	.	113	C	3 130	2 419
D	54,83	102,52	21,08	1,91	.	1,91	D	26,38	169,73
E	0,78	6,00	2,16	0,78	.	0,78	E
F	450,00	450,00	152,17	18,00	.	18,00	F
Gemeinden mit 5 000 bis unter 10 000 Einwohnern							Gemeinden mit 200 000 bis unter 500 000 Einwohnern						
A	60	50	A	74	65
B	62	43	B	530	42
C	4 120	3 530	C	12 166	6 240
D	66,98	83,00	34,43	.	.	.	D	22,95	147,86	14,21	.	.	.
E	3,25	3,25	15,00	.	.	.	E
F	400,00	400,00	70,00	.	.	.	F
Gemeinden mit 10 000 bis unter 20 000 Einwohnern							Gemeinden mit 500 000 Einwohnern und mehr						
A	66	49	12	5	.	.	A
B	146	68	39	39	.	.	B
C	7 197	6 093	928	176	.	.	C
D	49,31	89,99	23,85	4,47	.	.	D
E	0,20	8,55	8,50	0,20	.	.	E
F	400,36	400,36	79,09	38,00	.	.	F
Gemeinden mit 20 000 bis unter 50 000 Einwohnern							Insgesamt						
A	22	16	6	.	.	.	A	876	620	215	41	.	32
B	12	10	2	.	.	.	B	1 956	588	954	415	.	361
C	1 446	1 212	234	.	.	.	C	73 674	56 729	15 335	1610	.	894
D	120,15	124,25	102,59	.	.	.	D	37,66	96,48	16,08	3,88	13,59	2,48
E	20,00	20,00	70,00	.	.	.	E	0,20	3,19	0,60	0,20	2,00	0,20
F	190,69	190,69	174,30	.	.	.	F	837,21	837,21	174,30	50,00	50,00	20,00

1 Kaufwerte für Bauland 1. Vj. 2000 nach Baulandarten, Ländern und Gemeindegrößenklassen

Baulandarten insgesamt	Baureifes Land	Rohbauland	Sonstiges Bauland zusammen	Industrie-land	Land für Verkehrszwecke	Freiflächen	Baulandarten insgesamt	Baureifes Land	Rohbauland	Sonstiges Bauland zusammen	Industrie-land	Land für Verkehrszwecke	Freiflächen
------------------------	----------------	------------	----------------------------	----------------	-------------------------	-------------	------------------------	----------------	------------	----------------------------	----------------	-------------------------	-------------

Niedersachsen

Gemeinden unter 2 000 Einwohnern							Gemeinden mit 50 000 bis unter 100 000 Einwohnern						
A	711	668	15	28	20	.	A	425	388	11	26	22	.
B	829	599	136	95	76	.	B	448	295	46	107	93	.
C	46 610	40 078	4 937	1 595	1 240	.	C	52 878	44 243	5 301	3 334	3 025	.
D	56,20	66,94	36,28	16,87	16,32	21,33	D	118,07	150,05	114,38	31,26	32,46	.
E	2,00	4,00	9,00	2,00	2,00	7,50	E	10,39	19,20	45,00	10,39	10,39	.
F	266,88	266,88	90,15	128,39	128,39	111,76	F	1495,00	1495,00	372,25	200,00	100,00	.
Gemeinden mit 2 000 bis unter 5 000 Einwohnern							Gemeinden mit 100 000 bis unter 200 000 Einwohnern						
A	817	743	30	44	30	.	A	272	247	7	18	17	.
B	1 212	689	217	306	280	.	B	381	218	88	75	74	.
C	61 051	45 727	8 814	6 510	5 925	.	C	61 471	51 965	5 934	3 572	3 555	.
D	50,38	66,36	40,62	21,28	21,19	22,37	D	161,43	237,97	67,73	47,75	47,91	.
E	4,00	4,65	11,50	4,00	4,00	5,00	E	10,00	20,00	35,00	10,00	10,00	.
F	433,84	270,00	180,00	433,84	433,84	200,00	F	890,30	890,30	101,84	300,00	300,00	.
Gemeinden mit 5 000 bis unter 10 000 Einwohnern							Gemeinden mit 200 000 bis unter 500 000 Einwohnern						
A	928	848	22	58	47	.	A	40	35	.	5	5	.
B	1 399	868	202	328	314	.	B	84	77	.	7	7	.
C	83 456	70 247	6 648	6 560	6 397	.	C	17 077	16 280	.	797	797	.
D	59,67	80,91	32,84	20,00	20,38	21,62	D	203,96	211,12	.	120,47	120,47	.
E	5,00	5,00	8,50	5,00	5,00	11,00	E
F	1 286,76	1 286,76	66,60	75,00	75,00	75,00	F
Gemeinden mit 10 000 bis unter 20 000 Einwohnern							Gemeinden mit 500 000 Einwohnern und mehr						
A	1 463	1 318	44	101	79	.	A	36	24	.	12	5	.
B	2 141	1 316	429	396	364	.	B	72	24	.	48	44	.
C	166 013	129 931	16 639	19 444	18 479	.	C	27 776	12 024	.	15 752	15 288	.
D	77,55	98,72	38,79	49,15	50,71	29,42	D	385,90	498,99	.	328,99	350,79	.
E	2,03	2,03	3,85	5,00	5,00	5,50	E
F	1 246,33	1 246,33	132,00	374,39	374,39	172,50	F
Gemeinden mit 20 000 bis unter 50 000 Einwohnern							Insgesamt						
A	1 203	1 079	32	92	72	.	A	5 895	5 350	161	384	297	75
B	2 095	1 134	548	413	392	.	B	8 660	5 221	1666	1773	1643	107
C	183 512	145 344	19 119	19 049	16 928	.	C	699 842	555 838	67 392	76 612	71 634	4 329
D	87,60	128,18	34,92	46,09	43,19	99,72	D	80,82	106,47	40,45	43,20	43,59	40,62
E	4,58	4,58	9,70	6,00	6,00	7,00	E	2,00	2,03	3,85	2,00	2,00	5,00
F	912,70	912,70	173,91	400,00	400,00	140,00	F	1 495,00	1 495,00	372,25	435,10	435,10	230,00

Nordrhein - Westfalen

Gemeinden unter 2 000 Einwohnern							Gemeinden mit 50 000 bis unter 100 000 Einwohnern						
A	A	193	173	10	10	10	.
B	B	222	112	21	89	89	.
C	C	44 084	30 029	3 479	10 575	10 575	.
D	D	198,56	268,19	164,51	118,97	118,97	.
E	E	14,01	60,00	50,00	14,01	14,01	.
F	F	650,00	650,00	232,02	151,42	151,42	.
Gemeinden mit 2 000 bis unter 5 000 Einwohnern							Gemeinden mit 100 000 bis unter 200 000 Einwohnern						
A	A	32	20	6	6	6	.
B	B	104	37	18	49	49	.
C	C	24 150	14 554	3 742	5 854	5 854	.
D	D	232,79	391,27	211,25	119,88	119,88	.
E	E	90,74	136,82	90,74	110,97	110,97	.
F	F	627,71	627,71	277,17	184,60	184,60	.
Gemeinden mit 5 000 bis unter 10 000 Einwohnern							Gemeinden mit 200 000 bis unter 500 000 Einwohnern						
A	109	93	A	74	59
B	92	69	B	207	53
C	10 634	10 072	C	47 225	22 309
D	116,02	145,02	27,19	.	.	.	D	228,55	423,22	.	162,73	162,73	.
E	10,00	20,00	12,00	.	.	.	E	22,74	141,91	.	22,74	22,74	.
F	411,39	411,39	40,00	.	.	.	F	988,48	988,48	.	271,44	271,44	.
Gemeinden mit 10 000 bis unter 20 000 Einwohnern							Gemeinden mit 500 000 Einwohnern und mehr						
A	335	303	20	12	12	.	A	33	29
B	411	226	115	69	69	.	B	52	25
C	44 410	35 264	7 311	1 836	1 836	.	C	20 519	15 206
D	108,07	155,79	63,51	26,43	26,43	.	D	397,88	606,33
E	13,00	20,37	13,00	14,61	14,61	.	E	144,99	193,83
F	608,47	608,47	109,10	94,53	94,53	.	F	1 222,83	1 222,83
Gemeinden mit 20 000 bis unter 50 000 Einwohnern							Insgesamt						
A	531	478	33	20	19	.	A	1 311	1 159	83	69	68	.
B	541	319	72	151	148	.	B	1 631	845	246	540	537	.
C	71 191	61 093	5 618	4 480	4 454	.	C	262 431	188 745	21 363	52 323	52 297	.
D	131,60	191,71	78,55	29,71	30,14	.	D	160,88	223,32	86,70	96,96	97,45	.
E	8,61	39,50	15,00	8,61	10,00	.	E	8,61	20,00	12,00	8,61	10,00	.
F	645,00	645,00	179,98	197,62	197,62	.	F	1 222,83	1 222,83	277,17	395,60	395,60	.

1 Kaufwerte für Bauland 1. Vj. 2000 nach Baulandarten, Ländern und Gemeindegrößenklassen

Bauland- arten insgesamt	Baureifes Land	Rohbau- land	Sonstiges Bauland zusammen	Industrie- land	Land für Verkehrs- zwecke	Freiflä- chen	Bauland- arten insgesamt	Baureifes Land	Rohbau- land	Sonstiges Bauland zusammen	Industrie- land	Land für Verkehrs- zwecke	Freiflä- chen
--------------------------------	-------------------	-----------------	----------------------------------	--------------------	---------------------------------	------------------	--------------------------------	-------------------	-----------------	----------------------------------	--------------------	---------------------------------	------------------

Rheinland - Pfalz

Gemeinden unter 2 000 Einwohnern							Gemeinden mit 50 000 bis unter 100 000 Einwohnern						
A	244	190	49	5	.	.	A	66	58	.	6	.	.
B	313	143	144	26	.	.	B	50	28	.	12	.	.
C	12 779	10 509	1 819	452	.	.	C	9 194	7 588	.	1 411	.	.
D	40,89	73,68	12,60	17,70	.	.	D	184,68	272,02	.	114,17	.	.
E	3,00	9,38	3,00	5,00	.	.	E	20,00	74,52	.	30,00	.	.
F	458,37	458,37	50,00	42,00	.	.	F	630,00	630,00	.	429,00	.	.
Gemeinden mit 2 000 bis unter 5 000 Einwohnern							Gemeinden mit 100 000 bis unter 200 000 Einwohnern						
A	108	76	21	11	10	.	A	24	13	9	.	.	.
B	143	48	53	42	41	.	B	43	24	16	.	.	.
C	12 052	8 685	2 490	876	829	.	C	7 664	5 942	1 360	.	.	.
D	84,40	180,18	47,37	20,85	20,18	.	D	179,19	249,96	86,76	.	.	.
E	8,00	17,00	8,00	8,00	8,00	.	E	14,50	143,32	14,50	.	.	.
F	605,30	605,30	346,42	160,00	160,00	.	F	715,94	715,94	255,00	.	.	.
Gemeinden mit 5 000 bis unter 10 000 Einwohnern							Gemeinden mit 200 000 bis unter 500 000 Einwohnern						
A	64	49	A
B	54	33	B
C	12 907	10 234	C
D	240,54	307,31	146,57	.	.	.	D
E	10,00	30,00	10,00	.	.	.	E
F	659,54	659,54	200,00	.	.	.	F
Gemeinden mit 10 000 bis unter 20 000 Einwohnern							Gemeinden mit 500 000 Einwohnern und mehr						
A	77	64	7	6	6	.	A
B	85	42	17	27	27	.	B
C	8 830	6 643	987	1 200	1 200	.	C
D	103,43	157,83	58,81	45,28	45,28	.	D
E	6,00	30,00	6,00	21,00	21,00	.	E
F	600,00	600,00	260,00	170,00	170,00	.	F
Gemeinden mit 20 000 bis unter 50 000 Einwohnern							Insgesamt						
A	36	30	A	619	480	101	38	32	.
B	50	23	B	737	341	272	124	119	.
C	7 405	5 274	C	70 830	54 874	10 523	5 432	5 266	.
D	147,35	224,53	D	96,08	160,75	38,71	43,82	44,39	57,13
E	17,73	38,00	E	3,00	9,38	3,00	5,00	8,00	25,00
F	672,20	672,20	F	715,94	715,94	346,42	429,00	170,00	429,00

Saarland

Gemeinden unter 2 000 Einwohnern							Gemeinden mit 50 000 bis unter 100 000 Einwohnern							
A	A	5	
B	B	12	
C	C	476	
D	D	41,40	
E	E	
F	F	
Gemeinden mit 2 000 bis unter 5 000 Einwohnern							Gemeinden mit 100 000 bis unter 200 000 Einwohnern							
A	A	8	
B	B	14	
C	C	1109	
D	D	79,61	
E	E	
F	F	
Gemeinden mit 5 000 bis unter 10 000 Einwohnern							Gemeinden mit 200 000 bis unter 500 000 Einwohnern							
A	94	59	13	22	.	20	A	
B	101	59	6	36	.	34	B	
C	4 830	3 998	160	671	.	462	C	
D	47,59	67,21	26,79	18,63	.	13,54	D	
E	10,00	10,00	10,00	10,00	.	10,00	E	
F	265,49	265,49	54,38	110,00	.	25,00	F	
Gemeinden mit 10 000 bis unter 20 000 Einwohnern							Gemeinden mit 500 000 Einwohnern und mehr							
A	269	206	39	24	9	8	A	
B	262	179	50	33	24	8	B	
C	21 211	17 770	1 717	1 724	1 547	25	C	
D	80,95	99,28	34,58	51,66	65,12	17,86	D	
E	10,00	16,67	10,00	10,00	10,00	11,00	E	
F	375,00	375,00	114,90	90,00	90,00	40,00	F	
Gemeinden mit 20 000 bis unter 50 000 Einwohnern							Insgesamt							
A	176	127	36	13	.	6	A	552	399	90	63	20	9	34
B	376	112	60	203	.	9	B	765	359	117	289	235	2	52
C	50 227	11 299	2 168	36 760	.	203	C	77 853	33 946	4 079	39 828	38 971	40	817
D	133,58	100,61	35,99	180,66	188,83	21,78	D	101,78	94,64	34,78	137,84	165,64	19,71	15,82
E	10,00	28,30	10,00	10,00	26,69	10,00	E	10,00	10,00	10,00	10,00	10,00	11,00	10,00
F	387,77	387,77	150,00	190,00	190,00	25,00	F	387,77	387,77	150,00	190,00	190,00	40,00	60,00

1 Kaufwerte für Bauland 1. Vj. 2000 nach Baulandarten, Ländern und Gemeindegrößenklassen

Baulandarten insgesamt	Baureifes Land	Rohbauland	Sonstiges Bauland zusammen	Industrie-land	Land für Verkehrszwecke	Freiflächen	Baulandarten insgesamt	Baureifes Land	Rohbauland	Sonstiges Bauland zusammen	Industrie-land	Land für Verkehrszwecke	Freiflächen
------------------------	----------------	------------	----------------------------	----------------	-------------------------	-------------	------------------------	----------------	------------	----------------------------	----------------	-------------------------	-------------

Sachsen

Gemeinden unter 2 000 Einwohnern							Gemeinden mit 50 000 bis unter 100 000 Einwohnern						
A	15	6	9	.	.	.	A	17	13
B	15	4	11	.	.	.	B	36	17
C	444	187	257	.	.	.	C	2 940	1 866
D	29,78	47,25	23,46	.	.	.	D	82,08	110,83
E	0,70	25,00	0,70	.	.	.	E	1,00	6,00
F	83,33	83,33	80,00	.	.	.	F	200,55	200,55
Gemeinden mit 2 000 bis unter 5 000 Einwohnern							Gemeinden mit 100 000 bis unter 200 000 Einwohnern						
A	126	55	58	13	6	.	A	6
B	349	49	268	32	21	.	B	55
C	5 812	3 142	2 341	329	81	.	C	225
D	16,65	63,99	8,74	10,20	3,97	.	D	4,09	4,09
E	0,40	1,00	0,40	1,50	1,50	.	E
F	238,10	238,10	115,00	40,71	6,50	.	F
Gemeinden mit 5 000 bis unter 10 000 Einwohnern							Gemeinden mit 200 000 bis unter 500 000 Einwohnern						
A	74	50	20	.	.	.	A	84	65	10	9	.	9
B	88	45	39	.	.	.	B	335	138	16	181	.	181
C	3 973	3 202	588	.	.	.	C	26 199	20 515	4 108	1 575	.	1 575
D	45,21	71,39	15,18	.	.	.	D	78,24	148,82	250,91	8,72	.	8,72
E	0,70	3,50	0,70	.	.	.	E	1,00	22,52	1,00	3,00	.	3,00
F	175,00	175,00	85,00	.	.	.	F	764,95	628,85	764,95	550,20	.	550,20
Gemeinden mit 10 000 bis unter 20 000 Einwohnern							Gemeinden mit 500 000 Einwohnern und mehr						
A	69	28	32	9	8	.	A
B	96	17	40	39	36	.	B
C	3 300	1 954	1 183	163	112	.	C
D	34,45	117,90	29,39	4,19	3,14	.	D
E	2,50	26,98	3,92	2,50	2,50	.	E
F	1346,81	1346,81	100,00	17,00	17,00	.	F
Gemeinden mit 20 000 bis unter 50 000 Einwohnern							Insgesamt						
A	110	62	31	17	12	.	A	501	279	167	55	12	38
B	207	40	47	121	114	.	B	1 180	309	476	395	37	352
C	6 195	4 275	1 283	638	459	.	C	49 089	35 141	9 989	3 958	1 660	2 252
D	29,93	108,06	27,45	5,28	4,02	.	D	41,58	113,82	20,96	10,02	45,25	6,40
E	1,14	1,14	1,56	1,14	1,14	.	E	0,40	1,00	0,40	1,00	15,00	1,00
F	290,00	290,00	146,59	84,57	26,07	.	F	1 346,81	1 346,81	764,95	550,20	84,57	550,20

Sachsen - Anhalt

Gemeinden unter 2 000 Einwohnern							Gemeinden mit 50 000 bis unter 100 000 Einwohnern						
A	661	599	24	38	31	7	A	65	61
B	785	484	129	172	167	5	B	93	47
C	30 493	24 362	2 093	4 038	3 890	149	C	5 418	4 756
D	38,85	50,33	16,23	23,51	23,36	28,11	D	58,41	101,50
E	5,00	7,50	8,20	5,00	5,00	12,00	E
F	243,16	243,16	37,50	70,00	70,00	45,45	F
Gemeinden mit 2 000 bis unter 5 000 Einwohnern							Gemeinden mit 100 000 bis unter 200 000 Einwohnern						
A	233	220	6	7	7	.	A
B	295	211	60	24	24	.	B
C	13 553	10 215	2 344	994	994	.	C
D	45,92	48,32	39,13	41,70	41,70	.	D
E	8,23	8,23	8,72	8,82	8,82	.	E
F	302,38	302,38	90,00	75,47	75,47	.	F
Gemeinden mit 5 000 bis unter 10 000 Einwohnern							Gemeinden mit 200 000 bis unter 500 000 Einwohnern						
A	85	73	A	102	92
B	115	68	B	163	94
C	3 971	3 196	C	18 343	12 709
D	34,49	47,08	.	19,62	19,62	.	D	112,78	135,46	.	85,14	88,21	.
E	5,88	11,97	.	10,50	10,50	.	E	10,00	15,00	.	10,00	12,50	.
F	170,00	170,00	.	80,00	80,00	.	F	957,78	957,78	.	414,49	414,49	.
Gemeinden mit 10 000 bis unter 20 000 Einwohnern							Gemeinden mit 500 000 Einwohnern und mehr						
A	94	83	A
B	176	59	B
C	5 177	3 946	C
D	29,35	66,55	.	10,67	10,62	.	D
E	4,00	9,17	.	7,00	7,00	.	E
F	150,00	150,00	.	80,00	80,00	.	F
Gemeinden mit 20 000 bis unter 50 000 Einwohnern							Insgesamt						
A	259	235	8	16	10	.	A	1 499	1 363	48	88	70	.
B	335	181	25	129	63	.	B	1 962	1 144	287	531	454	.
C	20 206	14 611	675	4 920	4 325	.	C	97 162	73 796	5 935	17 430	16 433	.
D	60,33	80,72	26,53	38,29	68,41	19,10	D	49,53	64,49	20,70	32,84	36,20	29,25
E	5,01	10,69	12,50	5,01	10,49	5,01	E	3,50	7,50	4,00	3,50	3,50	5,01
F	220,00	220,00	160,00	170,81	170,81	50,00	F	957,78	957,78	160,00	414,49	414,49	150,00

1 Kaufwerte für Bauland 1. Vj. 2000 nach Baulandarten, Ländern und Gemeindegrößenklassen

Bauland- arten insgesamt	Baureifes Land	Rohbau- land	Sonstiges Bauland zusammen	Industrie- land	Land für Verkehrs- zwecke	Freiflä- chen	Bauland- arten insgesamt	Baureifes Land	Rohbau- land	Sonstiges Bauland zusammen	Industrie- land	Land für Verkehrs- zwecke	Freiflä- chen
--------------------------------	-------------------	-----------------	----------------------------------	--------------------	---------------------------------	------------------	--------------------------------	-------------------	-----------------	----------------------------------	--------------------	---------------------------------	------------------

Schleswig - Holstein

Gemeinden unter 2 000 Einwohnern							Gemeinden mit 50 000 bis unter 100 000 Einwohnern						
A	432	280	139	13	6	.	A	56	47
B	658	241	390	28	21	.	B	115	31
C	38 290	27 744	9 779	767	647	.	C	9 154	6 534
D	58,21	115,33	25,10	27,88	30,35	15,32	D	79,43	210,79	.	80,06	81,13	.
E	0,50	11,89	2,86	0,50	19,00	0,50	E	2,70	138,61	.	15,00	38,50	.
F	638,30	638,30	100,00	120,00	53,13	120,00	F	1 006,29	1 006,29	.	296,95	296,95	.
Gemeinden mit 2 000 bis unter 5 000 Einwohnern							Gemeinden mit 100 000 bis unter 200 000 Einwohnern						
A	266	206	48	12	12	.	A
B	404	171	195	38	38	.	B
C	30 094	24 417	3 849	1 828	1 828	.	C
D	74,40	142,74	19,71	47,88	47,88	.	D
E	2,00	22,60	2,00	10,01	10,01	.	E
F	792,73	792,73	80,00	105,85	105,85	.	F
Gemeinden mit 5 000 bis unter 10 000 Einwohnern							Gemeinden mit 200 000 bis unter 500 000 Einwohnern						
A	100	87	6	7	7	.	A	17	13
B	114	77	17	20	20	.	B	50	23
C	16 317	15 513	230	575	575	.	C	8 392	4 477
D	143,45	201,15	13,88	28,64	28,64	.	D	167,94	194,55
E	6,33	73,04	6,33	13,50	13,50	.	E	33,33	107,53
F	1605,50	1605,50	81,00	105,00	105,00	.	F	772,73	772,73
Gemeinden mit 10 000 bis unter 20 000 Einwohnern							Gemeinden mit 500 000 Einwohnern und mehr						
A	93	75	7	11	9	.	A
B	245	58	110	77	58	.	B
C	19 212	11 331	3 919	3 962	3 706	.	C
D	78,50	196,70	35,70	51,22	63,88	.	D
E	4,50	46,00	4,50	10,00	11,25	.	E
F	460,00	460,00	139,95	350,00	170,00	.	F
Gemeinden mit 20 000 bis unter 50 000 Einwohnern							Insgesamt						
A	93	86	A	1 057	794	206	57	47	.
B	97	68	B	1 683	668	791	224	198	.
C	11 599	10 181	C	133 057	100 195	19 355	13 506	13 123	.
D	120,10	150,08	D	79,08	149,95	24,48	60,36	66,37	15,29
E	1,20	6,46	E	0,50	6,46	2,00	0,50	1,20	0,50
F	476,19	476,19	F	1 605,50	1 605,50	168,00	350,00	296,95	120,00

Thüringen

Gemeinden unter 2 000 Einwohnern							Gemeinden mit 50 000 bis unter 100 000 Einwohnern						
A	244	192	37	15	14	.	A	62	55
B	349	179	80	90	89	.	B	56	44
C	12 804	9 874	1 692	1 238	1 236	.	C	8 912	8 103
D	36,72	55,11	21,19	13,81	13,81	.	D	158,66	182,79
E	1,10	1,10	4,00	6,31	6,31	.	E	7,00	18,79
F	210,00	210,00	78,00	35,00	35,00	.	F	560,72	560,72
Gemeinden mit 2 000 bis unter 5 000 Einwohnern							Gemeinden mit 100 000 bis unter 200 000 Einwohnern						
A	225	172	23	30	28	.	A
B	289	116	25	148	130	.	B
C	8 713	5 165	440	3 108	3 046	.	C
D	30,14	44,53	17,37	21,04	23,37	.	D
E	2,00	3,63	2,00	2,50	5,00	.	E
F	215,02	215,02	39,33	90,00	90,00	.	F
Gemeinden mit 5 000 bis unter 10 000 Einwohnern							Gemeinden mit 200 000 bis unter 500 000 Einwohnern						
A	85	67	7	11	11	.	A	86	78
B	145	52	7	87	87	.	B	141	101
C	6 656	3 657	124	2 875	2 875	.	C	16 923	13 393
D	45,82	70,68	18,63	33,10	33,10	.	D	119,94	133,06	.	29,95	.	.
E	1,00	4,00	10,00	1,00	1,00	.	E
F	160,00	160,00	36,00	100,00	100,00	.	F
Gemeinden mit 10 000 bis unter 20 000 Einwohnern							Gemeinden mit 500 000 Einwohnern und mehr						
A	80	57	8	15	11	.	A
B	140	32	17	91	86	.	B
C	4 725	2 516	377	1 832	1 769	.	C
D	33,76	78,13	22,38	20,15	20,67	.	D
E	4,51	9,00	15,00	4,51	4,51	.	E
F	185,00	185,00	39,42	75,69	75,69	.	F
Gemeinden mit 20 000 bis unter 50 000 Einwohnern							Insgesamt						
A	169	120	26	23	22	.	A	951	741	105	105	93	.
B	278	110	45	123	122	.	B	1 398	634	202	563	537	.
C	13 017	7 665	1 944	3 408	3 387	.	C	71 750	50 372	7 953	13 425	13 053	.
D	46,79	69,85	43,18	27,60	27,75	.	D	51,31	79,47	39,43	23,85	24,33	55,98
E	3,54	3,86	3,54	4,03	4,03	.	E	1,00	1,10	2,00	1,00	1,00	13,00
F	225,12	225,12	142,86	80,00	80,00	.	F	560,72	560,72	142,86	260,00	120,00	260,00

1 Kaufwerte für Bauland 1. Vj. 2000 nach Baulandarten, Ländern und Gemeindegrößenklassen

Bauland- arten insgesamt	Baureifes Land	Rohbau- land	Sonstiges Bauland zusammen	Industrie- land	Land für Verkehrs- zwecke	Freiflä- chen	Bauland- arten insgesamt	Baureifes Land	Rohbau- land	Sonstiges Bauland zusammen	Industrie- land	Land für Verkehrs- zwecke	Freiflä- chen
Stadtstaaten													
Berlin - West							Bremen						
A	6	6	A	38	38
B	5	5	B	30	30
C	1 899	1 899	C	10 710	10 710
D	378,88	378,88	D	351,88	351,88
E	E
F	F
Berlin - Ost							Hamburg						
A	28	28	A
B	37	37	B
C	13 545	13 545	C
D	362,28	362,28	D
E	E
F	F
Berlin													
A	34	34							
B	42	42							
C	15 444	15 444							
D	364,24	364,24							
E							
F							

1 Kaufwerte für Bauland 1. Vj. 2000 nach Baulandarten, Ländern und Gemeindegrößenklassen

Bauland- arten insgesamt	Baureifes Land	Rohbau- land	Sonstiges Bauland zusammen	Industrie- land	Land für Verkehrs- zwecke	Freiflä- chen	Bauland- arten insgesamt	Baureifes Land	Rohbau- land	Sonstiges Bauland zusammen	Industrie- land	Land für Verkehrs- zwecke	Freiflä- chen
--------------------------------	-------------------	-----------------	----------------------------------	--------------------	---------------------------------	------------------	--------------------------------	-------------------	-----------------	----------------------------------	--------------------	---------------------------------	------------------

Früheres Bundesgebiet

Gemeinden unter 2 000 Einwohnern							Gemeinden mit 50 000 bis unter 100 000 Einwohnern						
A	1 671	1 359	257	55	39	.	A	843	760	31	52	44	.
B	2 124	1 162	774	188	160	.	B	930	532	152	246	231	.
C	124 392	99 593	205 18	4 281	3 793	.	C	137 642	106 862	12 602	18 179	17 761	.
D	58,57	85,68	26,52	22,81	23,67	19,52	D	147,99	200,97	82,86	73,81	76,95	26,97
E	0,50	4,00	2,86	0,50	2,00	0,50	E	2,70	19,20	2,70	10,39	10,39	14,00
F	665,17	665,17	160,00	171,30	171,30	120,00	F	1 495,00	1 495,00	372,25	429,00	296,95	429,00
Gemeinden mit 2 000 bis unter 5 000 Einwohnern							Gemeinden mit 100 000 bis unter 200 000 Einwohnern						
A	2 051	1 707	243	101	78	16	A	400	339	28	.	.	.
B	2 748	1 426	850	472	433	27	B	612	322	132	.	.	.
C	210 308	164 258	30 793	15 257	14 126	708	C	123 953	93 820	14 646	.	.	.
D	76,53	115,20	36,23	32,30	32,62	25,89	D	202,56	291,43	111,21	97,83	98,10	.
E	2,00	4,65	2,00	4,00	4,00	5,00	E	10,00	20,00	14,50	10,00	10,00	.
F	850,00	850,00	377,88	433,84	433,84	200,00	F	1239,91	1239,91	704,12	300,00	300,00	.
Gemeinden mit 5 000 bis unter 10 000 Einwohnern							Gemeinden mit 200 000 bis unter 500 000 Einwohnern						
A	2 092	1 826	139	127	91	.	A	166	140
B	2 540	1 682	383	475	423	.	B	362	171
C	253 171	217 419	18 713	17 038	16 189	.	C	89 560	56 004
D	99,69	129,28	48,82	38,31	38,31	24,80	D	247,75	326,57	.	189,43	189,43	.
E	5,00	5,00	6,33	5,00	5,00	11,00	E	22,74	70,00	.	22,74	22,74	.
F	1 605,50	1 605,50	667,98	290,91	290,91	75,00	F	1 655,00	1 139,95	.	1 655,00	1 655,00	.
Gemeinden mit 10 000 bis unter 20 000 Einwohnern							Gemeinden mit 500 000 Einwohnern und mehr						
A	2 978	2 612	170	196	151	.	A	149	125
B	3 876	2 301	811	764	700	.	B	220	116
C	398 705	323 604	37 093	38 008	36 213	.	C	114 491	72 153
D	102,87	140,61	45,75	49,78	51,71	38,04	D	519,25	622,96	.	405,36	418,21	.
E	2,03	2,03	3,85	5,00	5,00	5,50	E	15,00	37,85	.	15,00	95,00	.
F	1 417,24	1 417,24	260,00	550,00	550,00	200,00	F	2 000,00	2 000,00	.	857,89	857,89	.
Gemeinden mit 20 000 bis unter 50 000 Einwohnern							insgesamt						
A	2 483	2 176	149	158	123	.	A	12 833	11 044	1 022	767	596	107
B	3 634	1 942	780	912	867	.	B	17 045	9 655	3 903	3 487	3 240	133
C	455 389	345 337	38 688	71 364	68 458	.	C	1 907 611	1 479 050	174 885	253 676	245 608	5 574
D	125,31	177,82	49,59	78,25	78,92	75,21	D	111,91	153,20	44,80	72,74	75,80	41,79
E	1,20	4,58	9,70	1,20	1,20	7,00	E	0,50	2,03	2,00	0,50	1,20	0,50
F	1 650,00	1 650,00	1 017,69	421,30	421,30	268,71	F	2 000,00	2 000,00	1 017,69	1 655,00	1 655,00	429,00
													350,00

Neue Länder und Berlin - Ost

Gemeinden unter 2 000 Einwohnern							Gemeinden mit 50 000 bis unter 100 000 Einwohnern						
A	1 867	1 528	247	92	65	.	A	318	282	20	16	13	.
B	2 686	1 568	555	564	392	.	B	416	203	135	77	76	.
C	94 374	76 417	9 664	8 292	7 785	.	C	35 266	28 288	4 320	2 658	2 648	.
D	35,13	48,74	17,42	14,71	19,86	2,98	D	84,80	139,10	31,93	34,42	34,63	.
E	0,50	1,00	0,60	0,50	1,00	0,50	E	1,00	6,00	6,00	1,00	3,50	.
F	454,55	454,55	204,20	90,00	90,00	50,00	F	560,72	560,72	90,00	120,00	120,00	.
Gemeinden mit 2 000 bis unter 5 000 Einwohnern							Gemeinden mit 100 000 bis unter 200 000 Einwohnern						
A	1 063	869	127	67	41	20	A	57	43	13	.	.	.
B	1 998	1 174	549	276	172	81	B	210	29	175	.	.	.
C	99 425	81 346	13 279	4 800	4 405	246	C	11 263	7 377	3 636	.	.	.
D	49,76	69,31	24,19	17,40	25,61	3,04	D	53,69	250,83	20,73	.	.	.
E	0,40	1,00	0,40	0,78	2,43	0,78	E	0,89	99,60	0,89	.	.	.
F	450,00	450,00	152,17	90,00	90,00	90,00	F	840,45	840,45	230,00	.	.	.
Gemeinden mit 5 000 bis unter 10 000 Einwohnern							Gemeinden mit 200 000 bis unter 500 000 Einwohnern						
A	511	426	50	35	33	.	A	346	300
B	719	391	84	244	242	.	B	1 169	375
C	49 580	34 495	2 249	12 836	12 794	.	C	73 631	52 857
D	68,92	88,26	26,66	52,56	52,87	.	D	63,00	141,13	29,78	21,90	73,88	8,58
E	0,70	1,43	0,70	1,00	1,00	.	E	1,00	10,00	1,00	3,00	12,50	3,00
F	453,37	453,37	290,00	197,72	197,72	.	F	957,78	957,78	764,95	550,20	414,49	550,20
Gemeinden mit 10 000 bis unter 20 000 Einwohnern							Gemeinden mit 500 000 Einwohnern und mehr						
A	529	424	61	44	25	.	A	28	28
B	811	387	133	291	214	.	B	37	37
C	54 351	44 949	5 040	4 362	4 150	.	C	13 545	13 545
D	66,98	116,05	37,99	14,96	19,38	2,25	D	362,28	362,28
E	0,20	1,00	3,92	0,20	4,51	0,20	E	187,27	187,27
F	1 346,81	1 346,81	478,31	80,00	80,00	36,50	F	966,18	966,18
Gemeinden mit 20 000 bis unter 50 000 Einwohnern							insgesamt						
A	821	668	79	74	51	.	A	5 540	4 568	615	357	238	108
B	1 309	543	272	495	305	.	B	9 356	4 707	2 332	2 317	1 481	746
C	69 701	50 120	7 933	11 647	10 265	.	C	501 135	389 394	58 897	52 844	47 801	4 359
D	53,24	92,35	29,20	23,54	33,60	7,01	D	53,56	82,73	25,26	22,80	32,27	5,84
E	1,14	1,14	1,56	1,14	3,00	1,14	E	0,20	1,00	0,40	0,20	1,00	0,20
F	485,00	485,00	174,30	170,81	170,81	80,89	F	1 346,81	1 346,81	764,95	550,20	414,49	550,20
													50,00

2 Kaufwerte für Bauland 1. Vj. 2000 nach Baulandarten, Ländern und Baugebieten

Bauland- arten insgesamt	Baureifes Land	Rohbau- land	Sonstiges Bauland zusammen	Industrie- land	Land für Verkehrs- zwecke	Freiflä- chen	Bauland- arten insgesamt	Baureifes Land	Rohbau- land	Sonstiges Bauland zusammen	Industrie- land	Land für Verkehrs- zwecke	Freiflä- chen
Deutschland													
Geschäftsgebiet							Wohngebiet Insgesamt						
A	82	72	5	5	.	.	A	12 497	11 487	870	140	.	90
B	275	229	34	12	.	.	B	12 843	8 908	3 419	515	.	415
C	44 063	42 883	621	559	.	.	C	1 601 581	1 423 100	171 582	6 898	.	4 269
D	160,28	186,88	18,46	47,28	.	.	D	124,71	159,75	50,18	13,39	.	10,29
E	6,33	10,00	6,33	20,00	.	.	E	0,69	1,14	1,00	0,69	.	0,69
F	2 000,00	2 000,00	45,90	150,00	.	.	F	1 942,53	1 942,53	1 017,69	550,20	.	550,20
Geschäftsgebiet mit Wohngebiet gemischt							Industriegebiet						
A	509	461	27	21	.	14	A	1 185	299	61	825	785	34
B	806	527	255	24	.	13	B	6 945	1 471	748	4726	4579	59
C	76 847	71 079	4 100	1 669	.	306	C	371 321	63 750	17 230	290 342	285 776	3 733
D	95,39	134,91	16,11	68,86	.	24,43	D	53,46	43,33	23,03	61,44	62,42	63,10
E	1,00	1,00	2,70	1,14	.	1,14	E	1,00	1,10	4,00	1,00	1,00	5,01
F	1 283,02	1 283,02	142,86	296,95	.	85,00	F	1 655,00	459,06	400,00	1 655,00	1 655,00	260,00
Wohngebiet in geschlossener Bauweise							Dorfgebiet						
A	1 051	998	A	4 100	3 293	674	133	40	75
B	1 338	874	B	5 533	3 225	1 780	528	111	392
C	189 198	177 675	C	314 935	267 633	40 250	7 052	4 907	1 441
D	141,38	203,26	24,68	.	.	.	D	56,92	82,98	22,62	13,36	44,27	3,68
E	1,14	1,14	8,00	.	.	.	E	0,20	1,00	0,40	0,20	2,00	0,20
F	1 201,89	1 201,89	232,02	.	.	.	F	1 346,81	1 346,81	377,88	208,76	171,30	200,00
Wohngebiet in offener Bauweise							Insgesamt						
A	11 446	10 489	819	138	.	.	A	18 373	15 612	1 637	1 124	834	215
B	11 505	8 034	2 956	515	.	.	B	26 402	14 362	6 235	5 805	4 722	880
C	1 412 383	1 245 426	160 139	6 818	.	.	C	2 408 747	1 868 445	233 782	306 520	293 409	9 933
D	122,77	155,01	54,18	13,25	.	10,10	D	91,24	130,10	37,49	52,81	62,14	11,29
E	0,69	2,35	1,00	0,69	.	0,69	E	0,20	1,00	0,40	0,20	1,00	0,20
F	1 942,53	1 942,53	1 017,69	550,20	.	550,20	F	2 000,00	2 000,00	1 017,69	1 655,00	1 655,00	550,20
Baden - Württemberg													
Geschäftsgebiet							Wohngebiet Insgesamt						
A	10	8	A	1 171	1 077	88	6	.	.
B	25	22	B	980	755	223	2	.	.
C	5 748	5 635	C	243 047	230 466	12 306	275	.	.
D	227,27	253,10	D	247,93	305,24	55,23	113,07	.	.
E	20,00	111,43	E	15,00	25,00	15,00	25,00	.	.
F	2 000,00	2 000,00	F	1 942,53	1 942,53	320,00	336,54	.	.
Geschäftsgebiet mit Wohngebiet gemischt							Industriegebiet						
A	17	16	A	114	18	16	80	78	.
B	16	15	B	460	46	84	330	320	.
C	4 692	4 667	C	55 787	5 595	6 622	43 570	43 194	.
D	299,48	306,01	D	121,40	122,69	78,46	132,22	134,92	.
E	49,21	49,21	E	15,00	50,00	15,00	18,00	18,00	.
F	1 283,02	1 283,02	F	857,89	350,00	400,00	857,89	857,89	.
Wohngebiet in geschlossener Bauweise							Dorfgebiet						
A	167	166	A	395	318	65	12	.	8
B	115	115	B	382	239	128	15	.	12
C	44 338	44 259	C	57 644	50 636	6 185	824	.	551
D	384,27	384,57	D	150,99	211,76	48,40	55,38	.	46,97
E	30,00	30,00	E	15,00	29,19	15,00	30,00	.	30,00
F	1 201,89	1 201,89	F	724,52	724,52	195,00	208,76	.	208,76
Wohngebiet in offener Bauweise							Insgesamt						
A	1 004	911	A	1 707	1 437	169	101	80	13
B	865	640	B	1 863	1 077	435	350	323	12
C	198 709	186 207	C	366 918	296 998	25 114	44 807	43 445	642
D	229,74	290,97	55,23	91,70	.	.	D	197,00	275,70	57,73	127,91	134,50	55,74
E	15,00	25,00	15,00	25,00	.	.	E	15,00	25,00	15,00	18,00	18,00	20,00
F	1 942,53	1 942,53	320,00	336,54	.	.	F	2 000,00	2 000,00	400,00	857,89	857,89	268,71
Bayern													
Geschäftsgebiet							Wohngebiet Insgesamt						
A	A	670	591
B	B	584	456
C	C	137 115	120 596
D	D	234,79	264,60	128,32	.	.	.
E	E	11,39	11,39	25,00	.	.	.
F	F	1 650,00	1 650,00	1 017,69	.	.	.
Geschäftsgebiet mit Wohngebiet gemischt							Industriegebiet						
A	A	34	.	.	30	30	.
B	B	116	.	.	104	104	.
C	C	12 771	.	.	10 542	10 542	.
D	D	109,87	.	.	101,66	101,66	.
E	E	15,50	.	.	15,50	15,50	.
F	F	434,72	.	.	421,30	421,30	.
Wohngebiet in geschlossener Bauweise							Dorfgebiet						
A	83	83	A	471	371	86	14	14	.
B	61	61	B	493	287	155	51	51	.
C	12 796	12 796	C	58 461	47 300	7 636	3 526	3 526	.
D	209,63	209,63	D	118,67	164,98	49,23	69,37	69,37	.
E	32,00	32,00	E	10,27	27,00	10,27	12,50	12,50	.
F	913,71	913,71	F	748,90	748,90	377,88	171,30	171,30	.
Wohngebiet in offener Bauweise							Insgesamt						
A	587	508	A	1 181	971	163	47	.	.
B	523	395	B	1 199	758	284	156	.	.
C	124 319	107 800	C	209 898	171 552	23 983	14 363	.	.
D	237,72	273,11	128,32	.	.	.	D	175,08	226,30	84,32	91,87	91,04	.
E	11,39	11,39	25,00	.	.	.	E	10,27	11,39	10,27	12,50	12,50	.
F	1 650,00	1 650,00	1 017,69	.	.	.	F	1 650,00	1 650,00	1 017,69	421,30	421,30	.

2 Kaufwerte für Bauland 1. Vj. 2000 nach Baulandarten, Ländern und Baugebieten

Bauland- arten insgesamt	Baureifes Land	Rohbau- land	Sonstiges Bauland zusammen	Industrie- land	Land für Verkehrs- zwecke	Freiflä- chen	Bauland- arten insgesamt	Baureifes Land	Rohbau- land	Sonstiges Bauland zusammen	Industrie- land	Land für Verkehrs- zwecke	Freiflä- chen
Berlin - West													
Geschäftsgebiet							Wohngebiet Insgesamt						
A	A	5	5
B	B	3	3
C	C	858	858
D	D	271,81	271,81
E	E	37,85	37,85
F	F	476,19	476,19
Geschäftsgebiet mit Wohngebiet gemischt							Industriegebiet						
A	A
B	B
C	C
D	D
E	E
F	F
Wohngebiet in geschlossener Bauweise							Dorfgebiet						
A	A
B	B
C	C
D	D
E	E
F	F
Wohngebiet in offener Bauweise							Insgesamt						
A	A	6	6
B	B	5	5
C	C	1 899	1 899
D	D	378,88	378,88
E	E	37,85	37,85
F	F	560,78	560,78
Berlin - Ost													
Geschäftsgebiet							Wohngebiet Insgesamt						
A	A	23	23
B	B	24	24
C	C	8 669	8 669
D	D	367,10	367,10
E	E	187,27	187,27
F	F	735,16	735,16
Geschäftsgebiet mit Wohngebiet gemischt							Industriegebiet						
A	A
B	B
C	C
D	D
E	E
F	F
Wohngebiet in geschlossener Bauweise							Dorfgebiet						
A	9	9	A
B	11	11	B
C	4 354	4 354	C
D	401,26	401,26	D
E	270,44	270,44	E
F	735,16	735,16	F
Wohngebiet in offener Bauweise							Insgesamt						
A	14	14	A	28	28
B	13	13	B	37	37
C	4 316	4 316	C	13 545	13 545
D	338,06	338,06	D	362,28	362,28
E	187,27	187,27	E	187,27	187,27
F	700,00	700,00	F	966,18	966,18
Berlin													
Geschäftsgebiet							Wohngebiet Insgesamt						
A	A	28	28
B	B	27	27
C	C	9 527	9 527
D	D	355,87	355,87
E	E	37,85	37,85
F	F	735,16	735,16
Geschäftsgebiet mit Wohngebiet gemischt							Industriegebiet						
A	5	5	A
B	14	14	B
C	5 219	5 219	C
D	384,31	384,31	D
E	314,00	314,00	E
F	966,18	966,18	F
Wohngebiet in geschlossener Bauweise							Dorfgebiet						
A	12	12	A
B	13	13	B
C	4 930	4 930	C
D	389,41	389,41	D
E	246,49	246,49	E
F	735,16	735,16	F
Wohngebiet in offener Bauweise							Insgesamt						
A	16	16	A	34	34
B	14	14	B	42	42
C	4 597	4 597	C	15 444	15 444
D	325,78	325,78	D	364,24	364,24
E	37,85	37,85	E	37,85	37,85
F	700,00	700,00	F	966,18	966,18

2 Kaufwerte für Bauland 1. Vj. 2000 nach Baulandarten, Ländern und Baugebieten

Baulandarten insgesamt	Baureifes Land	Rohbauland	Sonstiges Bauland zusammen	Industrie-land	Land für Verkehrs-zwecke	Freiflä-chen	Baulandarten insgesamt	Baureifes Land	Rohbauland	Sonstiges Bauland zusammen	Industrie-land	Land für Verkehrs-zwecke	Freiflä-chen
Brandenburg													
Geschäftsgebiet							Wohngebiet Insgesamt						
A	11	11	A	832	799
B	17	17	B	763	590
C	2 600	2 600	C	105 680	91 406
D	155,56	155,56	D	138,52	154,88	82,90	.	.	.
E	10,00	10,00	E	4,30	4,30	25,80	.	.	.
F	580,55	580,55	F	840,45	840,45	478,31	.	.	.
Geschäftsgebiet mit Wohngebiet gemischt							Industriegebiet						
A	163	147	A	93	.	59	56	.	.
B	222	159	B	1046	.	406	402	.	.
C	11 516	8 835	C	41 257	.	16 208	15 947	.	.
D	51,96	55,51	44,18	.	.	.	D	39,45	44,36	39,95	39,66	.	.
E	1,00	1,00	8,00	.	.	.	E	1,00	4,00	1,00	1,00	.	.
F	351,40	351,40	53,59	.	.	.	F	336,26	336,26	197,72	197,72	.	.
Wohngebiet in geschlossener Bauweise							Dorfgebiet						
A	8	7	A	586	548
B	7	3	B	775	686
C	2 028	1 128	C	34 863	32 904
D	270,90	377,74	D	45,01	47,96	22,29	.	.	.
E	122,75	122,75	E	1,00	1,00	1,50	.	.	.
F	840,45	840,45	F	443,74	443,74	290,00	.	.	.
Wohngebiet in offener Bauweise							Insgesamt						
A	824	792	A	1 685	1 537	80	68	56	.
B	755	587	B	2 822	1 995	413	414	402	.
C	103 652	90 278	C	195 916	159 812	19 685	16 420	15 947	.
D	137,21	153,74	79,75	.	.	.	D	69,43	80,12	47,63	39,68	39,66	38,99
E	4,30	4,30	25,80	.	.	.	E	1,00	1,00	1,50	1,00	1,00	14,40
F	670,93	670,93	478,31	.	.	.	F	840,45	840,45	478,31	197,72	197,72	90,00
Bremen													
Geschäftsgebiet							Wohngebiet Insgesamt						
A	A	38	38
B	B	30	30
C	C	10 710	10 710
D	D	351,88	351,88
E	E	102,19	102,19
F	F	465,87	465,87
Geschäftsgebiet mit Wohngebiet gemischt							Industriegebiet						
A	A
B	B
C	C
D	D
E	E
F	F
Wohngebiet in geschlossener Bauweise							Dorfgebiet						
A	A
B	B
C	C
D	D
E	E
F	F
Wohngebiet in offener Bauweise							Insgesamt						
A	A	38	38
B	B	30	30
C	C	10 710	10 710
D	351,95	351,95	D	351,88	351,88
E	102,19	102,19	E	102,19	102,19
F	465,87	465,87	F	465,87	465,87
Hamburg													
Geschäftsgebiet							Wohngebiet Insgesamt						
A	A
B	B
C	C
D	D
E	E
F	F
Geschäftsgebiet mit Wohngebiet gemischt							Industriegebiet						
A	A
B	B
C	C
D	D
E	E
F	F
Wohngebiet in geschlossener Bauweise							Dorfgebiet						
A	A
B	B
C	C
D	D
E	E
F	F
Wohngebiet in offener Bauweise							Insgesamt						
A	A
B	B
C	C
D	D
E	E
F	F

2 Kaufwerte für Bauland 1. Vj. 2000 nach Baulandarten, Ländern und Baugebieten

Bauland- arten insgesamt	Baureifes Land	Rohbau- land	Sonstiges Bauland zusammen	Industrie- land	Land für Verkehrs- zwecke	Freiflä- chen	Bauland- arten insgesamt	Baureifes Land	Rohbau- land	Sonstiges Bauland zusammen	Industrie- land	Land für Verkehrs- zwecke	Freiflä- chen
Hessen													
Geschäftsgebiet							Wohngebiet insgesamt						
A	A	307	286	21	.	.	.
B	B	267	232	35	.	.	.
C	C	47 632	46 072	1 560	.	.	.
D	D	178,44	198,72	44,46	.	.	.
E	E	7,50	19,10	7,50	.	.	.
F	F	1 617,06	1 617,06	830,50	.	.	.
Geschäftsgebiet mit Wohngebiet gemischt							Industriegebiet						
A	A	8	.	8	.	.	.
B	B	31	.	31	.	.	.
C	C	68 04	.	6 804	6 804	.	.
D	438,75	438,75	D	218,37	.	218,37	218,37	.	.
E	28,00	28,00	E	65,00	.	65,00	65,00	.	.
F	949,37	949,37	F	1 655,00	.	1 655,00	1 655,00	.	.
Wohngebiet in geschlossener Bauweise							Dorfgebiet						
A	80	80	A	144	116	28	.	.	.
B	64	64	B	152	95	57	.	.	.
C	10 107	10 107	C	10 973	9 457	1 516	.	.	.
D	157,81	157,81	D	72,13	99,16	26,70	.	.	.
E	19,10	19,10	E	4,81	11,27	4,81	.	.	.
F	965,93	965,93	F	513,10	513,10	120,00	.	.	.
Wohngebiet in offener Bauweise							Insgesamt						
A	227	206	21	.	.	.	A	467	410	49	8	.	.
B	203	168	35	.	.	.	B	473	350	92	31	.	.
C	37 525	35 965	1 560	.	.	.	C	74 173	64 292	3 076	6 804	6 804	.
D	184,95	214,33	44,46	.	.	.	D	156,85	183,76	33,49	218,37	218,37	.
E	7,50	20,00	7,50	.	.	.	E	4,81	11,27	4,81	65,00	65,00	.
F	1 617,06	1 617,06	830,50	.	.	.	F	1 655,00	1 617,06	830,50	1 655,00	1 655,00	.
Mecklenburg - Vorpommern													
Geschäftsgebiet							Wohngebiet insgesamt						
A	A	460	404	51	.	.	5
B	B	865	289	533	42	.	42
C	C	43 623	34 168	9 361	94	.	94
D	27,99	D	50,44	118,04	17,55	2,23	.	2,23
E	10,00	E	0,69	3,25	2,16	0,69	.	0,69
F	50,00	F	501,46	501,46	174,30	13,03	.	13,03
Geschäftsgebiet mit Wohngebiet gemischt							Industriegebiet						
A	31	24	A
B	162	52	B
C	5 697	4 848	C
D	35,10	94,00	7,62	.	.	.	D
E	4,56	22,52	4,56	.	.	.	E
F	837,21	837,21	35,53	.	.	.	F
Wohngebiet in geschlossener Bauweise							Dorfgebiet						
A	167	150	A	376	191	156	29	.	27
B	517	110	B	880	241	303	336	.	319
C	18 878	12 859	C	23 391	17 652	4 905	834	.	800
D	36,49	116,88	14,78	.	.	.	D	26,57	73,26	16,20	2,48	.	2,51
E	3,25	3,25	8,00	.	.	.	E	0,20	3,19	0,60	0,20	.	0,20
F	501,46	501,46	90,00	.	.	.	F	454,55	454,55	152,17	20,00	.	20,00
Wohngebiet in offener Bauweise							Insgesamt						
A	293	254	A	876	620	215	41	.	32
B	347	179	B	1 956	588	954	415	.	361
C	24 744	21 309	C	73 674	56 729	15 335	1 610	.	894
D	71,23	118,76	26,54	.	.	.	D	37,66	96,48	16,08	3,88	13,59	2,48
E	0,69	8,48	2,16	.	.	.	E	0,20	3,19	0,60	0,20	2,00	0,20
F	450,00	450,00	174,30	.	.	.	F	837,21	837,21	174,30	50,00	50,00	20,00
Niedersachsen													
Geschäftsgebiet							Wohngebiet insgesamt						
A	34	34	A	4 673	4 494	135	44	.	39
B	98	98	B	5 017	3 725	1 228	65	.	57
C	23 978	23 978	C	516 962	455 110	60 226	1 626	.	1 377
D	245,53	245,53	D	103,04	122,19	49,06	25,13	.	24,14
E	20,00	20,00	E	2,35	2,35	3,85	5,50	.	5,50
F	1 246,33	1 246,33	F	1 495,00	1 495,00	372,25	200,00	.	200,00
Geschäftsgebiet mit Wohngebiet gemischt							Industriegebiet						
A	79	73	A	498	169	12	317	.	297
B	101	98	B	2 655	593	372	1 690	.	1 643
C	14 976	14 791	C	98 315	19 090	4 644	74 582	.	71 634
D	148,67	150,63	66,20	.	66,20	.	D	37,03	32,18	12,49	44,13	.	43,59
E	7,00	12,00	7,00	.	7,00	.	E	2,00	5,00	6,49	2,00	.	2,00
F	400,00	400,00	85,00	.	85,00	.	F	459,06	459,06	65,00	435,10	.	435,10
Wohngebiet in geschlossener Bauweise							Dorfgebiet						
A	108	108	A	611	580
B	190	190	B	789	707
C	26 209	26 209	C	45 611	42 869
D	138,18	138,18	D	57,80	60,65	37,44	16,99	.	15,33
E	8,50	8,50	E	2,03	2,03	6,82	5,00	.	5,00
F	650,00	650,00	F	382,64	382,64	90,15	200,00	.	200,00
Wohngebiet in offener Bauweise							Insgesamt						
A	4 565	4 386	135	44	.	39	A	5 895	5 350	161	384	297	75
B	4 827	3 535	1 228	65	.	57	B	8 660	5 221	1 666	1 773	1 643	107
C	490 752	428 900	60 226	1 626	.	1377	C	699 842	555 838	67 392	76 612	71 634	4 329
D	101,66	121,33	49,06	25,13	.	24,14	D	80,82	106,47	40,45	43,20	43,59	40,62
E	2,35	2,35	3,85	5,50	.	5,50	E	2,00	2,03	3,85	2,00	2,00	5,00
F	1 495,00	1 495,00	372,25	200,00	.	200,00	F	1 495,00	1 495,00	372,25	435,10	435,10	230,00

2 Kaufwerte für Bauland 1. Vj. 2000 nach Baulandarten, Ländern und Baugebieten

Bauland- arten insgesamt	Baureifes Land	Rohbau- land	Sonstiges Bauland zusammen	Industrie- land	Land für Verkehrs- zwecke	Freiflä- chen	Bauland- arten insgesamt	Baureifes Land	Rohbau- land	Sonstiges Bauland zusammen	Industrie- land	Land für Verkehrs- zwecke	Freiflä- chen
Nordrhein - Westfalen													
Geschäftsgebiet							Wohngebiet Insgesamt						
A	A	1187	1106	81	.	.	.
B	B	1044	802	242	.	.	.
C	C	198903	177597	21306	.	.	.
D	D	190,43	221,38	87,95	.	.	.
E	E	12,00	20,00	12,00	.	.	.
F	F	988,48	988,48	277,17	.	.	.
Geschäftsgebiet mit Wohngebiet gemischt							Industriegebiet						
A	11	11	A	68	.	68	68	.	.
B	12	12	B	537	.	537	537	.	.
C	7778	7778	C	52297	.	52297	52297	.	.
D	644,00	644,00	D	97,45	.	97,45	97,45	.	.
E	120,00	120,00	E	10,00	.	10,00	10,00	.	.
F	1222,83	1222,83	F	395,60	.	395,60	395,60	.	.
Wohngebiet in geschlossener Bauweise							Dorfgebiet						
A	130	124	6	.	.	.	A	46	42
B	138	108	30	.	.	.	B	38	31
C	37543	34005	3538	.	.	.	C	3453	3371
D	272,26	313,78	119,84	.	.	.	D	90,81	109,10
E	20,00	35,22	20,00	.	.	.	E	8,61	22,60
F	948,66	948,66	232,02	.	.	.	F	520,00	520,00
Wohngebiet in offener Bauweise							Insgesamt						
A	1057	982	75	.	.	.	A	1311	1159	83	69	68	.
B	907	694	213	.	.	.	B	1631	845	246	540	537	.
C	161360	143591	17768	.	.	.	C	262431	188745	21363	52323	52297	.
D	177,99	206,95	83,52	.	.	.	D	160,88	223,32	86,70	96,96	97,45	.
E	12,00	20,00	12,00	.	.	.	E	8,61	20,00	12,00	8,61	10,00	.
F	988,48	988,48	277,17	.	.	.	F	1222,83	1222,83	277,17	395,60	395,60	.
Rheinland - Pfalz													
Geschäftsgebiet							Wohngebiet Insgesamt						
A	A	461	387
B	B	444	253
C	C	51 615	44 154
D	D	116,22	174,31	38,85	.	.	.
E	E	6,00	15,00	6,00	.	.	.
F	F	715,94	715,94	346,42	.	.	.
Geschäftsgebiet mit Wohngebiet gemischt							Industriegebiet						
A	22	19	A	48	.	16	30	30	.
B	16	12	B	166	.	42	109	109	.
C	4 756	4 359	C	10 124	.	1 998	4 986	4 986	.
D	303,03	369,31	D	60,91	.	47,79	45,55	45,55	.
E	30,00	137,89	E	4,00	.	4,00	8,00	8,00	.
F	672,20	672,20	F	320,00	.	87,76	170,00	170,00	.
Wohngebiet in geschlossener Bauweise							Dorfgebiet						
A	A	88	72	13	.	.	.
B	B	111	61	38	.	.	.
C	C	4335	3220	954	.	.	.
D	D	39,00	52,52	24,98	.	.	.
E	E	3,00	9,38	3,00	.	.	.
F	F	350,00	350,00	60,00	.	.	.
Wohngebiet in offener Bauweise							Insgesamt						
A	457	383	A	619	480	101	38	32	5
B	442	251	B	737	341	272	124	119	3
C	50 785	43 325	C	70 830	54 874	10 523	5 432	5 266	153
D	114,84	172,31	38,85	.	.	.	D	96,08	160,75	38,71	43,82	44,39	57,13
E	6,00	15,00	6,00	.	.	.	E	3,00	9,38	3,00	5,00	8,00	25,00
F	659,54	659,54	346,42	.	.	.	F	715,94	715,94	346,42	429,00	170,00	429,00
Saarland													
Geschäftsgebiet							Wohngebiet Insgesamt						
A	A	517	386	88	43	.	9
B	B	500	331	116	54	.	2
C	C	37 513	32 607	4 050	857	.	40
D	D	75,00	98,62	34,96	15,96	.	19,71
E	E	10,00	10,00	10,00	10,00	.	11,00
F	F	387,77	387,77	150,00	60,00	.	40,00
Geschäftsgebiet mit Wohngebiet gemischt							Industriegebiet						
A	A	30	.	20	20	.	.
B	B	254	.	235	235	.	.
C	C	39 823	.	38 971	38 971	.	.
D	D	156,63	46,92	165,64	165,64	.	.
E	E	10,00	28,51	10,00	10,00	.	.
F	F	190,00	100,00	190,00	190,00	.	.
Wohngebiet in geschlossener Bauweise							Dorfgebiet						
A	A
B	B
C	C
D	D
E	E
F	F
Wohngebiet in offener Bauweise							Insgesamt						
A	.	.	43	.	9	34	A	552	399	90	63	20	9
B	.	.	54	.	2	52	B	765	359	117	289	235	2
C	.	.	857	.	40	817	C	77 853	33 946	4 079	39 828	38 971	40
D	75,03	98,62	34,96	15,96	19,71	15,82	D	101,78	94,64	34,78	137,84	165,64	19,71
E	10,00	10,00	10,00	10,00	11,00	10,00	E	10,00	10,00	10,00	10,00	10,00	10,00
F	387,77	387,77	150,00	60,00	40,00	60,00	F	387,77	387,77	150,00	190,00	190,00	40,00

2 Kaufwerte für Bauland 1. Vj. 2000 nach Baulandarten, Ländern und Baugebieten

Baulandarten insgesamt	Baureifes Land	Rohbauland	Sonstiges Bauland zusammen	Industrie-land	Land für Verkehrs-zwecke	Freiflä-chen	Baulandarten insgesamt	Baureifes Land	Rohbauland	Sonstiges Bauland zusammen	Industrie-land	Land für Verkehrs-zwecke	Freiflä-chen
Sachsen													
Geschäftsgebiet							Wohngebiet Insgesamt						
A	A	251	171	56	24	.	20
B	B	571	169	79	323	.	303
C	C	31 676	22 343	6 122	3 211	.	2 029
D	124,57	124,57	D	55,50	132,41	77,71	9,93	.	6,69
E	80,81	80,81	E	1,00	1,14	1,00	1,00	.	1,00
F	592,31	592,31	F	764,95	628,85	764,95	550,20	.	550,20
Geschäftsgebiet mit Wohngebiet gemischt							Industriegebiet						
A	A	8	.	8	8	.	.
B	B	17	.	17	17	.	.
C	C	482	.	482	482	.	.
D	47,42	50,05	D	28,70	.	28,70	28,70	.	.
E	1,14	6,00	E	15,00	.	15,00	15,00	.	.
F	160,00	160,00	F	83,00	.	83,00	83,00	.	.
Wohngebiet in geschlossener Bauweise							Dorfgebiet						
A	89	88	A	226	94	111	21	.	17
B	85	85	B	521	69	398	54	.	48
C	12 851	12 797	C	9 247	5 119	3 868	261	.	222
D	150,47	150,66	D	17,74	73,95	9,72	4,81	.	4,60
E	1,14	1,14	E	0,40	1,00	0,40	1,50	.	1,50
F	628,85	628,85	F	1346,81	1346,81	119,00	26,07	.	26,07
Wohngebiet in offener Bauweise							Insgesamt						
A	162	83	A	501	279	167	55	12	38
B	485	84	B	1 180	309	476	395	37	352
C	18 825	9 546	C	49 089	35 141	9 989	3 958	1 660	2 252
D	38,79	113,91	77,48	9,93	6,69	6,69	D	41,58	113,82	20,96	10,02	45,25	6,40
E	1,00	3,50	1,00	1,00	1,00	1,00	E	0,40	1,00	0,40	1,00	15,00	1,00
F	764,95	507,25	764,95	550,20	550,20	550,20	F	1346,81	1346,81	764,95	550,20	84,57	550,20
Sachsen - Anhalt													
Geschäftsgebiet							Wohngebiet Insgesamt						
A	6	5	A	872	837	33	.	.	.
B	13	13	B	703	550	150	.	.	.
C	1 066	945	C	57 393	53 260	4 016	.	.	.
D	79,88	75,38	D	81,61	96,89	26,84	.	.	.
E	14,62	14,62	E	7,96	10,00	7,96	.	.	.
F	150,00	90,00	F	957,78	957,78	160,00	.	.	.
Geschäftsgebiet mit Wohngebiet gemischt							Industriegebiet						
A	118	113	A	113	.	70	63	.	.
B	130	98	B	731	.	513	447	.	.
C	5 230	4 926	C	24 004	.	16 996	16 307	.	.
D	40,29	50,14	D	32,84	37,64	33,13	36,52	28,19	.
E	7,50	10,69	E	3,50	9,01	3,50	3,50	5,01	.
F	266,99	266,99	F	414,49	174,00	414,49	414,49	120,00	.
Wohngebiet in geschlossener Bauweise							Dorfgebiet						
A	5	5	A	390	369	9	12	7	5
B	3	3	B	384	326	50	8	7	1
C	604	604	C	9 469	8 733	593	143	126	17
D	198,06	198,06	D	24,63	26,77	11,82	17,55	16,95	23,53
E	130,00	130,00	E	4,00	7,50	4,00	6,48	6,48	12,00
F	333,33	333,33	F	243,16	243,16	37,50	70,00	70,00	45,45
Wohngebiet in offener Bauweise							Insgesamt						
A	867	832	A	1 499	1 363	48	98	70	.
B	700	547	B	1 962	1 144	287	531	454	.
C	56 789	52 656	C	97 162	73 796	5 935	17 430	16 433	.
D	81,10	96,32	26,84	.	.	.	D	49,53	64,49	20,70	32,84	36,20	29,25
E	7,96	10,00	7,96	.	.	.	E	3,50	7,50	4,00	3,50	3,50	5,01
F	957,78	957,78	160,00	.	.	.	F	957,78	957,78	160,00	414,49	414,49	150,00
Schleswig - Holstein													
Geschäftsgebiet							Wohngebiet Insgesamt						
A	A	516	430
B	B	556	340
C	C	64 246	55 886
D	D	115,47	164,16	41,44	.	.	.
E	E	3,20	6,46	5,00	.	.	.
F	F	1605,50	1605,50	168,00	.	.	.
Geschäftsgebiet mit Wohngebiet gemischt							Industriegebiet						
A	A	45	.	37	37	.	.
B	B	267	.	175	175	.	.
C	C	14 059	.	11 484	11 484	.	.
D	79,03	540,48	D	52,57	72,59	65,45	65,45	.	.
E	2,70	155,00	E	1,20	25,00	1,20	1,20	.	.
F	1 006,29	1 006,29	F	293,25	116,00	293,25	293,25	.	.
Wohngebiet in geschlossener Bauweise							Dorfgebiet						
A	187	161	A	486	354	118	14	9	.
B	134	113	B	780	307	449	23	19	.
C	16 569	15 648	C	49 532	39 427	9 423	681	589	.
D	123,51	138,97	42,75	.	.	.	D	63,54	128,42	20,97	29,34	31,43	.
E	18,50	18,50	22,60	.	.	.	E	0,50	11,89	2,00	0,50	10,01	.
F	318,22	318,22	100,00	.	.	.	F	641,67	641,67	95,48	120,00	60,00	.
Wohngebiet in offener Bauweise							Insgesamt						
A	329	269	A	1 057	794	206	57	47	.
B	422	228	B	1 683	668	791	224	198	.
C	47 677	40 237	C	133 057	100 195	19 355	13 506	13 123	.
D	112,92	176,61	41,28	.	.	.	D	79,08	149,95	24,48	60,36	66,37	15,29
E	3,20	6,46	5,00	.	.	.	E	0,50	6,46	2,00	0,50	1,20	0,50
F	1 605,50	1 605,50	168,00	.	.	.	F	1 605,50	1 605,50	168,00	350,00	296,95	120,00

2 Kaufwerte für Bauland 1. Vj. 2000 nach Baulandarten, Ländern und Baugebieten

Bauland- arten insgesamt	Baureifes Land	Rohbau- land	Sonstiges Bauland zusammen	Industrie- land	Land für Verkehrs- zwecke	Freiflä- chen	Bauland- arten insgesamt	Baureifes Land	Rohbau- land	Sonstiges Bauland zusammen	Industrie- land	Land für Verkehrs- zwecke	Freiflä- chen
Thüringen													
Geschäftsgebiet							Wohngebiet Insgesamt						
A	A	514	453
B	B	491	359
C	C	45 839	39 200
D	D	93,65	109,13	51,31	.	.	.
E	E	4,99	8,96	4,99	.	.	.
F	F	560,72	560,72	132,01	.	.	.
Geschäftsgebiet mit Wohngebiet gemischt							Industriegebiet						
A	A	122	.	95	87	.	.
B	B	637	.	552	531	.	.
C	C	15 215	.	13 074	12 782	.	.
D	51,86	72,05	D	23,90	26,27	23,70	24,08	64,69	.
E	8,66	8,66	E	1,00	1,10	1,00	1,00	13,00	.
F	380,00	380,00	F	260,00	47,50	260,00	120,00	260,00	.
Wohngebiet in geschlossener Bauweise							Dortgebiet						
A	9	9	A	282	238	37	7	5	.
B	7	7	B	228	176	46	6	5	.
C	1 107	1 107	C	7 955	6 945	733	278	265	.
D	167,09	167,09	D	34,88	39,51	15,98	42,98	46,67	.
E	20,98	20,98	E	1,50	1,50	2,00	12,00	12,00	.
F	360,00	360,00	F	438,31	438,31	39,33	53,54	53,54	.
Wohngebiet in offener Bauweise							Insgesamt						
A	505	444	A	951	741	105	105	93	.
B	484	353	B	1 398	634	202	563	537	.
C	44 833	38 093	C	71 750	50 372	7 953	13 425	13 053	.
D	92,65	108,04	51,31	.	.	.	D	51,31	79,47	39,43	23,85	24,33	55,98
E	4,99	8,96	4,99	.	.	.	E	1,00	1,10	2,00	1,00	1,00	13,00
F	560,72	560,72	132,01	.	.	.	F	560,72	560,72	142,86	260,00	120,00	260,00
Früheres Bundesgebiet													
Geschäftsgebiet							Wohngebiet Insgesamt						
A	51	47	A	9 545	8 800	642	103	58	45
B	149	131	B	9 427	6 928	2 355	144	64	80
C	30 884	30 653	C	1 308 601	1 174 054	131 134	3 412	1 971	1 441
D	207,54	233,59	D	138,81	169,48	55,68	23,63	30,71	17,97
E	6,33	20,00	E	2,35	2,35	3,85	3,20	3,20	7,50
F	2 000,00	2 000,00	F	1 942,53	1 942,53	1 017,69	429,00	429,00	350,00
Geschäftsgebiet mit Wohngebiet gemischt							Industriegebiet						
A	152	139	A	845	205	50	590	568	.
B	238	174	B	4 487	694	581	3211	3155	.
C	48 137	46 329	C	289 981	31 734	15 012	243 235	239 912	.
D	201,87	265,88	166,53	48,96	7,00	85,00	D	64,63	45,70	25,84	75,74	76,04	68,37
E	2,70	12,00	7,00	7,00	7,00	85,00	E	1,20	5,00	4,00	1,20	1,20	11,00
F	1 283,02	1 283,02	296,95	85,00	85,00	85,00	F	1 655,00	459,06	400,00	1 655,00	1 655,00	230,00
Wohngebiet in geschlossener Bauweise							Dortgebiet						
A	764	730	A	2 240	1 853	325	62	26	14
B	707	656	B	2 744	1 727	897	120	80	19
C	149 376	144 826	C	230 010	196 280	28 233	5 497	4 466	349
D	211,18	220,89	86,97	29,61	17,97	3,20	D	83,81	113,64	31,47	45,80	55,50	16,70
E	8,50	8,50	20,00	3,20	7,50	7,50	E	0,50	2,03	2,00	0,50	10,01	0,50
F	1 201,89	1 201,89	232,02	429,00	350,00	350,00	F	748,90	748,90	377,88	208,76	171,30	208,76
Wohngebiet in offener Bauweise							Insgesamt						
A	8 781	8 070	A	12 833	11 044	1 022	767	596	107
B	8 720	6 272	B	17 045	9 655	3 903	3 487	3 240	133
C	1 159 224	1 029 228	C	1 907 611	1 479 050	174 885	253 676	245 608	5 574
D	132,94	164,10	54,98	29,61	17,97	3,20	D	111,91	153,20	44,80	72,74	75,80	41,79
E	2,35	2,35	3,85	3,20	7,50	7,50	E	0,50	2,03	2,00	0,50	1,20	0,50
F	1 942,53	1 942,53	1 017,69	429,00	350,00	350,00	F	2 000,00	2 000,00	1 017,69	1 655,00	1 655	429,00
Neue Länder und Berlin-Ost													
Geschäftsgebiet							Wohngebiet Insgesamt						
A	31	25	A	2 952	2 687	228	37	32	.
B	126	98	B	3 416	1 981	1 064	371	351	.
C	13 179	12 230	C	292 980	249 046	40 448	3 487	2 298	.
D	104,50	124,49	D	85,77	125,72	38,01	9,40	6,55	.
E	10,00	10,00	E	0,69	1,14	1,00	0,69	0,69	.
F	592,31	592,31	F	957,78	957,78	764,95	550,20	550,20	.
Geschäftsgebiet mit Wohngebiet gemischt							Industriegebiet						
A	357	322	A	340	94	11	235	217	.
B	567	353	B	2 458	777	167	1514	1423	.
C	28 711	24 750	C	81 340	32 016	2 218	47 107	45 864	.
D	50,62	70,19	18,66	15,92	13,53	1,14	D	33,09	41,21	13,27	31,11	32,22	47,92
E	1,00	1,00	4,56	1,14	1,14	1,14	E	1,00	1,10	8,20	1,00	1,00	5,01
F	966,18	966,18	142,86	50,00	36,50	36,50	F	414,49	336,26	34,02	414,49	414,49	260,00
Wohngebiet in geschlossener Bauweise							Dortgebiet						
A	287	268	18	.	.	.	A	1 860	1 440	349	71	53	.
B	631	218	412	.	.	.	B	2 789	1 498	883	408	371	.
C	39 822	32 848	6 972	.	.	.	C	84 925	71 353	12 017	1 555	1 092	.
D	63,13	150,36	16,91	.	.	.	D	30,46	47,63	13,61	3,81	14,51	2,95
E	1,14	1,14	8,00	.	.	.	E	0,20	1,00	0,40	0,20	2,00	0,20
F	840,45	840,45	200,00	.	.	.	F	1 346,81	1 346,81	290,00	70,00	70,00	45,45
Wohngebiet in offener Bauweise							Insgesamt						
A	2 665	2 419	210	36	31	31	A	5 540	4 568	615	357	238	108
B	2 785	1 762	652	371	351	351	B	9 356	4 707	2 332	2 317	1 481	746
C	253 158	216 198	33 476	3 485	2 297	2 297	C	501 135	389 394	58 897	52 844	47 801	4 359
D	90,90	122,67	51,35	9,40	6,55	6,55	D	53,56	82,73	25,26	22,80	32,27	5,84
E	0,69	3,50	1,00	0,69	0,69	0,69	E	0,20	1,00	0,40	0,20	1,00	0,20
F	957,78	957,78	764,95	550,20	550,20	550,20	F	1 346,81	1 346,81	764,95	550,20	414,49	550,20

3 Kaufwerte für Bauland nach

3.1 Vierteljahres

Lfd. Nr.	Jahr Vierteljahr	Bauland insgesamt				Baureifes Land				Rohbauland				
		Kauffälle	veräußerte Fläche	Kaufsumme	Kaufwert	Kauffälle	veräußerte Fläche	Kaufsumme	Kaufwert	Kauffälle	veräußerte Fläche	Kaufsumme	Kaufwert	
		Anzahl	1 000 m²	1 000 DM	DM/m²	Anzahl	1 000 m²	1 000 DM	DM/m²	Anzahl	1 000 m²	1 000 DM	DM/m²	
Deutschland														
1	1992	1. Vj.	21 856	49 683	2 627 038	52,88	17 141	19 229	1 915 871	99,64	3 003	16 490	368 211	22,33
2		2. Vj.	24 638	54 004	3 051 025	56,50	18 388	22 122	2 235 139	101,04	3 803	17 708	428 061	24,17
3		3. Vj.	25 544	58 666	3 239 238	55,22	19 066	24 562	2 309 134	94,01	4 609	25 239	614 626	24,35
4		4. Vj.	28 885	65 422	3 553 869	54,32	21 861	27 503	2 563 268	93,20	4 896	27 491	627 776	22,84
5	1993	1. Vj.	23 800	55 715	3 181 271	57,10	17 863	26 984	2 400 047	88,94	4 187	21 250	554 797	26,11
6		2. Vj.	27 890	57 007	3 482 529	61,09	21 437	26 931	2 642 786	98,13	4 524	22 163	551 306	24,87
7		3. Vj.	27 876	55 016	3 430 499	62,35	21 456	24 957	2 500 161	100,18	4 470	20 844	589 940	28,30
8		4. Vj.	30 741	61 892	4 058 879	65,58	23 878	29 273	3 087 659	105,48	5 020	23 622	674 831	28,57
9	1994	1. Vj.	24 644	48 413	3 157 236	65,21	18 650	23 120	2 340 800	101,24	4 577	17 935	562 516	31,36
10		2. Vj.	30 792	56 715	3 870 248	68,24	24 168	27 636	2 983 117	107,94	4 674	18 657	587 122	31,47
11		3. Vj.	28 455	48 200	3 581 586	74,31	22 404	24 531	2 791 686	113,80	4 154	15 928	492 843	30,94
12		4. Vj.	27 769	50 672	3 842 827	75,84	21 193	23 991	2 878 672	119,99	4 388	18 034	591 788	32,81
13	1995	1. Vj.	22 355	43 527	3 040 907	69,86	17 309	21 283	2 328 787	109,42	3 444	14 821	443 453	29,92
14		2. Vj.	24 495	44 488	2 962 131	66,58	18 425	20 116	2 209 249	109,82	4 190	16 225	454 721	28,03
15		3. Vj.	25 254	44 578	3 061 869	68,69	19 725	20 992	2 356 731	112,27	3 490	14 790	395 650	26,75
16		4. Vj.	23 995	42 020	3 153 466	75,05	18 397	19 543	2 354 013	120,45	3 588	13 530	400 718	29,62
17	1996	1. Vj.	21 182	37 126	2 541 781	68,46	16 878	18 103	1 908 698	105,44	2 798	11 858	331 149	27,93
18		2. Vj.	24 204	37 607	2 808 303	74,67	19 618	20 388	2 186 930	107,27	2 803	10 806	349 886	32,38
19		3. Vj.	24 544	38 732	2 949 991	76,16	19 914	20 855	2 358 969	113,11	2 726	8 927	263 610	29,53
20		4. Vj.	30 133	46 944	4 516 335	96,21	24 854	25 026	3 532 846	141,17	3 047	11 727	475 377	40,54
21	1997	1. Vj.	16 517	22 732	1 873 231	82,40	13 807	13 626	1 543 605	113,28	1 707	4 750	156 760	33,00
22		2. Vj.	25 110	34 805	3 003 379	86,79	21 013	20 355	2 473 999	121,54	2 465	8 305	291 392	35,09
23		3. Vj.	24 454	33 171	2 906 490	87,62	20 149	18 614	2 323 693	124,84	2 471	7 343	302 887	41,25
24		4. Vj.	26 324	39 569	3 227 042	81,56	21 607	19 845	2 515 953	126,78	2 823	10 823	368 628	34,06
25	1998	1. Vj.	21 835	30 190	2 793 454	92,53	18 569	17 705	2 264 615	127,91	2 029	6 991	317 574	45,43
26		2. Vj.	26 402	35 033	3 181 649	90,82	22 529	20 610	2 580 681	125,21	2 382	7 042	296 854	42,16
27		3. Vj.	26 585	35 992	3 509 861	97,52	22 569	21 148	2 866 975	135,57	2 281	7 315	265 287	36,27
28		4. Vj.	26 920	43 939	3 975 954	90,49	22 241	21 766	2 990 651	137,40	2 875	13 178	557 018	42,27
29	1999	1. Vj.	22 166	29 454	2 642 259	89,71	19 110	17 082	2 177 565	127,48	1 820	6 662	245 925	36,92
30		2. Vj.	27 618	35 800	3 473 159	97,02	23 408	20 401	2 821 693	138,31	2 621	8 367	348 475	41,65
31		3. Vj.	27 093	34 634	3 413 322	98,55	23 124	20 156	2 825 935	140,20	2 377	7 383	270 629	36,66
32		4. Vj.	24 199	33 514	3 312 610	98,84	20 346	18 302	2 631 877	143,81	2 210	7 225	300 056	41,53
33	2000	1. Vj.	18 373	26 402	2 408 747	91,24	15 612	14 362	1 868 445	130,10	1 637	6 235	233 782	37,49
Neue Länder und Berlin - Ost														
34	1992	1. Vj.	2 559	23 098	376 027	16,28	884	3 406	57 270	16,82	1 561	12 844	174 343	13,57
35		2. Vj.	4 732	27 240	553 841	20,33	1 695	6 277	214 418	34,16	2 179	13 598	242 946	17,87
36		3. Vj.	5 652	32 857	726 688	22,12	2 246	8 780	280 862	31,99	3 033	21 200	371 953	17,55
37		4. Vj.	6 285	35 373	826 483	23,36	2 811	9 532	321 402	33,72	3 058	22 742	390 143	17,16
38	1993	1. Vj.	5 667	30 288	855 188	28,24	2 544	11 530	458 490	39,77	2 793	16 701	339 834	20,35
39		2. Vj.	6 446	28 962	903 378	31,19	3 006	9 110	513 800	56,40	2 983	17 264	308 188	17,85
40		3. Vj.	5 973	25 509	734 186	28,78	2 773	7 300	326 476	44,72	2 760	15 652	340 337	21,74
41		4. Vj.	7 435	31 068	930 410	29,95	3 965	9 947	501 562	50,42	2 976	17 855	369 773	20,71
42	1994	1. Vj.	8 123	27 165	997 000	36,70	4 627	9 538	529 291	55,49	2 903	13 634	304 799	25,00
43		2. Vj.	8 160	28 420	1 160 261	40,83	5 015	9 615	718 904	74,77	2 614	12 854	332 748	25,89
44		3. Vj.	7 094	20 418	908 321	44,49	4 461	7 497	606 923	80,95	2 104	9 684	214 658	22,17
45		4. Vj.	6 285	18 296	820 422	44,84	3 744	6 961	538 072	77,30	2 053	8 690	207 898	23,92
46	1995	1. Vj.	7 691	23 170	977 696	42,20	5 012	9 145	691 624	75,63	2 132	10 564	204 540	19,36
47		2. Vj.	7 646	20 320	791 166	38,93	4 792	7 281	505 358	69,40	2 336	9 868	186 652	18,91
48		3. Vj.	7 264	19 732	737 724	37,39	4 836	7 159	495 574	69,22	1 851	8 808	155 867	17,70
49		4. Vj.	7 420	19 705	812 239	41,22	4 886	7 185	557 643	77,61	1 938	8 958	166 255	18,56
50	1996	1. Vj.	7 998	19 279	848 765	44,03	5 836	8 074	566 025	70,10	1 530	7 360	146 624	19,92
51		2. Vj.	6 623	15 576	604 602	38,82	4 813	7 571	414 946	54,81	1 381	6 263	131 082	20,93
52		3. Vj.	7 755	16 665	876 733	52,61	5 868	7 432	619 990	83,42	1 233	4 768	104 765	21,97
53		4. Vj.	8 310	17 161	1 159 209	67,55	6 570	8 011	846 485	105,67	1 170	5 439	189 601	34,86
54	1997	1. Vj.	5 718	9 780	535 834	54,79	4 479	5 394	417 999	77,49	865	2 177	48 493	22,28
55		2. Vj.	6 991	12 865	735 790	57,19	5 657	7 229	588 937	81,47	921	3 497	72 447	20,72
56		3. Vj.	6 821	11 045	609 785	55,21	5 449	6 031	461 245	76,49	886	2 633	76 554	29,07
57		4. Vj.	7 427	14 664	748 193	51,02	5 839	6 520	562 467	86,27	1 011	4 923	90 212	18,33
58	1998	1. Vj.	6 349	9 539	698 563	73,03	5 057	4 893	572 971	117,10	885	2 467	77 592	31,46
59		2. Vj.	7 583	11 219	680 375	60,84	6 205	6 412	543 289	84,72	908	2 234	70 717	31,66
60		3. Vj.	7 382	11 800	697 419	59,10	6 004	6 383	517 499	81,07	889	2 809	71 315	25,39
61		4. Vj.	7 402	12 724	732 848	57,60	5 999	6 993	581 813	83,20	893	2 974	83 321	28,01
62	1999	1. Vj.	6 606	10 270	539 002	52,49	5 513	5 035	412 398	81,90	657	2 873	71 191	24,78
63		2. Vj.	8 037	12 509	741 709	59,29	6 706	6 533	581 094	88,95	874	3 019	101 082	33,48
64		3. Vj.	7 103	10 360	650 296	62,77	5 979	5 943	540 217	90,91	894	1 928	52 656	27,31
65		4. Vj.	7 608	11 980	728 264	60,89	6 224	6 337	577 896	91,17	839	2 589	86 592	33,45
66	2000	1. Vj.	5 540	9 356	501 135	53,56	4 588	4 707	389 394	82,73	615	2 332	58 897	25,26

Statistisches Bundesamt, Fachserie 17, R 5, 1. Vj/2000

Baulandarten im Zeitvergleich

ergebnisse

Sonstiges Bauland																	Lfd.
insgesamt				Industrieland				Land für Verkehrszwecke				Freiflächen					
Kauf-fälle	veräußerte Fläche	Kauf-summe	Kauf-wert	Kauf-fälle	veräußerte Fläche	Kauf-summe	Kauf-wert	Kauf-fälle	veräußerte Fläche	Kauf-summe	Kauf-wert	Kauf-fälle	veräußerte Fläche	Kauf-summe	Kauf-wert		
Anzahl	1 000 m²	1 000 DM	DM/m²	Anzahl	1 000 m²	1 000 DM	DM/m²	Anzahl	1 000 m²	1 000 DM	DM/m²	Anzahl	1 000 m²	1 000 DM	DM/m²		
Deutschland																	
1 712	13 965	342 955	24,56	1 010	11 151	326 263	29,26	522	1 881	9 992	5,31	180	933	6 701	7,18	1	
2 447	14 174	387 825	27,36	1 863	12 708	363 077	28,57	443	1 158	10 947	9,45	141	309	13 801	44,70	2	
1 869	8 865	315 478	35,59	1 256	7 655	299 386	39,11	495	749	9 559	12,76	118	461	6 533	14,18	3	
2 128	10 429	362 825	34,79	1 377	9 055	341 003	37,66	620	985	13 249	13,45	131	389	8 574	22,03	4	
1 750	7 480	226 426	30,27	1 023	6 282	211 854	33,72	617	982	10 716	10,91	110	216	3 856	17,86	5	
1 929	7 913	288 438	36,45	1 288	7 007	269 273	38,43	518	638	9 564	14,99	123	268	9 601	35,77	6	
1 950	9 215	340 397	36,94	1 293	7 973	317 718	39,85	535	939	13 369	14,24	122	303	9 311	30,71	7	
1 843	8 996	296 389	32,95	1 255	7 652	277 224	36,23	504	1 069	13 627	12,74	84	275	5 538	20,11	8	
1 417	7 358	253 920	34,51	1 046	6 512	236 021	36,25	303	629	7 327	11,65	68	217	10 571	48,67	9	
1 950	10 422	300 009	28,78	1 259	9 184	278 279	30,30	588	1 058	14 174	13,39	103	180	7 555	41,87	10	
1 897	7 741	297 057	38,38	1 171	6 591	278 648	42,28	634	918	13 717	14,94	92	232	4 692	20,19	11	
2 188	8 647	372 366	43,07	1 365	7 232	348 230	48,15	729	1 238	17 554	14,18	94	176	6 583	37,36	12	
1 602	7 422	268 667	36,20	1 076	6 455	255 809	39,63	481	866	8 306	9,59	45	101	4 552	45,09	13	
1 880	8 147	298 160	36,60	1 123	6 509	278 487	42,78	651	1 314	13 727	10,44	106	323	5 946	18,41	14	
2 039	8 796	309 488	35,19	1 226	6 919	287 064	41,49	720	1 545	14 285	9,24	93	331	8 139	24,58	15	
2 010	8 947	398 736	44,56	1 264	7 597	362 858	47,76	658	1 195	30 065	25,16	88	155	5 812	37,49	16	
1 506	7 165	301 934	42,14	980	5 957	287 624	48,28	453	859	10 288	11,98	73	349	4 022	11,53	17	
1 783	6 414	271 487	42,33	1 037	5 128	256 173	49,95	662	1 118	12 518	11,20	84	167	2 795	16,69	18	
1 904	8 950	327 413	36,58	1 152	7 518	273 035	36,32	661	1 280	13 512	10,56	91	153	40 865	267,33	19	
2 232	10 191	508 112	49,86	1 494	8 462	482 110	56,97	623	1 444	17 493	12,11	115	285	8 510	29,87	20	
1 003	4 356	172 866	39,68	740	3 824	164 038	42,89	223	431	5 663	13,13	40	101	3 166	31,39	21	
1 632	5 945	237 987	40,03	985	4 801	225 949	47,06	553	938	8 087	8,62	94	206	3 951	19,16	22	
1 834	7 215	279 910	38,80	1 164	5 871	263 884	44,95	581	1 177	13 086	11,12	89	168	2 940	17,51	23	
1 894	8 901	342 461	38,47	1 282	7 314	322 948	44,16	521	1 227	14 648	11,94	91	360	4 865	13,50	24	
1 237	5 495	211 265	38,45	927	4 569	202 092	44,24	255	754	6 098	8,09	55	172	3 074	17,86	25	
1 491	7 381	304 114	41,20	1 136	6 398	290 175	45,36	289	783	9 083	11,60	66	200	4 855	24,30	26	
1 735	7 530	377 598	50,15	1 272	6 452	361 467	56,02	399	1 000	13 039	13,04	64	78	3 092	39,72	27	
1 804	8 995	428 284	47,61	1 321	7 692	400 265	52,03	394	1 021	15 295	14,98	89	282	12 724	45,11	28	
1 236	5 710	218 769	38,31	923	4 934	207 953	42,15	247	610	5 877	9,64	66	167	4 940	29,62	29	
1 589	7 032	302 991	43,09	1 173	6 323	291 250	46,06	329	466	7 614	16,35	87	243	4 127	16,97	30	
1 592	7 095	316 758	44,64	1 157	5 600	296 560	52,96	363	998	10 487	10,51	72	497	9 712	19,53	31	
1 643	7 987	380 677	47,66	1 229	6 637	367 211	55,33	342	1 224	10 629	8,68	72	126	2 837	22,52	32	
1 124	5 805	306 520	52,81	834	4 722	293 409	62,14	215	880	9 933	11,29	75	203	3 178	15,63	33	
Neue Länder und Berlin - Ost																	
114	6 848	144 414	21,09	66	6 145	142 115	23,13	3	1			45	702	2 287	3,26	34	
858	7 365	96 476	13,10	815	7 285	95 710	13,14	33	61	632	10,42	10	19	134	6,93	35	
373	2 878	73 873	25,67	273	2 485	71 750	28,87	88	145	533	3,68	12	248	1 590	6,41	36	
416	3 099	114 938	37,08	325	2 819	112 484	39,91	85	195	1 663	8,51	6	86	791	9,24	37	
330	2 057	56 864	27,84	218	1 889	55 614	29,44	111	166	1 227	7,41					38	
457	2 588	81 390	31,45	362	2 362	79 869	33,81	86	139	943	6,78	9	87	578	6,66	39	
440	2 558	67 372	26,34	290	2 031	62 249	30,65	142	415	2 705	6,52	8	112	2 418	21,59	40	
494	3 265	59 075	18,09	358	2 706	55 048	20,34	128	515	1 858	3,61	8	44	2 169	49,27	41	
593	3 992	126 910	31,79	480	3 666	120 366	32,84	98	273	2 474	9,05	15	53	4 070	76,48	42	
531	5 950	108 610	18,25	420	5 661	106 547	18,82	92	258	1 172	4,54	19	31	891	29,09	43	
529	3 237	86 739	26,80	387	2 904	84 557	29,12	134	286	2 038	7,13	8	47	144	3,08	44	
488	2 645	74 452	28,15	345	2 123	71 897	33,87	126	456	1 958	4,29	17	66	596	9,05	45	
547	3 461	81 532	23,56	416	3 176	76 839	24,20	114	238	1 611	6,78	17	47	3 082	65,08	46	
518	3 171	99 155	31,27	345	2 697	94 387	35,00	146	378	2 108	5,58	27	96	2 660	27,59	47	
577	3 764	86 283	22,92	405	3 071	81 619	26,58	154	504	2 328	4,62	18	189	2 336	12,35	48	
596	3 562	88 341	24,80	375	2 846	84 074	29,54	206	654	3 647	5,57	15	62	620	10,05	49	
632	3 844	136 115	35,41	436	3 272	132 876	40,60	176	389	2 489	6,40	20	183	750	4,10	50	
429	1 742	58 574	33,62	291	1 538	54 942	35,71	123	171	3 246	19,02	15	33	386	11,76	51	
654	4 464	151 978	34,04	444	3 842	108 131	28,14	185	574	5 892	10,27	25	48	37 955	785,50	52	
570	3 711	123 123	33,18	456	3 123	119 842	38,38	106	491	2 796	5,69	8	97	485	4,99	53	
374	2 209	69 341	31,39	316	2 027	68 561	33,82	52	142	726	5,12	6	40	54	1,34	54	
413	2 139	74 406	34,78	311	1 906	72 232	37,90	81	143	1 029	7,21	21	91	1 146	12,59	55	
486	2 382	71 986	30,23	383	2 110	69 855	33,11	91	248	1 942	7,81	12	23	189	8,06	56	
577	3 222	95 513	29,65	405	2 494	90 711	36,37	156	506	4 504	8,91	16	222	299	1,35	57	
427	2 179	48 000	21,11	310	1 594	42 921	26,92	105	558	2 699	4,83	12	26	379	14,68	58	
470	2 573	66 389	25,79	353	2 046	82 479	30,54	101	426	2 214	5,21	16	102	1 675	16,40	59	
489	2 608	108 606	41,05	364	2 229	106 619	47,37	117	368	2 796	7,59	8	10	190	19,05	60	
540	2 756	67 713	24,57	374	1 968	82 869	31,95	147	721	4 551	6,31	19	68	293	4,33	61	
435	2 382	55 414	23,46	281	1 834	50 485	27,52	128	432	2 927	6,78	26	96	2 021	20,95	62	
457	2 967	59 533	20,13	319	2 541	58 490	22,23	113	252	1 795	7,11	25	164	1 248	7,61	63	
430	2 489	57 422	23,07	265	1 480	48 845	33,46	141	715	6 257	8,75	24	314	2 320	7,39	64	
545	3 035	63 976	21,08	345	1 988	59 041	29,70	173	993	4 564	4,60	27	54	372	6,92	65	
357	2 317	52 844	22,80	238	1 481	47 801	32,27	108	746	4 359	5,84	11	90	684	7,63	66	

3 Kaufwerte für Bauland nach

3.1 Vierteljahres

Lfd. Nr.	Jahr Vierteljahr	Bauland insgesamt				Baureifes Land				Rohbauland				
		Kauffläche	verkaufte Fläche	Kaufsumme	Kaufwert	Kauffläche	verkaufte Fläche	Kaufsumme	Kaufwert	Kauffläche	verkaufte Fläche	Kaufsumme	Kaufwert	
		Anzahl	1 000 m²	1 000 DM	DM/m²	Anzahl	1 000 m²	1 000 DM	DM/m²	Anzahl	1 000 m²	1 000 DM	DM/m²	
Früheres Bundesgebiet														
1	1980	1. Vj.	23 106	27 707	1 618 660	58,42	17 953	17 568	1 323 143	75,31	3 460	6 443	217 227	33,72
2		2. Vj.	22 177	26 375	1 588 399	60,22	17 408	16 945	1 314 313	77,56	3 118	6 111	195 915	32,06
3		3. Vj.	21 385	26 257	1 622 233	61,78	16 733	15 738	1 313 241	83,44	2 908	5 868	183 681	31,30
4		4. Vj.	22 510	26 265	1 781 383	67,82	17 570	16 757	1 481 380	88,40	3 118	6 083	214 770	35,31
5	1985	1. Vj.	13 397	16 407	1 254 919	76,49	10 490	8 708	1 002 870	115,17	1 272	3 146	121 563	38,64
6		2. Vj.	14 644	16 987	1 339 342	78,85	11 533	9 316	1 045 879	112,27	1 319	2 582	114 153	44,21
7		3. Vj.	13 603	16 521	1 197 509	72,48	10 572	8 932	965 185	108,06	1 341	2 816	107 663	38,23
8		4. Vj.	15 052	17 615	1 431 374	81,26	11 599	9 760	1 177 499	120,85	1 504	2 753	110 630	40,19
13	1987	1. Vj.	11 999	13 570	1 165 689	85,90	9 501	7 629	977 566	128,14	1 104	1 782	77 682	43,60
14		2. Vj.	15 278	17 512	1 477 204	84,35	12 407	9 824	1 211 680	123,34	1 267	2 489	103 489	41,58
15		3. Vj.	14 128	16 858	1 441 980	85,54	11 346	9 143	1 153 570	126,17	1 129	2 149	90 619	42,16
16		4. Vj.	14 695	19 872	1 658 058	83,43	11 534	9 853	1 293 238	131,26	1 194	2 824	109 267	38,69
17	1988	1. Vj.	14 202	15 956	1 388 861	87,04	11 258	9 073	1 123 822	123,87	1 433	2 386	111 018	46,52
18		2. Vj.	14 101	15 812	1 433 211	90,64	11 624	9 206	1 179 969	128,17	1 077	1 597	74 452	46,63
19		3. Vj.	15 654	18 658	1 655 599	88,74	12 716	10 265	1 352 533	131,51	1 260	1 976	85 504	43,28
20		4. Vj.	16 791	20 779	1 922 125	92,50	13 457	11 159	1 507 234	135,07	1 340	2 549	132 457	51,96
21	1989	1. Vj.	14 476	17 654	1 645 120	93,19	11 971	10 331	1 316 382	127,42	1 123	1 893	91 513	48,34
22		2. Vj.	17 739	21 062	1 909 512	90,66	14 409	12 260	1 560 513	127,28	1 488	2 845	127 335	44,76
23		3. Vj.	16 655	20 426	1 976 160	96,74	13 890	12 531	1 620 394	129,31	1 182	2 521	127 611	50,61
24		4. Vj.	19 811	24 486	2 394 837	97,80	16 664	14 831	1 959 237	132,11	1 399	3 067	168 984	55,09
25	1990	1. Vj.	18 387	23 628	2 024 959	85,70	15 298	14 079	1 629 531	115,75	1 400	3 002	166 570	55,50
26		2. Vj.	17 357	22 654	1 990 153	87,85	14 252	12 451	1 582 188	127,08	1 453	3 192	175 362	54,93
27		3. Vj.	16 822	22 769	1 984 183	87,15	13 511	12 526	1 590 944	127,01	1 467	3 408	155 925	45,75
28		4. Vj.	18 442	25 413	2 439 908	96,01	14 809	13 507	1 843 176	136,46	1 537	3 686	180 679	49,02
29	1991	1. Vj.	13 799	18 641	1 627 078	87,29	11 134	10 433	1 313 471	125,90	1 242	2 760	147 554	53,47
30		2. Vj.	17 331	23 811	2 259 046	94,88	13 898	12 649	1 780 631	140,77	1 567	3 357	200 707	59,80
31		3. Vj.	18 538	25 580	2 404 964	94,02	15 258	14 774	1 928 832	130,56	1 504	3 578	199 082	55,63
32		4. Vj.	20 242	28 786	2 746 631	95,41	16 439	15 502	2 058 595	132,79	1 866	4 752	269 430	56,70
33	1992	1. Vj.	19 297	26 585	2 251 011	84,67	16 257	15 823	1 858 601	117,46	1 442	3 646	193 869	53,18
34		2. Vj.	19 906	26 764	2 497 185	93,30	16 693	15 844	2 020 720	127,54	1 624	4 110	185 115	45,04
35		3. Vj.	19 892	25 808	2 512 550	97,35	16 820	15 783	2 028 272	128,51	1 576	4 039	242 673	60,09
36		4. Vj.	22 600	30 049	2 727 386	90,76	19 050	17 970	2 241 865	124,75	1 838	4 749	237 634	50,04
37	1993	1. Vj.	18 133	25 427	2 326 082	91,48	15 319	15 455	1 941 557	125,63	1 394	4 550	214 964	47,25
38		2. Vj.	21 444	28 045	2 579 152	91,96	18 431	17 821	2 128 986	119,46	1 541	4 900	243 118	49,62
39		3. Vj.	21 903	29 507	2 696 313	91,38	18 683	17 657	2 173 685	123,10	1 710	5 192	249 603	48,07
40		4. Vj.	23 306	30 824	3 128 469	101,49	19 913	19 326	2 586 098	133,81	2 044	5 767	305 058	52,90
41	1994	1. Vj.	16 521	21 248	2 160 236	101,67	14 023	13 582	1 811 509	133,37	1 674	4 300	221 717	51,56
42		2. Vj.	22 632	28 295	2 709 987	95,78	19 153	18 020	2 264 214	125,65	2 060	5 802	254 374	43,84
43		3. Vj.	21 361	27 782	2 673 265	96,22	17 943	17 033	2 184 763	128,26	2 050	6 245	278 185	44,55
44		4. Vj.	21 484	32 376	3 022 405	93,35	17 449	17 030	2 340 800	137,44	2 335	9 344	383 890	41,08
45	1995	1. Vj.	14 864	20 357	2 063 211	101,35	12 297	12 138	1 637 163	134,88	1 312	4 257	238 913	56,12
46		2. Vj.	16 849	24 168	2 170 965	89,83	13 633	12 835	1 703 891	132,76	1 854	6 357	268 069	42,17
47		3. Vj.	17 990	24 846	2 324 145	93,54	14 889	13 833	1 861 157	134,55	1 639	5 982	239 784	40,08
48		4. Vj.	16 575	22 316	2 341 228	104,91	13 511	12 358	1 796 370	145,37	1 650	4 573	234 463	51,27
49	1996	1. Vj.	13 184	17 847	1 693 016	94,86	11 042	10 029	1 342 673	133,88	1 268	4 498	184 524	41,03
50		2. Vj.	17 581	22 031	2 203 701	100,03	14 805	12 817	1 771 984	138,26	1 422	4 543	218 804	48,17
51		3. Vj.	16 789	22 068	2 073 259	93,96	14 046	13 423	1 738 979	129,55	1 493	4 159	158 845	38,20
52		4. Vj.	21 823	29 783	3 357 127	112,72	18 284	17 016	2 686 361	157,88	1 877	6 287	285 776	45,45
53	1997	1. Vj.	10 799	12 952	1 337 397	103,26	9 328	8 232	1 125 605	136,74	842	2 573	108 267	42,07
54		2. Vj.	18 119	21 741	2 287 589	104,30	15 356	13 127	1 885 063	143,61	1 544	4 808	218 945	45,54
55		3. Vj.	17 633	22 126	2 296 705	103,80	14 700	12 583	1 862 447	148,01	1 585	4 710	226 334	48,06
56		4. Vj.	18 897	24 905	2 478 850	99,53	15 768	13 325	1 953 486	146,60	1 812	5 901	278 416	47,18
57	1998	1. Vj.	15 486	20 652	2 096 891	101,54	13 512	12 812	1 691 644	132,04	1 164	4 524	239 982	53,05
58		2. Vj.	18 819	23 813	2 501 273	105,04	16 324	14 198	2 037 392	143,50	1 474	4 808	228 137	47,03
59		3. Vj.	19 203	24 192	2 812 442	116,25	16 565	14 764	2 349 477	159,13	1 392	4 506	193 973	43,05
60		4. Vj.	19 518	31 215	3 243 108	103,90	16 242	14 773	2 408 838	163,06	2 012	10 203	473 697	46,43
61	1999	1. Vj.	15 581	19 184	2 103 267	109,64	13 597	12 047	1 785 188	146,53	1 163	3 789	174 734	46,11
62		2. Vj.	19 581	23 290	2 731 451	117,28	16 702	13 888	2 240 800	161,57	1 747	5 348	247 392	46,26
63		3. Vj.	19 990	24 275	2 783 028	113,82	17 145	14 214	2 285 718	160,81	1 683	5 455	217 973	39,96
64		4. Vj.	16 591	21 553	2 584 348	119,91	14 122	11 985	2 054 181	171,68	1 371	4 636	213 464	46,04
65	2000	1. Vj.	12 833	17 045	1 907 811	111,91	11 044	9 655	1 479 060	153,20	1 022	3 903	174 885	44,80

Baulandarten im Zeitvergleich

ergebnisse

Sonstiges Bauland																Lfd.
insgesamt				Industrieland				Land für Verkehrszwecke				Freiflächen				Nr.
Kauffälle	verkaufte Fläche	Kaufsumme	Kaufwert	Kauffälle	verkaufte Fläche	Kaufsumme	Kaufwert	Kauffälle	verkaufte Fläche	Kaufsumme	Kaufwert	Kauffälle	verkaufte Fläche	Kaufsumme	Kaufwert	
Anzahl	1 000 m²	1 000 DM	DM/m²	Anzahl	1 000 m²	1 000 DM	DM/m²	Anzahl	1 000 m²	1 000 DM	DM/m²	Anzahl	1 000 m²	1 000 DM	DM/m²	
Früheres Bundesgebiet																
1 693	3 696	78 290	21,18	459	2 655	62 263	23,45	1 140	828	12 246	14,79	94	212	3 781	17,79	1
1 651	3 319	78 170	23,56	455	2 413	64 163	26,59	1 090	728	10 622	14,60	106	177	3 385	19,08	2
1 744	4 650	125 310	26,95	541	3 149	101 481	32,23	1 064	1 034	13 827	13,37	139	467	10 002	21,44	3
1 822	3 424	85 233	24,89	513	2 512	67 151	26,73	1 185	647	12 478	19,28	124	265	5 604	21,13	4
1 635	4 553	130 485	28,66	601	3 077	106 497	34,61	944	1 246	18 651	14,97	90	231	5 337	23,14	5
1 792	5 088	179 310	35,24	694	3 052	153 221	50,20	988	1 713	19 522	11,40	110	323	6 567	20,31	6
1 690	4 773	124 661	26,12	638	2 727	95 409	34,98	915	1 623	20 510	12,64	137	423	8 743	20,68	7
1 949	5 102	143 245	28,07	798	3 326	122 534	36,85	1 033	1 578	15 689	9,94	118	199	5 022	25,24	8
1 394	4 159	110 441	26,55	695	2 977	92 318	31,01	632	1 018	14 936	14,67	67	164	3 187	19,49	13
1 604	5 200	162 036	31,16	854	3 799	149 000	39,22	659	1 159	9 582	8,27	91	242	3 454	14,27	14
1 653	5 565	197 791	35,54	837	3 642	165 769	45,51	718	1 668	15 314	9,18	98	255	16 708	65,64	15
1 967	7 196	255 553	35,51	983	5 300	223 750	42,22	779	1 272	20 800	16,35	205	624	11 003	17,64	16
1 511	4 497	154 021	34,25	823	3 465	139 282	40,20	516	715	9 183	12,84	172	317	5 557	17,54	17
1 400	5 009	178 790	35,69	810	4 113	164 602	40,02	449	638	7 746	12,15	141	259	6 441	24,86	18
1 678	6 397	217 563	34,01	941	4 840	198 504	41,02	596	1 049	9 656	9,20	141	508	9 402	18,49	19
1 994	7 071	282 434	39,94	1 260	5 876	265 339	45,15	582	796	9 197	11,56	152	399	7 899	19,79	20
1 382	5 430	237 225	43,69	874	4 529	224 751	49,62	405	584	6 881	11,78	103	316	5 593	17,68	21
1 842	5 957	221 664	37,21	1 068	4 835	196 530	40,65	647	835	9 366	11,22	127	287	15 768	54,93	22
1 583	5 374	228 155	42,45	1 054	4 657	213 446	45,83	427	540	9 387	17,39	102	177	5 323	30,00	23
1 748	6 588	266 615	40,47	1 193	5 729	251 474	43,90	451	620	9 058	14,61	104	239	6 083	25,42	24
1 689	6 548	228 858	34,95	986	5 430	215 083	39,61	574	849	8 560	10,08	129	270	5 215	19,35	25
1 652	7 011	232 603	33,18	978	4 839	214 800	44,39	536	1 875	12 311	6,57	138	298	5 492	18,44	26
1 844	6 835	237 314	34,72	1 100	5 564	218 984	39,36	534	786	10 344	13,15	210	485	7 985	16,47	27
2 096	8 220	416 053	50,61	1 373	6 919	369 752	56,33	544	922	17 363	18,83	179	379	8 937	23,55	28
1 423	5 448	166 052	30,48	887	4 278	152 257	35,59	449	815	9 126	11,20	87	354	4 670	13,18	29
1 866	7 805	277 709	35,58	1 086	5 543	237 449	42,83	565	1 725	14 852	8,61	215	537	25 408	47,36	30
1 776	7 227	277 050	38,33	1 109	5 890	259 184	44,00	484	842	9 330	11,08	183	495	8 536	17,23	31
1 937	8 532	418 606	49,06	1 226	6 876	396 737	57,70	563	862	13 385	15,52	148	793	8 484	10,70	32
1 598	7 117	198 541	27,90	944	5 006	184 147	36,78	519	1 880	9 980	5,31	135	230	4 414	19,16	33
1 589	6 810	291 349	42,78	1 048	5 423	267 367	49,30	410	1 097	10 315	9,40	131	289	13 668	47,22	34
1 496	5 987	241 605	40,36	983	5 170	227 636	44,03	407	604	9 026	14,93	106	213	4 943	23,24	35
1 712	7 330	247 887	33,82	1 052	6 237	228 519	36,64	535	790	11 586	14,67	125	304	7 783	25,64	36
1 420	5 423	169 562	31,27	805	4 393	156 240	35,56	506	816	9 489	11,63	109	213	3 833	18,00	37
1 472	5 325	207 048	38,88	926	4 644	189 404	40,78	432	499	8 621	17,28	114	182	9 023	49,70	38
1 510	6 658	273 025	41,01	1 003	5 942	255 469	42,99	393	524	10 663	20,35	114	191	6 893	36,06	39
1 349	5 731	237 314	41,41	897	4 946	222 176	44,92	376	554	11 770	21,25	76	231	3 369	14,56	40
824	3 366	127 010	37,74	566	2 846	115 655	40,64	205	356	4 853	13,65	53	164	6 502	39,64	41
1 419	4 472	191 399	42,80	839	3 522	171 733	48,76	496	800	13 002	16,24	84	150	6 664	44,48	42
1 368	4 504	210 318	46,69	784	3 687	194 091	52,65	500	632	11 678	18,48	84	186	4 549	24,49	43
1 700	6 002	297 914	49,64	1 020	5 109	276 332	54,08	603	782	15 595	19,94	77	110	5 987	54,23	44
1 055	3 962	187 135	47,24	660	3 279	178 970	54,57	367	629	6 695	10,65	28	54	1 471	27,43	45
1 362	4 976	199 005	40,00	778	3 812	184 100	48,29	505	937	11 619	12,41	79	227	3 286	14,50	46
1 462	5 032	223 205	44,36	821	3 849	205 445	53,38	566	1 041	11 956	11,49	75	142	5 803	40,88	47
1 414	5 385	310 395	57,64	889	4 751	276 784	58,68	452	541	26 418	48,87	73	93	5 193	55,61	48
874	3 321	165 819	49,93	544	2 685	154 748	57,64	277	470	7 799	16,59	53	166	3 272	19,69	49
1 354	4 672	212 913	45,58	746	3 590	201 231	56,05	539	947	9 272	9,79	69	135	2 410	17,89	50
1 250	4 486	175 435	39,11	708	3 676	164 905	44,87	476	706	7 620	10,79	66	105	2 910	27,83	51
1 662	6 480	384 989	59,41	1 038	5 339	362 267	67,85	517	953	14 697	15,42	107	188	8 025	42,73	52
629	2 147	103 525	48,22	424	1 797	95 476	53,14	171	289	4 937	17,05	34	61	3 112	51,17	53
1 219	3 806	163 581	42,98	674	2 896	153 717	53,08	472	795	7 059	8,88	73	115	2 805	24,35	54
1 348	4 833	207 924	43,02	781	3 761	194 028	51,59	490	928	11 144	12,01	77	144	2 751	19,04	55
1 317	5 679	246 948	43,48	877	4 819	232 237	48,19	385	721	10 144	14,07	76	139	4 567	32,86	56
810	3 316	165 286	49,84	617	2 974	159 171	53,52	150	195	3 399	17,39	43	146	2 694	18,42	57
1 021	4 807	237 744	49,45	783	4 352	227 696	62,32	188	358	6 889	19,20	50	98	3 180	32,56	58
1 246	4 922	268 993	54,65	908	4 223	255 948	60,59	282	631	10 243	16,22	56	68	2 901	42,76	59
1 264	6 239	360 572	57,79	947	5 725	337 396	58,94	247	300	10 745	35,84	70	214	12 431	58,00	60
801	3 348	163 355	48,79	642	3 100	157 487	50,81	119	178	2 950	16,56	40	70	2 919	41,53	61
1 132	4 074	243 459	59,75	854	3 782	234 760	62,08	216	213	5 819	27,29	62	79	2 879	36,28	62
1 162	4 606	259 336	56,30	892	4 140	247 715	59,83	222	283	4 230	14,96	48	183	7 391	40,38	63
1 098	4 952	318 701	63,95	884	4 649	308 171	68,29	169	231	6 085	26,28	45	72	2 465	34,13	64
787	3 487	253 676	72,74	596	3 240	245 808	75,80	107	133	6 574	41,79	64	114	2 494	21,95	65

3 Kaufwerte für Bauland nach

3.2 Jahres

Jahr	Bauland insgesamt				Baureifes Land				Rohbauland			
	Kauffälle	veräußerte Fläche	Kaufsumme	Kaufwert	Kauffälle	veräußerte Fläche	Kaufsumme	Kaufwert	Kauffälle	veräußerte Fläche	Kaufsumme	Kaufwert
	Anzahl	1 000 m²	1 000 DM	DM/m²	Anzahl	1 000 m²	1 000 DM	DM/m²	Anzahl	1 000 m²	1 000 DM	DM/m²
Deutschland												
1992	121 353	317 195	15 566 712	49,08	90 706	131 449	11 095 086	84,41	21 464	131 314	2 810 674	21,40
1993	131 524	286 430	17 137 688	59,83	100 003	133 630	12 823 440	95,96	22 828	112 621	2 928 956	26,01
1994	131 846	246 263	17 134 173	69,58	101 510	119 591	13 019 290	108,86	21 793	88 298	2 711 829	30,71
1995	112 430	208 749	14 670 105	70,28	85 970	97 963	11 116 576	113,48	17 633	71 389	2 049 979	28,72
1996	122 271	198 778	16 145 249	81,22	98 921	104 092	12 492 819	120,02	14 140	53 130	1 829 303	34,43
1997	108 202	154 946	13 476 037	86,97	89 376	84 958	10 750 929	126,54	11 362	38 700	1 425 989	36,85
1998	119 345	171 247	16 159 830	94,37	100 128	93 843	12 791 851	136,31	11 645	41 738	1 738 690	41,66
Früheres Bundesgebiet												
1962	151 702	230 898	2 664 862	11,54	85 968	94 760	1 405 089	14,83	55 492	109 252	1 038 264	9,50
1963	130 244	196 501	2 634 174	13,41	72 511	78 726	1 331 960	16,92	48 278	94 652	1 083 153	11,44
1964	134 577	200 252	2 853 535	14,25	77 851	83 933	1 549 134	18,46	47 981	88 814	1 076 347	12,12
1965	138 845	210 387	3 585 085	17,04	87 623	96 636	2 115 113	21,89	42 322	87 217	1 194 652	13,70
1966	117 304	158 153	2 993 581	18,93	76 700	80 123	1 891 606	23,61	32 752	59 529	869 608	14,61
1967	94 175	121 446	2 511 081	20,68	65 517	67 200	1 727 835	25,71	21 415	40 235	597 883	14,86
1968	101 614	132 999	2 995 177	22,52	72 367	73 961	2 098 402	28,37	21 224	40 992	651 372	15,89
1969	114 066	167 537	3 916 444	23,38	81 900	87 907	2 625 187	29,86	23 502	53 060	948 573	17,88
1970	119 965	174 792	4 420 403	25,29	86 498	96 159	2 955 612	30,74	25 254	53 575	1 049 841	19,60
1971	135 073	193 409	5 226 733	27,02	98 105	108 476	3 640 747	33,56	29 550	62 238	1 217 265	19,56
1972	136 013	202 782	6 368 712	31,41	96 612	110 803	4 457 122	40,23	31 764	66 676	1 503 000	22,54
1973	106 238	144 171	4 720 784	32,74	77 301	82 228	3 352 114	40,77	22 577	43 742	1 038 787	23,75
1974	94 236	112 648	3 569 678	31,69	69 857	65 472	2 641 399	40,34	17 581	30 851	684 896	22,20
1975	96 744	107 905	3 786 068	35,09	75 333	68 439	3 016 498	44,08	14 412	23 081	501 068	21,71
1976	102 908	111 156	4 444 391	39,98	81 261	74 034	3 613 188	48,80	14 462	23 512	591 121	25,14
1977	108 263	120 877	5 294 076	43,80	86 747	81 415	4 394 399	53,98	14 269	23 910	624 726	26,13
1978	117 771	146 796	6 837 500	46,58	94 270	93 883	5 624 802	59,91	15 838	29 565	847 008	28,65
1979	108 021	137 402	7 402 378	53,87	84 504	85 528	5 915 579	69,17	16 004	32 596	1 033 133	31,69
1980	97 624	118 365	7 389 197	62,43	76 221	74 122	6 078 796	82,01	13 865	27 225	895 046	32,88
1981	79 245	91 807	6 670 292	72,66	61 641	57 548	5 528 718	96,07	10 919	21 215	775 515	36,55
1982	78 765	79 858	6 627 542	82,99	58 643	49 982	5 573 579	111,51	9 636	16 512	707 472	42,85
1983	73 172	76 402	6 763 322	88,52	55 860	47 303	5 672 064	119,91	8 251	14 248	656 349	46,07
1984	66 245	68 501	6 009 241	87,72	49 247	41 125	5 015 325	121,95	6 960	11 893	536 238	45,09
1985	62 382	75 815	5 966 176	78,69	48 957	41 146	4 776 775	116,09	5 747	12 641	504 826	39,94
1986	62 200	72 148	6 060 760	84,00	49 511	40 536	4 907 574	121,07	5 298	9 747	437 233	44,86
1987	62 628	76 392	6 523 889	85,40	50 313	41 631	5 248 784	126,08	5 097	9 998	427 427	42,75
1988	70 681	85 568	7 551 592	88,25	57 370	47 337	6 046 945	127,74	5 654	10 323	506 359	49,05
1989	81 895	103 344	9 520 924	92,13	68 192	61 014	7 714 508	126,44	5 793	12 184	619 856	50,88
1990	86 709	118 348	10 561 240	89,24	71 378	65 812	8 172 866	124,19	6 590	16 435	938 036	57,08
1991	85 308	122 119	11 077 505	90,71	69 917	68 564	8 598 423	125,41	7 181	18 213	990 102	54,36
1992	92 329	124 853	11 734 342	93,99	78 062	75 692	9 579 426	126,56	7 224	18 904	1 025 787	54,26
1993	97 480	132 386	12 778 875	96,53	82 696	80 606	10 476 666	129,97	8 021	24 752	1 240 662	50,12
1994	94 934	127 555	12 555 329	98,43	79 452	76 500	10 201 256	133,35	9 297	29 817	1 372 670	46,04
1995	77 298	108 960	10 783 698	98,97	63 502	61 107	8 515 045	139,35	7 476	24 576	1 176 629	47,88
1996	82 817	110 716	11 580 837	104,60	69 426	64 018	9 301 953	145,30	7 160	23 479	1 074 879	45,78
1997	75 100	95 117	10 261 582	107,88	63 471	54 808	8 325 759	151,91	6 522	21 333	1 039 464	48,73
1998	85 027	116 301	12 842 451	110,42	72 792	64 659	10 197 458	157,71	7 098	28 298	1 379 806	48,76
Neue Länder und Berlin - Ost												
1992	29 024	192 342	3 832 370	19,92	12 644	55 758	1 515 660	27,18	14 240	112 410	1 784 887	15,88
1993	34 044	154 045	4 358 812	28,30	17 307	53 024	2 346 773	44,26	14 807	87 869	1 688 293	19,21
1994	36 912	118 709	4 578 844	38,57	22 058	43 091	2 818 034	65,40	12 496	58 481	1 339 159	22,90
1995	35 132	99 789	3 886 407	38,95	22 468	36 856	2 601 531	70,59	10 157	46 813	873 350	18,66
1996	39 454	88 062	4 564 412	51,83	29 495	40 074	3 190 866	79,62	6 980	29 650	754 424	25,44
1997	33 102	59 829	3 214 454	53,73	25 905	30 151	2 425 170	80,43	4 840	17 367	386 525	22,26
1998	34 318	54 946	3 317 380	60,37	27 336	29 184	2 594 393	88,90	4 547	13 441	358 884	26,70

Statistisches Bundesamt, Fachserie 17, R 5, 1.Vj/2000

Baulandarten im Zeitvergleich

ergebnisse

Sonstiges Bauland																Jahr
insgesamt				Industrieland				Land für Verkehrszwecke				Freiflächen				
Kauffälle	veräußerte Fläche	Kauf-summe	Kauf-wert	Kauffälle	veräußerte Fläche	Kauf-summe	Kauf-wert	Kauffälle	veräußerte Fläche	Kauf-summe	Kauf-wert	Kauffälle	veräußerte Fläche	Kauf-summe	Kauf-wert	
Anzahl	1 000 m²	1 000 DM	DM/m²	Anzahl	1 000 m²	1 000 DM	DM/m²	Anzahl	1 000 m²	1 000 DM	DM/m²	Anzahl	1 000 m²	1 000 DM	DM/m²	
Deutschland																
9 183	54 431	1 660 952	30,51	6 138	46 170	1 554 686	33,67	2 412	5 833	60 478	10,37	633	2 429	45 789	18,85 1992
8 693	40 180	1 385 292	34,48	5 614	34 680	1 294 412	37,32	2 576	4 148	56 182	13,54	503	1 352	34 698	25,66 1993
8 543	38 374	1 403 054	36,56	5 508	32 764	1 303 522	39,79	2 614	4 549	63 411	13,94	421	1 062	36 120	34,03 1994
8 827	39 397	1 503 550	38,16	5 435	31 652	1 394 048	44,04	2 998	6 308	80 425	12,75	394	1 437	29 078	20,24 1995
9 210	41 556	1 823 127	43,87	5 939	34 128	1 663 289	48,74	2 810	6 253	96 227	15,39	461	1 175	63 611	54,15 1996
7 464	31 288	1 299 118	41,52	5 001	26 016	1 231 853	47,35	2 090	4 193	47 328	11,29	373	1 080	19 937	18,46 1997
7 572	35 665	1 629 289	45,68	5 588	30 648	1 547 681	50,50	1 657	4 132	54 536	13,20	327	886	27 072	30,55 1998
Früheres Bundesgebiet																
10 242	26 887	221 509	8,24	2 811	15 559	142 788	9,18	5 676	6 806	52 831	7,76	1 755	4 522	25 890	5,73 1962
9 455	23 122	219 061	9,47	2 436	12 198	124 912	10,24	6 079	7 712	70 451	9,14	940	3 213	23 698	7,38 1963
8 745	27 505	228 054	8,29	2 356	15 255	131 216	8,60	5 695	7 716	61 117	7,92	694	4 534	35 721	7,88 1964
8 900	26 534	275 320	10,38	2 446	16 396	177 022	10,80	5 901	7 642	72 739	9,52	553	2 496	25 559	10,24 1965
7 852	18 501	232 368	12,56	1 866	10 645	150 153	14,11	5 503	5 509	62 118	11,28	483	2 347	20 097	8,56 1966
7 243	14 011	185 364	13,23	1 362	6 580	98 238	14,93	5 394	5 820	69 042	11,86	487	1 610	18 083	11,23 1967
8 023	18 047	245 402	13,60	1 810	9 481	146 622	15,47	5 664	6 700	78 924	11,78	549	1 866	19 856	10,64 1968
8 664	26 570	342 685	12,90	2 853	18 346	236 226	12,88	5 343	6 522	86 033	13,19	468	1 701	20 426	12,01 1969
8 213	25 059	414 950	16,56	2 824	17 240	295 512	17,14	4 896	6 199	97 815	15,78	493	1 620	21 623	13,35 1970
7 418	22 695	368 721	16,25	2 418	15 600	271 427	17,40	4 455	5 308	73 587	13,86	545	1 787	23 708	13,26 1971
7 637	25 303	408 590	16,15	2 367	14 978	269 958	18,02	4 661	8 348	106 117	12,71	609	1 977	32 515	16,45 1972
6 360	18 201	329 882	18,12	1 801	10 869	234 155	21,54	4 130	5 788	73 280	12,66	429	1 544	22 447	14,54 1973
6 998	16 325	243 383	14,91	1 349	7 758	143 978	18,56	4 737	6 172	76 085	12,33	912	2 394	23 320	9,74 1974
6 995	16 384	268 523	16,39	1 449	8 955	168 789	18,85	4 878	5 667	77 311	13,64	672	1 762	22 423	12,73 1975
7 185	13 610	240 082	17,64	1 535	7 037	142 173	20,20	5 050	5 116	72 617	14,19	600	1 457	25 293	17,36 1976
7 247	15 552	274 951	17,68	1 617	8 751	185 602	21,21	5 075	4 840	58 185	12,02	555	1 961	31 164	15,89 1977
7 663	23 348	365 690	15,66	1 977	17 279	277 443	16,06	5 053	4 546	57 362	12,62	633	1 522	30 885	20,29 1978
7 513	19 277	453 667	23,53	2 277	13 566	356 224	26,26	4 600	4 085	62 482	15,30	636	1 626	34 960	21,50 1979
7 538	17 019	415 355	24,41	2 190	12 282	331 886	27,02	4 869	3 503	52 890	15,10	479	1 233	30 579	24,79 1980
6 685	13 043	366 058	28,06	1 812	9 791	298 779	30,52	4 347	2 282	38 820	17,01	526	971	28 459	29,32 1981
10 486	13 363	346 491	25,93	1 929	8 073	260 159	32,23	8 058	4 350	66 355	15,25	499	940	19 977	21,24 1982
9 061	14 851	434 909	29,29	2 241	9 531	371 964	39,03	6 430	4 516	49 555	10,97	390	804	13 390	16,66 1983
10 038	15 483	457 677	29,56	2 424	9 092	354 404	38,98	7 198	5 498	73 992	13,46	416	893	29 281	32,78 1984
7 678	22 028	684 575	31,08	3 120	14 403	577 585	40,10	4 068	6 389	78 486	12,29	490	1 237	28 504	23,05 1985
7 391	21 866	715 953	32,74	3 502	15 919	628 599	39,49	3 475	4 944	61 069	12,35	414	1 003	26 286	26,20 1986
7 218	24 762	847 678	34,23	3 789	18 098	743 997	41,11	2 939	5 302	64 601	12,18	490	1 363	39 081	28,68 1987
7 657	27 907	998 289	35,77	4 632	22 898	923 853	40,35	2 377	3 435	41 664	12,13	648	1 574	32 772	20,82 1988
7 910	30 146	1 186 580	39,36	5 209	26 136	1 104 290	42,25	2 198	2 844	41 632	14,64	503	1 166	40 638	34,85 1989
8 741	36 101	1 450 338	40,17	5 535	29 840	1 357 740	45,50	2 491	4 734	58 900	12,44	715	1 527	33 698	22,07 1990
8 210	35 342	1 488 980	42,13	5 222	28 518	1 382 928	48,49	2 301	4 494	54 946	12,23	687	2 330	51 106	21,93 1991
7 043	30 257	1 129 129	37,32	4 473	24 631	1 045 583	42,45	2 034	4 521	46 925	10,38	536	1 105	36 621	33,15 1992
6 763	27 028	1 081 547	39,28	4 217	23 297	985 310	42,29	2 076	2 803	48 807	17,42	470	928	27 429	29,57 1993
6 185	21 238	981 404	46,21	3 736	17 556	897 944	51,15	2 099	2 954	54 403	18,42	350	727	29 057	39,96 1994
6 320	23 277	1 092 025	46,91	3 719	18 407	1 005 117	54,60	2 302	4 213	67 482	16,02	299	656	19 426	29,59 1995
6 231	23 219	1 204 006	51,85	3 757	18 979	1 117 096	58,86	2 108	3 537	63 467	17,95	366	703	23 442	33,33 1996
5 107	18 977	896 359	47,23	3 199	15 517	842 521	54,30	1 611	2 869	36 750	12,81	297	591	17 088	28,92 1997
5 137	23 344	1 265 187	54,20	3 857	21 158	1 204 052	56,91	1 027	1 662	37 226	22,40	253	524	23 908	45,67 1998
Neue Länder und Berlin - Ost																
2 140	24 174	531 823	22,00	1 665	21 538	509 102	23,64	378	1 312	13 552	10,33	97	1 324	9 168	6,93 1992
1 930	13 152	323 746	24,62	1 397	11 383	309 102	27,16	500	1 345	7 375	5,48	33	424	7 269	17,13 1993
2 358	17 137	421 650	24,61	1 772	15 207	405 579	26,67	515	1 595	9 008	5,65	71	334	7 063	21,13 1994
2 507	16 120	411 525	25,53	1 716	13 245	388 931	29,36	696	2 095	12 943	6,18	95	780	9 652	12,37 1995
2 979	18 337	619 122	33,76	2 182	15 149	546 193	36,06	702	2 717	32 760	12,06	95	471	40 169	85,23 1996
2 357	12 311	402 759	32,71	1 802	10 498	389 332	37,09	479	1 324	10 578	7,99	76	489	2 849	5,82 1997
2 435	12 322	364 103	29,55	1 731	9 489	343 629	36,21	630	2 470	17 310	7,01	74	363	3 164	8,73 1998

Fachserie 17: Preise

Reihe 1: Preisindizes für die Land- und Forstwirtschaft

Der etwa 8 Wochen nach dem Berichtsmonat erscheinende Monatsbericht enthält Angaben über Erzeugerpreise landwirtschaftlicher und forstwirtschaftlicher Produkte sowie über Einkaufspreise landwirtschaftlicher Betriebsmittel. Im Jahresbericht sind zu allen Veröffentlichungspositionen die Indexzahlen für einen mehrjährigen Zeitraum aufgeführt.

Zur Berechnung des Index der Erzeugerpreise landwirtschaftlicher Produkte werden ca. 1 600 Preisreihen für 240 Waren, beim Index der Erzeugerpreise forstwirtschaftlicher Produkte aus den Staatsforsten ca. 600 Preisreihen für 75 Waren und beim Index der Einkaufspreise landwirtschaftlicher Betriebsmittel ca. 6 100 Preisreihen für 196 Waren und Leistungen herangezogen.

Reihe 2: Preise und Preisindizes für gewerbliche Produkte (Erzeugerpreise)

In dem etwa 4 Wochen nach dem Berichtszeitraum vorliegenden Monatsbericht sind Angaben über Erzeugerpreise im Inlandsabsatz für rd. 800 Positionen nach dem „Systematischen Güterverzeichnis für Produktionsstatistiken“ – für ausgewählte Gütergruppen einschl. des Auslandsabsatzes – enthalten. Im Jahresbericht werden überwiegend Vergleichsdaten zurückliegender Jahre veröffentlicht. Zur Berechnung der Indizes werden ca. 13 000 Preisreihen für rd. 1 718 Waren verwendet.

Reihe 2.S.2: Index der Erzeugerpreise gewerblicher Produkte – Lange Reihen auf Basis 1991 –

Dieser Sonderband enthält neben ausführlichen methodischen Informationen auch Hinweise zum Berechnen langer Reihen und zum Rechnen mit Preisgleitklauseln Jahresindizes auf der Basis 1991 (= 100), die vielfach bis 1949 und für 1938 zurückgerechnet wurden. Die Darstellung der Monatsindizes reicht von 1976 bis 1990.

Reihe 3: Preisindex für den Wareneingang des Produzierenden Gewerbes

Die Bundesregierung hat den Empfehlungen des Statistischen Beirats zugestimmt, die Berechnung des Preisindex für den Wareneingang des Produzierenden Gewerbes einzustellen. Ergebnisse dieses Index sind damit letztmalig für das Jahr 1998 verfügbar.

Reihe 4: Maßzahlen für Bauleistungspreise und Preisindizes für Bauwerke

Für die Monate Februar, Mai, August und November werden neben einem vierteljährlichen Eilbericht mit den wichtigsten Eckdaten ausführliche Vierteljahresberichte herausgegeben. Die Nachweisungen enthalten Preisindizes für den Neubau von Wohngebäuden, Nichtwohngebäuden und Sonstigen Bauwerken, für Einfamilien-Fertighäuser sowie für die Instandhaltung von Wohngebäuden. Den Indexberechnungen liegen rd. 35 000 Preisreihen für 220 Bauleistungen zugrunde.

Reihe 5: Kaufwerte für Bauland

Angaben zu Baulandveräußerungen wie Fälle, Flächen, Kaufsummen werden vierteljährlich nach Baugebieten, Baulandarten sowie Gemeindegrößenklassen für Bund und Länder veröffentlicht. Der Jahresbericht ist zusätzlich u. a. nach Veräußerern und Erwerbern aufgegliedert und enthält die Ergebnisse ausgewählter Städte.

Reihe 6: Index der Großhandelsverkaufspreise

Der etwa 4 Wochen nach dem Berichtszeitraum erscheinende Monatsbericht zeigt die Entwicklung der bei Großhandelsunternehmen und -märkten ermittelten Verkaufspreise im Inlandsabsatz in institutioneller Gliederung nach 89 Wirtschaftsklassen sowie in zwei warensystematischen Gliederungen nach rund 540 Warengruppen und Warenarten. Im Jahresbericht werden langfristige Übersichten veröffentlicht. In die Berechnung des Index werden ca. 6 740 Preisreihen für rund 1 080 Waren einbezogen.

Reihe 7: Preisindizes für die Lebenshaltung

Preisindizes für die Lebenshaltung aller privaten Haushalte werden für Deutschland insgesamt, das frühere Bundesgebiet und die neuen Länder und Berlin-Ost veröffentlicht. Für das frühere Bundesgebiet und die neuen Länder werden zusätzlich jeweils Verbraucherpreisindizes für drei eng (aber in West und Ost unterschiedlich) abgegrenzte Haushaltstypen berechnet. Preisindizes

für den Einzelhandel werden nur noch für Deutschland insgesamt bereitgestellt.

Während ein etwa 14 Tage nach dem Berichtszeitraum erscheinender monatlicher Eilbericht ausgewählte Eckdaten der Lebenshaltungsindizes und des Index der Einzelhandelspreise enthält, sind im Monatsbericht weitaus umfangreichere Nachweisungen veröffentlicht. Ausführliche Ergebnisse in tieferfachlicher Gliederung ab Januar 1992 enthält der Jahresbericht.

Reihe 7.S.1: Preisindizes für die Lebenshaltung – Lange Reihen –

In diesem Sonderbeitrag werden lange Reihen (z.T. zurück bis 1948) des Preisindex für die Lebenshaltung veröffentlicht.

Reihe 8: Preisindizes für die Ein- und Ausfuhr

Im Monatsbericht, der etwa 6 Wochen nach dem Berichtszeitraum vorliegt, werden der Einfuhrpreisindex für etwa 590, der Ausfuhrpreisindex für etwa 515 Warengruppen und Waren sowie die Terms of Trade veröffentlicht. Der Jahresbericht bringt langfristige Übersichten. Für die Berechnung des Einfuhrpreisindex werden ca. 7 230 Preisrepräsentanten, für den Ausfuhrpreisindex 5 970 herangezogen.

Reihe 9: Preise und Preisindizes für Verkehr und Nachrichtenübermittlung

Der Jahresbericht enthält für den Bereich Güterverkehr Indizes der Seefrachtraten sowie Luftfrachtraten für ausgewählte Verkehrsrelationen. Für den Bereich Personenverkehr werden Preise und Preisindizes für die Personen- und Gepäckbeförderung im Schienenverkehr sowie Preisindizes für die Personenbeförderung im Luftverkehr nachgewiesen. Im Bereich Nachrichtenübermittlung werden Erzeuger- und Verbraucherpreisindizes für Post- und Telekommunikationsdienstleistungen dargestellt.

Reihe 10: Internationaler Vergleich der Preise für die Lebenshaltung

Die Verbrauchergeldparitäten sowie Devisenkurse werden in einem etwa 4 Wochen nach dem Berichtszeitraum erscheinenden Monatsbericht und einem Jahresbericht veröffentlicht; letzterer enthält umfangreichere Nachweisungen sowie längerfristige Zeitreihen. Verbrauchergeldparitäten werden monatlich für ca. 60 Länder dargestellt.

Reihe 11: Preise und Preisindizes im Ausland

Der etwa 6 Wochen nach dem Berichtszeitraum erscheinende Monatsbericht enthält neben Angaben von Preisindizes für die Lebenshaltung (z. Z. für mehr als 80 Länder), für Erzeugnisse des Großhandels und der gewerblichen Produktion sowie für Baustoffe und Bauwerke auch absolute Preise für Welthandelsgüter in Originalwährung. Im Jahresbericht werden außerdem umfassende Informationen über Verbraucherpreise (für rd. 80 Länder) nachgewiesen.

Klassifikationen

Klassifikation der Wirtschaftszweige mit Erläuterungen, Ausgabe 1993

Systematik der Wirtschaftszweige mit Erläuterungen, Ausgabe 1979

Systematisches Güterverzeichnis für Produktionsstatistiken, Ausgaben 1989 und 1995

Systematik der Einnahmen und Ausgaben der privaten Haushalte, Ausgabe 1998

Systematik der Bauwerke, Ausgabe 1978

Warenverzeichnis für die Binnenhandelsstatistik, Ausgabe 1978



Statistisches Bundesamt
Gustav-Stresemann-Ring 11
65189 Wiesbaden

Veröffentlichungen und Prospekte sind durch den Verlag METZLER-POESCHEL, Verlagsauslieferung SFG – Servicecenter Fachverlage GmbH, Postfach 43 43, 72774 Reutlingen, erhältlich.