

Statistisches Bundesamt

Preise

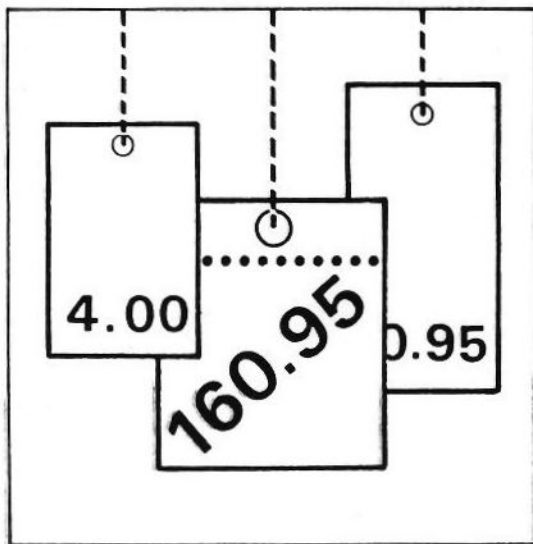

Fachserie **17**

Reihe 5

Kaufwerte für Bauland

4. Vierteljahr 1999

Herausgeber: Statistisches Bundesamt, Wiesbaden



Fachliche Informationen zu dieser Veröffentlichung können Sie direkt beim Statistischen Bundesamt erfragen:
Gruppe VI A, Telefon: 06 11 / 75 - 35 30, Fax: 06 11 / 72 40 00 oder E-Mail: olaf.bayer@statistik-bund.de

Verlag: Metzler-Poeschel, Stuttgart

Verlagsauslieferung: SFG – Servicecenter Fachverlage GmbH
Postfach 43 43
72774 Reutlingen
Telefon: 0 70 71 / 93 53 50
Telefax: 0 70 71 / 93 53 35
Internet: <http://www.s-f-g.com>
E-Mail: staba@s-f-g.com

Erscheinungsfolge: vierteljährlich

Erschienen im Juli 2000

Preis: DM 10,70 / EUR 5,47

Bestellnummer: 2170500-99324

Recyclingpapier aus 100 % Altpapier.



Daten aus dieser Veröffentlichung sind auch in unserer Datenbank STATIS-BUND als Zeitreihen gespeichert und können gegen Entgelt via Internet (www.statistik-bund.de/zeitreih/home.htm), auf Diskette, Magnetbandkassette oder CD-ROM bezogen werden.

Nähere Informationen dazu erhalten Sie telefonisch unter:

06 11 / 75 - 27 16 oder - 22 56 oder per Fax unter 06 11 / 72 40 00.



Informationen über das Statistische Bundesamt und sein Datenangebot erhalten Sie:

- im Internet: <http://www.statistik-bund.de>

oder bei unserem Informationsservice

65180 Wiesbaden

- Telefon: 06 11 / 75 24 05

- Telefax: 06 11 / 75 33 30

- E-Mail: info@statistik-bund.de

© Statistisches Bundesamt, Wiesbaden 2000

Für nichtgewerbliche Zwecke sind Vervielfältigung und unentgeltliche Verbreitung, auch auszugsweise, mit Quellenangabe gestattet. Die Verbreitung, auch auszugsweise, über elektronische Systeme/Datenträger bedarf der vorherigen Zustimmung. Alle übrigen Rechte bleiben vorbehalten.

Inhalt

Textteil

	Seite
1 Allgemeine und methodische Erläuterungen	4
1.1 Rechtsgrundlage / Erhebungsgegenstand	4
1.2 Geschichtlicher Rückblick	4
1.3 Erhebungsweg	4
1.4 Methodische Hinweise	4
1.5 Veröffentlichungen	5
2 Ergebnisse für das 4. Vierteljahr 1999	6
Schaubilder.....	7

Tabellenteil

1 Kaufwerte für Bauland für das 4. Vierteljahr 1999 nach Baulandarten, Ländern und Gemeindegrößenklassen	10
2 Kaufwerte für Bauland für das 4. Vierteljahr 1999 nach Baulandarten, Ländern und Baugebieten	19
3 Kaufwerte für Bauland nach Baulandarten im Zeitvergleich	26
3.1 Vierteljahresergebnisse	26
3.2 Jahresergebnisse	30

Gebietsstand

Die Angaben für **Deutschland** beziehen sich auf die Bundesrepublik Deutschland nach dem Gebietsstand seit dem 3.10.1990.

Die Angaben für das **frühere Bundesgebiet** beziehen sich auf die Bundesrepublik Deutschland nach dem Gebietsstand bis zum 3.10.1990; sie schließen Berlin-West ein.

Die Angaben für die **neuen Länder und Berlin-Ost** beziehen sich auf die Länder Brandenburg, Mecklenburg-Vorpommern, Sachsen, Sachsen-Anhalt, Thüringen sowie auf Berlin-Ost.

Zeichenerklärung

0	=	weniger als 500 m ² bzw. 500 DM, jedoch mehr als nichts	A	=	Anzahl der Kauffälle
.	=	Zahlenwert unbekannt oder geheimzuhalten bzw. nicht vorhanden	B	=	Veräußerte Fläche in 1 000 m ²
		Hinweis: Die geheimzuhaltenden Zahlen sind in den Summenangaben enthalten	C	=	Kaufsumme in 1 000 DM
			D	=	Durchschnittlicher Kaufwert in DM/m ²
			E	=	Niedrigster Kaufwert in DM/m ²
			F	=	Höchster Kaufwert in DM/m ²

1 Allgemeine und methodische Erläuterungen

1.1 Rechtsgrundlage / Erhebungsgegenstand

Das Gesetz über die Preisstatistik¹⁾ sieht in § 2 Nr. 5 und § 7 die Erfassung von Preisen für Grundstücke, die nach Arten und Merkmalen zu bezeichnen sind, vor. Auf dieser Grundlage werden im Rahmen der amtlichen Statistik Kaufwerte für Bauland erfaßt²⁾.

Erhebungsgegenstand sind die Verkäufe von unbebauten Grundstücken mit einer Größe von 100 m² und mehr, soweit sie in den Baugebieten der Gemeinden des Bundesgebietes liegen und somit Baulandeigenschaft besitzen.

Auskunftspflichtig für diese Statistik sind die Finanzämter oder die Geschäftsstellen der Gutachterausschüsse für Grundstückswerte.

1.2 Geschichtlicher Rückblick

Voraussetzung für den Beginn dieser Statistik war die Aufhebung der seit 1936 geltenden Preisbindung für unbebaute Grundstücke durch das Bundesbaugesetz vom 23. Juni 1960 (BGBl. I S. 341).

Ab dem 3. Vierteljahr 1961 haben die Statistischen Ämter der Länder begonnen, Kauffälle von unbebautem Bauland innerhalb der Baugebiete der Gemeinden zu erfassen, statistisch auszuwerten und als Statistik der Kaufwerte für Bauland zu veröffentlichen.

Vorläufer dieser Statistik sind die in den Vierteljahresheften zur Statistik des Deutschen Reichs vom Statistischen Reichsamt veröffentlichten Ergebnisse über den Grundbesitzwechsel in etwa 50 Groß- und Mittelstädten für 1927 bis 1938.

Darüber hinaus existieren regional begrenzte Erfassungen von Baulandpreisen, wie z.B. veröffentlicht in "Hamburg in Zahlen", Sonderheft 1, Jahrgang 1963, mit Baulandpreisen in Hamburg 1903 bis 1937 und 1955 bis 1962.

Seit 1992 werden durch die Einbeziehung der neuen Bundesländer und von Berlin-Ost in diese Statistik gesamtdeutsche Ergebnisse (nach dem Gebietsstand seit dem 03.10.1990) ermittelt.

1.3 Erhebungsweg

Die Auskunftspflichtigen erhalten auf der Grundlage des Grunderwerbsteuergesetzes³⁾ bzw. des Baugesetzbuches⁴⁾ Kenntnis über die Grundstücksverkäufe durch die beurkundenden Stellen (in der Regel Notare). Diese Informationen bilden die formale Grundlage für die Statistik der Kaufwerte für Bauland.

Für jeden Kauffall eines unbebauten Grundstücks wird vom Auskunftspflichtigen ein Erhebungsvordruck mit bundeseinheitlichen Merkmalen ausgefüllt und an das jeweilige Statistische Landesamt übersandt. Die Datenübergabe erfolgt zunehmend auch auf maschinenlesbaren Datenträgern.

Aus diesen Daten ermitteln die Statistischen Landesämter durchschnittliche Kaufwerte für Bauland nach einheitlichen Merkmalen (z.B. Baulandarten, Gemeindegrößenklassen, Baugebiete). Diese Landesergebnisse werden vom Statistischen Bundesamt zum Bundesergebnis zusammengefaßt.

1.4 Methodische Hinweise

In der Statistik der Kaufwerte für Bauland wird nach folgenden Baulandarten unterschieden:

- **Baureifes Land** sind Flächen, die nach öffentlich-rechtlichen Vorschriften baulich nutzbar sind⁵⁾. Dazu gehören Grundstücke oder Grundstücksteile, die von der Gemeinde für die Bebauung vorgesehen sind, bei denen die baurechtlichen Voraussetzungen für die Bebauung vorliegen und deren Erschließungsgrad die sofortige Bebauung gestattet. Es liegt im allgemeinen an endgültig oder vorläufig ausgebauten Straßen und ist in der Regel bereits in passende Bauparzellen eingeteilt. Es fallen hierunter in erster Linie Baulücken und der städtebautechnisch aufgeschlossene Grundbesitz, der mitunter nur eine geringe oder keine Bebauung zeigt. Auch ein Trenngrundstück ist baureifes Land, wenn es durch Hinzunahme eines Nachbargrundstücks bebaut werden kann.

1) Gesetz über die Preisstatistik in der im Bundesgesetzblatt Teil III, Gliederungsnummer 720-9, veröffentlichten bereinigten Fassung, zuletzt geändert durch Artikel 16 des Gesetzes vom 19. Dezember 1997 (BGBl. I S. 3158).

2) Auf gleicher gesetzlicher Grundlage erfolgt im Rahmen einer weiteren Statistik die Erfassung der Kaufwerte für landwirtschaftliche Grundstücke. Die Ergebnisse dieser Statistik werden in der Fachserie 3 Reihe 2.4 (Jahreshefte) veröffentlicht.

3) Grunderwerbsteuergesetz (GrEStG) in der Fassung der Bekanntmachung vom 26. Februar 1997 (BGBl. I S. 418, 1804).

4) Baugesetzbuch (BauGB) in der Fassung der Bekanntmachung vom 27. August 1997 (BGBl. I S. 2141, BGBl. I 1998 S. 137), zuletzt geändert durch Artikel 2 des Gesetzes vom 17. Dezember 1997 (BGBl. I S. 3108).

5) Verordnung über Grundsätze für die Ermittlung der Verkehrswerte von Grundstücken (Wertermittlungsverordnung-WertV) vom 6. Dezember 1988 (BGBl. I S. 2209), geändert durch Artikel 3 des Gesetzes vom 18. August 1997 (BGBl. I S. 2081).

- **Rohbauland** sind Flächen, die nach den §§ 30, 33 und 34 des Baugesetzbuches für eine bauliche Nutzung bestimmt sind, deren Erschließung aber noch nicht gesichert ist oder die nach Lage, Form oder Größe für eine bauliche Nutzung unzureichend gestaltet sind⁵⁾.

Das Rohbauland ist im allgemeinen eine Vorstufe für die übrigen Arten der unbebauten Grundstücke, insbesondere für das baureife Land. Es nimmt bei fortschreitender Entwicklung je nach seinem späteren Verwendungszweck die Eigenschaft einer dieser Arten an. Als Rohbauland sind in der Regel größere, unaufgeschlossene Grundstücksflächen anzusehen, die die Eigenschaft als land- und forstwirtschaftliches Vermögen verloren haben, selbst wenn sie noch land- und forstwirtschaftlich genutzt werden. Dabei ist es gleichgültig, ob das Gelände parzelliert ist oder nicht.

- **Sonstiges Bauland** kann seinem Charakter nach baureifes Land wie auch Rohbauland sein, unterscheidet sich aber von beiden durch seine feststehende bisherige Nutzung.

Zum sonstigen Bauland gehören Industrieland, Land für Verkehrszwecke und Freiflächen.

- Als **Industrieland** gelten unbebaute Grundstücke, die als Lager- und Arbeitsplätze bereits einem Gewerbe dienen oder zur Erweiterung eines Betriebes vorrätig gehalten werden, sowie Flächen, die nach der Verkehrsauffassung und den örtlichen Gegebenheiten Gelände für Industriebauzwecke sind oder dafür vorgesehen sind.

- **Land für Verkehrszwecke** ist Gelände, das Straßen, Parkplätzen, Flugplätzen, Eisenbahnen und ähnlichen Zwecken dient oder dafür vorgesehen ist. Straßenland, das gewerblich genutzt wird (z.B. zur Aufstellung von Zeitungskiosken und Verkaufsständen usw.), soll wie baureifes Land behandelt werden. (Reichsfinanzhof-Urteil vom 19. Januar 1939 - RStBl. 1939 S. 596).

- Als **Freiflächen** gelten unbebaute Grundstücke, die als Gartenanlagen, Spielplätze, Erholungsplätze und ähnliches dem öffentlichen Gebrauch dienen oder als solche von den Gemeinden ausgewiesen sind. Werden Flächen, die bisher zu einem land- und forstwirtschaftlichen Betrieb gehörten, als Freiflächen ausgewiesen, aber weiter land- und forstwirtschaftlich genutzt, so sind diese Flächen als land- und forstwirtschaftliches Vermögen anzusehen.

Die Ergebnisse der Statistik der Kaufwerte für Bauland sind hinsichtlich der Anzahl der Kauffälle, der veräußerten Flächen und der Kaufsummen summarische Zusammenfassungen und hinsichtlich der Kaufwerte flächengewogene Durchschnitte.

Kaufsummen und Durchschnittswerte schließen ggf. Beträge für die Grundstückerschließung, Aufwuchs u.dgl. ein, nicht aber die Grunderwerbnebenkosten (Vermessungskosten, Makler-, Notariats- und Gerichtsgebühren, Grunderwerbsteuer u.a.).

Für die aufgeführten Baulandarten werden folgende Merkmale veröffentlicht:

Anzahl der Kauffälle
Veräußerte Fläche
Kaufsumme
Durchschnittlicher Kaufwert.

Die ausgewiesenen Durchschnittswerte sind für einen zeitlichen Vergleich nur bedingt verwendbar, weil die statistischen Massen, aus denen sie ermittelt werden, sich jeweils aus anders gearteten Einzelfällen zusammensetzen können. Die Statistik der Kaufwerte für Bauland hat daher mehr den Charakter einer Grundeigentumswechselstatistik, mit der durchschnittliche Kaufwerte ermittelt werden, als den einer echten Preisstatistik. Aus diesem Grund werden auch keine prozentualen Veränderungen (Baulandpreisindizes) veröffentlicht.

Da es sehr schwierig ist, die einzelnen Baugrundstücke nach Standort, Lage, Beschaffenheit und Nutzungsmöglichkeiten eindeutig abzugrenzen, empfiehlt es sich, für die Beurteilung von Einzelfällen, die von den Gutachterausschüssen (§§ 192 ff BauGB) ermittelten Bodenrichtwerte zum Vergleich heranzuziehen.

Der Sitz der Gutachterausschüsse ist durch Rechtsverordnung der Länder festgelegt und kann bei den kreisfreien Städten oder Landkreisen erfragt werden.

1.5 Veröffentlichungen

Die Veröffentlichung der Ergebnisse erfolgt vierteljährlich und jährlich in der Fachserie 17 Reihe 5 „Kaufwerte für Bauland“.

Es ist zu berücksichtigen, daß die Summe der vier Quartalergebnisse nicht in jedem Fall zum Jahresergebnis führt, da mögliche Nachmeldungen infolge von Verzögerungen bei der finanztechnischen Bearbeitung der Kauffälle nur dem Jahresergebnis, nicht aber den jeweiligen Quartalergebnissen, zugeordnet werden.

2 Ergebnisse für das 4. Vierteljahr 1999

Für das vierte Vierteljahr 1999 wurden in Deutschland 24 199 Baulandkäufe gemeldet. Dabei wechselten 33,5 km² Bauland den Besitzer. Im Durchschnitt der erfaßten Baulandarten betrug der Kaufwert je Quadratmeter 98,84 DM.

Zwischen dem früheren Bundesgebiet und den neuen Ländern und Berlin-Ost bestanden hinsichtlich der erzielten Kaufwerte und der Kaufgewohnheiten z. T. erhebliche Unterschiede. Während in den neuen Ländern und Berlin-Ost je Kauffall 1 572 m² Bauland veräußert wurden, waren es im früheren Bundesgebiet 1 299 m².

Im früheren Bundesgebiet kostete der Quadratmeter Bauland im Durchschnitt 119,91 DM, in den neuen Ländern war er mit 60,89 DM gut halb so teuer.

Der durchschnittliche Kaufwert je Quadratmeter baureifes Land betrug im früheren Bundesgebiet 171,68 DM, in den neuen Ländern und Berlin-Ost 91,17 DM.

Auch bei Rohbauland bestanden ähnliche Kaufwertdifferenzen. Während der Quadratmeter im früheren Bundesgebiet durchschnittlich 46,04 DM kostete, waren es in den neuen Ländern und Berlin-Ost 33,45 DM.

Bei der Gliederung der Kaufwerte nach Arten von Baugebieten gibt es sowohl für das frühere Bundesgebiet als auch für die neuen Länder und Berlin-Ost ähnliche Tendenzen bei Unterschieden im Preisniveau. Die höchsten durchschnittlichen Kaufwerte werden jeweils in Geschäftsgebieten und Wohngebieten erzielt, während sie in Industriegebieten und im Dorfgebiet deutlich darunter liegen.

Baulandveräußerungen und Kaufwerte im 4. Vierteljahr 1999 nach ausgewählten Baulandarten, Gemeindegrößenklassen und Baugebieten

Insgesamt ----- Gemeindegrößenklassen von ... bis unter ... Einwohner ----- Baugebiete	Baulandveräußerungen insgesamt			Durchschnittlicher Kaufwert für			
	Kauffälle	veräußerte Fläche	Kaufsumme	Bauland insgesamt	baureifes Land	Rohbauland	sonstiges Bauland
	Anzahl	1000 m ²	Mill. DM	DM / m ²			
Deutschland	24 199	33 514	3 313	98,84	143,81	41,53	47,66
nach Gemeindegrößenklassen							
unter 2 000	5 128	7 265	334	46,00	68,22	21,59	17,96
2 000 - 5 000	4 356	5 922	447	75,42	115,48	30,44	34,71
5 000 - 10 000	3 549	4 270	420	98,41	136,89	37,37	36,38
10 000 - 20 000	4 185	5 909	610	103,24	151,60	58,93	41,80
20 000 - 50 000	3 989	5 776	648	112,11	156,81	53,65	59,34
50 000 - 100 000	1 370	1 855	248	133,61	186,24	71,32	61,55
100 000 - 200 000	635	901	214	237,77	367,42	37,86	136,83
200 000 - 500 000	824	1 270	212	166,72	268,69	68,41	55,97
500 000 und mehr	163	345	180	522,34	616,47	.	452,97
nach Baugebieten							
Geschäftsgebiet	109	344	108	313,95	344,08	68,02	56,20
Geschäftsgebiet mit Wohngebiet gemischt	865	1 081	155	143,30	178,11	24,25	58,10
Wohngebiet	16 074	15 291	2 153	140,77	167,84	57,73	20,24
Industriegebiet	1 817	9 503	478	50,35	44,55	33,63	54,95
Dorfgebiet	5 334	7 294	419	57,40	90,66	25,34	7,99

Baulandveräußerungen im 4. Vierteljahr 1999

Anteile an der ...

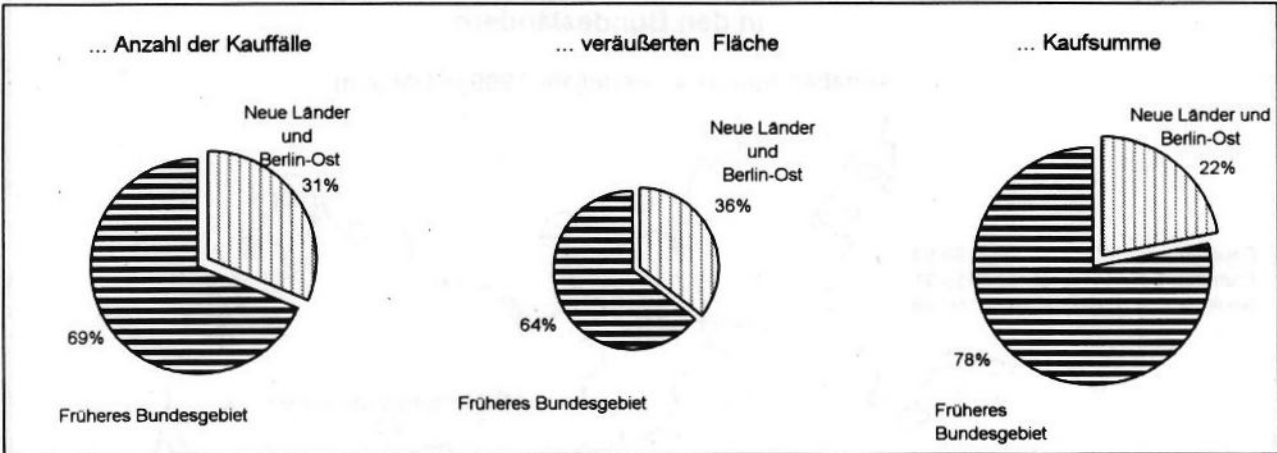

Anzahl der Kauffälle nach Baulandarten

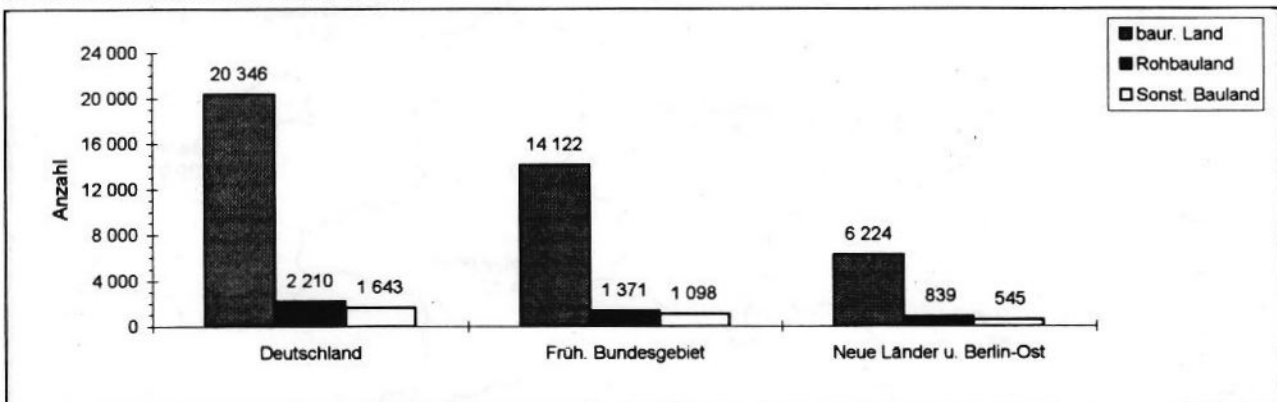

Veräußerte Fläche nach Baulandarten

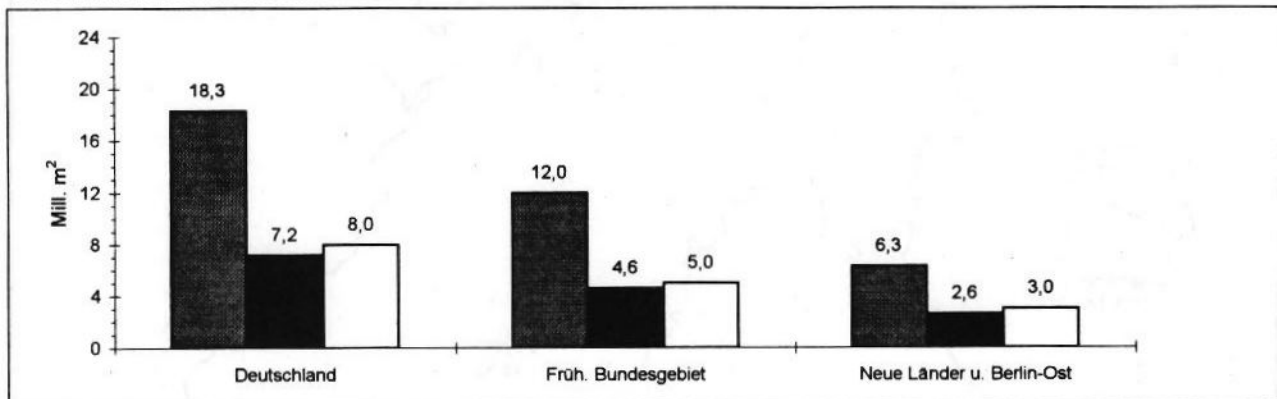

Kaufsumme nach Baulandarten

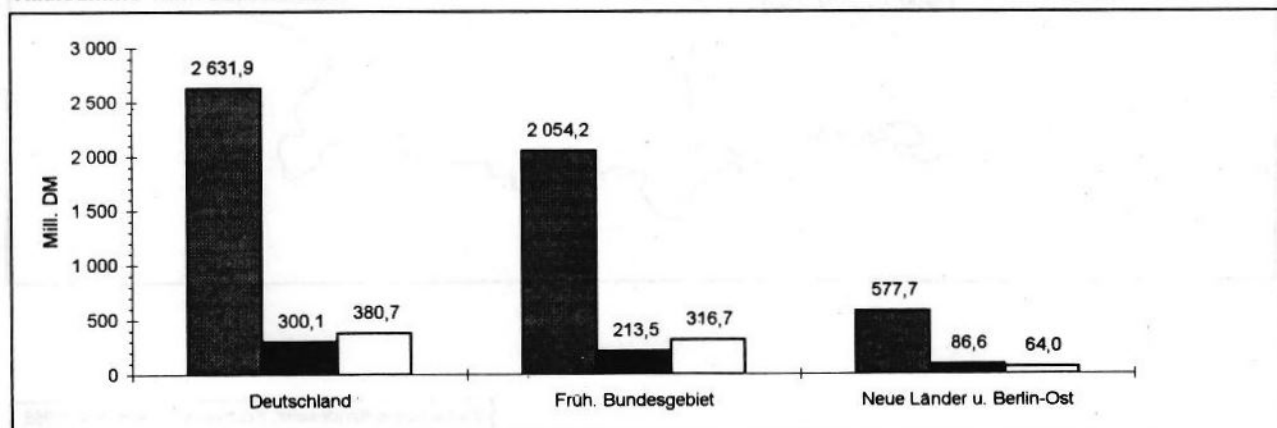

Durchschnittliche Kaufwerte für Bauland insgesamt in den Bundesländern

Angaben für das 4. Vierteljahr 1999 in DM je m²



Durchschnittliche Kaufwerte für Bauland nach Baulandarten

Vierteljahresergebnisse im Zeitvergleich

—●— Deutschland ······ Früheres Bundesgebiet —●— Neue Länder und Berlin-Ost

Baulandarten insgesamt

DM/m²

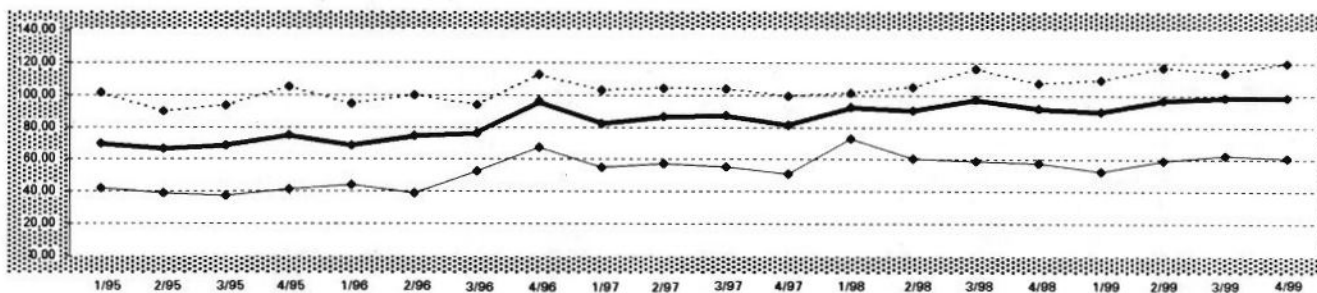

Baureifes Land

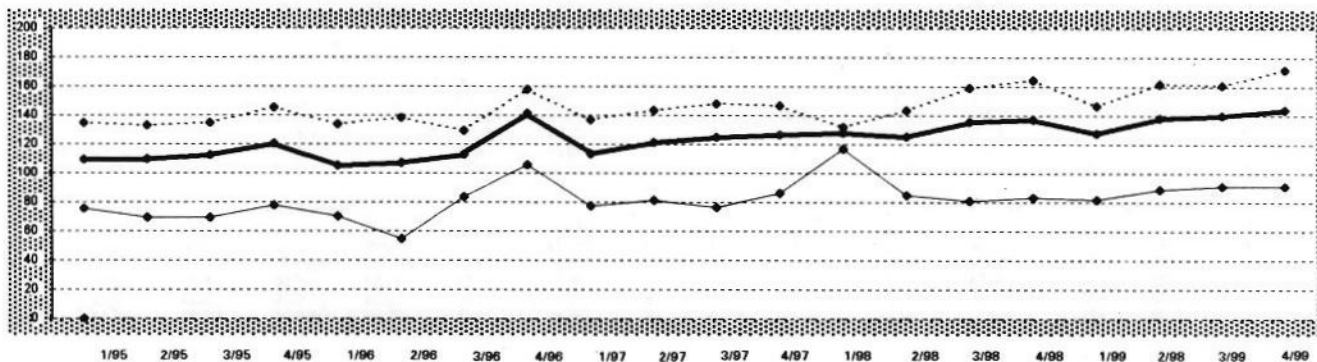

Rohbauland

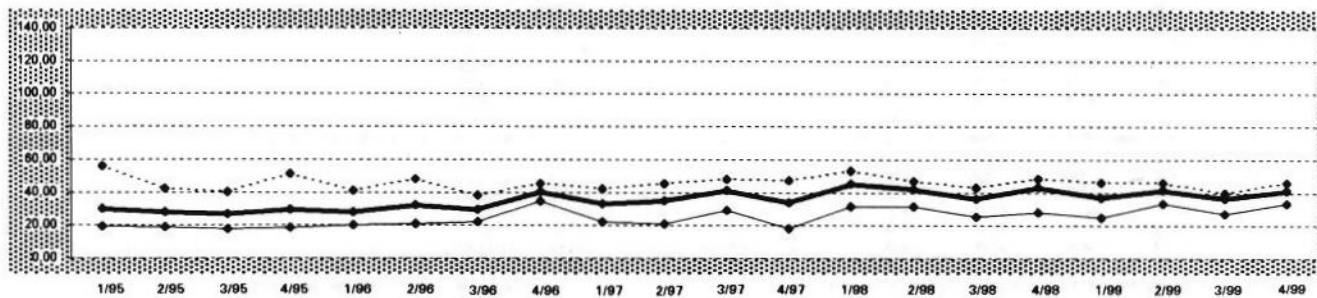

Sonstiges Bauland

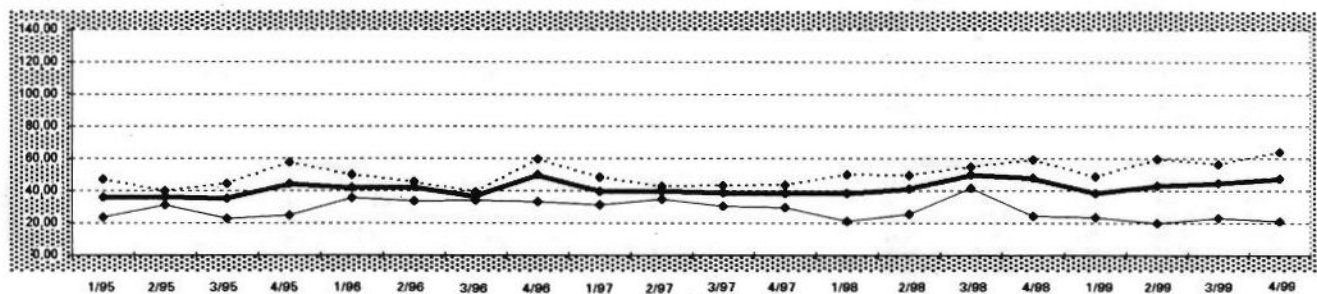

1 Kaufwerte für Bauland 4. Vj. 1999 nach Baulandarten, Ländern und Gemeindegrößenklassen

Baulandarten insgesamt	Baureifes Land	Rohbauland	Sonstiges Bauland zusammen	Industrie-land	Land für Verkehrs-zwecke	Freiflächen	Baulandarten insgesamt	Baureifes Land	Rohbauland	Sonstiges Bauland zusammen	Industrie-land	Land für Verkehrs-zwecke	Freiflächen
Deutschland													
Gemeinden unter 2 000 Einwohnern							Gemeinden mit 50 000 bis unter 100 000 Einwohnern						
A	5 128	4 195	641	292	173	101	A	1 370	1 205	62	103	97	.
B	7 265	3 924	1 797	1 544	854	638	B	1 855	1 052	255	548	543	.
C	334 205	267 671	38 799	27 735	26 110	1 160	C	247 830	195 921	18 183	33 726	33 252	.
D	46,00	68,22	21,59	17,96	30,59	1,82	D	133,61	186,24	71,32	61,55	61,26	.
E	0,20	1,00	0,75	0,20	1,50	0,20	E	2,50	2,50	5,00	10,21	10,21	.
F	1 184,83	1 184,83	283,62	300,00	300,00	69,57	F	2 499,56	2 499,56	200,00	528,02	270,53	.
Gemeinden mit 2 000 bis unter 5 000 Einwohnern							Gemeinden mit 100 000 bis unter 200 000 Einwohnern						
A	4 356	3 480	578	298	230	43	A	635	557
B	5 922	3 060	1 426	1 436	1 339	70	B	901	512
C	446 691	353 431	43 398	49 862	48 036	1 122	C	214 199	188 266
D	75,42	115,48	30,44	34,71	35,87	16,02	D	237,77	367,42	37,86	136,83	152,45	57,10
E	0,18	1,97	0,18	0,25	0,93	0,25	E	4,35	5,43	4,35	9,00	20,00	9,00
F	950,00	950,00	400,00	388,93	388,93	100,00	F	3 343,91	3 343,91	305,79	580,24	395,00	580,24
Gemeinden mit 5 000 bis unter 10 000 Einwohnern							Gemeinden mit 200 000 bis unter 500 000 Einwohnern						
A	3 549	3 068	271	210	169	33	A	824	719	45	60	41	.
B	4 270	2 627	852	792	755	31	B	1 270	642	322	306	176	.
C	420 224	359 602	31 824	28 798	27 714	873	C	211 719	172 588	22 031	17 100	15 188	.
D	98,41	136,89	37,37	36,38	36,70	27,97	D	166,72	268,69	68,41	55,97	86,28	14,68
E	0,72	1,00	0,72	2,00	2,00	3,50	E	0,91	1,00	10,00	0,91	5,00	0,91
F	1 100,00	1 100,00	400,00	325,09	325,09	231,86	F	8 500,00	8 500,00	1 175,55	261,44	261,44	260,00
Gemeinden mit 10 000 bis unter 20 000 Einwohnern							Gemeinden mit 500 000 Einwohnern und mehr						
A	4 185	3 561	334	290	211	71	A	163	136
B	5 909	3 099	1 336	1 475	1 223	232	B	345	204
C	610 111	469 743	78 721	61 647	59 970	1 454	C	180 072	125 789
D	103,24	151,60	58,93	41,80	49,02	6,27	D	522,34	616,47	.	452,97	525,94	51,26
E	0,20	1,00	1,85	0,20	1,43	0,20	E	13,68	13,68	.	35,00	45,00	35,00
F	1 459,16	1 459,16	670,28	363,40	363,40	244,98	F	11 126,43	11 126,43	.	1 297,02	1 297,02	300,00
Gemeinden mit 20 000 bis unter 50 000 Einwohnern							Insgesamt						
A	3 989	3 425	235	329	259	63	A	24 199	20 346	2 210	1 643	1 229	342
B	5 776	3 181	927	1 668	1 564	90	B	33 514	18 302	7 225	7 987	6 637	1 224
C	647 559	498 866	49 717	98 977	96 049	2 170	C	3 312 610	2 631 877	300 056	380 677	367 211	10 629
D	112,11	156,81	53,65	59,34	61,41	24,01	D	98,84	143,81	41,53	47,66	55,33	8,68
E	0,15	4,72	0,70	0,15	0,30	0,15	E	0,15	1,00	0,18	0,15	0,30	0,15
F	1 200,00	1 200,00	476,23	594,27	594,27	125,00	F	11 126,43	11 126,43	1 175,55	1 297,02	1 297,02	580,24

Baden - Württemberg

Gemeinden unter 2 000 Einwohnern							Gemeinden mit 50 000 bis unter 100 000 Einwohnern						
A	141	120	11	10	.	.	A	93	88
B	144	96	35	13	.	.	B	147	82
C	15 561	13 815	575	1 171	.	.	C	30 333	25 721
D	107,75	144,16	16,32	87,62	94,24	.	D	205,79	314,29
E	11,50	20,00	11,50	15,00	26,06	.	E	30,00	79,89
F	769,23	769,23	90,00	275,04	275,04	.	F	1 067,31	1 067,31
Gemeinden mit 2 000 bis unter 5 000 Einwohnern							Gemeinden mit 100 000 bis unter 200 000 Einwohnern						
A	731	610	84	37	24	.	A	29	27
B	709	450	153	105	98	.	B	22	21
C	103 321	86 569	7 557	9 195	8 665	.	C	10 963	10 898
D	145,77	192,34	49,29	87,25	88,29	.	D	487,86	511,77
E	10,41	24,22	10,41	24,80	40,00	.	E	55,00	189,37
F	885,78	885,78	183,82	230,00	198,00	.	F	813,72	813,72
Gemeinden mit 5 000 bis unter 10 000 Einwohnern							Gemeinden mit 200 000 bis unter 500 000 Einwohnern						
A	635	558	43	34	26	.	A	45	43
B	546	386	73	86	82	.	B	30	29
C	110 031	99 026	4 083	6 921	6 478	.	C	15 794	15 366
D	201,66	256,55	55,58	80,32	78,73	.	D	522,71	535,42
E	13,00	35,00	13,00	21,00	28,99	.	E	119,36	160,00
F	1 100,00	1 100,00	200,00	325,09	325,09	.	F	971,94	971,94
Gemeinden mit 10 000 bis unter 20 000 Einwohnern							Gemeinden mit 500 000 Einwohnern und mehr						
A	597	521	42	34	28	.	A	64	47	.	17	12	5
B	816	377	96	343	331	.	B	132	53	.	79	63	16
C	131 721	104 141	5 893	21 687	21 407	.	C	13 5052	93 678	.	41 374	40 550	823
D	161,44	276,39	61,54	63,16	64,66	.	D	1 024,48	1 780,92	.	522,23	641,95	51,26
E	11,30	30,00	15,00	11,30	18,00	.	E
F	1 459,16	1 459,16	370,00	363,40	363,40	.	F
Gemeinden mit 20 000 bis unter 50 000 Einwohnern							Insgesamt						
A	478	424	33	21	17	.	A	2 813	2 438	218	157	118	16
B	448	344	42	62	59	.	B	2 995	1 837	406	752	705	24
C	110 075	102 198	2 971	4 906	4 525	.	C	662 851	551 413	21 893	89 545	86 948	1 589
D	245,55	297,30	70,37	78,75	76,88	.	D	221,33	300,19	53,94	119,05	123,41	66,47
E	16,44	37,17	16,44	25,00	25,00	.	E
F	1 199,54	1 199,54	273,33	328,02	328,02	.	F

1 Kaufwerte für Bauland 4. Vj. 1999 nach Baulandarten, Ländern und Gemeindegrößenklassen

Bauland- arten insgesamt	Baureifes Land	Rohbau- land	Sonstiges Bauland zusammen	Industrie- land	Land für Verkehrs- zwecke	Freiflä- chen	Bauland- arten insgesamt	Baureifes Land	Rohbau- land	Sonstiges Bauland zusammen	Industrie- land	Land für Verkehrs- zwecke	Freiflä- chen
--------------------------------	-------------------	-----------------	----------------------------------	--------------------	---------------------------------	------------------	--------------------------------	-------------------	-----------------	----------------------------------	--------------------	---------------------------------	------------------

Bayern

Gemeinden unter 2 000 Einwohnern							Gemeinden mit 50 000 bis unter 100 000 Einwohnern						
A	259	209	47	.	.	.	A	34	31
B	264	188	62	.	.	.	B	42	27
C	27 110	22 897	3915	.	.	.	C	9 103	7 195
D	102,56	121,64	63,55	.	.	.	D	216,27	270,55
E	9,00	15,00	18,74	.	.	.	E	40,00	75,00
F	727,27	727,27	270,00	.	.	.	F	778,51	778,51
Gemeinden mit 2 000 bis unter 5 000 Einwohnern							Gemeinden mit 100 000 bis unter 200 000 Einwohnern						
A	545	436	87	22	.	.	A	68	65
B	552	351	124	78	.	.	B	79	63
C	87 150	67 090	8 648	11 412	.	.	C	36 632	32 264
D	157,75	191,27	69,78	146,79	147,53	.	D	462,10	510,01
E	10,94	10,94	15,00	18,00	18,00	.	E	125,00	237,34
F	950,00	950,00	400,00	388,93	388,93	.	F	800,00	800,00
Gemeinden mit 5 000 bis unter 10 000 Einwohnern							Gemeinden mit 200 000 bis unter 500 000 Einwohnern						
A	349	314	23	12	.	.	A
B	366	250	24	92	.	.	B
C	50 709	46 543	2 024	2 142	.	.	C
D	138,37	185,88	85,70	23,17	22,98	.	D
E	2,00	15,00	25,00	2,00	2,00	.	E
F	980,00	980,00	227,59	99,00	99,00	.	F
Gemeinden mit 10 000 bis unter 20 000 Einwohnern							Gemeinden mit 500 000 Einwohnern und mehr						
A	282	243	28	11	11	.	A
B	282	223	42	17	17	.	B
C	80 867	71 058	7 735	2 073	2 073	.	C
D	286,59	318,63	184,04	121,06	121,06	.	D
E	34,75	34,75	49,00	80,00	80,00	.	E
F	1317,31	1317,31	670,28	275,00	275,00	.	F
Gemeinden mit 20 000 bis unter 50 000 Einwohnern							Insgesamt						
A	108	93	A	1 646	1 391	191	64	60	.
B	138	69	B	1 726	1 171	264	291	288	.
C	43 795	30 026	C	335 726	277 074	24 109	34 543	34 352	.
D	317,37	435,25	.	210,67	210,67	.	D	194,52	236,56	91,42	118,71	119,15	.
E	52,32	70,00	.	52,32	52,32	.	E
F	1 200,00	1 200,00	.	313,45	313,45	.	F

Brandenburg

Gemeinden unter 2 000 Einwohnern							Gemeinden mit 50 000 bis unter 100 000 Einwohnern						
A	784	725	38	21	16	.	A	84	73	.	11	11	.
B	1 016	795	110	111	103	.	B	107	67	.	40	40	.
C	44 933	40 487	2 455	1 990	1 940	.	C	13 879	11 995	.	1 885	1 885	.
D	44,22	50,92	22,30	17,96	18,84	.	D	129,61	179,05	.	47,01	47,01	.
E	1,00	1,00	1,00	2,50	2,70	.	E	10,00	10,00	.	35,00	35,00	.
F	480,00	480,00	105,16	95,83	95,83	.	F	1 100,00	1 100,00	.	70,00	70,00	.
Gemeinden mit 2 000 bis unter 5 000 Einwohnern							Gemeinden mit 100 000 bis unter 200 000 Einwohnern						
A	466	431	18	17	.	.	A	75	66
B	1 051	485	119	448	.	.	B	65	52
C	56 929	47 291	4 430	5 208	.	.	C	12 915	10 826
D	54,16	97,51	37,32	11,64	11,67	.	D	197,74	207,61	.	115,95	.	.
E	1,52	1,97	5,87	1,52	1,67	.	E	42,13	42,13	.	44,14	.	.
F	406,30	406,30	245,00	105,00	105,00	.	F	720,00	720,00	.	580,24	.	.
Gemeinden mit 5 000 bis unter 10 000 Einwohnern							Gemeinden mit 200 000 bis unter 500 000 Einwohnern						
A	345	319	16	10	.	.	A
B	517	392	100	25	.	.	B
C	58 190	51 450	4 962	1 778	.	.	C
D	112,59	131,23	49,68	71,43	72,21	.	D
E	2,22	2,22	4,51	7,50	7,50	.	E
F	714,29	714,29	290,00	160,98	160,98	.	F
Gemeinden mit 10 000 bis unter 20 000 Einwohnern							Gemeinden mit 500 000 Einwohnern und mehr						
A	341	302	14	25	8	.	A
B	505	308	108	89	78	10	B
C	61 995	41 639	15 670	4 686	4 627	59	C
D	122,75	135,00	145,11	52,87	58,99	5,82	D
E	1,00	1,00	24,29	1,00	8,00	1,00	E
F	730,77	730,77	429,41	320,00	320,00	30,00	F
Gemeinden mit 20 000 bis unter 50 000 Einwohnern							Insgesamt						
A	412	390	A	2507	2306	94	107	86	.
B	573	476	B	3835	2576	456	803	780	.
C	43 125	38 096	C	29 1967	24 1783	30 141	20 043	19 413	.
D	75,23	79,98	.	43,62	44,27	.	D	76,14	93,86	66,08	24,97	24,89	35,23
E	4,00	4,72	.	4,00	12,00	.	E	1,00	1,00	1,00	1,00	1,67	1,00
F	395,00	395,00	.	86,37	86,37	.	F	1 100,00	1 100,00	429,41	580,24	320,00	580,24

1 Kaufwerte für Bauland 4. Vj. 1999 nach Baulandarten, Ländern und Gemeindegrößenklassen

Bauland- arten insgesamt	Baureifes Land	Rohbau- land	Sonstiges Bauland zusammen	Industrie- land	Land für Verkehrs- zwecke	Freiflä- chen	Bauland- arten insgesamt	Baureifes Land	Rohbau- land	Sonstiges Bauland zusammen	Industrie- land	Land für Verkehrs- zwecke	Freiflä- chen
Hessen													
Gemeinden unter 2 000 Einwohnern							Gemeinden mit 50 000 bis unter 100 000 Einwohnern						
A	A	30	25
B	B	131	22
C	C	14 852	10 436
D	18,15	D	112,96	471,14
E	9,00	E	35,00	69,73
F	56,80	F	2 499,56	2 499,56
Gemeinden mit 2 000 bis unter 5 000 Einwohnern							Gemeinden mit 100 000 bis unter 200 000 Einwohnern						
A	101	86	A	6	6
B	107	76	B	2	2
C	6 575	5 984	C	1615	1615
D	61,60	79,20	19,66	.	.	.	D	877,72	877,72
E	3,90	13,59	3,90	.	.	.	E	680,00	680,00
F	699,61	699,61	89,00	.	.	.	F	1 003,87	1 003,87
Gemeinden mit 5 000 bis unter 10 000 Einwohnern							Gemeinden mit 200 000 bis unter 500 000 Einwohnern						
A	275	230	42	.	.	.	A	12	9
B	284	183	91	.	.	.	B	23	22
C	29 405	25 095	4 022	.	.	.	C	17 485	15 998
D	103,55	137,36	44,34	.	.	.	D	753,61	738,80
E	2,60	14,20	2,60	.	.	.	E
F	951,37	951,37	400,00	.	.	.	F
Gemeinden mit 10 000 bis unter 20 000 Einwohnern							Gemeinden mit 500 000 Einwohnern und mehr						
A	311	284	14	13	13	.	A
B	323	215	25	83	83	.	B
C	42 412	39 156	551	2 704	2 704	.	C
D	131,51	182,52	22,02	32,61	32,61	.	D
E	3,24	20,00	3,24	16,00	16,00	.	E
F	1 226,58	1 226,58	88,70	105,00	105,00	.	F
Gemeinden mit 20 000 bis unter 50 000 Einwohnern							Insgesamt						
A	94	83	5	6	6	.	A	836	728	81	27	26	.
B	91	53	23	15	15	.	B	975	577	180	219	214	.
C	27 801	19 964	1 578	6 259	6 259	.	C	143 174	12 183	8 548	13 443	13 372	.
D	306,45	377,41	68,86	419,76	419,76	.	D	146,82	210,19	47,48	61,49	62,52	.
E	51,27	97,85	51,27	360,00	360,00	.	E
F	1 177,42	1 177,42	351,69	594,27	594,27	.	F
Mecklenburg - Vorpommern													
Gemeinden unter 2 000 Einwohnern							Gemeinden mit 50 000 bis unter 100 000 Einwohnern						
A	523	319	159	45	37	8	A	114	107
B	1 394	422	374	598	566	32	B	105	83
C	30 950	24 558	5 422	971	743	227	C	10 423	9 913
D	22,20	58,19	14,50	1,62	1,31	7,09	D	99,32	119,90
E	0,20	5,00	0,75	0,20	0,20	1,00	E	7,90	33,11
F	694,44	694,44	283,62	45,00	45,00	20,00	F	238,48	238,48
Gemeinden mit 2 000 bis unter 5 000 Einwohnern							Gemeinden mit 100 000 bis unter 200 000 Einwohnern						
A	223	172	41	10	.	.	A	60	58
B	382	152	196	34	.	.	B	110	40
C	19 843	15 857	3 253	733	.	.	C	6 139	5 787
D	52,00	104,13	16,69	21,33	6,35	.	D	55,73	143,43
E	0,18	8,16	0,18	0,25	0,25	.	E
F	541,67	541,67	121,11	50,00	50,00	.	F
Gemeinden mit 5 000 bis unter 10 000 Einwohnern							Gemeinden mit 200 000 bis unter 500 000 Einwohnern						
A	48	37	A	133	124
B	51	29	B	167	84
C	3 258	2 738	C	16 666	14 793
D	63,46	93,73	22,95	.	.	.	D	99,70	175,26	11,60	.	.	.
E	5,00	6,13	7,50	.	.	.	E
F	320,00	320,00	86,71	.	.	.	F
Gemeinden mit 10 000 bis unter 20 000 Einwohnern							Gemeinden mit 500 000 Einwohnern und mehr						
A	101	70	18	13	6	.	A
B	179	63	53	62	54	.	B
C	6 876	5 594	904	379	80	.	C
D	38,52	88,29	17,01	6,10	42,30	1,47	D
E	0,20	11,73	9,09	0,20	5,25	0,20	E
F	239,16	239,16	66,99	75,40	75,40	13,55	F
Gemeinden mit 20 000 bis unter 50 000 Einwohnern							Insgesamt						
A	51	35	A	1 253	922	248	83	14	57
B	80	25	B	2 468	899	766	802	76	692
C	4 077	2 840	C	98 233	82 080	12 290	3 863	2 613	988
D	51,07	112,78	28,15	.	.	.	D	39,81	91,25	16,04	4,82	34,21	1,43
E	0,15	12,56	4,88	.	.	.	E	0,15	5,00	0,18	0,15	4,45	0,15
F	495,54	495,54	78,00	.	.	.	F	773,89	773,89	283,62	75,40	75,40	50,00

1 Kaufwerte für Bauland 4. Vj. 1999 nach Baulandarten, Ländern und Gemeindegrößenklassen

Bauland- arten insgesamt	Baureifes Land	Rohbau- land	Sonstiges Bauland zusammen	Industrie- land	Land für Verkehrs- zwecke	Freiflä- chen	Bauland- arten insgesamt	Baureifes Land	Rohbau- land	Sonstiges Bauland zusammen	Industrie- land	Land für Verkehrs- zwecke	Freiflä- chen
--------------------------------	-------------------	-----------------	----------------------------------	--------------------	---------------------------------	------------------	--------------------------------	-------------------	-----------------	----------------------------------	--------------------	---------------------------------	------------------

Niedersachsen

Gemeinden unter 2 000 Einwohnern							Gemeinden mit 50 000 bis unter 100 000 Einwohnern						
A	503	473	8	22	17	5	A	274	245	9	20	.	.
B	533	456	25	52	51	1	B	356	211	13	132	.	.
C	32 657	30 918	920	819	816	3	C	31 977	25 603	1 126	5 248	.	.
D	61,23	67,79	36,37	15,77	15,93	4,49	D	89,89	121,43	88,96	39,69	39,41	.
E	3,50	6,00	6,00	3,50	3,50	3,50	E	12,80	12,80	35,00	15,00	15,00	.
F	1 184,83	1 184,83	50,00	76,00	76,00	5,00	F	400,00	400,00	153,10	190,00	153,79	.
Gemeinden mit 2 000 bis unter 5 000 Einwohnern							Gemeinden mit 100 000 bis unter 200 000 Einwohnern						
A	467	434	6	27	.	.	A	185	173	5	7	.	.
B	612	457	66	89	.	.	B	286	163	107	16	16	.
C	33 141	29 716	1 499	1 926	.	.	C	48 512	43 302	4 156	1 055	1 055	.
D	54,19	65,04	22,70	21,72	21,33	.	D	169,59	265,13	38,99	65,31	65,31	.
E	4,00	8,00	7,50	4,00	4,00	.	E	20,00	40,00	20,00	20,00	20,00	.
F	361,25	361,25	44,00	90,00	90,00	.	F	710,00	710,00	232,92	210,00	210,00	.
Gemeinden mit 5 000 bis unter 10 000 Einwohnern							Gemeinden mit 200 000 bis unter 500 000 Einwohnern						
A	769	712	10	47	35	.	A	48	44
B	1 010	732	100	178	171	.	B	66	49
C	60 247	53 348	2 369	4 530	4 348	.	C	11 302	9 672
D	59,67	72,84	23,79	25,50	25,41	20,09	D	171,73	196,92
E	3,14	3,14	11,37	4,00	4,00	11,00	E
F	422,54	422,54	37,00	100,00	100,00	50,00	F
Gemeinden mit 10 000 bis unter 20 000 Einwohnern							Gemeinden mit 500 000 Einwohnern und mehr						
A	1 116	1 032	32	52	41	11	A	32	29
B	1 862	1 072	491	298	282	16	B	37	28
C	125 607	95 877	18 238	11 492	11 249	244	C	14 160	10 272
D	67,47	89,43	37,11	38,54	39,91	14,90	D	385,87	362,44
E	3,77	3,77	9,00	5,00	5,00	5,00	E
F	551,66	551,66	174,01	120,00	120,00	70,00	F
Gemeinden mit 20 000 bis unter 50 000 Einwohnern							Insgesamt						
A	1 042	949	30	63	58	5	A	4 436	4 091	104	241	204	.
B	1 571	916	178	477	470	6	B	6 331	4 085	996	1 250	1 219	.
C	141 146	113 798	5 278	22 070	21 886	184	C	498 749	412 505	35 595	50 649	49 923	.
D	89,85	124,19	29,68	46,30	46,52	29,36	D	78,77	100,97	35,76	40,51	40,95	19,01
E	4,18	8,00	5,00	4,18	4,18	7,00	E	3,14	3,14	5,00	3,50	3,50	3,50
F	557,38	557,38	182,39	426,94	426,94	35,00	F	1 184,83	1 184,83	450,00	680,00	680,00	70,00

Nordrhein - Westfalen

Gemeinden unter 2 000 Einwohnern							Gemeinden mit 50 000 bis unter 100 000 Einwohnern						
A	A	286	255	10	21	21	.
B	B	337	167	95	76	76	.
C	C	55 590	42 918	6 911	5 762	5 762	.
D	D	164,76	257,46	72,59	76,30	76,30	.
E	E	10,21	47,85	22,83	10,21	10,21	.
F	F	850,00	850,00	135,69	270,53	270,53	.
Gemeinden mit 2 000 bis unter 5 000 Einwohnern							Gemeinden mit 100 000 bis unter 200 000 Einwohnern						
A	7	7	A	71	55	7	9	9	.
B	4	4	B	92	55	5	33	33	.
C	276	276	C	25 056	20 948	658	3 449	3 449	.
D	71,42	71,42	D	272,26	383,29	135,76	106,04	106,04	.
E	40,00	40,00	E	42,74	130,00	43,14	42,74	42,74	.
F	134,89	134,89	F	881,58	881,58	200,00	162,45	162,45	.
Gemeinden mit 5 000 bis unter 10 000 Einwohnern							Gemeinden mit 200 000 bis unter 500 000 Einwohnern						
A	193	164	18	11	11	.	A	99	88
B	215	113	25	77	77	.	B	115	79
C	18 260	14 849	807	2 605	2 605	.	C	30 870	27 409
D	84,92	131,77	31,65	33,89	33,89	.	D	268,77	348,05	64,42	103,82	.	.
E	14,00	14,00	15,00	18,54	18,54	.	E	31,50	109,68	31,50	80,00	.	.
F	366,32	366,32	69,21	49,00	49,00	.	F	1 058,20	1 058,20	218,65	130,00	.	.
Gemeinden mit 10 000 bis unter 20 000 Einwohnern							Gemeinden mit 500 000 Einwohnern und mehr						
A	543	475	24	44	.	.	A	26	21
B	622	335	81	205	.	.	B	56	12
C	58 224	44 893	4 521	8 810	.	.	C	14 400	6 013
D	93,62	133,87	55,62	42,92	42,99	.	D	258,58	509,24
E	10,00	10,00	16,97	11,31	11,31	.	E	143,53	175,00
F	600,00	600,00	190,00	106,31	106,31	.	F	948,55	948,55
Gemeinden mit 20 000 bis unter 50 000 Einwohnern							Insgesamt						
A	872	767	41	64	.	.	A	2 097	1 832	107	158	152	.
B	1 181	593	351	237	.	.	B	2 621	1 357	600	664	646	.
C	155 575	117 474	22 968	15 133	.	.	C	358 252	274 780	42 875	40 597	39 469	.
D	131,77	198,05	65,51	63,87	64,48	.	D	136,66	202,50	71,46	61,10	61,06	66,98
E	13,00	18,00	13,00	17,00	17,00	.	E	10,00	10,00	13,00	10,21	10,21	50,00
F	687,88	687,88	165,00	171,98	171,98	.	F	1 058,20	1 058,20	218,65	270,53	270,53	130,00

1 Kaufwerte für Bauland 4. Vj. 1999 nach Baulandarten, Ländern und Gemeindegrößenklassen

Bauland- arten insgesamt	Baureifes Land	Rohbau- land	Sonstiges Bauland zusammen	Industrie- land	Land für Verkehrs- zwecke	Freiflä- chen	Bauland- arten insgesamt	Baureifes Land	Rohbau- land	Sonstiges Bauland zusammen	Industrie- land	Land für Verkehrs- zwecke	Freiflä- chen
--------------------------------	-------------------	-----------------	----------------------------------	--------------------	---------------------------------	------------------	--------------------------------	-------------------	-----------------	----------------------------------	--------------------	---------------------------------	------------------

Rheinland - Pfalz

Gemeinden unter 2 000 Einwohnern							Gemeinden mit 50 000 bis unter 100 000 Einwohnern							
A	1 560	1 257	195	108	71	.	A	147	119	11	17	.	.	
B	1 899	992	520	386	337	.	B	169	71	46	53	.	.	
C	90 051	71 653	8 231	10 167	9 846	.	C	30 236	20 571	2 927	6 737	.	.	
D	47,42	72,20	15,82	26,32	29,26	4,70	D	178,76	290,38	64,04	128,10	124,87	.	
E	0,70	5,00	1,00	0,70	1,50	0,70	E	19,00	47,62	19,00	45,00	50,00	.	
F	477,27	477,27	160,00	300,00	300,00	69,57	F	580,00	580,00	190,00	528,02	170,00	.	
Gemeinden mit 2 000 bis unter 5 000 Einwohnern							Gemeinden mit 100 000 bis unter 200 000 Einwohnern							
A	714	509	125	80	62	.	A	118	87	22	9	.	.	
B	897	361	252	283	238	.	B	219	95	87	37	.	.	
C	67 573	46 037	8 619	12 917	12 049	.	C	69 621	60 290	3 788	5 544	.	.	
D	75,36	127,49	34,17	45,59	50,73	21,07	D	317,72	634,13	43,68	148,46	239,42	.	
E	3,00	10,30	3,00	4,00	4,00	6,00	E	4,35	70,00	4,35	26,00	60,00	.	
F	604,26	604,26	369,23	160,00	160,00	100,00	F	3343,91	3343,91	305,79	395,00	395,00	.	
Gemeinden mit 5 000 bis unter 10 000 Einwohnern							Gemeinden mit 200 000 bis unter 500 000 Einwohnern							
A	408	332	32	44	35	.	A	
B	508	246	157	105	101	.	B	
C	51 319	37 208	8 942	5 168	5 024	.	C	
D	100,95	151,01	56,96	49,25	49,51	66,59	D	
E	3,00	16,48	3,00	3,50	10,50	3,50	E	
F	794,59	794,59	240,00	231,86	165,00	231,86	F	
Gemeinden mit 10 000 bis unter 20 000 Einwohnern							Gemeinden mit 500 000 Einwohnern und mehr							
A	374	232	105	37	25	.	A	
B	541	162	254	125	116	.	B	
C	55 220	31 742	17 798	5 681	5 539	.	C	
D	102,04	196,16	70,06	45,33	47,72	24,42	D	
E	1,00	9,27	3,50	1,00	15,00	1,00	E	
F	771,99	771,99	265,11	244,98	145,00	244,98	F	
Gemeinden mit 20 000 bis unter 50 000 Einwohnern							Insgesamt							
A	214	128	21	65	38	.	A	3 535	2 664	511	360	251	96	13
B	450	86	48	317	277	.	B	4 684	2 014	1 364	1 307	1 141	130	35
C	47 340	24 074	3 306	19 960	18 703	.	C	411 360	291 575	53 611	66 174	62 649	2 571	953
D	105,09	280,09	69,41	62,99	67,55	20,52	D	87,82	144,80	39,31	50,64	54,90	19,71	27,14
E	2,00	22,50	6,00	2,00	5,00	2,00	E	0,70	5,00	1,00	0,70	1,50	0,70	3,00
F	1 019,61	1 019,61	476,23	250,00	250,00	90,00	F	3 343,91	3 343,91	476,23	528,02	395,00	528,02	190,00

Saarland

Gemeinden unter 2 000 Einwohnern							Gemeinden mit 50 000 bis unter 100 000 Einwohnern						
A	A	9	9
B	B	7	7
C	C	603	603
D	D	84,67	84,67
E	E
F	F
Gemeinden mit 2 000 bis unter 5 000 Einwohnern							Gemeinden mit 100 000 bis unter 200 000 Einwohnern						
A	A
B	B
C	C
D	D
E	E
F	F
Gemeinden mit 5 000 bis unter 10 000 Einwohnern							Gemeinden mit 200 000 bis unter 500 000 Einwohnern						
A	13	13	A
B	10	10	B
C	659	659	C
D	65,11	65,11	D
E	34,30	34,30	E
F	121,32	121,32	F
Gemeinden mit 10 000 bis unter 20 000 Einwohnern							Gemeinden mit 500 000 Einwohnern und mehr						
A	82	A
B	67	B
C	6 627	C
D	99,47	105,48	D
E	18,00	25,00	E
F	274,60	274,60	F
Gemeinden mit 20 000 bis unter 50 000 Einwohnern							Insgesamt						
A	21	21	A	125
B	17	17	B	100
C	2 565	2 565	C	10 453
D	155,26	155,26	D	104,14	108,25
E	53,44	53,44	E	18,00	25,00
F	359,71	359,71	F	359,71	359,71

1 Kaufwerte für Bauland 4. Vj. 1999 nach Baulandarten, Ländern und Gemeindegrößenklassen

Baulandarten insgesamt	Baureifes Land	Rohbauland	Sonstiges Bauland zusammen	Industrie-land	Land für Verkehrszwecke	Frei- flächen	Baulandarten insgesamt	Baureifes Land	Rohbauland	Sonstiges Bauland zusammen	Industrie-land	Land für Verkehrszwecke	Frei- flächen
------------------------	----------------	------------	----------------------------	----------------	-------------------------	------------------	------------------------	----------------	------------	----------------------------	----------------	-------------------------	------------------

Sachsen

Gemeinden unter 2 000 Einwohnern							Gemeinden mit 50 000 bis unter 100 000 Einwohnern						
A	A	62	50	12	.	.	.
B	B	190	172	18	.	.	.
C	C	23 352	21 933	1 420	.	.	.
D	38,97	57,62	22,27	41,20	.	.	D	122,74	127,38	78,53	.	.	.
E	4,50	11,05	4,80	4,50	.	.	E	2,50	2,50	5,00	.	.	.
F	110,00	110,00	50,00	65,00	.	.	F	899,40	899,40	200,00	.	.	.
Gemeinden mit 2 000 bis unter 5 000 Einwohnern							Gemeinden mit 100 000 bis unter 200 000 Einwohnern						
A	217	97	96	24	12	6	A
B	284	85	148	51	41	3	B
C	8 659	5 231	2 461	967	928	14	C
D	30,51	61,49	16,62	19,10	22,60	5,34	D
E	0,50	8,07	0,60	0,50	0,93	2,00	E
F	255,00	255,00	125,00	80,00	80,00	30,00	F
Gemeinden mit 5 000 bis unter 10 000 Einwohnern							Gemeinden mit 200 000 bis unter 500 000 Einwohnern						
A	153	96	51	6	.	.	A	139	117	12	10	.	.
B	229	70	145	15	.	.	B	255	147	38	70	.	.
C	8 485	6 168	2 102	216	.	.	C	55 751	47 771	5 860	2 121	.	.
D	37,00	88,51	14,51	14,59	.	.	D	218,99	325,74	153,63	30,39	.	11,99
E	0,72	3,52	0,72	2,42	.	.	E	1,00	1,00	3,62	.	.	3,62
F	211,08	211,08	102,72	64,00	.	.	F	8500,00	8500,00	250,00	250,00	.	250,00
Gemeinden mit 10 000 bis unter 20 000 Einwohnern							Gemeinden mit 500 000 Einwohnern und mehr						
A	161	85	38	38	.	30	A
B	322	57	84	181	.	144	B
C	10 267	5 817	2 616	1 834	.	752	C
D	31,90	102,20	31,12	10,14	30,18	5,24	D
E	0,50	15,00	1,85	0,50	1,43	0,50	E
F	745,88	745,88	120,00	93,00	93,00	75,00	F
Gemeinden mit 20 000 bis unter 50 000 Einwohnern							Insgesamt						
A	126	57	51	18	.	13	A	916	528	287	101	27	64
B	224	39	151	33	.	18	B	1 566	590	610	366	112	241
C	6 905	4 116	2 285	504	.	193	C	116 021	92206	17480	6 335	4 402	1 880
D	30,88	105,66	15,11	15,07	.	10,94	D	74,07	156,34	28,64	17,29	39,21	7,81
E	0,30	34,64	0,70	0,30	.	2,00	E	0,30	1,00	0,60	0,30	0,30	0,50
F	290,00	290,00	170,00	80,00	.	80,00	F	8 500,00	8 500,00	250,00	250,00	200,00	250,00

Sachsen - Anhalt

Gemeinden unter 2 000 Einwohnern							Gemeinden mit 50 000 bis unter 100 000 Einwohnern						
A	574	512	39	23	17	6	A	96	90
B	817	496	213	107	101	6	B	78	64
C	28 068	21 023	5 656	1 389	1 344	45	C	7 372	6732
D	34,35	42,36	26,50	12,94	13,27	7,44	D	94,58	105,65	.	45,33	45,33	.
E	3,19	7,50	4,16	3,19	4,16	3,19	E
F	200,00	200,00	65,63	120,00	120,00	22,00	F
Gemeinden mit 2 000 bis unter 5 000 Einwohnern							Gemeinden mit 100 000 bis unter 200 000 Einwohnern						
A	263	239	8	16	12	.	A
B	277	212	23	41	35	.	B
C	12 654	10 671	909	1 074	974	.	C
D	45,74	50,37	38,81	25,95	27,65	.	D
E	6,00	10,00	7,53	6,00	13,60	.	E
F	325,00	325,00	59,09	86,09	49,18	.	F
Gemeinden mit 5 000 bis unter 10 000 Einwohnern							Gemeinden mit 200 000 bis unter 500 000 Einwohnern						
A	122	107	A	215	187	8	20	.	.
B	136	87	B	420	128	180	111	.	.
C	6 276	5 443	C	41 326	23 971	7 769	9 586	.	.
D	46,20	62,55	.	17,30	17,95	.	D	98,48	186,64	43,08	86,46	97,32	.
E	6,00	8,01	.	6,00	6,00	.	E	15,00	30,00	24,12	15,00	15,00	.
F	170,00	170,00	.	54,00	54,00	.	F	580,00	580,00	82,67	261,44	261,44	.
Gemeinden mit 10 000 bis unter 20 000 Einwohnern							Gemeinden mit 500 000 Einwohnern und mehr						
A	94	85	A
B	98	67	B
C	4 513	3 612	C
D	46,21	53,70	.	29,55	29,55	.	D
E	5,00	9,13	.	5,00	5,00	.	E
F	145,00	145,00	.	99,88	99,88	.	F
Gemeinden mit 20 000 bis unter 50 000 Einwohnern							Insgesamt						
A	291	261	11	19	.	.	A	1655	1481	71	103	84	19
B	478	293	17	168	.	.	B	2302	1348	446	509	469	39
C	25 080	19 334	570	5 176	.	.	C	125 289	90 785	15 299	19 205	18 272	933
D	52,51	65,96	34,06	30,86	31,06	.	D	54,42	67,36	34,30	37,75	38,92	23,80
E	8,00	8,00	20,00	10,15	10,15	.	E	3,19	7,50	4,16	3,19	4,16	3,19
F	535,00	535,00	83,11	100,00	100,00	.	F	580,00	580,00	83,11	261,44	261,44	225,00

1 Kaufwerte für Bauland 4. Vj. 1999 nach Baulandarten, Ländern und Gemeindegrößenklassen

Bauland- arten insgesamt	Baureifes Land	Rohbau- land	Sonstiges Bauland zusammen	Industrie- land	Land für Verkehrs- zwecke	Freiflä- chen	Bauland- arten insgesamt	Baureifes Land	Rohbau- land	Sonstiges Bauland zusammen	Industrie- land	Land für Verkehrs- zwecke	Freiflä- chen
--------------------------------	-------------------	-----------------	----------------------------------	--------------------	---------------------------------	------------------	--------------------------------	-------------------	-----------------	----------------------------------	--------------------	---------------------------------	------------------

Schleswig - Holstein

Gemeinden unter 2 000 Einwohnern							Gemeinden mit 50 000 bis unter 100 000 Einwohnern						
A	431	307	94	30	16	.	A	64
B	804	266	387	151	127	.	B	78
C	49 080	30 789	10 328	7 963	7 799	.	C	7 581
D	61,05	115,55	26,71	52,78	61,33	6,87	D	97,76	134,01	58,98	58,98	.	.
E	1,00	15,00	1,43	1,00	18,12	1,00	E	30,00	41,93	30,00	30,00	.	.
F	425,00	425,00	104,61	190,90	190,90	23,15	F	251,00	251,00	90,00	90,00	.	.
Gemeinden mit 2 000 bis unter 5 000 Einwohnern							Gemeinden mit 100 000 bis unter 200 000 Einwohnern						
A	266	216	38	12	.	.	A
B	459	178	242	40	.	.	B
C	34 246	28 517	4 482	1 246	.	.	C
D	74,54	160,53	18,56	30,97	33,79	.	D
E	1,70	25,00	5,00	1,70	16,27	.	E
F	529,10	529,10	200,00	55,00	55,00	.	F
Gemeinden mit 5 000 bis unter 10 000 Einwohnern							Gemeinden mit 200 000 bis unter 500 000 Einwohnern						
A	135	108	12	15	.	.	A	19	19
B	287	79	91	117	.	.	B	24	24
C	19 308	14 420	1 762	3 126	.	.	C	5 768	5 768
D	67,36	182,96	19,38	26,75	27,11	.	D	237,97	237,97
E	9,04	73,99	9,04	18,00	20,00	.	E	63,00	63,00
F	638,82	638,82	147,10	133,40	133,40	.	F	900,29	900,29
Gemeinden mit 10 000 bis unter 20 000 Einwohnern							Gemeinden mit 500 000 Einwohnern und mehr						
A	94	84	5	5	.	.	A
B	163	84	66	13	13	.	B
C	20 353	15 841	3 851	662	662	.	C
D	124,91	188,34	58,76	49,79	49,79	.	D
E	22,50	27,50	22,50	35,00	35,00	.	E
F	472,26	472,26	150,00	85,00	85,00	.	F
Gemeinden mit 20 000 bis unter 50 000 Einwohnern							Insgesamt						
A	83	59	7	17	17	.	A	1 092	846	157	89	71	.
B	211	72	37	102	102	.	B	2 026	743	823	460	426	.
C	23 479	11 212	6 288	5 979	5 979	.	C	159 814	111 947	26 751	21 116	20 823	.
D	111,34	156,54	168,96	58,60	58,60	.	D	78,90	150,63	32,51	45,95	48,82	8,18
E	12,00	40,50	18,00	12,00	12,00	.	E	1,00	15,00	1,43	1,00	12,00	1,00
F	480,00	480,00	281,05	272,73	272,73	.	F	900,29	900,29	281,05	272,73	272,73	23,15

Thüringen

Gemeinden unter 2 000 Einwohnern							Gemeinden mit 50 000 bis unter 100 000 Einwohnern						
A	291	244	22	25	.	.	A	77	60	11	6	6	.
B	318	188	36	94	.	.	B	107	40	50	16	16	.
C	13 156	10 236	647	2 273	.	.	C	12 526	6 899	4 355	1 272	1 272	.
D	41,33	54,39	17,92	24,18	24,32	.	D	117,46	172,48	86,51	78,04	78,04	.
E	1,00	1,00	2,50	3,70	3,70	.	E	6,20	7,50	6,20	25,00	25,00	.
F	220,00	220,00	79,16	60,00	60,00	.	F	388,66	388,66	116,93	240,67	240,67	.
Gemeinden mit 2 000 bis unter 5 000 Einwohnern							Gemeinden mit 100 000 bis unter 200 000 Einwohnern						
A	356	243	61	52	48	.	A
B	590	250	77	262	262	.	B
C	16 323	10 192	1 019	5 112	5 111	.	C
D	27,68	40,71	13,26	19,48	19,52	.	D	108,00	114,20
E	1,00	2,92	3,08	1,00	1,00	.	E
F	211,81	211,81	65,82	115,68	115,68	.	F
Gemeinden mit 5 000 bis unter 10 000 Einwohnern							Gemeinden mit 200 000 bis unter 500 000 Einwohnern						
A	104	78	12	14	14	.	A	113	88	6	19	.	.
B	111	50	27	35	35	.	B	169	80	53	36	.	.
C	4 077	2 655	333	1 089	1 089	.	C	16 397	11 841	2 883	1 673	.	.
D	36,68	53,63	12,36	31,38	31,38	.	D	96,99	147,33	54,83	46,32	44,44	.
E	1,00	1,00	6,00	2,50	2,50	.	E
F	165,00	165,00	60,00	100,00	100,00	.	F
Gemeinden mit 10 000 bis unter 20 000 Einwohnern							Gemeinden mit 500 000 Einwohnern und mehr						
A	89	68	11	10	.	.	A
B	131	73	25	34	.	.	B
C	5 429	3 829	670	929	.	.	C
D	41,31	52,56	27,13	27,45	27,54	.	D
E	3,90	3,90	10,00	10,00	10,00	.	E
F	185,00	185,00	62,50	77,57	77,57	.	F
Gemeinden mit 20 000 bis unter 50 000 Einwohnern							Insgesamt						
A	197	158	16	23	16	7	A	1 249	959	139	151	134	.
B	316	199	43	74	72	2	B	1 766	900	310	555	550	.
C	16 598	13 170	1 476	1 952	1 883	69	C	87 073	61 159	11 384	14 530	14 341	.
D	52,61	66,34	34,69	26,22	26,12	29,38	D	49,32	67,93	36,71	26,17	26,08	38,71
E	5,00	5,00	10,00	5,00	7,00	5,00	E	1,00	1,00	2,50	1,00	1,00	1,00
F	300,00	300,00	108,40	110,39	100,00	110,39	F	454,24	454,24	116,93	260,00	240,67	260,00

1 Kaufwerte für Bauland 4. Vj. 1999 nach Baulandarten, Ländern und Gemeindegrößenklassen

Bauland- arten insgesamt	Baureifes Land	Rohbau- land	Sonstiges Bauland zusammen	Industrie- land	Land für Verkehrs- zwecke	Freiflä- chen	Bauland- arten insgesamt	Baureifes Land	Rohbau- land	Sonstiges Bauland zusammen	Industrie- land	Land für Verkehrs- zwecke	Freiflä- chen
Stadtstaaten													
Berlin - West							Bremen						
A	A
B	B
C	C
D	D
E	E
F	F
Berlin - Ost							Hamburg						
A	A
B	B
C	412,85	412,85	C
D	D
E	E
F	F
Berlin													
A	30	30							
B	25	25							
C	10 904	10 904							
D	439,97	439,97							
E							
F							

1 Kaufwerte für Bauland 4. Vj. 1999 nach Baulandarten, Ländern und Gemeindegrößenklassen

Bauland- arten insgesamt	Baureifes Land	Rohbau- land	Sonstiges Bauland zusammen	Industrie- land	Land für Verkehrs- zwecke	Freiflä- chen	Bauland- arten insgesamt	Baureifes Land	Rohbau- land	Sonstiges Bauland zusammen	Industrie- land	Land für Verkehrs- zwecke	Freiflä- chen
--------------------------------	-------------------	-----------------	----------------------------------	--------------------	---------------------------------	------------------	--------------------------------	-------------------	-----------------	----------------------------------	--------------------	---------------------------------	------------------

Früheres Bundesgebiet

Gemeinden unter 2 000 Einwohnern							Gemeinden mit 50 000 bis unter 100 000 Einwohnern						
A	2 899	2 369	357	173	114	53	A	937	825	34	78	72	.
B	3 657	2 002	1 039	617	541	61	B	1 268	626	164	478	473	.
C	214 676	170 196	24 063	20 418	19 885	348	C	180 276	138 449	11 871	29 955	29 481	.
D	58,70	85,03	23,17	33,10	36,77	5,71	D	142,18	221,02	72,52	62,69	62,36	.
E	0,70	5,00	1,00	0,70	1,50	0,70	E	10,21	12,80	19,00	10,21	10,21	.
F	1 184,83	1 184,83	270,00	300,00	300,00	69,57	F	2 499,56	2 499,56	190,00	528,02	270,53	.
Gemeinden mit 2 000 bis unter 5 000 Einwohnern							Gemeinden mit 100 000 bis unter 200 000 Einwohnern						
A	2 831	2 298	354	179	141	20	A	477	413
B	3 339	1 876	863	600	536	44	B	701	399
C	332 282	264 190	31 325	36 767	35 188	905	C	192 400	169 317
D	99,50	140,83	36,28	61,27	65,62	20,71	D	274,55	423,87	43,48	141,29	162,87	.
E	1,70	8,00	3,00	1,70	4,00	1,70	E	4,35	40,00	4,35	20,00	20,00	.
F	950,00	950,00	400,00	388,93	388,93	100,00	F	3 343,91	3 343,91	305,79	395,00	395,00	.
Gemeinden mit 5 000 bis unter 10 000 Einwohnern							Gemeinden mit 200 000 bis unter 500 000 Einwohnern						
A	2 777	2 431	180	166	135	24	A	224	203	15	6	.	.
B	3 226	2 000	561	665	647	14	B	259	202	27	30	.	.
C	339 938	291 148	24 010	24 781	23 903	668	C	81 579	74 213	4 324	3 042	.	.
D	105,38	145,61	42,81	37,24	36,96	47,53	D	314,41	366,56	161,61	100,53	97,66	.
E	2,00	3,14	2,60	2,00	2,00	3,50	E	22,50	52,64	22,50	35,00	35,00	.
F	1 100,00	1 100,00	400,00	325,09	325,09	231,86	F	1 175,55	1 058,20	1 175,55	130,00	113,04	.
Gemeinden mit 10 000 bis unter 20 000 Einwohnern							Gemeinden mit 500 000 Einwohnern und mehr						
A	3 399	2 951	252	196	165	26	A	135	108
B	4 675	2 530	1 060	1 085	1 045	23	B	321	181
C	521 031	409 252	58 670	53 110	52 350	554	C	170 390	116 107
D	111,45	161,77	55,37	48,93	50,09	23,71	D	530,33	642,91	.	452,97	525,94	51,26
E	1,00	3,77	3,24	1,00	5,00	1,00	E	13,68	13,68	.	35,00	45,00	35,00
F	1 459,16	1 459,16	670,28	363,40	363,40	244,98	F	11 126,43	11 126,43	.	1 297,02	1 297,02	300,00
Gemeinden mit 20 000 bis unter 50 000 Einwohnern							Insgesamt						
A	2 912	2 524	141	247	208	35	A	16 591	14 122	1 371	1 098	884	169
B	4 106	2 149	688	1270	1207	54	B	21 553	11 965	4 636	4 952	4 649	231
C	551 775	421 311	43 564	86 900	84 394	1 778	C	2 584 346	2 054 181	213 464	316 701	308 171	6 065
D	134,37	196,03	63,36	68,45	69,92	32,65	D	119,91	171,68	46,04	63,95	66,29	26,28
E	2,00	8,00	5,00	2,00	4,18	2,00	E	0,70	3,14	1,00	0,70	1,50	0,70
F	1 200,00	1 200,00	476,23	594,27	594,27	125,00	F	11 126,43	11 126,43	1 175,55	1 297,02	1 297,02	528,02
													230,00

Neue Länder und Berlin - Ost

Gemeinden unter 2 000 Einwohnern							Gemeinden mit 50 000 bis unter 100 000 Einwohnern						
A	2 229	1 826	284	119	59	48	A	433	380	28	25	25	.
B	3 608	1 922	758	927	313	577	B	587	426	91	70	70	.
C	119 529	97 476	14 736	7 317	6 225	812	C	67 554	57 472	6 311	3 771	3 771	.
D	33,13	50,72	19,43	7,89	19,90	1,41	D	115,10	135,04	69,16	53,83	53,83	.
E	0,20	1,00	0,75	0,20	2,70	0,20	E	2,50	2,50	5,00	25,00	25,00	.
F	694,44	694,44	283,62	120,00	120,00	45,00	F	1 100,00	1 100,00	200,00	240,67	240,67	.
Gemeinden mit 2 000 bis unter 5 000 Einwohnern							Gemeinden mit 100 000 bis unter 200 000 Einwohnern						
A	1 525	1 182	224	119	89	23	A	158	144	6	8	5	.
B	2 583	1 185	562	836	803	26	B	200	113	76	11	10	.
C	114 409	89 242	12 073	13 094	12 848	217	C	21 799	18 949	1 747	1 103	616	.
D	44,30	75,34	21,48	15,66	16,00	8,25	D	108,95	167,76	23,06	96,89	62,68	.
E	0,18	1,97	0,18	0,25	0,93	0,25	E	5,00	5,43	5,00	9,00	44,14	.
F	541,67	541,67	245,00	115,68	115,68	86,09	F	720,00	720,00	280,27	580,24	200,00	.
Gemeinden mit 5 000 bis unter 10 000 Einwohnern							Gemeinden mit 200 000 bis unter 500 000 Einwohnern						
A	772	637	91	44	34	.	A	600	516	30	54	36	.
B	1 045	627	291	126	109	.	B	1 010	440	295	275	148	.
C	80 286	68 454	7 815	4 018	3 811	.	C	130 141	98 376	17 707	14 058	12 495	.
D	76,87	109,09	26,87	31,83	35,11	11,97	D	128,79	223,65	59,96	51,07	84,16	12,24
E	0,72	1,00	0,72	2,42	2,50	5,00	E	0,91	1,00	10,00	0,91	5,00	0,91
F	714,29	714,29	290,00	160,98	160,98	64,00	F	8 500,00	8 500,00	250,00	261,44	261,44	260,00
Gemeinden mit 10 000 bis unter 20 000 Einwohnern							Gemeinden mit 500 000 Einwohnern und mehr						
A	786	610	82	94	46	.	A	28	28
B	1 235	569	276	389	178	.	B	23	23
C	89 081	60 491	20 052	8 538	7 620	.	C	9 681	9 681
D	72,16	106,34	72,58	21,92	42,72	4,31	D	412,85	412,85
E	0,20	1,00	1,85	0,20	1,43	0,20	E
F	745,88	745,88	429,41	320,00	320,00	75,00	F
Gemeinden mit 20 000 bis unter 50 000 Einwohnern							Insgesamt						
A	1 077	901	94	82	51	.	A	7 608	6 224	839	545	345	173
B	1 670	1 032	239	399	357	.	B	11 960	6 337	2 589	3 035	1 988	993
C	95 785	77 555	6 152	12 077	11 655	.	C	728 264	577 696	86 592	63 976	59 041	4 564
D	57,36	75,14	25,73	30,30	32,64	10,92	D	60,89	91,17	33,45	21,08	29,70	4,60
E	0,15	4,72	0,70	0,15	0,30	0,15	E	0,15	1,00	0,18	0,15	0,30	0,15
F	535,00	535,00	172,22	110,39	100,00	110,39	F	8 500,00	8 500,00	429,41	580,24	320,00	580,24
													60,00

2 Kaufwerte für Bauland 4. Vj. 1999 nach Baulandarten, Ländern und Baugebieten

Baulandarten insgesamt	Baureifes Land	Rohbauland	Sonstiges Bauland zusammen	Industrie-land	Land für Verkehrs-zwecke	Freiflächen	Baulandarten insgesamt	Baureifes Land	Rohbauland	Sonstiges Bauland zusammen	Industrie-land	Land für Verkehrs-zwecke	Freiflächen
Deutschland													
Geschäftsgebiet							Wohngebiet Insgesamt						
A	109	94	5	10	5	3	A	16 074	14 927	1 016	131	8	106
B	344	307	15	21	18	3	B	15 291	11 653	3 283	355	44	277
C	107 963	105 725	1 035	1 203	1 004	198	C	2 152 571	1 955 864	189 521	7 186	2 301	4 248
D	313,95	344,08	68,02	56,20	55,92	57,66	D	140,77	167,84	57,73	20,24	51,81	15,31
E	10,00	11,84	10,00	20,52	37,50	20,52	E	0,25	1,00	1,85	0,25	4,48	0,25
F	11 126,43	11 126,43	450,00	231,86	210,00	231,86	F	2 415,05	2 415,05	1 175,55	300,00	200,00	300,00
Geschäftsgebiet mit Wohngebiet gemischt							Industriegebiet						
A	865	776	65	24	18	21	A	1 817	369	212	1 236	1 175	155
B	1 081	829	218	34	21	21	B	9 503	1 672	1 234	6 597	6 451	785
C	154 924	147 664	5 290	1 971	1 384	66,46	C	478 482	74 496	41 490	362 496	359 068	2 015
D	143,30	178,11	24,25	58,10	58,10	0,15	D	50,35	44,55	33,63	54,95	55,66	20,33
E	0,15	2,88	0,70	0,15	0,15	0,15	E	0,30	1,00	3,00	0,30	0,30	0,70
F	5 000,00	5 000,00	476,23	580,24	580,24	110,39	F	1 297,02	470,00	270,00	1 297,02	1 297,02	260,00
Wohngebiet in geschlossener Bauweise							Dorfgebiet						
A	1 652	1 606	39	7	7	7	A	5 334	4 180	912	242	37	155
B	1 437	1 228	153	56	56	56	B	7 294	3 840	2 475	979	114	785
C	266 709	247 298	19 188	222	222	3,73	C	418 670	348 128	62 720	7 822	4 422	2 015
D	185,63	201,43	125,43	3,96	3,96	0,25	D	57,40	90,66	25,34	7,99	38,74	2,57
E	0,25	2,50	4,88	0,25	0,25	0,25	E	0,18	1,00	0,18	0,20	2,70	0,20
F	1 400,00	1 400,00	351,69	110,39	110,39	110,39	F	1 019,61	1 019,61	400,00	250,00	250,00	244,98
Wohngebiet in offener Bauweise							Insgesamt						
A	14 422	13 321	977	124	8	8	A	24 199	20 346	2 210	1 643	1 229	342
B	13 854	10 425	3 130	299	44	44	B	33 514	18 302	7 225	7 987	6 637	1 224
C	1 885 863	1 708 566	170 333	6 964	2 301	18,23	C	3 312 610	2 631 877	300 056	380 677	367 211	10 629
D	136,12	163,88	54,42	23,30	51,81	4,07	D	98,84	143,81	41,53	47,66	55,33	8,68
E	0,40	1,00	1,85	0,40	4,48	0,40	E	0,15	1,00	0,18	0,15	0,30	0,15
F	2 415,05	2 415,05	1 175,55	300,00	200,00	190,00	F	11 126,43	11 126,43	1 175,55	1 297,02	1 297,02	580,24
Baden - Württemberg													
Geschäftsgebiet							Wohngebiet Insgesamt						
A	11	A	2 040	1 895	131	14	.	11
B	34	B	1 603	1 354	228	20	.	20
C	53 240	C	413 858	399 621	12 905	1 332	.	1 286
D	1 553,82	1 589,61	D	258,12	295,03	56,48	65,32	.	64,26
E	57,00	96,41	E	13,00	20,00	13,00	21,00	.	21,00
F	11 126,43	11 126,43	F	2 415,05	2 415,05	671,14	300,00	.	300,00
Geschäftsgebiet mit Wohngebiet gemischt							Industriegebiet						
A	53	A	164	29	16	119	116	.
B	57	B	840	78	59	703	701	.
C	20 678	C	101 931	11 584	3 300	87 047	86 768	.
D	360,47	380,90	D	121,34	148,93	55,67	123,82	123,86	.
E	30,00	67,71	E	15,00	34,87	15,00	18,00	18,00	.
F	5 000,00	5 000,00	F	1 297,02	420,00	157,00	1 297,02	1 297,02	.
Wohngebiet in geschlossener Bauweise							Dorfgebiet						
A	376	A	545	452	71	22	.	18
B	257	B	460	317	118	25	.	20
C	80 652	C	731 43	66 435	5 688	1 019	.	791
D	314,31	314,59	D	159,05	209,50	48,14	41,44	.	40,44
E	37,17	37,17	E	10,41	20,00	10,41	11,30	.	11,30
F	1 144,13	1 144,13	F	975,00	975,00	200,00	230,00	.	230,00
Wohngebiet in offener Bauweise							Insgesamt						
A	1 664	1 521	.	14	11	11	A	2 813	2 438	218	157	118	16
B	1 347	1 098	.	20	20	20	B	2 995	1 837	406	752	705	24
C	333 206	319 069	.	1 332	1 286	64,26	C	662 851	551 413	21 893	89 545	86 948	1 589
D	247,41	290,48	56,18	65,32	64,26	21,00	D	221,33	300,19	53,94	119,05	123,41	66,47
E	13,00	20,00	13,00	21,00	21,00	21,00	E	10,41	20,00	10,41	11,30	18,00	15,00
F	2 415,05	2 415,05	671,14	300,00	300,00	300,00	F	11 126,43	11 126,43	671,14	1 297,02	1 297,02	300,00
Bayern													
Geschäftsgebiet							Wohngebiet Insgesamt						
A	A	982	891
B	B	832	716
C	C	194 143	180 863
D	D	233,31	252,57	114,43	.	.	.
E	E	10,94	10,94	20,00	.	.	.
F	F	1 200,00	1 200,00	670,28	.	.	.
Geschäftsgebiet mit Wohngebiet gemischt							Industriegebiet						
A	14	14	A	60	.	.	54	54	.
B	31	31	B	290	.	.	271	271	.
C	18 039	18 039	C	35 942	.	.	32 741	32 741	.
D	586,00	586,00	D	124,02	.	.	120,99	120,99	.
E	101,70	101,70	E	2,00	.	.	2,00	2,00	.
F	1 317,31	1 317,31	F	470,00	.	.	388,93	388,93	.
Wohngebiet in geschlossener Bauweise							Dorfgebiet						
A	96	96	A	587	480	99	8	.	.
B	75	75	B	562	399	145	19	.	.
C	20 051	20 051	C	83 322	71 073	10 620	1 629	.	.
D	267,26	267,26	D	148,15	178,26	73,35	86,20	90,95	.
E	30,00	30,00	E	9,00	15,00	15,00	9,00	50,00	.
F	1 165,28	1 165,28	F	680,15	680,15	400,00	250,00	250,00	.
Wohngebiet in offener Bauweise							Insgesamt						
A	886	795	A	1 646	1 391	191	64	60	.
B	757	641	B	1 726	1 171	264	291	288	.
C	174 092	160 811	C	335 726	277 074	24 109	34 543	34 352	.
D	229,95	250,85	114,43	.	.	.	D	194,52	236,56	91,42	118,71	119,15	.
E	10,94	10,94	20,00	.	.	.	E	2,00	10,94	15,00	2,00	2,00	.
F	1 200,00	1 200,00	670,28	.	.	.	F	1 317,31	1 317,31	670,28	388,93	388,93	.

2 Kaufwerte für Bauland 4. Vj. 1999 nach Baulandarten, Ländern und Baugebieten

Bauland- arten insgesamt	Baureifes Land	Rohbau- land	Sonstiges Bauland zusammen	Industrie- land	Land für Verkehrs- zwecke	Freiflä- chen	Bauland- arten insgesamt	Baureifes Land	Rohbau- land	Sonstiges Bauland zusammen	Industrie- land	Land für Verkehrs- zwecke	Freiflä- chen
Berlin - West													
Geschäftsgebiet							Wohngebiet Insgesamt						
A	A
B	B
C	C
D	D
E	E
F	F
Geschäftsgebiet mit Wohngebiet gemischt							Industriegebiet						
A	A
B	B
C	C
D	D
E	E
F	F
Wohngebiet in geschlossener Bauweise							Dorfgebiet						
A	A
B	B
C	C
D	D
E	E
F	F
Wohngebiet in offener Bauweise							Insgesamt						
A	A
B	B
C	C
D	D
E	E
F	F
Berlin - Ost													
Geschäftsgebiet							Wohngebiet Insgesamt						
A	A	27	27
B	B	21	21
C	C	8 681	8 681
D	D	411,91	411,91
E	E	180,06	180,06
F	F	829,65	829,65
Geschäftsgebiet mit Wohngebiet gemischt							Industriegebiet						
A	A
B	B
C	C
D	D
E	E
F	F
Wohngebiet in geschlossener Bauweise							Dorfgebiet						
A	7	7	A
B	5	5	B
C	1 995	1 995	C
D	377,42	377,42	D
E	250,37	250,37	E
F	516,99	516,99	F
Wohngebiet in offener Bauweise							Insgesamt						
A	20	20	A	28	28
B	16	16	B	23	23
C	6 687	6 687	C	9 681	9 681
D	423,45	423,45	D	412,85	412,85
E	180,06	180,06	E	180,06	180,06
F	829,65	829,65	F	829,65	829,65
Berlin													
Geschäftsgebiet							Wohngebiet Insgesamt						
A	A	28	28
B	B	21	21
C	C	8704	8704
D	D	406,80	406,80
E	E	70,31	70,31
F	F	829,65	829,65
Geschäftsgebiet mit Wohngebiet gemischt							Industriegebiet						
A	A
B	B
C	C
D	D
E	E
F	F
Wohngebiet in geschlossener Bauweise							Dorfgebiet						
A	7	7	A
B	5	5	B
C	1 995	1 995	C
D	377,42	377,42	D
E	250,37	250,37	E
F	516,99	516,99	F
Wohngebiet in offener Bauweise							Insgesamt						
A	21	21	A	30	30
B	16	16	B	25	25
C	6 709	6 709	C	10 904	10 904
D	416,44	416,44	D	439,97	439,97
E	70,31	70,31	E	70,31	70,31
F	829,65	829,65	F	1 184,60	1 184,60

2 Kaufwerte für Bauland 4. Vj. 1999 nach Baulandarten, Ländern und Baugebieten

Bauland- arten insgesamt	Baureifes Land	Rohbau- land	Sonstiges Bauland zusammen	Industrie- land	Land für Verkehrs- zwecke	Freiflä- chen	Bauland- arten insgesamt	Baureifes Land	Rohbau- land	Sonstiges Bauland zusammen	Industrie- land	Land für Verkehrs- zwecke	Freiflä- chen
Brandenburg													
Geschäftsgebiet							Wohngebiet Insgesamt						
A	14	14	A	1 300	1 267
B	23	23	B	1 247	1 132
C	4 886	4 886	C	166 304	157 526
D	210,76	210,76	D	133,40	139,19	76,55	.	.	.
E	11,84	11,84	E	1,00	1,00	5,87	.	.	.
F	1 000,00	1 000,00	F	730,77	730,77	429,41	.	.	.
Geschäftsgebiet mit Wohngebiet gemischt							Industriegebiet						
A	284	265	15	.	.	.	A	142	45	9	88	82	6
B	279	231	46	.	.	.	B	1 300	365	164	771	762	9
C	23 639	22 357	799	.	.	.	C	48 155	13 191	15 735	19 230	19 181	48
D	84,70	96,67	17,43	.	.	.	D	37,04	36,18	95,77	24,93	25,17	5,22
E	2,88	2,88	5,99	.	.	.	E	1,00	1,00	12,50	1,00	1,67	1,00
F	1 100,00	1 100,00	210,00	.	.	.	F	410,00	410,00	200,00	320,00	320,00	35,00
Wohngebiet in geschlossener Bauweise							Dorfgebiet						
A	7	7	A	767	715	39	13	.	5
B	8	8	B	986	825	132	29	.	5
C	1 731	1 731	C	48 982	43 823	4 861	298	.	19
D	224,81	224,81	D	49,70	53,10	36,90	10,43	.	4,06
E	77,85	77,85	E	1,00	1,70	1,00	1,52	.	1,52
F	704,92	704,92	F	495,80	495,80	290,00	49,98	.	20,00
Wohngebiet in offener Bauweise							Insgesamt						
A	1 293	1 260	A	2 507	2 306	94	107	86	.
B	1 239	1 124	B	3 835	2 576	456	803	780	.
C	164 573	155 795	C	291 967	241 783	30 141	20 043	19 413	.
D	132,83	138,60	76,55	.	.	.	D	76,14	93,86	66,08	24,97	24,89	35,23
E	1,00	1,00	5,87	.	.	.	E	1,00	1,00	1,00	1,00	1,67	1,00
F	730,77	730,77	429,41	.	.	.	F	1 100,00	1 100,00	429,41	580,24	320,00	580,24
Bremen													
Geschäftsgebiet							Wohngebiet Insgesamt						
A	A
B	B
C	C
D	D
E	E
F	F
Geschäftsgebiet mit Wohngebiet gemischt							Industriegebiet						
A	A
B	B
C	C
D	D
E	E
F	F
Wohngebiet in geschlossener Bauweise							Dorfgebiet						
A	A
B	B
C	C
D	D
E	E
F	F
Wohngebiet in offener Bauweise							Insgesamt						
A	A
B	B
C	C
D	D
E	E
F	F
Hamburg													
Geschäftsgebiet							Wohngebiet Insgesamt						
A	A
B	B
C	C
D	D
E	E
F	F
Geschäftsgebiet mit Wohngebiet gemischt							Industriegebiet						
A	A
B	B
C	C
D	D
E	E
F	F
Wohngebiet in geschlossener Bauweise							Dorfgebiet						
A	A
B	B
C	C
D	D
E	E
F	F
Wohngebiet in offener Bauweise							Insgesamt						
A	A
B	B
C	C
D	D
E	E
F	F

2 Kaufwerte für Bauland 4. Vj. 1999 nach Baulandarten, Ländern und Baugebieten

Baulandarten insgesamt	Baureifes Land	Rohbauland	Sonstiges Bauland zusammen	Industrie-land	Land für Verkehrszwecke	Freiflächen	Baulandarten insgesamt	Baureifes Land	Rohbauland	Sonstiges Bauland zusammen	Industrie-land	Land für Verkehrszwecke	Freiflächen
Hessen													
Geschäftsgebiet							Wohngebiet Insgesamt						
A	A	527	501
B	B	412	381
C	C	89 029	85 510
D	D	216,24	224,22	134,57	.	.	.
E	E	13,59	13,59	15,00	.	.	.
F	F	1 400,00	1 400,00	1 175,55	.	.	.
Geschäftsgebiet mit Wohngebiet gemischt							Industriegebiet						
A	A	27
B	B	215
C	C	13 500
D	176,50	345,48	D	62,93	.	62,52	62,52	.	.
E	3,90	40,00	E	10,00	.	10,00	10,00	.	.
F	2 499,56	2 499,56	F	594,27	.	594,27	594,27	.	.
Wohngebiet in geschlossener Bauweise							Dorfgebiet						
A	126	A	264	213	51	.	.	.
B	97	B	288	161	127	.	.	.
C	21 348	C	22 911	18 540	4 371	.	.	.
D	219,55	219,13	D	79,46	115,15	34,33	.	.	.
E	14,41	14,41	E	2,60	14,20	2,60	.	.	.
F	1 400,00	1 400,00	F	985,00	985,00	120,00	.	.	.
Wohngebiet in offener Bauweise							Insgesamt						
A	401	376	A	836	728	81	27	.	.
B	314	284	B	975	577	180	219	.	.
C	67 681	64 269	C	143 174	121 183	8 548	13 443	.	.
D	215,21	225,95	131,96	.	.	.	D	146,82	210,19	47,48	61,49	62,52	.
E	13,59	13,59	15,00	.	.	.	E	2,60	13,59	2,60	10,00	10,00	.
F	1 369,19	1 369,19	1 175,55	.	.	.	F	2 499,56	2 499,56	1 175,55	594,27	594,27	.
Mecklenburg - Vorpommern													
Geschäftsgebiet							Wohngebiet Insgesamt						
A	12	.	5	.	.	.	A	621	557	42	22	.	18
B	104	.	19	.	.	.	B	654	446	84	124	.	94
C	3 830	.	862	.	.	.	C	54 240	50 524	2 673	1 043	.	210
D	36,78	34,82	45,65	.	.	.	D	82,91	113,19	31,90	8,41	.	2,23
E	20,52	30,00	20,52	.	.	.	E	0,25	6,13	2,65	0,25	.	0,25
F	201,51	201,51	75,40	.	.	.	F	773,89	773,89	108,00	60,00	.	50,00
Geschäftsgebiet mit Wohngebiet gemischt							Industriegebiet						
A	60	46	A	8
B	161	52	B	30
C	7 084	6 182	C	999
D	43,92	118,22	7,62	.	.	.	D	33,48
E	0,15	8,50	5,00	.	.	.	E	25,00
F	552,49	552,49	40,00	.	.	.	F	57,54
Wohngebiet in geschlossener Bauweise							Dorfgebiet						
A	298	282	11	5	.	.	A	552	310	194	48	.	36
B	282	228	9	45	.	.	B	1 518	304	568	646	.	593
C	24 832	24 497	273	62	.	.	C	32 080	21 900	8 573	1 607	.	735
D	87,99	107,33	29,02	1,39	.	.	D	21,13	72,09	15,08	2,49	.	1,24
E	0,25	11,70	4,88	0,25	.	.	E	0,18	5,00	0,18	0,20	.	0,20
F	773,89	773,89	51,66	60,00	.	.	F	694,44	694,44	283,62	45,00	.	45,00
Wohngebiet in offener Bauweise							Insgesamt						
A	323	275	31	17	14	.	A	1 253	922	248	83	14	57
B	372	218	74	79	50	.	B	2 468	899	766	802	76	692
C	29 408	26 026	2 400	981	162	.	C	98 233	82 080	12 290	3 863	2 613	988
D	79,06	119,32	32,26	12,35	3,26	.	D	39,81	91,25	16,04	4,82	34,21	1,43
E	0,40	6,13	2,65	0,40	0,40	.	E	0,15	5,00	0,18	0,15	4,45	0,15
F	541,67	541,67	108,00	50,00	50,00	.	F	773,89	773,89	283,62	75,40	75,40	50,00
Niedersachsen													
Geschäftsgebiet							Wohngebiet Insgesamt						
A	26	24	A	3 636	3 538	79	19	.	15
B	54	53	B	3 618	2 918	677	23	.	20
C	11 350	10 740	C	372 928	344 999	27 439	490	.	339
D	208,41	203,99	D	103,09	118,23	40,55	21,51	.	16,62
E	22,50	22,50	E	3,14	3,14	5,00	5,00	.	5,00
F	710,00	710,00	F	1 184,83	1 184,83	232,92	190,00	.	50,00
Geschäftsgebiet mit Wohngebiet gemischt							Industriegebiet						
A	69	66	A	365	147	10	208	201	7
B	73	69	B	2 112	712	178	1 223	1 218	5
C	10 841	10 702	C	79 122	24 642	4 645	49 835	49 664	172
D	148,39	155,11	D	37,46	34,60	26,15	40,76	40,79	33,48
E	7,50	8,00	E	3,50	3,87	8,00	3,50	3,50	20,00
F	529,58	529,58	F	680,00	275,00	30,00	680,00	680,00	70,00
Wohngebiet in geschlossener Bauweise							Dorfgebiet						
A	103	103	A	340	316	13	11	.	.
B	74	74	B	474	334	138	3	.	.
C	10 377	10 377	C	24 508	21 422	3 018	69	.	.
D	139,51	139,51	D	51,72	64,21	21,91	26,91	.	10,16
E	25,00	25,00	E	3,50	5,85	6,00	3,50	.	3,50
F	490,00	490,00	F	646,67	646,67	86,92	69,64	.	40,00
Wohngebiet in offener Bauweise							Insgesamt						
A	3 533	3 435	79	19	15	.	A	4 436	4 091	104	241	204	.
B	3 543	2 844	677	23	20	.	B	6 331	4 085	996	1 250	1 219	.
C	362 552	334 623	27 439	490	339	.	C	498 749	412 505	35 595	50 649	49 923	.
D	102,32	117,67	40,55	21,51	16,62	.	D	78,77	100,97	35,76	40,51	40,95	19,01
E	3,14	3,14	5,00	5,00	5,00	.	E	3,14	3,14	5,00	3,50	3,50	3,50
F	1 184,83	1 184,83	232,92	190,00	50,00	.	F	1 184,83	1 184,83	450,00	680,00	680,00	70,00

2 Kaufwerte für Bauland 4. Vj. 1999 nach Baulandarten, Ländern und Baugebieten

Bauland- arten insgesamt	Baureifes Land	Rohbau- land	Sonstiges Bauland zusammen	Industrie- land	Land für Verkehrs- zwecke	Freiflä- chen	Bauland- arten insgesamt	Baureifes Land	Rohbau- land	Sonstiges Bauland zusammen	Industrie- land	Land für Verkehrs- zwecke	Freiflä- chen
Nordrhein - Westfalen													
Geschäftsgebiet							Wohngebiet Insgesamt						
A	A	1 817	1 716	97	.	.	.
B	B	1 810	1 249	556	.	.	.
C	C	301 884	259 930	41 482	.	.	.
D	D	166,76	208,16	74,57	.	.	.
E	E	13,00	18,00	13,00	.	.	.
F	F	948,55	948,55	218,65	.	.	.
Geschäftsgebiet mit Wohngebiet gemischt							Industriegebiet						
A	32	28	A	152	.	152	.	.	.
B	54	23	B	646	.	646	.	.	.
C	10 019	8 585	C	39 469	.	39 469	39 469	.	.
D	184,25	369,91	D	61,06	.	61,06	61,06	.	.
E	35,00	74,00	E	10,21	.	10,21	10,21	.	.
F	1 058,20	1 058,20	F	270,53	.	270,53	270,53	.	.
Wohngebiet in geschlossener Bauweise							Dorfgebiet						
A	252	237	15	.	.	.	A	96	88	8	.	.	.
B	308	176	132	.	.	.	B	110	85	25	.	.	.
C	65 035	47 074	17 961	.	.	.	C	6 881	6 265	616	.	.	.
D	211,00	267,06	136,10	.	.	.	D	62,31	73,65	24,29	.	.	.
E	38,00	38,00	46,04	.	.	.	E	10,00	10,00	16,97	.	.	.
F	687,88	687,88	218,65	.	.	.	F	544,67	544,67	55,13	.	.	.
Wohngebiet in offener Bauweise							Insgesamt						
A	1 565	1 479	82	.	.	.	A	2 097	1 832	107	158	152	.
B	1 502	1 072	424	.	.	.	B	2 621	1 357	600	664	646	.
C	236 849	212 855	23 521	.	.	.	C	358 252	274 780	42 875	40 597	39 469	.
D	157,69	198,48	55,43	.	.	.	D	136,66	202,50	71,46	61,10	61,06	66,98
E	13,00	18,00	13,00	.	.	.	E	10,00	10,00	13,00	10,21	10,21	50,00
F	948,55	948,55	200,00	.	.	.	F	1 058,20	1 058,20	218,65	270,53	270,53	130,00
Rheinland - Pfalz													
Geschäftsgebiet							Wohngebiet Insgesamt						
A	A	2 360	2 089	246	25	.	5
B	B	2 094	1 451	591	51	.	31
C	C	254 632	217 341	36 396	895	.	205
D	D	121,61	149,77	61,54	17,48	.	10,05
E	E	1,00	10,00	3,00	1,00	.	4,07
F	F	1 485,15	1 485,15	369,23	70,00	.	26,00
Geschäftsgebiet mit Wohngebiet gemischt							Industriegebiet						
A	A	453	27	151	275	245	.
B	B	1 896	59	631	1206	1126	.
C	C	86 494	10 692	11 789	64 013	62 155	.
D	336,60	394,16	132,99	.	.	.	D	45,63	182,46	18,67	53,09	55,18	18,05
E	27,16	27,16	30,00	.	.	.	E	0,70	20,00	3,00	0,70	1,50	0,70
F	3343,91	3343,91	476,23	.	.	.	F	400,00	400,00	270,00	395,00	395,00	136,50
Wohngebiet in geschlossener Bauweise							Dorfgebiet						
A	10	10	A	605	460	88	57	5	45
B	5	5	B	591	422	123	45	11	26
C	1 124	1 124	C	35 260	31 275	3 062	923	392	315
D	210,71	210,71	D	59,71	74,11	24,86	20,33	35,80	12,29
E	86,96	86,96	E	1,00	5,00	1,00	1,00	19,50	1,00
F	366,80	366,80	F	1019,61	1019,61	343,20	244,98	55,00	244,98
Wohngebiet in offener Bauweise							Insgesamt						
A	2 350	2 079	246	25	20	5	A	3 535	2 664	511	360	251	96
B	2 088	1 446	591	51	31	20	B	4 684	2 014	1 364	1 307	1 141	130
C	253 509	216 218	36 396	895	691	205	C	411 360	291 575	53 611	66 174	62 649	2 571
D	121,38	149,54	61,54	17,48	22,39	10,05	D	87,82	144,80	39,31	50,64	54,90	19,71
E	1,00	10,00	3,00	1,00	1,00	4,07	E	0,70	5,00	1,00	0,70	1,50	0,70
F	1 485,15	1 485,15	369,23	70,00	70,00	26,00	F	3 343,91	3 343,91	476,23	528,02	395,00	528,02
Saarland													
Geschäftsgebiet							Wohngebiet Insgesamt						
A	A	124
B	B	99
C	C	10298
D	D	103,52	107,64
E	E	18,00	25,00
F	F	359,71	359,71
Geschäftsgebiet mit Wohngebiet gemischt							Industriegebiet						
A	A
B	B
C	C
D	D
E	E
F	F
Wohngebiet in geschlossener Bauweise							Dorfgebiet						
A	A
B	B
C	C
D	D
E	E
F	F
Wohngebiet in offener Bauweise							Insgesamt						
A	124	A	125
B	99	B	100
C	10 298	C	10 453
D	103,52	107,64	D	104,14	108,25
E	18,00	25,00	E	18,00	25,00
F	359,71	359,71	F	359,71	359,71

2 Kaufwerte für Bauland 4. Vj. 1999 nach Baulandarten, Ländern und Baugebieten

Bauland- arten insgesamt	Baureifes Land	Rohbau- land	Sonstiges Bauland zusammen	Industrie- land	Land für Verkehrs- zwecke	Freiflä- chen	Bauland- arten insgesamt	Baureifes Land	Rohbau- land	Sonstiges Bauland zusammen	Industrie- land	Land für Verkehrs- zwecke	Freiflä- chen
Sachsen													
Geschäftsgebiet							Wohngebiet Insgesamt						
A	14	A	454	322	107	25	.	21
B	63	B	633	307	230	97	.	81
C	16 113	C	74 854	59 565	12 947	2 342	.	925
D	255,52	279,56	D	118,20	194,21	56,32	24,22	.	11,46
E	32,74	32,74	E	0,50	1,00	1,85	0,50	.	0,50
F	8 500,00	8 500,00	F	851,39	851,39	250,00	250,00	.	250,00
Geschäftsgebiet mit Wohngebiet gemischt							Industriegebiet						
A	39	34	A	36	.	27	24	.	.
B	94	92	B	133	.	112	98	.	.
C	8 099	8 078	C	4 069	.	3 155	2 999	.	.
D	86,02	88,17	D	30,57	.	37,92	28,28	.	30,67
E	0,70	12,00	E	0,30	.	5,00	0,30	.	0,30
F	255,00	255,00	F	155,17	.	55,00	93,00	.	93,00
Wohngebiet in geschlossener Bauweise							Dorfgebiet						
A	188	186	A	373	156	172	45	.	36
B	181	169	B	643	131	355	157	.	145
C	20 111	19 950	C	12 886	8 434	3 634	818	.	780
D	111,11	117,93	D	20,05	64,63	10,23	5,21	.	5,37
E	2,50	2,50	E	0,50	3,52	0,60	0,50	.	2,00
F	745,88	745,88	F	290,00	290,00	150,00	75,00	.	75,00
Wohngebiet in offener Bauweise							Insgesamt						
A	266	136	A	916	528	287	101	27	64
B	452	138	B	1 566	590	610	366	112	241
C	54 743	39 615	C	116 021	92 206	17 480	6 335	4 402	1 880
D	121,03	288,06	56,35	25,79	11,30	11,30	D	74,07	156,34	28,64	17,29	39,21	7,81
E	0,50	1,00	1,85	0,50	0,50	0,50	E	0,30	1,00	0,60	0,30	0,30	0,50
F	851,39	851,39	250,00	250,00	250,00	250,00	F	8 500,00	8 500,00	250,00	250,00	200,00	250,00
Sachsen - Anhalt													
Geschäftsgebiet							Wohngebiet Insgesamt						
A	15	A	1 060	1 010	47	.	.	.
B	18	B	985	708	276	.	.	.
C	1 861	C	81 158	69 726	11 360	.	.	.
D	104,06	104,17	D	82,36	98,54	41,10	.	.	.
E	20,00	20,00	E	7,00	8,41	7,00	.	.	.
F	580,00	580,00	F	350,00	350,00	83,11	.	.	.
Geschäftsgebiet mit Wohngebiet gemischt							Industriegebiet						
A	102	96	A	162	72
B	83	77	B	850	269
C	4 938	4 878	C	28 466	6 960
D	59,79	63,04	D	33,48	25,83	.	37,99	38,95	23,91
E	6,00	9,13	E	4,16	9,38	.	4,16	4,16	9,00
F	220,00	220,00	F	261,44	92,47	.	261,44	261,44	30,00
Wohngebiet in geschlossener Bauweise							Dorfgebiet						
A	23	23	A	316	289	18	9	.	.
B	20	20	B	366	276	84	7	.	.
C	1 935	1 935	C	8 866	7 404	1 379	83	.	.
D	95,42	95,42	D	24,20	26,84	16,43	12,47	.	7,88
E	15,00	15,00	E	3,19	7,50	4,16	3,19	.	3,19
F	140,00	140,00	F	200,00	200,00	26,00	32,02	.	25,00
Wohngebiet in offener Bauweise							Insgesamt						
A	1 037	987	47	.	.	.	A	1 655	1 481	71	103	84	19
B	965	687	276	.	.	.	B	2 302	1 348	446	509	469	39
C	79 222	67 791	11 360	.	.	.	C	125 289	90 785	15 299	19 205	18 272	933
D	82,09	98,63	41,10	.	.	.	D	54,42	67,36	34,30	37,75	38,92	23,80
E	7,00	8,41	7,00	.	.	.	E	3,19	7,50	4,16	3,19	4,16	3,19
F	350,00	350,00	83,11	.	.	.	F	580,00	580,00	83,11	261,44	261,44	225,00
Schleswig - Holstein													
Geschäftsgebiet							Wohngebiet Insgesamt						
A	A	524	462	.	11	.	11
B	B	609	384	.	26	.	26
C	C	76 058	66 299	.	229	.	229
D	D	124,95	172,56	47,91	8,96	.	8,96
E	E	1,00	18,00	3,00	1,00	.	1,00
F	F	900,29	900,29	281,05	18,00	.	18,00
Geschäftsgebiet mit Wohngebiet gemischt							Industriegebiet						
A	7	A	66	.	62	.	.	.
B	37	B	415	.	398	.	.	.
C	2 967	C	21 239	.	19 707	.	.	.
D	80,16	80,16	D	51,22	.	49,57	49,75	.	.
E	41,93	41,93	E	12,00	.	12,00	12,00	.	.
F	722,22	722,22	F	272,73	.	272,73	272,73	.	.
Wohngebiet in geschlossener Bauweise							Dorfgebiet						
A	141	132	9	.	.	.	A	495	374	105	16	10	.
B	108	98	10	.	.	.	B	965	313	616	36	31	.
C	15 388	14 661	727	.	.	.	C	59 550	42 370	16 000	1 180	1 157	.
D	141,86	149,30	70,76	.	.	.	D	61,70	135,38	25,98	32,38	37,04	4,25
E	23,00	26,11	23,00	.	.	.	E	1,00	15,00	1,43	1,00	18,12	1,00
F	540,00	540,00	105,00	.	.	.	F	529,10	529,10	200,00	133,40	133,40	23,15
Wohngebiet in offener Bauweise							Insgesamt						
A	383	330	42	11	11	11	A	1 092	846	157	89	71	.
B	500	286	189	26	26	26	B	2 026	743	823	460	426	.
C	60 670	51 637	8 803	229	229	229	C	159 814	111 947	26 751	21 116	20 823	.
D	121,28	180,55	46,66	8,96	8,96	8,96	D	78,90	150,63	32,51	45,95	48,82	8,18
E	1,00	18,00	3,00	1,00	1,00	1,00	E	1,00	15,00	1,43	1,00	12,00	1,00
F	900,29	900,29	281,05	18,00	18,00	18,00	F	900,29	900,29	281,05	272,73	272,73	23,15

2 Kaufwerte für Bauland 4. Vj. 1999 nach Baulandarten, Ländern und Baugebieten

Baulandarten insgesamt	Baureifes Land	Rohbauland	Sonstiges Bauland zusammen	Industrie-land	Land für Verkehrszwecke	Freiflächen	Baulandarten insgesamt	Baureifes Land	Rohbauland	Sonstiges Bauland zusammen	Industrie-land	Land für Verkehrszwecke	Freiflächen
Thüringen													
Geschäftsgebiet							Wohngebiet Insgesamt						
A	10	A	594	522	69	.	.	.
B	13	B	589	407	182	.	.	.
C	1 270	C	52 369	42 930	9 406	.	.	.
D	98,04	101,60	D	88,85	105,59	51,64	.	.	.
E	13,00	15,00	E	3,08	5,00	3,08	.	.	.
F	160,00	160,00	F	454,24	454,24	116,93	.	.	.
Geschäftsgebiet mit Wohngebiet gemischt							Industriegebiet						
A	71	65	A	180	37	11	132	126	6
B	66	58	B	767	149	81	537	536	1
C	4 691	4 381	C	18 461	3 406	998	14 057	13 945	111
D	71,43	75,36	D	24,07	22,81	12,37	26,17	26,04	76,20
E	9,50	9,50	E	1,00	3,90	6,00	1,00	1,00	12,00
F	419,88	419,88	F	260,00	112,88	37,00	260,00	240,67	260,00
Wohngebiet in geschlossener Bauweise							Dorfgebiet						
A	25	A	394	327	54	13	5	.
B	15	B	330	274	43	13	11	.
C	2 129	C	10 282	9 189	898	195	168	.
D	141,96	142,33	D	31,12	33,55	20,73	14,78	15,67	9,71
E	5,43	5,43	E	1,00	1,00	2,50	1,00	13,30	1,00
F	307,49	307,49	F	300,00	300,00	80,28	30,00	30,00	15,49
Wohngebiet in offener Bauweise							Insgesamt						
A	569	A	1 249	959	139	151	134	.
B	574	B	1 766	900	310	555	550	.
C	50 240	C	87 073	61 159	11 384	14 530	14 341	.
D	87,46	104,20	51,64	.	.	.	D	49,32	67,93	36,71	26,17	26,08	38,71
E	3,08	5,00	3,08	.	.	.	E	1,00	1,00	2,50	1,00	1,00	1,00
F	454,24	454,24	116,93	.	.	.	F	454,24	454,24	116,93	260,00	240,67	260,00
Früheres Bundesgebiet													
Geschäftsgebiet							Wohngebiet Insgesamt						
A	44	38	A	12 018	11 222	720	76	.	61
B	123	112	B	11 161	8 633	2 397	131	.	100
C	80 002	78 925	C	1 714 965	1 566 913	144 390	3 662	.	2 989
D	652,16	703,01	D	153,65	181,50	60,25	27,85	.	19,53
E	10,00	22,50	E	1,00	3,14	3,00	1,00	.	4,07
F	11 126,43	11 126,43	F	2 415,05	2 415,05	1 175,55	300,00	.	300,00
Geschäftsgebiet mit Wohngebiet gemischt							Industriegebiet						
A	308	269	A	1 289	210	181	898	857	.
B	396	316	B	6 423	873	881	4669	4580	.
C	105 474	100 789	C	378 331	50 176	21 337	306 818	304 469	.
D	266,36	318,93	61,39	51,12	.	.	D	58,91	57,48	24,23	65,71	66,48	21,17
E	3,90	8,00	3,90	7,50	.	.	E	0,70	3,87	3,00	0,70	1,50	0,70
F	5 000,00	5 000,00	476,23	528,02	.	.	F	1 297,02	470,00	270,00	1 297,02	1 297,02	136,50
Wohngebiet in geschlossener Bauweise							Dorfgebiet						
A	1 104	1 077	27	.	.	.	A	2 932	2 383	435	114	23	64
B	925	782	143	.	.	.	B	3 451	2 030	1 292	128	64	35
C	213 975	195 080	18 895	.	.	.	C	305 574	257 379	43 375	4 820	3 341	421
D	231,25	249,40	132,05	.	.	.	D	88,56	126,76	33,56	37,69	52,25	12,11
E	14,41	14,41	23,00	.	.	.	E	1,00	5,00	1,00	1,00	18,12	1,00
F	1 400,00	1 400,00	351,69	.	.	.	F	1 019,61	1 019,61	400,00	250,00	250,00	244,98
Wohngebiet in offener Bauweise							Insgesamt						
A	10 914	10 145	693	76	.	.	A	16 591	14 122	1 371	1 098	884	169
B	10 236	7 851	2 253	131	.	.	B	21 553	11 965	4 636	4 952	4 649	231
C	1 500 990	1 371 833	125 495	3 662	.	.	C	2 584 346	2 054 181	213 464	316 701	308 171	6 065
D	146,64	174,73	55,69	27,85	.	29,77	D	119,91	171,68	46,04	63,95	66,29	26,28
E	1,00	3,14	3,00	1,00	.	1,00	E	0,70	3,14	1,00	0,70	1,50	0,70
F	2 415,05	2 415,05	1 175,55	300,00	.	300,00	F	11 126,43	11 126,43	1 175,55	1 297,02	1 297,02	528,02
Neue Länder und Berlin-Ost													
Geschäftsgebiet							Wohngebiet Insgesamt						
A	65	56	A	4 056	3 705	296	55	.	45
B	221	195	B	4 130	3 020	886	223	.	177
C	27 960	26 800	C	437 606	388 951	45 131	3 524	.	1 258
D	126,39	137,43	.	47,03	.	.	D	105,96	128,79	50,91	15,77	50,85	7,11
E	11,84	11,84	.	20,52	.	.	E	0,25	1,00	1,85	0,25	4,48	0,25
F	8 500,00	8 500,00	.	100,00	.	.	F	851,39	851,39	429,41	250,00	200,00	250,00
Geschäftsgebiet mit Wohngebiet gemischt							Industriegebiet						
A	557	507	A	528	159	31	338	318	.
B	685	513	B	3 081	799	353	1 928	1 872	.
C	49 451	46 875	C	100 151	24 320	20 153	55 678	54 599	.
D	72,17	91,37	10,74	70,62	.	79,04	D	32,51	30,42	57,08	28,88	29,17	19,12
E	0,15	2,88	0,70	0,15	.	0,15	E	0,30	1,00	5,00	0,30	0,30	1,00
F	1 100,00	1 100,00	210,00	580,24	.	580,24	F	410,00	410,00	200,00	320,00	320,00	260,00
Wohngebiet in geschlossener Bauweise							Dorfgebiet						
A	548	529	12	7	.	.	A	2 402	1 797	477	128	14	91
B	511	446	10	56	.	.	B	3 844	1 809	1 183	852	50	750
C	52 733	52 218	293	222	.	.	C	113 096	90 749	19 345	3 002	1 081	1 593
D	103,10	117,21	29,65	3,96	.	3,73	D	29,42	50,16	16,36	3,52	21,53	2,12
E	0,25	2,50	4,88	0,25	.	0,25	E	0,18	1,00	0,18	0,20	2,70	0,20
F	773,89	773,89	51,66	110,39	.	110,39	F	694,44	694,44	290,00	75,00	49,98	75,00
Wohngebiet in offener Bauweise							Insgesamt						
A	3 508	3 176	284	48	.	.	A	7 608	6 224	839	545	345	173
B	3 618	2 575	877	167	.	.	B	11 960	6 337	2 589	3 035	1 988	993
C	384 872	336 733	44 838	3 302	.	.	C	728 264	577 696	86 592	63 976	59 041	4 564
D	106,36	130,80	51,15	19,72	50,85	8,67	D	60,89	91,17	33,45	21,08	29,70	4,60
E	0,40	1,00	1,85	0,40	4,48	0,40	E	0,15	1,00	0,18	0,15	0,30	0,15
F	851,39	851,39	429,41	250,00	200,00	250,00	F	8 500,00	8 500,00	429,41	580,24	320,00	580,24

3 Kaufwerte für Bauland nach

3.1 Vierteljahres

Lfd. Nr.	Jahr Vierteljahr	Bauland insgesamt				Baureifes Land				Rohbauland			
		Kauffälle	verkaufte Fläche	Kaufsumme	Kaufwert	Kauffälle	verkaufte Fläche	Kaufsumme	Kaufwert	Kauffälle	verkaufte Fläche	Kaufsumme	Kaufwert
		Anzahl	1 000 m²	1 000 DM	DM/m²	Anzahl	1 000 m²	1 000 DM	DM/m²	Anzahl	1 000 m²	1 000 DM	DM/m²
Deutschland													
1	1992 1. Vj.	21 856	49 683	2 627 038	52,88	17 141	19 229	1 915 871	99,64	3 003	16 490	368 211	22,33
2	2. Vj.	24 638	54 004	3 051 025	56,50	18 388	22 122	2 235 139	101,04	3 803	17 708	428 061	24,17
3	3. Vj.	25 544	58 666	3 239 238	55,22	19 066	24 562	2 309 134	94,01	4 609	25 239	614 626	24,35
4	4. Vj.	28 885	65 422	3 553 869	54,32	21 861	27 503	2 563 268	93,20	4 896	27 491	627 776	22,84
5	1993 1. Vj.	23 800	55 715	3 181 271	57,10	17 863	26 984	2 400 047	88,94	4 187	21 250	554 797	26,11
6	2. Vj.	27 890	57 007	3 482 529	61,09	21 437	26 931	2 642 786	98,13	4 524	22 163	551 306	24,87
7	3. Vj.	27 876	55 016	3 430 499	62,35	21 456	24 957	2 500 161	100,18	4 470	20 844	589 940	28,30
8	4. Vj.	30 741	61 892	4 058 879	65,58	23 878	29 273	3 087 659	105,48	5 020	23 622	674 831	28,57
9	1994 1. Vj.	24 644	48 413	3 157 236	65,21	18 650	23 120	2 340 800	101,24	4 577	17 935	562 516	31,36
10	2. Vj.	30 792	56 715	3 870 248	68,24	24 168	27 636	2 983 117	107,94	4 674	18 657	587 122	31,47
11	3. Vj.	28 455	48 200	3 581 586	74,31	22 404	24 531	2 791 686	113,80	4 154	15 928	492 843	30,94
12	4. Vj.	27 769	50 672	3 842 827	75,84	21 193	23 991	2 878 672	119,99	4 388	18 034	591 788	32,81
13	1995 1. Vj.	22 355	43 527	3 040 907	69,86	17 309	21 283	2 328 787	109,42	3 444	14 821	443 453	29,92
14	2. Vj.	24 495	44 488	2 962 131	66,58	18 425	20 116	2 209 249	109,82	4 190	16 225	454 721	28,03
15	3. Vj.	25 254	44 578	3 061 869	68,69	19 725	20 992	2 356 731	112,27	3 490	14 790	395 650	26,75
16	4. Vj.	23 995	42 020	3 153 466	75,05	18 397	19 543	2 354 013	120,45	3 588	13 530	400 718	29,62
17	1996 1. Vj.	21 182	37 126	2 541 781	68,46	16 878	18 103	1 908 698	105,44	2 798	11 858	331 149	27,93
18	2. Vj.	24 204	37 607	2 808 303	74,67	19 618	20 388	2 186 930	107,27	2 803	10 806	349 886	32,38
19	3. Vj.	24 544	38 732	2 949 991	76,16	19 914	20 855	2 358 969	113,11	2 726	8 927	263 610	29,53
20	4. Vj.	30 133	46 944	4 516 335	96,21	24 854	25 026	3 532 846	141,17	3 047	11 727	475 377	40,54
21	1997 1. Vj.	16 517	22 732	1 873 231	82,40	13 807	13 626	1 543 605	113,28	1 707	4 750	156 760	33,00
22	2. Vj.	25 110	34 605	3 003 379	86,79	21 013	20 355	2 473 999	121,54	2 465	8 305	291 392	35,09
23	3. Vj.	24 454	33 171	2 906 490	87,62	20 149	18 614	2 323 693	124,84	2 471	7 343	302 887	41,25
24	4. Vj.	26 324	39 569	3 227 042	81,56	21 607	19 845	2 515 953	126,78	2 823	10 823	368 628	34,06
25	1998 1. Vj.	21 835	30 190	2 793 454	92,53	18 569	17 705	2 264 615	127,91	2 029	6 991	317 574	45,43
26	2. Vj.	26 402	35 033	3 181 649	90,82	22 529	20 610	2 580 681	125,21	2 382	7 042	296 854	42,16
27	3. Vj.	26 585	35 992	3 509 861	97,52	22 569	21 148	2 866 975	135,57	2 281	7 315	265 287	36,27
28	4. Vj.	26 920	43 939	3 975 954	90,49	22 241	21 766	2 990 651	137,40	2 875	13 178	557 018	42,27
29	1999 1. Vj.	22 166	29 454	2 642 259	89,71	19 110	17 082	2 177 565	127,48	1 820	6 662	245 925	36,92
30	2. Vj.	27 618	35 800	3 473 159	97,02	23 408	20 401	2 821 693	138,31	2 621	8 367	348 475	41,65
31	3. Vj.	27 093	34 634	3 413 322	98,55	23 124	20 156	2 825 935	140,20	2 377	7 383	270 629	36,66
32	4. Vj.	24 199	33 514	3 312 610	98,84	20 346	18 302	2 631 877	143,81	2 210	7 225	300 056	41,53
Neue Länder und Berlin - Ost													
32	1992 1. Vj.	2 559	23 098	376 027	16,28	884	3 406	57 270	16,82	1 561	12 844	174 343	13,57
33	2. Vj.	4 732	27 240	553 841	20,33	1 695	6 277	214 418	34,16	2 179	13 598	242 946	17,87
34	3. Vj.	5 652	32 857	726 688	22,12	2 246	8 780	280 862	31,99	3 033	21 200	371 953	17,55
35	4. Vj.	6 285	35 373	826 483	23,36	2 811	9 532	321 402	33,72	3 058	22 742	390 143	17,16
36	1993 1. Vj.	5 667	30 288	855 188	28,24	2 544	11 530	458 490	39,77	2 793	16 701	339 834	20,35
37	2. Vj.	6 446	28 962	903 378	31,19	3 006	9 110	513 800	56,40	2 983	17 264	308 188	17,85
38	3. Vj.	5 973	25 509	734 186	28,78	2 773	7 300	326 476	44,72	2 760	15 652	340 337	21,74
39	4. Vj.	7 435	31 068	930 410	29,95	3 965	9 947	501 562	50,42	2 976	17 855	369 773	20,71
40	1994 1. Vj.	8 123	27 165	997 000	36,70	4 627	9 538	529 291	55,49	2 903	13 634	340 799	25,00
41	2. Vj.	8 160	28 420	1 160 261	40,83	5 015	9 615	718 904	74,77	2 614	12 854	332 748	25,89
42	3. Vj.	7 094	20 418	908 321	44,49	4 461	7 497	606 923	80,95	2 104	9 684	214 658	22,17
43	4. Vj.	6 285	18 296	820 422	44,84	3 744	6 961	538 072	77,30	2 053	8 690	207 898	23,92
44	1995 1. Vj.	7 691	23 170	977 696	42,20	5 012	9 145	691 624	75,63	2 132	10 564	204 540	19,36
45	2. Vj.	7 646	20 320	791 166	38,93	4 792	7 281	505 358	69,40	2 336	9 868	186 652	18,91
46	3. Vj.	7 264	19 732	737 724	37,39	4 836	7 159	495 574	69,22	1 851	8 808	155 867	17,70
47	4. Vj.	7 420	19 705	812 239	41,22	4 886	7 185	557 643	77,61	1 938	8 958	166 255	18,56
48	1996 1. Vj.	7 998	19 279	848 765	44,03	5 836	8 074	566 025	70,10	1 530	7 360	146 624	19,92
49	2. Vj.	6 623	15 576	604 602	38,82	4 813	7 571	414 946	54,81	1 381	6 263	131 082	20,93
50	3. Vj.	7 755	16 665	876 733	52,61	5 868	7 432	619 990	83,42	1 233	4 768	104 765	21,97
51	4. Vj.	8 310	17 161	1 159 209	67,55	6 570	8 011	846 485	105,67	1 170	5 439	189 601	34,86
52	1997 1. Vj.	5 718	9 780	535 834	54,79	4 479	5 394	417 999	77,49	865	2 177	48 493	22,28
53	2. Vj.	6 991	12 865	735 790	57,19	5 657	7 229	588 937	81,47	921	3 497	72 447	20,72
54	3. Vj.	6 821	11 045	609 785	55,21	5 449	6 031	461 245	76,49	886	2 633	76 554	29,07
55	4. Vj.	7 427	14 664	748 193	51,02	5 839	6 520	562 467	86,27	1 011	4 923	90 212	18,33
56	1998 1. Vj.	8 349	9 539	696 583	73,03	5 057	4 893	572 971	117,10	865	2 467	77 592	31,46
57	2. Vj.	7 583	11 219	680 375	60,64	6 205	6 412	543 289	84,72	908	2 234	70 717	31,66
58	3. Vj.	7 382	11 800	697 419	59,10	6 004	6 383	517 499	81,07	889	2 809	71 315	25,39
59	4. Vj.	7 402	12 724	732 848	57,60	5 999	6 993	581 813	83,20	863	2 974	83 321	28,01
60	1999 1. Vj.	8 805	10 270	639 002	62,49	5 513	5 035	412 398	81,90	657	2 873	71 191	24,78
61	2. Vj.	8 037	12 509	741 709	59,29	6 706	6 533	581 094	88,95	874	3 019	101 082	33,48
62	3. Vj.	7 103	10 380	650 296	62,77	5 979	5 943	540 217	90,91	694	1 928	52 656	27,31
63	4. Vj.	7 608	11 990	728 264	60,89	6 224	6 337	577 696	91,17	839	2 589	86 592	33,45

Statistisches Bundesamt, Fachserie 17, R 5, 4. Vj/1999

Baulandarten im Zeitvergleich

ergebnisse

Sonstiges Bauland																Lfd. Nr.	
insgesamt				Industrieland				Land für Verkehrszwecke				Freiflächen					
Kauffläche	veräußerte Fläche	Kaufsumme	Kaufwert	Kauffläche	veräußerte Fläche	Kaufsumme	Kaufwert	Kauffläche	veräußerte Fläche	Kaufsumme	Kaufwert	Kauffläche	veräußerte Fläche	Kaufsumme	Kaufwert		
Anzahl	1 000 m²	1 000 DM	DM/m²	Anzahl	1 000 m²	1 000 DM	DM/m²	Anzahl	1 000 m²	1 000 DM	DM/m²	Anzahl	1 000 m²	1 000 DM	DM/m²		
Deutschland																	
1 712	13 965	342 955	24,56	1 010	11 151	326 263	29,26	522	1 881	9 992	5,31	180	933	6 701	7,18	1	
2 447	14 174	387 825	27,36	1 863	12 708	363 077	28,57	443	1 158	10 947	9,45	141	309	13 801	44,70	2	
1 869	8 865	315 478	35,59	1 256	7 655	299 386	39,11	495	749	9 559	12,76	118	461	6 533	14,18	3	
2 128	10 429	362 825	34,79	1 377	9 055	341 003	37,66	620	985	13 249	13,45	131	389	8 574	22,03	4	
1 750	7 480	226 426	30,27	1 023	6 282	211 854	33,72	617	982	10 716	10,91	110	216	3 856	17,86	5	
1 929	7 913	288 438	36,45	1 288	7 007	269 273	38,43	518	638	9 564	14,99	123	268	9 601	35,77	6	
1 950	9 215	340 397	36,94	1 293	7 973	317 718	39,85	535	939	13 369	14,24	122	303	9 311	30,71	7	
1 843	8 996	296 389	32,95	1 255	7 652	277 224	36,23	504	1 069	13 627	12,74	84	275	5 538	20,11	8	
1 417	7 358	253 920	34,51	1 046	6 512	236 021	36,25	303	629	7 327	11,65	68	217	10 571	48,67	9	
1 950	10 422	300 009	28,78	1 259	9 184	278 279	30,30	588	1 058	14 174	13,39	103	180	7 555	41,87	10	
1 897	7 741	297 057	38,38	1 171	6 591	278 648	42,28	634	918	13 717	14,94	92	232	4 692	20,19	11	
2 188	8 647	372 366	43,07	1 365	7 232	348 230	48,15	729	1 238	17 554	14,18	94	176	6 583	37,36	12	
1 602	7 422	268 667	36,20	1 076	6 455	255 809	39,63	481	866	8 306	9,59	45	101	4 552	45,09	13	
1 880	8 147	298 160	36,60	1 123	6 509	278 487	42,78	651	1 314	13 727	10,44	106	323	5 946	18,41	14	
2 039	8 796	309 488	35,19	1 226	6 919	287 064	41,49	720	1 545	14 285	9,24	93	331	8 139	24,58	15	
2 010	8 947	398 736	44,56	1 264	7 597	362 858	47,76	658	1 195	30 065	25,16	88	155	5 812	37,49	16	
1 506	7 165	301 934	42,14	980	5 957	287 624	48,28	453	859	10 288	11,98	73	349	4 022	11,53	17	
1 783	6 414	271 487	42,33	1 037	5 128	256 173	49,95	662	1 118	12 518	11,20	84	167	2 795	16,69	18	
1 904	8 950	327 413	36,58	1 152	7 518	273 035	36,32	661	1 280	13 512	10,56	91	153	40 865	267,33	19	
2 232	10 191	508 112	49,86	1 494	8 462	482 110	56,97	623	1 444	17 493	12,11	115	285	8 510	29,87	20	
1 003	4 356	172 866	39,68	740	3 824	164 038	42,89	223	431	5 663	13,13	40	101	3 166	31,39	21	
1 632	5 945	237 987	40,03	985	4 801	225 949	47,06	553	938	8 087	8,62	94	206	3 951	19,16	22	
1 834	7 215	279 910	38,80	1 164	5 871	263 884	44,95	581	1 177	13 086	11,12	89	168	2 940	17,51	23	
1 894	8 901	342 461	38,47	1 282	7 314	322 948	44,16	521	1 227	14 648	11,94	91	360	4 865	13,50	24	
1 237	5 495	211 265	38,45	927	4 569	202 092	44,24	255	754	6 098	8,09	55	172	3 074	17,86	25	
1 491	7 381	304 114	41,20	1 136	6 398	290 175	45,36	289	783	9 083	11,60	66	200	4 855	24,30	26	
1 735	7 530	377 598	50,15	1 272	6 452	361 467	56,02	399	1 000	13 039	13,04	64	78	3 092	39,72	27	
1 804	8 995	428 284	47,61	1 321	7 692	400 265	52,03	394	1 021	15 295	14,98	89	282	12 724	45,11	28	
1 236	5 710	218 769	38,31	923	4 934	207 953	42,15	247	610	5 877	9,64	66	167	4 940	29,62	29	
1 589	7 032	302 991	43,09	1 173	6 323	291 250	46,06	329	466	7 614	16,35	87	243	4 127	16,97	30	
1 592	7 095	316 758	44,64	1 157	5 600	296 560	52,96	363	998	10 487	10,51	72	497	9 712	19,53	31	
1 643	7 987	380 677	47,66	1 229	6 637	367 211	55,33	342	1 224	10 629	8,68	72	126	2 837	22,52	32	
Neue Länder und Berlin - Ost																	
114	6 848	144 414	21,09	66	6 145	142 115	23,13	3	1	.	.	45	702	2 287	3,26	32	
858	7 365	96 476	13,10	815	7 285	95 710	13,14	33	61	632	10,42	10	19	134	6,93	33	
373	2 878	73 873	25,67	273	2 485	71 750	26,87	88	145	533	3,68	12	248	1 590	6,41	34	
416	3 099	114 938	37,08	325	2 819	112 484	39,91	85	195	1 663	8,51	6	86	791	9,24	35	
330	2 057	56 864	27,64	218	1 889	55 614	29,44	111	166	1 227	7,41	36	
457	2 588	81 390	31,45	362	2 362	79 869	33,81	86	139	943	6,78	9	87	578	6,66	37	
440	2 558	67 372	26,34	290	2 031	62 249	30,85	142	415	2 705	6,52	8	112	2 418	21,59	38	
494	3 265	59 075	18,09	358	2 706	55 048	20,34	128	515	1 858	3,61	8	44	2 169	49,27	39	
593	3 992	126 910	31,79	480	3 666	120 366	32,84	98	273	2 474	9,05	15	53	4 070	76,48	40	
531	5 950	108 610	18,25	420	5 661	106 547	18,82	92	258	1 172	4,54	19	31	891	29,09	41	
529	3 237	86 739	26,80	387	2 904	84 557	29,12	134	286	2 038	7,13	8	47	144	3,08	42	
488	2 645	74 452	28,15	345	2 123	71 897	33,87	126	456	1 958	4,29	17	66	596	9,05	43	
547	3 461	81 532	23,56	416	3 176	76 839	24,20	114	238	1 611	6,78	17	47	3 082	65,08	44	
518	3 171	99 155	31,27	345	2 697	94 387	35,00	146	378	2 108	5,58	27	96	2 680	27,59	45	
577	3 764	86 283	22,92	405	3 071	81 619	26,58	154	504	2 328	4,62	18	189	2 336	12,35	46	
596	3 562	88 341	24,80	375	2 846	84 074	29,54	206	654	3 647	5,57	15	62	620	10,05	47	
632	3 844	136 115	35,41	436	3 272	132 876	40,80	176	389	2 489	6,40	20	183	750	4,10	48	
429	1 742	58 574	33,62	291	1 538	54 942	35,71	123	171	3 246	19,02	15	33	386	11,76	49	
654	4 464	151 978	34,04	444	3 842	108 131	28,14	185	574	5 892	10,27	25	48	37 955	785,50	50	
570	3 711	123 123	33,18	456	3 123	119 842	38,38	106	491	2 796	5,69	8	97	485	4,99	51	
374	2 209	69 341	31,39	316	2 027	68 561	33,82	52	142	726	5,12	6	40	54	1,34	52	
413	2 139	74 406	34,78	311	1 906	72 232	37,90	81	143	1 029	7,21	21	91	1 146	12,59	53	
486	2 382	71 986	30,23	383	2 110	69 855	33,11	91	248	1 942	7,81	12	23	189	8,06	54	
577	3 222	95 513	29,65	405	2 494	90 711	38,37	156	506	4 504	8,91	16	222	299	1,35	55	
427	2 179	46 000	21,11	310	1 594	42 921	26,92	105	558	2 899	4,83	12	28	379	14,68	56	
470	2 573	66 389	25,79	353	2 046	62 479	30,54	101	426	2 214	5,21	16	102	1 675	16,40	57	
489	2 608	108 605	41,65	364	2 229	105 619	47,37	117	368	2 796	7,59	8	10	190	19,05	58	
540	2 756	67 713	24,57	374	1 988	62 869	31,95	147	721	4 551	6,31	19	68	293	4,33	59	
435	2 362	55 414	23,46	281	1 834	50 465	27,52	128	432	2 927	6,78	26	96	2 021	20,95	60	
457	2 957	59 533	20,13	319	2 541	58 490	22,23	113	252	1 795	7,11	25	164	1 248	7,61	61	
430	2 489	57 422	23,07	285	1 480	48 845	33,46	141	715	6 257	8,75	24	314	2 320	7,39	62	
545	3 035	63 976	21,08	345	1 988	59 041	29,70	173	993	4 564	4,60	27	54	372	6,92	63	

3 Kaufwerte für Bauland nach

3.1 Vierteljahres

Lfd. Nr.	Jahr Vierteljahr	Bauland insgesamt				Baureifes Land				Rohbauland			
		Kauffläche	verkaufte Fläche	Kaufsumme	Kaufwert	Kauffläche	verkaufte Fläche	Kaufsumme	Kaufwert	Kauffläche	verkaufte Fläche	Kaufsumme	Kaufwert
		Anzahl	1 000 m²	1 000 DM	DM/m²	Anzahl	1 000 m²	1 000 DM	DM/m²	Anzahl	1 000 m²	1 000 DM	DM/m²
Früheres Bundesgebiet													
1	1980 1. Vj.	23 106	27 707	1 618 660	58,42	17 953	17 568	1 323 143	75,31	3 460	6 443	217 227	33,72
2	2. Vj.	22 177	26 375	1 588 399	60,22	17 408	16 945	1 314 313	77,56	3 118	6 111	195 915	32,06
3	3. Vj.	21 385	26 257	1 622 233	61,78	16 733	15 738	1 313 241	83,44	2 908	5 868	183 681	31,30
4	4. Vj.	22 510	26 265	1 781 383	67,82	17 570	16 757	1 481 380	88,40	3 118	6 083	214 770	35,31
5	1985 1. Vj.	13 397	16 407	1 254 919	76,49	10 490	8 708	1 002 870	115,17	1 272	3 146	121 563	38,64
6	2. Vj.	14 644	16 987	1 339 342	78,85	11 533	9 316	1 045 879	112,27	1 319	2 582	114 153	44,21
7	3. Vj.	13 603	16 521	1 197 509	72,48	10 572	8 932	965 185	108,06	1 341	2 816	107 663	38,23
8	4. Vj.	15 052	17 615	1 431 374	81,26	11 599	9 760	1 177 499	120,65	1 504	2 753	110 630	40,19
13	1987 1. Vj.	11 999	13 570	1 165 689	85,90	9 501	7 629	977 566	128,14	1 104	1 782	77 682	43,60
14	2. Vj.	15 278	17 512	1 477 204	84,35	12 407	9 824	1 211 680	123,34	1 267	2 489	103 489	41,58
15	3. Vj.	14 128	16 858	1 441 980	85,54	11 346	9 143	1 153 570	126,17	1 129	2 149	90 619	42,16
16	4. Vj.	14 695	19 872	1 658 058	83,43	11 534	9 853	1 293 238	131,26	1 194	2 824	109 267	38,69
17	1988 1. Vj.	14 202	15 956	1 388 861	87,04	11 258	9 073	1 123 822	123,87	1 433	2 386	111 018	46,52
18	2. Vj.	14 101	15 812	1 433 211	90,64	11 624	9 206	1 179 969	128,17	1 077	1 597	74 452	46,63
19	3. Vj.	15 654	18 658	1 655 599	88,74	12 716	10 285	1 352 533	131,51	1 260	1 976	85 504	43,28
20	4. Vj.	16 791	20 779	1 922 125	92,50	13 457	11 159	1 507 234	135,07	1 340	2 549	132 457	51,96
21	1989 1. Vj.	14 476	17 654	1 645 120	93,19	11 971	10 331	1 316 382	127,42	1 123	1 893	91 513	48,34
22	2. Vj.	17 739	21 062	1 909 512	90,66	14 409	12 260	1 560 513	127,28	1 488	2 845	127 335	44,76
23	3. Vj.	16 655	20 426	1 976 160	96,74	13 890	12 531	1 620 394	129,31	1 182	2 521	127 611	50,61
24	4. Vj.	19 811	24 486	2 394 837	97,80	16 664	14 831	1 959 237	132,11	1 399	3 067	168 984	55,09
25	1990 1. Vj.	18 387	23 628	2 024 959	85,70	15 298	14 079	1 629 531	115,75	1 400	3 002	166 570	55,50
26	2. Vj.	17 357	22 654	1 990 153	87,85	14 252	12 451	1 582 188	127,08	1 453	3 192	175 362	54,93
27	3. Vj.	16 822	22 769	1 984 183	87,15	13 511	12 526	1 590 944	127,01	1 467	3 408	155 925	45,75
28	4. Vj.	18 442	25 413	2 439 908	96,01	14 809	13 507	1 843 176	136,46	1 537	3 686	180 679	49,02
29	1991 1. Vj.	13 799	18 641	1 627 078	87,29	11 134	10 433	1 313 471	125,90	1 242	2 760	147 554	53,47
30	2. Vj.	17 331	23 811	2 259 046	94,88	13 898	12 649	1 780 631	140,77	1 567	3 357	200 707	59,80
31	3. Vj.	18 538	25 580	2 404 964	94,02	15 258	14 774	1 928 832	130,56	1 504	3 578	199 082	55,63
32	4. Vj.	20 242	28 786	2 746 631	95,41	16 439	15 502	2 058 595	132,79	1 866	4 752	269 430	56,70
33	1992 1. Vj.	19 297	26 585	2 251 011	84,67	16 257	15 823	1 858 601	117,46	1 442	3 646	193 869	53,18
34	2. Vj.	19 906	26 764	2 497 185	93,30	16 693	15 844	2 020 720	127,54	1 624	4 110	185 115	45,04
35	3. Vj.	19 892	25 808	2 512 550	97,35	16 820	15 783	2 028 272	128,51	1 576	4 039	242 673	60,09
36	4. Vj.	22 600	30 049	2 727 386	90,76	19 050	17 970	2 241 865	124,75	1 838	4 749	237 634	50,04
37	1993 1. Vj.	18 133	25 427	2 326 082	91,48	15 319	15 455	1 941 557	125,63	1 394	4 550	214 964	47,25
38	2. Vj.	21 444	28 045	2 579 152	91,96	18 431	17 821	2 128 986	119,46	1 541	4 900	243 118	49,62
39	3. Vj.	21 903	29 507	2 696 313	91,38	18 683	17 657	2 173 685	123,10	1 710	5 192	249 603	48,07
40	4. Vj.	23 306	30 824	3 128 469	101,49	19 913	19 326	2 586 098	133,81	2 044	5 767	305 058	52,90
41	1994 1. Vj.	16 521	21 248	2 160 236	101,67	14 023	13 582	1 811 509	133,37	1 674	4 300	221 717	51,56
42	2. Vj.	22 632	28 295	2 709 987	95,78	19 153	18 020	2 264 214	125,65	2 060	5 802	254 374	43,84
43	3. Vj.	21 361	27 762	2 673 265	96,22	17 943	17 033	2 184 763	128,26	2 050	6 245	278 185	44,55
44	4. Vj.	21 484	32 376	3 022 405	93,35	17 449	17 030	2 340 600	137,44	2 335	9 344	383 890	41,08
45	1995 1. Vj.	14 664	20 357	2 063 211	101,35	12 297	12 138	1 637 163	134,88	1 312	4 257	238 913	56,12
46	2. Vj.	16 849	24 168	2 170 965	89,83	13 633	12 835	1 703 891	132,76	1 854	6 357	268 069	42,17
47	3. Vj.	17 990	24 846	2 324 145	93,54	14 889	13 833	1 861 157	134,55	1 639	5 982	239 784	40,08
48	4. Vj.	16 575	22 316	2 341 228	104,91	13 511	12 358	1 796 370	145,37	1 650	4 573	234 463	51,27
49	1996 1. Vj.	13 184	17 847	1 693 016	94,86	11 042	10 029	1 342 673	133,88	1 268	4 498	184 524	41,03
50	2. Vj.	17 581	22 031	2 203 701	100,03	14 805	12 817	1 771 984	138,26	1 422	4 543	218 804	48,17
51	3. Vj.	16 789	22 068	2 073 259	93,95	14 046	13 423	1 738 979	129,55	1 493	4 159	158 845	38,20
52	4. Vj.	21 823	29 783	3 357 127	112,72	18 284	17 016	2 686 361	157,88	1 877	6 287	285 776	45,45
53	1997 1. Vj.	10 799	12 952	1 337 397	103,26	9 328	8 232	1 125 605	136,74	842	2 573	108 267	42,07
54	2. Vj.	18 119	21 741	2 267 589	104,30	15 356	13 127	1 885 063	143,61	1 544	4 808	218 945	45,54
55	3. Vj.	17 833	22 126	2 296 705	103,80	14 700	12 583	1 862 447	148,01	1 585	4 710	226 334	48,06
56	4. Vj.	18 897	24 906	2 478 850	99,53	15 768	13 325	1 953 486	146,60	1 812	5 901	278 416	47,18
57	1998 1. Vj.	15 486	20 652	2 096 891	101,54	13 512	12 812	1 691 644	132,04	1 164	4 524	239 982	53,05
58	2. Vj.	18 819	23 813	2 501 273	105,04	16 324	14 198	2 037 392	143,50	1 474	4 808	226 137	47,03
59	3. Vj.	19 203	24 192	2 812 442	116,25	16 565	14 764	2 349 477	159,13	1 392	4 506	193 973	43,05
60	4. Vj.	19 518	31 215	3 243 106	103,90	16 242	14 773	2 408 838	163,06	2 012	10 203	473 697	46,43
61	1999 1. Vj.	15 561	19 184	2 103 257	109,64	13 597	12 047	1 765 168	148,53	1 163	3 789	174 734	46,11
62	2. Vj.	19 581	23 290	2 731 451	117,28	16 702	13 868	2 240 600	161,57	1 747	5 348	247 392	46,26
63	3. Vj.	19 990	24 275	2 763 026	113,82	17 145	14 214	2 285 718	160,81	1 683	5 455	217 973	39,96
64	4. Vj.	16 591	21 553	2 584 346	119,91	14 122	11 965	2 054 181	171,68	1 371	4 636	213 464	46,04

Baulandarten im Zeitvergleich

ergebnisse

Sonstiges Bauland																Lfd.	
insgesamt				Industrieland				Land für Verkehrszwecke				Freiflächen					
Kauffälle	veräußerte Fläche	Kaufsumme	Kaufwert	Kauffälle	veräußerte Fläche	Kaufsumme	Kaufwert	Kauffälle	veräußerte Fläche	Kaufsumme	Kaufwert	Kauffälle	veräußerte Fläche	Kaufsumme	Kaufwert		
Anzahl	1 000 m²	1 000 DM	DM/m²	Anzahl	1 000 m²	1 000 DM	DM/m²	Anzahl	1 000 m²	1 000 DM	DM/m²	Anzahl	1 000 m²	1 000 DM	DM/m²		
Früheres Bundesgebiet																Nr.	
1 693	3 696	78 290	21,18	459	2 655	62 263	23,45	1 140	828	12 246	14,79	94	212	3 781	17,79	1	
1 651	3 319	78 170	23,56	455	2 413	64 163	26,59	1 090	728	10 622	14,60	106	177	3 385	19,08	2	
1 744	4 650	125 310	26,95	541	3 149	101 481	32,23	1 064	1 034	13 827	13,37	139	467	10 002	21,44	3	
1 822	3 424	85 233	24,89	513	2 512	67 151	26,73	1 185	647	12 478	19,28	124	265	5 604	21,13	4	
1 635	4 553	130 485	28,66	601	3 077	106 497	34,61	944	1 246	18 651	14,97	90	231	5 337	23,14	5	
1 792	5 088	179 310	35,24	694	3 052	153 221	50,20	988	1 713	19 522	11,40	110	323	6 567	20,31	6	
1 690	4 773	124 661	26,12	638	2 727	95 409	34,98	915	1 623	20 510	12,64	137	423	8 743	20,68	7	
1 949	5 102	143 245	28,07	798	3 326	122 534	36,85	1 033	1 578	15 689	9,94	118	199	5 022	25,24	8	
1 394	4 159	110 441	26,55	695	2 977	92 318	31,01	632	1 018	14 936	14,67	67	164	3 187	19,49	13	
1 604	5 200	162 036	31,16	854	3 799	149 000	39,22	659	1 159	9 582	8,27	91	242	3 454	14,27	14	
1 653	5 565	197 791	35,54	837	3 642	165 769	45,51	718	1 668	15 314	9,18	98	255	16 708	65,64	15	
1 967	7 196	255 553	35,51	983	5 300	223 750	42,22	779	1 272	20 800	16,35	205	624	11 003	17,64	16	
1 511	4 497	154 021	34,25	823	3 465	139 282	40,20	516	715	9 183	12,84	172	317	5 557	17,54	17	
1 400	5 009	178 790	35,69	810	4 113	164 602	40,02	449	638	7 746	12,15	141	259	6 441	24,86	18	
1 678	6 397	217 563	34,01	941	4 840	198 504	41,02	596	1 049	9 656	9,20	141	508	9 402	18,49	19	
1 994	7 071	282 434	39,94	1 260	5 876	265 339	45,15	582	796	9 197	11,56	152	399	7 899	19,79	20	
1 382	5 430	237 225	43,69	874	4 529	224 751	49,62	405	584	6 881	11,78	103	316	5 593	17,68	21	
1 842	5 957	221 664	37,21	1 068	4 835	196 530	40,85	647	835	9 366	11,22	127	287	15 768	54,93	22	
1 583	5 374	228 155	42,45	1 054	4 657	213 446	45,83	427	540	9 387	17,39	102	177	5 323	30,00	23	
1 748	6 588	266 615	40,47	1 193	5 729	251 474	43,90	451	620	9 058	14,61	104	239	6 083	25,42	24	
1 689	6 548	228 858	34,95	986	5 430	215 083	39,61	574	849	8 560	10,08	129	270	5 215	19,35	25	
1 652	7 011	232 603	33,18	978	4 839	214 800	44,39	536	1 875	12 311	6,57	138	298	5 492	18,44	26	
1 844	6 835	237 314	34,72	1 100	5 564	218 984	39,36	534	786	10 344	13,15	210	485	7 985	16,47	27	
2 096	8 220	416 053	50,61	1 373	6 919	369 752	56,33	544	922	17 363	18,83	179	379	8 937	23,55	28	
1 423	5 448	166 052	30,48	887	4 278	152 257	35,59	449	815	9 126	11,20	87	354	4 670	13,18	29	
1 866	7 805	277 709	35,58	1 086	5 543	237 449	42,83	565	1 725	14 852	8,61	215	537	25 408	47,36	30	
1 776	7 227	277 050	38,33	1 109	5 890	259 184	44,00	484	842	9 330	11,08	183	495	8 536	17,23	31	
1 937	8 532	418 606	49,06	1 226	6 876	396 737	57,70	563	862	13 385	15,52	148	793	8 484	10,70	32	
1 598	7 117	198 541	27,90	944	5 006	184 147	36,78	519	1 880	9 980	5,31	135	230	4 414	19,16	33	
1 589	6 810	291 349	42,78	1 048	5 423	267 367	49,30	410	1 097	10 315	9,40	131	289	13 668	47,22	34	
1 496	5 987	241 605	40,36	983	5 170	227 636	44,03	407	604	9 026	14,93	106	213	4 943	23,24	35	
1 712	7 330	247 887	33,82	1 052	6 237	228 519	36,64	535	790	11 586	14,67	125	304	7 783	25,64	36	
1 420	5 423	169 562	31,27	805	4 393	156 240	35,56	506	816	9 489	11,63	109	213	3 833	18,00	37	
1 472	5 325	207 048	38,88	926	4 644	189 404	40,78	432	499	8 621	17,28	114	182	9 023	49,70	38	
1 510	6 658	273 025	41,01	1 003	5 942	255 469	42,99	393	524	10 663	20,35	114	191	6 893	36,06	39	
1 349	5 731	237 314	41,41	897	4 946	222 176	44,92	376	554	11 770	21,25	76	231	3 369	14,56	40	
824	3 366	127 010	37,74	566	2 846	115 655	40,64	205	356	4 853	13,65	53	164	6 502	39,64	41	
1 419	4 472	191 399	42,80	839	3 522	171 733	46,76	496	800	13 002	16,24	84	150	6 664	44,48	42	
1 368	4 504	210 318	46,69	784	3 687	194 091	52,65	500	632	11 678	18,48	84	186	4 549	24,49	43	
1 700	6 002	297 914	49,64	1 020	5 109	276 332	54,08	603	782	15 595	19,94	77	110	5 987	54,23	44	
1 055	3 962	187 135	47,24	660	3 279	178 970	54,57	367	629	6 695	10,65	28	54	1 471	27,43	45	
1 362	4 976	199 005	40,00	778	3 812	184 100	48,29	505	937	11 619	12,41	79	227	3 286	14,50	46	
1 462	5 032	223 205	44,36	821	3 849	205 445	53,38	566	1 041	11 956	11,49	75	142	5 803	40,88	47	
1 414	5 385	310 395	57,64	889	4 751	278 784	58,68	452	541	26 418	48,87	73	93	5 193	55,61	48	
874	3 321	165 819	49,93	544	2 685	154 748	57,64	277	470	7 799	16,59	53	166	3 272	19,69	49	
1 354	4 672	212 913	45,58	746	3 590	201 231	56,05	539	947	9 272	9,79	69	135	2 410	17,89	50	
1 250	4 486	175 435	39,11	708	3 676	164 905	44,87	476	706	7 620	10,79	66	105	2 910	27,83	51	
1 662	6 480	384 989	59,41	1 038	5 339	362 267	67,85	517	953	14 697	15,42	107	188	8 025	42,73	52	
629	2 147	103 525	48,22	424	1 797	95 476	53,14	171	289	4 937	17,05	34	61	3 112	51,17	53	
1 219	3 806	163 581	42,98	674	2 896	153 717	53,08	472	795	7 059	8,88	73	115	2 805	24,35	54	
1 348	4 833	207 924	43,02	781	3 761	194 028	51,59	490	928	11 144	12,01	77	144	2 751	19,04	55	
1 317	5 679	246 948	43,48	877	4 819	232 237	48,19	365	721	10 144	14,07	75	139	4 567	32,86	56	
810	3 316	185 265	49,84	617	2 974	159 171	53,52	150	195	3 399	17,39	43	146	2 694	18,42	57	
1 021	4 807	237 744	49,45	783	4 362	227 698	52,32	188	358	6 869	19,20	50	98	3 180	32,56	58	
1 246	4 922	268 993	54,65	908	4 223	255 848	60,59	282	631	10 243	16,22	56	68	2 901	42,78	59	
1 264	6 239	360 572	57,79	947	5 725	337 396	58,94	247	300	10 745	35,84	70	214	12 431	58,00	60	
801	3 348	163 355	48,79	642	3 100	157 487	50,81	119	178	2 950	16,56	40	70	2 919	41,53	61	
1 132	4 074	243 459	59,75	854	3 782	234 780	62,08	216	213	5 819	27,29	62	79	2 879	36,28	62	
1 162	4 806	259 336	56,30	892	4 140	247 715	59,83	222	283	4 230	14,96	48	183	7 391	40,36	63	
1 098	4 952	316 701	63,95	884	4 649	308 171	66,29	169	231	6 065	26,28	45	72	2 465	34,13	64	

3 Kaufwerte für Bauland nach

3.2 Jahres

Jahr	Bauland insgesamt				Baureifes Land				Rohbauland			
	Kauffälle	verkaufte Fläche	Kaufsumme	Kaufwert	Kauffälle	verkaufte Fläche	Kaufsumme	Kaufwert	Kauffälle	verkaufte Fläche	Kaufsumme	Kaufwert
	Anzahl	1 000 m²	1 000 DM	DM/m²	Anzahl	1 000 m²	1 000 DM	DM/m²	Anzahl	1 000 m²	1 000 DM	DM/m²
Deutschland												
1992	121 353	317 195	15 566 712	49,08	90 706	131 449	11 095 086	84,41	21 464	131 314	2 810 674	21,40
1993	131 524	286 430	17 137 688	59,83	100 003	133 630	12 823 440	95,96	22 828	112 621	2 928 956	26,01
1994	131 846	246 263	17 134 173	69,58	101 510	119 591	13 019 290	108,86	21 793	88 298	2 711 829	30,71
1995	112 430	208 749	14 670 105	70,28	85 970	97 963	11 116 576	113,48	17 633	71 389	2 049 979	28,72
1996	122 271	198 778	16 145 249	81,22	98 921	104 092	12 492 819	120,02	14 140	53 130	1 829 303	34,43
1997	108 202	154 946	13 476 037	86,97	89 376	84 958	10 750 929	126,54	11 362	38 700	1 425 989	36,85
1998	119 345	171 247	16 159 830	94,37	100 128	93 843	12 791 851	136,31	11 645	41 738	1 738 690	41,66
Früheres Bundesgebiet												
1962	151 702	230 898	2 664 862	11,54	85 968	94 760	1 405 089	14,83	55 492	109 252	1 038 264	9,50
1963	130 244	196 501	2 634 174	13,41	72 511	78 726	1 331 960	16,92	48 278	94 652	1 083 153	11,44
1964	134 577	200 252	2 853 535	14,25	77 851	83 933	1 549 134	18,46	47 981	88 814	1 076 347	12,12
1965	138 845	210 387	3 585 085	17,04	87 623	96 636	2 115 113	21,89	42 322	87 217	1 194 652	13,70
1966	117 304	158 153	2 993 581	18,93	76 700	80 123	1 891 606	23,61	32 752	59 529	869 608	14,61
1967	94 175	121 446	2 511 081	20,68	65 517	67 200	1 727 835	25,71	21 415	40 235	597 883	14,86
1968	101 614	132 999	2 995 177	22,52	72 367	73 961	2 098 402	28,37	21 224	40 992	651 372	15,89
1969	114 066	167 537	3 916 444	23,38	81 900	87 907	2 625 187	29,86	23 502	53 060	948 573	17,88
1970	119 965	174 792	4 420 403	25,29	86 498	96 159	2 955 612	30,74	25 254	53 575	1 049 841	19,60
1971	135 073	193 409	5 226 733	27,02	98 105	108 476	3 640 747	33,56	29 550	62 238	1 217 265	19,56
1972	136 013	202 782	6 368 712	31,41	96 612	110 803	4 457 122	40,23	31 764	66 676	1 503 000	22,54
1973	106 238	144 171	4 720 784	32,74	77 301	82 228	3 352 114	40,77	22 577	43 742	1 038 787	23,75
1974	94 236	112 648	3 569 678	31,69	69 657	65 472	2 641 399	40,34	17 581	30 851	684 896	22,20
1975	96 744	107 905	3 786 088	35,09	75 333	68 439	3 016 498	44,08	14 412	23 081	501 068	21,71
1976	102 908	111 156	4 444 391	39,98	81 261	74 034	3 613 188	48,80	14 462	23 512	591 121	25,14
1977	108 263	120 877	5 294 076	43,80	86 747	81 415	4 394 399	53,98	14 269	23 910	624 726	26,13
1978	117 771	146 796	6 837 500	46,58	94 270	93 883	5 624 802	59,91	15 838	29 565	847 008	28,65
1979	108 021	137 402	7 402 378	53,87	84 504	85 528	5 915 579	69,17	16 004	32 596	1 033 133	31,69
1980	97 624	118 365	7 389 197	62,43	76 221	74 122	6 078 796	82,01	13 865	27 225	895 046	32,88
1981	79 245	91 807	6 670 292	72,66	61 641	57 548	5 528 718	96,07	10 919	21 215	775 515	36,55
1982	78 765	79 858	6 627 542	82,99	58 643	49 982	5 573 579	111,51	9 636	16 512	707 472	42,85
1983	73 172	76 402	6 763 322	88,52	55 860	47 303	5 672 064	119,91	8 251	14 248	656 349	46,07
1984	66 245	68 501	6 009 241	87,72	49 247	41 125	5 015 325	121,95	6 960	11 893	536 238	45,09
1985	62 382	75 815	5 966 176	78,69	48 957	41 146	4 776 775	116,09	5 747	12 641	504 826	39,94
1986	62 200	72 148	6 060 760	84,00	49 511	40 536	4 907 574	121,07	5 298	9 747	437 233	44,86
1987	62 628	76 392	6 523 889	85,40	50 313	41 631	5 248 784	126,08	5 097	9 998	427 427	42,75
1988	70 681	85 568	7 551 592	88,25	57 370	47 337	6 046 945	127,74	5 654	10 323	506 359	49,05
1989	81 895	103 344	9 520 924	92,13	68 192	61 014	7 714 508	126,44	5 793	12 184	619 856	50,88
1990	86 709	118 348	10 561 240	89,24	71 378	65 812	8 172 866	124,19	6 590	16 435	938 036	57,08
1991	85 308	122 119	11 077 505	90,71	69 917	68 564	8 598 423	125,41	7 181	18 213	990 102	54,36
1992	92 329	124 853	11 734 342	93,99	78 062	75 692	9 579 426	126,56	7 224	18 904	1 025 787	54,26
1993	97 480	132 386	12 778 875	96,53	82 696	80 606	10 476 666	129,97	8 021	24 752	1 240 662	50,12
1994	94 934	127 555	12 555 329	98,43	79 452	76 500	10 201 256	133,35	9 297	29 817	1 372 670	46,04
1995	77 298	108 960	10 783 698	98,97	63 502	61 107	8 515 045	139,35	7 476	24 576	1 176 629	47,88
1996	82 817	110 716	11 580 837	104,60	69 426	64 018	9 301 953	145,30	7 160	23 479	1 074 879	45,78
1997	75 100	95 117	10 261 582	107,88	63 471	54 808	8 325 759	151,91	6 522	21 333	1 039 464	48,73
1998	85 027	116 301	12 842 451	110,42	72 792	64 659	10 197 458	157,71	7 098	28 298	1 379 806	48,76
Neue Länder und Berlin - Ost												
1992	29 024	192 342	3 832 370	19,92	12 644	55 758	1 515 660	27,18	14 240	112 410	1 784 887	15,88
1993	34 044	154 045	4 358 812	28,30	17 307	53 024	2 346 773	44,26	14 807	87 869	1 688 293	19,21
1994	36 912	118 709	4 578 844	38,57	22 058	43 091	2 818 034	65,40	12 496	58 481	1 339 159	22,90
1995	35 132	99 789	3 886 407	38,95	22 468	36 856	2 601 531	70,59	10 157	46 813	873 350	18,66
1996	39 454	88 062	4 564 412	51,83	29 495	40 074	3 190 866	79,62	6 980	29 650	754 424	25,44
1997	33 102	59 829	3 214 454	53,73	25 905	30 151	2 425 170	80,43	4 840	17 367	386 525	22,26
1998	34 318	54 946	3 317 380	60,37	27 336	29 184	2 594 393	88,90	4 547	13 441	358 884	26,70

Statistisches Bundesamt, Fachserie 17, R 5, 4.Vj/1999

Baulandarten im Zeitvergleich

ergebnisse

Sonstiges Bauland																Jahr
Insgesamt				Industrieland				Land für Verkehrszwecke				Freiflächen				
Kauffälle	veräußerte Fläche	Kaufsumme	Kaufwert	Kauffälle	veräußerte Fläche	Kaufsumme	Kaufwert	Kauffälle	veräußerte Fläche	Kaufsumme	Kaufwert	Kauffälle	veräußerte Fläche	Kaufsumme	Kaufwert	
Anzahl	1 000 m²	1 000 DM	DM/m²	Anzahl	1 000 m²	1 000 DM	DM/m²	Anzahl	1 000 m²	1 000 DM	DM/m²	Anzahl	1 000 m²	1 000 DM	DM/m²	
Deutschland																
9 183	54 431	1 660 952	30,51	6 138	46 170	1 554 686	33,67	2 412	5 833	60 478	10,37	633	2 429	45 789	18,85 1992
8 693	40 180	1 385 292	34,48	5 614	34 680	1 294 412	37,32	2 576	4 148	56 182	13,54	503	1 352	34 698	25,66 1993
8 543	38 374	1 403 054	36,56	5 508	32 764	1 303 522	39,79	2 614	4 549	63 411	13,94	421	1 062	36 120	34,03 1994
8 827	39 397	1 503 550	38,16	5 435	31 652	1 394 048	44,04	2 998	6 308	80 425	12,75	394	1 437	29 078	20,24 1995
9 210	41 556	1 823 127	43,87	5 939	34 128	1 663 289	48,74	2 810	6 253	96 227	15,39	461	1 175	63 611	54,15 1996
7 464	31 288	1 299 118	41,52	5 001	26 016	1 231 853	47,35	2 090	4 193	47 328	11,29	373	1 080	19 937	18,46 1997
7 572	35 665	1 629 289	45,68	5 588	30 648	1 547 681	50,50	1 657	4 132	54 536	13,20	327	886	27 072	30,55 1998
Früheres Bundesgebiet																
10 242	26 887	221 509	8,24	2 811	15 559	142 788	9,18	5 676	6 806	52 831	7,76	1 755	4 522	25 890	5,73 1962
9 455	23 122	219 061	9,47	2 436	12 198	124 912	10,24	6 079	7 712	70 451	9,14	940	3 213	23 698	7,38 1963
8 745	27 505	228 054	8,29	2 356	15 255	131 216	8,60	5 695	7 716	61 117	7,92	694	4 534	35 721	7,88 1964
8 900	26 534	275 320	10,38	2 446	16 396	177 022	10,80	5 901	7 642	72 739	9,52	553	2 496	25 559	10,24 1965
7 852	18 501	232 368	12,56	1 866	10 645	150 153	14,11	5 503	5 509	62 118	11,28	483	2 347	20 097	8,56 1966
7 243	14 011	185 364	13,23	1 362	6 580	98 238	14,93	5 394	5 820	69 042	11,86	487	1 610	18 083	11,23 1967
8 023	18 047	245 402	13,60	1 810	9 481	146 622	15,47	5 664	6 700	78 924	11,78	549	1 866	19 856	10,64 1968
8 664	26 570	342 685	12,90	2 853	18 346	236 226	12,88	5 343	6 522	86 033	13,19	468	1 701	20 426	12,01 1969
8 213	25 059	414 950	16,56	2 824	17 240	295 512	17,14	4 896	6 199	97 815	15,78	493	1 620	21 623	13,35 1970
7 418	22 695	368 721	16,25	2 418	15 600	271 427	17,40	4 455	5 308	73 587	13,86	545	1 787	23 708	13,26 1971
7 637	25 303	408 590	16,15	2 367	14 978	269 958	18,02	4 661	8 348	106 117	12,71	609	1 977	32 515	16,45 1972
6 360	18 201	329 882	18,12	1 801	10 869	234 155	21,54	4 130	5 788	73 280	12,66	429	1 544	22 447	14,54 1973
6 998	16 325	243 383	14,91	1 349	7 758	143 978	18,56	4 737	6 172	76 085	12,33	912	2 394	23 320	9,74 1974
6 999	16 384	268 523	16,39	1 449	8 955	168 789	18,85	4 878	5 667	77 311	13,64	672	1 762	22 423	12,73 1975
7 185	13 610	240 082	17,64	1 535	7 037	142 173	20,20	5 050	5 116	72 617	14,19	600	1 457	25 293	17,36 1976
7 247	15 552	274 951	17,68	1 617	8 751	185 802	21,21	5 075	4 840	58 185	12,02	555	1 961	31 164	15,89 1977
7 663	23 348	365 690	15,66	1 977	17 279	277 443	16,06	5 053	4 546	57 362	12,62	633	1 522	30 885	20,29 1978
7 513	19 277	453 667	23,53	2 277	13 566	356 224	26,26	4 600	4 085	62 482	15,30	636	1 626	34 960	21,50 1979
7 538	17 019	415 355	24,41	2 190	12 282	331 886	27,02	4 869	3 503	52 890	15,10	479	1 233	30 579	24,79 1980
6 685	13 043	366 058	28,06	1 812	9 791	298 779	30,52	4 347	2 282	38 820	17,01	526	971	28 459	29,32 1981
10 486	13 363	346 491	25,93	1 929	8 073	260 159	32,23	8 058	4 350	66 355	15,25	499	940	19 977	21,24 1982
9 061	14 851	434 909	29,29	2 241	9 531	371 964	39,03	6 430	4 516	49 555	10,97	390	804	13 390	16,66 1983
10 038	15 483	457 677	29,56	2 424	9 092	354 404	38,98	7 198	5 498	73 992	13,46	416	893	29 281	32,78 1984
7 678	22 028	684 575	31,08	3 120	14 403	577 585	40,10	4 068	6 389	78 486	12,29	490	1 237	28 504	23,05 1985
7 391	21 866	715 953	32,74	3 502	15 919	628 599	39,49	3 475	4 944	61 069	12,35	414	1 003	26 286	26,20 1986
7 218	24 762	847 678	34,23	3 789	18 098	743 997	41,11	2 939	5 302	64 601	12,18	490	1 363	39 081	28,68 1987
7 657	27 907	998 289	35,77	4 632	22 898	923 853	40,35	2 377	3 435	41 664	12,13	648	1 574	32 772	20,82 1988
7 910	30 146	1 186 560	39,36	5 209	26 136	1 104 290	42,25	2 198	2 844	41 632	14,64	503	1 166	40 638	34,85 1989
8 741	36 101	1 450 338	40,17	5 535	29 840	1 357 740	45,50	2 491	4 734	58 900	12,44	715	1 527	33 698	22,07 1990
8 210	35 342	1 488 980	42,13	5 222	28 518	1 382 928	48,49	2 301	4 494	54 946	12,23	687	2 330	51 106	21,93 1991
7 043	30 257	1 129 129	37,32	4 473	24 631	1 045 583	42,45	2 034	4 521	46 925	10,38	536	1 105	36 621	33,15 1992
6 763	27 028	1 061 547	39,28	4 217	23 297	985 310	42,29	2 076	2 803	48 807	17,42	470	928	27 429	29,57 1993
6 185	21 238	981 404	46,21	3 736	17 556	897 944	51,15	2 099	2 954	54 403	18,42	350	727	29 057	39,96 1994
6 320	23 277	1 092 025	46,91	3 719	18 407	1 005 117	54,60	2 302	4 213	67 482	16,02	299	656	19 426	29,59 1995
6 231	23 219	1 204 006	51,85	3 757	18 979	1 117 096	58,86	2 108	3 537	63 467	17,95	366	703	23 442	33,33 1996
5 107	18 977	896 359	47,23	3 199	15 517	842 521	54,30	1 611	2 869	36 750	12,81	297	591	17 088	28,92 1997
5 137	23 344	1 265 187	54,20	3 857	21 158	1 204 052	56,91	1 027	1 662	37 226	22,40	253	524	23 908	45,67 1998
Neue Länder und Berlin - Ost																
2 140	24 174	531 823	22,00	1 665	21 538	509 102	23,64	378	1 312	13 552	10,33	97	1 324	9 168	6,93 1992
1 930	13 152	323 746	24,62	1 397	11 383	309 102	27,16	500	1 345	7 375	5,48	33	424	7 269	17,13 1993
2 358	17 137	421 650	24,61	1 772	15 207	405 579	26,67	515	1 595	9 008	5,65	71	334	7 063	21,13 1994
2 507	16 120	411 525	25,53	1 716	13 245	388 931	29,36	696	2 095	12 943	6,18	95	780	9 652	12,37 1995
2 979	18 337	619 122	33,76	2 182	15 149	546 193	36,06	702	2 717	32 760	12,06	95	471	40 169	85,23 1996
2 357	12 311	402 759	32,71	1 802	10 498	389 332	37,09	479	1 324	10 578	7,99	76	489	2 849	5,82 1997
2 435	12 322	364 103	29,55	1 731	9 489	343 629	36,21	630	2 470	17 310	7,01	74	363	3 164	8,73 1998

Fachserie 17: Preise

Reihe 1: Preisindizes für die Land- und Forstwirtschaft

Der etwa 8 Wochen nach dem Berichtsmonat erscheinende Monatsbericht enthält Angaben über Erzeugerpreise landwirtschaftlicher und forstwirtschaftlicher Produkte sowie über Einkaufspreise landwirtschaftlicher Betriebsmittel. Im Jahresbericht sind zu allen Veröffentlichungspositionen die Indizes für einen mehrjährigen Zeitraum aufgeführt.

Zur Berechnung des Index der Erzeugerpreise landwirtschaftlicher Produkte werden ca. 1 600 Preisreihen für 240 Waren, beim Index der Erzeugerpreise forstwirtschaftlicher Produkte aus den Staatsforsten ca. 600 Preisreihen für 75 Waren und beim Index der Einkaufspreise landwirtschaftlicher Betriebsmittel ca. 6 100 Preisreihen für 196 Waren und Leistungen herangezogen.

Reihe 2: Preise und Preisindizes für gewerbliche Produkte (Erzeugerpreise)

In dem etwa 4 Wochen nach dem Berichtszeitraum vorliegenden Monatsbericht sind Angaben über Erzeugerpreise im Inlandsabsatz für rd. 800 Positionen nach dem „Systematischen Güterverzeichnis für Produktionsstatistiken“ – für ausgewählte Gütergruppen einschl. des Auslandsabsatzes – enthalten. Im Jahresbericht werden überwiegend Vergleichsdaten zurückliegender Jahre veröffentlicht. Zur Berechnung der Indizes werden ca. 13 000 Preisreihen für rd. 1 718 Waren verwendet.

Reihe 2.S.2: Index der Erzeugerpreise gewerblicher Produkte – Lange Reihen auf Basis 1991 –

Dieser Sonderband enthält neben ausführlichen methodischen Informationen auch Hinweise zum Berechnen langer Reihen und zum Rechnen mit Preisgleichklauseln Jahresindizes auf der Basis 1991 (= 100), die vielfach bis 1949 und für 1938 zurückgerechnet wurden. Die Darstellung der Monatsindizes reicht von 1976 bis 1990.

Reihe 3: Preisindex für den Wareneingang des Produzierenden Gewerbes

Die Bundesregierung hat den Empfehlungen des Statistischen Beirats zugestimmt, die Berechnung des Preisindex für den Wareneingang des Produzierenden Gewerbes einzustellen. Ergebnisse dieses Index sind damit letztmalig für das Jahr 1998 verfügbar.

Reihe 4: Maßzahlen für Bauleistungspreise und Preisindizes für Bauwerke

Für die Monate Februar, Mai, August und November werden neben einem vierteljährlichen Eilbericht mit den wichtigsten Eckdaten ausführliche Vierteljahresberichte herausgegeben. Die Nachweisungen enthalten Preisindizes für den Neubau von Wohngebäuden, Nichtwohngebäuden und Sonstigen Bauwerken, für Einfamilien-Fertighäuser sowie für die Instandhaltung von Wohngebäuden. Den Indexberechnungen liegen rd. 35 000 Preisreihen für 220 Bauleistungen zugrunde.

Reihe 5: Kaufwerte für Bauland

Angaben zu Baulandveräußerungen wie Fälle, Flächen, Kaufsummen werden vierteljährlich nach Baugebieten, Baulandarten sowie Gemeindegrößenklassen für Bund und Länder veröffentlicht. Der Jahresbericht ist zusätzlich u. a. nach Veräußerer und Erwerber aufgeschlüsselt und enthält die Ergebnisse ausgewählter Städte.

Reihe 6: Index der Großhandelsverkaufspreise

Der etwa 4 Wochen nach dem Berichtszeitraum erscheinende Monatsbericht zeigt die Entwicklung der bei Großhandelsunternehmen und -märkten ermittelten Verkaufspreise im Inlandsabsatz in institutioneller Gliederung nach 89 Wirtschaftsklassen sowie in zwei waresystematischen Gliederungen nach rund 540 Warengruppen und Warenarten. Im Jahresbericht werden langfristige Übersichten veröffentlicht. In die Berechnung des Index werden ca. 6 740 Preisreihen für rund 1 080 Waren einbezogen.

Reihe 7: Preisindizes für die Lebenshaltung

Preisindizes für die Lebenshaltung aller privaten Haushalte werden für Deutschland insgesamt, das frühere Bundesgebiet und die neuen Länder und Berlin-Ost veröffentlicht. Für das frühere Bundesgebiet und die neuen Länder werden zusätzlich jeweils Verbraucherpreisindizes für drei eng (aber in West und Ost unterschiedlich) abgegrenzte Haushaltstypen berechnet. Preisindizes

für den Einzelhandel werden nur noch für Deutschland insgesamt bereitgestellt.

Während ein etwa 14 Tage nach dem Berichtszeitraum erscheinender monatlicher Eilbericht ausgewählte Eckdaten der Lebenshaltungsindizes und des Index der Einzelhandelspreise enthält, sind im Monatsbericht weitaus umfangreichere Nachweisungen veröffentlicht. Ausführliche Ergebnisse in tiefer fachlicher Gliederung ab Januar 1991 enthält der Jahresbericht.

Reihe 7.S.1: Preisindizes für die Lebenshaltung

– Lange Reihen –

In diesem Sonderbeitrag werden lange Reihen (z.T. zurück bis 1948) des Preisindex für die Lebenshaltung veröffentlicht.

Reihe 8: Preisindizes für die Ein- und Ausfuhr

Im Monatsbericht, der etwa 6 Wochen nach dem Berichtszeitraum vorliegt, werden der Einfuhrpreisindex für etwa 590, der Ausfuhrpreisindex für etwa 515 Warengruppen und Waren sowie die Terms of Trade veröffentlicht. Der Jahresbericht bringt langfristige Übersichten. Für die Berechnung des Einfuhrpreisindex werden ca. 7 230 Preisrepräsentanten, für den Ausfuhrpreisindex 5 970 herangezogen.

Reihe 9: Preise und Preisindizes für Verkehr und Nachrichtenübermittlung

Der Jahresbericht enthält für den Bereich Güterverkehr Indizes der Seefrachtraten sowie Luftfrachtraten für ausgewählte Verkehrsrelationen. Für den Bereich Personenverkehr werden Preise und Preisindizes für die Personen- und Gepäckbeförderung im Schienenverkehr sowie Preisindizes für die Personenbeförderung im Luftverkehr nachgewiesen. Im Bereich Nachrichtenübermittlung werden Erzeuger- und Verbraucherpreisindizes für Post- und Telekommunikationsdienstleistungen dargestellt.

Reihe 10: Internationaler Vergleich der Preise für die Lebenshaltung

Die Verbrauchergeldparitäten sowie Devisenkurse werden in einem etwa 4 Wochen nach dem Berichtszeitraum erscheinenden Monatsbericht und einem Jahresbericht veröffentlicht; letzterer enthält umfangreichere Nachweisungen sowie längerfristige Zeitreihen. Verbrauchergeldparitäten werden monatlich für ca. 60 Länder dargestellt.

Reihe 11: Preise und Preisindizes im Ausland

Der etwa 6 Wochen nach dem Berichtszeitraum erscheinende Monatsbericht enthält neben Angaben von Preisindizes für die Lebenshaltung (z. Z. für mehr als 80 Länder), für Erzeugnisse des Großhandels und der gewerblichen Produktion sowie für Baustoffe und Bauwerke auch absolute Preise für Welthandelswaren in Originalwährung. Im Jahresbericht werden außerdem umfassende Informationen über Verbraucherpreise (für rd. 80 Länder) nachgewiesen.

Klassifikationen

Klassifikation der Wirtschaftszweige mit Erläuterungen, Ausgabe 1993

Systematik der Wirtschaftszweige mit Erläuterungen, Ausgabe 1979

Systematisches Güterverzeichnis für Produktionsstatistiken, Ausgaben 1989 und 1995

Systematik der Einnahmen und Ausgaben der privaten Haushalte, Ausgabe 1998

Systematik der Bauwerke, Ausgabe 1978

Warenverzeichnis für die Binnenhandelsstatistik, Ausgabe 1978



Statistisches Bundesamt
Gustav-Stresemann-Ring 11
65189 Wiesbaden

Veröffentlichungen und Prospekte sind durch den Verlag METZLER-POESCHEL, Verlagsauslieferung SFG – Servicecenter Fachverlage GmbH, Postfach 43 43, 72774 Reutlingen, erhältlich.