

Statistisches Bundesamt

Preise

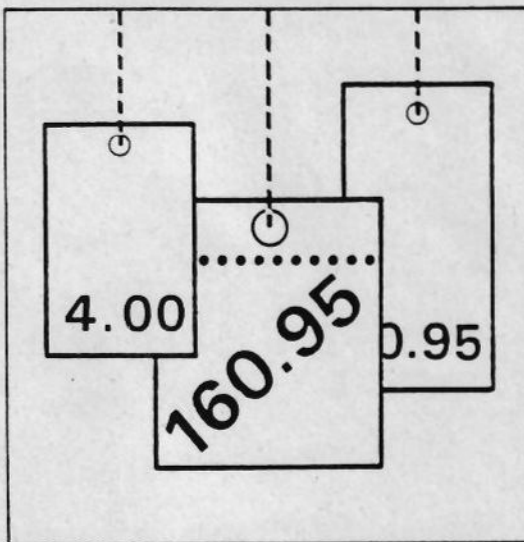

Fachserie 17

Reihe 5

Kaufwerte für Bauland

2. Vierteljahr 1997

Statistisches Bundesamt
Bibliothek - Dokumentation - Archiv

**METZLER
POESCHEL**



Weitere Informationen zu dieser Veröffentlichung können direkt beim Statistischen Bundesamt, Zweigstelle Berlin erfragt werden: Gruppe IX B, Telefon: 0 30 / 2324 - 64 84 oder Fax: 0 30 / 23 24 64 00

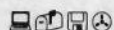

STATIS-BUND

Im Statistischen Informationssystem des Bundes (STATIS-BUND) sind rund 1,5 Mill. ausgewählte statistische Zeitreihen gespeichert. Alle Zeitreihen können via Mailbox, auf Diskette oder Magnetband bezogen werden.

Angaben zur Statistik der Kaufwerte für Bauland sind in folgenden STATIS-BUND Segmenten enthalten:

Vierteljahresergebnisse:	Deutschland	1364
	Früheres Bundesgebiet	601
	Neue Länder und Berlin-Ost	1367
Jahresergebnisse:	Deutschland	1365, 1379
	Früheres Bundesgebiet	602, 1164
	Neue Länder und Berlin-Ost	1368, 1380

Fachliche Beratung: 06 11 / 75 - 27 16 und 22 56.

Mailbox: 06 11 / 75 - 29 20 · Technische Rückfragen: 06 11 / 75 - 32 84.



T-ONLINE / BILDSCHIRMTEXT

Ausgewählte Tabellen und Grafiken bietet das Statistische Bundesamt über T-ONLINE / BILDSCHIRMTEXT an. Die Informationsseiten sind in T-ONLINE mit * 48484# abrufbar, ebenso wie die Bestellung von Veröffentlichungen und die Übermittlung von Anfragen.

Herausgeber: Statistisches Bundesamt, Wiesbaden



Informationen: Statistisches Bundesamt
Allgemeiner Auskunftsdienst
65180 Wiesbaden
• Telefon: 06 11 / 75 - 24 05
• Telefax: 06 11 / 75 33 30
• T-Online (Btx): * 48484#
• Internet: <http://www.statistik-bund.de>

Zweigstelle Berlin
Postfach 276, 10124 Berlin
• Telefon: 030 / 23 24 68 66
• Telefax: 030 / 23 24 68 72

Verlag: Metzler-Poeschel, Stuttgart

Verlagsauslieferung: SFG – Servicecenter Fachverlage GmbH

Postfach 43 43
72774 Reutlingen
Telefon: 0 70 71 / 93 53 50
Telefax: 0 70 71 / 3 36 53

Erscheinungsfolge: vierteljährlich

Erschienen im Dezember 1997

Preis: DM 9,70

Bestellnummer: 2170500 - 97322

© Statistisches Bundesamt, Wiesbaden 1997

Alle Rechte vorbehalten. Es ist insbesondere nicht gestattet, ohne ausdrückliche Genehmigung des Statistischen Bundesamtes diese Veröffentlichung oder Teile daraus für gewerbliche Zwecke zu übersetzen, zu vervielfältigen, auf Mikrofilm/-fiche zu verfilmen oder in elektronische Systeme einzuspeichern.

Recyclingpapier aus 100 % Altpapier.

Inhalt

	Seite
Textteil	
1 Allgemeine und methodische Erläuterungen	4
1.1 Rechtsgrundlage	4
1.2 Geschichtlicher Rückblick	4
1.3 Erhebungsweg	4
1.4 Umfang der Aufbereitung	4
1.5 Methodische Hinweise	4
1.6 Veröffentlichungen	5
2 Ergebnisse	6
3 Schaubilder	7
Tabellenteil	
1 Kaufwerte für Bauland 2. Vj. 1997 nach Baulandarten, Ländern und Gemeindegrößenklassen	10
2 Kaufwerte für Bauland 2. Vj. 1997 nach Baulandarten, Ländern und Baugebieten	19
Anhang	
Kaufwerte für Bauland nach Baulandarten im Zeitvergleich	26
Gesetz über die Preisstatistik	32

Gebietsstand

Die Angaben für **Deutschland** beziehen sich auf die Bundesrepublik Deutschland nach dem Gebietsstand seit dem 3.10.1990.

Die Angaben für das **frühere Bundesgebiet** beziehen sich auf die Bundesrepublik Deutschland nach dem Gebietsstand bis zum 3.10.1990; sie schließen Berlin-West ein.

Die Angaben für die **neuen Länder und Berlin-Ost** beziehen sich auf die Länder Brandenburg, Mecklenburg-Vorpommern, Sachsen, Sachsen-Anhalt, Thüringen sowie auf Berlin-Ost.

Zeichenerklärung

0	=	weniger als 500 m ² bzw. 500 DM jedoch mehr als nichts	A	=	Anzahl der Kauffälle
.	=	Zahlenwert unbekannt oder geheimzuhalten bzw. nicht vorhanden	B	=	Veräußerte Fläche in 1 000 m ²
		Hinweis: Die geheimzuhaltenden Zahlen sind in den Summenangaben enthalten	C	=	Kaufsumme in 1 000 DM
			D	=	Durchschnittlicher Kaufwert in DM/m ²
			E	=	Niedrigster Kaufwert in DM/m ²
			F	=	Höchster Kaufwert in DM/m ²

Abkürzungen

BGBI.	=	Bundesgesetzblatt	BauGB	=	Baugesetzbuch
RStBl.	=	Reichssteuerblatt	Vj.	=	Vierteljahr

Maßeinheiten

Mill.	=	Million	km ²	=	Quadratkilometer
m ²	=	Quadratmeter	ha	=	Hektar

Erläuterungen

1 Allgemeine und methodische Erläuterungen

1.1 Rechtsgrundlage

Das Gesetz über die Preisstatistik¹⁾ sieht in § 2 Nr. 5 und § 7 die Erhebung von Preisen für Grundstücke vor. Die Erfassung der bebauten Grundstücke wurde zunächst zurückgestellt und mit der Erhebung der Kauffälle von unbebautem Bauland innerhalb der Baugebiete der Gemeinden durch die Statistischen Ämter der Länder bei den auskunftspflichtigen Finanzämtern ab 3. Vierteljahr 1961 als Statistik der Baulandpreise begonnen. Diese wird seit 1974 um die Statistik der durchschnittlichen Kaufwerte für landwirtschaftlichen Grundbesitz ergänzt, deren Ergebnisse in der Fachserie 3, Reihe 2.4 (Kennziffer 2030240) veröffentlicht werden.

1.2 Geschichtlicher Rückblick

Voraussetzung für den Beginn dieser Statistik war die Aufhebung der Preisbindung für unbebaute Grundstücke - sie bestand seit dem 26. November 1936 - mit Wirkung vom 29. Oktober 1960 durch das Bundesbaugesetz²⁾.

Als Vorläuferin dieser Statistik können die in den Vierteljahresheften zur Statistik des Deutschen Reichs vom Statistischen Reichsamt veröffentlichten Ergebnisse über den Grundbesitzwechsel in etwa 50 Groß- und Mittelstädten für 1927 bis 1938 angesehen werden. Weitere Ergebnisse sind veröffentlicht in "Hamburg in Zahlen", Sonderheft 1, Jahrgang 1963, mit Baulandpreisen in Hamburg 1903 bis 1937 und 1955 bis 1962.

Seit 1992 werden durch die Einbeziehung der neuen Bundesländer und von Berlin-Ost in diese Statistik gesamtdeutsche Ergebnisse (nach dem Gebietsstand seit dem 03.10.1990) ermittelt.

1.3 Erhebungsweg

Die Finanzämter erhalten durch die Veräußerungsanzeigen der Gerichte, Behörden und Notare gem. § 18 des Grunderwerbsteuergesetzes³⁾, denen jeweils eine Abschrift der beurkundeten Kaufverträge usw. beizufügen ist, Kenntnis von den Grundstücksverkäufen.

Die Grunderwerbsteuerstelle des Finanzamtes leitet eine Durchschrift der Veräußerungsanzeigen der Bewertungsstelle des Finanzamtes zur steuerlichen Auswertung und Aufnahme in die Kaufpreissammlung zu. Diese Veräußerungsanzeigen bilden die formalen Unterlagen für die Statistik der Kaufwerte für Bauland.

Die Bewertungsstelle füllt für den Kauffall eines unbebauten Grundstücks einen Erhebungsvordruck mit bundeseinheitlichen Merkmalen aus, der dem jeweiligen Statistischen Landesamt übersandt wird. Die Ausfüllung der Erhebungsvordrucke erfolgt nach den Grundsätzen der Richtlinien für die Finanzämter zur Ermittlung der Bodenwerte "Bodenwert-Richtlinien" - herausgegeben vom Bundesminister der Finanzen, Bonn 1957 - und anhand der Bauleitpläne und Bebauungspläne, die den Finanzämtern von den Gemeinden zur Verfügung gestellt werden. In einigen Bundesländern, wie z.B. im Freistaat Thüringen, erhält das Statistische Landesamt die erforderlichen Informationen für die Kaufwertermittlung von den Geschäftsstellen der Gutachterausschüsse für Grundstückswerte, die ihre Tätigkeit nach dem Baugesetzbuch²⁾ durchführen.

1.4 Umfang der Aufbereitung

Die Aufbereitung erfolgt vierteljährlich und jährlich. Die Bearbeitung einzelner Kauffälle bei den Finanzämtern kann sich durch Rückfragen für die Einheitswertfeststellung verzögern; daher können die vierteljährlich veröffentlichten Zahlen von den insgesamt getätigten Verkäufen nach unten abweichen. Die Jahreszahlen können wegen der in ihnen enthaltenen Nachmeldungen größer als die Summe aus den Kauffällen der vier Quartale sein.

1.5 Methodische Hinweise

Die Methoden dieser Statistik wurden in "Wirtschaft und Statistik" Heft 8 und 11/1962 sowie in den Vierteljahresberichten der früheren Fachserie M, Reihe 5/II, 3.4./61 und 1.2./62, 3.4./62 und Jahr 1962 dargestellt.

Bis 1964 enthalten die Veröffentlichungen die Anzahl der Kauffälle, die veräußerte Fläche in 1 000 m² sowie flächengewogene Durchschnittswerte nach verschiedenen Gliederungsmerkmalen.

Ab 1965 werden auch die Kaufsummen in 1 000 DM für die aufgeführten fünf Baulandarten veröffentlicht.

Die Statistik der Kaufwerte für Bauland hat die Verkäufe von unbebauten Grundstücken mit einer Größe von 100 m² und mehr zum Gegenstand, soweit sie in den Baugebieten der Gemeinden des Bundesgebietes liegen und somit Bauland-eigenschaft besitzen.

In dieser Statistik wird nach folgenden Baulandarten unterschieden:

- **Baureifes Land** sind Flächen, die nach öffentlich-rechtlichen Vorschriften baulich nutzbar sind⁴⁾. Dazu gehören Grundstücke oder Grundstücksteile, die von der Gemeinde für die

1) Gesetz über die Preisstatistik vom 9. August 1958 (BGBl. I S. 605), geändert durch Artikel 1 der Verordnung vom 26. März 1991 (BGBl. I S. 846).

2) Bundesbaugesetz vom 23. Juni 1960 (BGBl. I S. 341); Neufassung als Baugesetzbuch (BauGB) in der Fassung der Bekanntmachung vom 8. Dezember 1986 (BGBl. I S. 2253), zuletzt geändert durch Artikel 24 des Gesetzes vom 20. Dezember 1996 (BGBl. I S. 2049).

3) Grunderwerbsteuergesetz (GrEStG) in der Fassung der Bekanntmachung vom 26. Februar 1997 (BGBl. I S. 418).

4) Verordnung über Grundsätze für die Ermittlung der Verkehrswerte von Grundstücken (WertV) vom 6. Dezember 1988 (BGBl. I S. 2209).

Bebauung vorgesehen sind, bei denen die baurechtlichen Voraussetzungen für die Bebauung vorliegen und deren Erschließungsgrad die sofortige Bebauung gestattet. Es liegt im allgemeinen an endgültig oder vorläufig ausgebauten Straßen und ist in der Regel bereits in passende Bauparzellen eingeteilt. Es fallen hierunter in erster Linie Baulücken und der städtebautechnisch aufgeschlossene Grundbesitz, der mitunter nur eine geringe oder keine Bebauung zeigt. Auch ein Trenngrundstück ist baureifes Land, wenn es durch Hinzunahme eines Nachbargrundstücks bebaut werden kann.

- **Rohbauland** sind Flächen, die nach den §§ 30, 33 und 34 des Baugesetzbuches für eine bauliche Nutzung bestimmt sind, deren Erschließung aber noch nicht gesichert ist oder die nach Lage, Form oder Größe für eine bauliche Nutzung unzureichend gestaltet sind⁴⁾.

Das Rohbauland ist im allgemeinen eine Vorstufe für die übrigen Arten der unbebauten Grundstücke, insbesondere für das baureife Land. Es nimmt bei fortschreitender Entwicklung je nach seinem späteren Verwendungszweck die Eigenschaft einer dieser Arten an. Als Rohbauland sind in der Regel größere, unaufgeschlossene Grundstücksflächen anzusehen, die die Eigenschaft als land- und forstwirtschaftliches Vermögen verloren haben, selbst wenn sie noch land- und forstwirtschaftlich genutzt werden. Dabei ist es gleichgültig, ob das Gelände parzelliert ist oder nicht.

- **Sonstiges Bauland** kann seinem Charakter nach baureifes Land wie auch Rohbauland sein, unterscheidet sich aber von beiden durch seine feststehende bisherige Nutzung. Zum sonstigen Bauland gehören Industrieland, Land für Verkehrszwecke und Freiflächen.

Als **Industrieland** gelten unbebaute Grundstücke, die als Lager- und Arbeitsplätze bereits einem Gewerbe dienen oder zur Erweiterung eines Betriebes vorrätig gehalten werden, sowie Flächen, die nach der Verkehrsauffassung und den örtlichen Gegebenheiten Gelände für Industriebetriebe sind oder dafür vorgesehen sind.

Land für Verkehrszwecke ist Gelände, das Straßen, Parkplätzen, Flugplätzen, Eisenbahnen und ähnlichen Zwecken dient oder dafür vorgesehen ist. Straßenland, das gewerblich genutzt wird (z.B. zur Aufstellung von Zeitungskiosken und Verkaufsständen usw.), soll wie baureifes Land behandelt werden. (Reichsfinanzhof-Urteil vom 19. Januar 1939 - RStBl. 1939 S. 596).

Als **Freiflächen** gelten unbebaute Grundstücke, die als Gartenanlagen, Spielplätze, Erholungsplätze aus Gründen der Volksgesundheit oder Volkserholung dem öffentlichen Gebrauch dienen oder als solche ausgewiesen sind. Welche Flächen im einzelnen als Freiflächen ausgewiesen sind, ist bei der Gemeinde zu erfragen. Werden Flächen, die bisher zu einem land- und forstwirtschaftlichen Betrieb gehörten, als Freiflächen ausgewiesen, aber weiter land- und forstwirtschaftlich genutzt, so sind diese Flächen als land- und forstwirtschaftliches Vermögen anzusehen.

Die Ergebnisse der Statistik der Kaufwerte für Bauland sind hinsichtlich der Anzahl der Kauffälle, der veräußerten Flächen und der Kaufsummen summarische Zusammenfassungen und hinsichtlich der Quadratmeterpreise flächengewogene Durchschnitte. Kaufsummen und Durchschnittswerte schließen ggf. Beträge für die Grundstücksererschließung, Aufwuchs u.dgl. ein, nicht aber die Grunderwerbnebenkosten (Vermessungskosten, Makler-, Notariats- und Gerichtsgebühren, Grunderwerbsteuer u.a.).

Die ausgewiesenen Durchschnittswerte sind für einen zeitlichen Vergleich nur bedingt verwendbar, weil die statistischen Massen, aus denen sie ermittelt werden, sich in jedem Vierteljahr bzw. Jahr aus anders gearteten Einzelfällen zusammensetzen können. Die Statistik der Kaufwerte für Bauland hat daher mehr den Charakter einer Grundeigentumswechselstatistik, mit der durchschnittliche Verkaufswerte ermittelt werden, als den einer echten Preisstatistik. Aus diesem Grund werden auch keine prozentualen Veränderungen (Baulandpreisindizes) veröffentlicht.

Da es sehr schwierig ist, die einzelnen Baugrundstücke nach Standort, Lage, Beschaffenheit und Nutzungsmöglichkeiten eindeutig abzugrenzen, empfiehlt es sich, - für die Beurteilung von Einzelfällen - die von den Gutachterausschüssen (§§ 192 ff BauGB) festgestellten "Richtwerte", bei denen die ursprünglichen Kaufwerte nach gewissen Gesichtspunkten zur besseren Vergleichbarkeit abgeändert wurden, zum Vergleich heranzuziehen. Der Sitz der Gutachterausschüsse ist durch Rechtsverordnung der Länder festgelegt und kann bei den kreisfreien Städten oder Landkreisen erfragt werden.

Bei der Anzahl der Kauffälle muß in einigen Orten von Untererfassungen ausgegangen werden; deshalb sind Vergleiche der Anzahl der Kauffälle nur bedingt möglich.

1.6 Veröffentlichungen

Die Ergebnisse der Statistik der Kaufwerte für Bauland erscheinen in den Vierteljahres- und Jahreshften der Fachserie 17, Preise, Reihe 5 "Kaufwerte für Bauland".

Diese Veröffentlichungen des Statistischen Bundesamtes können vom

Verlag: Metzler - Poeschel, Stuttgart

Verlagsauslieferung:

SFG - Servicecenter Fachverlage GmbH

Postfach 43 43

72774 Reutlingen

Telefon: 0 70 71 / 93 53 50

Telefax: 0 70 71 / 3 36 53

oder über den Buchhandel bezogen werden.

2 Ergebnisse für das 2. Vierteljahr 1997

Für das zweite Vierteljahr 1997 wurden in Deutschland 25 110 Baulandkäufe gemeldet. Dabei wechselten 3 461 ha Bauland den Besitzer. Im Durchschnitt der erfaßten Baulandarten betrug der Kaufwert je Quadratmeter 86,79 DM.

Zwischen dem früheren Bundesgebiet und den neuen Ländern und Berlin-Ost bestanden hinsichtlich der erzielten Kaufwerte und der Kaufgewohnheiten z. T. erhebliche Unterschiede. Während in den neuen Ländern und Berlin-Ost je Kauffall 1 840 m² Bauland veräußert wurden, waren es im früheren Bundesgebiet 1 200 m².

Im früheren Bundesgebiet kostete der Quadratmeter Bauland im Durchschnitt 104,30 DM, in den neuen Ländern war er mit 57,19 DM rund halb so teuer.

Der durchschnittliche Kaufwert für baureifes Land betrug im früheren Bundesgebiet 143,61 DM je m², in den neuen Ländern und

Berlin-Ost 81,47 DM. Einfluß auf diese unterschiedlichen Werte hatte u. a., daß in den neuen Ländern und Berlin-Ost 37% des baureifen Landes in ländlichen Gebieten (Gemeinden unter 2 000 Einwohner) verkauft wurde, während im früheren Bundesgebiet 55 % der verkauften Fläche in Gemeinden mit 5 000 bis unter 50 000 Einwohnern lag.

Auch bei Rohbauland bestanden ähnliche Kaufwertdifferenzen. Während der Quadratmeter im früheren Bundesgebiet durchschnittlich 45,54 DM kostete, waren es in den neuen Ländern und Berlin-Ost 20,72 DM. Auch bei dieser Baulandart überwiegt in den neuen Ländern der Verkauf in kleinen Gemeinden.

Bei der Gliederung der Kaufwerte nach Arten von Baugebieten gibt es sowohl für das frühere Bundesgebiet als auch die neuen Länder und Berlin-Ost ähnliche Tendenzen bei Unterschieden im Preisniveau. Die höchsten durchschnittlichen Kaufwerte werden jeweils in Geschäftsgebieten und Wohngebieten erzielt, während sie in Industriegebieten und im Dorfgebiet deutlich darunter liegen.

Baulandveräußerungen und Kaufwerte im 2. Vierteljahr 1997 nach ausgewählten Baulandarten, Gemeindegrößenklassen und Baugebieten

Insgesamt ----- Gemeindegrößenklassen von ... bis unter ... Einwohner ----- Baugebiete	Baulandveräußerungen insgesamt			Durchschnittlicher Kaufwert für			
	Anzahl der Kauffälle	Veräußerte Fläche	Kaufsumme	Bauland insgesamt	Baureifes Land	Rohbauland	Sonstiges Bauland
		ha	Mill. DM				
Deutschland	25 110	3 461	3 003	86,79	121,54	35,09	40,03
nach Gemeindegrößenklassen							
unter 2 000	6 573	1 013	439	43,32	65,40	17,66	26,89
2 000 - 5 000	4 678	532	401	75,40	108,11	31,78	24,21
5 000 - 10 000	3 992	563	516	91,67	120,81	33,59	37,72
10 000 - 20 000	3 932	512	476	92,95	122,03	56,86	29,91
20 000 - 50 000	3 672	444	522	117,64	144,19	76,20	47,68
50 000 - 100 000	1 061	181	228	125,52	183,10	44,15	65,56
100 000 - 200 000	628	102	149	146,88	249,83	43,47	77,43
200 000 - 500 000	367	84	134	159,43	260,40	46,19	89,67
500 000 und mehr	207	30	138	465,57	511,04	369,97	349,95
nach Baugebieten							
Geschäftsgebiet	110	29	31	106,74	101,67	147,58	64,57
Geschäftsgebiet mit Wohngebiet gemischt	775	145	133	91,17	130,69	26,06	28,54
Wohngebiet	16 026	1 572	1 996	126,95	149,50	51,29	33,81
Industriegebiet	1 468	711	310	43,59	45,14	24,58	46,96
Dorfgebiet	6 731	1 003	534	53,24	80,09	21,58	9,82

Baulandveräußerungen im 2. Vierteljahr 1997

Anteile an der ...

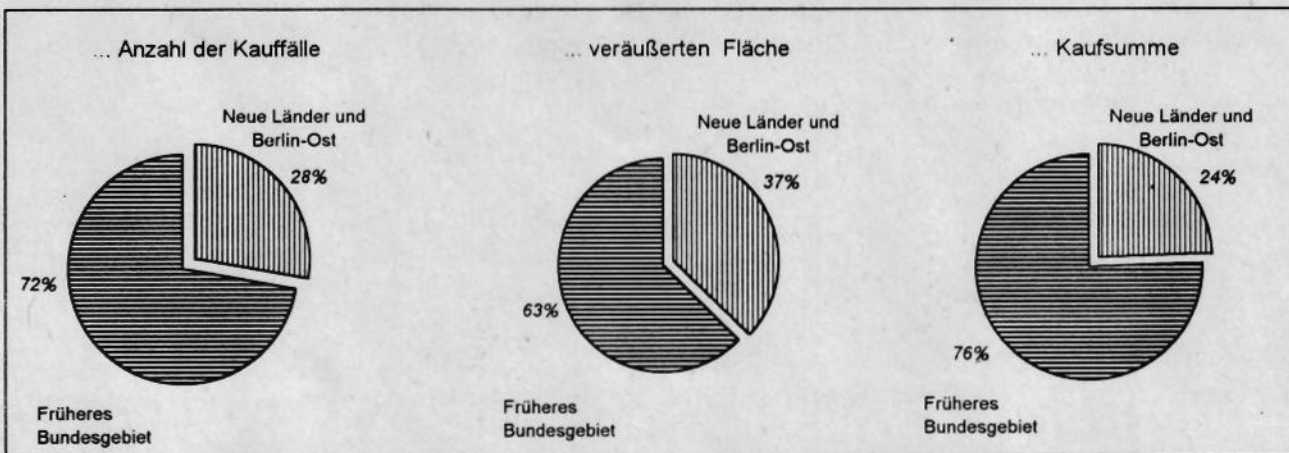

Anzahl der Kauffälle nach Baulandarten

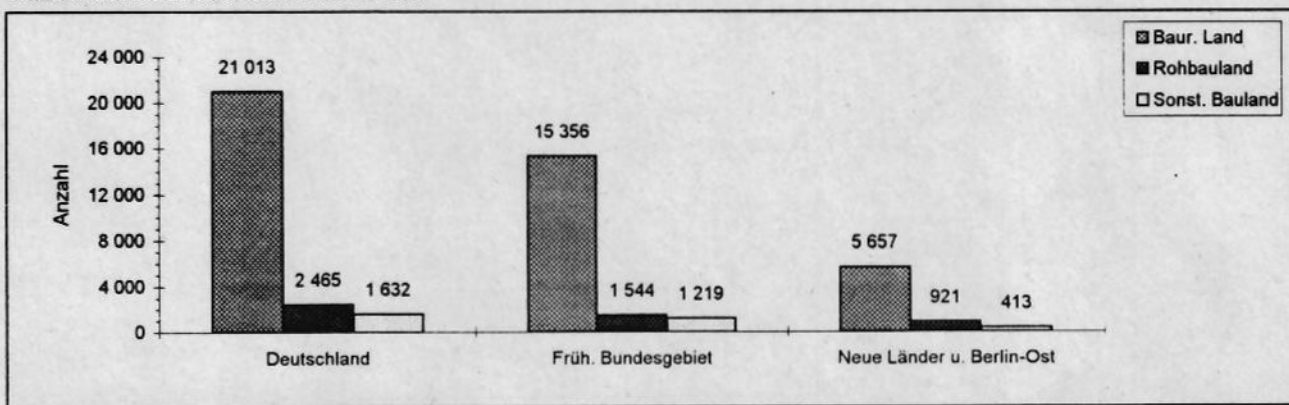

Veräußerte Fläche nach Baulandarten

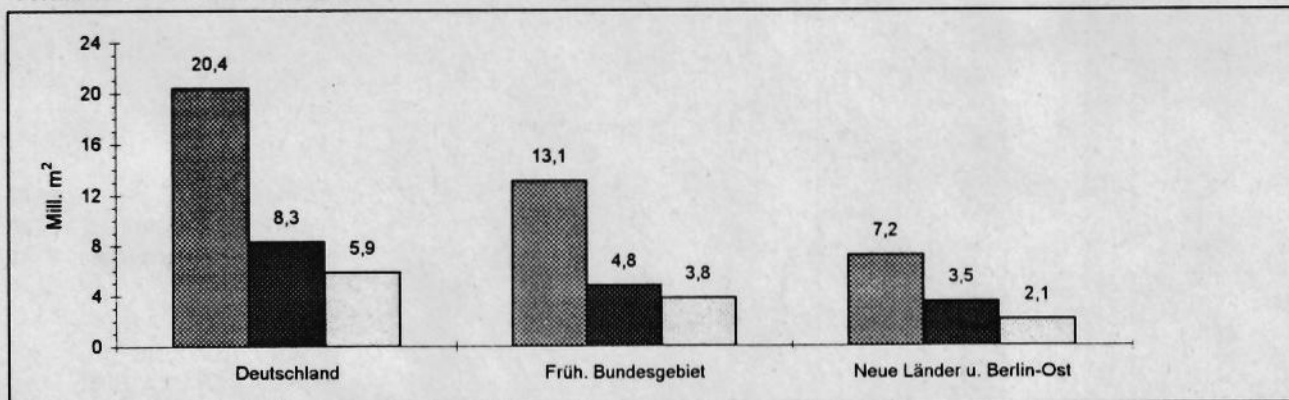

Kaufsumme nach Baulandarten

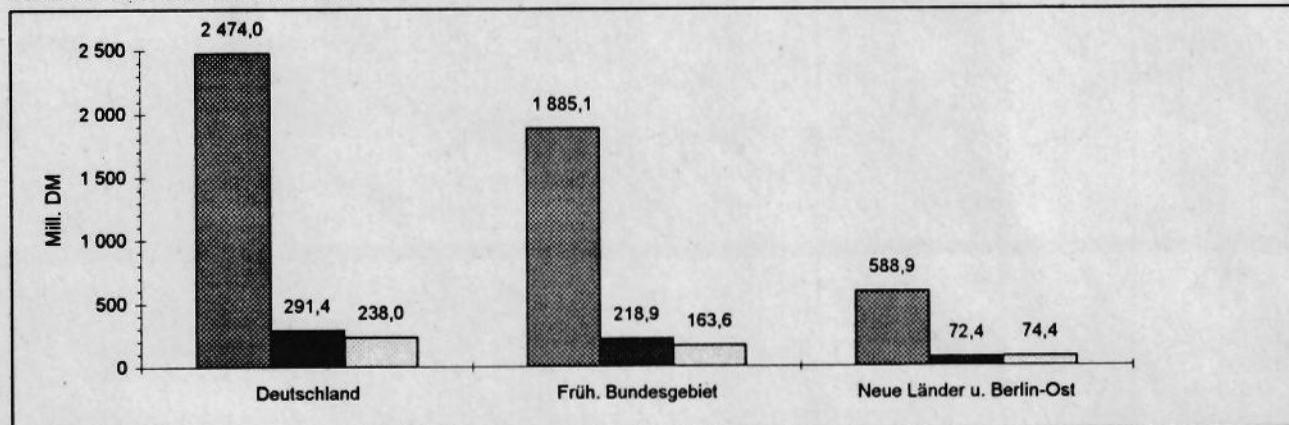

Durchschnittliche Kaufwerte für Bauland insgesamt in den Bundesländern

Angaben für das 2. Vierteljahr 1997
in DM je m²

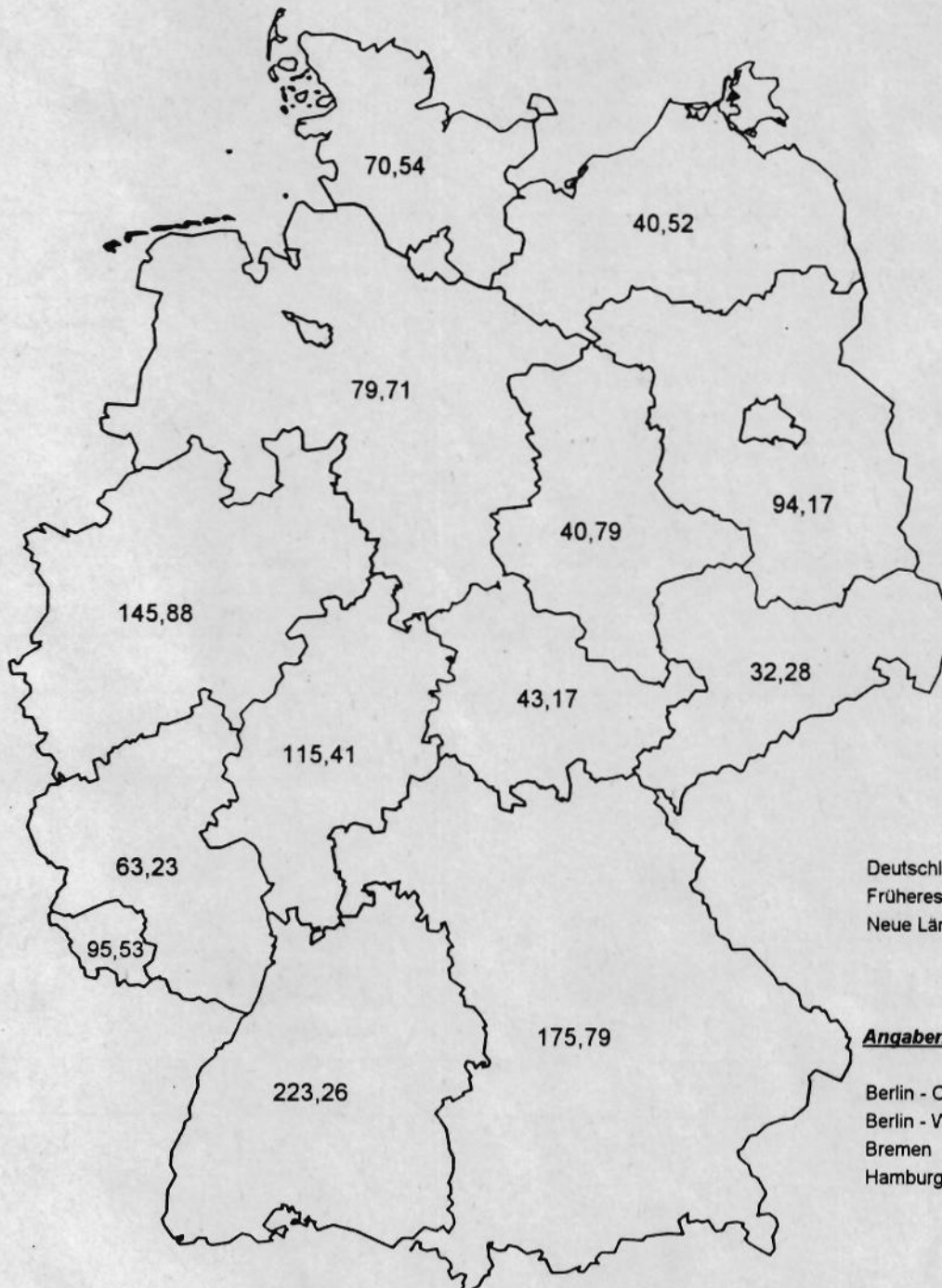

Deutschland	86,79
Früheres Bundesgebiet	104,30
Neue Länder u. Berlin-Ost	57,19

Angaben für Stadtstaaten

Berlin - Ost	394,86
Berlin - West	841,74
Bremen	238,36
Hamburg	.

Durchschnittliche Kaufwerte für Bauland nach Baulandarten

Vierteljahresergebnisse in DM je m²

Baulandarten insgesamt

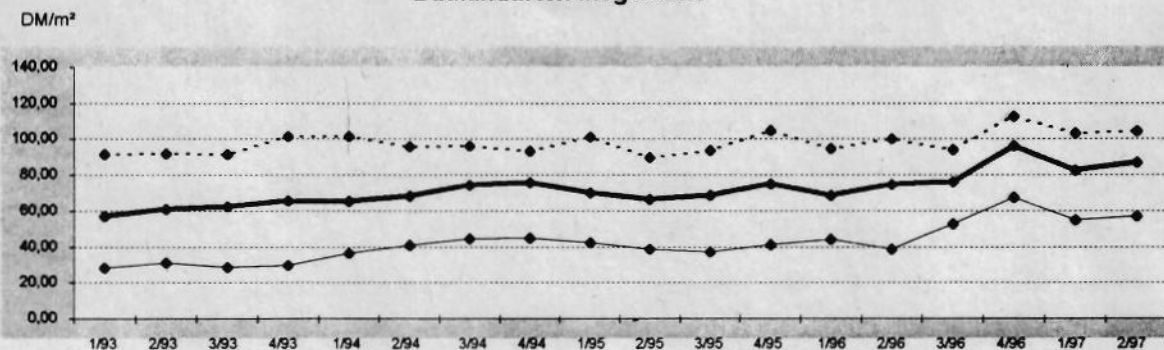

Baureifes Land

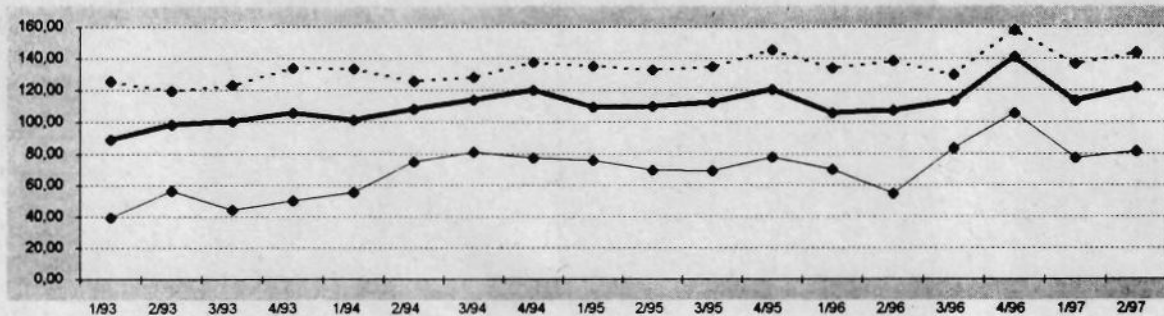

Rohbauland

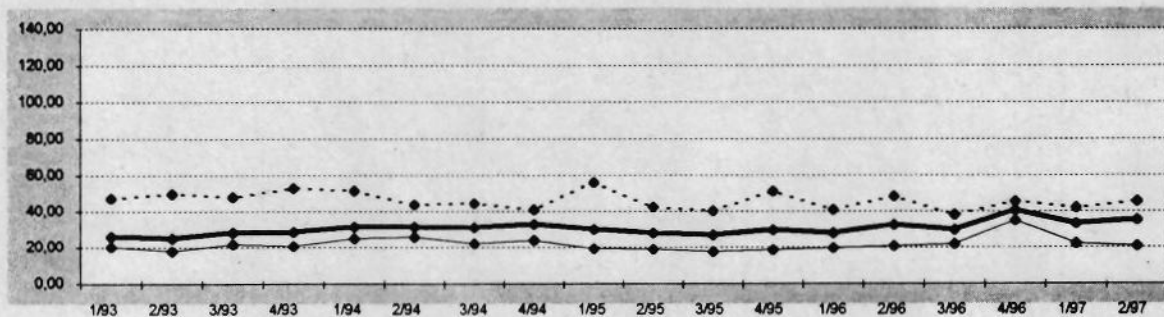

Sonstiges Bauland

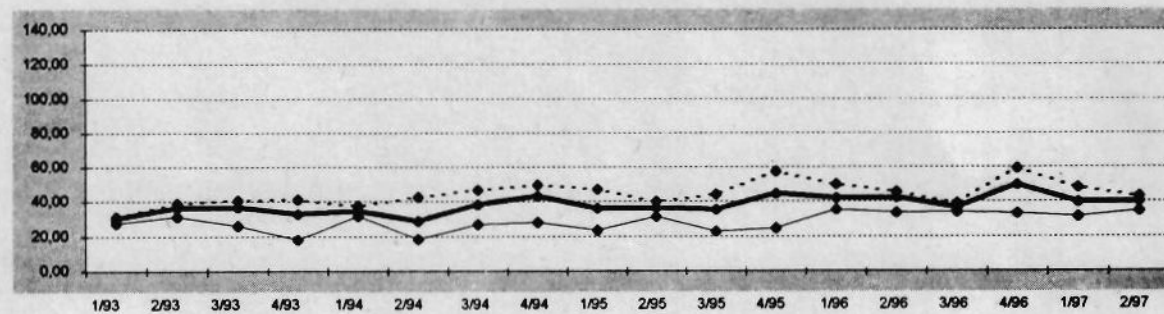

—●— Deutschland

····· Früheres Bundesgebiet

—◆— Neue Länder und Berlin-Ost

1 KAUFWERTE FUER BAULAND 2.VJ.1997 NACH BAULANDARTEN, LAENDERN UND GEMEINDEGROESSENKLASSEN

BAU- LAND- ARTEN INS- GESAMT	BAU- REIFES LAND	ROH- BAU- LAND	SONST. BAULAND ZUSAMMEN	INDU- STRIE- LAND	LAND FUER VER- KEHRS- ZWECKE	FREI- FLAE- CHEN	BAU- LAND- ARTEN INS- GESAMT	BAU- REIFES LAND	ROH- BAU- LAND	SONST. BAULAND ZUSAMMEN	INDU- STRIE- LAND	LAND FUER VER- KEHRS- ZWECKE	FREI- FLAE- CHEN
DEUTSCHLAND													
GEMEINDEN UNTER 2 000 EINWOHNERN							GEMEINDEN MIT 50 000 BIS UNTER 100 000 EINWOHNERN						
A 6573	5170	976	427	163	226	38 A	1061	936	41	84	57	.	.
B 10125	5129	3380	1617	1042	505	69 B	1814	999	406	409	396	11	.
C 438618	335475	59676	43467	40201	2397	870 C	227674	182946	17914	26814	26103	442	.
D 43,32	65,40	17,66	26,89	38,56	4,74	12,68 D	125,52	183,10	44,15	65,56	65,85	41,26	.
E 0,12	0,50	0,12	0,28	1,00	0,30	0,28 E	2,00	2,80	6,36	2,00	7,80	2,00	.
F 713,01	713,01	613,21	275,04	275,04	90,00	70,00 F	1336,57	1336,57	274,29	443,93	314,16	340,00	.
GEMEINDEN MIT 2 000 BIS UNTER 5 000 EINWOHNERN							GEMEINDEN MIT 100 000 BIS UNTER 200 000 EINWOHNERN						
A 4678	3710	614	354	202	129	23 A	628	577	25	26	14	12	.
B 5318	3135	1213	969	714	203	52 B	1015	493	429	93	79	14	.
C 400945	338913	38560	23472	21834	986	652 C	149056	123228	18632	7196	6849	348	.
D 75,40	108,11	31,78	24,21	30,56	4,87	12,42 D	146,88	249,83	43,47	77,43	86,48	25,29	.
E 0,28	1,16	0,28	0,64	3,00	0,64	1,18 E	5,31	20,00	7,00	5,31	12,84	5,31	.
F 809,48	809,48	470,00	250,00	250,00	74,47	95,00 F	1397,87	1397,87	218,58	564,30	564,30	209,64	.
GEMEINDEN MIT 5 000 BIS UNTER 10 000 EINWOHNERN							GEMEINDEN MIT 200 000 BIS UNTER 500 000 EINWOHNERN						
A 3992	3389	338	265	184	68	13 A	367	326	19	22	18	.	.
B 5633	3710	1073	849	715	94	40 B	843	407	247	188	183	.	.
C 516365	448273	36055	32038	30664	1104	270 C	134423	106105	11424	16893	15838	.	.
D 91,67	120,81	33,59	37,72	42,88	11,73	6,72 D	159,43	260,40	46,19	89,67	86,37	.	.
E 1,00	1,00	1,50	1,00	2,00	1,00	2,29 E	10,00	11,45	12,50	10,00	16,19	.	.
F 1300,00	1300,00	259,23	450,00	450,00	140,00	35,00 F	1440,40	1440,40	230,77	410,00	382,55	.	.
GEMEINDEN MIT 10 000 BIS UNTER 20 000 EINWOHNERN							GEMEINDEN MIT 500 000 EINWOHNERN UND MEHR						
A 3932	3441	261	230	168	51	11 A	207	178	13	16	10	6	.
B 5120	3277	775	1068	965	71	32 B	296	210	19	67	64	3	.
C 475894	399900	44039	31955	30338	855	762 C	138030	107555	6931	23544	22631	913	.
D 92,95	122,03	56,86	29,91	31,44	11,99	23,70 D	465,57	511,04	369,97	349,95	353,98	272,90	.
E 1,00	1,20	1,00	3,00	3,50	3,00	4,50 E	27,00	50,00	27,00	40,00	47,96	40,00	.
F 1116,81	1116,81	420,00	400,00	400,00	210,00	261,76 F	6273,76	6273,76	950,00	1500,00	1500,00	711,56	.
GEMEINDEN MIT 20 000 BIS UNTER 50 000 EINWOHNERN							INSGESAMT						
A 3672	3286	178	208	169	34	5 A	25110	21013	2465	1632	985	553	94
B 4441	2993	762	684	642	34	9 B	34605	20355	8305	5945	4801	938	206
C 522373	431606	58160	32607	31492	894	221 C	3003379	2473999	291392	237987	225949	8087	3951
D 117,64	144,19	76,20	47,68	49,09	26,50	25,55 D	86,79	121,54	35,09	40,03	47,06	8,62	19,16
E 0,19	3,15	0,19	1,00	3,75	1,00	8,00 E	0,12	0,50	0,12	0,28	1,00	0,30	0,28
F 1360,33	1360,33	835,00	406,01	406,01	193,50	255,00 F	6273,76	6273,76	950,00	1500,00	1500,00	711,56	443,93
BADEN-WUERTTEMBERG													
GEMEINDEN UNTER 2 000 EINWOHNERN							GEMEINDEN MIT 50 000 BIS UNTER 100 000 EINWOHNERN						
A 153	131	12	10	.	.	A	69	59
B 134	92	19	22	.	.	B	63	50	.	6	.	.	.
C 14843	12653	582	1608	1560	.	C	29745	27671	.	1162	.	.	.
D 110,98	136,87	30,81	71,75	73,21	.	D	473,12	548,91	.	195,67	.	.	.
E 8,93	24,32	8,93	20,00	31,25	.	E	43,72	130,00	.	43,72	.	.	.
F 580,00	580,00	107,84	275,04	275,04	.	F	1333,33	1333,33
GEMEINDEN MIT 2 000 BIS UNTER 5 000 EINWOHNERN							GEMEINDEN MIT 100 000 BIS UNTER 200 000 EINWOHNERN						
A 568	491	58	19	8	.	A	30	30
B 423	337	63	23	13	.	B	18	18
C 67693	63111	3300	1282	833	.	386 C	9237	9237
D 160,07	187,06	52,74	55,89	66,02	.	41,89 D	522,04	522,04
E 9,00	23,61	9,00	9,00	9,00	.	18,00 E	125,00	125,00
F 761,35	761,35	300,00	140,00	140,00	.	95,00 F	943,20	943,20
GEMEINDEN MIT 5 000 BIS UNTER 10 000 EINWOHNERN							GEMEINDEN MIT 200 000 BIS UNTER 500 000 EINWOHNERN						
A 540	470	47	23	19	4	A	15	15
B 410	298	58	54	53	1	B	8	8
C 86636	80452	1960	4223	4140	.	C	3867	3867
D 211,28	270,11	33,70	78,15	78,52	.	D	499,62	499,62
E 10,00	26,88	10,00	20,00	20,00	.	E	171,52	171,52
F 1056,18	1056,18	135,14	380,00	380,00	.	F
GEMEINDEN MIT 10 000 BIS UNTER 20 000 EINWOHNERN							GEMEINDEN MIT 500 000 EINWOHNERN UND MEHR						
A 466	405	37	24	.	.	A	31	18
B 377	282	53	42	39	.	B	47	17	.	5	25	24	.
C 79272	72870	3593	2809	2470	.	313 C	35725	16514	3435	15776	15439	.	.
D 210,24	258,13	68,18	66,78	62,64	.	144,61 D	757,90	959,75	692,43	631,81	642,91	.	.
E 19,41	25,00	19,41	19,50	19,50	.	55,00 E
F 1116,81	1116,81	420,00	300,00	300,00	.	261,76 F
GEMEINDEN MIT 20 000 BIS UNTER 50 000 EINWOHNERN							INSGESAMT						
A 367	330	25	12	12	.	A	2239	1949	187	103	73	10	20
B 343	229	81	33	33	.	B	1822	1332	284	206	187	4	14
C 79781	69845	7287	2649	2649	.	C	406798	356219	21071	29508	27983	508	1017
D 232,65	304,92	90,45	79,54	79,54	.	D	223,26	267,41	74,09	143,48	149,30	132,65	70,63
E 20,00	36,00	20,00	30,00	30,00	.	E	8,93	23,61	8,93	9,00	9,00	40,00	18,00
F 1360,33	1360,33	150,00	191,25	191,25	.	F	1582,28	1582,28	950,00	1500,00	1500,00	711,56	443,93

1 KAUFWERTE FUER BAULAND 2.VJ.1997 NACH BAULANDARTEN, LAENDERN UND GEMEINDEGROESSENKLASSEN

BAU- LAND- ARTEN INS- GESAMT	BAU- REIFES LAND	ROH- BAU- LAND	SONST. BAULAND ZUSAMMEN	INDU- STRIE- LAND	LAND FUER VER- KEHRS- ZWECKE	FREI- FLAE- CHEN	BAU- LAND- ARTEN INS- GESAMT	BAU- REIFES LAND	ROH- BAU- LAND	SONST. BAULAND ZUSAMMEN	INDU- STRIE- LAND	LAND FUER VER- KEHRS- ZWECKE	FREI- FLAE- CHEN
--	------------------------	----------------------	-------------------------------	-------------------------	--	------------------------	--	------------------------	----------------------	-------------------------------	-------------------------	--	------------------------

BAYERN

GEMEINDEN UNTER 2 000 EINWOHNERN						GEMEINDEN MIT 50 000 BIS UNTER 100 000 EINWOHNERN							
A	388	312	71	5	.	A	37	35
B	387	259	92	36	.	B	30	24
C	36625	30514	4824	1286	.	C	11710	10786
D	94,66	117,64	52,72	35,70	.	D	386,79	451,82
E	13,50	13,50	18,00	22,51	.	E	72,94	72,94
F	670,00	670,00	613,21	120,00	.	F	1336,57	1336,57

GEMEINDEN MIT 2 000 BIS UNTER 5 000 EINWOHNERN						GEMEINDEN MIT 100 000 BIS UNTER 200 000 EINWOHNERN							
A	757	640	102	15	.	A	52
B	672	498	129	46	.	B	40	38
C	95614	82733	9780	3100	3098	C	23920	23651
D	142,21	166,28	76,02	67,24	67,40	D	597,59	624,49
E	6,50	19,88	6,50	16,00	16,00	E	125,00	259,52
F	809,48	809,48	470,00	180,00	180,00	F	950,00	950,00

GEMEINDEN MIT 5 000 BIS UNTER 10 000 EINWOHNERN						GEMEINDEN MIT 200 000 BIS UNTER 500 000 EINWOHNERN							
A	388	343	29	16	16	A	14
B	382	256	40	86	86	B	16
C	67714	59945	3038	4731	4731	C	9901	9841
D	177,49	234,39	76,20	55,08	55,08	D	608,12	614,24
E	18,00	30,00	18,00	20,00	20,00	E
F	1300,00	1300,00	250,00	230,00	230,00	F

GEMEINDEN MIT 10 000 BIS UNTER 20 000 EINWOHNERN						GEMEINDEN MIT 500 000 EINWOHNERN UND MEHR							
A	256	215	27	14	.	A
B	331	190	68	73	.	B
C	64652	48102	12277	4274	4243	C
D	195,44	253,49	180,78	58,44	58,14	D
E	27,02	27,02	30,00	33,71	33,71	E
F	873,68	873,68	400,00	210,00	180,00	F

GEMEINDEN MIT 20 000 BIS UNTER 50 000 EINWOHNERN						INSGESAMT							
A	81	65	9	7	.	A	1973	1674	241	58	54	4	.
B	106	66	8	32	.	B	1964	1346	343	275	269	6	.
C	35114	30511	1927	2675	2460	C	345250	296083	32831	16335	16080	.	.
D	331,84	460,49	243,88	84,51	93,86	D	175,79	219,89	95,85	59,41	59,77	.	.
E	39,43	82,45	72,00	39,43	68,06	E	6,50	13,50	6,50	16,00	16,00	.	.
F	1284,37	1284,37	394,89	180,00	180,00	F	1336,57	1336,57	613,21	230,00	230,00	.	.

BRANDENBURG

GEMEINDEN UNTER 2 000 EINWOHNERN						GEMEINDEN MIT 50 000 BIS UNTER 100 000 EINWOHNERN							
A	817	773	27	17	17	A	85	79	.	6	6	.	.
B	1633	1129	151	353	353	B	115	78	.	37	37	.	.
C	97815	67689	5750	24376	24376	C	11110	7691	.	3419	3419	.	.
D	59,88	59,93	38,19	68,97	68,97	D	96,33	98,02	.	92,74	92,74	.	.
E	.	.	6,00	.	.	E	9,72	9,72	.	28,44	28,44	.	.
F	480,11	480,11	60,30	140,00	140,00	F	494,12	494,12	.	176,24	176,24	.	.

GEMEINDEN MIT 2 000 BIS UNTER 5 000 EINWOHNERN						GEMEINDEN MIT 100 000 BIS UNTER 200 000 EINWOHNERN							
A	294	268	15	11	11	A	70	64
B	365	290	52	24	24	B	86	64	21
C	47885	42419	2252	3214	3214	C	12991	10394
D	131,09	146,38	43,54	135,15	135,15	D	150,32	163,61
E	.	.	10,00	10,00	10,00	E	20,00	20,00
F	504,46	504,46	100,00	180,00	180,00	F	692,31	692,31

GEMEINDEN MIT 5 000 BIS UNTER 10 000 EINWOHNERN						GEMEINDEN MIT 200 000 BIS UNTER 500 000 EINWOHNERN							
A	252	235	.	.	.	A
B	917	877	.	33	.	B
C	119997	117551	.	2274	2258	C
D	130,92	134,09	.	68,67	68,66	D
E	E
F	450,00	444,90	.	450,00	450,00	F

GEMEINDEN MIT 10 000 BIS UNTER 20 000 EINWOHNERN						GEMEINDEN MIT 500 000 EINWOHNERN UND MEHR							
A	216	199	5	12	12	A
B	408	336	37	35	35	B
C	46509	44735	783	991	991	C
D	113,99	133,30	21,12	28,02	28,02	D
E	.	.	7,99	9,00	9,00	E
F	517,00	517,00	347,05	120,00	120,00	F

GEMEINDEN MIT 20 000 BIS UNTER 50 000 EINWOHNERN						INSGESAMT							
A	210	188	9	13	13	A	1944	1806	64	74	72	.	.
B	308	222	37	50	50	B	3834	2995	304	534	534	.	.
C	24699	18603	2345	3752	3752	C	361005	309082	13753	38170	38055	.	.
D	80,06	83,84	63,80	75,25	75,25	D	94,17	103,18	45,27	71,43	71,31	.	.
E	3,99	3,99	12,45	26,52	26,52	E
F	504,98	504,98	200,00	270,00	270,00	F	692,31	692,31	347,05	450,00	450,00	.	.

1 KAUFWERTE FÜR BAULAND 2.VJ.1997 NACH BAULANDARTEN, LAENDERN UND GEMEINDEGROESSENKLASSEN

BAU- LAND- ARTEN INS- GESAMT	BAU- REIFES LAND	ROH- BAU- LAND	SONST. BAULAND ZUSAMMEN	INDU- STRIE- LAND	LAND FÜR VER- KEHRS- ZWECKE	FREI- FLÄ- CHEN	BAU- LAND- ARTEN INS- GESAMT	BAU- REIFES LAND	ROH- BAU- LAND	SONST. BAULAND ZUSAMMEN	INDU- STRIE- LAND	LAND FÜR VER- KEHRS- ZWECKE	FREI- FLÄ- CHEN
HESSEN													
GEMEINDEN UNTER 2 000 EINWOHNERN							GEMEINDEN MIT 50 000 BIS UNTER 100 000 EINWOHNERN						
A	6	A	21
B	6	B	23	19
C	165	143	C	6300	5442
D	27,93	30,84	D	279,27	286,42
E	14,00	14,00	E	50,00	50,00
F	49,13	49,13	F	906,25	906,25
GEMEINDEN MIT 2 000 BIS UNTER 5 000 EINWOHNERN							GEMEINDEN MIT 100 000 BIS UNTER 200 000 EINWOHNERN						
A	100	89	8	4	4	.	A
B	108	74	23	11	11	.	B
C	4941	4069	594	.	.	.	C
D	45,79	54,78	26,13	.	.	.	D
E	4,00	4,00	14,50	.	.	.	E
F	200,00	200,00	50,00	.	.	.	F
GEMEINDEN MIT 5 000 BIS UNTER 10 000 EINWOHNERN							GEMEINDEN MIT 200 000 BIS UNTER 500 000 EINWOHNERN						
A	261	234	22	5	.	.	A	9	9
B	253	200	35	17	15	.	B	6	6
C	19662	17492	1114	1056	.	.	C	5838	5838
D	77,81	87,28	31,89	60,95	.	.	D	901,69	901,69
E	7,25	8,82	9,25	7,25	.	.	E
F	800,00	800,00	75,00	246,38	.	.	F
GEMEINDEN MIT 10 000 BIS UNTER 20 000 EINWOHNERN							GEMEINDEN MIT 500 000 EINWOHNERN UND MEHR						
A	219	188	17	14	.	.	A
B	199	134	21	43	.	.	B
C	24637	21073	962	2603	2592	.	C
D	124,02	157,04	45,73	59,92	60,12	.	D
E	7,25	14,00	12,00	7,25	7,25	.	E
F	1100,00	1100,00	100,00	362,25	362,25	.	F
GEMEINDEN MIT 20 000 BIS UNTER 50 000 EINWOHNERN							INSGESAMT						
A	38	33	A	659	580	53	26	.	.
B	81	20	58	.	.	.	B	679	460	138	80	.	.
C	14989	6603	C	78314	61782	10188	6344	6265	.
D	184,55	335,83	D	115,41	134,33	73,69	78,90	80,35	.
E	25,00	60,00	E	4,00	4,00	9,25	7,25	7,25	.
F	990,10	990,10	F	1256,16	1256,16	835,00	551,11	551,11	.
MECKLENBURG-VORPOMMERN													
GEMEINDEN UNTER 2 000 EINWOHNERN							GEMEINDEN MIT 50 000 BIS UNTER 100 000 EINWOHNERN						
A	738	466	251	21	16	.	A	94	87
B	1786	454	1267	65	30	24	B	230	111	73	46	46	.
C	52690	34938	16456	1295	37	.	C	14865	12081	1824	.	.	.
D	29,49	77,00	12,99	19,78	1,52	.	D	64,53	108,39	24,92	.	.	.
E	0,25	3,00	0,25	0,28	0,30	.	E	6,36	21,00	6,36	.	.	.
F	412,70	412,70	150,00	70,00	15,00	.	F	267,60	267,60	44,84	.	.	.
GEMEINDEN MIT 2 000 BIS UNTER 5 000 EINWOHNERN							GEMEINDEN MIT 100 000 BIS UNTER 200 000 EINWOHNERN						
A	206	151	48	7	.	.	A	84	80
B	277	147	62	69	.	51	B	437	65	362	.	.	.
C	13231	11641	1519	71	.	51	C	18479	8688
D	47,71	79,28	24,62	1,03	.	0,98	D	42,31	134,19
E	0,64	5,12	1,00	0,64	.	0,64	E
F	240,99	240,99	69,00	2,45	.	2,45	F
GEMEINDEN MIT 5 000 BIS UNTER 10 000 EINWOHNERN							GEMEINDEN MIT 200 000 BIS UNTER 500 000 EINWOHNERN						
A	63	43	A	33	25
B	80	38	42	.	.	.	B	131	28	101	.	.	.
C	3575	2785	788	.	.	.	C	8742	5761	2965	.	.	.
D	44,49	73,68	18,57	.	.	.	D	66,88	206,75	29,29	.	.	.
E	5,31	25,00	5,31	.	.	.	E
F	344,23	344,23	80,00	.	.	.	F
GEMEINDEN MIT 10 000 BIS UNTER 20 000 EINWOHNERN							GEMEINDEN MIT 500 000 EINWOHNERN UND MEHR						
A	102	82	A
B	162	125	37	.	.	.	B
C	13297	12443	840	.	.	.	C
D	81,86	99,25	22,97	.	.	.	D
E	5,50	15,00	5,50	.	.	.	E
F	399,51	399,51	76,54	.	.	.	F
GEMEINDEN MIT 20 000 BIS UNTER 50 000 EINWOHNERN							INSGESAMT						
A	20	20	A	1340	954	351	35	26	4
B	16	16	B	3121	984	1944	192	76	88
C	1567	1567	C	126445	89902	34130	2412	2207	164
D	97,39	97,39	D	40,52	91,37	17,55	12,54	29,15	1,86
E	44,00	44,00	E	0,25	3,00	0,25	0,28	14,00	0,30
F	200,00	200,00	F	545,00	545,00	150,00	70,00	42,00	21,00

1 KAUFWERTE FUER BAULAND 2.VJ.1997 NACH BAULANDARTEN, LAENDERN UND GEMEINDEGROESSENKLASSEN

BAU- LAND- ARTEN INS- GESAMT	BAU- REIFES LAND	ROH- BAU- LAND	SONST. BAULAND ZUSAMMEN	INDU- STRIE- LAND	LAND FUER VER- KEHRS- ZWECKE	FREI- FLAE- CHEN	BAU- LAND- ARTEN INS- GESAMT	BAU- REIFES LAND	ROH- BAU- LAND	SONST. BAULAND ZUSAMMEN	INDU- STRIE- LAND	LAND FUER VER- KEHRS- ZWECKE	FREI- FLAE- CHEN
NIEDERSACHSEN													
GEMEINDEN UNTER 2 000 EINWOHNERN						GEMEINDEN MIT 50 000 BIS UNTER 100 000 EINWOHNERN							
A 659	610	11	38	25	8	5 A 224	202	4	18	13	5	.	.
B 860	619	98	144	121	12	10 B 289	193	24	73	71	1	.	.
C 35145	31031	1420	2694	2084	293	317 C 34178	28194	.	3981	3817	164	.	.
D 40,87	50,16	14,52	18,77	17,25	23,98	30,20 D 118,16	146,07	.	54,79	53,59	113,76	.	.
E 3,50	6,00	6,80	3,50	3,50	13,90	8,00 E 2,80	2,80	.	7,80	7,80	12,00	.	.
F 450,00	450,00	21,61	90,00	90,00	90,00	60,00 F 1100,00	1100,00	.	340,00	287,29	340,00	.	.
GEMEINDEN MIT 2 000 BIS UNTER 5 000 EINWOHNERN						GEMEINDEN MIT 100 000 BIS UNTER 200 000 EINWOHNERN							
A 759	716	7	36	22	.	A 224	211	.	.	7	.	.	.
B 792	705	16	71	58	3	B 208	174	6	28	27	.	.	.
C 43004	40726	470	1808	1628	80	C 35917	30902	.	4364	4266	.	.	.
D 54,31	57,79	28,69	25,53	28,25	25,11	D 172,78	177,47	.	158,43	158,36	.	.	.
E 3,44	3,44	15,00	3,50	3,50	15,00	E 20,00	25,00	.	20,00	20,00	.	.	.
F 393,98	393,98	85,00	95,24	95,24	55,00	F 660,00	660,00	.	564,30	564,30	.	.	.
GEMEINDEN MIT 5 000 BIS UNTER 10 000 EINWOHNERN						GEMEINDEN MIT 200 000 BIS UNTER 500 000 EINWOHNERN							
A 1142	1068	13	61	49	.	A 55	48
B 1478	1017	226	235	229	3	B 135	45	87
C 86509	73329	7540	5640	5426	167	C 17218	12021	4010
D 58,52	72,10	33,30	24,01	23,72	48,44	D 127,11	267,62	46,27
E 3,00	3,00	4,66	3,50	3,50	10,00	E
F 300,00	300,00	144,33	160,00	160,00	140,00	F
GEMEINDEN MIT 10 000 BIS UNTER 20 000 EINWOHNERN						GEMEINDEN MIT 500 000 EINWOHNERN UND MEHR							
A 1470	1369	33	68	49	.	A 57	52	.	5
B 1855	1279	249	326	311	13	B 124	98	.	26	24	.	.	.
C 125438	107193	10398	7847	7524	275	C 48495	43499	.	4995
D 67,62	83,79	41,70	24,05	24,23	21,05	D 390,01	442,46	.	191,90
E 5,00	5,00	11,50	5,00	6,00	5,00	E
F 454,71	454,71	150,00	140,00	140,00	104,00	F
GEMEINDEN MIT 20 000 BIS UNTER 50 000 EINWOHNERN						INSGESAMT							
A 1336	1245	23	68	48	15	5 A 5926	5521	99	306	217	72	17	
B 1478	1099	168	211	196	6	9 B 7220	5229	875	1117	1039	43	35	
C 149591	127182	13366	9042	8480	342	221 C 575495	494077	39858	41560	38832	1996	732	
D 101,22	115,73	79,51	42,90	43,31	53,74	25,55 D 79,91	94,49	45,58	37,22	37,37	46,70	21,16	
E 3,75	5,56	10,00	3,75	3,75	12,00	8,00 E 2,80	2,80	4,66	3,50	3,50	5,00	7,00	
F 900,00	900,00	200,00	255,00	140,00	193,50	255,00 F 1100,00	1100,00	200,00	564,30	564,30	448,00	255,00	
NORDRHEIN-WESTFALEN													
GEMEINDEN UNTER 2 000 EINWOHNERN						GEMEINDEN MIT 50 000 BIS UNTER 100 000 EINWOHNERN							
A	A 215	197	.	13
B	B 337	194	.	142	141	.	.	.
C	C 62195	51360	.	10679	10562	.	.	.
D	D 184,62	264,75	.	75,04	75,06	.	.	.
E	E 10,00	40,00	.	10,00	15,00	.	.	.
F	F 811,54	811,54	.	130,00	130,00	.	.	.
GEMEINDEN MIT 2 000 BIS UNTER 5 000 EINWOHNERN						GEMEINDEN MIT 100 000 BIS UNTER 200 000 EINWOHNERN							
A 6	6	A 72	67
B 5	5	B 107	60
C 297	297	C 25738	24464
D 63,07	63,07	D 241,65	410,63
E 42,58	42,58	E 12,84	100,00
F 85,00	85,00	F 935,78	935,78
GEMEINDEN MIT 5 000 BIS UNTER 10 000 EINWOHNERN						GEMEINDEN MIT 200 000 BIS UNTER 500 000 EINWOHNERN							
A 237	223	A 110	100
B 179	164	9	7	.	.	B 169	110
C 16853	16264	373	.	.	.	C 41536	34495	.	3875	3875	.	.	.
D 94,12	99,25	43,22	.	.	.	D 245,16	313,97	.	103,50	103,50	.	.	.
E 10,82	12,14	10,82	.	.	.	E 16,19	53,49	.	16,19	16,19	.	.	.
F 580,00	580,00	83,82	.	.	.	F 761,90	761,90	.	136,71	136,71	.	.	.
GEMEINDEN MIT 10 000 BIS UNTER 20 000 EINWOHNERN						GEMEINDEN MIT 500 000 EINWOHNERN UND MEHR							
A 552	508	23	21	.	.	A 49	43
B 492	393	45	54	52	.	B 47	38
C 47508	44449	1365	1694	1684	.	C 18495	17181
D 96,61	113,24	30,13	31,40	32,42	.	D 393,32	453,37
E 5,08	8,11	8,00	5,08	9,20	.	E 27,00	89,15
F 585,85	585,85	78,49	59,00	59,00	.	F 1005,28	1005,28
GEMEINDEN MIT 20 000 BIS UNTER 50 000 EINWOHNERN						INSGESAMT							
A 812	768	18	26	.	.	A 2053	1912	61	80	72	8	.	.
B 936	711	76	149	146	.	B 2271	1674	157	440	434	7	.	.
C 118650	109658	4337	4654	4632	.	C 331271	298168	10236	22867	22713	153	.	.
D 126,83	154,21	57,44	31,26	31,74	.	D 145,88	178,17	65,17	51,94	52,38	22,97	.	.
E 6,77	10,54	25,00	6,77	13,37	.	E 5,08	8,11	8,00	5,08	9,20	5,08	.	.
F 674,50	674,50	136,29	406,01	406,01	.	F 1005,28	1005,28	483,59	406,01	406,01	105,33	.	.

1 KAUFWERTE FUER BAULAND 2.VJ.1997 NACH BAULANDARTEN, LAENDERN UND GEMEINDEGROESSENKLASSEN

BAU- LAND- ARTEN INS- GESAMT	BAU- REIFES LAND	ROH- BAU- LAND	SONST. BAULAND ZUSAMMEN	INDU- STRIE- LAND	LAND FUER VER- KEHRS- ZWECKE	FREI- FLAE- CHEN	BAU- LAND- ARTEN INS- GESAMT	BAU- REIFES LAND	ROH- BAU- LAND	SONST. BAULAND ZUSAMMEN	INDU- STRIE- LAND	LAND FUER VER- KEHRS- ZWECKE	FREI- FLAE- CHEN
--	------------------------	----------------------	-------------------------------	-------------------------	--	------------------------	--	------------------------	----------------------	-------------------------------	-------------------------	--	------------------------

RHEINLAND-PFALZ

GEMEINDEN UNTER 2 000 EINWOHNERN							GEMEINDEN MIT 50 000 BIS UNTER 100 000 EINWOHNERN						
A	1779	1311	245	223	54	151	18 A	109	77	8	24	10	14
B	2207	1060	556	592	174	398	19 B	231	61	102	68	61	7
C	87865	71693	10237	5936	4053	1652	231 C	22658	14559	4488	3611	3466	144
D	39,81	67,65	18,42	10,04	23,25	4,15	11,84 D	98,19	239,21	44,14	52,94	56,84	20,01
E	0,80	2,66	1,00	0,80	5,00	0,80	2,16 E	2,00	96,92	22,00	2,00	38,50	2,00
F	713,01	713,01	153,51	95,00	95,00	63,00	29,00 F	623,80	623,80	120,00	121,82	121,82	40,00

GEMEINDEN MIT 2 000 BIS UNTER 5 000 EINWOHNERN						GEMEINDEN MIT 100 000 BIS UNTER 200 000 EINWOHNERN							
A	866	588	128	150	57	87	6 A	63	44	12	7	.	.
B	1180	410	399	371	225	136	10 B	65	28	31	6	.	.
C	71752	51751	11388	8612	7815	684	113 C	17191	11463	4757	970	.	92
D	60,79	126,12	28,55	23,21	34,79	5,04	10,75 D	263,21	402,88	153,46	165,62	.	39,50
E	1,00	2,00	3,16	1,00	3,50	1,00	5,00 E	20,00	110,00	72,50	20,00	.	20,00
F	737,18	737,18	165,56	250,00	250,00	58,50	12,00 F	1397,87	1397,87	218,58	248,95	.	125,00

GEMEINDEN MIT 5 000 BIS UNTER 10 000 EINWOHNERN						GEMEINDEN MIT 200 000 BIS UNTER 500 000 EINWOHNERN						
A	582	365	109	108	54	.	A
B	1040	309	449	281	195	85	B
C	69986	44980	14211	10795	9943	830	C
D	67,33	145,40	31,67	38,36	51,09	9,73	D
E	1,00	18,13	1,50	1,00	2,00	1,00	E
F	765,70	765,70	259,23	275,00	275,00	140,00	F

GEMEINDEN MIT 10 000 BIS UNTER 20 000 EINWOHNERN						GEMEINDEN MIT 500 000 EINWOHNERN UND MEHR					
A	233	144	44	45	.	A
B	310	103	74	132	92	B
C	28126	17555	5848	4722	4359	356	C
D	90,73	169,83	78,73	35,69	47,40	9,04	D
E	3,00	7,50	3,50	3,00	3,50	3,00	E
F	665,54	665,54	352,56	400,00	400,00	110,00	F

GEMEINDEN MIT 20 000 BIS UNTER 50 000 EINWOHNERN							INSGESAMT							
A	186	128	34	24	14	10	. A	3818	2657	580	581	208	344	29
B	245	101	84	60	43	17	. B	5278	2073	1694	1510	793	685	33
C	36143	25573	5189	5381	5149	232	. C	333721	237574	56119	40028	35663	3990	374
D	147,72	252,34	61,92	90,38	121,06	13,63	. D	63,23	114,58	33,12	26,51	45,00	5,83	11,50
E	3,00	25,00	10,00	3,00	18,07	3,00	. E	0,80	2,00	1,00	0,80	2,00	0,80	2,16
F	742,63	742,63	288,46	250,00	250,00	85,00	. F	1397,87	1397,87	352,56	400,00	400,00	140,00	29,00

SAARLAND

GEMEINDEN UNTER 2 000 EINWOHNERN						GEMEINDEN MIT 50 000 BIS UNTER 100 000 EINWOHNERN					
A	A
B	B
C	C
D	D
E	E
F	F

GEMEINDEN MIT 2 000 BIS UNTER 5 000 EINWOHNERN						GEMEINDEN MIT 100 000 BIS UNTER 200 000 EINWOHNERN					
A	A
B	B
C	C
D	D
E	E
F	F

GEMEINDEN MIT 5 000 BIS UNTER 10 000 EINWOHNERN						GEMEINDEN MIT 200 000 BIS UNTER 500 000 EINWOHNERN					
A	22	22	.	.	.	A
B	19	19	.	.	.	B
C	1098	1098	.	.	.	C
D	58,30	58,30	.	.	.	D
E	21,31	21,31	.	.	.	E
F	164,00	164,00	.	.	.	F

GEMEINDEN MIT 10 000 BIS UNTER 20 000 EINWOHNERN						GEMEINDEN MIT 500 000 EINWOHNERN UND MEHR					
A	56	55	.	.	.	A
B	46	44	.	.	.	B
C	3879	3809	.	.	.	C
D	84,10	86,27	.	.	.	D
E	23,50	23,50	.	.	.	E
F	239,16	239,16	.	.	.	F

GEMEINDEN MIT 20 000 BIS UNTER 50 000 EINWOHNERN							INSGESAMT						
A	37	37	A	117	116
B	23	23	B	90	88
C	3423	3423	C	8557	8487
D	147,90	147,90	D	95,53	96,88
E	25,00	25,00	E	21,31	21,31
F	304,26	304,26	F	304,26	304,26

1 KAUFWERTE FÜR BAULAND 2.VJ.1997 NACH BAULANDARTEN, LAENDERN UND GEMEINDEGROESSENKLASSEN

BAU- LAND- ARTEN INS- GESAMT	BAU- REIFES LAND	ROH- BAU- LAND	SONST. BAULAND ZUSAMMEN	INDU- STRIE- LAND	LAND FÜR VER- KEHRS- ZWECKE	FREI- FLÄ- CHEN	BAU- LAND- ARTEN INS- GESAMT	BAU- REIFES LAND	ROH- BAU- LAND	SONST. BAULAND ZUSAMMEN	INDU- STRIE- LAND	LAND FÜR VER- KEHRS- ZWECKE	FREI- FLÄ- CHEN
SACHSEN													
GEMEINDEN UNTER 2 000 EINWOHNERN						GEMEINDEN MIT 50 000 BIS UNTER 100 000 EINWOHNERN							
A	129	76	48	5	.	.	A	22	15	7	.	.	.
B	375	63	284	29	.	.	B	14	8	6	.	.	.
C	6459	4678	1670	111	.	.	C	1661	1415	246	.	.	.
D	17,22	74,69	5,89	3,88	.	.	D	115,27	172,62	39,57	.	.	.
E	0,12	1,05	0,12	1,08	.	.	E	9,99	60,00	9,99	.	.	.
F	292,01	292,01	154,92	10,00	.	.	F	200,38	200,38	87,24	.	.	.
GEMEINDEN MIT 2 000 BIS UNTER 5 000 EINWOHNERN						GEMEINDEN MIT 100 000 BIS UNTER 200 000 EINWOHNERN							
A	265	139	119	7	.	.	A
B	370	144	218	8	.	.	B
C	10608	7754	2815	39	.	.	C
D	28,71	54,00	12,89	5,12	.	.	D
E	0,28	3,00	0,28	3,65	.	.	E
F	293,07	293,07	160,00	10,00	.	.	F
GEMEINDEN MIT 5 000 BIS UNTER 10 000 EINWOHNERN						GEMEINDEN MIT 200 000 BIS UNTER 500 000 EINWOHNERN							
A	96	60	27	9	.	.	A	6	6
B	150	62	49	39	.	.	B	12	12
C	5249	4196	892	162	.	.	C	2357	2357
D	34,95	67,64	18,19	4,13	.	.	D	197,04	197,04
E	1,50	3,33	2,04	1,50	.	.	E	2,29	35,09
F	932,21	932,21	160,00	14,95	.	.	F	244,52	244,52
GEMEINDEN MIT 10 000 BIS UNTER 20 000 EINWOHNERN						GEMEINDEN MIT 500 000 EINWOHNERN UND MEHR							
A	43	26	17	.	.	.	A
B	74	25	49	.	.	.	B
C	1709	1473	236	.	.	.	C
D	23,09	58,25	4,84	.	.	.	D
E	1,00	4,00	1,00	.	.	.	E
F	1079,10	1079,10	75,38	.	.	.	F
GEMEINDEN MIT 20 000 BIS UNTER 50 000 EINWOHNERN						INSGESAMT							
A	74	66	8	.	.	.	A	635	388	226	21	.	15
B	89	69	20	.	.	.	B	1085	383	627	75	.	60
C	6970	6472	498	.	.	.	C	35013	28344	6357	311	.	93
D	77,93	93,73	24,42	.	.	.	D	32,28	74,06	10,15	4,14	.	6,77
E	0,19	8,00	0,19	.	.	.	E	0,12	1,05	0,12	1,08	.	1,50
F	372,42	372,42	90,00	.	.	.	F	1079,10	1079,10	160,00	14,95	.	10,00
SACHSEN-ANHALT													
GEMEINDEN UNTER 2 000 EINWOHNERN						GEMEINDEN MIT 50 000 BIS UNTER 100 000 EINWOHNERN							
A	820	714	53	33	20	.	A	104	98	6	.	.	.
B	1186	778	180	227	15	.	B	195	176	19	.	.	.
C	37606	31421	3002	3184	143	.	C	9577	8821	756	741	.	.
D	31,71	40,36	16,63	14,02	9,39	.	D	49,13	50,04	40,47	40,59	.	.
E	3,59	3,59	4,23	4,22	4,80	.	E
F	289,64	289,64	43,33	67,00	28,00	.	F
GEMEINDEN MIT 2 000 BIS UNTER 5 000 EINWOHNERN						GEMEINDEN MIT 100 000 BIS UNTER 200 000 EINWOHNERN							
A	343	247	16	80	62	.	A
B	506	204	58	244	236	.	B
C	15151	11057	1701	2394	2303	88	C
D	29,94	54,29	29,25	9,80	9,76	10,89	D
E	4,60	4,97	5,00	4,60	6,00	4,60	E
F	227,27	227,27	55,71	75,54	75,54	20,00	F
GEMEINDEN MIT 5 000 BIS UNTER 10 000 EINWOHNERN						GEMEINDEN MIT 200 000 BIS UNTER 500 000 EINWOHNERN							
A	122	112	6	4	.	.	A	81	70	.	8	.	.
B	156	121	5	31	31	.	B	238	91	.	137	134	.
C	6290	5761	49	.	.	.	C	27364	15842	.	11402	10379	.
D	40,29	47,70	10,62	.	.	.	D	115,13	174,06	.	83,17	77,39	.
E	4,76	5,00	4,76	.	.	.	E	11,45	11,45	.	27,00	27,00	.
F	170,00	170,00	15,00	.	.	.	F	1440,40	1440,40	.	410,00	382,55	.
GEMEINDEN MIT 10 000 BIS UNTER 20 000 EINWOHNERN						GEMEINDEN MIT 500 000 EINWOHNERN UND MEHR							
A	121	105	.	11	.	.	A
B	497	206	.	273	.	.	B
C	13724	8457	.	5116	.	.	C
D	27,61	41,06	.	18,72	.	.	D
E	3,51	6,00	.	3,51	.	.	E
F	180,00	180,00	.	38,00	.	.	F
GEMEINDEN MIT 20 000 BIS UNTER 50 000 EINWOHNERN						INSGESAMT							
A	216	178	7	31	.	.	A	1807	1524	85	198	.	.
B	334	214	23	97	.	.	B	3112	1790	291	1031	1001	27
C	17221	13572	1428	2221	2214	.	C	126933	94930	6404	25599	24275	415
D	51,59	63,49	62,10	22,89	22,85	.	D	40,79	53,04	22,01	24,84	24,25	15,27
E	5,00	5,00	8,50	5,00	5,00	.	E	3,51	3,59	4,23	3,51	3,51	4,60
F	220,00	220,00	139,50	100,00	100,00	.	F	1440,40	1440,40	139,50	410,00	382,55	150,00

1 KAUFWERTE FUER BAULAND 2.VJ.1997 NACH BAULANDARTEN, LAENDERN UND GEMEINDEGROESSENKLASSEN

BAU- LAND- ARTEN INS- GESAMT	BAU- REIFES LAND	ROH- BAU- LAND	SONST. BAULAND ZUSAMMEN	INDU- STRIE- LAND	LAND FUER VER- KEHRS- ZWECKE	FREI- FLAE- CHEN	BAU- LAND- ARTEN INS- GESAMT	BAU- REIFES LAND	ROH- BAU- LAND	SONST. BAULAND ZUSAMMEN	INDU- STRIE- LAND	LAND FUER VER- KEHRS- ZWECKE	FREI- FLAE- CHEN
SCHLESWIG-HOLSTEIN													
GEMEINDEN UNTER 2 000 EINWOHNERN							GEMEINDEN MIT 50 000 BIS UNTER 100 000 EINWOHNERN						
A 700	465	198	37	.	28	.	A 47
B 1083	427	598	58	.	46	.	B 241	48	178
C 53815	39829	13607	378	.	104	220	C 19880	11946
D 49,71	93,26	22,76	6,57	.	2,28	41,33	D 82,49	248,35
E 0,30	11,05	1,25	0,30	.	0,30	6,05	E 13,50	85,14
F 342,59	342,59	300,71	69,11	.	35,00	69,11	F 511,24	511,24
GEMEINDEN MIT 2 000 BIS UNTER 5 000 EINWOHNERN							GEMEINDEN MIT 100 000 BIS UNTER 200 000 EINWOHNERN						
A 223	150	67	6	.	.	.	A
B 283	130	118	34	.	.	.	B
C 19837	15011	3689	1138	1130	.	.	C
D 70,16	115,40	31,20	33,05	33,13	.	.	D
E 2,64	19,13	2,64	10,00	10,00	.	.	E
F 450,00	450,00	126,94	42,50	42,50	.	.	F
GEMEINDEN MIT 5 000 BIS UNTER 10 000 EINWOHNERN							GEMEINDEN MIT 200 000 BIS UNTER 500 000 EINWOHNERN						
A 147	116	23	8	8	.	.	A 12
B 249	109	116	24	24	.	.	B 78	51
C 21904	15839	4546	1519	1519	.	.	C 12015	10910
D 87,90	144,90	39,10	64,33	64,33	.	.	D 153,76	215,50
E 4,95	4,95	20,35	12,00	12,00	.	.	E 37,38	92,00
F 415,24	415,24	61,00	153,33	153,33	.	.	F 512,82	512,82
GEMEINDEN MIT 10 000 BIS UNTER 20 000 EINWOHNERN							GEMEINDEN MIT 500 000 EINWOHNERN UND MEHR						
A 95	82	9	4	.	.	.	A
B 213	72	107	33	.	.	.	B
C 20484	13313	6618	C
D 96,19	184,38	61,68	D
E 6,00	52,73	16,06	E
F 450,00	450,00	187,39	F
GEMEINDEN MIT 20 000 BIS UNTER 50 000 EINWOHNERN							INSGESAMT						
A 72	47	20	5	.	.	.	A 1296	910	323	63	24	33	6
B 230	55	172	3	.	.	.	B 2377	893	1317	167	85	51	32
C 19707	7082	12532	93	.	.	.	C 167642	113931	48642	5069	4311	145	613
D 85,69	128,52	72,87	31,97	.	.	.	D 70,54	127,65	36,94	30,34	50,85	2,85	19,45
E 1,00	30,00	20,00	1,00	.	.	.	E 0,30	4,95	1,25	0,30	3,20	0,30	6,05
F 441,38	441,38	351,70	41,77	.	.	.	F 512,82	512,82	351,70	153,33	153,33	35,00	69,11
THUERINGEN													
GEMEINDEN UNTER 2 000 EINWOHNERN							GEMEINDEN MIT 50 000 BIS UNTER 100 000 EINWOHNERN						
A 384	307	59	18	.	.	.	A 33	26	7
B 468	243	134	91	89	.	.	B 45	35	10
C 15590	10886	2105	2599	2517	.	.	C 3725	2908	817
D 33,31	44,81	15,69	28,59	28,38	.	.	D 83,36	83,45	83,05
E 1,00	1,00	1,00	1,00	1,00	.	.	E 13,91	32,00	13,91
F 200,00	200,00	64,31	60,00	60,00	.	.	F 333,33	333,33	230,00
GEMEINDEN MIT 2 000 BIS UNTER 5 000 EINWOHNERN							GEMEINDEN MIT 100 000 BIS UNTER 200 000 EINWOHNERN						
A 291	226	46	19	19	.	.	A 30	28
B 337	192	76	69	69	.	.	B 52	46
C 10932	8345	1052	1536	1536	.	.	C 4583	4049
D 32,47	43,48	13,85	22,31	22,31	.	.	D 88,36	87,95
E 1,01	1,25	1,01	3,00	3,00	.	.	E 21,43	21,43
F 216,42	216,42	37,07	52,08	52,08	.	.	F 325,00	325,00
GEMEINDEN MIT 5 000 BIS UNTER 10 000 EINWOHNERN							GEMEINDEN MIT 200 000 BIS UNTER 500 000 EINWOHNERN						
A 140	98	28	14	14	.	.	A 32	30
B 321	241	37	43	43	.	.	B 49	41
C 10892	8581	1373	937	937	.	.	C 5586	5175
D 33,96	35,64	36,66	22,04	22,04	.	.	D 113,32	126,25
E 2,43	2,43	5,05	4,88	4,88	.	.	E
F 162,00	162,00	150,00	80,00	80,00	.	.	F
GEMEINDEN MIT 10 000 BIS UNTER 20 000 EINWOHNERN							GEMEINDEN MIT 500 000 EINWOHNERN UND MEHR						
A 103	63	A
B 156	87	19	50	41	.	.	B
C 6658	4427	1014	1217	1143	.	.	C
D 42,64	50,90	53,01	24,32	28,04	.	.	D
E 6,44	6,44	12,00	7,50	7,50	.	.	E
F 170,00	170,00	78,00	60,00	60,00	.	.	F
GEMEINDEN MIT 20 000 BIS UNTER 50 000 EINWOHNERN							INSGESAMT						
A 223	181	21	21	.	.	.	A 1236	959	192	85	80	5	.
B 252	168	38	45	.	.	.	B 1679	1052	320	307	294	13	.
C 14518	11515	1792	1212	1144	.	.	C 72486	55886	8687	7913	7672	241	.
D 57,70	68,55	47,45	26,41	25,52	.	.	D 43,17	53,10	27,13	25,81	26,14	18,54	.
E 3,15	3,15	4,00	10,00	10,00	.	.	E 1,00	1,00	1,00	1,00	1,00	8,00	.
F 300,00	300,00	230,00	145,00	69,00	.	.	F 333,33	333,33	230,00	145,00	80,00	145,00	.

1 KAUFWERTE FUER BAULAND 2.VJ.1997 NACH BAULANDARTEN, LAENDERN UND GEMEINDEGROESSENKLASSEN

BAU- LAND- ARTEN INS- GESAMT	BAU- REIFES LAND	ROH- BAU- LAND	SONST. BAULAND ZUSAMMEN	INDU- STRIE- LAND	LAND FUER VER- KEHRS- ZWECKE	FREI- FLAE- CHEN	BAU- LAND- ARTEN INS- GESAMT	BAU- REIFES LAND	ROH- BAU- LAND	SONST. BAULAND ZUSAMMEN	INDU- STRIE- LAND	LAND FUER VER- KEHRS- ZWECKE	FREI- FLAE- CHEN
STADTSTAATEN													
BERLIN-WEST							KREISFREIE STADT BREMERHAVEN						
A	6	A
B	18	9	.	.	.	B
C	14985	13185	.	.	.	C
D	841,74	1538,56	.	.	.	D
E	E
F	F
BERLIN-OST							LAND BREMEN						
A	29	A	32	32
B	35	24	.	.	.	B	23	23
C	13909	10792	.	.	.	C	5556	5556
D	394,86	444,26	.	.	.	D	238,36	238,36
E	E
F	F
KREISFREIE STADT BREMEN							HAMBURG						
A	32	32	.	.	.	A
B	23	23	.	.	.	B
C	5556	5556	.	.	.	C
D	238,36	238,36	.	.	.	D
E	E
F	F

1 KAUFWERTE FUER BAULAND 2.VJ.1997 NACH BAULANDARTEN, LAENDERN UND GEMEINDEGROESSENKLASSEN

BAU- LAND- ARTEN INS- GESAMT	BAU- REIFES LAND	ROH- BAU- LAND	SONST. BAULAND ZUSAMMEN	INDU- STRIE- LAND	LAND FUER VER- KEHRS- ZWECKE	FREI- FLAE- CHEN	BAU- LAND- ARTEN INS- GESAMT	BAU- REIFES LAND	ROH- BAU- LAND	SONST. BAULAND ZUSAMMEN	INDU- STRIE- LAND	LAND FUER VER- KEHRS- ZWECKE	FREI- FLAE- CHEN
FRUEHERES BUNDESGBIET													
GEMEINDEN UNTER 2 000 EINWOHNERN							GEMEINDEN MIT 50 000 BIS UNTER 100 000 EINWOHNERN						
A 3685	2834	538	313	94	188	31 A	723	631	22	70	44	.	.
B 4676	2462	1363	851	359	456	36 B	1214	590	317	308	296	.	.
C 228458	185863	30693	11902	9029	2057	815 C	186737	150030	15028	21679	20983	427	.
D 48,85	75,49	22,51	13,98	25,16	4,51	22,40 D	153,79	254,33	47,47	70,44	70,99	41,52	.
E 0,30	2,66	1,00	0,30	3,20	0,30	2,16 E	2,00	2,80	13,50	2,00	7,80	2,00	.
F 713,01	713,01	613,21	275,04	275,04	90,00	70,00 F	1336,57	1336,57	274,29	443,93	314,16	340,00	.
GEMEINDEN MIT 2 000 BIS UNTER 5 000 EINWOHNERN							GEMEINDEN MIT 100 000 BIS UNTER 200 000 EINWOHNERN						
A 3279	2679	370	230	110	104	16 A	444	405	16	23	13	10	.
B 3463	2159	748	556	386	141	30 B	440	319	40	81	78	3	.
C 303138	257698	29222	16218	14781	838	599 C	113003	100098	5908	6997	6804	193	.
D 87,54	119,36	39,09	29,16	38,31	5,96	20,16 D	256,96	313,84	147,44	86,65	87,57	63,27	.
E 1,00	2,00	2,64	1,00	3,50	1,00	5,00 E	12,84	25,00	72,50	12,84	12,84	20,00	.
F 809,48	809,48	470,00	250,00	250,00	74,47	95,00 F	1397,87	1397,87	218,58	564,30	564,30	200,00	.
GEMEINDEN MIT 5 000 BIS UNTER 10 000 EINWOHNERN							GEMEINDEN MIT 200 000 BIS UNTER 500 000 EINWOHNERN						
A 3319	2841	254	224	153	64	7 A	215	195	11	9	9	.	.
B 4009	2372	933	704	607	90	6 B	414	236	137	41	41	.	.
C 370363	309399	32781	28183	26965	1080	138 C	90374	76971	8340	5063	5063	.	.
D 92,38	130,41	35,14	40,04	44,39	11,99	21,73 D	218,55	326,64	61,08	122,49	122,49	.	.
E 1,00	3,00	1,50	1,00	2,00	1,00	6,00 E	16,19	53,49	20,00	16,19	16,19	.	.
F 1300,00	1300,00	259,23	380,00	380,00	140,00	35,00 F	1110,16	1110,16	230,77	322,34	322,34	.	.
GEMEINDEN MIT 10 000 BIS UNTER 20 000 EINWOHNERN							GEMEINDEN MIT 500 000 EINWOHNERN UND MEHR						
A 3347	2966	190	191	134	46	11 A	178	152	10	16	10	6	.
B 3822	2498	618	707	615	59	32 B	261	186	8	67	64	3	.
C 393997	328364	41061	24572	23078	732	762 C	124122	96763	3814	23544	22631	913	.
D 103,08	131,46	66,45	34,77	37,51	12,33	23,70 D	475,10	519,76	488,90	349,95	353,98	272,90	.
E 3,00	5,00	3,50	3,00	3,50	3,00	4,50 E	27,00	50,00	27,00	40,00	47,96	40,00	.
F 1116,81	1116,81	420,00	400,00	400,00	210,00	261,76 F	6273,76	6273,76	950,00	1500,00	1500,00	711,56	.
GEMEINDEN MIT 20 000 BIS UNTER 50 000 EINWOHNERN							INSGESAMT						
A 2929	2653	133	143	107	31	5 A	18119	15356	1544	1219	674	472	73
B 3441	2305	645	491	450	32	9 B	21741	13127	4808	3806	2896	795	115
C 457397	379877	52098	25422	24383	819	221 C	2267589	1885063	218945	163581	153717	7059	2805
D 132,92	164,83	80,72	51,77	54,19	25,20	25,55 D	104,30	143,61	45,54	42,98	53,08	8,88	24,35
E 1,00	5,56	10,00	1,00	3,75	1,00	8,00 E	0,30	2,00	1,00	0,30	2,00	0,30	2,16
F 1360,33	1360,33	835,00	406,01	406,01	193,50	255,00 F	6273,76	6273,76	950,00	1500,00	1500,00	711,56	443,93
NEUE LAENDER UND BERLIN-OST													
GEMEINDEN UNTER 2 000 EINWOHNERN							GEMEINDEN MIT 50 000 BIS UNTER 100 000 EINWOHNERN						
A 2888	2336	438	114	69	38	7 A	338	305	19	14	.	.	.
B 5449	2667	2016	765	684	50	32 B	600	409	89	101	.	.	.
C 210160	149612	28984	31565	31171	339	54 C	40937	32916	2886	5135	5120	.	.
D 38,57	56,09	14,37	41,24	45,59	6,84	1,69 D	68,26	80,43	32,35	50,72	50,79	.	.
E 0,12	0,50	0,12	0,28	1,00	0,30	0,28 E	6,36	8,00	6,36	19,29	19,29	.	.
F 480,11	480,11	154,92	140,00	140,00	37,15	70,00 F	494,12	494,12	230,00	176,24	176,24	.	.
GEMEINDEN MIT 2 000 BIS UNTER 5 000 EINWOHNERN							GEMEINDEN MIT 100 000 BIS UNTER 200 000 EINWOHNERN						
A 1399	1031	244	124	92	25	7 A	184
B 1855	976	466	413	329	62	23 B	575	174	389
C 97807	81215	9338	7254	7053	148	53 C	36053	23130	12724
D 52,73	83,23	20,04	17,55	21,46	2,39	2,31 D	62,69	132,70	32,74
E 0,28	1,16	0,28	0,64	3,00	0,64	1,18 E	5,31	20,00	7,00
F 504,46	504,46	160,00	180,00	180,00	20,00	13,00 F	692,31	692,31	200,00
GEMEINDEN MIT 5 000 BIS UNTER 10 000 EINWOHNERN							GEMEINDEN MIT 200 000 BIS UNTER 500 000 EINWOHNERN						
A 673	548	84	41	31	4	6 A	152	131	8	13	9	.	.
B 1624	1338	140	146	108	4	34 B	430	172	111	147	142	.	.
C 146002	138874	3274	3855	3699	.	132 C	44049	29134	3085	11830	10774	.	.
D 89,90	103,79	23,34	26,47	34,34	.	3,91 D	102,52	169,56	27,85	80,45	75,86	.	.
E 1,00	1,00	2,04	1,50	4,88	.	2,29 E	10,00	11,45	12,50	10,00	27,00	.	.
F 932,21	932,21	160,00	450,00	450,00	.	8,00 F	1440,40	1440,40	56,00	410,00	382,55	.	.
GEMEINDEN MIT 10 000 BIS UNTER 20 000 EINWOHNERN							GEMEINDEN MIT 500 000 EINWOHNERN UND MEHR						
A 585	475	71	39	34	5	A 29
B 1298	779	157	362	350	12	B 35	24
C 81897	71536	2978	7384	7260	124	C 13909	10792
D 63,11	91,81	19,01	20,41	20,76	10,30	D 394,86	444,26
E 1,00	1,20	1,00	3,51	3,51	8,00	E 172,08	172,08
F 1079,10	1079,10	347,05	120,00	120,00	26,08	F 1454,55	1454,55
GEMEINDEN MIT 20 000 BIS UNTER 50 000 EINWOHNERN							INSGESAMT						
A 743	633	45	65	62	.	A 6991	5657	921	413	311	81	21	
B 999	689	118	193	192	.	B 12865	7229	3497	2139	1906	143	91	
C 64976	51729	6062	7185	7110	.	C 735790	588937	72447	74406	72232	1029	1146	
D 65,01	75,10	51,42	37,26	37,11	.	D 57,19	81,47	20,72	34,78	37,90	7,21	12,59	
E 0,19	3,15	0,19	5,00	5,00	.	E 0,12	0,50	0,12	0,28	1,00	0,30	0,28	
F 504,98	504,98	230,00	270,00	270,00	.	F 1454,55	1454,55	373,65	450,00	450,00	209,64	410,00	

2 KAUFWERTE FUER BAULAND 2.VJ.1997 NACH BAULANDARTEN, LAENDERN UND BAUGEBIETEN

BAU- LAND- ARTEN INS- GESAMT	BAU- REIFES LAND	ROH- BAU- LAND	SONST. BAULAND ZUSAMMEN	INDU- STRIE- LAND	LAND FUER VER- KEHRS- ZWECKE	FREI- FLAE- CHEN	BAU- LAND- ARTEN INS- GESAMT	BAU- REIFES LAND	ROH- BAU- LAND	SONST. BAULAND ZUSAMMEN	INDU- STRIE- LAND	LAND FUER VER- KEHRS- ZWECKE	FREI- FLAE- CHEN
DEUTSCHLAND													
GESCHAFTSGEBIET							WOHNGEBIET INSGESAMT						
A	110	96	9	5	.	.	A	16026	14797	1073	156	.	122
B	291	249	37	6	.	.	B	15724	12139	3444	142	.	95
C	31045	25271	5410	364	.	.	C	1996137	1814722	176624	4792	.	2516
D	106,74	101,67	147,58	64,57	.	.	D	126,95	149,50	51,29	33,81	.	26,51
E	4,99	4,99	15,00	35,00	.	.	E	0,50	3,00	0,50	0,64	.	0,64
F	1397,87	1397,87	351,70	340,00	.	.	F	1582,28	1582,28	950,00	711,56	.	711,56
GESCHAFTSGEBIET MIT WOHNGEBIET GEMISCHT							INDUSTRIEGEBIET						
A	775	721	40	14	.	14	A	1468	291	201	976	929	42
B	1454	904	533	17	.	17	B	7112	1428	957	4727	4662	40
C	132540	118182	13879	479	.	479	C	309982	64458	23521	222002	220520	1273
D	91,17	130,69	26,06	28,54	.	28,54	D	43,59	45,14	24,58	46,96	47,30	31,53
E	1,85	2,43	1,85	5,31	.	5,31	E	0,19	1,20	0,19	1,00	1,00	2,00
F	6273,76	6273,76	153,51	210,00	.	210,00	F	1500,00	1333,33	259,23	1500,00	1500,00	448,00
WOHNGEBIET IN GESCHLOSSENER BAUWEISE							DORFGEBIET						
A	1445	1392	A	6731	5108	1142	481	52	372
B	1354	1175	177	.	.	.	B	10025	5636	3335	1054	134	785
C	240461	234720	5720	.	.	.	C	533675	451367	71958	10350	5240	3624
D	177,61	199,78	32,29	.	.	.	D	53,24	80,09	21,58	9,82	39,11	4,62
E	1,00	4,00	1,00	.	.	.	E	0,12	0,50	0,12	0,28	3,00	0,30
F	1582,28	1582,28	483,59	.	.	.	F	1100,00	1100,00	613,21	246,38	246,38	115,00
WOHNGEBIET IN OFFENER BAUWEISE							INSGESAMT						
A	14581	13405	.	140	.	.	A	25110	21013	2465	1632	985	553
B	14370	10964	3266	.	.	.	B	34605	20355	8305	5945	4801	938
C	1755676	1580002	170903	4771	.	2496	C	3003379	2473999	291392	237987	225949	8087
D	122,18	144,11	52,32	34,11	.	26,82	D	86,79	121,54	35,09	40,03	47,06	8,62
E	0,50	3,00	0,50	0,64	.	0,64	E	0,12	0,50	0,12	0,28	1,00	0,30
F	1554,91	1554,91	950,00	711,56	.	711,56	F	6273,76	6273,76	950,00	1500,00	1500,00	711,56
BADEN-WUERTTEMBERG													
GESCHAFTSGEBIET							WOHNGEBIET INSGESAMT						
A	9	A	1677	1531	129	17	.	5
B	14	B	1213	1014	192	7	.	1
C	2786	2760	C	308374	292258	15126	990	.	357
D	204,91	210,16	D	254,13	288,12	78,64	147,15	.	285,63
E	55,00	85,00	E	8,93	23,61	8,93	18,00	.	40,00
F	614,25	614,25	F	1582,28	1582,28	950,00	711,56	.	711,56
GESCHAFTSGEBIET MIT WOHNGEBIET GEMISCHT							INDUSTRIEGEBIET						
A	29	29	A	109	.	9	.	.	.
B	22	22	B	274	56	36	182	181	.
C	7274	7274	C	39243	9095	2685	27463	27428	.
D	324,85	324,85	D	143,37	163,74	74,15	150,93	151,34	.
E	100,00	100,00	E	9,00	30,87	12,10	9,00	9,00	.
F	919,38	919,38	F	1500,00	1333,33	100,00	1500,00	1500,00	.
WOHNGEBIET IN GESCHLOSSENER BAUWEISE							DORFGEBIET						
A	290	290	A	415	352	49	14	.	8
B	167	167	B	299	227	56	17	.	9
C	53096	53096	C	49122	44832	3260	1030	.	385
D	317,24	317,24	D	164,29	197,79	58,41	62,37	.	43,12
E	30,00	30,00	E	9,00	24,32	9,00	30,00	.	30,00
F	1582,28	1582,28	F	1098,43	1098,43	300,00	140,00	.	95,00
WOHNGEBIET IN OFFENER BAUWEISE							INSGESAMT						
A	1387	1241	129	17	.	5	A	2239	1949	187	103	73	10
B	1046	847	192	7	.	1	B	1822	1332	284	206	187	4
C	255278	239162	15126	990	.	357	C	406798	356219	21071	29508	27983	508
D	244,04	282,37	78,64	147,15	.	285,63	D	223,26	267,41	74,09	143,48	149,30	132,65
E	8,93	23,61	8,93	18,00	.	40,00	E	8,93	23,61	8,93	9,00	9,00	40,00
F	1554,91	1554,91	950,00	711,56	.	711,56	F	1582,28	1582,28	950,00	1500,00	1500,00	711,56
BAYERN													
GESCHAFTSGEBIET							WOHNGEBIET INSGESAMT						
A	A	1080	957
B	B	947	757	184	.	.	.
C	C	213570	191177	22178	.	.	.
D	D	225,53	252,39	120,49	.	.	.
E	E	16,00	16,00	18,00	.	.	.
F	F	1336,57	1336,57	470,00	.	.	.
GESCHAFTSGEBIET MIT WOHNGEBIET GEMISCHT							INDUSTRIEGEBIET						
A	A	52	.	44	44	.	.
B	40	40	B	250	17	.	228	228	.
C	12124	12094	C	17224	3293	.	13256	13256	.
D	301,32	301,65	D	68,81	189,55	.	58,15	58,15	.
E	60,00	60,00	E	20,00	80,00	.	20,00	20,00	.
F	1000,00	1000,00	F	526,05	526,05	.	230,00	230,00	.
WOHNGEBIET IN GESCHLOSSENER BAUWEISE							DORFGEBIET						
A	151	151	A	824	694	118	.	10	.
B	130	130	B	725	530	153	41	41	.
C	48765	48765	C	101853	89040	9979	2834	2824	.
D	375,60	375,60	D	140,48	167,95	65,03	68,42	68,73	.
E	39,97	39,97	E	6,50	13,50	6,50	16,00	16,00	.
F	1200,00	1200,00	F	809,48	809,48	613,21	172,00	172,00	.
WOHNGEBIET IN OFFENER BAUWEISE							INSGESAMT						
A	929	806	A	1973	1674	241	58	54	4
B	817	628	184	.	.	.	B	1964	1346	343	275	269	6
C	164805	142412	22178	.	.	.	C	345250	296083	32831	16335	16080	.
D	201,68	226,90	120,49	.	.	.	D	175,79	219,89	95,85	59,41	59,77	.
E	16,00	16,00	18,00	.	.	.	E	6,50	13,50	6,50	16,00	16,00	.
F	1336,57	1336,57	470,00	.	.	.	F	1336,57	1336,57	613,21	230,00	230,00	.

2 KAUFWERTE FUER BAULAND 2.VJ.1997 NACH BAULANDARTEN, LAENDERN UND BAUGEBIETEN

BAU- LAND- ARTEN INS- GESAMT	BAU- REIFES LAND	ROH- BAU- LAND	SONST. BAULAND ZUSAMMEN	INDU- STRIE- LAND	LAND FUER VER- KEHRS- ZWECKE	FREI- FLAE- CHEN	BAU- LAND- ARTEN INS- GESAMT	BAU- REIFES LAND	ROH- BAU- LAND	SONST. BAULAND ZUSAMMEN	INDU- STRIE- LAND	LAND FUER VER- KEHRS- ZWECKE	FREI- FLAE- CHEN
BERLIN-WEST													
GESCHAEFTSGEBIET						WOHNGBIET INSGESAMT							
A	A	4	4
B	B	8	8
C	C
D	D
E	E
F	F
GESCHAEFTSGEBIET MIT WOHNGBIET GEMISCHT						INDUSTRIEGEBIET							
A	A
B	B
C	C
D	D
E	E
F	F
WOHNGBIET IN GESCHLOSSENER BAUWEISE						DORFGEBIET							
A	A
B	B
C	C
D	D
E	E
F	F
WOHNGBIET IN OFFENER BAUWEISE						INSGESAMT							
A	A	6	5
B	B	18	9
C	C	14985	13185
D	D	841,74	1538,56
E	E
F	F
BERLIN-OST													
GESCHAEFTSGEBIET						WOHNGBIET INSGESAMT							
A	A	24
B	B	19	16
C	C	7529	6714
D	D	399,02	407,85
E	E
F	F
GESCHAEFTSGEBIET MIT WOHNGBIET GEMISCHT						INDUSTRIEGEBIET							
A	4	4	.	.	.	A
B	8	8	.	.	.	B
C	C
D	D
E	E
F	F
WOHNGBIET IN GESCHLOSSENER BAUWEISE						DORFGEBIET							
A	16	10	.	.	.	A
B	13	10	.	.	.	B
C	4569	3754	.	.	.	C
D	356,16	360,21	.	.	.	D
E	E
F	F
WOHNGBIET IN OFFENER BAUWEISE						INSGESAMT							
A	8	A	29
B	6	6	.	.	.	B	35	24	11
C	2960	2960	.	.	.	C	13909	10792
D	490,03	490,03	.	.	.	D	394,86	444,26
E	E
F	F
BRANDENBURG													
GESCHAEFTSGEBIET						WOHNGBIET INSGESAMT							
A	9	9	.	.	.	A	959	932	27
B	10	10	.	.	.	B	1239	1083	157
C	2415	2415	.	.	.	C	161280	151807	9472
D	241,49	241,49	.	.	.	D	130,14	140,20	60,51
E	4,99	4,99	.	.	.	E
F	520,83	520,83	.	.	.	F	616,78	616,78	347,05
GESCHAEFTSGEBIET MIT WOHNGBIET GEMISCHT						INDUSTRIEGEBIET							
A	130	126	.	.	.	A	108	37	.	69	.	.	.
B	191	183	.	.	.	B	754	216	11	527	527	.	.
C	13373	13245	.	.	.	C	44428	6237	.	38107	38007	.	.
D	70,16	72,44	.	.	.	D	58,89	28,82	.	72,26	72,14	.	.
E	E	.	1,20
F	692,31	692,31	.	.	.	F	450,00	255,56	.	450,00	450,00	.	.
WOHNGBIET IN GESCHLOSSENER BAUWEISE						DORFGEBIET							
A	22	A	738	702
B	57	52	.	.	.	B	1639	1503	129	7	7	.	.
C	10007	9377	.	.	.	C	139509	135378	4083
D	174,51	182,07	.	.	.	D	85,10	90,05	31,62
E	9,72	9,72	.	.	.	E
F	400,00	400,00	.	.	.	F	393,18	393,18	84,83
WOHNGBIET IN OFFENER BAUWEISE						INSGESAMT							
A	937	A	1944	1806	64	74	72	.	.
B	1182	1031	.	.	.	B	3834	2995	304	534	534	.	.
C	151273	142431	8842	.	.	C	361005	309082	13753	38170	38055	.	.
D	127,98	138,11	58,68	.	.	D	94,17	103,18	45,27	71,43	71,31	.	.
E	E
F	616,78	616,78	347,05	.	.	F	692,31	692,31	347,05	450,00	450,00	.	.

2 KAUFWERTE FÜR BAULAND 2.VJ.1997 NACH BAULANDARTEN, LAENDERN UND BAUGEBIETEN

BAU- LAND- ARTEN INS- GESAMT	BAU- REIFES LAND	ROH- BAU- LAND	SONST. BAULAND ZUSAMMEN	INDU- STRIE- LAND	LAND FÜR VER- KEHRS- ZWECKE	FREI- FLÄ- CHEN	BAU- LAND- ARTEN INS- GESAMT	BAU- REIFES LAND	ROH- BAU- LAND	SONST. BAULAND ZUSAMMEN	INDU- STRIE- LAND	LAND FÜR VER- KEHRS- ZWECKE	FREI- FLÄ- CHEN
BREMEN													
GESCHAEFTSGEBIET						A	32	32	WOHNGBIET INSGESAMT				
A	B	23	23
B	C	5556	5556
C	D	238,36	238,36
D	E
E	F
F								
GESCHAEFTSGEBIET MIT WOHNGBIET GEMISCHT						A	.	.	INDUSTRIEGEBIET				
A	B
B	C
C	D
D	E
E	F
F								
WOHNGBIET IN GESCHLOSSENER BAUWEISE						A	.	.	DORFGBIET				
A	B
B	C
C	D
D	E
E	F
F								
WOHNGBIET IN OFFENER BAUWEISE						A	32	32	INSGESAMT				
A	B	23	23
B	5263	5263	.	.	.	C	5556	5556
C	233,51	233,51	.	.	.	D	238,36	238,36
D	E
E	F
F								
HAMBURG													
GESCHAEFTSGEBIET						A	.	.	WOHNGBIET INSGESAMT				
A	B
B	C
C	D
D	E
E	F
F								
GESCHAEFTSGEBIET MIT WOHNGBIET GEMISCHT						A	.	.	INDUSTRIEGEBIET				
A	B
B	C
C	D
D	E
E	F
F								
WOHNGBIET IN GESCHLOSSENER BAUWEISE						A	.	.	DORFGBIET				
A	B
B	C
C	D
D	E
E	F
F								
WOHNGBIET IN OFFENER BAUWEISE						A	.	.	INSGESAMT				
A	B
B	C
C	D
D	E
E	F
F								
HESSEN													
GESCHAEFTSGEBIET						A	371	344	WOHNGBIET INSGESAMT				
A	B	353	265	86
B	C	55319	46822	8429
C	D	156,86	176,86	98,21
D	E	10,50	13,42	10,50
E	F	1256,16	1256,16	835,00
F								
GESCHAEFTSGEBIET MIT WOHNGBIET GEMISCHT						A	25	.	23	23	.	.	.
A	17	15	.	.	.	B	84	.	75	75	.	.	.
B	2619	2527	.	.	.	C	5751	.	5465	5465	.	.	.
C	151,19	173,98	.	.	.	D	68,50	.	73,13	73,13	.	.	.
D	10,20	10,20	.	.	.	E	7,25	.	7,25	7,25	.	.	.
E	915,00	915,00	.	.	.	F	551,11	.	551,11	551,11	.	.	.
F		
WOHNGBIET IN GESCHLOSSENER BAUWEISE						A	252	226	DORFGBIET				
A	56	41	.	.	.	B	219	175	40
B	42	C	14135	11944	1381
C	6090	6058	.	.	.	D	64,41	68,07	34,18
D	145,93	147,14	.	.	.	E	4,00	4,00	9,25
E	13,42	13,42	.	.	.	F	1100,00	1100,00	100,00
F	1110,16	1110,16
WOHNGBIET IN OFFENER BAUWEISE						A	659	580	53	26	.	.	.
A	315	B	679	460	138	80	.	.	.
B	311	224	.	.	.	C	78314	61782	10188	6344	6265	.	.
C	49229	40765	8396	.	.	D	115,41	134,33	73,69	78,90	80,35	.	.
D	158,32	182,33	98,48	.	.	E	4,00	4,00	9,25	7,25	7,25	.	.
E	10,50	13,50	10,50	.	.	F	1256,16	1256,16	835,00	551,11	551,11	.	.
F	1256,16	1256,16	835,00

2 KAUFWERTE FUER BAULAND 2.VJ.1997 NACH BAULANDARTEN, LAENDERN UND BAUGEBIETEN

BAU- LAND- ARTEN INS- GESAMT	BAU- REIFES LAND	ROH- BAU- LAND	SONST. BAULAND ZUSAMMEN	INDU- STRIE- LAND	LAND FUER VER- KEHRS- ZWECKE	FREI- FLAE- CHEN	BAU- LAND- ARTEN INS- GESAMT	BAU- REIFES LAND	ROH- BAU- LAND	SONST. BAULAND ZUSAMMEN	INDU- STRIE- LAND	LAND FUER VER- KEHRS- ZWECKE	FREI- FLAE- CHEN
MECKLENBURG-VORPOMMERN													
GESCHAFTSGEBIET							WOHNGBIET INSGESAMT						
A	17	A	624	558	62	4	.	4	.
B	35	24	.	.	.	B	754	502	249	3	.	3	.
C	1229	949	.	.	.	C	65810	58880	6907
D	35,04	40,22	.	.	.	D	87,28	117,26	27,75
E	15,00	15,00	.	.	.	E	0,64	5,12	5,31
F	197,16	197,16	.	.	.	F	412,70	412,70	95,00
GESCHAFTSGEBIET MIT WOHNGBIET GEMISCHT							INDUSTRIEGEBIET						
A	38	27	.	.	.	A	7
B	514	77	426	.	.	B	99
C	18548	7430	11064	.	.	C	2389
D	36,10	96,15	25,95	.	.	D	24,10
E	5,31	27,06	7,00	.	.	E	6,36
F	545,00	545,00	80,00	.	.	F	42,00
WOHNGBIET IN GESCHLOSSENER BAUWEISE							DORFGEBIET						
A	333	311	.	.	.	A	654	354	274	26	.	21	.
B	407	296	109	.	.	B	1718	374	1241	104	.	75	.
C	37611	34317	3273	.	.	C	38468	22430	15903	134	.	87	.
D	92,34	115,81	29,99	.	.	D	22,39	59,98	12,82	1,29	.	1,16	.
E	5,12	5,12	6,25	.	.	E	0,25	3,00	0,25	0,28	.	0,30	.
F	412,70	412,70	95,00	.	.	F	221,83	221,83	150,00	70,00	.	15,00	.
WOHNGBIET IN OFFENER BAUWEISE							INSGESAMT						
A	291	247	.	.	.	A	1340	954	351	35	5	26	4
B	347	206	140	.	.	B	3121	984	1944	192	76	88	29
C	28199	24563	3634	.	.	C	126445	89902	34130	2412	2207	164	.
D	81,34	119,33	26,01	.	.	D	40,52	91,37	17,55	12,54	29,15	1,86	.
E	0,64	21,00	5,31	.	.	E	0,25	3,00	0,25	0,28	14,00	0,30	.
F	379,15	379,15	70,00	.	.	F	545,00	545,00	150,00	70,00	42,00	21,00	.
NIEDERSACHSEN													
GESCHAFTSGEBIET							WOHNGBIET INSGESAMT						
A	32	31	.	.	.	A	4829	4700	.	.	.	41	.
B	124	123	.	.	.	B	4689	3925	712	52	.	28	.
C	13662	13542	.	.	.	C	455317	418269	35628	1420	.	888	512
D	110,49	109,83	.	.	.	D	97,10	106,56	50,04	27,17	.	32,13	21,31
E	10,00	10,00	.	.	.	E	3,00	3,00	6,80	5,00	.	5,00	8,00
F	1100,00	1100,00	.	.	.	F	814,81	814,81	200,00	255,00	.	200,00	255,00
GESCHAFTSGEBIET MIT WOHNGBIET GEMISCHT							INDUSTRIEGEBIET						
A	62	58	.	.	.	A	350	120	.	208	14	.	.
B	56	54	.	.	.	B	1465	401	.	1034	1020	7	.
C	7139	6963	.	.	.	C	59700	19210	.	39623	38725	706	.
D	127,35	128,37	.	.	.	D	40,76	47,87	.	38,31	37,97	107,01	.
E	10,00	10,00	.	.	.	E	2,80	2,80	.	3,50	3,50	10,00	.
F	357,14	357,14	.	.	.	F	564,30	300,00	.	564,30	564,30	448,00	.
WOHNGBIET IN GESCHLOSSENER BAUWEISE							DORFGEBIET						
A	120	118	.	.	.	A	653	612	19	22	.	12	.
B	154	145	.	.	.	B	887	725	134	28	19	6	.
C	14502	14319	.	.	.	C	39677	36093	3362	222	88	106	.
D	94,44	99,09	.	.	.	D	44,76	49,77	25,18	7,96	4,69	16,72	.
E	11,00	11,00	.	.	.	E	3,50	5,00	4,66	3,50	3,50	10,00	.
F	570,25	570,25	.	.	.	F	391,06	391,06	165,00	115,00	25,64	115,00	.
WOHNGBIET IN OFFENER BAUWEISE							INSGESAMT						
A	4709	4582	.	.	41	A	5926	5521	99	306	217	72	17
B	4536	3781	703	52	28	B	7220	5229	875	1117	1039	43	35
C	440815	403950	35445	1420	888	C	575495	494077	39858	41560	38832	1996	732
D	97,19	106,85	50,43	27,17	32,13	D	79,71	94,49	45,58	37,22	37,37	46,70	21,16
E	3,00	3,00	6,80	5,00	5,00	E	8,00	2,80	4,66	3,50	3,50	5,00	7,00
F	814,81	814,81	200,00	255,00	200,00	F	1100,00	1100,00	200,00	564,30	564,30	448,00	255,00
NORDRHEIN-WESTFALEN													
GESCHAFTSGEBIET							WOHNGBIET INSGESAMT						
A	A	1790	1737	48	5	.	5	.
B	B	1592	1461	129	2	.	2	.
C	C	273871	264765	8985	121	.	121	.
D	D	172,02	181,23	69,42	70,02	.	70,02	.
E	E	8,00	10,54	8,00	10,00	.	10,00	.
F	F	1005,28	1005,28	483,59	105,33	.	105,33	.
GESCHAFTSGEBIET MIT WOHNGBIET GEMISCHT							INDUSTRIEGEBIET						
A	46	A	75	.	.	72	72	.	.
B	100	96	.	.	.	B	438	.	.	434	434	.	.
C	23055	22927	.	.	.	C	23901	.	.	22713	22713	.	.
D	230,05	238,94	.	.	.	D	54,55	.	.	52,38	52,38	.	.
E	28,00	28,00	.	.	.	E	9,20	.	.	9,20	9,20	.	.
F	935,78	935,78	.	.	.	F	406,01	.	.	406,01	406,01	.	.
WOHNGBIET IN GESCHLOSSENER BAUWEISE							DORFGEBIET						
A	225	215	10	.	.	A	142	127
B	167	161	6	.	.	B	140	112	23
C	43061	42630	431	.	.	C	10443	9287	1124
D	257,52	263,98	75,23	.	.	D	74,37	82,86	48,05
E	12,00	23,16	12,00	.	.	E	5,08	8,11	20,00
F	1005,28	1005,28	483,59	.	.	F	493,10	493,10	174,46
WOHNGBIET IN OFFENER BAUWEISE							INSGESAMT						
A	1565	1522	38	5	5	A	2053	1912	61	80	72	8	.
B	1425	1299	124	2	2	B	2271	1674	157	440	434	7	.
C	230811	222135	8554	121	121	C	331271	298168	10236	22867	22713	153	.
D	161,98	170,94	69,16	70,02	70,02	D	145,88	178,17	65,17	51,94	52,38	22,97	.
E	8,00	10,54	8,00	10,00	10,00	E	5,08	8,11	8,00	5,08	9,20	5,08	.
F	850,00	850,00	274,29	105,33	105,33	F	1005,28	1005,28	483,59	406,01	406,01	105,33	.

2 KAUFWERTE FUER BAULAND 2.VJ.1997 NACH BAULANDARTEN, LAENDERN UND BAUGEBIETEN

BAU- LAND- ARTEN INS- GESAMT	BAU- REIFES LAND	ROH- BAU- LAND	SONST. BAULAND ZUSAMMEN	INDU- STRIE- LAND	LAND FUER VER- KEHRS- ZWECKE	FREI- FLAE- CHEN	BAU- LAND- ARTEN INS- GESAMT	BAU- REIFES LAND	ROH- BAU- LAND	SONST. BAULAND ZUSAMMEN	INDU- STRIE- LAND	LAND FUER VER- KEHRS- ZWECKE	FREI- FLAE- CHEN
RHEINLAND-PFALZ													
GESCHAFTSGEBIET							WOHNGEBIET INSGESAMT						
A	A	2206	1887	264	55	.	47	8
B	B	2078	1389	630	60	.	47	12
C	C	214532	183946	29613	973	.	837	136
D	D	103,25	132,45	47,04	16,33	.	17,74	10,96
E	E	1,50	5,10	1,50	2,00	.	2,00	5,00
F	F	1200,00	1200,00	352,56	140,00	.	140,00	20,00
GESCHAFTSGEBIET MIT WOHNGEBIET GEMISCHT							INDUSTRIEGEBIET						
A	158	136	21	.	.	A	389	13	153	223	206	17	.
B	23733	21848	1854	.	.	B	1631	58	781	792	779	14	.
C	150,28	160,93	87,34	.	.	C	57352	3443	18066	35843	35585	259	.
D	10,00	30,71	20,00	.	.	D	35,17	59,80	23,14	45,23	45,69	18,99	.
E	737,18	737,18	153,51	.	.	E	1,50	20,00	1,50	2,00	2,00	2,00	.
F				.	.	F	400,00	281,26	259,23	400,00	400,00	136,00	.
WOHNGEBIET IN GESCHLOSSENER BAUWEISE							DORFGEBIET						
A	14	14	.	.	.	A	1019	570	149	300	.	277	.
B	15	15	.	.	.	B	1411	491	263	657	14	623	.
C	5517	5517	.	.	.	C	37260	27494	6586	3180	.	2863	238
D	372,99	372,99	.	.	.	D	26,41	56,02	25,06	4,84	.	4,60	11,83
E	200,00	200,00	.	.	.	E	0,80	2,00	1,00	0,80	.	0,80	2,16
F	1200,00	1200,00	.	.	.	F	360,00	360,00	120,00	110,00	.	110,00	29,00
WOHNGEBIET IN OFFENER BAUWEISE							INSGESAMT						
A	2192	1873	264	55	47	8 A	3818	2657	580	581	208	344	29
B	2063	1374	630	60	47	12 B	5278	2073	1694	1510	793	685	33
C	209015	178429	29613	973	837	136 C	333721	237574	56119	40028	35663	3990	374
D	101,31	129,86	47,04	16,33	17,74	10,96 D	63,23	114,58	33,12	26,51	45,00	5,83	11,50
E	1,50	5,10	1,50	2,00	2,00	5,00 E	0,80	2,00	1,00	0,80	2,00	0,80	2,16
F	956,72	956,72	352,56	140,00	140,00	20,00 F	1397,87	1397,87	352,56	400,00	400,00	140,00	29,00
SAARLAND													
GESCHAFTSGEBIET							WOHNGEBIET INSGESAMT						
A	A	116	116
B	B	88	88
C	C	8487	8487
D	D	96,88	96,88
E	E	21,31	21,31
F	F	304,26	304,26
GESCHAFTSGEBIET MIT WOHNGEBIET GEMISCHT							INDUSTRIEGEBIET						
A	A
B	B
C	C
D	D
E	E
F	F
WOHNGEBIET IN GESCHLOSSENER BAUWEISE							DORFGEBIET						
A	A
B	B
C	C
D	D
E	E
F	F
WOHNGEBIET IN OFFENER BAUWEISE							INSGESAMT						
A	A	117	116
B	B	90	88
C	8144	8144	.	.	.	C	8557	8487
D	98,57	98,57	.	.	.	D	95,53	96,88
E	21,31	21,31	.	.	.	E	21,31	21,31
F	304,26	304,26	.	.	.	F	304,26	304,26
SACHSEN													
GESCHAFTSGEBIET							WOHNGEBIET INSGESAMT						
A	7	7	.	.	.	A	233	176	57
B	13	13	.	.	.	B	232	142	90
C	403	403	.	.	.	C	16377	14216	2161
D	32,12	32,12	.	.	.	D	70,57	100,39	23,89
E	15,00	15,00	.	.	.	E	0,86	4,00	0,86
F	160,03	160,03	.	.	.	F	1079,10	1079,10	160,00
GESCHAFTSGEBIET MIT WOHNGEBIET GEMISCHT							INDUSTRIEGEBIET						
A	42	A	9
B	109	59	.	.	.	B	51
C	4392	4052	.	.	.	C	2811	.	95
D	40,37	68,91	.	.	.	D	55,08	.	12,83
E	3,00	3,00	.	.	.	E	0,19	.	0,19
F	372,42	372,42	.	.	.	F	162,32	.	120,00
WOHNGEBIET IN GESCHLOSSENER BAUWEISE							DORFGEBIET						
A	95	91	4	.	.	A	344	162	163	19	.	5	14
B	112	73	39	.	.	B	680	144	479	57	.	14	43
C	6743	6613	.	.	.	C	11030	6999	3761	271	.	93	178
D	60,18	90,66	.	.	.	D	16,22	48,50	7,86	4,74	.	6,77	4,10
E	1,00	4,00	.	.	.	E	0,12	1,05	0,12	1,50	.	1,50	2,29
F	932,21	932,21	.	.	.	F	293,07	293,07	160,00	10,00	.	10,00	10,00
WOHNGEBIET IN OFFENER BAUWEISE							INSGESAMT						
A	138	85	53	.	.	A	635	388	226	21	.	5	.
B	120	69	51	.	.	B	1085	383	627	75	.	14	.
C	9634	7603	2031	.	.	C	35013	28344	6357	311	.	93	196
D	80,26	110,72	39,54	.	.	D	32,28	74,06	10,15	4,14	.	6,77	3,26
E	0,86	13,69	0,86	.	.	E	0,12	1,05	0,12	1,08	.	1,50	1,08
F	1079,10	1079,10	160,00	.	.	F	1079,10	1079,10	160,00	14,95	.	10,00	10,00

2 KAUFWERTE FUER BAULAND 2.VJ.1997 NACH BAULANDARTEN, LAENDERN UND BAUGEBIETEN

BAU- LAND- ARTEN INS- GESAMT	BAU- REIFES LAND	ROH- BAU- LAND	SONST. BAULAND ZUSAMMEN	INDU- STRIE- LAND	LAND FUER VER- KEHRS- ZWECKE	FREI- FLAE- CHEN	BAU- LAND- ARTEN INS- GESAMT	BAU- REIFES LAND	ROH- BAU- LAND	SONST. BAULAND ZUSAMMEN	INDU- STRIE- LAND	LAND FUER VER- KEHRS- ZWECKE	FREI- FLAE- CHEN
SACHSEN-ANHALT													
GESCHAFTSGEBIET							WOHNGEBIET INSGESAMT						
A	9	9	.	.	.	A	898	855	29	14	.	.	.
B	23	23	.	.	.	B	799	645	146	8	.	.	.
C	1772	1772	.	.	.	C	63439	58489	3983	967	.	61	.
D	76,99	76,99	.	.	.	D	79,41	90,74	27,24	118,74	.	10,21	.
E	20,00	20,00	.	.	.	E	3,59	3,59	4,76	6,00	.	6,00	.
F	400,00	400,00	.	.	.	F	1440,40	1440,40	139,50	410,00	.	20,00	.
GESCHAFTSGEBIET MIT WOHNGEBIET GEMISCHT							INDUSTRIEGEBIET						
A	110	143	.	.	.	A	186	.	148	141	7	.	.
B	146	7277	.	.	.	B	1352	343	.	994	985	9	.
C	7448	51,01	.	.	.	C	35404	11141	.	24158	24077	80	.
D	51,01	5,00	.	.	.	D	26,18	32,50	.	24,30	24,44	9,02	.
E	5,00	5,00	.	.	.	E	3,51	7,50	.	3,51	3,51	4,80	.
F	430,00	430,00	.	.	.	F	382,55	148,57	.	382,55	382,55	40,00	.
WOHNGEBIET IN GESCHLOSSENER BAUWEISE							DORFGEBIET						
A	22	A	604	518	54	32	12	.	.
B	13	B	792	637	130	25	16	.	.
C	1478	1467	.	.	.	C	18871	16252	2316	304	197	104	.
D	110,19	112,15	.	.	.	D	23,84	25,51	17,87	12,17	12,44	11,65	.
E	34,49	35,51	.	.	.	E	3,60	3,60	4,23	4,28	4,28	4,60	.
F	135,00	135,00	.	.	.	F	227,27	227,27	43,33	75,54	75,54	20,00	.
WOHNGEBIET IN OFFENER BAUWEISE							INSGESAMT						
A	876	631	146	8	.	A	1807	1524	85	198	153	.	.
B	785	57022	3971	967	61	B	3112	1790	291	1031	1001	27	.
C	61960	90,30	27,23	118,74	10,21	C	126933	94930	6404	25599	24275	415	.
D	78,88	3,59	4,76	6,00	6,00	D	40,79	53,04	22,01	24,84	24,25	15,27	.
E	3,59	1440,40	139,50	410,00	20,00	E	3,51	3,59	4,23	3,51	3,51	4,60	.
F	1440,40	1440,40	139,50	410,00	20,00	F	1440,40	1440,40	139,50	410,00	382,55	150,00	.
SCHLESWIG-HOLSTEIN													
GESCHAFTSGEBIET							WOHNGEBIET INSGESAMT						
A	A	507	379	122	6	.	6	.
B	B	1061	375	683	3	.	3	.
C	C	92021	65350	26656	15	.	15	.
D	D	86,73	174,15	39,03	5,47	.	5,47	.
E	E	0,69	4,95	1,75	0,69	.	0,69	.
F	F	512,82	512,82	190,00	35,00	.	35,00	.
GESCHAFTSGEBIET MIT WOHNGEBIET GEMISCHT							INDUSTRIEGEBIET						
A	17	15	.	.	.	A	25	.	16	16	.	.	.
B	20	1882	.	.	.	B	95	30	65	65	.	.	.
C	2045	126,55	.	.	.	C	4957	1228	3718	3718	.	.	.
D	104,56	50,35	.	.	.	D	52,14	40,92	57,57	57,57	.	.	.
E	13,50	400,00	.	.	.	E	10,00	20,00	10,00	10,00	.	.	.
F	400,00	400,00	.	.	.	F	153,33	98,62	153,33	153,33	.	.	.
WOHNGEBIET IN GESCHLOSSENER BAUWEISE							DORFGEBIET						
A	78	70	8	.	.	A	744	507	196	41	8	27	6
B	61	56	5	.	.	B	1192	471	621	100	20	48	32
C	7712	7503	209	.	.	C	65634	45186	19112	1336	593	130	613
D	126,97	134,25	43,10	.	.	D	55,07	95,95	30,77	13,39	29,37	2,70	19,45
E	18,30	19,13	18,30	.	.	E	0,30	17,50	1,25	0,30	3,20	0,30	6,05
F	400,00	400,00	100,00	.	.	F	348,72	348,72	300,71	150,00	150,00	25,00	69,11
WOHNGEBIET IN OFFENER BAUWEISE							INSGESAMT						
A	429	309	114	6	6	A	1296	910	323	63	24	33	6
B	1000	319	678	3	3	B	2377	893	1317	167	85	51	32
C	84309	57847	26446	15	15	C	167642	113931	48642	5069	4311	145	613
D	84,29	181,13	39,00	5,47	5,47	D	70,54	127,65	36,94	30,34	50,85	2,85	19,45
E	0,69	4,95	1,75	0,69	0,69	E	0,30	4,95	1,25	0,30	3,20	0,30	6,05
F	512,82	512,82	190,00	35,00	35,00	F	512,82	512,82	351,70	153,33	153,33	35,00	69,11
THUERINGEN													
GESCHAFTSGEBIET							WOHNGEBIET INSGESAMT						
A	18	12	.	.	.	A	676	567	109
B	48	34	.	.	.	B	628	445	183
C	1679	1332	297	.	.	C	44771	38100	6671
D	34,88	38,77	22,10	.	.	D	71,25	85,56	36,45
E	10,00	10,00	20,00	.	.	E	1,01	4,50	1,01
F	170,00	100,00	170,00	.	.	F	325,00	325,00	230,00
GESCHAFTSGEBIET MIT WOHNGEBIET GEMISCHT							INDUSTRIEGEBIET						
A	69	62	7	.	.	A	131	34	20	77	.	.	.
B	72	57	16	.	.	B	608	270	42	296	286	.	.
C	3412	3286	126	.	.	C	14951	6736	501	7714	7622	.	.
D	47,14	58,05	7,96	.	.	D	24,60	24,95	11,96	26,07	26,66	.	.
E	1,85	2,43	1,85	.	.	E	1,00	10,00	10,00	1,00	1,00	.	.
F	333,33	333,33	50,00	.	.	F	150,00	150,00	25,00	80,00	80,00	.	.
WOHNGEBIET IN GESCHLOSSENER BAUWEISE							DORFGEBIET						
A	16	A	342	284	66	10	8	.	.
B	9	B	323	246	66	10	8	.	.
C	417	411	.	.	.	C	7672	6431	1093	149	51	.	.
D	44,37	44,29	.	.	.	D	23,79	26,12	16,55	14,50	6,62	.	.
E	4,50	4,50	.	.	.	E	1,00	1,00	1,00	3,00	3,00	.	.
F	120,00	120,00	.	.	.	F	185,00	185,00	70,00	40,00	20,00	.	.
WOHNGEBIET IN OFFENER BAUWEISE							INSGESAMT						
A	660	A	1236	959	192	85	80	5	.
B	619	B	1679	1052	320	307	294	13	.
C	44354	37689	6665	.	.	C	72486	55886	8687	7913	7672	241	.
D	71,66	86,44	36,44	.	.	D	43,17	53,10	27,13	25,81	26,14	18,54	.
E	1,01	5,00	1,01	.	.	E	1,00	1,00	1,00	1,00	1,00	8,00	.
F	325,00	325,00	230,00	.	.	F	333,33	333,33	230,00	145,00	80,00	145,00	.

2 KAUFWERTE FUER BAULAND 2.VJ.1997 NACH BAULANDARTEN, LAENDERN UND BAUGEBIETEN

BAU- LAND- ARTEN INS- GESAMT	BAU- REIFES LAND	ROH- BAU- LAND	SONST. BAULAND ZUSAMMEN	INDU- STRIE- LAND	LAND FUER VER- KEHRS- ZWECKE	FREI- FLAE- CHEN	BAU- LAND- ARTEN INS- GESAMT	BAU- REIFES LAND	ROH- BAU- LAND	SONST. BAULAND ZUSAMMEN	INDU- STRIE- LAND	LAND FUER VER- KEHRS- ZWECKE	FREI- FLAE- CHEN
FRUEHERES BUNDESGBIET													
GESCHAFTSGEBIET							WOHNGBIET INSGESAMT						
A 49	46	A 12612	11687	787	138	.	.	105	.
B 154	145	B 12052	9306	2616	131	.	.	86	44
C 21245	18400	C 1636932	1486516	146614	3802	.	.	2433	1349
D 138,36	126,85	D 135,82	159,74	56,04	29,11	.	.	28,29	30,64
E 10,00	10,00	E 0,69	3,00	1,50	0,69	.	.	0,69	5,00
F 1397,87	1397,87	F 1582,28	1582,28	950,00	711,56	.	.	711,56	443,93
GESCHAFTSGEBIET MIT WOHNGBIET GEMISCHT							INDUSTRIEGEBIET						
A 382	355	19	8	.	8	A 1027	180	170	677	641	.	.	.
B 414	378	33	3	.	3	B 4248	566	861	2821	2792	21	.	.
C 81290	78814	2237	239	.	239	C 209998	37456	22590	149951	148760	1000	.	.
D 196,24	208,31	67,83	81,99	.	81,99	D 49,44	66,14	26,25	53,16	53,28	47,73	.	.
E 10,00	10,00	13,50	10,00	.	10,00	E 1,50	2,80	1,50	2,00	2,00	2,00	.	.
F 6273,76	6273,76	153,51	210,00	.	210,00	F 1500,00	1333,33	259,23	1500,00	1500,00	448,00	.	.
WOHNGBIET IN GESCHLOSSENER BAUWEISE							DORFGEBIET						
A 941	919	22	.	.	.	A 4049	3088	567	394	31	325	38	.
B 742	721	20	.	.	.	B 4873	2731	1291	851	103	684	63	.
C 179637	178782	855	.	.	.	C 318125	263877	44803	9444	4938	3243	1264	.
D 242,25	247,84	42,34	.	.	.	D 65,29	96,62	34,72	11,10	47,84	4,74	19,93	.
E 11,00	11,00	12,00	.	.	.	E 0,30	2,00	1,00	0,30	3,20	0,30	2,16	.
F 1582,28	1582,28	483,59	.	.	.	F 1100,00	1100,00	613,21	246,38	246,38	115,00	95,00	.
WOHNGBIET IN OFFENER BAUWEISE							INSGESAMT						
A 11671	10768	765	138	.	105	A 18119	15356	1544	1219	674	472	73	.
B 11311	8584	2596	131	.	86	B 21741	13127	4808	3806	2896	795	115	.
C 1457294	1307734	145759	3802	.	2433	C 2267589	1885063	218945	163581	153717	7059	2805	.
D 128,84	152,34	56,15	29,11	.	28,29	D 104,30	143,61	45,54	42,98	53,08	8,88	24,35	.
E 0,69	3,00	1,50	0,69	.	0,69	E 0,30	2,00	1,00	0,30	2,00	0,30	2,16	.
F 1554,91	1554,91	950,00	711,56	.	711,56	F 6273,76	6273,76	950,00	1500,00	1500,00	711,56	443,93	.
NEUE LAENDER UND BERLIN-OST													
GESCHAFTSGEBIET							WOHNGBIET INSGESAMT						
A 61	50	A 3414	3110	286	18
B 137	104	29	.	.	.	B 3671	2833	827	11
C 9801	6871	2710	.	.	.	C 359206	328206	30009	990	.	83	.	.
D 71,37	66,38	93,51	.	.	.	D 97,84	115,86	36,27	89,00	.	9,35	.	.
E 4,99	4,99	15,00	.	.	.	E 0,50	3,00	0,50	0,64	.	0,64	.	.
F 520,83	520,83	270,00	.	.	.	F 1440,40	1440,40	373,65	410,00	.	21,00	.	.
GESCHAFTSGEBIET MIT WOHNGBIET GEMISCHT							INDUSTRIEGEBIET						
A 393	366	A 441	111	31	299	288	.	.	.
B 1039	526	500	14	.	14	B 2865	862	96	1906	1870	19	.	.
C 51250	39368	11642	240	.	240	C 99983	27002	931	72051	71760	273	.	.
D 49,31	74,86	23,30	17,31	.	17,31	D 34,90	31,34	9,65	37,79	38,37	14,06	.	.
E 1,85	2,43	1,85	5,31	.	5,31	E 0,19	1,20	0,19	1,00	1,00	4,80	.	.
F 1454,55	1454,55	80,00	150,00	.	150,00	F 450,00	255,56	120,00	450,00	450,00	209,64	.	.
WOHNGBIET IN GESCHLOSSENER BAUWEISE							DORFGEBIET						
A 504	473	29	.	.	.	A 2682	2020	575	87	21	47	19	.
B 612	454	157	.	.	.	B 5152	2905	2044	203	31	100	72	.
C 60824	55938	4865	.	.	.	C 215551	187490	27155	906	302	382	222	.
D 99,34	123,34	31,00	.	.	.	D 41,84	64,54	13,29	4,46	9,83	3,81	3,07	.
E 1,00	4,00	1,00	.	.	.	E 0,12	0,50	0,12	0,28	3,00	0,30	0,28	.
F 932,21	932,21	373,65	.	.	.	F 393,18	393,18	160,00	75,54	75,54	40,00	70,00	.
WOHNGBIET IN OFFENER BAUWEISE							INSGESAMT						
A 2910	2637	257	.	.	.	A 6991	5657	921	413	311	81	21	.
B 3059	2379	671	.	.	.	B 12865	7229	3497	2139	1906	143	91	.
C 298382	272268	25144	969	.	63	C 735790	588937	72447	74406	72232	1029	1146	.
D 97,54	114,43	37,50	104,38	.	8,87	D 57,19	81,47	20,72	34,78	37,90	7,21	12,59	.
E 0,50	3,00	0,50	0,64	.	0,64	E 0,12	0,50	0,12	0,28	1,00	0,30	0,28	.
F 1440,40	1440,40	347,05	410,00	.	20,00	F 1454,55	1454,55	373,65	450,00	450,00	209,64	410,00	.

Kaufwerte für Bauland nach Baulandarten

lfd. Nr.	Jahr	Vierteljahr	Bauland insgesamt				Baureifes Land				Rohbauland			
			Anzahl der Kauffälle	Veräußerte Fläche	Kaufsumme	Kaufwert	Anzahl der Kauffälle	Veräußerte Fläche	Kaufsumme	Kaufwert	Anzahl der Kauffälle	Veräußerte Fläche	Kaufsumme	Kaufwert
				1 000 m²	1 000 DM	DM/m²		1 000 m²	1 000 DM	DM/m²		1 000 m²	1 000 DM	DM/m²
Deutschland														
1	1992	1. Vj.	21 856	49 683	2 627 038	52,88	17 141	19 229	1 915 871	99,64	3 003	16 490	368 211	22,33
2		2. Vj.	24 638	54 004	3 051 025	56,50	18 388	22 122	2 235 139	101,04	3 803	17 708	428 061	24,17
3		3. Vj.	25 544	58 666	3 239 238	55,22	19 066	24 562	2 309 134	94,01	4 609	25 239	614 626	24,35
4		4. Vj.	28 885	65 422	3 553 869	54,32	21 861	27 503	2 563 268	93,20	4 896	27 491	627 776	22,84
5	1993	1. Vj.	23 800	55 715	3 181 271	57,10	17 863	26 984	2 400 047	88,94	4 187	21 250	554 797	26,11
6		2. Vj.	27 890	57 007	3 482 529	61,09	21 437	26 931	2 642 786	98,13	4 524	22 163	551 306	24,87
7		3. Vj.	27 876	55 016	3 430 499	62,35	21 456	24 957	2 500 161	100,18	4 470	20 844	589 940	26,30
8		4. Vj.	30 741	61 892	4 058 879	65,58	23 878	29 273	3 087 659	105,48	5 020	23 622	674 831	28,57
9	1994	1. Vj.	24 644	48 413	3 157 236	65,21	18 650	23 120	2 340 800	101,24	4 577	17 935	562 516	31,36
10		2. Vj.	30 792	56 715	3 870 248	68,24	24 168	27 636	2 983 117	107,94	4 674	18 657	587 122	31,47
11		3. Vj.	28 455	48 200	3 581 586	74,31	22 404	24 531	2 791 686	113,80	4 154	15 928	492 843	30,94
12		4. Vj.	27 769	50 672	3 842 827	75,84	21 193	23 991	2 876 672	119,99	4 388	18 034	591 788	32,81
13	1995	1. Vj.	22 355	43 527	3 040 907	69,86	17 309	21 283	2 328 787	109,42	3 444	14 821	443 453	29,92
14		2. Vj.	24 495	44 488	2 962 131	66,58	18 425	20 116	2 209 249	109,82	4 190	16 225	454 721	28,03
15		3. Vj.	25 254	44 578	3 061 869	68,69	19 725	20 992	2 356 731	112,27	3 490	14 790	395 650	26,75
16		4. Vj.	23 995	42 020	3 153 466	75,05	18 397	19 543	2 354 013	120,45	3 588	13 530	400 718	29,62
17	1996	1. Vj.	21 182	37 126	2 541 781	68,46	16 878	18 103	1 908 698	105,44	2 798	11 858	331 149	27,93
18		2. Vj.	24 204	37 607	2 808 303	74,67	19 618	20 388	2 186 930	107,27	2 803	10 806	349 886	32,38
19		3. Vj.	24 544	38 732	2 949 991	76,16	19 914	20 855	2 358 969	113,11	2 726	8 927	263 610	29,53
20		4. Vj.	30 133	46 944	4 516 335	96,21	24 854	25 026	3 532 846	141,17	3 047	11 727	475 377	40,54
21	1997	1. Vj.	16 517	22 732	1 873 231	82,40	13 807	13 626	1 543 605	113,28	1 707	4 750	156 760	33,00
22		2. Vj.	25 110	34 605	3 003 379	86,79	21 013	20 355	2 473 999	121,54	2 465	8 305	291 392	35,09
Neue Länder und Berlin - Ost														
23	1992	1. Vj.	2 559	23 098	376 027	16,28	884	3 406	57 270	16,82	1 561	12 844	174 343	13,57
24		2. Vj.	4 732	27 240	553 841	20,33	1 695	6 277	214 418	34,16	2 179	13 598	242 946	17,87
25		3. Vj.	5 652	32 857	726 688	22,12	2 246	8 780	280 862	31,99	3 033	21 200	371 953	17,55
26		4. Vj.	6 285	35 373	826 483	23,36	2 811	9 532	321 402	33,72	3 058	22 742	390 143	17,16
27	1993	1. Vj.	5 667	30 288	855 188	28,24	2 544	11 530	458 490	39,77	2 793	16 701	339 834	20,35
28		2. Vj.	6 446	28 962	903 378	31,19	3 006	9 110	513 800	56,40	2 983	17 264	308 188	17,85
29		3. Vj.	5 973	25 509	734 186	28,78	2 773	7 300	326 476	44,72	2 760	15 652	340 337	21,74
30		4. Vj.	7 435	31 068	930 410	29,95	3 965	9 947	501 562	50,42	2 976	17 855	369 773	20,71
31	1994	1. Vj.	8 123	27 165	997 000	36,70	4 627	9 538	529 291	55,49	2 903	13 634	340 799	25,00
32		2. Vj.	8 160	28 420	1 160 261	40,83	5 015	9 615	718 904	74,77	2 614	12 854	332 748	25,89
33		3. Vj.	7 094	20 418	908 321	44,49	4 461	7 497	606 923	80,95	2 104	9 684	214 658	22,17
34		4. Vj.	6 285	18 296	820 422	44,84	3 744	6 961	538 072	77,30	2 053	8 690	207 898	23,92
35	1995	1. Vj.	7 691	23 170	977 696	42,20	5 012	9 145	691 624	75,63	2 132	10 564	204 540	19,36
36		2. Vj.	7 646	20 320	791 166	38,93	4 792	7 281	505 358	69,40	2 336	9 868	186 652	18,91
37		3. Vj.	7 264	19 732	737 724	37,39	4 836	7 159	495 574	69,22	1 851	8 808	155 867	17,70
38		4. Vj.	7 420	19 705	812 239	41,22	4 866	7 185	557 643	77,61	1 938	8 958	166 255	18,56
39	1996	1. Vj.	7 998	19 279	848 765	44,03	5 836	8 074	566 025	70,10	1 530	7 360	146 624	19,92
40		2. Vj.	6 623	15 576	604 602	38,82	4 813	7 571	414 946	54,81	1 381	6 263	131 082	20,93
41		3. Vj.	7 755	16 665	876 733	52,61	5 868	7 432	619 990	83,42	1 233	4 768	104 765	21,97
42		4. Vj.	8 310	17 161	1 159 209	67,55	6 570	8 011	846 485	105,67	1 170	5 439	189 601	34,86
43	1997	1. Vj.	5 718	9 780	535 834	54,79	4 479	5 394	417 999	77,49	865	2 177	48 493	22,28
44		2. Vj.	6 991	12 865	735 790	57,19	5 657	7 229	588 937	81,47	921	3 497	72 447	20,72

im Zeitvergleich (Vierteljahresergebnisse)

Sonstiges Bauland																lfd.	
Insgesamt				Industrieland				Land für Verkehrszwecke				Freiflächen					Nr.
Anzahl der Kauffälle	Veräußerte Fläche 1 000 m²	Kaufsumme 1 000 DM	Kaufwert DM/m²	Anzahl der Kauffälle	Veräußerte Fläche 1 000 m²	Kaufsumme 1 000 DM	Kaufwert DM/m²	Anzahl der Kauffälle	Veräußerte Fläche 1 000 m²	Kaufsumme 1 000 DM	Kaufwert DM/m²	Anzahl der Kauffälle	Veräußerte Fläche 1 000 m²	Kaufsumme 1 000 DM	Kaufwert DM/m²		
Deutschland																	
1 712	13 965	342 955	24,56	1 010	11 151	326 263	29,28	522	1 881	9 992	5,31	180	933	6 701	7,18	1	
2 447	14 174	387 825	27,36	1 863	12 708	363 077	28,57	443	1 158	10 947	9,45	141	309	13 801	44,70	2	
1 869	8 865	315 478	35,59	1 256	7 655	299 386	39,11	495	749	9 559	12,76	118	461	6 533	14,18	3	
2 128	10 429	362 825	34,79	1 377	9 055	341 003	37,66	620	985	13 249	13,45	131	389	8 574	22,03	4	
1 750	7 480	226 426	30,27	1 023	6 282	211 854	33,72	617	982	10 716	10,91	110	216	3 856	17,86	5	
1 929	7 913	288 438	36,45	1 288	7 007	269 273	38,43	518	638	9 564	14,99	123	268	9 601	35,77	6	
1 950	9 215	340 397	36,94	1 293	7 973	317 718	39,85	535	939	13 369	14,24	122	303	9 311	30,71	7	
1 843	8 996	296 389	32,95	1 255	7 652	277 224	36,23	604	1 069	13 627	12,74	84	275	5 538	20,11	8	
1 417	7 358	253 920	34,51	1 046	6 512	236 021	36,25	303	629	7 327	11,65	68	217	10 571	48,67	9	
1 950	10 422	300 009	28,78	1 259	9 184	278 279	30,30	588	1 058	14 174	13,39	103	180	7 555	41,87	10	
1 897	7 741	297 057	38,38	1 171	6 591	278 648	42,28	634	918	13 717	14,94	92	232	4 692	20,19	11	
2 188	8 647	372 366	43,07	1 365	7 232	348 230	48,15	729	1 238	17 554	14,18	94	176	6 583	37,36	12	
1 602	7 422	268 667	36,20	1 076	6 455	255 809	39,63	481	866	8 306	9,59	45	101	4 552	45,09	13	
1 880	8 147	298 160	36,60	1 123	6 509	278 487	42,78	651	1 314	13 727	10,44	106	323	5 946	18,41	14	
2 039	8 796	309 488	35,19	1 226	6 919	287 064	41,49	720	1 545	14 285	9,24	93	331	8 139	24,58	15	
2 010	8 947	398 736	44,56	1 264	7 597	362 858	47,76	658	1 195	30 065	25,16	88	155	5 812	37,49	16	
1 506	7 165	301 934	42,14	980	5 957	287 624	48,28	453	859	10 288	11,98	73	349	4 022	11,53	17	
1 783	6 414	271 487	42,33	1 037	5 128	256 173	49,95	662	1 118	12 518	11,20	84	167	2 795	16,69	18	
1 904	8 950	327 413	36,58	1 152	7 518	273 035	36,32	661	1 280	13 512	10,56	91	153	40 865	267,33	19	
2 232	10 191	508 112	49,86	1 494	8 462	482 110	56,97	623	1 444	17 493	12,11	115	285	8 510	29,87	20	
1 003	4 356	172 866	39,68	740	3 824	164 038	42,89	223	431	5 663	13,13	40	101	3 166	31,39	21	
1 632	5 945	237 987	40,03	985	4 801	225 949	47,06	553	938	8 087	8,62	94	206	3 951	19,16	22	
Neue Länder und Berlin - Ost																	
114	6 848	144 414	21,09	66	6 145	142 115	23,13	3	1			45	702	2 287	3,26	23	
858	7 365	96 476	13,10	815	7 285	95 710	13,14	33	61	632	10,42	10	19	134	6,93	24	
373	2 678	73 873	25,67	273	2 485	71 750	26,87	88	145	533	3,68	12	248	1 590	6,41	25	
416	3 099	114 938	37,08	325	2 819	112 484	39,91	85	195	1 663	8,51	6	86	791	9,24	26	
330	2 057	56 864	27,64	218	1 889	55 614	29,44	111	166	1 227	7,41					27	
457	2 588	81 390	31,45	362	2 362	79 869	33,81	86	139	943	6,78	9	87	578	6,66	28	
440	2 558	67 372	26,34	290	2 031	62 249	30,65	142	415	2 705	6,52	8	112	2 418	21,59	29	
494	3 265	59 075	18,09	358	2 706	55 048	20,34	128	515	1 858	3,61	8	44	2 169	49,27	30	
593	3 992	126 910	31,79	480	3 666	120 366	32,84	98	273	2 474	9,05	15	53	4 070	76,48	31	
531	5 950	108 610	18,25	420	5 661	106 547	18,82	92	258	1 172	4,54	19	31	891	29,09	32	
529	3 237	86 739	26,80	387	2 904	84 557	29,12	134	286	2 038	7,13	8	47	144	3,08	33	
488	2 645	74 452	28,15	345	2 123	71 897	33,87	126	456	1 958	4,29	17	66	596	9,05	34	
547	3 461	81 532	23,56	416	3 176	76 839	24,20	114	238	1 611	6,78	17	47	3 082	65,08	35	
518	3 171	99 155	31,27	345	2 697	94 387	35,00	146	378	2 108	5,58	27	96	2 660	27,59	36	
577	3 764	86 283	22,92	405	3 071	81 619	26,58	154	504	2 328	4,62	18	189	2 336	12,35	37	
596	3 562	88 341	24,80	375	2 846	84 074	29,54	206	654	3 647	5,57	15	62	620	10,05	38	
632	3 844	136 115	35,41	436	3 272	132 876	40,60	176	389	2 489	6,40	20	183	750	4,10	39	
429	1 742	58 574	33,62	291	1 538	54 942	35,71	123	171	3 246	19,02	15	33	386	11,76	40	
654	4 464	151 978	34,04	444	3 842	108 131	28,14	185	574	5 892	10,27	25	48	37 955	785,50	41	
570	3 711	123 123	33,18	456	3 123	119 842	38,38	106	491	2 796	5,69	8	97	485	4,99	42	
374	2 209	69 341	31,39	316	2 027	68 561	33,82	52	142	726	5,12	6	40	54	1,34	43	
413	2 139	74 406	34,78	311	1 906	72 232	37,90	81	143	1 029	7,21	21	91	1 146	12,59	44	

Kaufwerte für Bauland nach Baulandarten

Ffd. Nr.	Jahr	Vierteljahr	Bauland insgesamt				Baureifes Land				Rohbauland			
			Anzahl der Kauffälle	Veräußerte Fläche	Kauf- summe	Kauf- wert	Anzahl der Kauffälle	Veräußerte Fläche	Kauf- summe	Kauf- wert	Anzahl der Kauffälle	Veräußerte Fläche	Kauf- summe	Kauf- wert
				1 000 m²	1 000 DM	DM/m²		1 000 m²	1 000 DM	DM/m²		1 000 m²	1 000 DM	DM/m²
Früheres Bundesgebiet														
1	1980	1. Vj.	23 106	27 707	1 618 660	58,42	17 953	17 568	1 323 143	75,31	3 460	6 443	217 227	33,72
2		2. Vj.	22 177	26 375	1 588 399	60,22	17 408	16 945	1 314 313	77,56	3 118	6 111	195 915	32,06
3		3. Vj.	21 385	26 257	1 622 233	61,78	16 733	15 738	1 313 241	83,44	2 908	5 868	183 681	31,30
4		4. Vj.	22 510	26 265	1 781 383	67,82	17 570	16 757	1 481 380	88,40	3 118	6 083	214 770	35,31
5	1985	1. Vj.	13 397	16 407	1 254 919	76,49	10 490	8 708	1 002 870	115,17	1 272	3 146	121 563	38,64
6		2. Vj.	14 644	16 987	1 339 342	78,85	11 533	9 316	1 045 879	112,27	1 319	2 582	114 153	44,21
7		3. Vj.	13 603	16 521	1 197 509	72,48	10 572	8 932	965 185	108,06	1 341	2 816	107 663	38,23
8		4. Vj.	15 052	17 615	1 431 374	81,26	11 599	9 760	1 177 499	120,65	1 504	2 753	110 630	40,19
9	1986	1. Vj.	12 694	14 307	1 207 488	84,40	9 986	8 252	1 001 518	121,37	1 186	2 211	109 592	49,56
10		2. Vj.	15 079	16 037	1 335 191	83,26	12 120	9 527	1 124 357	118,02	1 315	2 221	90 483	40,75
11		3. Vj.	13 376	15 013	1 227 592	81,77	10 640	8 430	1 000 051	118,63	1 177	2 260	89 709	39,69
12		4. Vj.	13 947	16 790	1 447 167	86,19	10 833	8 973	1 145 862	127,70	1 238	2 259	100 092	44,31
13	1987	1. Vj.	11 999	13 570	1 165 689	85,90	9 501	7 629	977 566	128,14	1 104	1 782	77 682	43,60
14		2. Vj.	15 278	17 512	1 477 204	84,35	12 407	9 824	1 211 680	123,34	1 267	2 489	103 489	41,58
15		3. Vj.	14 128	16 858	1 441 980	85,54	11 346	9 143	1 153 570	126,17	1 129	2 149	90 619	42,16
16		4. Vj.	14 695	19 872	1 658 058	83,43	11 534	9 853	1 293 238	131,26	1 194	2 824	109 267	38,69
17	1988	1. Vj.	14 202	15 956	1 388 861	87,04	11 258	9 073	1 123 822	123,87	1 433	2 386	111 018	46,52
18		2. Vj.	14 101	15 812	1 433 211	90,64	11 624	9 206	1 179 969	128,17	1 077	1 597	74 452	46,63
19		3. Vj.	15 654	18 658	1 655 599	88,74	12 716	10 285	1 352 533	131,51	1 260	1 976	85 504	43,28
20		4. Vj.	16 791	20 779	1 922 125	92,50	13 457	11 159	1 507 234	135,07	1 340	2 549	132 457	51,96
21	1989	1. Vj.	14 476	17 654	1 645 120	93,19	11 971	10 331	1 316 382	127,42	1 123	1 893	91 513	48,34
22		2. Vj.	17 739	21 062	1 909 512	90,66	14 409	12 260	1 560 513	127,28	1 488	2 845	127 335	44,76
23		3. Vj.	16 655	20 426	1 976 160	96,74	13 890	12 531	1 620 394	129,31	1 182	2 521	127 611	50,61
24		4. Vj.	19 811	24 486	2 394 837	97,80	16 664	14 831	1 959 237	132,11	1 399	3 067	168 984	55,09
25	1990	1. Vj.	18 387	23 628	2 024 959	85,70	15 298	14 079	1 629 531	115,75	1 400	3 002	166 570	55,50
26		2. Vj.	17 357	22 654	1 990 153	87,85	14 252	12 451	1 582 188	127,08	1 453	3 192	175 362	54,93
27		3. Vj.	16 822	22 769	1 984 183	87,15	13 511	12 526	1 590 944	127,01	1 467	3 408	155 925	45,75
28		4. Vj.	18 442	25 413	2 439 908	96,01	14 809	13 507	1 843 176	136,46	1 537	3 686	180 679	49,02
29	1991	1. Vj.	13 799	18 641	1 627 078	87,29	11 134	10 433	1 313 471	125,90	1 242	2 760	147 554	53,47
30		2. Vj.	17 331	23 811	2 259 046	94,88	13 898	12 649	1 780 631	140,77	1 567	3 357	200 707	59,80
31		3. Vj.	18 538	25 580	2 404 964	94,02	15 258	14 774	1 928 832	130,56	1 504	3 578	199 082	55,63
32		4. Vj.	20 242	28 786	2 746 631	95,41	16 439	15 502	2 058 595	132,79	1 866	4 752	269 430	56,70
33	1992	1. Vj.	19 297	26 585	2 251 011	84,67	16 257	15 823	1 858 601	117,46	1 442	3 646	193 869	53,18
34		2. Vj.	19 906	26 764	2 497 185	93,30	16 693	15 844	2 020 720	127,54	1 624	4 110	185 115	45,04
35		3. Vj.	19 892	25 808	2 512 550	97,35	16 820	15 783	2 028 272	128,51	1 576	4 039	242 673	60,09
36		4. Vj.	22 600	30 049	2 727 386	90,76	19 050	17 970	2 241 865	124,75	1 838	4 749	237 634	50,04
37	1993	1. Vj.	18 133	25 427	2 326 082	91,48	15 319	15 455	1 941 557	125,63	1 394	4 550	214 964	47,25
38		2. Vj.	21 444	28 045	2 579 152	91,96	18 431	17 821	2 128 986	119,46	1 541	4 900	243 118	49,62
39		3. Vj.	21 903	29 507	2 696 313	91,38	18 683	17 657	2 173 685	123,10	1 710	5 192	249 603	48,07
40		4. Vj.	23 306	30 824	3 128 469	101,49	19 913	19 326	2 586 098	133,81	2 044	5 767	305 058	52,90
41	1994	1. Vj.	16 521	21 248	2 160 236	101,67	14 023	13 582	1 811 509	133,37	1 674	4 300	221 717	51,56
42		2. Vj.	22 632	28 295	2 709 987	95,78	19 153	18 020	2 264 214	125,65	2 060	5 802	254 374	43,84
43		3. Vj.	21 361	27 782	2 673 265	96,22	17 943	17 033	2 184 763	128,26	2 050	6 245	278 185	44,55
44		4. Vj.	21 484	32 376	3 022 405	93,35	17 449	17 030	2 340 600	137,44	2 335	9 344	383 890	41,08
45	1995	1. Vj.	14 664	20 357	2 063 211	101,35	12 297	12 138	1 637 163	134,88	1 312	4 257	238 913	56,12
46		2. Vj.	16 849	24 168	2 170 965	89,83	13 633	12 835	1 703 891	132,76	1 854	6 357	268 069	42,17
47		3. Vj.	17 990	24 846	2 324 145	93,54	14 889	13 833	1 861 157	134,55	1 639	5 982	239 784	40,08
48		4. Vj.	16 575	22 316	2 341 228	104,91	13 511	12 358	1 796 370	145,37	1 650	4 573	234 463	51,27
49	1996	1. Vj.	13 184	17 847	1 693 016	94,86	11 042	10 029	1 342 673	133,88	1 268	4 498	184 524	41,03
50		2. Vj.	17 581	22 031	2 203 701	100,03	14 805	12 817	1 771 984	138,26	1 422	4 543	218 804	48,17
51		3. Vj.	16 789	22 068	2 073 259	93,95	14 046	13 423	1 738 979	129,55	1 493	4 159	158 845	38,20
52		4. Vj.	21 823	29 783	3 357 127	112,72	18 284	17 016	2 686 361	157,88	1 877	6 287	285 776	45,45
53		1. Vj.	10 799	12 952	1 337 397	103,26	9 328	8 232	1 125 605	136,74	842	2 573	108 267	42,07
54		2. Vj.	18 119	21 741	2 267 589	104,30	15 356	13 127	1 885 063	143,61	1 544	4 808	218 945	45,54

im Zeitvergleich (Vierteljahresergebnisse)

Sonstiges Bauland																Hfd. Nr.
Insgesamt				Industrieland				Land für Verkehrszwecke				Freiflächen				
Anzahl der Kauffälle	Veräußerte Fläche	Kauf- summe	Kauf- wert	Anzahl der Kauffälle	Veräußerte Fläche	Kauf- summe	Kauf- wert	Anzahl der Kauffälle	Veräußerte Fläche	Kauf- summe	Kauf- wert	Anzahl der Kauffälle	Veräußerte Fläche	Kauf- summe	Kauf- wert	
	1 000 m²	1 000 DM	DM/m²		1 000 m²	1 000 DM	DM/m²		1 000 m²	1 000 DM	DM/m²		1 000 m²	1 000 DM	DM/m²	
Früheres Bundesgebiet																
1 693	3 696	78 290	21,18	459	2 655	62 263	23,45	1 140	828	12 246	14,79	94	212	3 781	17,79	1
1 651	3 319	78 170	23,56	455	2 413	64 163	26,59	1 090	728	10 622	14,60	106	177	3 385	19,08	2
1 744	4 650	125 310	26,95	541	3 149	101 481	32,23	1 064	1 034	13 827	13,37	139	467	10 002	21,44	3
1 822	3 424	85 233	24,89	513	2 512	67 151	26,73	1 185	647	12 478	19,28	124	265	5 604	21,13	4
1 635	4 553	130 485	28,66	601	3 077	106 497	34,61	944	1 246	18 651	14,97	90	231	5 337	23,14	5
1 792	5 088	179 310	35,24	694	3 052	153 221	50,20	988	1 713	19 522	11,40	110	323	6 567	20,31	6
1 690	4 773	124 661	26,12	638	2 727	95 409	34,98	915	1 623	20 510	12,64	137	423	8 743	20,68	7
1 949	5 102	143 245	28,07	798	3 326	122 534	36,85	1 033	1 578	15 689	9,94	118	199	5 022	25,24	8
1 522	3 843	96 378	25,08	592	2 414	80 009	33,15	848	1 241	11 087	8,93	82	189	5 282	28,01	9
1 644	4 290	120 351	28,06	717	2 925	103 859	35,51	832	1 172	11 824	10,09	95	193	4 668	24,15	10
1 559	4 323	137 832	31,89	758	3 138	121 838	38,83	681	888	11 244	12,66	120	297	4 750	16,02	11
1 876	5 558	201 212	36,20	884	3 884	170 844	43,99	902	1 391	20 148	14,48	90	283	10 221	36,08	12
1 394	4 159	110 441	26,55	695	2 977	92 318	31,01	632	1 018	14 936	14,67	67	164	3 187	19,49	13
1 604	5 200	162 036	31,16	854	3 799	149 000	39,22	659	1 159	9 582	8,27	91	242	3 454	14,27	14
1 653	5 565	197 791	35,54	837	3 642	165 769	45,51	718	1 668	15 314	9,18	98	255	16 708	65,64	15
1 967	7 196	255 553	35,51	983	5 300	223 750	42,22	779	1 272	20 800	16,35	205	624	11 003	17,64	16
1 511	4 497	154 021	34,25	823	3 465	139 282	40,20	516	715	9 183	12,84	172	317	5 557	17,54	17
1 400	5 009	178 790	35,69	810	4 113	164 602	40,02	449	638	7 746	12,15	141	259	6 441	24,86	18
1 678	6 397	217 563	34,01	941	4 840	198 504	41,02	596	1 049	9 656	9,20	141	508	9 402	18,49	19
1 994	7 071	282 434	39,94	1 260	5 876	265 339	45,15	582	796	9 197	11,56	152	399	7 899	19,79	20
1 382	5 430	237 225	43,69	874	4 529	224 751	49,62	405	584	6 881	11,78	103	316	5 593	17,68	21
1 842	5 957	221 664	37,21	1 068	4 835	196 530	40,65	647	835	9 366	11,22	127	287	15 768	54,93	22
1 583	5 374	228 155	42,45	1 054	4 657	213 446	45,83	427	540	9 387	17,39	102	177	5 323	30,00	23
1 748	6 588	266 615	40,47	1 193	5 729	251 474	43,90	451	620	9 058	14,61	104	239	6 083	25,42	24
1 689	6 548	228 858	34,95	986	5 430	215 083	39,61	574	849	8 560	10,08	129	270	5 215	19,35	25
1 652	7 011	232 603	33,18	978	4 839	214 800	44,39	536	1 875	12 311	6,57	138	298	5 492	18,44	26
1 844	6 835	237 314	34,72	1 100	5 564	218 984	39,36	534	786	10 344	13,15	210	485	7 985	16,47	27
2 096	8 220	416 053	50,61	1 373	6 919	369 752	56,33	544	922	17 363	18,83	179	379	8 937	23,55	28
1 423	5 448	166 052	30,48	887	4 278	152 257	35,59	449	815	9 126	11,20	87	354	4 670	13,18	29
1 866	7 805	277 709	35,58	1 086	5 543	237 449	42,83	565	1 725	14 852	8,61	215	537	25 408	47,36	30
1 776	7 227	277 050	38,33	1 109	5 890	259 184	44,00	484	842	9 330	11,08	183	495	8 536	17,23	31
1 937	8 532	418 606	49,06	1 226	6 876	396 737	57,70	563	862	13 385	15,52	148	793	8 484	10,70	32
1 598	7 117	198 541	27,90	944	5 006	184 147	36,78	519	1 880	9 980	5,31	135	230	4 414	19,16	33
1 589	6 810	291 349	42,78	1 048	5 423	267 367	49,30	410	1 097	10 315	9,40	131	289	13 668	47,22	34
1 496	5 987	241 605	40,36	983	5 170	227 636	44,03	407	604	9 026	14,93	106	213	4 943	23,24	35
1 712	7 330	247 887	33,82	1 052	6 237	228 519	36,64	535	790	11 586	14,67	125	304	7 783	25,64	36
1 420	5 423	169 562	31,27	805	4 393	156 240	35,56	506	816	9 489	11,63	109	213	3 833	18,00	37
1 472	5 325	207 048	38,88	926	4 644	189 404	40,78	432	499	8 621	17,28	114	182	9 023	49,70	38
1 510	6 658	273 025	41,01	1 003	5 942	255 469	42,99	393	524	10 663	20,35	114	191	6 893	36,06	39
1 349	5 731	237 314	41,41	897	4 946	222 176	44,92	376	554	11 770	21,25	76	231	3 369	14,56	40
824	3 366	127 010	37,74	566	2 846	115 655	40,64	205	356	4 853	13,65	53	164	6 502	39,64	41
1 419	4 472	191 399	42,80	839	3 522	171 733	48,76	496	800	13 002	16,24	84	150	6 664	44,48	42
1 368	4 504	210 318	46,69	784	3 687	194 091	52,65	500	632	11 678	18,48	84	186	4 549	24,49	43
1 700	6 002	297 914	49,64	1 020	5 109	276 332	54,08	603	782	15 595	19,94	77	110	5 987	54,23	44
1 055	3 962	187 135	47,24	660	3 279	178 970	54,57	367	629	6 695	10,65	28	54	1 471	27,43	45
1 362	4 976	199 005	40,00	778	3 812	184 100	48,29	505	937	11 619	12,41	79	227	3 286	14,50	46
1 462	5 032	223 205	44,36	821	3 849	205 445	53,38	566	1 041	11 956	11,49	75	142	5 803	40,88	47
1 414	5 385	310 395	57,64	889	4 751	278 784	58,68	452	541	26 418	48,87	73	93	5 193	55,61	48
874	3 321	165 819	49,93	544	2 685	154 748	57,64	277	470	7 799	16,59	53	166	3 272	19,69	49
1 354	4 672	212 913	45,58	746	3 590	201 231	56,05	539	947	9 272	9,79	69	135	2 410	17,89	50
1 250	4 486	175 435	39,11	708	3 676	164 905	44,87	476	706	7 620	10,79	66	105	2 910	27,83	51
1 682	6 480	384 989	59,41	1 038	5 339	362 267	67,85	517	953	14 697	15,42	107	188	8 025	42,73	52
629	2 147	103 525	48,22	424	1 797	95 476	53,14	171	289	4 937	17,05	34	61	3 112	51,17	53
1 219	3 806	163 581	42,98	674	2 896	153 717	53,08	472	795	7 059	8,88	73	115	2 805	24,35	54

Kaufwerte für Bauland nach Baulandarten

Jahr	Bauland insgesamt				Baureifes Land				Rohbauland			
	Anzahl der Kauffälle	Veräußerte Fläche 1 000 m²	Kaufsumme 1 000 DM	Kaufwert DM/m²	Anzahl der Kauffälle	Veräußerte Fläche 1 000 m²	Kaufsumme 1 000 DM	Kaufwert DM/m²	Anzahl der Kauffälle	Veräußerte Fläche 1 000 m²	Kaufsumme 1 000 DM	Kaufwert DM/m²
Deutschland												
1992	121 353	317 195	15 566 712	49,08	90 706	131 449	11 095 086	84,41	21 464	131 314	2 810 674	21,40
1993	131 524	286 430	17 137 688	59,83	100 003	133 630	12 823 440	95,96	22 828	112 621	2 928 956	26,01
1994	131 846	246 263	17 134 173	69,58	101 510	119 591	13 019 290	108,86	21 793	88 298	2 711 829	30,71
1995	112 430	208 749	14 670 105	70,28	85 970	97 963	11 116 576	113,48	17 633	71 389	2 049 979	28,72
1996	122 271	198 778	16 145 249	81,22	98 921	104 092	12 492 819	120,02	14 140	53 130	1 829 303	34,43
Früheres Bundesgebiet												
1962	151 702	230 898	2 664 862	11,54	85 968	94 760	1 405 089	14,83	55 492	109 252	1 038 264	9,50
1963	130 244	196 501	2 634 174	13,41	72 511	78 726	1 331 960	16,92	48 278	94 652	1 083 153	11,44
1964	134 577	200 252	2 853 535	14,25	77 851	83 933	1 549 134	18,46	47 981	88 814	1 076 347	12,12
1965	138 845	210 387	3 585 085	17,04	87 623	96 636	2 115 113	21,89	42 322	87 217	1 194 652	13,70
1966	117 304	158 153	2 993 581	18,93	76 700	80 123	1 891 606	23,61	32 752	59 529	869 608	14,61
1967	94 175	121 446	2 511 081	20,68	65 517	67 200	1 727 835	25,71	21 415	40 235	597 883	14,86
1968	101 614	132 999	2 995 177	22,52	72 367	73 961	2 098 402	28,37	21 224	40 992	651 372	15,89
1969	114 066	167 537	3 916 444	23,38	81 900	87 907	2 625 187	29,86	23 502	53 060	948 573	17,88
1970	119 965	174 792	4 420 403	25,29	86 498	96 159	2 955 612	30,74	25 254	53 575	1 049 841	19,60
1971	135 073	193 409	5 226 733	27,02	98 105	108 476	3 640 747	33,56	29 550	62 238	1 217 265	19,56
1972	136 013	202 782	6 368 712	31,41	96 612	110 803	4 457 122	40,23	31 764	66 676	1 503 000	22,54
1973	106 238	144 171	4 720 784	32,74	77 301	82 228	3 352 114	40,77	22 577	43 742	1 038 787	23,75
1974	94 236	112 648	3 569 678	31,69	69 657	65 472	2 641 399	40,34	17 581	30 851	684 896	22,20
1975	96 744	107 905	3 786 088	35,09	75 333	68 439	3 016 498	44,08	14 412	23 081	501 068	21,71
1976	102 908	111 156	4 444 391	39,98	81 261	74 034	3 613 188	48,80	14 462	23 512	591 121	25,14
1977	108 263	120 877	5 294 076	43,80	86 747	81 415	4 394 399	53,98	14 269	23 910	624 726	26,13
1978	117 771	146 796	6 837 500	46,58	94 270	93 883	5 624 802	59,91	15 838	29 565	847 008	28,65
1979	108 021	137 402	7 402 378	53,87	84 504	85 528	5 915 579	69,17	16 004	32 596	1 033 133	31,69
1980	97 624	118 365	7 389 197	62,43	76 221	74 122	6 078 796	82,01	13 865	27 225	895 046	32,88
1981	79 245	91 807	6 670 292	72,66	61 641	57 548	5 528 718	96,07	10 919	21 215	775 515	36,55
1982	78 765	79 858	6 627 542	82,99	58 643	49 982	5 573 579	111,51	9 636	16 512	707 472	42,85
1983	73 172	76 402	6 763 322	88,52	55 860	47 303	5 672 064	119,91	8 251	14 248	656 349	46,07
1984	66 245	68 501	6 009 241	87,72	49 247	41 125	5 015 325	121,95	6 960	11 893	536 238	45,09
1985	62 382	75 815	5 968 176	78,69	48 957	41 146	4 776 775	116,09	5 747	12 641	504 826	39,94
1986	62 200	72 148	6 060 760	84,00	49 511	40 536	4 907 574	121,07	5 298	9 747	437 233	44,86
1987	62 628	76 392	6 523 889	85,40	50 313	41 631	5 248 784	126,08	5 097	9 998	427 427	42,75
1988	70 681	85 568	7 551 592	88,25	57 370	47 337	6 046 945	127,74	5 654	10 323	506 359	49,05
1989	81 895	103 344	9 520 924	92,13	68 192	61 014	7 714 508	126,44	5 793	12 184	619 856	50,88
1990	86 709	118 348	10 561 240	89,24	71 378	65 812	8 172 866	124,19	6 590	16 435	938 036	57,08
1991	85 308	122 119	11 077 505	90,71	69 917	68 564	8 598 423	125,41	7 181	18 213	990 102	54,36
1992	92 329	124 853	11 734 342	93,99	78 062	75 692	9 579 426	126,56	7 224	18 904	1 025 787	54,26
1993	97 480	132 386	12 778 875	96,53	82 696	80 606	10 476 666	129,97	8 021	24 752	1 240 662	50,12
1994	94 934	127 555	12 555 329	98,43	79 452	76 500	10 201 256	133,35	9 297	29 817	1 372 670	46,04
1995	77 298	108 960	10 783 698	98,97	63 502	61 107	8 515 045	139,35	7 476	24 576	1 176 629	47,88
1996	82 817	110 716	11 580 837	104,60	69 426	64 018	9 301 953	145,30	7 160	23 479	1 074 879	45,78
Neue Länder und Berlin - Ost												
1992	29 024	192 342	3 832 370	19,92	12 644	55 758	1 515 660	27,18	14 240	112 410	1 784 887	15,88
1993	34 044	154 045	4 358 812	28,30	17 307	53 024	2 346 773	44,26	14 807	87 869	1 688 293	19,21
1994	36 912	118 709	4 578 844	38,57	22 058	43 091	2 818 034	65,40	12 496	58 481	1 339 159	22,90
1995	35 132	99 789	3 886 407	38,95	22 468	36 856	2 601 531	70,59	10 157	46 813	873 350	18,66
1996	39 454	88 062	4 564 412	51,83	29 495	40 074	3 190 866	79,62	6 980	29 650	754 424	25,44

nach Baulandart im Zeitvergleich (Jahresergebnisse)

Sonstiges Bauland																Jahr
Insgesamt				Industrieland				Land für Verkehrszwecke				Freiflächen				
Anzahl der Kauffälle	Veräußerte Fläche 1 000 m²	Kaufsumme 1 000 DM	Kaufwert DM/m²	Anzahl der Kauffälle	Veräußerte Fläche 1 000 m²	Kaufsumme 1 000 DM	Kaufwert DM/m²	Anzahl der Kauffälle	Veräußerte Fläche 1 000 m²	Kaufsumme 1 000 DM	Kaufwert DM/m²	Anzahl der Kauffälle	Veräußerte Fläche 1 000 m²	Kaufsumme 1 000 DM	Kaufwert DM/m²	
Deutschland																
9 183	54 431	1 660 952	30,51	6 138	46 170	1 554 686	33,67	2 412	5 833	60 478	10,37	633	2 429	45 789	18,85	1992
8 693	40 180	1 385 292	34,48	5 614	34 680	1 294 412	37,32	2 576	4 148	56 182	13,54	503	1 352	34 698	25,66	1993
8 543	38 374	1 403 054	36,56	5 508	32 764	1 303 522	39,79	2 614	4 549	63 411	13,94	421	1 062	36 120	34,03	1994
8 827	39 397	1 503 550	38,16	5 435	31 652	1 394 048	44,04	2 998	6 308	80 425	12,75	394	1 437	29 078	20,24	1995
9 210	41 556	1 823 127	43,87	5 939	34 128	1 663 289	48,74	2 810	6 253	96 227	15,39	461	1 175	63 611	54,15	1996
Früheres Bundesgebiet																
10 242	26 887	221 509	8,24	2 811	15 559	142 788	9,18	5 676	6 806	52 831	7,76	1 755	4 522	25 890	5,73	1962
9 455	23 122	219 061	9,47	2 436	12 198	124 912	10,24	6 079	7 712	70 451	9,14	940	3 213	23 698	7,38	1963
8 745	27 505	228 054	8,29	2 356	15 255	131 216	8,60	5 695	7 716	61 117	7,92	694	4 534	35 721	7,88	1964
8 900	26 534	275 320	10,38	2 446	16 396	177 022	10,80	5 901	7 642	72 739	9,52	553	2 496	25 559	10,24	1965
7 852	18 501	232 368	12,56	1 866	10 645	150 153	14,11	5 503	5 509	62 118	11,28	483	2 347	20 097	8,56	1966
7 243	14 011	185 364	13,23	1 362	6 580	98 238	14,93	5 394	5 820	69 042	11,86	487	1 610	18 083	11,23	1967
8 023	18 047	245 402	13,60	1 810	9 481	146 622	15,47	5 664	6 700	78 924	11,78	549	1 866	19 856	10,64	1968
8 664	26 570	342 685	12,90	2 853	18 346	236 226	12,88	5 343	6 522	86 033	13,19	468	1 701	20 426	12,01	1969
8 213	25 059	414 950	16,56	2 824	17 240	295 512	17,14	4 896	6 199	97 815	15,78	493	1 620	21 623	13,35	1970
7 418	22 695	368 721	16,25	2 418	15 600	271 427	17,40	4 455	5 308	73 587	13,86	545	1 787	23 708	13,26	1971
7 637	25 303	408 590	16,15	2 367	14 978	269 958	18,02	4 661	8 348	106 117	12,71	609	1 977	32 515	16,45	1972
6 360	18 201	329 882	18,12	1 801	10 869	234 155	21,54	4 130	5 788	73 280	12,66	429	1 544	22 447	14,54	1973
6 998	16 325	243 383	14,91	1 349	7 758	143 978	18,56	4 737	6 172	76 085	12,33	912	2 394	23 320	9,74	1974
6 995	16 384	268 523	16,39	1 449	8 955	168 789	18,85	4 878	5 667	77 311	13,64	672	1 762	22 423	12,73	1975
7 185	13 610	240 082	17,64	1 535	7 037	142 173	20,20	5 050	5 116	72 617	14,19	600	1 457	25 293	17,36	1976
7 247	15 552	274 951	17,68	1 617	8 751	185 602	21,21	5 075	4 840	58 185	12,02	555	1 961	31 164	15,89	1977
7 663	23 348	365 690	15,66	1 977	17 279	277 443	16,06	5 053	4 546	57 362	12,62	633	1 522	30 885	20,29	1978
7 513	19 277	453 667	23,53	2 277	13 566	356 224	26,26	4 600	4 085	62 482	15,30	636	1 626	34 960	21,50	1979
7 538	17 019	415 355	24,41	2 190	12 282	331 886	27,02	4 869	3 503	52 890	15,10	479	1 233	30 579	24,79	1980
6 685	13 043	366 058	28,06	1 812	9 791	298 779	30,52	4 347	2 282	38 820	17,01	526	971	28 459	29,32	1981
10 486	13 363	346 491	25,93	1 929	8 073	260 159	32,23	8 058	4 350	66 355	15,25	499	940	19 977	21,24	1982
9 061	14 851	434 909	29,29	2 241	9 531	371 964	39,03	6 430	4 516	49 555	10,97	390	804	13 390	16,66	1983
10 038	15 483	457 677	29,56	2 424	9 092	354 404	38,98	7 198	5 498	73 992	13,46	416	893	29 281	32,78	1984
7 678	22 028	684 575	31,08	3 120	14 403	577 585	40,10	4 068	6 389	78 486	12,29	490	1 237	28 504	23,05	1985
7 391	21 866	715 953	32,74	3 502	15 919	628 599	39,49	3 475	4 944	61 069	12,35	414	1 003	26 286	26,20	1986
7 218	24 762	847 678	34,23	3 789	18 098	743 997	41,11	2 939	5 302	64 601	12,18	490	1 363	39 081	28,68	1987
7 657	27 907	998 289	35,77	4 632	22 898	923 853	40,35	2 377	3 435	41 664	12,13	648	1 574	32 772	20,82	1988
7 910	30 146	1 186 560	39,36	5 209	26 136	1 104 290	42,25	2 198	2 844	41 632	14,64	503	1 166	40 638	34,85	1989
8 741	36 101	1 450 338	40,17	5 535	29 840	1 357 740	45,50	2 491	4 734	58 900	12,44	715	1 527	33 698	22,07	1990
8 210	35 342	1 488 980	42,13	5 222	28 518	1 382 928	48,49	2 301	4 494	54 946	12,23	687	2 330	51 106	21,93	1991
7 043	30 257	1 129 129	37,32	4 473	24 631	1 045 583	42,45	2 034	4 521	46 925	10,38	536	1 105	36 621	33,15	1992
6 763	27 028	1 061 547	39,28	4 217	23 297	985 310	42,29	2 076	2 803	48 807	17,42	470	928	27 429	29,57	1993
6 185	21 238	981 404	46,21	3 736	17 556	897 944	51,15	2 099	2 954	54 403	18,42	350	727	29 057	39,96	1994
6 320	23 277	1 092 025	46,91	3 719	18 407	1 005 117	54,60	2 302	4 213	67 482	16,02	299	656	19 426	29,59	1995
6 231	23 219	1 204 006	51,85	3 757	18 979	1 117 096	58,86	2 108	3 537	63 467	17,95	366	703	23 442	33,33	1996
Neue Länder und Berlin - Ost																
2 140	24 174	531 823	22,00	1 665	21 538	509 102	23,64	378	1 312	13 552	10,33	97	1 324	9 168	6,93	1992
1 930	13 152	323 746	24,62	1 397	11 383	309 102	27,16	500	1 345	7 375	5,48	33	424	7 269	17,13	1993
2 358	17 137	421 650	24,61	1 772	15 207	405 579	26,67	515	1 595	9 008	5,65	71	334	7 063	21,13	1994
2 507	16 120	411 525	25,53	1 716	13 245	388 931	29,36	696	2 095	12 943	6,18	95	780	9 652	12,37	1995
2 979	18 337	619 122	33,76	2 182	15 149	546 193	36,06	702	2 717	32 760	12,06	95	471	40 169	85,23	1996

Gesetz über die Preisstatistik

Vom 9. August 1958

(BGBl. I S. 605)

Der Bundestag hat das folgende Gesetz beschlossen:

§ 1

Im Geltungsbereich dieses Gesetzes wird eine Preisstatistik als Bundesstatistik durchgeführt.

§ 2

Die Statistik erstreckt sich auf

1. Preise für land- und forstwirtschaftliche und gewerbliche Güter auf der Stufe der Erzeugung oder Gewinnung, der Be- und Verarbeitung, des Großhandels, des Einzelhandels und des Außenhandels,
2. Preise und Entgelte für Werk- und Dienstleistungen, soweit nicht in Nummer 3 genannt,
3. Preise und Entgelte für Verkehrsleistungen sowie Entgelte für die Vercharterung von Schiffen,
4. Mieten und Pachten für Räume und Grundstücke,
5. Preise für Grundstücke.

§ 3

(1) Die Statistik nach § 2 Nr. 1 erfaßt die Preise für nach Art, Sorte, Qualität und Handelsbedingungen bezeichnete Güter.

(2) Auskunftspflichtig sind die landwirtschaftlichen, forstwirtschaftlichen und gewerblichen Unternehmen, Behörden und Einrichtungen. Die Erhebungen werden bei höchstens 25 000 Auskunftspflichtigen durchgeführt.

§ 4

(1) Die Statistik nach § 2 Nr. 2 erfaßt die Preise und Entgelte für nach Arten und Merkmalen bezeichnete Werk- und Dienstleistungen.

(2) Auskunftspflichtig sind die Unternehmen und selbständig tätigen Personen des Werk- und Dienstleistungsbereichs sowie Behörden und Einrichtungen. Die Erhebungen werden bei höchstens 10 000 Auskunftspflichtigen durchgeführt.

§ 5

(1) Die Statistik nach § 2 Nr. 3 erfaßt die Preise und Entgelte für nach Arten und Merkmalen bezeichnete Leistungen und Nebenleistungen im Verkehr sowie die Entgelte für die Vercharterung von nach Arten bezeichneten Schiffen.

(2) Auskunftspflichtig sind die Unternehmen und selbständig tätigen Personen, die Verkehrsleistungen erbringen oder vermitteln oder - in Fällen der Einfuhr von Gütern - in Anspruch nehmen, Schiffsmieten bezahlen oder erhalten sowie Behörden und Einrichtungen des Verkehrswesens.

§ 6

(1) Die Statistik nach § 2 Nr. 4 erfaßt

1. die Mieten und Pachten einschließlich Umlagen und Zuschläge für nach Arten und Merkmalen bezeichneten Wohnraum und Gewerberaum,
2. die Mieten und Pachten für nach Arten und Merkmalen bezeichnete Grundstücke.

(2) Auskunftspflichtig sind die Vertragsparteien. Die Erhebungen werden bei höchstens 25 000 Auskunftspflichtigen durchgeführt.

§ 7

(1) Die Statistik nach § 2 Nr. 5 erfaßt die Preise für nach Arten und Merkmalen bezeichnete Grundstücke.

(2) Auskunftspflichtig sind die Finanzämter.

Für die Statistik der „Kaufwerte für Bauland“ zutreffend; nachfolgende Gesetzesänderungen bleiben ohne Einfluß auf diese Passagen.

§ 8

(1) Die Erhebungen nach §§ 3 bis 7 finden monatlich statt.

(2) Bei lebenswichtigen Gütern oder Dienstleistungen können die Erhebungen in kürzeren Zeitabständen durchgeführt werden, soweit wirtschaftspolitische Gründe es zwingend erfordern.

(3) Bei Gütern oder Dienstleistungen, bei denen Preisveränderungen nur in längeren Zeitabständen aufzutreten pflegen, können die Erhebungen in größeren Zeitabständen durchgeführt werden.

(4) Die Bundesregierung bestimmt durch Rechtsverordnung, welche nicht der Zustimmung des Bundesrates bedarf, die Durchführung der Erhebungen nach den Absätzen 2 und 3.

§ 9

(1) Die Statistik wird hinsichtlich der Preise für Leistungen des Post- und Fernmeldewesens, für Verkehrsleistungen der Eisenbahnen und der Preise und Entgelte für Seeverkehrsleistungen sowie hinsichtlich der Entgelte für die Vercharterung von Schiffen vom Statistischen Bundesamt erhoben und aufbereitet, soweit nicht die Bundesregierung gemäß § 9 Abs. 2 des Gesetzes über die Statistik für Bundeszwecke (StatGes) vom 3. September 1953 (Bundesgesetzbl. I S. 1314) etwas anderes bestimmt.

(2) Absatz 1 gilt hinsichtlich der Preise für Verkehrsleistungen der Eisenbahn nicht im Land Berlin.

§ 10

Dieses Gesetz gilt nach Maßgabe des § 13 Abs. 1 des Dritten Überleitungsgesetzes vom 4. Januar 1952 (Bundesgesetzbl. I S. 1) auch im Land Berlin. Rechtsverordnungen, die auf Grund dieses Gesetzes erlassen werden, gelten im Land Berlin nach § 14 des Dritten Überleitungsgesetzes.

§ 11

Dieses Gesetz gilt im Saarland von dem Zeitpunkt an, zu dem das Gesetz über die Statistik für Bundeszwecke vom 3. September 1953 (Bundesgesetzbl. I S. 1314) im Saarland in Kraft tritt.

§ 12

Dieses Gesetz tritt am Tage nach seiner Verkündung in Kraft.

Die verfassungsmäßigen Rechte des Bundesrates sind gewahrt.

Das vorstehende Gesetz wird hiermit verkündet.

Bonn, den 9. August 1958

Der Bundespräsident

Theodor Heuss

Der Stellvertreter des Bundeskanzlers

Ludwig Erhard

Der Bundesminister für Wirtschaft

Ludwig Erhard

Fachserie 17: Preise

Reihe 1: Preisindizes für die Land- und Forstwirtschaft

Der etwa 8 Wochen nach dem Berichtsmonat erscheinende *Monatsbericht* enthält Angaben über Erzeugerpreise landwirtschaftlicher und forstwirtschaftlicher Produkte sowie über Einkaufspreise landwirtschaftlicher Betriebsmittel. Im *Jahresbericht* sind zu allen Veröffentlichungspositionen die Indexzahlen für einen mehrjährigen Zeitraum aufgeführt.

Zur Berechnung des Index der Erzeugerpreise landwirtschaftlicher Produkte werden ca. 1 600 Preisreihen für 240 Waren, beim Index der Erzeugerpreise forstwirtschaftlicher Produkte aus den Staatsforsten ca. 900 Preisreihen für 99 Waren und beim Index der Einkaufspreise landwirtschaftlicher Betriebsmittel ca. 6 100 Preisreihen für 196 Waren und Leistungen herangezogen.

Reihe 2: Preise und Preisindizes für gewerbliche Produkte (Erzeugerpreise)

In dem etwa 4 Wochen nach dem Berichtszeitraum vorliegenden *Monatsbericht* sind Angaben über Erzeugerpreise im Inlandsabsatz für rd. 950 Positionen nach dem „Systematischen Güterverzeichnis für Produktionsstatistiken“ – für ausgewählte Gütergruppen einschl. des Auslandsabsatzes – enthalten. Im *Jahresbericht* werden überwiegend Vergleichsdaten zurückliegender Jahre veröffentlicht. Zur Berechnung der Indizes werden ca. 13 500 Preisreihen für rd. 2 250 Waren verwendet.

Reihe 2.S.2: Index der Erzeugerpreise gewerblicher Produkte - Lange Reihen auf Basis 1991 -

Dieser Sonderband enthält neben ausführlichen methodischen Informationen auch Hinweise zum Berechnen langer Reihen und zum Rechnen mit Preisgleichheitsklauseln Jahresindizes auf der Basis 1991 (=100), die vielfach bis 1949 und für 1938 zurückgerechnet wurden. Die Darstellung der Monatsindizes reicht von 1976 bis 1990.

Reihe 3: Preisindex für den Wareneingang des Produzierenden Gewerbes

Erfaßt werden Einkaufspreise der vom Produzierenden Gewerbe bezogenen Rohstoffe und Zwischenprodukte inländischer und ausländischer Herkunft. Der ca. 7 Wochen nach dem Berichtszeitraum verfügbare *Monatsbericht* enthält nach der Herkunft, dem Bearbeitungsgrad sowie dem vorwiegenden Verwendungsbereich gegliederte Indizes. Im *Jahresbericht* werden bei gleicher fachlicher Gliederung wie im *Monatsbericht* umfangreichere Zeitreihen für mehrere Jahre gebracht.

Reihe 4: Meßzahlen für Bauleistungspreise und Preisindizes für Bauwerke

Für die Monate Februar, Mai, August und November werden neben einem vierteljährlichen Eilbericht mit den wichtigsten Eckdaten ausführliche *Vierteljahresberichte* herausgegeben. Die Nachweisungen enthalten Preisindizes für den Neubau von Wohngebäuden, Nichtwohngebäuden und Sonstigen Bauwerken, für Einfamilien-Fertighäuser sowie für die Instandhaltung von Wohngebäuden. Den Indexberechnungen liegen rd. 35 000 Preisreihen für 220 Bauleistungen zugrunde.

Reihe 5: Kaufwerte für Bauland

Angaben zu Baulandveräußerungen wie Fälle, Flächen, Kaufsummen werden vierteljährlich nach Baugebieten, Baulandarten sowie Gemeindegrößenklassen für Bund und Länder veröffentlicht. Der *Jahresbericht* ist zusätzlich u.a. nach Veräußerern und Erwerbern aufgegliedert und enthält die Ergebnisse ausgewählter Städte.

Reihe 6: Index der Großhandelsverkaufspreise

Der etwa 4 Wochen nach dem Berichtszeitraum erscheinende *Monatsbericht* zeigt die Entwicklung der bei Großhandelsunternehmen und -märkten ermittelten Verkaufspreise im Inlandsabsatz in institutioneller Gliederung nach 89 Wirtschaftsklassen sowie in zwei warensystematischen Gliederungen nach rund 540 Warengruppen und Warenarten. Im *Jahresbericht* werden langfristige Übersichten veröffentlicht. In die Berechnung des Index werden ca. 6 740 Preisreihen für rund 1 080 Waren einbezogen.

Reihe 7: Preisindizes für die Lebenshaltung

Preisindizes für die Lebenshaltung aller privaten Haushalte werden für Deutschland insgesamt, das frühere Bundesgebiet und die neuen Länder und Berlin-Ost veröffentlicht. Für das frühere Bundesgebiet und die neuen

Länder werden zusätzlich jeweils Verbraucherpreisindizes für drei eng (aber in West und Ost unterschiedlich) abgegrenzte Haushaltstypen berechnet. Preisindizes für den Einzelhandel werden nur noch für Deutschland insgesamt bereitgestellt.

Während ein etwa 14 Tage nach dem Berichtszeitraum erscheinender *monatlicher Eilbericht* ausgewählte Eckdaten der Lebenshaltungsindizes und des Index der Einzelhandelspreise enthält, sind im *Monatsbericht* weitaus umfangreichere Nachweisungen veröffentlicht. Außer den verschiedenen Indizes, die in tiefer fachlicher Gliederung dargeboten werden, enthält der *Monatsbericht* aktuelle Meßzahlen für rd. 630 Güter der Lebenshaltung. Ausführliche Ergebnisse in tiefer fachlicher Gliederung ab Januar 1991 enthält der *Jahresbericht*.

Reihe 7.S.1: Preisindizes für die Lebenshaltung - Lange Reihen -

In diesem Sonderbeitrag werden lange Reihen (z.T. zurück bis 1948) des Preisindex für die Lebenshaltung veröffentlicht.

Reihe 8: Preisindizes für die Ein- und Ausfuhr

Im *Monatsbericht*, der etwa 6 Wochen nach dem Berichtszeitraum vorliegt, werden der Einfuhrpreisindex für etwa 650, der Ausfuhrpreisindex für etwa 570 Warengruppen und Waren sowie die Terms of Trade veröffentlicht. Der *Jahresbericht* bringt langfristige Übersichten. Für die Berechnung des Einfuhrpreisindex werden ca. 7 650 Preisrepräsentanten, für den Ausfuhrpreisindex 7 100 herangezogen.

Reihe 9: Preise und Preisindizes für Verkehr und Nachrichtenübermittlung

Der *Jahresbericht* enthält Angaben über Eisenbahnfahrpreise, Flugpreise und Frachtsätze des Luftverkehrs und der Spedition; ferner werden Indizes der Seefrachtraten und Preisindizes für Post-, Postbank- und Telekommunikationsdienstleistungen nachgewiesen.

Reihe 10: Internationaler Vergleich der Preise für die Lebenshaltung

Die Verbrauchergeldparitäten sowie Devisenkurse werden in einem etwa 4 Wochen nach dem Berichtszeitraum erscheinenden *Monatsbericht* und einem *Jahresbericht* veröffentlicht; letzterer enthält umfangreichere Nachweisungen sowie längerfristige Zeitreihen. Verbrauchergeldparitäten werden monatlich für ca. 40 Länder dargestellt.

Reihe 11: Preise und Preisindizes im Ausland

Der etwa 6 Wochen nach dem Berichtszeitraum erscheinende *Monatsbericht* enthält neben Angaben von Preisindizes für die Lebenshaltung (z.Z. für mehr als 80 Länder), für Erzeugnisse des Großhandels und der gewerblichen Produktion sowie für Baustoffe und Bauwerke auch absolute Preise für Welthandelsgüter in Originalwährung. Im *Jahresbericht* werden außerdem umfassende Informationen über Verbraucherpreise (für rd. 80 Länder) nachgewiesen.

Klassifikationen

Klassifikation der Wirtschaftszweige mit Erläuterungen, Ausgabe 1993

Systematik der Wirtschaftszweige mit Erläuterungen, Ausgabe 1979

Systematisches Güterverzeichnis für Produktionsstatistiken, Ausgaben 1982 und 1989

Systematik der Einnahmen und Ausgaben der privaten Haushalte, Ausgabe 1983

Systematik der Bauwerke, Ausgabe 1978

Warenverzeichnis für die Binnenhandelsstatistik, Ausgabe 1978



Statistisches Bundesamt
Gustav-Stresemann-Ring 11
65189 Wiesbaden

Veröffentlichungen und Prospekte sind durch den Verlag METZLER-POESCHEL, Verlagsauslieferung SFG – Servicecenter Fachverlage GmbH, Postfach 43 43, 72774 Reutlingen, erhältlich.