

Statistisches Bundesamt

Preise

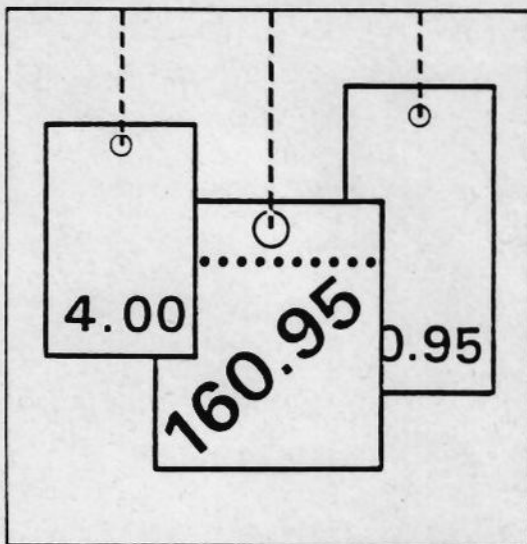

Fachserie 17

Reihe 5

Kaufwerte für Bauland

1. Vierteljahr 1997

Statistisches Bundesamt
Bibliothek - Dokumentation - Archiv

**METZLER
POESCHEL**



Weitere Informationen zu dieser Veröffentlichung können direkt beim Statistischen Bundesamt, Zweigstelle Berlin, erfragt werden:
Gruppe IX B, Telefon: 0 30 / 2324 - 64 84 oder Fax: 0 30 / 23 24 64 00

STATIS-BUND

Im Statistischen Informationssystem des Bundes (STATIS-BUND) sind rund 1,5 Mill. ausgewählte statistische Zeitreihen gespeichert. Alle Zeitreihen können via Mailbox, auf Diskette oder Magnetband bezogen werden. Damit können eigene Auswertungen durchgeführt werden.

Angaben zur Statistik der Kaufwerte für Bauland sind in folgenden STATIS-BUND Segmenten enthalten:

Vierteljahresergebnisse:	Deutschland	1364
	Früheres Bundesgebiet	601
	Neue Länder und Berlin-Ost	1367
Jahresergebnisse:	Deutschland	1365, 1379
	Früheres Bundesgebiet	602, 1164
	Neue Länder und Berlin-Ost	1368, 1380

Fachliche Beratung: 06 11 / 75 - 27 16 und 22 56.

Mailbox: 06 11 / 75 29 20 · Technische Rückfragen: 06 11 / 75 32 84.

T-ONLINE / BILDSCHIRMTEXT

Ausgewählte Tabellen und Grafiken bietet das Statistische Bundesamt über T-ONLINE / BILDSCHIRMTEXT an. Die Informationsseiten sind in T-ONLINE mit * 48484# abrufbar, ebenso wie die Bestellung von Veröffentlichungen und die Übermittlung von Anfragen.

Herausgeber: Statistisches Bundesamt, Wiesbaden



Informationen: Statistisches Bundesamt
Allgemeiner Auskunftsdienst
65180 Wiesbaden
● Telefon: 06 11 / 75 24 05
● Telefax: 06 11 / 75 33 30
● T-Online (Btx): * 48484#
● Internet: <http://www.statistik-bund.de>

Zweigstelle Berlin
Postfach 276, 10124 Berlin
● Telefon: 030 / 23 24 68 66
● Telefax: 030 / 23 24 68 72

Verlag: Metzler-Poeschel, Stuttgart

Verlagsauslieferung: SFG - Servicecenter Fachverlage GmbH
Postfach 43 43
72774 Reutlingen
Telefon: 0 70 71 / 93 53 50
Telefax: 0 70 71 / 3 36 53

Erscheinungsfolge: vierteljährlich

Erschienen im September 1997

Preis: DM 9,70

Bestellnummer: 2170500-97321

© Statistisches Bundesamt, Wiesbaden 1997

Alle Rechte vorbehalten. Es ist insbesondere nicht gestattet, ohne ausdrückliche Genehmigung des Statistischen Bundesamtes diese Veröffentlichung oder Teile daraus für gewerbliche Zwecke zu übersetzen, zu vervielfältigen, auf Mikrofilm/-fiche zu verfilmen oder in elektronische Systeme einzuspeichern.

Recyclingpapier aus 100 % Altpapier.

Inhalt

	Seite
Textteil	
1 Allgemeine und methodische Erläuterungen	4
1.1 Rechtsgrundlage	4
1.2 Geschichtlicher Rückblick	4
1.3 Erhebungsweg	4
1.4 Umfang der Aufbereitung	4
1.5 Methodische Hinweise	4
1.6 Veröffentlichungen	5
2 Ergebnisse	6
3 Schaubilder	7
Tabellenteil	
1 Kaufwerte für Bauland 1. Vj. 1997 nach Baulandarten, Ländern und Gemeindegrößenklassen	10
2 Kaufwerte für Bauland 1. Vj. 1997 nach Baulandarten, Ländern und Baugebieten	19
Anhang	
Kaufwerte für Bauland nach Baulandarten im Zeitvergleich	26
Gesetz über die Preisstatistik	32

Gebietsstand

Die Angaben für **Deutschland** beziehen sich auf die Bundesrepublik Deutschland nach dem Gebietsstand seit dem 3.10.1990.

Die Angaben für das **frühere Bundesgebiet** beziehen sich auf die Bundesrepublik Deutschland nach dem Gebietsstand bis zum 3.10.1990; sie schließen Berlin-West ein.

Die Angaben für die **neuen Länder und Berlin-Ost** beziehen sich auf die Länder Brandenburg, Mecklenburg-Vorpommern, Sachsen, Sachsen-Anhalt, Thüringen sowie auf Berlin-Ost.

Zeichenerklärung

0	=	weniger als 500 m ² bzw. 500 DM jedoch mehr als nichts	A	=	Anzahl der Kauffälle
.	=	Zahlenwert unbekannt oder geheimzuhalten bzw. nicht vorhanden	B	=	Veräußerte Fläche in 1 000 m ²
		Hinweis: Die geheimzuhaltenden Zahlen sind in den Summenangaben enthalten	C	=	Kaufsumme in 1 000 DM
			D	=	Durchschnittlicher Kaufwert in DM/m ²
			E	=	Niedrigster Kaufwert in DM/m ²
			F	=	Höchster Kaufwert in DM/m ²

Abkürzungen

BGBI.	=	Bundesgesetzblatt	BauGB	=	Baugesetzbuch
RStBl.	=	Reichssteuerblatt	Vj.	=	Vierteljahr

Maßeinheiten

Mill.	=	Million	km ²	=	Quadratkilometer
m ²	=	Quadratmeter	ha	=	Hektar

Erläuterungen

1 Allgemeine und methodische Erläuterungen

1.1 Rechtsgrundlage

Das Gesetz über die Preisstatistik¹⁾ sieht in § 2 Nr. 5 und § 7 die Erhebung von Preisen für Grundstücke vor. Die Erfassung der bebauten Grundstücke wurde zunächst zurückgestellt und mit der Erhebung der Kauffälle von unbebautem Bauland innerhalb der Baugebiete der Gemeinden durch die Statistischen Ämter der Länder bei den auskunftspflichtigen Finanzämtern ab 3. Vierteljahr 1961 als Statistik der Baulandpreise begonnen. Diese wird seit 1974 um die Statistik der durchschnittlichen Kaufwerte für landwirtschaftlichen Grundbesitz ergänzt, deren Ergebnisse in der Fachserie 3, Reihe 2.4 (Kennziffer 2030240) veröffentlicht werden.

1.2 Geschichtlicher Rückblick

Voraussetzung für den Beginn dieser Statistik war die Aufhebung der Preisbindung für unbebaute Grundstücke - sie bestand seit dem 26. November 1936 - mit Wirkung vom 29. Oktober 1960 durch das Bundesbaugesetz.²⁾

Als Vorläuferin dieser Statistik können die in den Vierteljahreshften zur Statistik des Deutschen Reichs vom Statistischen Reichsamt veröffentlichten Ergebnisse über den Grundbesitzwechsel in etwa 50 Groß- und Mittelstädten für 1927 bis 1938 angesehen werden. Siehe außerdem "Hamburg in Zahlen", Sonderheft 1, Jahrgang 1963, mit Baulandpreisen in Hamburg 1903 bis 1937 und 1955 bis 1962.

Seit 1992 werden durch die Einbeziehung der neuen Bundesländer und von Berlin-Ost in diese Statistik gesamtdeutsche Ergebnisse (nach dem Gebietsstand seit dem 03.10.1990) ermittelt.

1.3 Erhebungsweg

Die Finanzämter erhalten durch die Veräußerungsanzeigen der Gerichte, Behörden und Notare gem. § 18 des Grunderwerbsteuergesetzes³⁾, denen jeweils eine Abschrift der beurkundeten Kaufverträge usw. beizufügen ist, Kenntnis von den Grundstücksverkäufen.

Die Grunderwerbsteuerstelle des Finanzamtes leitet eine Durchschrift der Veräußerungsanzeigen der Bewertungsstelle des Finanzamtes zur steuerlichen Auswertung und Aufnahme in die Kaufpreissammlung zu. Diese Veräußerungsanzeigen bilden die formalen Unterlagen für die Statistik der Kaufwerte für Bauland.

Die Bewertungsstelle füllt für den Kauffall eines unbebauten Grundstücks einen Erhebungsvordruck mit bundeseinheitlichen Merkmalen aus, der dem jeweiligen Statistischen Landesamt übersandt wird. Die Ausfüllung der Erhebungsvordrucke erfolgt nach den Grundsätzen der Richtlinien für die Finanzämter zur Ermittlung der Bodenwerte "Bodenwert-Richtlinien" - herausgegeben vom Bundesminister der Finanzen, Bonn 1957 - und anhand der Bauleitpläne und Bebauungspläne, die den Finanzämtern von den Gemeinden zur Verfügung gestellt werden. In einigen Bundesländern, wie z.B. im Freistaat Thüringen, erhält das Statistische Landesamt die erforderlichen Informationen für die Kaufwerteermittlung von den Geschäftsstellen der Gutachterausschüsse für Grundstückswerte; die ihre Tätigkeit nach dem Baugesetzbuch²⁾ durchführen.

1.4 Umfang der Aufbereitung

Die Aufbereitung erfolgt vierteljährlich und jährlich. Die Bearbeitung einzelner Kauffälle bei den Finanzämtern kann sich durch Rückfragen für die Einheitswertfeststellung verzögern; daher können die vierteljährlich veröffentlichten Zahlen von den insgesamt getätigten Verkäufen nach unten abweichen. Die Jahreszahlen können wegen der in ihnen enthaltenen Nachmeldungen größer als die Summe aus den Kauffällen der vier Quartale sein.

1.5 Methodische Hinweise

Die Methoden dieser Statistik wurden in "Wirtschaft und Statistik" Heft 8 und 11/1962 sowie in den Vierteljahresberichten der früheren Fachserie M, Reihe 5/II, 3.4./61 und 1.2./62, 3.4./62 und Jahr 1962 dargestellt.

Bis 1964 enthalten die Veröffentlichungen die Anzahl der Kauffälle, die veräußerte Fläche in 1 000 m² sowie flächengewogene Durchschnittswerte nach verschiedenen Gliederungsmerkmalen.

Ab 1965 werden auch die Kaufsummen in 1 000 DM für die aufgeführten fünf Baulandarten veröffentlicht.

Die Statistik der Kaufwerte für Bauland hat die Verkäufe von unbebauten Grundstücken mit einer Größe von 100 m² und mehr zum Gegenstand, soweit sie in den Baugebieten der Gemeinden des Bundesgebietes liegen und somit Bauland-eigenschaft besitzen.

In dieser Statistik wird nach folgenden Baulandarten unterschieden:

- **Baureifes Land** sind Flächen, die nach öffentlich-rechtlichen Vorschriften baulich nutzbar sind.⁴⁾ Dazu gehören Grundstücke oder Grundstücksteile, die von der Gemeinde für die

1) Gesetz über die Preisstatistik vom 9. August 1958 (BGBl. I S. 605), geändert durch Artikel 1 der Verordnung vom 26. März 1991 (BGBl. I S. 846).

2) Bundesbaugesetz vom 23. Juni 1960 (BGBl. I S. 341); Neufassung als Baugesetzbuch (BauGB) in der Fassung der Bekanntmachung vom 8. Dezember 1986 (BGBl. I S. 2253), zuletzt geändert durch Artikel 24 des Gesetzes vom 20. Dezember 1996 (BGBl. I S. 2049).

3) Grunderwerbsteuergesetz (GrEStG) in der Fassung der Bekanntmachung vom 26. Februar 1997 (BGBl. I S. 418).

4) Verordnung über Grundsätze für die Ermittlung der Verkehrswerte von Grundstücken (WertV) vom 6. Dezember 1988 (BGBl. I S. 2209).

Bebauung vorgesehen sind, bei denen die baurechtlichen Voraussetzungen für die Bebauung vorliegen und deren Erschließungsgrad die sofortige Bebauung gestattet. Es liegt im allgemeinen an endgültig oder vorläufig ausgebauten Straßen und ist in der Regel bereits in passende Bauparzellen eingeteilt. Es fallen hierunter in erster Linie Baulücken und der städtebautechnisch aufgeschlossene Grundbesitz, der mitunter nur eine geringe oder keine Bebauung zeigt. Auch ein Trenngrundstück ist baureifes Land, wenn es durch Hinzunahme eines Nachbargrundstücks bebaut werden kann.

- **Rohbauland** sind Flächen, die nach den §§ 30, 33 und 34 des Baugesetzbuches für eine bauliche Nutzung bestimmt sind, deren Erschließung aber noch nicht gesichert ist oder die nach Lage, Form oder Größe für eine bauliche Nutzung unzureichend gestaltet sind.⁴⁾

Das Rohbauland ist im allgemeinen eine Vorstufe für die übrigen Arten der unbebauten Grundstücke, insbesondere für das baureife Land. Es nimmt bei fortschreitender Entwicklung je nach seinem späteren Verwendungszweck die Eigenschaft einer dieser Arten an. Als Rohbauland sind in der Regel größere, unaufgeschlossene Grundstücksflächen anzusehen, die die Eigenschaft als land- und forstwirtschaftliches Vermögen verloren haben, selbst wenn sie noch land- und forstwirtschaftlich genutzt werden. Dabei ist es gleichgültig, ob das Gelände parzelliert ist oder nicht.

- **Sonstiges Bauland** kann seinem Charakter nach baureifes Land wie auch Rohbauland sein, unterscheidet sich aber von beiden durch seine feststehende bisherige Nutzung. Zum sonstigen Bauland gehören Industrieland, Land für Verkehrszwecke und Freiflächen.

Als **Industrieland** gelten unbebaute Grundstücke, die als Lager- und Arbeitsplätze bereits einem Gewerbe dienen oder zur Erweiterung eines Betriebes vorrätig gehalten werden, sowie Flächen, die nach der Verkehrsauffassung und den örtlichen Gegebenheiten Gelände für Industriebetriebe sind oder dafür vorgesehen sind.

Land für Verkehrszwecke ist Gelände, das Straßen, Parkplätzen, Flugplätzen, Eisenbahnen und ähnlichen Zwecken dient oder dafür vorgesehen ist. Straßenland, das gewerblich genutzt wird (z.B. zur Aufstellung von Zeitungskiosken und Verkaufsständen usw.), soll wie baureifes Land behandelt werden. (Reichsfinanzhof-Urteil vom 19. Januar 1939 - RStBl. 1939 S. 596).

Als **Freiflächen** gelten unbebaute Grundstücke, die als Gartenanlagen, Spielplätze, Erholungsplätze aus Gründen der Volksgesundheit oder Volkserholung dem öffentlichen Gebrauch dienen oder als solche ausgewiesen sind. Welche Flächen im einzelnen als Freiflächen ausgewiesen sind, ist bei der Gemeinde zu erfragen. Werden Flächen, die bisher zu einem land- und forstwirtschaftlichen Betrieb gehörten, als Freiflächen ausgewiesen, aber weiter land- und forstwirtschaftlich genutzt, so sind diese Flächen als land- und forstwirtschaftliches Vermögen anzusehen.

Die Ergebnisse der Statistik der Kaufwerte für Bauland sind hinsichtlich der Anzahl der Kauffälle, der veräußerten Flächen und der Kaufsummen summarische Zusammenfassungen und hinsichtlich der Quadratmeterpreise flächengewogene Durchschnitte. Kaufsummen und Durchschnittswerte schließen ggf. Beträge für die Grundstückerschließung, Aufwuchs u.dgl. ein, nicht aber die Grunderwerbnebenkosten (Vermessungskosten, Makler-, Notariats- und Gerichtsgebühren, Grunderwerbsteuer u.a.).

Die ausgewiesenen Durchschnittswerte sind für einen zeitlichen Vergleich nur bedingt verwendbar, weil die statistischen Massen, aus denen sie ermittelt werden, sich in jedem Vierteljahr bzw. Jahr aus anders gearteten Einzelfällen zusammensetzen können. Die Statistik der Kaufwerte für Bauland hat daher mehr den Charakter einer Grundeigentumswechselstatistik, mit der durchschnittliche Verkaufswerte ermittelt werden, als den einer echten Preisstatistik. Aus diesem Grund werden auch keine prozentualen Veränderungen (Baulandpreisindizes) veröffentlicht.

Da es sehr schwierig ist, die einzelnen Baugrundstücke nach Standort, Lage, Beschaffenheit und Nutzungsmöglichkeiten eindeutig abzugrenzen, empfiehlt es sich, - für die Beurteilung von Einzelfällen - die von den Gutachterausschüssen (§§ 192 ff BauGB) festgestellten "Richtwerte", bei denen die ursprünglichen Kaufwerte nach gewissen Gesichtspunkten zur besseren Vergleichbarkeit abgeändert wurden, zum Vergleich heranzuziehen. Der Sitz der Gutachterausschüsse ist durch Rechtsverordnung der Länder festgelegt und kann bei den kreisfreien Städten oder Landkreisen erfragt werden.

Bei der Anzahl der Kauffälle muß in einigen Orten von Untererfassungen ausgegangen werden; deshalb sind Vergleiche der Anzahl der Kauffälle nur bedingt möglich.

1.6 Veröffentlichungen

Die Ergebnisse der Statistik der Kaufwerte für Bauland erscheinen in den Vierteljahres- und Jahresheften der Fachserie 17, Preise, Reihe 5 "Kaufwerte für Bauland".

Diese Veröffentlichungen des Statistischen Bundesamtes können vom

Verlag: Metzler - Poeschel, Stuttgart

Verlagsauslieferung:

SFG - Servicecenter Fachverlage GmbH

Postfach 43 43

72774 Reutlingen

Telefon: 0 70 71 / 93 53 50

Telefax: 0 70 71 / 3 36 53

oder über den Buchhandel bezogen werden.

2 Ergebnisse für das 1. Vierteljahr 1997

Für das erste Vierteljahr 1997 wurden in Deutschland 16 517 Baulandkäufe gemeldet. Dabei wechselten 2 273 ha Bauland den Besitzer. Im Durchschnitt der erfaßten Baulandarten betrug der Kaufwert je Quadratmeter 82,40 DM.

Zwischen dem früheren Bundesgebiet und den neuen Ländern und Berlin-Ost bestanden hinsichtlich der erzielten Kaufwerte und der Kaufgewohnheiten z. T. erhebliche Unterschiede. Während in den neuen Ländern und Berlin-Ost je Kauffall 1 710 m² Bauland veräußert wurden, waren es im früheren Bundesgebiet 1 199 m².

Im früheren Bundesgebiet kostete der Quadratmeter Bauland im Durchschnitt 103,26 DM, in den neuen Ländern war er mit 54,79 DM rund halb so teuer. Diese Differenz ist u. a. dadurch beeinflusst, daß der Anteil des verkauften höherwertigen baureifen Landes an der Gesamtfläche im früheren Bundesgebiet mit 64 Prozent deutlich höher lag als in den neuen Ländern und Berlin-Ost mit 55 Prozent.

Der durchschnittliche Kaufwert für baureifes Land betrug im früheren Bundesgebiet 136,74 DM je m², in den neuen Ländern und Berlin-Ost 77,49 DM. Einfluß auf diese unterschiedlichen Werte hatte u. a., daß in den neuen Ländern und Berlin-Ost 43% des baureifen Landes in ländlichen Gebieten (Gemeinden unter 2 000 Einwohner) verkauft wurde, während im früheren Bundesgebiet 59 % der verkauften Fläche in Gemeinden mit 5 000 bis unter 50 000 Einwohnern lag.

Auch bei Rohbauland bestanden ähnliche Kaufwertdifferenzen. Während der Quadratmeter im früheren Bundesgebiet durchschnittlich 42,07 DM kostete, waren es in den neuen Ländern und Berlin-Ost 22,28 DM. Auch bei dieser Baulandart überwiegt in den neuen Ländern der Verkauf in kleinen Gemeinden.

Bei der Gliederung der Kaufwerte nach Arten von Baugebieten gibt es sowohl für das frühere Bundesgebiet als auch die neuen Länder und Berlin-Ost ähnliche Tendenzen bei Unterschieden im Preisniveau. Die höchsten durchschnittlichen Kaufwerte werden jeweils in Geschäftsgebieten und Wohngebieten erzielt, während sie in Industriegebieten und im Dorfgebiet deutlich darunter liegen.

Baulandveräußerungen und Kaufwerte im 1. Vierteljahr 1997 nach ausgewählten Baulandarten, Gemeindegrößenklassen und Baugebieten

Insgesamt ----- Gemeindegrößenklassen von ... bis unter ... Einwohner ----- Baugebiete	Baulandveräußerungen insgesamt			Durchschnittlicher Kaufwert für			
	Anzahl der Kauffälle	Veräußerte Fläche	Kaufsumme	Bauland insgesamt	Baureifes Land	Rohbauland	Sonstiges Bauland
		ha	Mill. DM				
Deutschland	16517	2273	1873	82,40	113,28	33,00	39,68
nach Gemeindegrößenklassen							
unter 2 000	4193	626	269	43,03	57,40	21,58	27,99
2 000 - 5 000	2795	407	233	57,28	77,52	26,36	26,29
5 000 - 10 000	2207	292	265	90,69	134,68	24,57	32,34
10 000 - 20 000	2760	356	345	96,97	124,19	45,59	51,58
20 000 - 50 000	2686	361	348	96,49	131,68	72,85	32,76
50 000 - 100 000	959	120	147	122,57	179,79	26,47	66,54
100 000 - 200 000	463	46	109	235,20	269,29	141,05	142,54
200 000 - 500 000	269	51	63	124,75	173,29	.	57,96
500 000 und mehr	185	14	93	663,36	702,05	.	499,71
nach Baugebieten							
Geschäftsgebiet	101	28	24	85,45	103,00	19,91	.
Geschäftsgebiet mit Wohngebiet gemischt	529	84	127	150,85	163,15	55,18	62,86
Wohngebiet	10271	1028	1209	117,60	141,57	44,00	35,33
Industriegebiet	1034	527	222	42,14	49,71	20,86	42,84
Dorfgebiet	4582	607	292	48,08	64,24	21,44	10,39

Baulandveräußerungen im 1. Vierteljahr 1997

Anteile an der ...

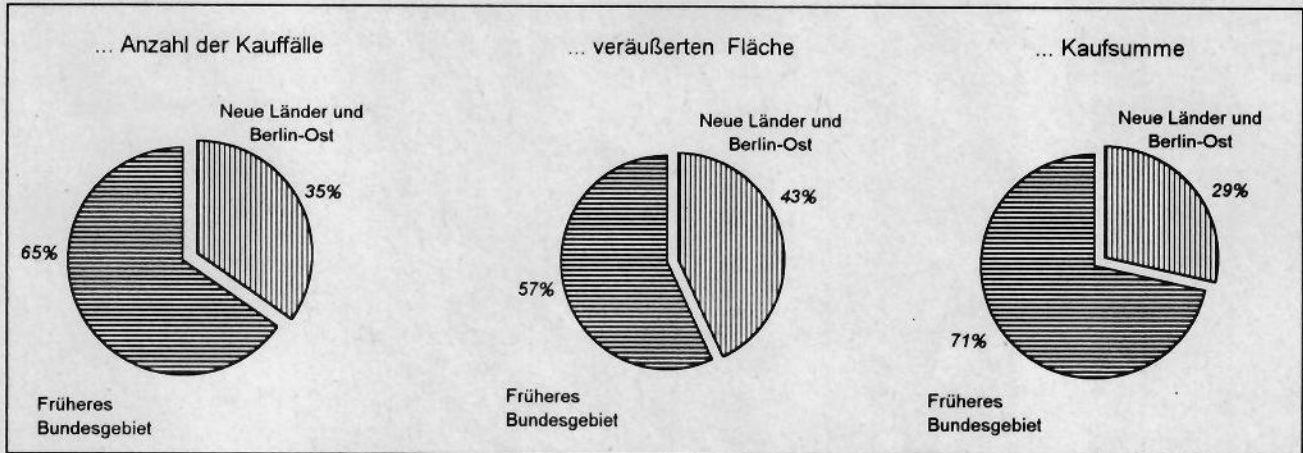

Anzahl der Kauffälle nach Baulandarten

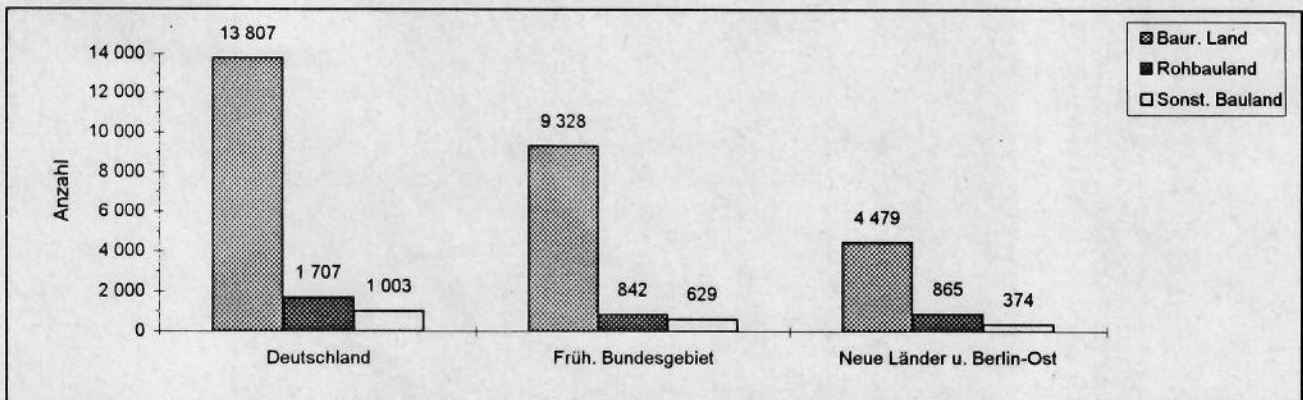

Veräußerte Fläche nach Baulandarten

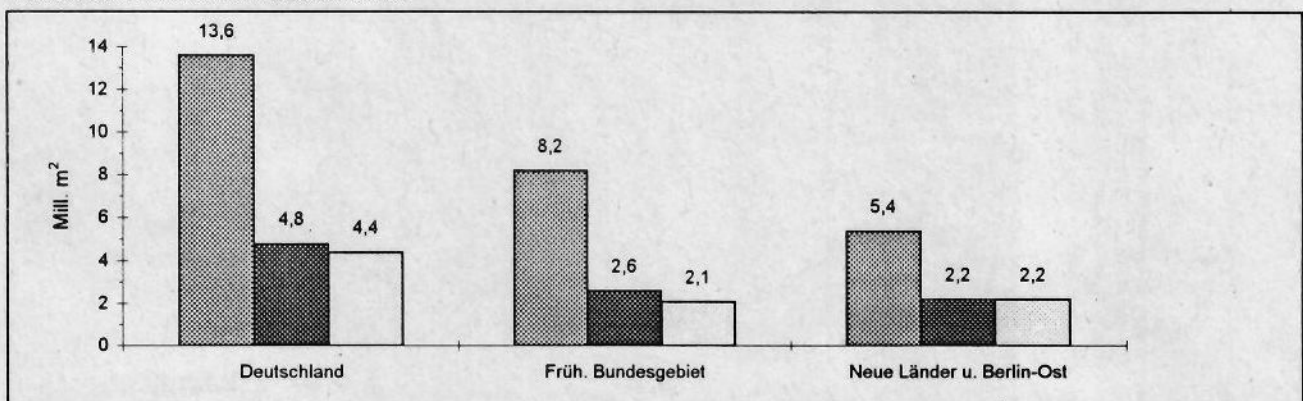

Kaufsumme nach Baulandarten

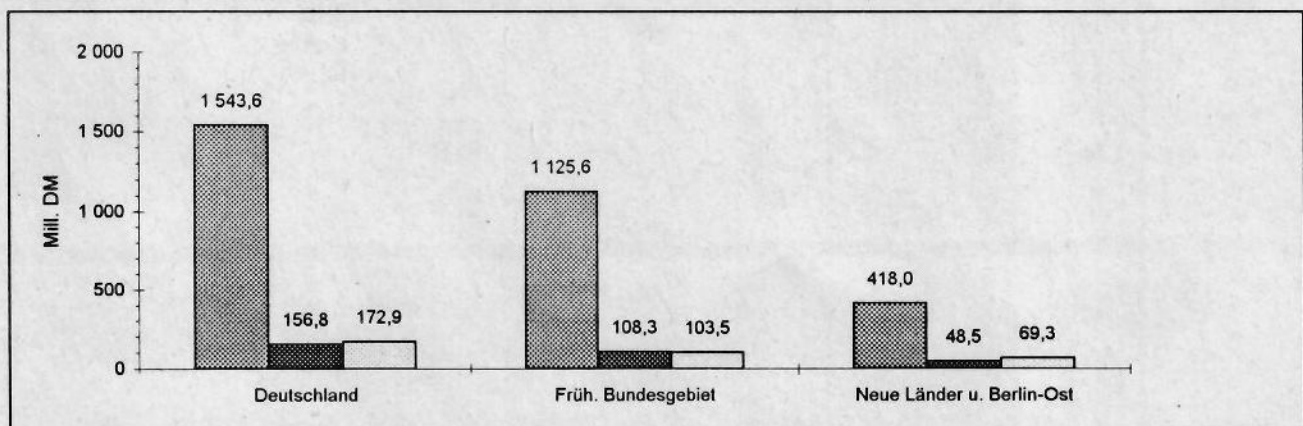

Durchschnittliche Kaufwerte für Bauland insgesamt in den Bundesländern

Angaben für das 1. Vierteljahr 1997
in DM je m²

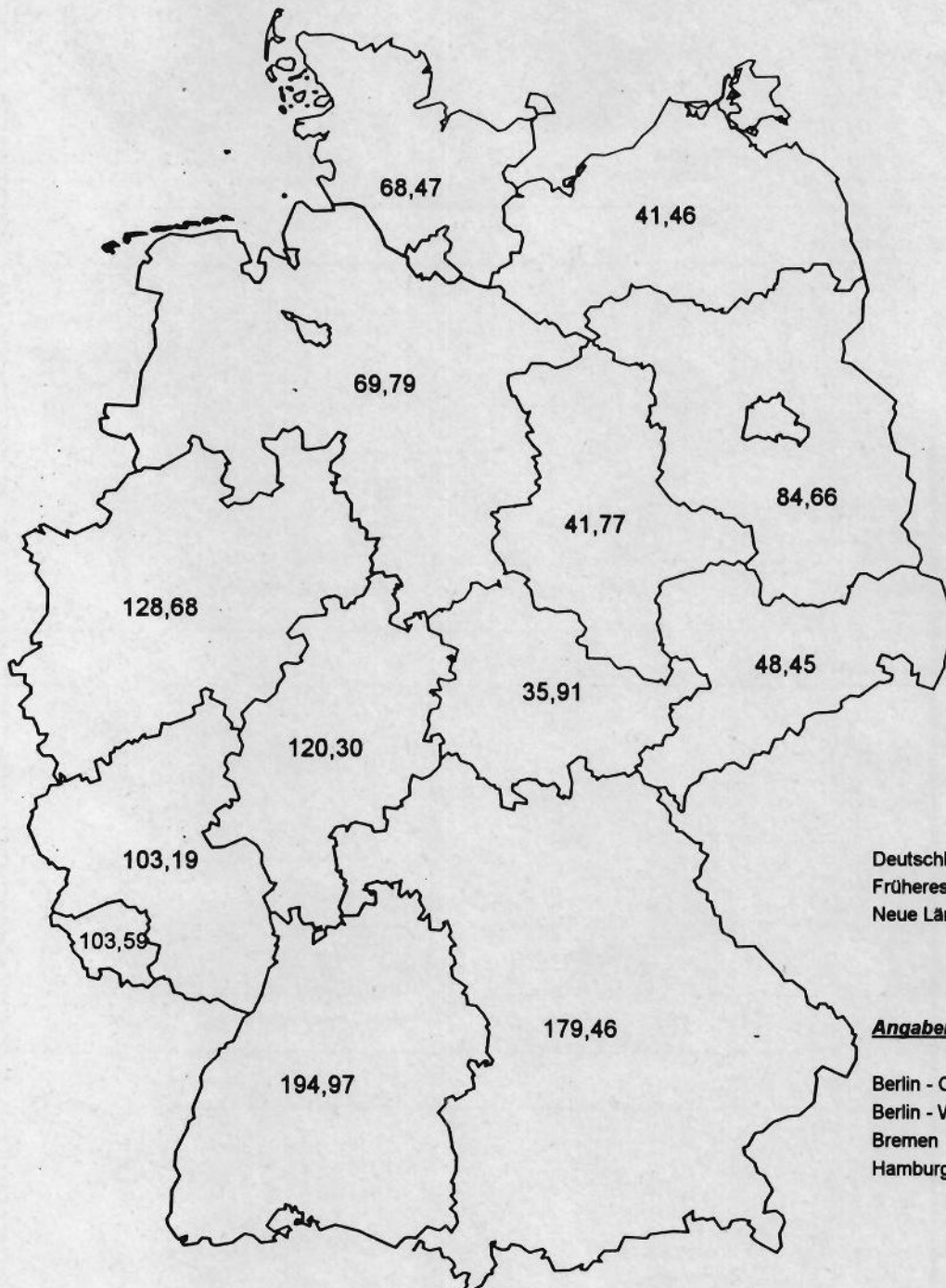

Deutschland	82,40
Früheres Bundesgebiet	103,26
Neue Länder u. Berlin-Ost	54,79

Angaben für Stadtstaaten

Berlin - Ost	1 060,76
Berlin - West	910,31
Bremen	259,49
Hamburg	

Durchschnittliche Kaufwerte für Bauland nach Baulandarten

Vierteljahresergebnisse in DM je m²

Baulandarten insgesamt

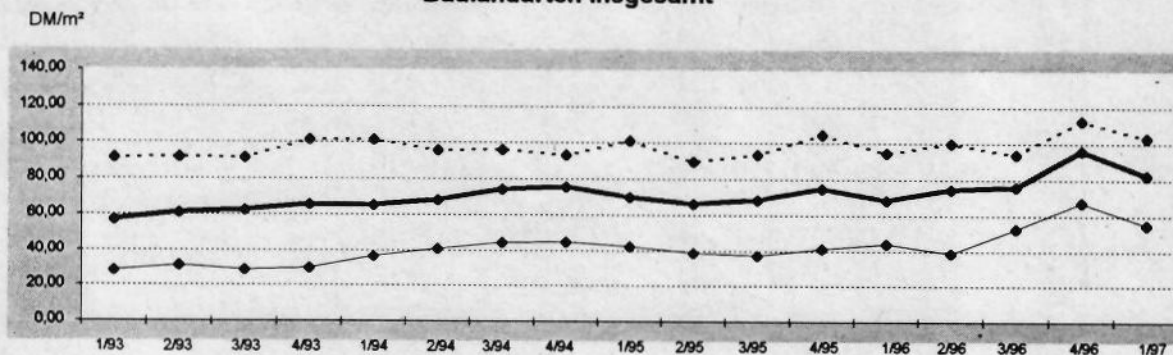

Baureifes Land

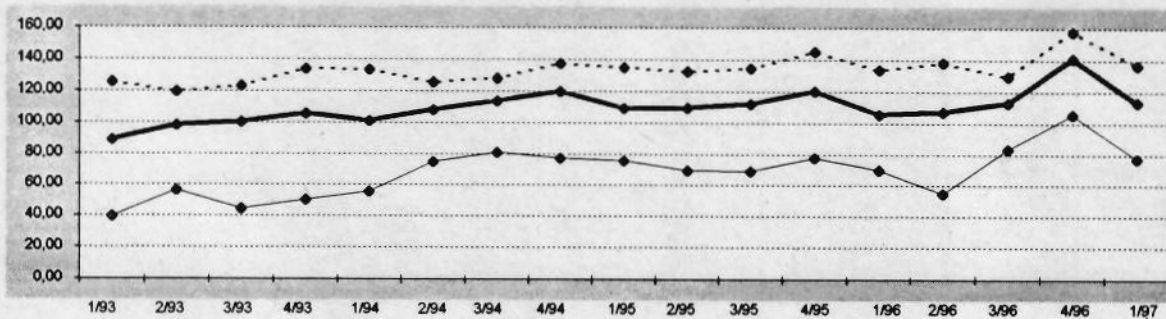

Rohbauland

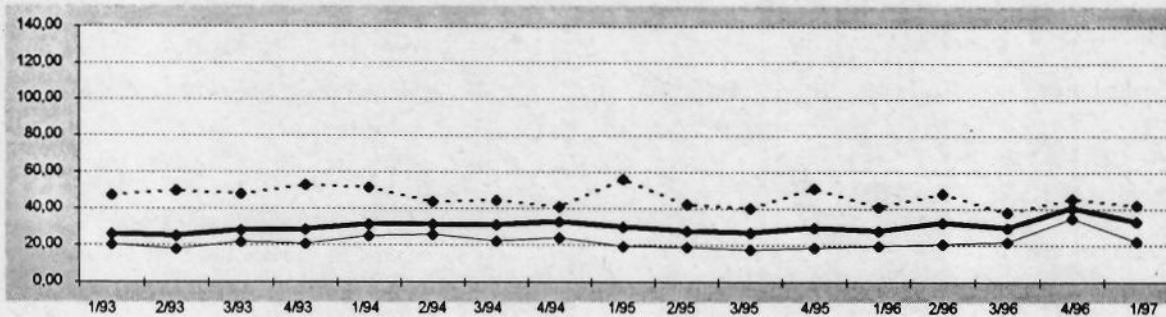

Sonstiges Bauland

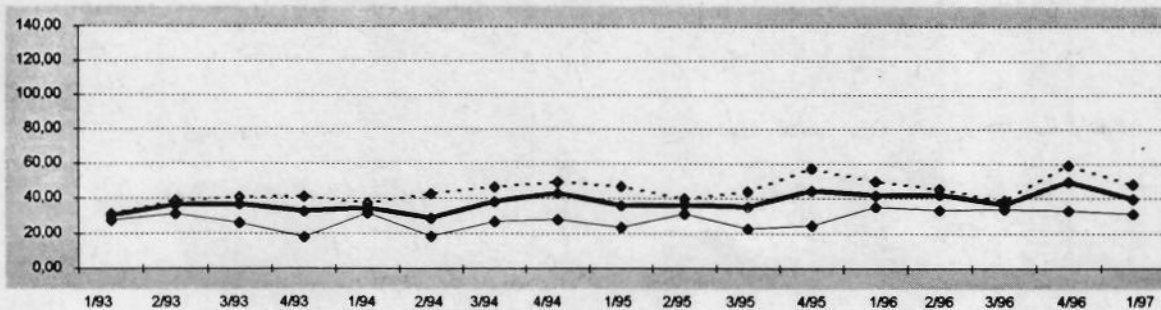

—●— Deutschland - - - ♦ - - - Früheres Bundesgebiet —■— Neue Länder und Berlin-Ost

1 KAUFWERTE FUER BAULAND 1.VJ.1997 NACH BAULANDARTEN, LAENDERN UND GEMEINDEGROESSENKLASSEN

BAU- LAND- ARTEN INS- GESAMT	BAU- REIFES LAND	ROH- BAU- LAND	SONST. BAULAND ZUSAMMEN	INDU- STRIE- LAND	LAND FUER VER- KEHRS- ZWECKE	FREI- FLAE- CHEN	BAU- LAND- ARTEN INS- GESAMT	BAU- REIFES LAND	ROH- BAU- LAND	SONST. BAULAND ZUSAMMEN	INDU- STRIE- LAND	LAND FUER VER- KEHRS- ZWECKE	FREI- FLAE- CHEN
--	------------------------	----------------------	-------------------------------	-------------------------	--	------------------------	--	------------------------	----------------------	-------------------------------	-------------------------	--	------------------------

DEUTSCHLAND

GEMEINDEN UNTER 2 000 EINWOHNERN						GEMEINDEN MIT 50 000 BIS UNTER 100 000 EINWOHNERN								
A	4193	3254	716	223	136	76	11 A	959	836	44	79	59	16	4
B	6260	3548	1594	1117	945	125	47 B	1200	689	270	241	214	19	7
C	269366	203678	34407	31281	30749	456	76 C	147115	123927	7142	16046	15060	317	.
D	43,03	57,40	21,58	27,99	32,52	3,66	1,61 D	122,57	179,79	26,47	66,54	70,30	16,24	.
E	0,15	2,00	0,71	0,15	1,50	0,15	0,43 E	0,40	2,11	0,40	1,00	11,11	1,00	.
F	636,56	636,56	200,00	165,00	165,00	50,00	12,00 F	2144,61	2144,61	260,40	841,18	841,18	104,00	.
GEMEINDEN MIT 2 000 BIS UNTER 5 000 EINWOHNERN						GEMEINDEN MIT 100 000 BIS UNTER 200 000 EINWOHNERN								
A	2795	2238	413	144	113	24	7 A	463	426	21	16	11	.	.
B	4071	2461	1104	506	447	52	8 B	462	339	89	34	32	.	.
C	233194	190783	29104	13307	12739	362	207 C	108632	91208	12562	4861	4596	.	.
D	57,28	77,52	26,36	26,29	28,50	7,00	27,14 D	235,20	269,29	141,05	142,54	141,89	.	.
E	0,40	0,40	0,45	1,80	5,00	1,90	1,80 E	4,00	13,16	25,00	4,00	13,41	.	.
F	929,75	929,75	472,75	350,00	350,00	80,00	78,00 F	1035,58	1035,58	690,57	450,00	450,00	.	.
GEMEINDEN MIT 5 000 BIS UNTER 10 000 EINWOHNERN						GEMEINDEN MIT 200 000 BIS UNTER 500 000 EINWOHNERN								
A	2207	1875	194	138	103	29	6 A	269	238
B	2924	1716	633	576	419	143	14 B	507	299	33	175	163	.	.
C	265229	231049	15551	18630	17043	1301	286 C	63288	51865	.	10142	9741	.	.
D	90,69	134,68	24,57	32,34	40,69	9,08	20,39 D	124,75	173,29	.	57,96	59,87	.	.
E	1,00	1,00	1,58	1,68	3,00	1,68	5,00 E	0,50	5,41	.	0,50	0,50	.	.
F	1111,11	1111,11	450,00	438,23	438,23	135,00	200,00 F	1025,00	1025,00	.	500,00	500,00	.	.
GEMEINDEN MIT 10 000 BIS UNTER 20 000 EINWOHNERN						GEMEINDEN MIT 500 000 EINWOHNERN UND MEHR								
A	2760	2415	172	173	130	39	4 A	185	171
B	3559	2280	666	614	572	35	7 B	140	116	.	24	.	.	.
C	345179	283171	30352	31656	29769	1507	C	93198	81156	.	11921	.	.	.
D	96,97	124,19	45,59	51,58	52,04	43,67	D	663,36	702,05	.	499,71	.	.	.
E	0,61	1,00	1,80	0,61	0,61	1,00	E	37,43	51,28	.	40,00	.	.	.
F	1416,94	1416,94	625,00	450,00	450,00	244,00	F	8935,06	8935,06	.	964,13	.	.	.
GEMEINDEN MIT 20 000 BIS UNTER 50 000 EINWOHNERN						INSGESAMT								
A	2686	2354	141	191	160	28	3 A	16517	13807	1707	1003	740	223	40
B	3607	2178	360	1069	1016	52	1 B	22732	13626	4750	4356	3824	431	101
C	348030	286769	26240	35022	33964	1039	C	1873231	1543605	156760	172866	164038	5663	3166
D	96,49	131,68	72,85	32,76	33,44	19,88	D	82,40	113,28	33,00	39,68	42,89	13,13	31,39
E	1,00	1,05	1,00	3,03	3,03	4,50	E	0,15	0,40	0,40	0,15	0,50	0,15	0,43
F	2718,18	2718,18	396,93	321,57	298,63	321,57	F	8935,06	8935,06	690,57	964,13	964,13	400,00	450,00

BADEN-WUERTTEMBERG

GEMEINDEN UNTER 2 000 EINWOHNERN						GEMEINDEN MIT 50 000 BIS UNTER 100 000 EINWOHNERN								
A	91	63	25	3	3	.	A	36	31	5	.	.	.	
B	84	45	35	4	4	.	B	28	20	8	.	.	.	
C	6876	5461	1141	.	.	.	C	10052	8837	1216	.	.	.	
D	81,48	121,37	32,36	.	.	.	D	359,59	445,54	149,67	.	.	.	
E	15,00	29,00	15,00	.	.	.	E	60,00	60,00	60,00	.	.	.	
F	380,00	380,00	130,00	.	.	.	F	1090,00	1090,00	450,00	.	.	.	
GEMEINDEN MIT 2 000 BIS UNTER 5 000 EINWOHNERN						GEMEINDEN MIT 100 000 BIS UNTER 200 000 EINWOHNERN								
A	324	247	61	16	10	.	A	20	
B	339	190	115	34	29	.	B	16	
C	32827	28203	2765	1859	1649	.	197 C	6760	6684	
D	96,85	148,52	24,00	54,97	56,92	.	42,78 D	428,18	444,78	
E	7,70	20,00	7,70	20,83	20,83	.	31,24 E	100,00	272,95	
F	775,00	775,00	234,00	350,00	350,00	.	78,00 F	700,00	700,00	
GEMEINDEN MIT 5 000 BIS UNTER 10 000 EINWOHNERN						GEMEINDEN MIT 200 000 BIS UNTER 500 000 EINWOHNERN								
A	281	236	37	8	.	.	A	
B	225	165	51	9	.	.	B	
C	42250	38978	2149	1123	975	.	C	
D	188,09	236,93	42,36	119,89	113,50	.	D	
E	12,00	25,00	12,00	79,21	79,21	.	E	
F	1111,11	1111,11	450,00	250,00	250,00	.	F	
GEMEINDEN MIT 10 000 BIS UNTER 20 000 EINWOHNERN						GEMEINDEN MIT 500 000 EINWOHNERN UND MEHR								
A	253	218	25	10	.	.	A	22	19	3	.	.	.	
B	204	154	34	15	.	.	B	26	13	13	.	.	.	
C	50119	42352	6324	1443	1436	.	C	21594	12439	
D	246,21	274,46	186,04	94,58	95,81	.	D	815,18	949,82	
E	12,00	37,00	17,98	12,00	12,00	.	E	
F	1416,94	1416,94	440,08	233,58	233,58	.	F	
GEMEINDEN MIT 20 000 BIS UNTER 50 000 EINWOHNERN						INSGESAMT								
A	169	146	15	8	8	.	A	1200	983	163	54	40	4	10
B	135	110	12	13	13	.	B	1059	714	247	98	88	3	7
C	34893	32461	1181	1251	1251	.	C	206462	176506	13561	16396	15285	.	947
D	257,71	294,85	97,01	95,28	95,28	.	D	194,97	247,35	54,81	167,38	173,36	.	131,57
E	40,00	84,16	40,00	59,10	59,10	.	E	7,70	20,00	7,70	12,00	12,00	.	25,00
F	1200,00	1200,00	396,93	210,00	210,00	.	F	2200,00	2200,00	450,00	964,13	964,13	.	450,00

1 KAUFWERTE FUER BAULAND 1.VJ.1997 NACH BAULANDARTEN, LAENDERN UND GEMEINDEGROESSENKLASSEN

BAU- LAND- ARTEN INS- GESAMT	BAU- REIFES LAND	ROH- BAU- LAND	SONST. BAULAND ZUSAMMEN	INDU- STRIE- LAND	LAND FUER VER- KEHRS- ZWECKE	FREI- FLAE- CHEN	BAU- LAND- ARTEN INS- GESAMT	BAU- REIFES LAND	ROH- BAU- LAND	SONST. BAULAND ZUSAMMEN	INDU- STRIE- LAND	LAND FUER VER- KEHRS- ZWECKE	FREI- FLAE- CHEN
BAYERN													
GEMEINDEN UNTER 2 000 EINWOHNERN							GEMEINDEN MIT 50 000 BIS UNTER 100 000 EINWOHNERN						
A 221	164	A 40	32	8
B 232	132	95	.	.	.	B 37	23	13
C 20033	15776	4030	.	.	.	C 8630	7607	1023
D 86,45	119,91	42,56	.	.	.	D 235,45	328,10	75,93
E 4,50	4,50	16,12	.	.	.	E 55,00	68,00	55,00
F 636,56	636,56	190,00	.	.	.	F 917,43	917,43	233,33
GEMEINDEN MIT 2 000 BIS UNTER 5 000 EINWOHNERN							GEMEINDEN MIT 100 000 BIS UNTER 200 000 EINWOHNERN						
A 356	319	35	.	.	.	A 26	26
B 292	253	37	.	.	.	B 12	12
C 46383	43552	2699	.	.	.	C 6004	6004
D 158,94	172,27	72,95	.	.	.	D 519,38	519,38
E 11,11	20,25	11,11	.	.	.	E 340,00	340,00
F 855,67	855,67	472,75	.	.	.	F 905,56	905,56
GEMEINDEN MIT 5 000 BIS UNTER 10 000 EINWOHNERN							GEMEINDEN MIT 200 000 BIS UNTER 500 000 EINWOHNERN						
A 232	196	25	11	11	.	A
B 211	166	24	21	21	.	B
C 42524	37685	1387	3451	3451	.	C
D 201,92	226,58	58,96	166,30	166,30	.	D
E 17,00	23,00	17,00	37,33	37,33	.	E
F 990,00	990,00	220,00	438,23	438,23	.	F
GEMEINDEN MIT 10 000 BIS UNTER 20 000 EINWOHNERN							GEMEINDEN MIT 500 000 EINWOHNERN UND MEHR						
A 202	182	11	9	6	3	A
B 190	148	28	15	10	5	B
C 40268	36780	2228	1260	852	.	C
D 211,96	249,33	80,36	85,44	88,55	.	D
E 18,68	18,68	29,33	45,00	50,00	.	E
F 1400,00	1400,00	197,63	132,74	132,74	.	F
GEMEINDEN MIT 20 000 BIS UNTER 50 000 EINWOHNERN							INSGESAMT						
A 41	36	A 1124	961	138	25	21	4	.	.
B 31	28	B 1006	764	198	44	38	6	.	.
C 13655	13271	C 180535	163714	11735	5085	4662	.	.	.
D 445,05	469,74	D 179,46	214,24	59,21	116,66	123,17	.	.	.
E 25,00	85,00	E 4,50	4,50	11,11	25,00	32,00	.	.	.
F 2718,18	2718,18	F 2718,18	2718,18	472,75	438,23	438,23	.	.	.
BRANDENBURG													
GEMEINDEN UNTER 2 000 EINWOHNERN							GEMEINDEN MIT 50 000 BIS UNTER 100 000 EINWOHNERN						
A 652	605	28	19	19	.	A 64	57
B 1010	650	134	226	226	.	B 69	51	.	18	18	.	.	.
C 63821	41230	3366	19226	19226	.	C 5876	4018	.	1799	1799	.	.	.
D 63,20	63,47	25,08	85,09	85,09	.	D 84,85	78,58	.	102,28	102,28	.	.	.
E .	.	1,00	.	.	.	E 2,11	2,11	.	44,29	44,29	.	.	.
F 390,63	390,63	186,00	165,00	165,00	.	F 300,00	300,00	.	196,80	196,80	.	.	.
GEMEINDEN MIT 2 000 BIS UNTER 5 000 EINWOHNERN							GEMEINDEN MIT 100 000 BIS UNTER 200 000 EINWOHNERN						
A 250	221	20	9	9	.	A 32	29
B 362	315	25	22	22	.	B 38	26
C 33597	30571	897	2129	2129	.	C 6422	4367
D 92,83	97,12	35,55	97,12	97,12	.	D 166,86	165,46
E .	.	6,67	27,46	27,46	.	E 30,00	30,00
F 449,92	449,92	90,00	207,62	207,62	.	F 720,29	720,29
GEMEINDEN MIT 5 000 BIS UNTER 10 000 EINWOHNERN							GEMEINDEN MIT 200 000 BIS UNTER 500 000 EINWOHNERN						
A 138	130	A
B 201	179	10	13	13	.	B
C 34068	32794	.	662	662	.	C
D 169,33	183,70	.	52,59	52,59	.	D
E	E
F 355,14	355,14	.	111,00	111,00	.	F
GEMEINDEN MIT 10 000 BIS UNTER 20 000 EINWOHNERN							GEMEINDEN MIT 500 000 EINWOHNERN UND MEHR						
A 111	93	9	9	9	.	A
B 229	125	9	95	95	.	B
C 31089	22406	1282	7402	7402	.	C
D 135,78	179,35	147,59	77,62	77,62	.	D
E .	.	19,12	0,61	0,61	.	E
F 587,24	587,24	506,97	294,49	294,49	.	F
GEMEINDEN MIT 20 000 BIS UNTER 50 000 EINWOHNERN							INSGESAMT						
A 151	131	6	14	14	.	A 1398	1266	68	64	64	.	.	.
B 358	114	7	237	237	.	B 2268	1459	196	613	613	.	.	.
C 17123	13104	198	3821	3821	.	C 191997	148490	8409	35098	35098	.	.	.
D 47,81	115,45	27,50	16,09	16,09	.	D 84,66	101,78	42,89	57,27	57,27	.	.	.
E 5,00	7,06	5,00	6,25	6,25	.	E
F 481,43	481,43	85,00	46,00	46,00	.	F 720,29	720,29	506,97	294,49	294,49	.	.	.

1 KAUFWERTE FUER BAULAND 1.VJ.1997 NACH BAULANDARTEN, LAENDERN UND GEMEINDEGROESSENKLASSEN

BAU- LAND- ARTEN INS- GESAMT	BAU- REIFES LAND	ROH- BAU- LAND	SONST. BAULAND ZUSAMMEN	INDU- STRIE- LAND	LAND FUER VER- KEHRS- ZWECKE	FREI- FLAE- CHEN	BAU- LAND- ARTEN INS- GESAMT	BAU- REIFES LAND	ROH- BAU- LAND	SONST. BAULAND ZUSAMMEN	INDU- STRIE- LAND	LAND FUER VER- KEHRS- ZWECKE	FREI- FLAE- CHEN
HESSEN													
GEMEINDEN UNTER 2 000 EINWOHNERN							GEMEINDEN MIT 50 000 BIS UNTER 100 000 EINWOHNERN						
A	A	16	15
B	B	13	10
C	C	3989	1489
D	D	298,82	143,48
E	E	35,00	35,00
F	F	841,18	453,90
GEMEINDEN MIT 2 000 BIS UNTER 5 000 EINWOHNERN							GEMEINDEN MIT 100 000 BIS UNTER 200 000 EINWOHNERN						
A	77	57	16	4	4	.	A
B	83	48	19	15	15	.	B
C	3599	2796	533	.	.	.	C
D	43,56	57,97	27,48	.	.	.	D
E	15,00	15,00	15,00	.	.	.	E
F	929,75	929,75	65,00	.	.	.	F
GEMEINDEN MIT 5 000 BIS UNTER 10 000 EINWOHNERN							GEMEINDEN MIT 200 000 BIS UNTER 500 000 EINWOHNERN						
A	164	136	22	6	6	.	A
B	213	116	51	45	45	.	B
C	13437	9794	1404	2239	2239	.	C
D	63,19	84,26	27,50	49,37	49,37	.	D
E	6,00	10,00	6,00	6,00	6,00	.	E
F	840,02	840,02	65,00	210,00	210,00	.	F
GEMEINDEN MIT 10 000 BIS UNTER 20 000 EINWOHNERN							GEMEINDEN MIT 500 000 EINWOHNERN UND MEHR						
A	138	118	16	4	4	.	A
B	143	99	24	20	20	.	B
C	25936	22802	2032	.	.	.	C
D	181,51	229,41	86,12	.	.	.	D
E	8,00	10,00	8,00	.	.	.	E
F	1250,00	1250,00	625,00	.	.	.	F
GEMEINDEN MIT 20 000 BIS UNTER 50 000 EINWOHNERN							INSGESAMT						
A	39	37	A	444	367	56	21	19	.
B	26	23	B	490	299	95	96	93	.
C	7918	7149	C	58927	44508	4089	10331	10206	.
D	309,49	312,62	D	120,30	148,82	43,21	107,47	109,59	.
E	42,00	42,00	E	6,00	10,00	6,00	6,00	6,00	.
F	1051,14	1051,14	F	1250,00	1250,00	625,00	841,18	841,18	.
MECKLENBURG-VORPOMMERN													
GEMEINDEN UNTER 2 000 EINWOHNERN							GEMEINDEN MIT 50 000 BIS UNTER 100 000 EINWOHNERN						
A	550	295	245	10	.	.	A	77	66	11	.	.	.
B	873	311	495	67	.	32	B	279	66	213	.	.	.
C	32525	22944	9540	41	.	26	C	9963	8039	1924	.	.	.
D	37,28	73,87	19,26	0,61	.	0,80	D	35,73	121,83	9,04	.	.	.
E	0,15	3,50	1,00	0,15	.	0,15	E	0,40	33,01	0,40	.	.	.
F	300,00	300,00	150,00	2,32	.	2,32	F	379,69	379,69	70,00	.	.	.
GEMEINDEN MIT 2 000 BIS UNTER 5 000 EINWOHNERN							GEMEINDEN MIT 100 000 BIS UNTER 200 000 EINWOHNERN						
A	152	90	A	19	15	4	.	.	.
B	139	72	66	.	.	.	B	41	10	31	.	.	.
C	7781	6417	1356	.	.	.	C	2696	1144
D	55,78	88,57	20,51	.	.	.	D	65,23	115,92
E	0,45	2,75	0,45	.	.	.	E
F	245,20	245,20	90,00	.	.	.	F
GEMEINDEN MIT 5 000 BIS UNTER 10 000 EINWOHNERN							GEMEINDEN MIT 200 000 BIS UNTER 500 000 EINWOHNERN						
A	62	39	A	25	22
B	151	25	84	.	.	.	B	43	37
C	5429	2583	2762	.	.	.	C	3453	3304
D	35,89	101,88	33,03	.	.	.	D	80,20	89,63
E	1,58	35,00	1,58	.	.	.	E
F	443,04	443,04	73,64	.	.	.	F
GEMEINDEN MIT 10 000 BIS UNTER 20 000 EINWOHNERN							GEMEINDEN MIT 500 000 EINWOHNERN UND MEHR						
A	83	60	17	6	.	.	A
B	107	51	53	2	.	2	B
C	5762	4150	1597	15	.	6	C
D	53,97	81,53	29,92	6,13	.	3,22	D
E	1,00	1,38	1,80	1,00	.	1,00	E
F	213,08	213,08	60,00	15,00	.	15,00	F
GEMEINDEN MIT 20 000 BIS UNTER 50 000 EINWOHNERN							INSGESAMT						
A	22	18	4	.	.	.	A	990	605	364	21	16	.
B	21	13	9	.	.	.	B	1655	585	952	118	6	77
C	1003	691	C	68613	49272	19096	245	.	124
D	46,68	53,53	D	41,46	84,24	20,05	2,09	.	1,60
E	4,90	41,11	E	0,15	1,38	0,40	0,15	.	0,15
F	200,00	200,00	F	443,04	443,04	150,00	45,00	.	15,00

1 KAUFWERTE FUER BAULAND 1.VJ.1997 NACH BAULANDARTEN, LAENDERN UND GEMEINDEGROESSENKLASSEN

BAU- LAND- ARTEN INS- GESAMT	BAU- REIFES LAND	ROH- BAU- LAND	SONST. BAULAND ZUSAMMEN	INDU- STRIE- LAND	LAND FUER VER- KEHRS- ZWECKE	FREI- FLAE- CHEN	BAU- LAND- ARTEN INS- GESAMT	BAU- REIFES LAND	ROH- BAU- LAND	SONST. BAULAND ZUSAMMEN	INDU- STRIE- LAND	LAND FUER VER- KEHRS- ZWECKE	FREI- FLAE- CHEN
NIEDERSACHSEN													
GEMEINDEN UNTER 2 000 EINWOHNERN						GEMEINDEN MIT 50 000 BIS UNTER 100 000 EINWOHNERN							
A	479	439	16	24	8	.	A	308	284	3	21	21	.
B	659	493	117	49	41	.	B	345	247	11	87	87	.
C	22740	20034	2142	564	449	101	C	40318	35310	.	2976	2976	.
D	34,51	40,60	18,34	11,57	10,93	16,81	D	116,96	142,75	.	34,39	34,39	.
E	3,96	3,96	6,00	4,00	4,92	7,00	E	10,30	10,30	.	11,11	11,11	.
F	202,70	202,70	50,00	64,97	64,97	30,00	F	2144,61	2144,61	.	100,00	100,00	.
GEMEINDEN MIT 2 000 BIS UNTER 5 000 EINWOHNERN						GEMEINDEN MIT 100 000 BIS UNTER 200 000 EINWOHNERN							
A	521	479	19	23	18	5	A	222	213
B	807	502	157	148	146	1	B	200	166
C	36970	29073	5916	1982	1959	23	C	46268	39507	6636	.	.	.
D	45,83	57,92	37,70	13,41	13,37	18,32	D	231,78	237,88	206,07	.	.	.
E	4,00	4,00	20,00	7,90	7,90	10,00	E	20,00	20,00	124,40	.	.	.
F	247,52	247,52	225,00	70,00	70,00	25,00	F	850,21	850,21	250,00	.	.	.
GEMEINDEN MIT 5 000 BIS UNTER 10 000 EINWOHNERN						GEMEINDEN MIT 200 000 BIS UNTER 500 000 EINWOHNERN							
A	738	672	22	44	33	.	A	38	35
B	1073	589	302	182	175	.	B	88	60
C	48234	40592	4465	3178	3062	110	C	9444	8810
D	44,96	68,92	14,77	17,49	17,49	17,51	D	107,67	146,74
E	4,81	5,00	4,81	5,00	6,62	5,00	E
F	300,16	300,16	130,00	65,00	65,00	60,00	F
GEMEINDEN MIT 10 000 BIS UNTER 20 000 EINWOHNERN						GEMEINDEN MIT 500 000 EINWOHNERN UND MEHR							
A	1143	1053	34	56	42	11	3 A	72	67	.	5	.	.
B	1554	1095	292	167	151	9	7 B	25	21	.	3	.	.
C	101800	87892	7998	5910	4759	777	C	7646	6266	.	1381	.	.
D	65,50	80,24	27,42	35,37	31,53	84,62	D	308,42	293,72	.	399,06	.	.
E	1,00	1,00	10,00	2,25	6,00	2,25	E
F	450,00	450,00	140,56	244,00	160,00	244,00	F
GEMEINDEN MIT 20 000 BIS UNTER 50 000 EINWOHNERN						INSGESAMT							
A	845	774	11	60	46	.	A	4366	4016	113	237	171	57
B	1151	753	107	292	288	.	B	5900	3927	1044	929	890	27
C	98344	74187	11929	12228	11921	297	C	411765	341671	41655	28439	25199	1704
D	85,45	98,58	111,80	41,93	41,41	91,06	D	69,79	87,00	39,89	30,61	28,32	62,50
E	2,50	2,50	20,00	8,00	8,52	8,00	E	1,00	1,00	4,81	2,25	4,92	2,25
F	674,89	674,89	180,00	230,52	230,52	215,00	F	2144,61	2144,61	260,40	430,00	230,52	400,00
NORDRHEIN-WESTFALEN													
GEMEINDEN UNTER 2 000 EINWOHNERN						GEMEINDEN MIT 50 000 BIS UNTER 100 000 EINWOHNERN							
A	A	243	215	4	24	19	.
B	B	264	171	16	77	70	.
C	C	47882	41409	.	4951	4874	.
D	D	181,26	242,31	.	64,04	69,17	.
E	E	10,00	47,02	.	10,00	26,00	.
F	F	711,61	711,61	.	190,00	190,00	.
GEMEINDEN MIT 2 000 BIS UNTER 5 000 EINWOHNERN						GEMEINDEN MIT 100 000 BIS UNTER 200 000 EINWOHNERN							
A	A	77	68
B	B	99	67	6	25	25	.
C	C	20855	17218	.	2782	2782	.
D	D	211,33	256,64	.	110,75	110,75	.
E	E	13,41	74,63	.	13,41	13,41	.
F	F	665,79	665,79	.	150,00	150,00	.
GEMEINDEN MIT 5 000 BIS UNTER 10 000 EINWOHNERN						GEMEINDEN MIT 200 000 BIS UNTER 500 000 EINWOHNERN							
A	202	177	8	17	14	3	A	71	66
B	250	124	6	120	62	58	B	59	41	.	17	7	10
C	14375	12161	138	2077	1092	.	C	14665	13902	.	764	.	.
D	57,57	98,21	22,41	17,34	17,64	.	D	249,92	336,40	.	44,00	.	.
E	6,00	10,50	17,00	6,00	6,00	.	E	25,00	130,62	.	25,00	.	.
F	308,06	308,06	35,00	100,00	49,20	.	F	994,73	994,73	.	73,33	.	.
GEMEINDEN MIT 10 000 BIS UNTER 20 000 EINWOHNERN						GEMEINDEN MIT 500 000 EINWOHNERN UND MEHR							
A	512	462	18	32	29	3	A	22
B	592	401	65	126	125	2	B	21
C	58758	47467	5146	6144	6102	.	C	10202	10173
D	99,23	118,36	79,39	48,67	49,00	.	D	486,43	501,13
E	10,00	10,00	11,30	12,00	15,00	.	E	37,43	143,33
F	410,51	410,51	188,11	200,00	200,00	.	F	1474,62	1474,62
GEMEINDEN MIT 20 000 BIS UNTER 50 000 EINWOHNERN						INSGESAMT							
A	754	690	32	32	.	.	A	1884	1700	67	117	103	.
B	763	569	55	140	135	.	B	2050	1395	149	505	424	65
C	96924	87224	2774	6926	6841	.	C	263766	229649	10475	23643	22197	1131
D	127,01	153,30	50,85	49,62	50,66	.	D	128,68	164,59	70,20	46,79	52,34	17,36
E	4,50	12,50	12,08	4,50	13,00	.	E	4,50	10,00	11,30	4,50	6,00	4,50
F	698,76	698,76	140,00	321,57	194,34	.	F	1474,62	1474,62	364,81	321,57	200,00	321,57

1 KAUFWERTE FUER BAULAND 1.VJ.1997 NACH BAULANDARTEN, LAENDERN UND GEMEINDEGROESSENKLASSEN

BAU- LAND- ARTEN INS- GESAMT	BAU- REIFES LAND	ROH- BAU- LAND	SONST. BAULAND ZUSAMMEN	INDU- STRIE- LAND	LAND FUER VER- KEHRS- ZWECKE	FREI- FLAE- CHEN	BAU- LAND- ARTEN INS- GESAMT	BAU- REIFES LAND	ROH- BAU- LAND	SONST. BAULAND ZUSAMMEN	INDU- STRIE- LAND	LAND FUER VER- KEHRS- ZWECKE	FREI- FLAE- CHEN
RHEINLAND-PFALZ													
GEMEINDEN UNTER 2 000 EINWOHNERN							GEMEINDEN MIT 50 000 BIS UNTER 100 000 EINWOHNERN						
A	372	285	47	40	6	30	4 A	50	28	5	17	6	11
B	404	258	116	30	6	19	6 B	49	14	6	29	11	18
C	19871	17423	2238	211	123	71	C	5796	4295	228	1272	985	287
D	49,15	67,59	19,23	6,98	22,00	3,86	D	118,93	313,98	38,17	43,76	91,58	15,66
E	0,80	5,09	2,00	0,80	8,50	0,80	E	1,00	138,38	22,00	1,00	50,00	1,00
F	620,00	620,00	200,00	35,00	35,00	18,00	F	1124,50	1124,50	100,00	268,72	268,72	83,33
GEMEINDEN MIT 2 000 BIS UNTER 5 000 EINWOHNERN							GEMEINDEN MIT 100 000 BIS UNTER 200 000 EINWOHNERN						
A	142	111	10	21	14	7	A	26	17
B	133	64	28	41	34	7	B	26	17
C	12902	10019	1107	1776	1732	44	C	13474	11840	1524	.	.	.
D	96,83	156,22	39,32	43,36	50,52	6,55	D	509,57	702,18	172,70	.	.	.
E	2,00	10,00	13,00	2,00	5,99	2,00	E	4,00	224,95	36,00	.	.	.
F	591,18	591,18	65,86	136,24	136,24	10,00	F	1035,58	1035,58	690,57	.	.	.
GEMEINDEN MIT 5 000 BIS UNTER 10 000 EINWOHNERN							GEMEINDEN MIT 200 000 BIS UNTER 500 000 EINWOHNERN						
A	70	45	.	.	10	.	A
B	94	34	9	51	32	7	B
C	13379	9388	547	3444	3266	36	C
D	141,86	274,68	59,81	67,55	102,21	5,08	D
E	3,99	44,12	5,95	3,99	11,11	3,99	E
F	693,64	693,64	239,55	375,00	375,00	60,00	F
GEMEINDEN MIT 10 000 BIS UNTER 20 000 EINWOHNERN							GEMEINDEN MIT 500 000 EINWOHNERN UND MEHR						
A	49	27	4	18	5	13	A
B	65	21	6	39	25	13	B
C	8206	4349	.	3519	3283	236	C
D	125,79	209,70	.	91,40	129,81	17,88	D
E	3,00	68,00	.	3,00	10,13	3,00	E
F	610,00	610,00	.	339,26	339,26	67,43	F
GEMEINDEN MIT 20 000 BIS UNTER 50 000 EINWOHNERN							INSGESAMT						
A	107	78	21	8	3	5	A	816	591	98	127	44	76
B	138	60	36	41	31	10	B	910	468	210	232	139	75
C	20266	13639	3964	2663	.	173	C	93893	70953	9946	12994	11880	943
D	147,29	226,01	110,29	64,47	.	16,91	D	103,19	151,70	47,27	56,07	85,49	12,65
E	7,00	35,00	13,75	7,00	.	7,00	E	0,80	5,09	2,00	0,80	5,99	0,80
F	800,00	800,00	285,57	128,72	.	50,00	F	1124,50	1124,50	690,57	375,00	375,00	215,00
SAARLAND													
GEMEINDEN UNTER 2 000 EINWOHNERN							GEMEINDEN MIT 50 000 BIS UNTER 100 000 EINWOHNERN						
A	A
B	B
C	C
D	D
E	E
F	F
GEMEINDEN MIT 2 000 BIS UNTER 5 000 EINWOHNERN							GEMEINDEN MIT 100 000 BIS UNTER 200 000 EINWOHNERN						
A	A
B	B
C	C
D	D
E	E
F	F
GEMEINDEN MIT 5 000 BIS UNTER 10 000 EINWOHNERN							GEMEINDEN MIT 200 000 BIS UNTER 500 000 EINWOHNERN						
A	7	7	A
B	6	6	B
C	405	405	C
D	66,22	66,22	D
E	32,50	32,50	E
F	142,64	142,64	F
GEMEINDEN MIT 10 000 BIS UNTER 20 000 EINWOHNERN							GEMEINDEN MIT 500 000 EINWOHNERN UND MEHR						
A	23	23	A
B	16	16	B
C	1543	1543	C
D	97,69	97,69	D
E	20,00	20,00	E
F	184,17	184,17	F
GEMEINDEN MIT 20 000 BIS UNTER 50 000 EINWOHNERN							INSGESAMT						
A	26	23	A	58	55
B	21	14	B	45	38
C	2389	2114	C	4626	4350
D	113,71	151,00	D	103,59	115,57
E	27,50	30,00	E	20,00	20,00
F	287,58	287,58	F	287,58	287,58

1 KAUFWERTE FUER BAULAND 1.VJ.1997 NACH BAULANDARTEN, LAENDERN UND GEMEINDEGROESSENKLASSEN

BAU- LAND- ARTEN INS- GESAMT	BAU- REIFES LAND	ROH- BAU- LAND	SONST. BAULAND ZUSAMMEN	INDU- STRIE- LAND	LAND FUER VER- KEHRS- ZWECKE	FREI- FLAE- CHEN	BAU- LAND- ARTEN INS- GESAMT	BAU- REIFES LAND	ROH- BAU- LAND	SONST. BAULAND ZUSAMMEN	INDU- STRIE- LAND	LAND FUER VER- KEHRS- ZWECKE	FREI- FLAE- CHEN
SACHSEN													
GEMEINDEN UNTER 2 000 EINWOHNERN							GEMEINDEN MIT 50 000 BIS UNTER 100 000 EINWOHNERN						
A 104	58	A 24	15	9
B 161	97	60	.	.	.	B 15	9	6
C 4715	3648	1041	.	.	.	C 1561	1397	165
D 29,32	37,72	17,47	.	.	.	D 105,11	154,06	28,43
E 0,71	2,00	0,71	.	.	.	E 6,50	47,18	6,50
F 220,00	220,00	160,00	.	.	.	F 211,83	211,83	48,95
GEMEINDEN MIT 2 000 BIS UNTER 5 000 EINWOHNERN							GEMEINDEN MIT 100 000 BIS UNTER 200 000 EINWOHNERN						
A 199	103	A
B 684	452	231	.	.	.	B
C 9342	6399	2940	.	.	.	C
D 13,65	14,16	12,73	.	.	.	D
E 0,40	0,40	1,00	.	.	.	E
F 285,71	285,71	250,00	.	.	.	F
GEMEINDEN MIT 5 000 BIS UNTER 10 000 EINWOHNERN							GEMEINDEN MIT 200 000 BIS UNTER 500 000 EINWOHNERN						
A 54	33	18	3	.	.	A
B 121	86	33	2	.	.	B
C 30925	30323	466	.	.	.	C
D 255,75	354,31	14,03	.	.	.	D
E 1,00	1,00	3,14	.	.	.	E
F 575,20	575,20	99,00	.	.	.	F
GEMEINDEN MIT 10 000 BIS UNTER 20 000 EINWOHNERN							GEMEINDEN MIT 500 000 EINWOHNERN UND MEHR						
A 24	15	A
B 14	8	6	.	.	.	B
C 1110	859	249	.	.	.	C
D 78,78	110,93	42,05	.	.	.	D
E 4,00	8,00	20,00	.	.	.	E
F 285,71	285,71	68,00	.	.	.	F
GEMEINDEN MIT 20 000 BIS UNTER 50 000 EINWOHNERN							INSGESAMT						
A 46	37	6	3	3	.	A 455	265	180	10	5	.	.	.
B 63	47	15	1	1	.	B 1062	701	350	10	2	.	.	.
C 3513	3262	126	.	.	.	C 51442	46164	4986	293	256	.	.	.
D 55,49	69,41	8,48	.	.	.	D 48,45	65,83	14,24	28,46	103,63	.	.	.
E 1,00	6,00	1,00	.	.	.	E 0,40	0,40	0,71	1,90	12,00	.	.	.
F 1454,13	1454,13	70,99	.	.	.	F 1454,13	1454,13	250,00	155,00	155,00	.	.	.

SACHSEN-ANHALT

GEMEINDEN UNTER 2 000 EINWOHNERN							GEMEINDEN MIT 50 000 BIS UNTER 100 000 EINWOHNERN						
A 906	762	75	69	50	19	A 26
B 1550	1067	252	231	222	9	B 26
C 52305	42969	5258	4077	3925	152	C 1620	1500
D 33,75	40,29	20,85	17,66	17,67	17,44	D 61,26	58,95
E 3,09	3,29	3,41	3,09	3,20	3,09	E
F 215,00	215,00	45,00	142,00	142,00	50,00	F
GEMEINDEN MIT 2 000 BIS UNTER 5 000 EINWOHNERN							GEMEINDEN MIT 100 000 BIS UNTER 200 000 EINWOHNERN						
A 315	269	14	32	25	7	A
B 531	267	113	151	110	40	B
C 18610	13598	1576	3436	3170	267	C
D 35,04	50,86	13,96	22,78	28,69	6,60	D
E 3,52	3,52	8,00	4,00	5,00	4,00	E
F 235,00	235,00	38,42	80,00	70,68	80,00	F
GEMEINDEN MIT 5 000 BIS UNTER 10 000 EINWOHNERN							GEMEINDEN MIT 200 000 BIS UNTER 500 000 EINWOHNERN						
A 72	63	4	5	5	.	A 89	77	12
B 117	82	13	22	22	.	B 145	95	50
C 3913	3406	.	425	425	.	C 15661	13215	2447	2391
D 33,54	41,63	.	19,19	19,19	.	D 107,78	139,12	48,62	49,08
E 5,00	5,00	.	8,50	8,50	.	E 20,00	20,00	25,32	30,00
F 160,00	160,00	.	30,00	30,00	.	F 1025,00	1025,00	173,73	173,73
GEMEINDEN MIT 10 000 BIS UNTER 20 000 EINWOHNERN							GEMEINDEN MIT 500 000 EINWOHNERN UND MEHR						
A 106	82	9	15	.	.	A
B 167	86	30	51	.	.	B
C 5592	3991	736	865	861	.	C
D 33,42	46,16	24,72	16,92	17,15	.	D
E 4,03	4,76	4,03	4,03	4,50	.	E
F 295,42	295,42	50,97	55,00	55,00	.	F
GEMEINDEN MIT 20 000 BIS UNTER 50 000 EINWOHNERN							INSGESAMT						
A 301	247	12	42	38	.	A 1815	1525	114	176	143	.	.	.
B 651	325	79	246	236	.	B 3187	1948	487	752	691	.	.	.
C 35437	27646	3132	4659	4549	.	C 133139	106326	10784	16029	15441	581	.	.
D 54,47	84,95	39,48	18,95	19,29	.	D 41,77	54,58	22,15	21,31	22,36	9,44	.	.
E 3,03	4,00	8,00	3,03	3,03	.	E 3,03	3,29	3,41	3,03	3,03	3,09	.	.
F 578,48	578,48	75,63	242,72	242,72	.	F 1025,00	1025,00	75,63	242,72	242,72	80,00	.	.

1 KAUFWERTE FUER BAULAND 1.VJ.1997 NACH BAULANDARTEN, LAENDERN UND GEMEINDEGROESSENKLASSEN

BAU- LAND- ARTEN INS- GESAMT	BAU- REIFES LAND	ROH- BAU- LAND	SONST. BAULAND ZUSAMMEN	INDU- STRIE- LAND	LAND FUER VER- KEHRS- ZWECKE	FREI- FLAE- CHEN	BAU- LAND- ARTEN INS- GESAMT	BAU- REIFES LAND	ROH- BAU- LAND	SONST. BAULAND ZUSAMMEN	INDU- STRIE- LAND	LAND FUER VER- KEHRS- ZWECKE	FREI- FLAE- CHEN
SCHLESWIG-HOLSTEIN													
GEMEINDEN UNTER 2 000 EINWOHNERN							GEMEINDEN MIT 50 000 BIS UNTER 100 000 EINWOHNERN						
A	456	311	134	11	5	.	A	42	39
B	599	282	235	81	21	.	B	48	32
C	32134	26407	4977	750	639	106	C	8315	7350
D	53,68	93,49	21,18	9,23	29,86	1,79	D	174,07	232,99
E	1,00	7,80	1,00	1,30	14,50	1,30	E	35,00	79,44
F	628,17	628,17	105,71	60,00	60,00	40,00	F	557,85	557,85
GEMEINDEN MIT 2 000 BIS UNTER 5 000 EINWOHNERN							GEMEINDEN MIT 100 000 BIS UNTER 200 000 EINWOHNERN						
A	165	117	41	7	.	.	A
B	397	108	260	30	.	.	B
C	23085	13954	8341	789	779	.	C
D	58,08	129,68	32,14	26,07	28,59	.	D
E	1,80	18,30	3,17	1,80	10,00	.	E
F	357,14	357,14	236,25	94,81	94,81	.	F
GEMEINDEN MIT 5 000 BIS UNTER 10 000 EINWOHNERN							GEMEINDEN MIT 200 000 BIS UNTER 500 000 EINWOHNERN						
A	87	65	14	8	.	.	A	9
B	123	58	24	41	11	30	B	46	43
C	11075	9010	1221	843	.	69	C	7082	6823
D	90,36	156,02	50,30	20,81	.	2,34	D	155,07	158,57
E	1,68	30,00	30,00	1,68	.	1,68	E	40,00	40,00
F	696,38	696,38	246,66	71,00	.	22,00	F	690,00	690,00
GEMEINDEN MIT 10 000 BIS UNTER 20 000 EINWOHNERN							GEMEINDEN MIT 500 000 EINWOHNERN UND MEHR						
A	65	48	9	8	.	.	A
B	176	40	105	32	.	.	B
C	9911	7099	1806	1007	975	.	C
D	56,19	178,89	17,27	31,27	32,38	.	D
E	6,50	61,49	10,63	6,50	27,00	.	E
F	456,81	456,81	146,23	70,00	70,00	.	F
GEMEINDEN MIT 20 000 BIS UNTER 50 000 EINWOHNERN							INSGESAMT						
A	56	41	8	7	.	.	A	880	629	206	45	23	18
B	73	38	5	30	.	.	B	1461	600	628	233	115	114
C	8464	7514	351	599	.	.	C	100067	78159	16696	5212	4623	571
D	116,05	199,48	70,40	19,78	.	.	D	68,47	130,32	26,57	22,33	40,24	5,00
E	6,60	28,00	37,14	6,60	.	.	E	1,00	7,80	1,00	1,30	10,00	1,30
F	509,99	509,99	100,00	60,00	.	.	F	696,38	696,38	246,66	104,00	100,00	104,00
THUERINGEN													
GEMEINDEN UNTER 2 000 EINWOHNERN							GEMEINDEN MIT 50 000 BIS UNTER 100 000 EINWOHNERN						
A	360	270	47	43	43	.	A	32	28
B	688	213	55	420	420	.	B	27	20
C	14328	7765	675	5888	5888	.	C	3048	2612
D	20,82	36,41	12,27	14,03	14,03	.	D	114,20	130,62
E	1,14	2,02	1,14	2,00	2,00	.	E	25,00	25,00
F	200,00	200,00	55,00	65,00	65,00	.	F	225,00	225,00
GEMEINDEN MIT 2 000 BIS UNTER 5 000 EINWOHNERN							GEMEINDEN MIT 100 000 BIS UNTER 200 000 EINWOHNERN						
A	291	223	41	27	.	.	A	37	37
B	301	188	52	61	.	.	B	25	25
C	7994	6105	965	923	919	.	C	4014	4014
D	26,54	32,43	18,54	15,15	15,19	.	D	163,00	163,00
E	2,50	2,50	4,46	5,00	5,00	.	E	13,16	13,16
F	150,00	150,00	65,09	70,00	70,00	.	F	425,33	425,33
GEMEINDEN MIT 5 000 BIS UNTER 10 000 EINWOHNERN							GEMEINDEN MIT 200 000 BIS UNTER 500 000 EINWOHNERN						
A	100	76	15	9	9	.	A	24	18
B	141	86	26	29	29	.	B	117	16	.	95	95	.
C	5214	3931	317	966	966	.	C	8828	3305	.	4833	4833	.
D	36,97	45,52	12,13	33,87	33,87	.	D	75,60	203,31	.	50,71	50,71	.
E	2,00	2,00	6,00	9,00	9,00	.	E
F	162,00	162,00	40,00	95,00	95,00	.	F
GEMEINDEN MIT 10 000 BIS UNTER 20 000 EINWOHNERN							GEMEINDEN MIT 500 000 EINWOHNERN UND MEHR						
A	51	34	12	5	5	.	A
B	102	36	16	50	50	.	B
C	5085	1481	617	2988	2988	.	C
D	49,77	40,96	39,44	59,30	59,30	.	D
E	3,93	3,93	4,03	24,22	24,22	.	E
F	165,00	165,00	74,69	80,00	80,00	.	F
GEMEINDEN MIT 20 000 BIS UNTER 50 000 EINWOHNERN							INSGESAMT						
A	129	96	20	13	.	.	A	1024	782	139	103	.	.
B	176	84	33	59	.	.	B	1577	669	191	716	.	.
C	8102	4507	1765	1830	1818	.	C	56612	33718	5218	17676	17660	.
D	46,00	53,56	53,77	30,94	30,95	.	D	35,91	50,40	27,28	24,67	24,68	.
E	1,05	1,05	2,00	5,00	5,00	.	E	1,05	1,05	1,14	2,00	2,00	.
F	370,37	370,37	221,70	70,00	70,00	.	F	425,33	425,33	221,70	105,50	105,50	.

1 KAUFWERTE FUER BAULAND 1.VJ.1997 NACH BAULANDARTEN, LAENDERN UND GEMEINDEGROESSENKLASSEN

	BAU- LAND- ARTEN INS- GESAMT	BAU- REIFES LAND	ROH- BAU- LAND	SONST. BAULAND ZUSAMMEN	INDU- STRIE- LAND	LAND FUER VER- KEHRS- ZWECKE	FREI- FLAE- CHEN	BAU- LAND- ARTEN INS- GESAMT	BAU- REIFES LAND	ROH- BAU- LAND	SONST. BAULAND ZUSAMMEN	INDU- STRIE- LAND	LAND FUER VER- KEHRS- ZWECKE	FREI- FLAE- CHEN
STADTSTAATEN														
BERLIN-WEST							KREISFREIE STADT BREMERHAVEN							
A	8	A
B	14	10	B
C	12922	11662	C
D	910,31	1143,87	D
E	E
F	F
BERLIN-OST							LAND BREMEN							
A	36	36	A	19	19
B	32	32	B	17	17
C	34030	34030	C	4434	4434
D	1060,76	1060,76	D	259,49	259,49
E	E
F	F
KREISFREIE STADT BREMEN							HAMBURG							
A	19	19	A
B	17	17	B
C	4434	4434	C
D	259,49	259,49	D
E	E
F	F

1 KAUFWERTE FUER BAULAND 1.VJ.1997 NACH BAULANDARTEN, LAENDERN UND GEMEINDEGROESSENKLASSEN

BAU- LAND- ARTEN INS- GESAMT	BAU- REIFES LAND	ROH- BAU- LAND	SONST. BAULAND ZUSAMMEN	INDU- STRIE- LAND	LAND FUER VER- KEHRS- ZWECKE	FREI- FLAE- CHEN	BAU- LAND- ARTEN INS- GESAMT	BAU- REIFES LAND	ROH- BAU- LAND	SONST. BAULAND ZUSAMMEN	INDU- STRIE- LAND	LAND FUER VER- KEHRS- ZWECKE	FREI- FLAE- CHEN
FRUEHERES BUNDESGBEIT													
GEMEINDEN UNTER 2 000 EINWOHNERN						GEMEINDEN MIT 50 000 BIS UNTER 100 000 EINWOHNERN							
A 1621	1264	277	80	24	49	7 A 736	645	20	71	51	16	4	
B 1980	1212	598	170	78	84	9 B 784	518	46	220	193	19	7	
C 101673	85121	14528	2024	1710	278	35 C 125046	106361	4805	13879	12893	317		
D 51,36	70,25	24,29	11,92	22,03	3,33	4,13 D 159,47	205,46	103,89	63,02	66,70	16,24		
E 0,80	3,96	1,00	0,80	4,92	0,80	1,10 E 1,00	10,30	22,00	1,00	11,11	1,00		
F 636,56	636,56	200,00	118,18	118,18	40,00	12,00 F 2144,61	2144,61	260,40	841,18	841,18	104,00		
GEMEINDEN MIT 2 000 BIS UNTER 5 000 EINWOHNERN						GEMEINDEN MIT 100 000 BIS UNTER 200 000 EINWOHNERN							
A 1588	1332	183	73	53	13	7 A 375	345	15	15	10	.	.	
B 2053	1166	617	270	254	8	8 B 357	278	47	32	30	.	.	
C 155871	127693	21371	6808	6521	80	207 C 95499	81683	9015	4801	4536	.	.	
D 75,92	109,47	34,65	25,23	25,67	9,76	27,14 D 267,20	294,03	189,80	149,55	149,26	.	.	
E 1,80	4,00	3,17	1,80	5,99	2,00	1,80 E 4,00	20,00	36,00	4,00	13,41	.	.	
F 929,75	929,75	472,75	350,00	350,00	53,64	78,00 F 1035,58	1035,58	690,57	450,00	450,00	.	.	
GEMEINDEN MIT 5 000 BIS UNTER 10 000 EINWOHNERN						GEMEINDEN MIT 200 000 BIS UNTER 500 000 EINWOHNERN							
A 1781	1534	133	114	81	28	5 A 127	117	
B 2193	1258	467	468	355	101	13 B 199	148	27	24	13	.	.	
C 185679	158012	11312	16355	14859	1216	280 C 35069	31765	.	2765	2420	.	.	
D 84,65	125,61	24,21	34,92	41,91	12,05	21,67 D 176,38	214,84	.	115,01	181,18	.	.	
E 1,68	5,00	4,81	1,68	6,00	1,68	10,00 E 20,00	23,53	.	23,00	23,00	.	.	
F 1111,11	1111,11	450,00	438,23	438,23	135,00	200,00 F 994,73	994,73	.	500,00	500,00	.	.	
GEMEINDEN MIT 10 000 BIS UNTER 20 000 EINWOHNERN						GEMEINDEN MIT 500 000 EINWOHNERN UND MEHR							
A 2385	2131	117	137	101	32	4 A 149	135	
B 2940	1974	552	414	375	31	7 B 108	84	.	24	.	.	.	
C 296540	250285	25871	20385	18509	1496	. C 59168	47126	.	11921	.	.	.	
D 100,86	126,80	46,84	49,24	49,30	47,74	. D 545,76	564,26	.	499,71	.	.	.	
E 1,00	1,00	8,00	2,25	6,00	2,25	. E 37,43	51,28	.	40,00	.	.	.	
F 1416,94	1416,94	625,00	450,00	450,00	244,00	. F 2200,00	2200,00	.	964,13	.	.	.	
GEMEINDEN MIT 20 000 BIS UNTER 50 000 EINWOHNERN						INSGESAMT							
A 2037	1825	93	119	93	.	. A 10799	9328	842	629	424	171	34	
B 2337	1595	217	525	482	42	. B 12952	8232	2573	2147	1797	289	61	
C 282853	237559	20706	24587	23651	924	. C 1337397	1125605	108267	103525	95476	4937	3112	
D 121,02	148,96	95,25	46,83	49,06	22,02	. D 103,26	136,74	42,07	48,22	53,14	17,05	51,17	
E 2,50	2,50	12,08	4,50	8,52	4,50	. E 0,80	1,00	1,00	0,80	4,92	0,80	1,10	
F 2718,18	2718,18	396,93	321,57	298,63	321,57	. F 2718,18	2718,18	690,57	964,13	964,13	400,00	450,00	
NEUE LAENDER UND BERLIN-OST													
GEMEINDEN UNTER 2 000 EINWOHNERN						GEMEINDEN MIT 50 000 BIS UNTER 100 000 EINWOHNERN							
A 2572	1990	439	143	112	27	4 A 223	191	24	8	8	.	.	
B 4281	2337	996	948	868	41	39 B 416	172	224	21	21	.	.	
C 167693	118557	19879	29257	29038	178	. C 22069	17565	2337	2167	2167	.	.	
D 39,17	50,74	19,95	30,87	33,46	4,34	. D 53,04	102,35	10,45	103,49	103,49	.	.	
E 0,15	2,00	0,71	0,15	1,50	0,15	. E 0,40	2,11	0,40	44,29	44,29	.	.	
F 390,63	390,63	186,00	165,00	165,00	50,00	. F 379,69	379,69	110,12	196,80	196,80	.	.	
GEMEINDEN MIT 2 000 BIS UNTER 5 000 EINWOHNERN						GEMEINDEN MIT 100 000 BIS UNTER 200 000 EINWOHNERN							
A 1207	906	230	71	60	11	. A 88	81	
B 2018	1295	487	236	193	44	. B 104	61	
C 77323	63090	7733	6499	6217	282	. C 13132	9525	3547	
D 38,31	48,73	15,88	27,49	32,23	6,48	. D 125,72	156,44	85,34	
E 0,40	0,40	0,45	1,90	5,00	1,90	. E 13,16	13,16	25,00	
F 449,92	449,92	250,00	207,62	207,62	80,00	. F 720,29	720,29	200,00	
GEMEINDEN MIT 5 000 BIS UNTER 10 000 EINWOHNERN						GEMEINDEN MIT 200 000 BIS UNTER 500 000 EINWOHNERN							
A 426	341	61	24	22	.	. A 142	121	
B 731	458	166	108	64	.	. B 308	151	.	151	149	.	.	
C 79550	73037	4239	2275	2185	.	. C 28219	20099	.	7377	7321	.	.	
D 108,81	159,60	25,57	21,13	33,97	.	. D 91,48	132,72	.	48,87	49,02	.	.	
E 1,00	1,00	1,58	2,00	3,00	.	. E 0,50	5,41	.	0,50	0,50	.	.	
F 575,20	575,20	99,00	155,00	155,00	.	. F 1025,00	1025,00	.	173,73	173,73	.	.	
GEMEINDEN MIT 10 000 BIS UNTER 20 000 EINWOHNERN						GEMEINDEN MIT 500 000 EINWOHNERN UND MEHR							
A 375	284	55	36	29	7	. A 36	36	
B 619	306	113	200	197	3	. B 32	32	
C 48639	32887	4481	11271	11260	11	. C 34030	34030	
D 78,53	107,41	39,52	56,42	57,28	3,55	. D 1060,76	1060,76	
E 0,61	1,38	1,80	0,61	0,61	1,00	. E 53,48	53,48	
F 587,24	587,24	506,97	294,49	294,49	15,00	. F 8935,06	8935,06	
GEMEINDEN MIT 20 000 BIS UNTER 50 000 EINWOHNERN						INSGESAMT							
A 649	529	48	72	67	.	. A 5718	4479	865	374	316	52	6	
B 1270	583	143	544	533	.	. B 9780	5394	2177	2209	2027	142	40	
C 65178	49209	5533	10435	10313	.	. C 535834	417999	48493	69341	68561	726	54	
D 51,33	84,41	38,75	19,19	19,33	.	. D 54,79	77,49	22,28	31,39	33,82	5,12	1,34	
E 1,00	1,05	1,00	3,03	3,03	.	. E 0,15	0,40	0,40	0,15	0,50	0,15	0,43	
F 1454,13	1454,13	221,70	242,72	242,72	.	. F 8935,06	8935,06	506,97	294,49	294,49	80,00	60,25	

2 KAUFWERTE FUER BAULAND 1.VJ.1997 NACH BAULANDARTEN, LAENDERN UND BAUGEBIETEN

BAU- LAND- ARTEN INS- GESAMT	BAU- REIFES LAND	ROH- BAU- LAND	SONST. BAULAND ZUSAMMEN	INDU- STRIE- LAND	LAND FUER VER- KEHRS- ZWECKE	FREI- FLAE- CHEN	BAU- LAND- ARTEN INS- GESAMT	BAU- REIFES LAND	ROH- BAU- LAND	SONST. BAULAND ZUSAMMEN	INDU- STRIE- LAND	LAND FUER VER- KEHRS- ZWECKE	FREI- FLAE- CHEN
DEUTSCHLAND													
GESCHAFTSGEBIET							WOHNGEbiet INSGESAMT						
A	101	88	.	.	.	A	10271	9500	664	107	.	87	20
B	276	218	.	.	.	B	10283	7773	2327	182	.	148	34
C	23558	22410	1147	.	.	C	1209246	1100391	102411	6445	.	3662	2782
D	85,45	103,00	19,91	.	.	D	117,60	141,57	44,00	35,33	.	24,69	81,61
E	1,00	1,00	1,58	.	.	E	0,40	1,05	0,40	1,00	.	1,00	4,00
F	2718,18	2718,18	246,66	.	.	F	8935,06	8935,06	690,57	450,00	.	380,00	450,00
GESCHAFTSGEBIET MIT WOHNGEbiet GEMISCHT							INDUSTRIEGEBIET						
A	529	486	31	12	5	A	1034	220	103	711	693	18	.
B	840	744	82	14	13	B	5269	1015	485	3769	3723	46	.
C	126771	121320	4551	899	791	C	222035	50456	10112	161467	160487	980	.
D	150,85	163,15	55,18	62,86	61,71	D	42,14	49,71	20,86	42,84	43,11	21,23	.
E	3,00	3,00	13,00	4,00	26,15	E	0,50	4,00	3,14	0,50	0,50	3,09	.
F	6000,00	6000,00	221,70	400,00	121,42	F	964,13	578,48	130,00	964,13	964,13	207,48	.
WOHNGEbiet IN GESCHLOSSENER BAUWEISE							DORFGEBIET						
A	881	847	28	6	.	A	4582	3513	897	172	42	111	19
B	861	697	104	60	.	B	6065	3877	1798	390	89	235	67
C	154099	147587	5559	953	949	C	291620	249028	38538	4054	2760	918	376
D	178,88	211,72	53,39	15,81	15,89	D	48,08	64,24	21,44	10,39	31,15	3,91	5,64
E	1,00	2,75	17,71	1,00	1,00	E	0,15	0,40	0,45	0,15	2,50	0,15	0,43
F	8935,06	8935,06	146,23	16,43	16,43	F	1454,13	1454,13	472,75	210,00	210,00	80,00	42,00
WOHNGEbiet IN OFFENER BAUWEISE							INSGESAMT						
A	9390	8653	636	101	82	A	16517	13807	1707	1003	740	223	40
B	9421	7076	2223	122	89	B	22732	13626	4750	4356	3824	431	101
C	1055147	952804	96852	5492	2713	C	1873231	1543605	156760	172866	164038	5663	3166
D	112,00	134,65	43,56	44,95	30,62	D	82,40	113,28	33,00	39,68	42,89	13,13	31,39
E	0,40	1,05	0,40	1,00	1,00	E	0,15	0,40	0,40	0,15	0,50	0,15	0,43
F	2200,00	2200,00	690,57	450,00	380,00	F	8935,06	8935,06	690,57	964,13	964,13	400,00	450,00
BADEN-WUERTTEMBERG													
GESCHAFTSGEBIET							WOHNGEbiet INSGESAMT						
A	A	877	785	83	9	.	.	.
B	B	674	557	112	5	.	.	.
C	C	153817	141998	10929	890	.	.	802
D	D	228,14	254,73	97,85	174,87	.	.	246,16
E	E	10,00	20,00	10,00	25,00	.	.	25,00
F	F	2200,00	2200,00	440,08	450,00	.	.	450,00
GESCHAFTSGEBIET MIT WOHNGEbiet GEMISCHT							INDUSTRIEGEBIET						
A	A	96	13	43	40	.	.	.
B	21	21	.	.	.	B	195	23	84	88	87	.	.
C	10077	10077	.	.	.	C	18835	2745	878	15212	15136	.	.
D	473,63	473,63	.	.	.	D	96,43	118,03	10,40	173,48	174,12	.	.
E	60,00	60,00	.	.	.	E	7,70	30,00	7,70	12,00	12,00	.	.
F	2200,00	2200,00	.	.	.	F	964,13	476,07	45,00	964,13	964,13	.	.
WOHNGEbiet IN GESCHLOSSENER BAUWEISE							DORFGEBIET						
A	156	156	.	.	.	A	201	159	37	5	.	.	.
B	110	110	.	.	.	B	161	104	51	5	.	.	.
C	33354	33354	.	.	.	C	22742	20694	1754	294	.	.	.
D	301,96	301,96	.	.	.	D	141,59	198,83	34,15	56,73	.	.	.
E	23,60	23,60	.	.	.	E	12,00	22,26	12,00	31,24	.	.	.
F	1097,56	1097,56	.	.	.	F	869,32	869,32	450,00	120,00	.	.	.
WOHNGEbiet IN OFFENER BAUWEISE							INSGESAMT						
A	721	629	83	9	.	A	1200	983	163	54	40	4	10
B	564	447	112	5	.	B	1059	714	247	98	88	3	7
C	120462	108644	10929	890	.	C	206462	176506	13561	16396	15285	.	947
D	213,67	243,06	97,85	174,87	.	D	194,97	247,35	54,81	167,38	173,36	.	131,57
E	10,00	20,00	10,00	25,00	.	E	7,70	20,00	7,70	12,00	12,00	.	25,00
F	2200,00	2200,00	440,08	450,00	.	F	2200,00	2200,00	450,00	964,13	964,13	.	450,00
BAYERN													
GESCHAFTSGEBIET							WOHNGEbiet INSGESAMT						
A	A	670	603
B	B	572	459	110
C	C	113986	107436	6225
D	D	199,25	234,13	56,85
E	E	11,50	11,50	11,50
F	F	1698,11	1698,11	290,67
GESCHAFTSGEBIET MIT WOHNGEbiet GEMISCHT							INDUSTRIEGEBIET						
A	A	23	3	.	20	.	.	.
B	25	25	.	.	.	B	41	3	.	37	.	.	.
C	6890	6890	.	.	.	C	5078	.	.	4588	4510	.	.
D	279,52	279,52	.	.	.	D	125,27	.	.	122,71	126,50	.	.
E	79,00	79,00	.	.	.	E	37,33	.	.	37,33	37,33	.	.
F	1180,00	1180,00	.	.	.	F	438,23	.	.	438,23	438,23	.	.
WOHNGEbiet IN GESCHLOSSENER BAUWEISE							DORFGEBIET						
A	51	51	.	.	.	A	418	342
B	39	39	.	.	.	B	366	275	89
C	9277	9277	.	.	.	C	53840	48158	5510
D	238,54	238,54	.	.	.	D	146,93	174,96	62,12
E	27,90	27,90	.	.	.	E	4,50	4,50	11,11
F	687,56	687,56	.	.	.	F	799,14	799,14	472,75
WOHNGEbiet IN OFFENER BAUWEISE							INSGESAMT						
A	619	552	.	.	.	A	1124	961	138	25	21	4	.
B	533	420	110	.	.	B	1006	764	198	44	38	6	.
C	104710	98159	6225	.	.	C	180535	163714	11735	5085	4662	.	.
D	196,38	233,73	56,85	.	.	D	179,46	214,24	59,21	116,66	123,17	.	.
E	11,50	11,50	11,50	.	.	E	4,50	4,50	11,11	25,00	32,00	.	.
F	1698,11	1698,11	290,67	.	.	F	2718,18	2718,18	472,75	438,23	438,23	.	.

2 KAUFWERTE FUER BAULAND 1.VJ.1997 NACH BAULANDARTEN, LAENDERN UND BAUGEBIETEN

BAU- LAND- ARTEN INS- GESAMT	BAU- REIFES LAND	ROH- BAU- LAND	SONST. BAULAND ZUSAMMEN	INDU- STRIE- LAND	LAND FUER VER- KEHRS- ZWECKE	FREI- FLAE- CHEN	BAU- LAND- ARTEN INS- GESAMT	BAU- REIFES LAND	ROH- BAU- LAND	SONST. BAULAND ZUSAMMEN	INDU- STRIE- LAND	LAND FUER VER- KEHRS- ZWECKE	FREI- FLAE- CHEN
BERLIN-WEST													
GESCHAFTSGEBIET													
A	A	6
B	B	7
C	C	4662	4662
D	D	683,05	683,05
E	E
F	F
GESCHAFTSGEBIET MIT WOHNGBIET GEMISCHT													
A	A
B	B
C	C
D	D
E	E
F	F
WOHNGBIET IN GESCHLOSSENER BAUWEISE													
A	A
B	B
C	C
D	D
E	E
F	F
WOHNGBIET IN OFFENER BAUWEISE													
A	A	8
B	B	14	10
C	C	12922	11662
D	D	910,31	1143,87
E	E
F	F
BERLIN-OST													
GESCHAFTSGEBIET													
A	A	26	26
B	B	24	24
C	C	22490	22490
D	D	948,50	948,50
E	E
F	F
GESCHAFTSGEBIET MIT WOHNGBIET GEMISCHT													
A	10	10	.	.	.	A
B	8	8	.	.	.	B
C	11540	11540	.	.	.	C
D	1378,77	1378,77	.	.	.	D
E	E
F	F
WOHNGBIET IN GESCHLOSSENER BAUWEISE													
A	18	18	.	.	.	A
B	14	14	.	.	.	B
C	17431	17431	.	.	.	C
D	1239,92	1239,92	.	.	.	D
E	E
F	F
WOHNGBIET IN OFFENER BAUWEISE													
A	8	8	.	.	.	A	36	36
B	10	10	.	.	.	B	32	32
C	5059	5059	.	.	.	C	34030	34030
D	524,10	524,10	.	.	.	D	1060,76	1060,76
E	E
F	F
BRANDENBURG													
GESCHAFTSGEBIET													
A	7	7	.	.	.	A	655	621	34
B	6	6	.	.	.	B	617	534	84
C	1195	1195	.	.	.	C	82395	76911	5484
D	199,78	199,78	.	.	.	D	133,44	144,10	65,51
E	8,50	8,50	.	.	.	E	.	.	5,00
F	385,85	385,85	.	.	.	F	720,29	720,29	506,97
GESCHAFTSGEBIET MIT WOHNGBIET GEMISCHT													
A	92	89	3	.	.	A	71	.	60	60	.	.	.
B	207	204	4	.	.	B	675	62	610	610	.	.	.
C	9347	8960	.	.	.	C	44958	9918	35000	35000	.	.	.
D	45,12	44,02	.	.	.	D	66,60	159,51	57,40	57,40	.	.	.
E	E	.	10,00
F	620,00	620,00	.	.	.	F	310,00	310,00	294,49	294,49	.	.	.
WOHNGBIET IN GESCHLOSSENER BAUWEISE													
A	19	13	6	.	.	A	573	540	29	4	4	.	.
B	13	8	5	.	.	B	762	653	106	3	3	.	.
C	1987	1874	113	.	.	C	54102	51507	2498
D	153,88	224,14	24,82	.	.	D	70,98	78,82	23,64
E	19,12	62,34	19,12	.	.	E
F	720,29	720,29	25,00	.	.	F	400,00	400,00	186,00
WOHNGBIET IN OFFENER BAUWEISE													
A	636	608	28	.	.	A	1398	1266	68	64	64	.	.
B	605	525	79	.	.	B	2268	1459	196	613	613	.	.
C	80408	75038	5371	.	.	C	191997	148490	8409	35098	35098	.	.
D	133,01	142,82	67,85	.	.	D	84,66	101,78	42,89	57,27	57,27	.	.
E	.	.	5,00	.	.	E
F	587,24	587,24	506,97	.	.	F	720,29	720,29	506,97	294,49	294,49	.	.

2 KAUFWERTE FUER BAULAND 1.VJ.1997 NACH BAULANDARTEN, LAENDERN UND BAUGEBIETEN

BAU- LAND- ARTEN INS- GESAMT	BAU- REIFES LAND	ROH- BAU- LAND	SONST. BAULAND ZUSAMMEN	INDU- STRIE- LAND	LAND FUER VER- KEHRS- ZWECKE	FREI- FLAE- CHEN	BAU- LAND- ARTEN INS- GESAMT	BAU- REIFES LAND	ROH- BAU- LAND	SONST. BAULAND ZUSAMMEN	INDU- STRIE- LAND	LAND FUER VER- KEHRS- ZWECKE	FREI- FLAE- CHEN
BREMEN													
GESCHAFTSGEBIET						WOHNGEBIET INSGESAMT							
A	A	19	19
B	B	17	17
C	C	4434	4434
D	D	259,49	259,49
E	E
F	F
GESCHAFTSGEBIET MIT WOHNGEBIET GEMISCHT						INDUSTRIEGEBIET							
A	A
B	B
C	C
D	D
E	E
F	F
WOHNGEBIET IN GESCHLOSSENER BAUWEISE						DORFGEBIET							
A	A
B	B
C	C
D	D
E	E
F	F
WOHNGEBIET IN OFFENER BAUWEISE						INSGESAMT							
A	19	19	.	.	.	A	19	19
B	17	17	.	.	.	B	17	17
C	4434	4434	.	.	.	C	4434	4434
D	259,49	259,49	.	.	.	D	259,49	259,49
E	E
F	F
HAMBURG													
GESCHAFTSGEBIET						WOHNGEBIET INSGESAMT							
A	A
B	B
C	C
D	D
E	E
F	F
GESCHAFTSGEBIET MIT WOHNGEBIET GEMISCHT						INDUSTRIEGEBIET							
A	A
B	B
C	C
D	D
E	E
F	F
WOHNGEBIET IN GESCHLOSSENER BAUWEISE						DORFGEBIET							
A	A
B	B
C	C
D	D
E	E
F	F
WOHNGEBIET IN OFFENER BAUWEISE						INSGESAMT							
A	A
B	B
C	C
D	D
E	E
F	F
HESSEN													
GESCHAFTSGEBIET						WOHNGEBIET INSGESAMT							
A	A	244	228
B	B	201	182	16
C	C	35688	33701	1862
D	D	177,95	185,20	119,52
E	E	12,73	12,73	16,68
F	F	1250,00	1250,00	625,00
GESCHAFTSGEBIET MIT WOHNGEBIET GEMISCHT						INDUSTRIEGEBIET							
A	6	5	.	.	.	A	13	.	13	13	.	.	.
B	10	7	.	.	.	B	71	.	71	71	.	.	.
C	1250	1142	.	.	.	C	8901	.	8901	8901	.	.	.
D	125,36	157,02	.	.	.	D	125,35	.	125,35	125,35	.	.	.
E	40,00	110,00	.	.	.	E	6,00	.	6,00	6,00	.	.	.
F	416,67	416,67	.	.	.	F	841,18	.	841,18	841,18	.	.	.
WOHNGEBIET IN GESCHLOSSENER BAUWEISE						DORFGEBIET							
A	30	28	.	.	.	A	181	134	42	5	5	.	.
B	20	19	.	.	.	B	208	110	79	19	19	.	.
C	3129	3098	.	.	.	C	13089	9665	2227	1197	1197	.	.
D	159,73	164,37	.	.	.	D	62,83	88,00	28,17	61,64	61,64	.	.
E	25,00	25,00	.	.	.	E	6,00	10,00	6,00	18,00	18,00	.	.
F	929,75	929,75	.	.	.	F	707,14	707,14	120,00	210,00	210,00	.	.
WOHNGEBIET IN OFFENER BAUWEISE						INSGESAMT							
A	214	200	.	.	.	A	444	367	56	21	19	.	.
B	181	163	.	.	.	B	490	299	95	96	93	.	.
C	32559	30603	1832	.	.	C	58927	44508	4089	10331	10206	.	.
D	179,92	187,60	123,41	.	.	D	120,30	148,82	43,21	107,47	109,59	.	.
E	12,73	12,73	16,68	.	.	E	6,00	10,00	6,00	6,00	6,00	.	.
F	1250,00	1250,00	625,00	.	.	F	1250,00	1250,00	625,00	841,18	841,18	.	.

2 KAUFWERTE FUER BAULAND 1.VJ.1997 NACH BAULANDARTEN, LAENDERN UND BAUGEBIETEN

BAU- LAND- ARTEN INS- GESAMT	BAU- REIFES LAND	ROH- BAU- LAND	SONST. BAULAND ZUSAMMEN	INDU- STRIE- LAND	LAND FUER VER- KEHRS- ZWECKE	FREI- FLAE- CHEN	BAU- LAND- ARTEN INS- GESAMT	BAU- REIFES LAND	ROH- BAU- LAND	SONST. BAULAND ZUSAMMEN	INDU- STRIE- LAND	LAND FUER VER- KEHRS- ZWECKE	FREI- FLAE- CHEN
MECKLENBURG-VORPOMMERN													
GESCHAFTSGEBIET							WOHNGBIET INSGESAMT						
A	17	11	.	.	.	A	423	356	64
B	114	58	56	.	.	B	644	284	359
C	2556	1795	759	.	.	C	37812	31518	6291
D	22,33	31,00	13,54	.	.	D	58,76	111,10	17,53
E	1,58	24,00	1,58	.	.	E	0,40	1,38	0,40
F	70,00	60,00	70,00	.	.	F	443,04	443,04	150,00
GESCHAFTSGEBIET MIT WOHNGBIET GEMISCHT							INDUSTRIEGEBIET						
A	42	34	8	.	.	A	7
B	84	46	38	.	.	B	11
C	4588	2899	1689	.	.	C	262
D	54,64	62,41	45,03	.	.	D	23,65
E	13,00	15,00	13,00	.	.	E	0,50
F	430,00	430,00	56,89	.	.	F	65,00
WOHNGBIET IN GESCHLOSSENER BAUWEISE							DORFGEBIET						
A	199	196	.	.	.	A	501	209	278	14	.	.	.
B	192	172	.	.	.	B	802	196	496	110	.	76	.
C	17587	16975	.	.	.	C	23395	12992	10268	136	.	121	34
D	91,81	98,80	.	.	.	D	29,18	66,34	20,71	1,23	.	1,59	.
E	1,00	2,75	.	.	.	E	0,15	3,50	0,45	0,15	.	0,15	.
F	443,04	443,04	.	.	.	F	285,00	285,00	90,00	15,00	.	15,00	.
WOHNGBIET IN OFFENER BAUWEISE							INSGESAMT						
A	224	160	.	.	.	A	990	605	364	21	.	16	.
B	452	112	339	.	.	B	1655	585	952	118	.	77	34
C	20225	14544	5680	.	.	C	68613	49272	19096	245	.	124	.
D	44,75	130,00	16,74	.	.	D	41,46	84,24	20,05	2,09	.	1,60	.
E	0,40	1,38	0,40	.	.	E	0,15	1,38	0,40	0,15	.	0,15	.
F	350,00	350,00	150,00	.	.	F	443,04	443,04	150,00	45,00	.	15,00	.
NIEDERSACHSEN													
GESCHAFTSGEBIET							WOHNGBIET INSGESAMT						
A	21	21	.	.	.	A	3402	3279	80	43	.	35	8
B	36	36	.	.	.	B	3482	2695	757	30	.	19	11
C	8876	8876	.	.	.	C	310365	271769	35641	2955	.	1431	1524
D	244,78	244,78	.	.	.	D	89,13	100,83	47,07	99,43	.	76,78	137,52
E	5,50	5,50	.	.	.	E	2,25	2,25	6,00	2,25	.	2,25	4,00
F	546,08	546,08	.	.	.	F	2144,61	2144,61	260,40	430,00	.	380,00	430,00
GESCHAFTSGEBIET MIT WOHNGBIET GEMISCHT							INDUSTRIEGEBIET						
A	73	71	.	.	.	A	309	116	18	175	.	.	.
B	117	117	.	.	.	B	1525	429	205	891	.	889	2
C	13134	13051	.	.	.	C	44998	14738	4987	25273	25190	83	.
D	112,39	111,98	.	.	.	D	29,50	34,39	24,27	28,36	28,33	39,81	.
E	5,62	5,62	.	.	.	E	4,00	4,00	20,00	4,92	4,92	22,50	.
F	850,21	850,21	.	.	.	F	400,00	400,00	25,00	230,52	230,52	207,48	.
WOHNGBIET IN GESCHLOSSENER BAUWEISE							DORFGEBIET						
A	118	A	561	529	15	17	.	.	.
B	124	120	.	.	.	B	740	650	82	8	.	.	.
C	18181	17661	.	.	.	C	34391	33237	1027	127	.	107	.
D	146,26	147,72	.	.	.	D	46,49	51,10	12,59	16,40	.	17,19	.
E	10,00	10,00	.	.	.	E	1,00	1,00	4,81	5,00	.	5,00	.
F	306,17	306,17	.	.	.	F	329,86	329,86	140,56	72,00	.	72,00	.
WOHNGBIET IN OFFENER BAUWEISE							INSGESAMT						
A	3284	.	35	.	8	A	4366	4016	113	237	.	57	9
B	3358	2576	752	30	19	B	5900	3927	1044	929	.	27	12
C	292184	254108	35121	2955	1431	C	411765	341671	41655	28439	25199	1704	1536
D	87,01	98,65	46,68	99,43	76,78	D	69,79	87,00	39,89	30,61	28,32	62,50	127,76
E	2,25	2,25	6,00	2,25	2,25	E	4,00	1,00	4,81	2,25	4,92	2,25	4,00
F	2144,61	2144,61	260,40	430,00	380,00	F	2144,61	2144,61	260,40	430,00	230,52	400,00	430,00
NORDRHEIN-WESTFALEN													
GESCHAFTSGEBIET							WOHNGBIET INSGESAMT						
A	A	1612	1549	50	13	.	.	.
B	B	1431	1258	92	81	.	64	.
C	C	216081	207588	7055	1437	.	1123	.
D	D	150,97	164,98	76,28	17,85	.	17,42	.
E	E	4,50	10,00	12,08	4,50	.	4,50	.
F	F	711,61	711,61	364,81	321,57	.	321,57	.
GESCHAFTSGEBIET MIT WOHNGBIET GEMISCHT							INDUSTRIEGEBIET						
A	42	34	.	.	.	A	101
B	64	46	10	.	.	B	422	.	.	417	417	.	.
C	15196	13713	1058	.	.	C	22339	.	.	21773	21773	.	.
D	236,84	296,74	101,04	.	.	D	52,93	.	.	52,26	52,26	.	.
E	26,15	30,00	65,01	.	.	E	6,00	.	.	6,00	6,00	.	.
F	1474,62	1474,62	133,33	.	.	F	200,00	.	.	200,00	200,00	.	.
WOHNGBIET IN GESCHLOSSENER BAUWEISE							DORFGEBIET						
A	178	176	.	.	.	A	129	117
B	208	150	.	.	.	B	132	91	41
C	37727	36753	.	.	.	C	10151	8347	1795
D	181,30	245,09	.	.	.	D	76,68	91,92	43,94
E	16,43	35,00	.	.	.	E	10,50	10,50	11,30
F	711,61	711,61	.	.	.	F	350,00	350,00	75,00
WOHNGBIET IN OFFENER BAUWEISE							INSGESAMT						
A	1434	1373	.	.	.	A	1884	1700	67	117	103	.	.
B	1223	1108	.	.	.	B	2050	1395	149	505	424	65	.
C	178354	170835	7023	495	181	C	263766	229649	10475	23643	22197	1131	.
D	145,81	154,14	76,60	21,38	25,35	D	128,68	164,59	70,20	46,79	52,34	17,36	.
E	4,50	10,00	12,08	4,50	4,50	E	4,50	10,00	11,30	4,50	6,00	4,50	.
F	693,07	693,07	364,81	321,57	321,57	F	1474,62	1474,62	364,81	321,57	200,00	321,57	.

2 KAUFWERTE FUER BAULAND 1.VJ.1997 NACH BAULANDARTEN, LAENDERN UND BAUGEBIETEN

BAU- LAND- ARTEN INS- GESAMT	BAU- REIFES LAND	ROH- BAU- LAND	SONST. BAULAND ZUSAMMEN	INDU- STRIE- LAND	LAND FUER VER- KEHRS- ZWECKE	FREI- FLAE- CHEN	BAU- LAND- ARTEN INS- GESAMT	BAU- REIFES LAND	ROH- BAU- LAND	SONST. BAULAND ZUSAMMEN	INDU- STRIE- LAND	LAND FUER VER- KEHRS- ZWECKE	FREI- FLAE- CHEN
RHEINLAND-PFALZ													
GESCHAFTSGEBIET						WOHNGEbiet INSGESAMT							
A	A	533	461	50	22	.	.	.
B	B	466	346	89	30	.	.	.
C	C	63215	56272	6374	568	.	556	.
D	D	135,79	162,76	71,32	18,68	.	18,37	.
E	E	1,00	8,00	3,00	1,00	.	1,00	.
F	F	1035,58	1035,58	690,57	215,00	.	215,00	.
GESCHAFTSGEBIET MIT WOHNGEbiet GEMISCHT						INDUSTRIEGEBIET							
A	41	33	.	.	.	A	.	.	21	45	.	.	.
B	38	25	.	.	.	B	234	.	89	141	139	.	.
C	6727	5894	827	.	.	C	15247	.	2506	12051	11873	.	.
D	178,16	237,42	64,52	.	.	D	65,09	.	28,26	85,31	85,62	.	.
E	30,00	30,00	30,00	.	.	E	5,00	.	5,00	5,99	5,99	.	.
F	606,99	606,99	156,21	.	.	F	375,00	.	115,05	375,00	375,00	.	.
WOHNGEbiet IN GESCHLOSSENER BAUWEISE						DORFGEBIET							
A	10	10	.	.	.	A	172	93	20	59	.	.	6
B	5	5	.	.	.	B	171	92	20	60	.	42	18
C	1769	1769	.	.	.	C	7824	7217	238	368	.	203	159
D	361,63	361,63	.	.	.	D	45,64	78,49	12,20	6,15	.	4,89	8,78
E	200,00	200,00	.	.	.	E	0,80	5,09	2,00	0,80	.	0,80	1,10
F	563,06	563,06	.	.	.	F	693,64	693,64	50,00	60,00	.	60,00	12,00
WOHNGEbiet IN OFFENER BAUWEISE						INSGESAMT							
A	523	451	50	22	.	A	816	591	98	127	44	76	7
B	461	341	89	30	.	B	910	468	210	232	139	75	18
C	61445	54502	6374	568	556	C	93893	70953	9946	12994	11880	943	171
D	133,39	159,90	71,32	18,68	18,37	D	103,19	151,70	47,27	56,07	85,49	12,65	9,40
E	1,00	8,00	3,00	1,00	1,00	E	0,80	5,09	2,00	0,80	5,99	0,80	1,10
F	1035,58	1035,58	690,57	215,00	215,00	F	1124,50	1124,50	690,57	375,00	375,00	215,00	75,00
SAARLAND													
GESCHAFTSGEBIET						WOHNGEbiet INSGESAMT							
A	A	56
B	B	39
C	C	4460	4350
D	D	115,43	115,57
E	E	20,00	20,00
F	F	287,58	287,58
GESCHAFTSGEBIET MIT WOHNGEbiet GEMISCHT						INDUSTRIEGEBIET							
A	A
B	B
C	C
D	D
E	E
F	F
WOHNGEbiet IN GESCHLOSSENER BAUWEISE						DORFGEBIET							
A	7	A
B	4	B
C	595	485	.	.	.	C
D	141,43	151,21	.	.	.	D
E	67,90	67,90	.	.	.	E
F	279,27	279,27	.	.	.	F
WOHNGEbiet IN OFFENER BAUWEISE						INSGESAMT							
A	49	49	.	.	.	A	58	55
B	34	34	.	.	.	B	45	38
C	3865	3865	.	.	.	C	4626	4350
D	112,25	112,25	.	.	.	D	103,59	115,57
E	20,00	20,00	.	.	.	E	20,00	20,00
F	287,58	287,58	.	.	.	F	287,58	287,58
SACHSEN													
GESCHAFTSGEBIET						WOHNGEbiet INSGESAMT							
A	21	21	.	.	.	A	109	81	28
B	37	37	.	.	.	B	102	72	30
C	1469	1469	.	.	.	C	6780	6153	627
D	39,69	39,69	.	.	.	D	66,66	85,47	21,09
E	1,00	1,00	.	.	.	E	5,00	10,00	5,00
F	315,13	315,13	.	.	.	F	285,71	285,71	99,00
GESCHAFTSGEBIET MIT WOHNGEbiet GEMISCHT						INDUSTRIEGEBIET							
A	35	A	11	.	5
B	122	121	.	.	.	B	29	.	22
C	32212	32211	.	.	.	C	1047	.	275	256	256	.	.
D	264,21	265,11	.	.	.	D	35,54	.	12,43	103,63	103,63	.	.
E	4,00	5,18	.	.	.	E	3,14	.	3,14	12,00	12,00	.	.
F	575,20	575,20	.	.	.	F	155,00	.	130,00	155,00	155,00	.	.
WOHNGEbiet IN GESCHLOSSENER BAUWEISE						DORFGEBIET							
A	43	40	.	.	.	A	279	128	147
B	30	28	.	.	.	B	772	466	298
C	3009	2911	.	.	.	C	9934	5815	4085
D	101,68	103,19	.	.	.	D	12,87	12,48	13,69
E	18,00	21,50	.	.	.	E	0,40	0,40	1,00
F	232,77	232,77	.	.	.	F	1454,13	1454,13	250,00
WOHNGEbiet IN OFFENER BAUWEISE						INSGESAMT							
A	66	41	.	.	.	A	455	265	180	10	.	.	.
B	72	44	.	.	.	B	1062	701	350	10	.	.	.
C	3771	3242	529	.	.	C	51442	46164	4986	293	256	.	.
D	52,29	74,05	18,66	.	.	D	48,45	65,83	14,24	28,46	103,63	.	.
E	5,00	10,00	5,00	.	.	E	0,40	0,40	1,00	1,90	12,00	.	.
F	285,71	285,71	70,99	.	.	F	1454,13	1454,13	250,00	155,00	155,00	.	.

2 KAUFWERTE FUER BAULAND 1.VJ.1997 NACH BAULANDARTEN, LAENDERN UND BAUGEBIETEN

BAU- LAND- ARTEN INS- GESAMT	BAU- REIFES LAND	ROH- BAU- LAND	SONST. BAULAND ZUSAMMEN	INDU- STRIE- LAND	LAND FUER VER- KEHRS- ZWECKE	FREI- FLAE- CHEN	BAU- LAND- ARTEN INS- GESAMT	BAU- REIFES LAND	ROH- BAU- LAND	SONST. BAULAND ZUSAMMEN	INDU- STRIE- LAND	LAND FUER VER- KEHRS- ZWECKE	FREI- FLAE- CHEN
SACHSEN-ANHALT													
GESCHAFTSGEBIET						WOHNGEbiet INSGESAMT							
A	12	12	.	.	.	A	847	806	38
B	48	48	.	.	.	B	1134	800	333
C	4771	4771	.	.	.	C	75984	67374	8592
D	99,99	99,99	.	.	.	D	66,98	84,20	25,83
E	20,00	20,00	.	.	.	E	4,00	4,00	5,00
F	1025,00	1025,00	.	.	.	F	850,00	850,00	75,63
GESCHAFTSGEBIET MIT WOHNGEbiet GEMISCHT						INDUSTRIEGEBIET							
A	90	88	.	.	.	A	190	48	4	138	130	8	.
B	74	73	.	.	.	B	1090	372	38	680	664	16	.
C	4351	4338	.	.	.	C	31859	16466	.	14872	14635	237	.
D	59,15	59,15	.	.	.	D	29,23	44,30	.	21,88	22,05	14,66	.
E	6,00	6,00	.	.	.	E	3,03	4,00	.	3,03	3,03	3,09	.
F	541,00	541,00	.	.	.	F	578,48	578,48	.	242,72	242,72	44,00	.
WOHNGEbiet IN GESCHLOSSENER BAUWEISE						DORFGEbiet							
A	3	3	.	.	.	A	676	571	72	33	13	20	.
B	2	2	.	.	.	B	842	655	116	71	27	44	.
C	C	16173	13377	1671	1125	806	319	.
D	D	19,22	20,42	14,42	15,94	29,91	7,31	.
E	E	3,29	3,29	3,41	3,72	3,72	4,00	.
F	F	195,00	195,00	45,00	80,00	70,68	80,00	.
WOHNGEbiet IN OFFENER BAUWEISE						INSGESAMT							
A	844	803	38	.	.	A	1815	1525	114	176	143	.	.
B	1133	799	333	.	.	B	3187	1948	487	752	691	62	.
C	75842	67232	8592	.	.	C	133139	106326	10784	16029	15441	581	.
D	66,94	84,18	25,83	.	.	D	41,77	54,58	22,15	21,31	22,36	9,44	.
E	4,00	4,00	5,00	.	.	E	3,03	3,29	3,41	3,03	3,03	3,09	.
F	850,00	850,00	75,63	.	.	F	1025,00	1025,00	75,63	242,72	242,72	80,00	.
SCHLESWIG-HOLSTEIN													
GESCHAFTSGEBIET						WOHNGEbiet INSGESAMT							
A	A	346	241	95	10	.	.	.
B	B	521	233	261	27	.	.	.
C	C	52848	43404	9321	122	.	119	.
D	D	101,36	186,58	35,66	4,48	.	4,44	.
E	E	1,68	18,30	2,50	1,68	.	1,68	.
F	F	696,38	696,38	236,25	104,00	.	104,00	.
GESCHAFTSGEBIET MIT WOHNGEbiet GEMISCHT						INDUSTRIEGEBIET							
A	A	30	.	.	21	.	.	.
B	21	5	.	.	.	B	145	.	.	129	107	.	.
C	1614	929	.	.	.	C	5135	586	.	4486	4158	.	.
D	76,32	172,90	.	.	.	D	35,45	39,81	.	34,68	39,02	.	.
E	32,44	90,09	.	.	.	E	10,00	28,00	.	10,00	10,00	.	.
F	330,00	330,00	.	.	.	F	100,00	100,00	.	100,00	100,00	.	.
WOHNGEbiet IN GESCHLOSSENER BAUWEISE						DORFGEbiet							
A	43	27	12	4	.	A	492	372	107	13	.	.	.
B	97	23	71	3	.	B	761	335	351	74	.	65	.
C	7347	3293	4044	.	.	C	39305	32463	6498	345	.	124	.
D	75,60	142,33	56,62	.	.	D	51,67	96,82	18,49	4,66	.	1,93	.
E	1,68	61,37	17,71	.	.	E	1,00	7,80	1,00	1,30	.	1,30	.
F	301,67	301,67	146,23	.	.	F	375,00	375,00	105,71	60,00	.	40,00	.
WOHNGEbiet IN OFFENER BAUWEISE						INSGESAMT							
A	303	214	83	6	.	A	880	629	206	45	23	18	4
B	424	209	190	25	.	B	1461	600	628	233	115	114	4
C	45501	40111	5277	112	25	C	100067	78159	16696	5212	4623	571	.
D	107,27	191,47	27,77	4,54	4,54	D	68,47	130,32	26,57	22,33	40,24	5,00	.
E	2,00	18,30	2,50	2,00	2,00	E	1,00	7,80	1,00	1,30	10,00	1,30	.
F	696,38	696,38	236,25	104,00	104,00	F	696,38	696,38	246,66	104,00	100,00	104,00	.
THUERINGEN													
GESCHAFTSGEBIET						WOHNGEbiet INSGESAMT							
A	13	13	.	.	.	A	446	384	62
B	10	10	.	.	.	B	352	268	84
C	914	914	.	.	.	C	24230	20330	3900
D	89,13	89,13	.	.	.	D	68,80	75,89	46,28
E	12,00	12,00	.	.	.	E	1,05	1,05	2,00
F	425,33	425,33	.	.	.	F	350,00	350,00	132,44
GESCHAFTSGEBIET MIT WOHNGEbiet GEMISCHT						INDUSTRIEGEBIET							
A	54	46	.	.	.	A	112	20	4	88	88	.	.
B	46	41	.	.	.	B	820	101	32	686	686	.	.
C	2844	2677	163	.	.	C	21950	4239	.	17523	17523	.	.
D	61,57	65,50	33,26	.	.	D	26,76	41,85	.	25,53	25,53	.	.
E	3,00	3,00	14,00	.	.	E	2,00	7,90	.	2,00	2,00	.	.
F	370,37	370,37	221,70	.	.	F	388,72	388,72	.	105,50	105,50	.	.
WOHNGEbiet IN GESCHLOSSENER BAUWEISE						DORFGEbiet							
A	4	4	.	.	.	A	399	319
B	1	1	.	.	.	B	348	249	70	30	29	.	.
C	C	6673	5557	967	149	137	.	.
D	D	19,18	22,35	13,88	5,05	4,70	.	.
E	E	1,14	2,02	1,14	2,50	2,50	.	.
F	F	185,00	185,00	65,09	30,00	20,81	.	.
WOHNGEbiet IN OFFENER BAUWEISE						INSGESAMT							
A	442	380	62	.	.	A	1024	782	139	103	.	.	.
B	352	267	84	.	.	B	1577	669	191	716	.	.	.
C	24163	20263	3900	.	.	C	56612	33718	5218	17676	17660	.	.
D	68,73	75,81	46,28	.	.	D	35,91	50,40	27,28	24,67	24,68	.	.
E	1,05	1,05	2,00	.	.	E	1,05	1,05	1,14	2,00	2,00	.	.
F	350,00	350,00	132,44	.	.	F	425,33	425,33	221,70	105,50	105,50	.	.

2 KAUFWERTE FUER BAULAND 1.VJ.1997 NACH BAULANDARTEN, LAENDERN UND BAUGEBIETEN

BAU- LAND- ARTEN INS- GESAMT	BAU- REIFES LAND	ROH- BAU- LAND	SONST. BAULAND ZUSAMMEN	INDU- STRIE- LAND	LAND FUER VER- KEHRS- ZWECKE	FREI- FLAE- CHEN	BAU- LAND- ARTEN INS- GESAMT	BAU- REIFES LAND	ROH- BAU- LAND	SONST. BAULAND ZUSAMMEN	INDU- STRIE- LAND	LAND FUER VER- KEHRS- ZWECKE	FREI- FLAE- CHEN
FRUEHERES BUNDESGBIET													
GESCHAFTSGBIET							WOHNGBIET INSGESAMT						
A	31	A	7765	7226	438	101	.	81	20
B	60	59	.	.	.	B	7410	5792	1438	180	.	146	34
C	12654	12266	.	.	.	C	959555	875614	77517	6424	.	3642	2782
D	209,93	208,95	.	.	.	D	129,50	151,18	53,90	35,73	.	25,00	81,61
E	5,50	5,50	.	.	.	E	1,00	2,25	2,50	1,00	.	1,00	4,00
F	2718,18	2718,18	.	.	.	F	2200,00	2200,00	690,57	450,00	.	380,00	450,00
GESCHAFTSGBIET MIT WOHNGBIET GEMISCHT							INDUSTRIEGBIET						
A	206	.	8	.	.	A	643	141	85	417	407	10	.
B	299	250	36	13	.	B	2643	474	385	1785	1755	30	.
C	61887	58696	2311	880	791	C	121959	19248	9000	93710	92967	743	.
D	206,85	235,22	63,46	66,46	61,71	D	46,14	40,61	23,40	52,51	52,99	24,79	.
E	5,62	5,62	30,00	26,15	26,15	E	4,00	4,00	5,00	4,92	4,92	14,37	.
F	2200,00	2200,00	156,21	400,00	121,42	F	964,13	476,07	115,05	964,13	964,13	207,48	.
WOHNGBIET IN GESCHLOSSENER BAUWEISE							DORFGBIET						
A	595	573	17	5	.	A	2154	1746	305	103	12	77	14
B	611	473	79	60	.	B	2540	1658	713	170	29	113	27
C	113876	108187	4736	952	.	C	181342	159781	19050	2511	1718	463	330
D	186,31	228,94	60,17	15,88	.	D	71,40	96,39	26,74	14,81	58,46	4,08	12,33
E	1,68	10,00	17,71	1,68	.	E	0,80	1,00	1,00	0,80	15,00	0,80	1,10
F	1097,56	1097,56	146,23	16,43	.	F	869,32	869,32	472,75	210,00	210,00	72,00	42,00
WOHNGBIET IN OFFENER BAUWEISE							INSGESAMT						
A	7170	6653	421	96	.	A	10799	9328	842	629	424	171	34
B	6799	5319	1360	120	86	B	12952	8232	2573	2147	1797	289	61
C	845680	767427	72781	5472	2693	C	1337397	1125605	108267	103525	95476	4937	3112
D	124,39	144,27	53,53	45,67	31,22	D	103,26	136,74	42,07	48,22	53,14	17,05	51,17
E	1,00	2,25	2,50	1,00	1,00	E	0,80	1,00	1,00	0,80	4,92	0,80	1,10
F	2200,00	2200,00	690,57	450,00	380,00	F	2718,18	2718,18	690,57	964,13	964,13	400,00	450,00
NEUE LAENDER UND BERLIN-OST													
GESCHAFTSGBIET							WOHNGBIET INSGESAMT						
A	70	58	.	.	.	A	2506	2274	226	6	.	6	.
B	215	159	.	.	.	B	2873	1981	889	3	.	3	.
C	10905	10144	759	.	.	C	249691	224777	24894	20	.	20	.
D	50,62	63,85	13,54	.	.	D	86,91	113,45	28,00	7,72	.	7,72	.
E	1,00	1,00	1,58	.	.	E	0,40	1,05	0,40	1,00	.	1,00	.
F	1025,00	1025,00	70,00	.	.	F	8935,06	8935,06	506,97	12,00	.	12,00	.
GESCHAFTSGBIET MIT WOHNGBIET GEMISCHT							INDUSTRIEGBIET						
A	323	301	18	4	.	A	391	79	18	294	286	8	.
B	541	494	46	1	.	B	2626	541	100	1984	1968	16	.
C	64884	62624	2240	.	.	C	100077	31208	1112	67757	67520	237	.
D	119,89	126,75	48,63	.	.	D	38,12	57,67	11,11	34,15	34,31	14,66	.
E	3,00	3,00	13,00	.	.	E	0,50	4,00	3,14	0,50	0,50	3,09	.
F	6000,00	6000,00	221,70	.	.	F	578,48	578,48	130,00	294,49	294,49	44,00	.
WOHNGBIET IN GESCHLOSSENER BAUWEISE							DORFGBIET						
A	286	274	.	.	.	A	2428	1767	592	69	30	.	.
B	250	225	25	.	.	B	3525	2219	1085	221	59	122	40
C	40223	39400	823	.	.	C	110278	89247	19488	1543	1042	455	46
D	160,75	175,47	32,39	.	.	D	31,28	40,22	17,96	6,99	17,59	3,74	1,16
E	1,00	2,75	18,00	.	.	E	0,15	0,40	0,45	0,15	2,50	0,15	0,43
F	8935,06	8935,06	99,00	.	.	F	1454,13	1454,13	250,00	80,00	70,68	80,00	8,05
WOHNGBIET IN OFFENER BAUWEISE							INSGESAMT						
A	2220	2000	.	.	.	A	5718	4479	865	374	316	52	6
B	2623	1757	864	.	.	B	9780	5394	2177	2209	2027	142	40
C	209468	185377	24071	20	20	C	535834	417999	48493	69341	68561	726	54
D	79,87	105,53	27,87	8,52	8,52	D	54,79	77,49	22,28	31,39	33,82	5,12	1,34
E	0,40	1,05	0,40	1,00	1,00	E	0,15	0,40	0,40	0,15	0,50	0,15	0,43
F	850,00	850,00	506,97	12,00	12,00	F	8935,06	8935,06	506,97	294,49	294,49	80,00	60,25

Kaufwerte für Bauland nach Baulandarten

lfd. Nr.	Jahr	Vierteljahr	Bauland insgesamt				Baureifes Land				Rohbauland			
			Anzahl der Kauffälle	Veräußerte Fläche	Kauf- summe	Kauf- wert	Anzahl der Kauffälle	Veräußerte Fläche	Kauf- summe	Kauf- wert	Anzahl der Kauffälle	Veräußerte Fläche	Kauf- summe	Kauf- wert
				1 000 m²	1 000 DM	DM/m²		1 000 m²	1 000 DM	DM/m²		1 000 m²	1 000 DM	DM/m²
Deutschland														
1	1992	1. Vj.	21 856	49 683	2 627 038	52,88	17 141	19 229	1 915 871	99,64	3 003	16 490	368 211	22,33
2		2. Vj.	24 638	54 004	3 051 025	56,50	18 388	22 122	2 235 139	101,04	3 803	17 708	428 061	24,17
3		3. Vj.	25 544	58 666	3 239 238	55,22	19 066	24 562	2 309 134	94,01	4 609	25 239	614 626	24,35
4		4. Vj.	28 885	65 422	3 553 869	54,32	21 861	27 503	2 563 268	93,20	4 896	27 491	627 776	22,84
5	1993	1. Vj.	23 800	55 715	3 181 271	57,10	17 863	26 984	2 400 047	88,94	4 187	21 250	554 797	26,11
6		2. Vj.	27 890	57 007	3 482 529	61,09	21 437	26 931	2 642 786	98,13	4 524	22 163	551 306	24,87
7		3. Vj.	27 876	55 016	3 430 499	62,35	21 456	24 957	2 500 161	100,18	4 470	20 844	589 940	28,30
8		4. Vj.	30 741	61 892	4 058 879	65,58	23 878	29 273	3 087 659	105,48	5 020	23 622	674 831	28,57
9	1994	1. Vj.	24 644	48 413	3 157 236	65,21	18 650	23 120	2 340 800	101,24	4 577	17 935	562 516	31,36
10		2. Vj.	30 792	56 715	3 870 248	68,24	24 168	27 636	2 983 117	107,94	4 674	18 657	587 122	31,47
11		3. Vj.	28 455	48 200	3 581 586	74,31	22 404	24 531	2 791 686	113,80	4 154	15 928	492 843	30,94
12		4. Vj.	27 769	50 672	3 842 827	75,84	21 193	23 991	2 878 672	119,99	4 388	18 034	591 788	32,81
13	1995	1. Vj.	22 355	43 527	3 040 907	69,86	17 309	21 283	2 328 787	109,42	3 444	14 821	443 453	29,92
14		2. Vj.	24 495	44 488	2 962 131	66,58	18 425	20 116	2 209 249	109,82	4 190	16 225	454 721	28,03
15		3. Vj.	25 254	44 578	3 061 869	68,69	19 725	20 992	2 356 731	112,27	3 490	14 790	395 650	26,75
16		4. Vj.	23 995	42 020	3 153 466	75,05	18 397	19 543	2 354 013	120,45	3 588	13 530	400 718	29,62
17	1996	1. Vj.	21 182	37 126	2 541 781	68,46	16 878	18 103	1 908 698	105,44	2 798	11 858	331 149	27,93
18		2. Vj.	24 204	37 607	2 808 303	74,67	19 618	20 388	2 186 930	107,27	2 803	10 806	349 886	32,38
19		3. Vj.	24 544	38 732	2 949 991	76,16	19 914	20 855	2 358 969	113,11	2 726	8 927	263 610	29,53
20		4. Vj.	30 133	46 944	4 516 335	96,21	24 854	25 026	3 532 846	141,17	3 047	11 727	475 377	40,54
21	1997	1. Vj.	16 517	22 732	1 873 231	82,40	13 807	13 626	1 543 605	113,28	1 707	4 750	156 760	33,00
Neue Länder und Berlin - Ost														
22	1992	1. Vj.	2 559	23 098	376 027	16,28	884	3 406	57 270	16,82	1 561	12 844	174 343	13,57
23		2. Vj.	4 732	27 240	553 841	20,33	1 695	6 277	214 418	34,16	2 179	13 598	242 946	17,87
24		3. Vj.	5 652	32 857	726 688	22,12	2 246	8 780	280 862	31,99	3 033	21 200	371 953	17,55
25		4. Vj.	6 285	35 373	826 483	23,36	2 811	9 532	321 402	33,72	3 058	22 742	390 143	17,16
26	1993	1. Vj.	5 667	30 288	855 188	28,24	2 544	11 530	458 490	39,77	2 793	16 701	339 834	20,35
27		2. Vj.	6 446	28 962	903 378	31,19	3 006	9 110	513 800	56,40	2 983	17 264	308 186	17,85
28		3. Vj.	5 973	25 509	734 186	28,78	2 773	7 300	326 476	44,72	2 760	15 652	340 337	21,74
29		4. Vj.	7 435	31 068	930 410	29,95	3 965	9 947	501 562	50,42	2 976	17 855	369 773	20,71
30	1994	1. Vj.	8 123	27 165	997 000	36,70	4 627	9 538	529 291	55,49	2 903	13 634	340 799	25,00
31		2. Vj.	8 160	28 420	1 160 261	40,83	5 015	9 615	718 904	74,77	2 614	12 854	332 748	25,89
32		3. Vj.	7 094	20 418	908 321	44,49	4 461	7 497	606 923	80,95	2 104	9 684	214 658	22,17
33		4. Vj.	6 285	18 296	820 422	44,84	3 744	6 961	538 072	77,30	2 053	8 690	207 898	23,92
34	1995	1. Vj.	7 691	23 170	977 696	42,20	5 012	9 145	691 624	75,63	2 132	10 564	204 540	19,36
35		2. Vj.	7 646	20 320	791 166	38,93	4 792	7 281	505 358	69,40	2 336	9 868	186 652	18,91
36		3. Vj.	7 264	19 732	737 724	37,39	4 836	7 159	495 574	69,22	1 851	8 808	155 867	17,70
37		4. Vj.	7 420	19 705	812 239	41,22	4 886	7 185	557 643	77,61	1 938	8 958	166 255	18,56
38	1996	1. Vj.	7 998	19 279	848 765	44,03	5 836	8 074	566 025	70,10	1 530	7 360	146 624	19,92
39		2. Vj.	6 623	15 576	604 602	38,82	4 813	7 571	414 946	54,81	1 381	6 263	131 082	20,93
40		3. Vj.	7 755	16 665	876 733	52,61	5 868	7 432	619 990	83,42	1 233	4 768	104 765	21,97
41		4. Vj.	8 310	17 161	1 159 209	67,55	6 570	8 011	846 485	105,67	1 170	5 439	189 601	34,86
42	1997	1. Vj.	5 718	9 780	535 834	54,79	4 479	5 394	417 999	77,49	865	2 177	48 493	22,28

im Zeitvergleich (Vierteljahresergebnisse)

Sonstiges Bauland																lfd. Nr.
Insgesamt				Industrieland				Land für Verkehrszwecke				Freiflächen				
Anzahl der Kauf-fälle	Veräußerte Fläche 1 000 m²	Kauf-summe 1 000 DM	Kauf-wert DM/m²	Anzahl der Kauf-fälle	Veräußerte Fläche 1 000 m²	Kauf-summe 1 000 DM	Kauf-wert DM/m²	Anzahl der Kauf-fälle	Veräußerte Fläche 1 000 m²	Kauf-summe 1 000 DM	Kauf-wert DM/m²	Anzahl der Kauf-fälle	Veräußerte Fläche 1 000 m²	Kauf-summe 1 000 DM	Kauf-wert DM/m²	
Deutschland																
1 712	13 965	342 955	24,56	1 010	11 151	326 263	29,26	522	1 881	9 992	5,31	180	933	6 701	7,18	1
2 447	14 174	387 825	27,36	1 863	12 708	363 077	28,57	443	1 158	10 947	9,45	141	309	13 801	44,70	2
1 869	8 865	315 478	35,59	1 256	7 655	299 386	39,11	495	749	9 559	12,76	118	461	6 533	14,18	3
2 128	10 429	362 825	34,79	1 377	9 055	341 003	37,66	620	985	13 249	13,45	131	389	8 574	22,03	4
1 750	7 480	226 426	30,27	1 023	6 282	211 854	33,72	617	982	10 716	10,91	110	216	3 856	17,86	5
1 929	7 913	288 438	36,45	1 288	7 007	269 273	38,43	518	638	9 564	14,99	123	268	9 601	35,77	6
1 950	9 215	340 397	36,94	1 293	7 973	317 718	39,85	535	939	13 369	14,24	122	303	9 311	30,71	7
1 843	8 996	296 389	32,95	1 255	7 652	277 224	36,23	504	1 069	13 627	12,74	84	275	5 538	20,11	8
1 417	7 358	253 920	34,51	1 046	6 512	236 021	36,25	303	629	7 327	11,65	68	217	10 571	48,67	9
1 950	10 422	300 009	28,78	1 259	9 184	278 279	30,30	588	1 058	14 174	13,39	103	180	7 555	41,87	10
1 897	7 741	297 057	38,38	1 171	6 591	278 648	42,28	634	918	13 717	14,94	92	232	4 692	20,19	11
2 188	8 647	372 366	43,07	1 365	7 232	348 230	48,15	729	1 238	17 554	14,18	94	176	6 583	37,36	12
1 602	7 422	268 667	36,20	1 076	6 455	255 809	39,63	481	866	8 306	9,59	45	101	4 552	45,09	13
1 880	8 147	298 160	36,60	1 123	6 509	278 487	42,78	651	1 314	13 727	10,44	106	323	5 946	18,41	14
2 039	8 796	309 488	35,19	1 226	6 919	287 064	41,49	720	1 545	14 285	9,24	93	331	8 139	24,58	15
2 010	8 947	398 736	44,56	1 264	7 597	362 858	47,76	658	1 195	30 065	25,16	88	155	5 812	37,49	16
1 506	7 165	301 934	42,14	980	5 957	287 624	48,28	453	859	10 288	11,98	73	349	4 022	11,53	17
1 783	6 414	271 487	42,33	1 037	5 128	256 173	49,95	662	1 118	12 518	11,20	84	167	2 795	16,69	18
1 904	8 950	327 413	36,58	1 152	7 518	273 035	36,32	661	1 280	13 512	10,56	91	153	40 865	267,33	19
2 232	10 191	508 112	49,86	1 494	8 462	482 110	56,97	623	1 444	17 493	12,11	115	285	8 510	29,87	20
1 003	4 356	172 866	39,68	740	3 824	164 038	42,89	223	431	5 663	13,13	40	101	3 166	31,39	21
Neue Länder und Berlin - Ost																
114	6 848	144 414	21,09	66	6 145	142 115	23,13	3	1			45	702	2 287	3,26	22
858	7 365	96 476	13,10	815	7 285	95 710	13,14	33	61	632	10,42	10	19	134	6,93	23
373	2 878	73 873	25,67	273	2 485	71 750	26,87	88	145	533	3,68	12	248	1 590	6,41	24
416	3 099	114 938	37,08	325	2 819	112 484	39,91	85	195	1 663	8,51	6	86	791	9,24	25
330	2 057	56 864	27,64	218	1 889	55 614	29,44	111	166	1 227	7,41					26
457	2 588	81 390	31,45	362	2 362	79 869	33,81	86	139	943	6,78	9	87	578	6,66	27
440	2 558	67 372	26,34	290	2 031	62 249	30,65	142	415	2 705	6,52	8	112	2 418	21,59	28
494	3 265	59 075	18,09	358	2 706	55 048	20,34	128	515	1 858	3,61	8	44	2 169	49,27	29
593	3 992	126 910	31,79	480	3 666	120 366	32,84	98	273	2 474	9,05	15	53	4 070	76,48	30
531	5 950	108 610	18,25	420	5 661	106 547	18,82	92	258	1 172	4,54	19	31	891	29,09	31
529	3 237	86 739	26,80	387	2 904	84 557	29,12	134	286	2 038	7,13	8	47	144	3,08	32
488	2 645	74 452	28,15	345	2 123	71 897	33,87	126	456	1 958	4,29	17	66	596	9,05	33
547	3 461	81 532	23,56	416	3 176	76 839	24,20	114	238	1 611	6,78	17	47	3 082	65,08	34
518	3 171	99 155	31,27	345	2 697	94 387	35,00	146	378	2 108	5,58	27	96	2 660	27,59	35
577	3 764	86 283	22,92	405	3 071	81 619	26,58	154	504	2 328	4,62	18	189	2 336	12,35	36
596	3 562	88 341	24,80	375	2 846	84 074	29,54	206	654	3 647	5,57	15	62	620	10,05	37
632	3 844	136 115	35,41	436	3 272	132 876	40,80	176	389	2 489	6,40	20	183	750	4,10	38
429	1 742	58 574	33,62	291	1 538	54 942	35,71	123	171	3 246	19,02	15	33	386	11,76	39
654	4 464	151 978	34,04	444	3 842	108 131	28,14	185	574	5 892	10,27	25	48	37 955	785,50	40
570	3 711	123 123	33,18	456	3 123	119 842	38,38	106	491	2 796	5,69	8	97	485	4,99	41
374	2 209	69 341	31,39	316	2 027	68 561	33,82	52	142	726	5,12	6	40	54	1,34	42

Kaufwerte für Bauland nach Baulandarten

lfd. Nr.	Jahr	Vierteljahr	Bauland insgesamt				Baureifes Land				Rohbauland			
			Anzahl der Kauffälle	Veräußerte Fläche	Kauf- summe	Kauf- wert	Anzahl der Kauffälle	Veräußerte Fläche	Kauf- summe	Kauf- wert	Anzahl der Kauffälle	Veräußerte Fläche	Kauf- summe	Kauf- wert
				1 000 m²	1 000 DM	DM/m²		1 000 m²	1 000 DM	DM/m²		1 000 m²	1 000 DM	DM/m²
Früheres Bundesgebiet														
1	1980	1. Vj.	23 106	27 707	1 618 660	58,42	17 953	17 568	1 323 143	75,31	3 460	6 443	217 227	33,72
2		2. Vj.	22 177	26 375	1 588 399	60,22	17 408	16 945	1 314 313	77,56	3 118	6 111	195 915	32,06
3		3. Vj.	21 385	26 257	1 622 233	61,78	16 733	15 738	1 313 241	83,44	2 908	5 868	183 681	31,30
4		4. Vj.	22 510	26 265	1 781 383	67,82	17 570	16 757	1 481 380	88,40	3 118	6 083	214 770	35,31
5	1985	1. Vj.	13 397	16 407	1 254 919	76,49	10 490	8 708	1 002 870	115,17	1 272	3 146	121 563	38,64
6		2. Vj.	14 644	16 987	1 339 342	78,85	11 533	9 316	1 045 879	112,27	1 319	2 582	114 153	44,21
7		3. Vj.	13 603	16 521	1 197 509	72,48	10 572	8 932	965 185	108,06	1 341	2 816	107 663	38,23
8		4. Vj.	15 052	17 615	1 431 374	81,26	11 599	9 760	1 177 499	120,65	1 504	2 753	110 630	40,19
9	1986	1. Vj.	12 694	14 307	1 207 488	84,40	9 986	8 252	1 001 518	121,37	1 186	2 211	109 592	49,56
10		2. Vj.	15 079	16 037	1 335 191	83,26	12 120	9 527	1 124 357	118,02	1 315	2 221	90 483	40,75
11		3. Vj.	13 376	15 013	1 227 592	81,77	10 640	8 430	1 000 051	118,63	1 177	2 260	89 709	39,69
12		4. Vj.	13 947	16 790	1 447 167	86,19	10 833	8 973	1 145 862	127,70	1 238	2 259	100 092	44,31
13	1987	1. Vj.	11 999	13 570	1 165 689	85,90	9 501	7 629	977 566	128,14	1 104	1 782	77 682	43,60
14		2. Vj.	15 278	17 512	1 477 204	84,35	12 407	9 824	1 211 680	123,34	1 267	2 489	103 489	41,58
15		3. Vj.	14 128	16 858	1 441 980	85,54	11 346	9 143	1 153 570	126,17	1 129	2 149	90 619	42,16
16		4. Vj.	14 695	19 872	1 658 058	83,43	11 534	9 853	1 293 238	131,26	1 194	2 824	109 267	38,69
17	1988	1. Vj.	14 202	15 956	1 388 861	87,04	11 258	9 073	1 123 822	123,87	1 433	2 386	111 018	46,52
18		2. Vj.	14 101	15 812	1 433 211	90,64	11 624	9 206	1 179 969	128,17	1 077	1 597	74 452	46,63
19		3. Vj.	15 654	18 658	1 655 599	88,74	12 716	10 285	1 352 533	131,51	1 260	1 976	85 504	43,28
20		4. Vj.	16 791	20 779	1 922 125	92,50	13 457	11 159	1 507 234	135,07	1 340	2 549	132 457	51,96
21	1989	1. Vj.	14 476	17 654	1 645 120	93,19	11 971	10 331	1 316 382	127,42	1 123	1 893	91 513	48,34
22		2. Vj.	17 739	21 062	1 909 512	90,66	14 409	12 260	1 560 513	127,28	1 488	2 845	127 335	44,76
23		3. Vj.	16 655	20 426	1 976 160	96,74	13 890	12 531	1 620 394	129,31	1 182	2 521	127 611	50,61
24		4. Vj.	19 811	24 486	2 394 837	97,80	16 664	14 831	1 959 237	132,11	1 399	3 067	168 984	55,09
25	1990	1. Vj.	18 387	23 628	2 024 959	85,70	15 298	14 079	1 629 531	115,75	1 400	3 002	166 570	55,50
26		2. Vj.	17 357	22 654	1 990 153	87,85	14 252	12 451	1 582 188	127,08	1 453	3 192	175 362	54,93
27		3. Vj.	16 822	22 769	1 984 183	87,15	13 511	12 526	1 590 944	127,01	1 467	3 408	155 925	45,75
28		4. Vj.	18 442	25 413	2 439 908	96,01	14 809	13 507	1 843 176	136,46	1 537	3 686	180 679	49,02
29	1991	1. Vj.	13 799	18 641	1 627 078	87,29	11 134	10 433	1 313 471	125,90	1 242	2 760	147 554	53,47
30		2. Vj.	17 331	23 811	2 259 046	94,88	13 898	12 649	1 780 631	140,77	1 567	3 357	200 707	59,80
31		3. Vj.	18 538	25 580	2 404 964	94,02	15 258	14 774	1 928 832	130,56	1 504	3 578	199 082	55,63
32		4. Vj.	20 242	28 786	2 746 631	95,41	16 439	15 502	2 058 595	132,79	1 866	4 752	269 430	56,70
33	1992	1. Vj.	19 297	26 585	2 251 011	84,67	16 257	15 823	1 858 601	117,46	1 442	3 646	193 869	53,18
34		2. Vj.	19 906	26 764	2 497 185	93,30	16 693	15 844	2 020 720	127,54	1 624	4 110	185 115	45,04
35		3. Vj.	19 892	25 808	2 512 550	97,35	16 820	15 783	2 028 272	128,51	1 576	4 039	242 673	60,09
36		4. Vj.	22 600	30 049	2 727 386	90,76	19 050	17 970	2 241 865	124,75	1 838	4 749	237 634	50,04
37	1993	1. Vj.	18 133	25 427	2 326 082	91,48	15 319	15 455	1 941 557	125,63	1 394	4 550	214 964	47,25
38		2. Vj.	21 444	28 045	2 579 152	91,96	18 431	17 821	2 128 986	119,46	1 541	4 900	243 118	49,62
39		3. Vj.	21 903	29 507	2 696 313	91,38	18 683	17 657	2 173 685	123,10	1 710	5 192	249 603	48,07
40		4. Vj.	23 306	30 824	3 128 469	101,49	19 913	19 326	2 586 098	133,81	2 044	5 767	305 058	52,90
41	1994	1. Vj.	16 521	21 248	2 160 236	101,67	14 023	13 582	1 811 509	133,37	1 674	4 300	221 717	51,56
42		2. Vj.	22 632	28 295	2 709 987	95,78	19 153	18 020	2 264 214	125,65	2 060	5 802	254 374	43,84
43		3. Vj.	21 361	27 782	2 673 265	96,22	17 943	17 033	2 184 763	128,26	2 050	6 245	278 185	44,55
44		4. Vj.	21 484	32 376	3 022 405	93,35	17 449	17 030	2 340 600	137,44	2 335	9 344	383 890	41,08
45	1995	1. Vj.	14 664	20 357	2 063 211	101,35	12 297	12 138	1 637 163	134,88	1 312	4 257	238 913	56,12
46		2. Vj.	16 849	24 168	2 170 965	89,83	13 633	12 835	1 703 891	132,76	1 854	6 357	268 069	42,17
47		3. Vj.	17 990	24 846	2 324 145	93,54	14 889	13 833	1 861 157	134,55	1 639	5 982	239 784	40,08
48		4. Vj.	16 575	22 316	2 341 228	104,91	13 511	12 358	1 796 370	145,37	1 650	4 573	234 463	51,27
49	1996	1. Vj.	13 184	17 847	1 693 016	94,86	11 042	10 029	1 342 673	133,88	1 268	4 498	184 524	41,03
50		2. Vj.	17 581	22 031	2 203 701	100,03	14 805	12 817	1 771 984	138,26	1 422	4 543	218 804	48,17
51		3. Vj.	16 789	22 068	2 073 259	93,95	14 046	13 423	1 738 979	129,55	1 493	4 159	158 845	38,20
52		4. Vj.	21 823	29 783	3 357 127	112,72	18 284	17 016	2 686 361	157,88	1 877	6 287	285 776	45,45
53	1997	1. Vj.	10 799	12 952	1 337 397	103,26	9 328	8 232	1 125 605	136,74	842	2 573	108 267	42,07

im Zeitvergleich (Vierteljahresergebnisse)

Sonstiges Bauland																Hfd.
Insgesamt				Industrieland				Land für Verkehrszwecke				Freiflächen				
Anzahl der Kauffälle	Veräußerte Fläche 1 000 m²	Kaufsumme 1 000 DM	Kaufwert DM/m²	Anzahl der Kauffälle	Veräußerte Fläche 1 000 m²	Kaufsumme 1 000 DM	Kaufwert DM/m²	Anzahl der Kauffälle	Veräußerte Fläche 1 000 m²	Kaufsumme 1 000 DM	Kaufwert DM/m²	Anzahl der Kauffälle	Veräußerte Fläche 1 000 m²	Kaufsumme 1 000 DM	Kaufwert DM/m²	
Früheres Bundesgebiet																Nr.
1 693	3 696	78 290	21,18	459	2 655	62 263	23,45	1 140	828	12 246	14,79	94	212	3 781	17,79	
1 651	3 319	78 170	23,56	455	2 413	64 163	26,59	1 090	728	10 622	14,60	106	177	3 385	19,08	
1 744	4 650	125 310	26,95	541	3 149	101 481	32,23	1 064	1 034	13 827	13,37	139	467	10 002	21,44	
1 822	3 424	85 233	24,89	513	2 512	67 151	26,73	1 185	647	12 478	19,28	124	265	5 604	21,13	
1 635	4 553	130 485	28,66	601	3 077	106 497	34,61	944	1 246	18 651	14,97	90	231	5 337	23,14	
1 792	5 088	179 310	35,24	694	3 052	153 221	50,20	988	1 713	19 522	11,40	110	323	6 567	20,31	
1 690	4 773	124 661	26,12	638	2 727	95 409	34,98	915	1 623	20 510	12,64	137	423	8 743	20,68	
1 949	5 102	143 245	28,07	798	3 326	122 534	36,85	1 033	1 578	15 689	9,94	118	199	5 022	25,24	
1 522	3 843	96 378	25,08	592	2 414	80 009	33,15	848	1 241	11 087	8,93	82	189	5 282	28,01	
1 644	4 290	120 351	28,06	717	2 925	103 859	35,51	832	1 172	11 824	10,09	95	193	4 668	24,15	
1 559	4 323	137 832	31,89	758	3 138	121 838	38,83	681	888	11 244	12,66	120	297	4 750	16,02	
1 876	5 558	201 212	36,20	884	3 884	170 844	43,99	902	1 391	20 148	14,48	90	283	10 221	36,08	
1 394	4 159	110 441	26,55	695	2 977	92 318	31,01	632	1 018	14 936	14,67	67	164	3 187	19,49	
1 604	5 200	162 036	31,16	854	3 799	149 000	39,22	659	1 159	9 582	8,27	91	242	3 454	14,27	
1 653	5 565	197 791	35,54	837	3 642	165 769	45,51	718	1 668	15 314	9,18	98	255	16 708	65,64	
1 967	7 196	255 553	35,51	983	5 300	223 750	42,22	779	1 272	20 800	16,35	205	624	11 003	17,64	
1 511	4 497	154 021	34,25	823	3 465	139 282	40,20	516	715	9 183	12,84	172	317	5 557	17,54	
1 400	5 009	178 790	35,69	810	4 113	164 602	40,02	449	638	7 746	12,15	141	259	6 441	24,86	
1 678	6 397	217 563	34,01	941	4 840	198 504	41,02	596	1 049	9 656	9,20	141	508	9 402	18,49	
1 994	7 071	282 434	39,94	1 260	5 876	265 339	45,15	582	796	9 197	11,56	152	399	7 899	19,79	
1 382	5 430	237 225	43,69	874	4 529	224 751	49,62	405	584	6 881	11,78	103	316	5 593	17,68	
1 842	5 957	221 664	37,21	1 068	4 835	196 530	40,65	647	835	9 366	11,22	127	287	15 768	54,93	
1 583	5 374	228 155	42,45	1 054	4 657	213 446	45,83	427	540	9 387	17,39	102	177	5 323	30,00	
1 748	6 588	266 615	40,47	1 193	5 729	251 474	43,90	451	620	9 058	14,61	104	239	6 083	25,42	
1 689	6 548	228 858	34,95	986	5 430	215 083	39,61	574	849	8 560	10,08	129	270	5 215	19,35	
1 652	7 011	232 603	33,18	978	4 839	214 800	44,39	536	1 875	12 311	6,57	138	298	5 492	18,44	
1 844	6 835	237 314	34,72	1 100	5 564	218 984	39,36	534	786	10 344	13,15	210	485	7 985	16,47	
2 096	8 220	416 053	50,61	1 373	6 919	369 752	56,33	544	922	17 363	18,83	179	379	8 937	23,55	
1 423	5 448	166 052	30,48	887	4 278	152 257	35,59	449	815	9 126	11,20	87	354	4 670	13,18	
1 866	7 805	277 709	35,58	1 086	5 543	237 449	42,83	565	1 725	14 852	8,61	215	537	25 408	47,36	
1 776	7 227	277 050	38,33	1 109	5 890	259 184	44,00	484	842	9 330	11,08	183	495	8 536	17,23	
1 937	8 532	418 606	49,06	1 226	6 876	396 737	57,70	563	862	13 385	15,52	148	793	8 484	10,70	
1 598	7 117	198 541	27,90	944	5 006	184 147	36,78	519	1 880	9 980	5,31	135	230	4 414	19,16	
1 589	6 810	291 349	42,78	1 048	5 423	267 367	49,30	410	1 097	10 315	9,40	131	289	13 668	47,22	
1 496	5 987	241 605	40,36	983	5 170	227 636	44,03	407	604	9 026	14,93	106	213	4 943	23,24	
1 712	7 330	247 887	33,82	1 052	6 237	228 519	36,64	535	790	11 586	14,67	125	304	7 783	25,64	
1 420	5 423	169 562	31,27	805	4 393	156 240	35,56	506	816	9 489	11,63	109	213	3 833	18,00	
1 472	5 325	207 048	38,88	926	4 644	189 404	40,78	432	499	8 621	17,28	114	182	9 023	49,70	
1 510	6 658	273 025	41,01	1 003	5 942	255 469	42,99	393	524	10 663	20,35	114	191	6 893	36,06	
1 349	5 731	237 314	41,41	897	4 946	222 176	44,92	376	554	11 770	21,25	76	231	3 369	14,56	
824	3 366	127 010	37,74	566	2 846	115 655	40,64	205	356	4 853	13,65	53	164	6 502	39,84	
1 419	4 472	191 399	42,80	839	3 522	171 733	48,76	496	800	13 002	16,24	84	150	6 664	44,48	
1 368	4 504	210 318	46,69	784	3 687	194 091	52,65	500	632	11 678	18,48	84	186	4 549	24,49	
1 700	6 002	297 914	49,64	1 020	5 109	276 332	54,08	603	782	15 595	19,94	77	110	5 987	54,23	
1 055	3 962	187 135	47,24	660	3 279	178 970	54,57	367	629	6 695	10,65	28	54	1 471	27,43	
1 362	4 976	199 005	40,00	778	3 812	184 100	48,29	505	937	11 619	12,41	79	227	3 286	14,50	
1 462	5 032	223 205	44,36	821	3 849	205 445	53,38	566	1 041	11 956	11,49	75	142	5 803	40,88	
1 414	5 385	310 395	57,64	889	4 751	278 784	58,68	452	541	26 418	48,87	73	93	5 193	55,61	
874	3 321	165 819	49,93	544	2 685	154 748	57,64	277	470	7 799	16,59	53	166	3 272	19,69	
1 354	4 672	212 913	45,58	746	3 590	201 231	56,05	539	947	9 272	9,79	69	135	2 410	17,89	
1 250	4 486	175 435	39,11	708	3 676	164 905	44,87	476	706	7 620	10,79	66	105	2 910	27,83	
1 662	6 480	384 989	59,41	1 038	5 339	362 267	67,85	517	953	14 697	15,42	107	188	8 025	42,73	
629	2 147	103 525	48,22	424	1 797	95 476	53,14	171	289	4 937	17,05	34	61	3 112	51,17	

Kaufwerte für Bauland nach Baulandarten

Jahr	Bauland insgesamt				Baureifes Land				Rohbauland			
	Anzahl der Kauffälle	Veräußerte Fläche	Kaufsumme	Kaufwert	Anzahl der Kauffälle	Veräußerte Fläche	Kaufsumme	Kaufwert	Anzahl der Kauffälle	Veräußerte Fläche	Kaufsumme	Kaufwert
	1 000 m²	1 000 DM	DM/m²		1 000 m²	1 000 DM	DM/m²		1 000 m²	1 000 DM	DM/m²	
Deutschland												
1992	121 353	317 195	15 566 712	49,08	90 706	131 449	11 095 086	84,41	21 464	131 314	2 810 674	21,40
1993	131 524	286 430	17 137 688	59,83	100 003	133 630	12 823 440	95,96	22 828	112 621	2 928 956	26,01
1994	131 846	246 263	17 134 173	69,58	101 510	119 591	13 019 290	108,86	21 793	88 298	2 711 829	30,71
1995	112 430	208 749	14 670 105	70,28	85 970	97 963	11 116 576	113,48	17 633	71 389	2 049 979	28,72
Früheres Bundesgebiet												
1962	151 702	230 898	2 664 862	11,54	85 968	94 760	1 405 089	14,83	55 492	109 252	1 038 264	9,50
1963	130 244	196 501	2 634 174	13,41	72 511	78 726	1 331 960	16,92	48 278	94 652	1 083 153	11,44
1964	134 577	200 252	2 853 535	14,25	77 851	83 933	1 549 134	18,46	47 981	88 814	1 076 347	12,12
1965	138 845	210 387	3 585 085	17,04	87 623	96 636	2 115 113	21,89	42 322	87 217	1 194 652	13,70
1966	117 304	158 153	2 993 581	18,93	76 700	80 123	1 891 606	23,61	32 752	59 529	869 608	14,61
1967	94 175	121 446	2 511 081	20,68	65 517	67 200	1 727 835	25,71	21 415	40 235	597 883	14,86
1968	101 614	132 999	2 995 177	22,52	72 367	73 961	2 098 402	28,37	21 224	40 992	651 372	15,89
1969	114 066	167 537	3 916 444	23,38	81 900	87 907	2 625 187	29,86	23 502	53 060	948 573	17,88
1970	119 965	174 792	4 420 403	25,29	86 498	96 159	2 955 612	30,74	25 254	53 575	1 049 841	19,60
1971	135 073	193 409	5 226 733	27,02	98 105	108 476	3 640 747	33,56	29 550	62 238	1 217 265	19,56
1972	136 013	202 782	6 368 712	31,41	96 612	110 803	4 457 122	40,23	31 764	66 676	1 503 000	22,54
1973	106 238	144 171	4 720 784	32,74	77 301	82 228	3 352 114	40,77	22 577	43 742	1 038 787	23,75
1974	94 236	112 648	3 569 678	31,69	69 657	65 472	2 641 399	40,34	17 581	30 851	684 896	22,20
1975	96 744	107 905	3 786 088	35,09	75 333	68 439	3 016 498	44,08	14 412	23 081	501 068	21,71
1976	102 908	111 156	4 444 391	39,98	81 261	74 034	3 613 188	48,80	14 462	23 512	591 121	25,14
1977	108 263	120 877	5 294 076	43,80	86 747	81 415	4 394 399	53,98	14 269	23 910	624 726	26,13
1978	117 771	146 796	6 837 500	46,58	94 270	93 883	5 624 802	59,91	15 838	29 565	847 008	28,65
1979	108 021	137 402	7 402 378	53,87	84 504	85 528	5 915 579	69,17	16 004	32 596	1 033 133	31,69
1980	97 624	118 365	7 389 197	62,43	76 221	74 122	6 078 796	82,01	13 865	27 225	895 046	32,88
1981	79 245	91 807	6 670 292	72,66	61 641	57 548	5 528 718	96,07	10 919	21 215	775 515	36,55
1982	78 765	79 858	6 627 542	82,99	58 643	49 982	5 573 579	111,51	9 636	16 512	707 472	42,85
1983	73 172	76 402	6 763 322	88,52	55 860	47 303	5 672 064	119,91	8 251	14 248	656 349	46,07
1984	66 245	68 501	6 009 241	87,72	49 247	41 125	5 015 325	121,95	6 960	11 893	536 238	45,09
1985	62 382	75 815	5 966 176	78,69	48 957	41 146	4 776 775	116,09	5 747	12 641	504 826	39,94
1986	62 200	72 148	6 060 760	84,00	49 511	40 536	4 907 574	121,07	5 298	9 747	437 233	44,86
1987	62 628	76 392	6 523 889	85,40	50 313	41 631	5 248 784	126,08	5 097	9 998	427 427	42,75
1988	70 681	85 568	7 551 592	88,25	57 370	47 337	6 046 945	127,74	5 654	10 323	506 359	49,05
1989	81 895	103 344	9 520 924	92,13	68 192	61 014	7 714 508	126,44	5 793	12 184	619 856	50,88
1990	86 709	118 348	10 561 240	89,24	71 378	65 812	8 172 866	124,19	6 590	16 435	938 036	57,08
1991	85 308	122 119	11 077 505	90,71	69 917	68 564	8 598 423	125,41	7 181	18 213	990 102	54,36
1992	92 329	124 853	11 734 342	93,99	78 062	75 692	9 579 426	126,56	7 224	18 904	1 025 787	54,26
1993	97 480	132 386	12 778 875	96,53	82 696	80 606	10 476 666	129,97	8 021	24 752	1 240 662	50,12
1994	94 934	127 555	12 555 329	98,43	79 452	76 500	10 201 256	133,35	9 297	29 817	1 372 670	46,04
1995	77 298	108 960	10 783 698	98,97	63 502	61 107	8 515 045	139,35	7 476	24 576	1 176 629	47,88
Neue Länder und Berlin - Ost												
1992	29 024	192 342	3 832 370	19,92	12 644	55 758	1 515 660	27,18	14 240	112 410	1 784 887	15,88
1993	34 044	154 045	4 358 812	28,30	17 307	53 024	2 346 773	44,26	14 807	87 869	1 688 293	19,21
1994	36 912	118 709	4 578 844	38,57	22 058	43 091	2 818 034	65,40	12 496	58 481	1 339 159	22,90
1995	35 132	99 789	3 886 407	38,95	22 468	36 856	2 601 531	70,59	10 157	46 813	873 350	18,66

im Zeitvergleich (Jahresergebnisse)

Sonstiges Bauland																Jahr
Insgesamt				Industrieland				Land für Verkehrszwecke				Freiflächen				
Anzahl der	Veräußerte Fläche	Kaufsumme	Kaufwert	Anzahl der	Veräußerte Fläche	Kaufsumme	Kaufwert	Anzahl der	Veräußerte Fläche	Kaufsumme	Kaufwert	Anzahl der	Veräußerte Fläche	Kaufsumme	Kaufwert	
Kauffälle	1 000 m²	1 000 DM	DM/m²	Kauffälle	1 000 m²	1 000 DM	DM/m²	Kauffälle	1 000 m²	1 000 DM	DM/m²	Kauffälle	1 000 m²	1 000 DM	DM/m²	
Deutschland																
9 183	54 431	1 660 952	30,51	6 138	46 170	1 554 686	33,67	2 412	5 833	60 478	10,37	633	2 429	45 789	18,85	1992
8 693	40 180	1 385 292	34,48	5 614	34 680	1 294 412	37,32	2 576	4 148	56 182	13,54	503	1 352	34 698	25,66	1993
8 543	38 374	1 403 054	36,56	5 508	32 764	1 303 522	39,79	2 614	4 549	63 411	13,94	421	1 062	36 120	34,03	1994
8 827	39 397	1 503 550	38,16	5 435	31 652	1 394 048	44,04	2 998	6 308	80 425	12,75	394	1 437	29 078	20,24	1995
Früheres Bundesgebiet																
10 242	26 887	221 509	8,24	2 811	15 559	142 788	9,18	5 676	6 806	52 831	7,76	1 755	4 522	25 890	5,73	1962
9 455	23 122	219 061	9,47	2 436	12 198	124 912	10,24	6 079	7 712	70 451	9,14	940	3 213	23 698	7,38	1963
8 745	27 505	228 054	8,29	2 356	15 255	131 216	8,60	5 695	7 716	61 117	7,92	694	4 534	35 721	7,88	1964
8 900	26 534	275 320	10,38	2 446	16 396	177 022	10,80	5 901	7 642	72 739	9,52	553	2 496	25 559	10,24	1965
7 852	18 501	232 368	12,56	1 866	10 645	150 153	14,11	5 503	5 509	62 118	11,28	483	2 347	20 097	8,56	1966
7 243	14 011	185 364	13,23	1 362	6 580	98 238	14,93	5 394	5 820	69 042	11,86	487	1 610	18 083	11,23	1967
8 023	18 047	245 402	13,60	1 810	9 481	146 622	15,47	5 664	6 700	78 924	11,78	549	1 866	19 856	10,64	1968
8 664	26 570	342 685	12,90	2 853	18 346	236 226	12,88	5 343	6 522	86 033	13,19	468	1 701	20 426	12,01	1969
8 213	25 059	414 950	16,56	2 824	17 240	295 512	17,14	4 896	6 199	97 815	15,78	493	1 620	21 623	13,35	1970
7 418	22 695	368 721	16,25	2 418	15 600	271 427	17,40	4 455	5 308	73 587	13,86	545	1 787	23 708	13,26	1971
7 637	25 303	408 590	16,15	2 367	14 978	269 958	18,02	4 661	8 348	106 117	12,71	609	1 977	32 515	16,45	1972
6 360	18 201	329 882	18,12	1 801	10 869	234 155	21,54	4 130	5 788	73 280	12,66	429	1 544	22 447	14,54	1973
6 998	16 325	243 383	14,91	1 349	7 758	143 978	18,56	4 737	6 172	76 085	12,33	912	2 394	23 320	9,74	1974
6 999	16 384	268 523	16,39	1 449	8 955	168 789	18,85	4 878	5 667	77 311	13,64	672	1 762	22 423	12,73	1975
7 185	13 610	240 082	17,64	1 535	7 037	142 173	20,20	5 050	5 116	72 617	14,19	600	1 457	25 293	17,36	1976
7 247	15 552	274 951	17,68	1 617	8 751	185 602	21,21	5 075	4 840	58 185	12,02	555	1 961	31 164	15,89	1977
7 663	23 348	365 690	15,66	1 977	17 279	277 443	16,06	5 053	4 546	57 362	12,62	633	1 522	30 885	20,29	1978
7 513	19 277	453 667	23,53	2 277	13 566	356 224	26,26	4 600	4 085	62 482	15,30	636	1 626	34 960	21,50	1979
7 538	17 019	415 355	24,41	2 190	12 282	331 886	27,02	4 869	3 503	52 890	15,10	479	1 233	30 579	24,79	1980
6 685	13 043	366 058	28,06	1 812	9 791	298 779	30,52	4 347	2 282	38 820	17,01	526	971	28 459	29,32	1981
10 486	13 363	346 491	25,93	1 929	8 073	260 159	32,23	8 058	4 350	66 355	15,25	499	940	19 977	21,24	1982
9 061	14 851	434 909	29,29	2 241	9 531	371 964	39,03	6 430	4 516	49 555	10,97	390	804	13 390	16,66	1983
10 038	15 483	457 677	29,56	2 424	9 092	354 404	38,98	7 198	5 498	73 992	13,46	416	893	29 281	32,78	1984
7 678	22 028	684 575	31,08	3 120	14 403	577 585	40,10	4 068	6 389	78 486	12,29	490	1 237	28 504	23,05	1985
7 391	21 866	715 953	32,74	3 502	15 919	628 599	39,49	3 475	4 944	61 069	12,35	414	1 003	26 286	26,20	1986
7 218	24 762	847 678	34,23	3 789	18 098	743 997	41,11	2 939	5 302	64 601	12,18	490	1 363	39 081	28,68	1987
7 657	27 907	998 289	35,77	4 632	22 898	923 853	40,35	2 377	3 435	41 664	12,13	648	1 574	32 772	20,82	1988
7 910	30 146	1 186 560	39,36	5 209	26 136	1 104 290	42,25	2 198	2 844	41 632	14,64	503	1 166	40 638	34,85	1989
8 741	36 101	1 450 338	40,17	5 535	29 840	1 357 740	45,50	2 491	4 734	58 900	12,44	715	1 527	33 698	22,07	1990
8 210	35 342	1 488 980	42,13	5 222	28 518	1 382 928	48,49	2 301	4 494	54 946	12,23	687	2 330	51 106	21,93	1991
7 043	30 257	1 129 129	37,32	4 473	24 631	1 045 583	42,45	2 034	4 521	46 925	10,38	536	1 105	36 621	33,15	1992
6 763	27 028	1 061 547	39,28	4 217	23 297	985 310	42,29	2 076	2 803	48 807	17,42	470	928	27 429	29,57	1993
6 185	21 238	981 404	46,21	3 736	17 556	897 944	51,15	2 099	2 954	54 403	18,42	350	727	29 057	39,96	1994
6 320	23 277	1 092 025	46,91	3 719	18 407	1 005 117	54,60	2 302	4 213	67 482	16,02	299	656	19 426	29,59	1995
Neue Länder und Berlin - Ost																
2 140	24 174	531 823	22,00	1 665	21 538	509 102	23,64	378	1 312	13 552	10,33	97	1 324	9 168	6,93	1992
1 930	13 152	323 746	24,62	1 397	11 383	309 102	27,16	500	1 345	7 375	5,48	33	424	7 269	17,13	1993
2 358	17 137	421 650	24,61	1 772	15 207	405 579	26,67	515	1 595	9 008	5,65	71	334	7 063	21,13	1994
2 507	16 120	411 525	25,53	1 716	13 245	388 931	29,36	696	2 095	12 943	6,18	95	780	9 652	12,37	1995

Gesetz über die Preisstatistik

Vom 9. August 1958

(BGBl. I S. 605)

Der Bundestag hat das folgende Gesetz beschlossen:

§ 1

Im Geltungsbereich dieses Gesetzes wird eine Preisstatistik als Bundesstatistik durchgeführt.

§ 2

Die Statistik erstreckt sich auf

1. Preise für land- und forstwirtschaftliche und gewerbliche Güter auf der Stufe der Erzeugung oder Gewinnung, der Be- und Verarbeitung, des Großhandels, des Einzelhandels und des Außenhandels,
2. Preise und Entgelte für Werk- und Dienstleistungen, soweit nicht in Nummer 3 genannt,
3. Preise und Entgelte für Verkehrsleistungen sowie Entgelte für die Vercharterung von Schiffen,
4. Mieten und Pachten für Räume und Grundstücke,
5. Preise für Grundstücke.

§ 3

(1) Die Statistik nach § 2 Nr. 1 erfaßt die Preise für nach Art, Sorte, Qualität und Handelsbedingungen bezeichnete Güter.

(2) Auskunftspflichtig sind die landwirtschaftlichen, forstwirtschaftlichen und gewerblichen Unternehmen, Behörden und Einrichtungen. Die Erhebungen werden bei höchstens 25 000 Auskunftspflichtigen durchgeführt.

§ 4

(1) Die Statistik nach § 2 Nr. 2 erfaßt die Preise und Entgelte für nach Arten und Merkmalen bezeichnete Werk- und Dienstleistungen.

(2) Auskunftspflichtig sind die Unternehmen und selbständig tätigen Personen des Werk- und Dienstleistungsbereichs sowie Behörden und Einrichtungen. Die Erhebungen werden bei höchstens 10 000 Auskunftspflichtigen durchgeführt.

§ 5

(1) Die Statistik nach § 2 Nr. 3 erfaßt die Preise und Entgelte für nach Arten und Merkmalen bezeichnete Leistungen und Nebenleistungen im Verkehr sowie die Entgelte für die Vercharterung von nach Arten bezeichneten Schiffen.

(2) Auskunftspflichtig sind die Unternehmen und selbständig tätigen Personen, die Verkehrsleistungen erbringen oder vermitteln oder - in Fällen der Einfuhr von Gütern - in Anspruch nehmen, Schiffsmieten bezahlen oder erhalten sowie Behörden und Einrichtungen des Verkehrswesens.

§ 6

(1) Die Statistik nach § 2 Nr. 4 erfaßt

1. die Mieten und Pachten einschließlich Umlagen und Zuschläge für nach Arten und Merkmalen bezeichneten Wohnraum und Gewerberaum,
2. die Mieten und Pachten für nach Arten und Merkmalen bezeichnete Grundstücke.

(2) Auskunftspflichtig sind die Vertragsparteien. Die Erhebungen werden bei höchstens 25 000 Auskunftspflichtigen durchgeführt.

§ 7

(1) Die Statistik nach § 2 Nr. 5 erfaßt die Preise für nach Arten und Merkmalen bezeichnete Grundstücke.

(2) Auskunftspflichtig sind die Finanzämter.

Für die Statistik der „Kaufwerte für Bauland“ zutreffend; nachfolgende Gesetzesänderungen bleiben ohne Einfluß auf diese Passagen.

§ 8

(1) Die Erhebungen nach §§ 3 bis 7 finden monatlich statt.

(2) Bei lebenswichtigen Gütern oder Dienstleistungen können die Erhebungen in kürzeren Zeitabständen durchgeführt werden, soweit wirtschaftspolitische Gründe es zwingend erfordern.

(3) Bei Gütern oder Dienstleistungen, bei denen Preisveränderungen nur in längeren Zeitabständen aufzutreten pflegen, können die Erhebungen in größeren Zeitabständen durchgeführt werden.

(4) Die Bundesregierung bestimmt durch Rechtsverordnung, welche nicht der Zustimmung des Bundesrates bedarf, die Durchführung der Erhebungen nach den Absätzen 2 und 3.

§ 9

(1) Die Statistik wird hinsichtlich der Preise für Leistungen des Post- und Fernmeldewesens, für Verkehrsleistungen der Eisenbahnen und der Preise und Entgelte für Seeverkehrsleistungen sowie hinsichtlich der Entgelte für die Vercharterung von Schiffen vom Statistischen Bundesamt erhoben und aufbereitet, soweit nicht die Bundesregierung gemäß § 9 Abs. 2 des Gesetzes über die Statistik für Bundeszwecke (StatGes) vom 3. September 1953 (Bundesgesetzbl. I S. 1314) etwas anderes bestimmt.

(2) Absatz 1 gilt hinsichtlich der Preise für Verkehrsleistungen der Eisenbahn nicht im Land Berlin.

§ 10

Dieses Gesetz gilt nach Maßgabe des § 13 Abs. 1 des Dritten Überleitungsgesetzes vom 4. Januar 1952 (Bundesgesetzbl. I S. 1) auch im Land Berlin. Rechtsverordnungen, die auf Grund dieses Gesetzes erlassen werden, gelten im Land Berlin nach § 14 des Dritten Überleitungsgesetzes.

§ 11

Dieses Gesetz gilt im Saarland von dem Zeitpunkt an, zu dem das Gesetz über die Statistik für Bundeszwecke vom 3. September 1953 (Bundesgesetzbl. I S. 1314) im Saarland in Kraft tritt.

§ 12

Dieses Gesetz tritt am Tage nach seiner Verkündung in Kraft.

Die verfassungsmäßigen Rechte des Bundesrates sind gewahrt.

Das vorstehende Gesetz wird hiermit verkündet.

Bonn, den 9. August 1958

Der Bundespräsident

Theodor Heuss

Der Stellvertreter des Bundeskanzlers

Ludwig Erhard

Der Bundesminister für Wirtschaft

Ludwig Erhard

Fachserie 17: Preise

Reihe 1: Preisindizes für die Land- und Forstwirtschaft

Der etwa 8 Wochen nach dem Berichtsmonat erscheinende *Monatsbericht* enthält Angaben über Erzeugerpreise landwirtschaftlicher und forstwirtschaftlicher Produkte sowie über Einkaufspreise landwirtschaftlicher Betriebsmittel. Im *Jahresbericht* sind zu allen Veröffentlichungspositionen die Indexzahlen für einen mehrjährigen Zeitraum aufgeführt.

Zur Berechnung des Index der Erzeugerpreise landwirtschaftlicher Produkte werden ca. 1 600 Preisreihen für 240 Waren, beim Index der Erzeugerpreise forstwirtschaftlicher Produkte aus den Staatsforsten ca. 900 Preisreihen für 99 Waren und beim Index der Einkaufspreise landwirtschaftlicher Betriebsmittel ca. 6 100 Preisreihen für 196 Waren und Leistungen herangezogen.

Reihe 2: Preise und Preisindizes für gewerbliche Produkte (Erzeugerpreise)

In dem etwa 4 Wochen nach dem Berichtszeitraum vorliegenden *Monatsbericht* sind Angaben über Erzeugerpreise im Inlandsabsatz für rd. 950 Positionen nach dem „Systematischen Güterverzeichnis für Produktionsstatistiken“ für ausgewählte Gütergruppen einschl. des Auslandsabsatzes – enthalten. Im *Jahresbericht* werden überwiegend Vergleichsdaten zurückliegender Jahre veröffentlicht. Zur Berechnung der Indizes werden ca. 13 500 Preisreihen für rd. 2 250 Waren verwendet.

Reihe 2.S.2: Index der Erzeugerpreise gewerblicher Produkte - Lange Reihen auf Basis 1991 -

Dieser Sonderband enthält neben ausführlichen methodischen Informationen auch Hinweise zum Berechnen langer Reihen und zum Rechnen mit Preisgleichklausein Jahresindizes auf der Basis 1991 (=100), die vielfach bis 1949 und für 1938 zurückgerechnet wurden. Die Darstellung der Monatsindizes reicht von 1976 bis 1990.

Reihe 3: Preisindex für den Wareneingang des Produzierenden Gewerbes

Erfasst werden Einkaufspreise der vom Produzierenden Gewerbe bezogenen Rohstoffe und Zwischenprodukte inländischer und ausländischer Herkunft. Der ca. 7 Wochen nach dem Berichtszeitraum verfügbare *Monatsbericht* enthält nach der Herkunft, dem Bearbeitungsgrad sowie dem vorwiegenden Verwendungsbereich gegliederte Indizes. Im *Jahresbericht* werden bei gleicher fachlicher Gliederung wie im Monatsbericht umfangreichere Zeitreihen für mehrere Jahre gebracht.

Reihe 4: Maßzahlen für Bauleistungspreise und Preisindizes für Bauwerke

Für die Monate Februar, Mai, August und November werden neben einem vierteljährlichen Eilbericht mit den wichtigsten Eckdaten ausführliche Vierteljahresberichte herausgegeben. Die Nachweisungen enthalten Preisindizes für den Neubau von Wohngebäuden, Nichtwohngebäuden und Sonstigen Bauwerken, für Einfamilien-Fertighäuser sowie für die Instandhaltung von Wohngebäuden. Den Indexberechnungen liegen rd. 35 000 Preisreihen für 220 Bauleistungen zugrunde.

Reihe 5: Kaufwerte für Bauland

Angaben zu Baulandveräußerungen wie Fälle, Flächen, Kaufsummen werden vierteljährlich nach Baugebieten, Baulandarten sowie Gemeindegrößenklassen für Bund und Länder veröffentlicht. Der *Jahresbericht* ist zusätzlich u.a. nach Veräußerern und Erwerbern aufgegliedert und enthält die Ergebnisse ausgewählter Städte.

Reihe 6: Index der Großhandelsverkaufspreise

Der etwa 4 Wochen nach dem Berichtszeitraum erscheinende *Monatsbericht* zeigt die Entwicklung der bei Großhandelsunternehmen und -märkten ermittelten Verkaufspreise im Inlandsabsatz in institutioneller Gliederung nach 89 Wirtschaftsklassen sowie in zwei warensystematischen Gliederungen nach rund 540 Warengruppen und Warenarten. Im *Jahresbericht* werden langfristige Übersichten veröffentlicht. In die Berechnung des Index werden ca. 6 740 Preisreihen für rund 1 080 Waren einbezogen.

Reihe 7: Preisindizes für die Lebenshaltung

Preisindizes für die Lebenshaltung aller privaten Haushalte werden für Deutschland insgesamt, das frühere Bundesgebiet und die neuen Länder und Berlin-Ost veröffentlicht. Für das frühere Bundesgebiet und die neuen

Länder werden zusätzlich jeweils Verbraucherpreisindizes für drei eng (aber in West und Ost unterschiedlich) abgegrenzte Haushaltstypen berechnet. Preisindizes für den Einzelhandel werden nur noch für Deutschland insgesamt bereitgestellt.

Während ein etwa 14 Tage nach dem Berichtszeitraum erscheinender monatlicher Eilbericht ausgewählte Eckdaten der Lebenshaltungsindizes und des Index der Einzelhandelspreise enthält, sind im *Monatsbericht* weitaus umfangreichere Nachweisungen veröffentlicht. Außer den verschiedenen Indizes, die in tiefer fachlicher Gliederung dargeboten werden, enthält der Monatsbericht aktuelle Maßzahlen für rd. 630 Güter der Lebenshaltung. Ausführliche Ergebnisse in tiefer fachlicher Gliederung ab Januar 1991 enthält der *Jahresbericht*.

Reihe 7.S.1: Preisindizes für die Lebenshaltung - Lange Reihen -

In diesem Sonderbeitrag werden lange Reihen (z.T. zurück bis 1948) des Preisindex für die Lebenshaltung veröffentlicht.

Reihe 8: Preisindizes für die Ein- und Ausfuhr

Im *Monatsbericht*, der etwa 6 Wochen nach dem Berichtszeitraum vorliegt, werden der Einfuhrpreisindex für etwa 650, der Ausfuhrpreisindex für etwa 570 Warengruppen und Waren sowie die Terms of Trade veröffentlicht. Der *Jahresbericht* bringt langfristige Übersichten. Für die Berechnung des Einfuhrpreisindex werden ca. 7 650 Preisrepräsentanten, für den Ausfuhrpreisindex 7 100 herangezogen.

Reihe 9: Preise und Preisindizes für Verkehr und Nachrichtenübermittlung

Der *Jahresbericht* enthält Angaben über Eisenbahnfahrpreise, Flugpreise und Frachtsätze des Luftverkehrs und der Spedition; ferner werden Indizes der Seefrachtraten und Preisindizes für Post-, Postbank- und Telekommunikationsdienstleistungen nachgewiesen.

Reihe 10: Internationaler Vergleich der Preise für die Lebenshaltung

Die Verbrauchergeldparitäten sowie Devisenkurse werden in einem etwa 4 Wochen nach dem Berichtszeitraum erscheinenden *Monatsbericht* und einem *Jahresbericht* veröffentlicht; letzterer enthält umfangreichere Nachweisungen sowie längerfristige Zeitreihen. Verbrauchergeldparitäten werden monatlich für ca. 40 Länder dargestellt.

Reihe 11: Preise und Preisindizes im Ausland

Der etwa 6 Wochen nach dem Berichtszeitraum erscheinende *Monatsbericht* enthält neben Angaben von Preisindizes für die Lebenshaltung (z.Z. für mehr als 80 Länder), für Erzeugnisse des Großhandels und der gewerblichen Produktion sowie für Baustoffe und Bauwerke auch absolute Preise für Welthandels Güter in Originalwährung. Im *Jahresbericht* werden außerdem umfassende Informationen über Verbraucherpreise (für rd. 80 Länder) nachgewiesen.

Klassifikationen

Klassifikation der Wirtschaftszweige mit Erläuterungen, Ausgabe 1993

Systematik der Wirtschaftszweige mit Erläuterungen, Ausgabe 1979

Systematisches Güterverzeichnis für Produktionsstatistiken, Ausgaben 1982 und 1989

Systematik der Einnahmen und Ausgaben der privaten Haushalte, Ausgabe 1983

Systematik der Bauwerke, Ausgabe 1978

Warenverzeichnis für die Binnenhandelsstatistik, Ausgabe 1978



Statistisches Bundesamt
Gustav-Stresemann-Ring 11
65189 Wiesbaden

Veröffentlichungen und Prospekte sind durch den Verlag METZLER-POESCHEL, Verlagsauslieferung SFG – Servicecenter Fachverlage GmbH, Postfach 43 43, 72774 Reutlingen, erhältlich.