

Statistisches Bundesamt

Preise

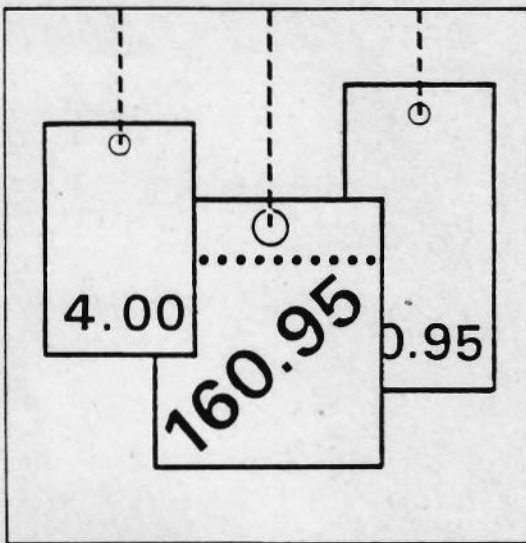

Fachserie 17

Reihe 5

Kaufwerte für Bauland

4. Vierteljahr 1996

Statistisches Bundesamt
Bibliothek - Dokumentation - Archiv

**METZLER
POESCHEL**



Weitere Informationen zu dieser Veröffentlichung können direkt beim Statistischen Bundesamt, Zweigstelle Berlin, erfragt werden: Gruppe IX B, Telefon: 0 30 / 2324 - 64 84 oder Fax: 0 30 / 23 24 64 00

STATIS-BUND

Im Statistischen Informationssystem des Bundes (STATIS-BUND) sind rund 1,5 Mill. ausgewählte statistische Zeitreihen gespeichert. Alle Zeitreihen können via Mailbox, auf Diskette oder Magnetband bezogen werden. Damit können eigene Auswertungen durchgeführt werden.

Angaben zur Statistik der Kaufwerte für Bauland sind in folgenden STATIS-BUND Segmenten enthalten:

Vierteljahresergebnisse:	Deutschland	1364
	Früheres Bundesgebiet	601
	Neue Länder und Berlin-Ost	1367
Jahresergebnisse:	Deutschland	1365, 1379
	Früheres Bundesgebiet	602, 1164
	Neue Länder und Berlin-Ost	1368, 1380

Fachliche Beratung: 06 11 / 75 - 27 16 und 22 56.

Mailbox: 06 11 / 75 - 29 20 · Technische Rückfragen: 06 11 / 75 - 32 84.

T-ONLINE / BILDSCHIRMTEXT

Ausgewählte Tabellen und Grafiken bietet das Statistische Bundesamt über T-ONLINE / BILDSCHIRMTEXT an. Die Informationsseiten sind in T-ONLINE mit * 48484# abrufbar, ebenso wie die Bestellung von Veröffentlichungen und die Übermittlung von Anfragen.

Herausgeber: Statistisches Bundesamt, Wiesbaden



Informationen: Statistisches Bundesamt
Allgemeiner Auskunftsdienst
65180 Wiesbaden
● Telefon: 06 11 / 75 - 24 05
● Telefax: 06 11 / 75 33 30
● T-Online (Btx): * 48484#
● Internet: <http://www.statistik-bund.de>

Zweigstelle Berlin
Postfach 276, 10124 Berlin
● Telefon: 030 / 23 24 68 66
● Telefax: 030 / 23 24 68 72

Verlag: Metzler-Poeschel, Stuttgart

Verlagsauslieferung: SFG - Servicecenter Fachverlage GmbH
Postfach 43 43
72774 Reutlingen
Telefon: 0 70 71 / 93 53 50
Telefax: 0 70 71 / 3 36 53

Erscheinungsfolge: vierteljährlich

Erschienen im Juni 1997

Preis: DM 9,70

Bestellnummer: 2170500-96324

© Statistisches Bundesamt, Wiesbaden 1997

Alle Rechte vorbehalten. Es ist insbesondere nicht gestattet, ohne ausdrückliche Genehmigung des Statistischen Bundesamtes diese Veröffentlichung oder Teile daraus für gewerbliche Zwecke zu übersetzen, zu vervielfältigen, auf Mikrofilm/-fiche zu verfilmen oder in elektronische Systeme einzuspeichern.

Recyclingpapier aus 100 % Altpapier.

Inhalt

Textteil		Seite
1	Allgemeine und methodische Erläuterungen	4
1.1	Rechtsgrundlage	4
1.2	Geschichtlicher Rückblick	4
1.3	Erhebungsweg	4
1.4	Umfang der Aufbereitung	4
1.5	Methodische Hinweise	4
1.6	Veröffentlichungen	5
2	Ergebnisse	6
3	Schaubilder	7
Tabellenteil		
1	Kaufwerte für Bauland 4. Vj. 1996 nach Baulandarten, Ländern und Gemeindegrößenklassen	10
2	Kaufwerte für Bauland 4. Vj. 1996 nach Baulandarten, Ländern und Baugebieten	19
Anhang		
Kaufwerte für Bauland nach Baulandarten im Zeitvergleich		26
Rechtsgrundlage		32

Gebietsstand

Die Angaben für **Deutschland** beziehen sich auf die Bundesrepublik Deutschland nach dem Gebietsstand seit dem 3.10.1990.

Die Angaben für das **frühere Bundesgebiet** beziehen sich auf die Bundesrepublik Deutschland nach dem Gebietsstand bis zum 3.10.1990; sie schließen Berlin-West ein.

Die Angaben für die **neuen Länder und Berlin-Ost** beziehen sich auf die Länder Brandenburg, Mecklenburg-Vorpommern, Sachsen, Sachsen-Anhalt, Thüringen sowie auf Berlin-Ost.

Zeichenerklärung

0	=	weniger als 500 m ² bzw. 500 DM jedoch mehr als nichts	A	=	Zahl der Fälle
.	=	Zahlenwert unbekannt oder geheimzuhalten bzw. nicht vorhanden	B	=	Fläche in 1 000 m ²
		Hinweis: Die geheimzuhaltenden Zahlen sind in den Summenangaben enthalten	C	=	Kaufsumme in 1 000 DM
			D	=	Durchschnittlicher Kaufwert in DM/m ²
			E	=	Niedrigster Kaufwert in DM/m ²
			F	=	Höchster Kaufwert in DM/m ²

Abkürzungen

BGBI.	=	Bundesgesetzblatt	BauGB	=	Baugesetzbuch
RStBl.	=	Reichssteuerblatt	Vj.	=	Vierteljahr

Maßeinheiten

Mill.	=	Million	km ²	=	Quadratkilometer
m ²	=	Quadratmeter	ha	=	Hektar

Erläuterungen

1 Allgemeine und methodische Erläuterungen

1.1 Rechtsgrundlage

Das Gesetz über die Preisstatistik¹⁾ sieht in § 2 Nr. 5 und § 7 die Erhebung von Preisen für Grundstücke vor. Die Erfassung der bebauten Grundstücke wurde zunächst zurückgestellt und mit der Erhebung der Kauffälle von unbebautem Bauland innerhalb der Baugebiete der Gemeinden durch die Statistischen Ämter der Länder bei den auskunftspflichtigen Finanzämtern ab 3. Vierteljahr 1961 als Statistik der Baulandpreise begonnen. Diese wird seit 1974 um die Statistik der durchschnittlichen Kaufwerte für landwirtschaftlichen Grundbesitz ergänzt, deren Ergebnisse in der Fachserie 3, Reihe 2.4 (Kennziffer 2030240) veröffentlicht werden.

1.2 Geschichtlicher Rückblick

Voraussetzung für den Beginn dieser Statistik war die Aufhebung der Preisbindung für unbebaute Grundstücke - sie bestand seit dem 26. November 1936 - mit Wirkung vom 29. Oktober 1960 durch das Bundesbaugesetz.²⁾

Als Vorläuferin dieser Statistik können die in den Vierteljahresheften zur Statistik des Deutschen Reichs vom Statistischen Reichsamt veröffentlichten Ergebnisse über den Grundbesitzwechsel in etwa 50 Groß- und Mittelstädten für 1927 bis 1938 angesehen werden. Siehe außerdem "Hamburg in Zahlen", Sonderheft 1, Jahrgang 1963, mit Baulandpreisen in Hamburg 1903 bis 1937 und 1955 bis 1962.

Seit 1992 werden durch die Einbeziehung der neuen Bundesländer und von Berlin-Ost in diese Statistik gesamtdeutsche Ergebnisse (nach dem Gebietsstand seit dem 03.10.1990) ermittelt.

1.3 Erhebungsweg

Die Finanzämter erhalten durch die Veräußerungsanzeigen der Gerichte, Behörden und Notare gem. § 18 des Grunderwerbsteuergesetzes³⁾, denen jeweils eine Abschrift der beurkundeten Kaufverträge usw. beizufügen ist, Kenntnis von den Grundstücksverkäufen.

Die Grunderwerbsteuerstelle des Finanzamtes leitet eine Durchschrift der Veräußerungsanzeigen der Bewertungsstelle des Finanzamtes zur steuerlichen Auswertung und Aufnahme in die Kaufpreissammlung zu. Diese Veräußerungsanzeigen bilden die formalen Unterlagen für die Statistik der Kaufwerte für Bauland.

Die Bewertungsstelle füllt für den Kauffall eines unbebauten Grundstücks einen Erhebungsvordruck mit bundeseinheitlichen Merkmalen aus, der dem jeweiligen Statistischen Landesamt übersandt wird. Die Ausfüllung der Erhebungsvordrucke erfolgt nach den Grundsätzen der Richtlinien für die Finanzämter zur Ermittlung der Bodenwerte "Bodenwert-Richtlinien" - herausgegeben vom Bundesminister der Finanzen, Bonn 1957 - und anhand der Bauleitpläne und Bebauungspläne, die den Finanzämtern von den Gemeinden zur Verfügung gestellt werden. In einigen Bundesländern, wie z.B. im Freistaat Thüringen, erhält das Statistische Landesamt die erforderlichen Informationen für die Kaufwertermittlung von den Geschäftsstellen der Gutachterausschüsse für Grundstückswerte; die ihre Tätigkeit nach dem Baugesetzbuch²⁾ durchführen.

1.4 Umfang der Aufbereitung

Die Aufbereitung erfolgt vierteljährlich und jährlich. Die Bearbeitung einzelner Kauffälle bei den Finanzämtern kann sich durch Rückfragen für die Einheitswertfeststellung verzögern; daher können die vierteljährlich veröffentlichten Zahlen von den insgesamt getätigten Verkäufen nach unten abweichen. Die Jahreszahlen können wegen der in ihnen enthaltenen Nachmeldungen größer als die Summe aus den Kauffällen der vier Quartale sein.

1.5 Methodische Hinweise

Die Methoden dieser Statistik wurden in "Wirtschaft und Statistik" Heft 8 und 11/1962 sowie in den Vierteljahresberichten der früheren Fachserie M, Reihe 5/II, 3.4./61 und 1.2./62, 3.4./62 und Jahr 62 dargestellt.

Bis 1964 enthalten die Veröffentlichungen die Anzahl der Fälle, Flächen in 1 000 m² sowie flächengewogene Durchschnittswerte nach verschiedenen Gliederungsmerkmalen.

Ab 1965 werden auch die Kaufsummen in 1 000 DM für die aufgeführten fünf Baulandarten veröffentlicht.

Die Statistik der Kaufwerte für Bauland hat die Verkäufe von unbebauten Grundstücken mit einer Größe von 100 m² und mehr zum Gegenstand, soweit sie in den Baugebieten der Gemeinden des Bundesgebietes liegen und somit Bauland-eigenschaft besitzen.

In dieser Statistik wird nach folgenden Baulandarten unterschieden:

- **Baureifes Land** sind Flächen, die nach öffentlich-rechtlichen Vorschriften baulich nutzbar sind.⁴⁾ Dazu gehören Grundstücke oder Grundstücksteile, die von der Gemeinde für die

1) Gesetz über die Preisstatistik vom 9. August 1958 (BGBl. I S. 605), geändert durch Artikel 1 der Verordnung vom 26. März 1991 (BGBl. I S. 846).

2) Bundesbaugesetz vom 23. Juni 1960 (BGBl. I S. 341); Neufassung als Baugesetzbuch (BauGB) in der Fassung der Bekanntmachung vom 8. Dezember 1986 (BGBl. I S. 2253), zuletzt geändert durch Artikel 24 des Gesetzes vom 20. Dezember 1996 (BGBl. I S. 2049).

3) Grunderwerbsteuergesetz (GrEStG) in der Fassung der Bekanntmachung vom 26. Februar 1997 (BGBl. I S. 418).

4) Verordnung über Grundsätze für die Ermittlung der Verkehrswerte von Grundstücken (WertV) vom 6. Dezember 1988 (BGBl. I S. 2209).

Bebauung vorgesehen sind, bei denen die baurechtlichen Voraussetzungen für die Bebauung vorliegen und deren Erschließungsgrad die sofortige Bebauung gestattet. Es liegt im allgemeinen an endgültig oder vorläufig ausgebauten Straßen und ist in der Regel bereits in passende Bauparzellen eingeteilt. Es fallen hierunter in erster Linie Baulücken und der städtebautechnisch aufgeschlossene Grundbesitz, der mitunter nur eine geringe oder keine Bebauung zeigt. Auch ein Trenngrundstück ist baureifes Land, wenn es durch Hinzunahme eines Nachbargrundstücks bebaut werden kann.

- **Rohbauland** sind Flächen, die nach den §§ 30,33 und 34 des Baugesetzbuches für eine bauliche Nutzung bestimmt sind, deren Erschließung aber noch nicht gesichert ist oder die nach Lage, Form oder Größe für eine bauliche Nutzung unzureichend gestaltet sind.⁴⁾

Das Rohbauland ist im allgemeinen eine Vorstufe für die übrigen Arten der unbebauten Grundstücke, insbesondere für das baureife Land. Es nimmt bei fortschreitender Entwicklung je nach seinem späteren Verwendungszweck die Eigenschaft einer dieser Arten an. Als Rohbauland sind in der Regel größere, unaufgeschlossene Grundstücksflächen anzusehen, die die Eigenschaft als land- und forstwirtschaftliches Vermögen verloren haben, selbst wenn sie noch land- und forstwirtschaftlich genutzt werden. Dabei ist es gleichgültig, ob das Gelände parzelliert ist oder nicht.

- **Sonstiges Bauland** kann seinem Charakter nach baureifes Land wie auch Rohbauland sein, unterscheidet sich aber von beiden durch seine feststehende bisherige Nutzung. Zum sonstigen Bauland gehören Industrieland, Land für Verkehrszwecke und Freiflächen.

Als **Industrieland** gelten unbebaute Grundstücke, die als Lager- und Arbeitsplätze bereits einem Gewerbe dienen oder zur Erweiterung eines Betriebes vorrätig gehalten werden, sowie Flächen, die nach der Verkehrsauffassung und den örtlichen Gegebenheiten Gelände für Industriebetriebe sind oder dafür vorgesehen sind.

Land für Verkehrszwecke ist Gelände, das Straßen, Parkplätzen, Flugplätzen, Eisenbahnen und ähnlichen Zwecken dient oder dafür vorgesehen ist. Straßenland, das gewerblich genutzt wird (z.B. zur Aufstellung von Zeitungskiosken und Verkaufsständen usw.), soll wie baureifes Land behandelt werden. (Reichsfinanzhof-Urteil vom 19. Januar 1939 - RStBl. 1939 S. 596).

Als **Freiflächen** gelten unbebaute Grundstücke, die als Gartenanlagen, Spielplätze, Erholungsplätze aus Gründen der Volksgesundheit oder Volkserholung dem öffentlichen Gebrauch dienen oder als solche ausgewiesen sind. Welche Flächen im einzelnen als Freiflächen ausgewiesen sind, ist bei der Gemeinde zu erfragen. Werden Flächen, die bisher zu einem land- und forstwirtschaftlichen Betrieb gehörten, als Freiflächen ausgewiesen, aber weiter land- und forstwirtschaftlich genutzt, so sind diese Flächen als land- und forstwirtschaftliches Vermögen anzusehen.

Die Ergebnisse der Statistik der Kaufwerte für Bauland sind hinsichtlich der Zahl der Abschlüsse, der veräußerten Flächen und der Kaufsummen summarische Zusammenfassungen und hinsichtlich der Quadratmeterpreise flächengewogene Durchschnitte. Kaufsummen und Durchschnittswerte schließen ggf. Beträge für die Grundstückserschließung, Aufwuchs u.dgl. ein, nicht aber die Grunderwerbnebenkosten (Vermessungskosten, Makler-, Notariats- und Gerichtsgebühren, Grunderwerbsteuer u.a.).

Die ausgewiesenen Durchschnittswerte sind für einen zeitlichen Vergleich nur bedingt verwendbar, weil die statistischen Massen, aus denen sie ermittelt werden, sich in jedem Vierteljahr bzw. Jahr aus anders gearteten Einzelfällen zusammensetzen können. Die Statistik der Kaufwerte für Bauland hat daher mehr den Charakter einer Grundeigentumswechselstatistik, mit der durchschnittliche Verkaufswerte ermittelt werden, als den einer echten Preisstatistik. Aus diesem Grund werden auch keine prozentualen Veränderungen (Baulandpreisindizes) veröffentlicht.

Da es sehr schwierig ist, die einzelnen Baugrundstücke nach Standort, Lage, Beschaffenheit und Nutzungsmöglichkeiten eindeutig abzugrenzen, empfiehlt es sich, - für die Beurteilung von Einzelfällen - die von den Gutachterausschüssen (§§ 192 ff BauGB) festgestellten "Richtwerte", bei denen die ursprünglichen Kaufwerte nach gewissen Gesichtspunkten zur besseren Vergleichbarkeit abgeändert wurden, zum Vergleich heranzuziehen. Der Sitz der Gutachterausschüsse ist durch Rechtsverordnung der Länder festgelegt und kann bei den kreisfreien Städten oder Landkreisen erfragt werden.

Bei der Zahl der Kauffälle muß in einigen Orten von Untererfassungen ausgegangen werden; deshalb sind Vergleiche der Zahl der Kauffälle nur bedingt möglich.

1.6 Veröffentlichungen

Die Ergebnisse der Statistik der Kaufwerte für Bauland erscheinen in den Vierteljahres- und Jahresheften der Fachserie 17, Preise, Reihe 5 "Kaufwerte für Bauland".

Diese Veröffentlichungen des Statistischen Bundesamtes können vom

Verlag: Metzler - Poeschel, Stuttgart

Verlagsauslieferung:

SFG - Servicecenter Fachverlage GmbH

Postfach 43 43

72774 Reutlingen

Telefon: 0 70 71 / 93 53 50

Telefax: 0 70 71 / 3 36 53

oder über den Buchhandel bezogen werden.

4) Verordnung über Grundsätze für die Ermittlung der Verkehrswerte von Grundstücken (WertV) vom 6. Dezember 1988 (BGBl. I S. 2209).

2 Ergebnisse für das 4. Vierteljahr 1996

Für das vierte Vierteljahr 1996 wurden in Deutschland 30 133 Baulandkäufe gemeldet. Dabei wechselten 4 694 ha Bauland den Besitzer. Im Durchschnitt der erfaßten Baulandarten betrug der Kaufwert je Quadratmeter 96,21 DM.

Zwischen dem früheren Bundesgebiet und den neuen Ländern und Berlin-Ost bestanden hinsichtlich der erzielten Kaufwerte und der Kaufgewohnheiten z. T. erhebliche Unterschiede. Während in den neuen Ländern und Berlin-Ost je Kauffall 2 065 m² Bauland veräußert wurden, waren es im früheren Bundesgebiet 1 365 m².

Im früheren Bundesgebiet kostete der Quadratmeter Bauland im Durchschnitt 112,72 DM, in den neuen Ländern war er mit 67,55 DM rund 40% billiger. Diese Differenz ist u. a. dadurch beeinflusst, daß der Anteil des verkauften höherwertigen baureifen Landes an der Gesamtfläche im früheren Bundesgebiet mit 57 Prozent deutlich höher lag als in den neuen Ländern und Berlin-Ost mit 47 Prozent.

Der durchschnittliche Kaufwert für baureifes Land betrug im früheren Bundesgebiet 157,88 DM je m², in den neuen Ländern und Berlin-Ost 105,67 DM. Einfluß auf diese unterschiedlichen Werte hatte u. a., daß in den neuen Ländern und Berlin-Ost 43% des baureifen Landes in ländlichen Gebieten (Gemeinden unter 2 000 Einwohner) verkauft wurde, während im früheren Bundesgebiet 56 % der verkauften Fläche in Gemeinden mit 5 000 bis unter 50 000 Einwohnern lag.

Auch bei Rohbauland bestanden ähnliche Kaufwertdifferenzen. Während der Quadratmeter im früheren Bundesgebiet durchschnittlich 45,45 DM kostete, waren es in den neuen Ländern und Berlin-Ost 34,86 DM. Auch bei dieser Baulandart überwiegt in den neuen Ländern der Verkauf in kleinen Gemeinden.

Bei der Gliederung der Kaufwerte nach Arten von Baugebieten gibt es sowohl für das frühere Bundesgebiet als auch die neuen Länder und Berlin-Ost ähnliche Tendenzen bei Unterschieden im Preisniveau. Die höchsten durchschnittlichen Kaufwerte werden jeweils in Geschäftsgebieten und Wohngebieten erzielt, während sie in Industriegebieten und im Dorfgebiet deutlich darunter liegen.

Baulandveräußerungen und Kaufwerte im 4. Vierteljahr 1996 nach ausgewählten Baulandarten, Gemeindegrößenklassen und Baugebieten

Insgesamt ----- Gemeindegrößenklassen von ... bis unter ... Einwohner ----- Baugebiete	Baulandveräußerungen insgesamt			Durchschnittlicher Kaufwert für			
	Kauffälle	Veräußerte Fläche	Kaufsumme	Bauland insgesamt	Baureifes Land	Rohbauland	Sonstiges Bauland
	Anzahl	ha	Mill. DM	DM / m ²			
Deutschland	30 133	4 694	4 516	96,21	141,17	40,54	49,86
nach Gemeindegrößenklassen							
unter 2 000	7 628	1 166	596	51,09	69,11	32,13	28,40
2 000 - 5 000	5 179	833	561	67,33	106,41	38,71	21,43
5 000 - 10 000	4 296	596	528	88,67	125,77	41,55	37,39
10 000 - 20 000	5 200	727	716	98,58	140,77	37,52	44,79
20 000 - 50 000	4 823	811	837	103,27	154,87	54,25	52,47
50 000 - 100 000	1 486	241	341	141,35	212,08	32,53	77,09
100 000 - 200 000	853	161	380	236,01	331,35	85,14	157,13
200 000 - 500 000	418	99	186	186,66	294,42	60,56	54,92
500 000 und mehr	250	60	371	613,80	644,41	152,10	513,31
nach Baugebieten							
Geschäftsgebiet	222	61	212	346,55	416,68	27,00	.
Geschäftsgebiet mit Wohngebiet gemischt	951	145	231	160,02	185,21	43,22	123,54
Wohngebiet	19 440	2 215	2 852	128,77	160,67	49,09	50,01
Industriegebiet	2 126	1 138	603	52,97	49,77	27,23	57,33
Dorfgebiet	7 394	1 135	618	54,40	83,38	31,97	8,31

Baulandveräußerungen im 4. Vierteljahr 1996

Anteile an der ...

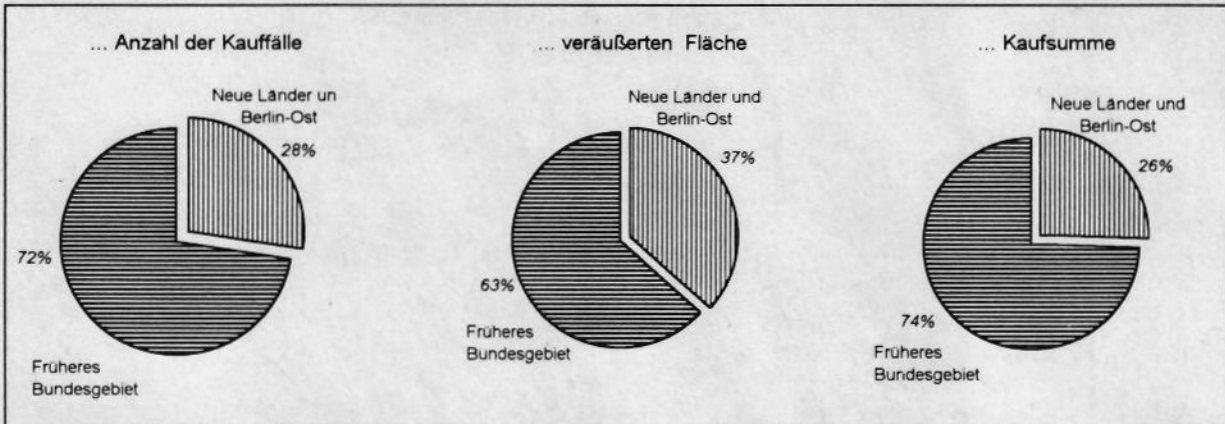

Anzahl der Kauffälle nach Baulandarten

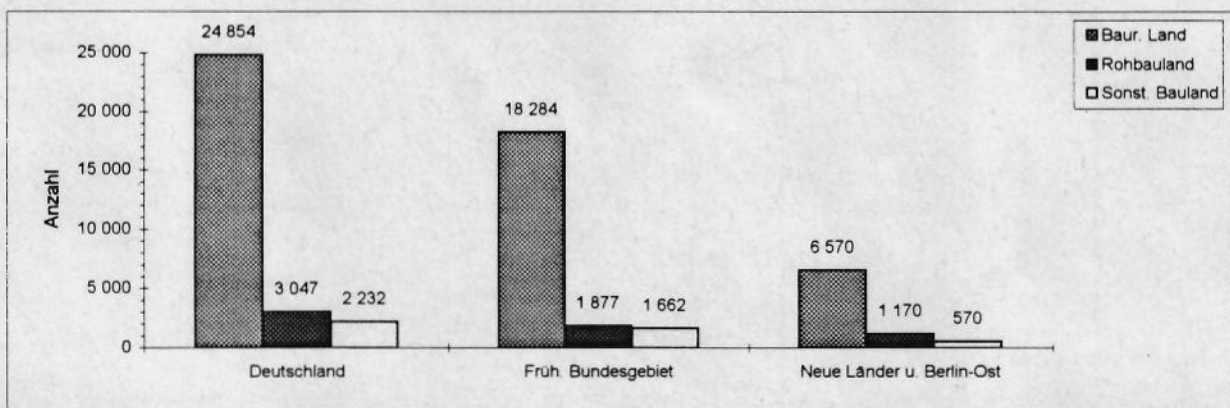

Veräußerte Fläche nach Baulandarten

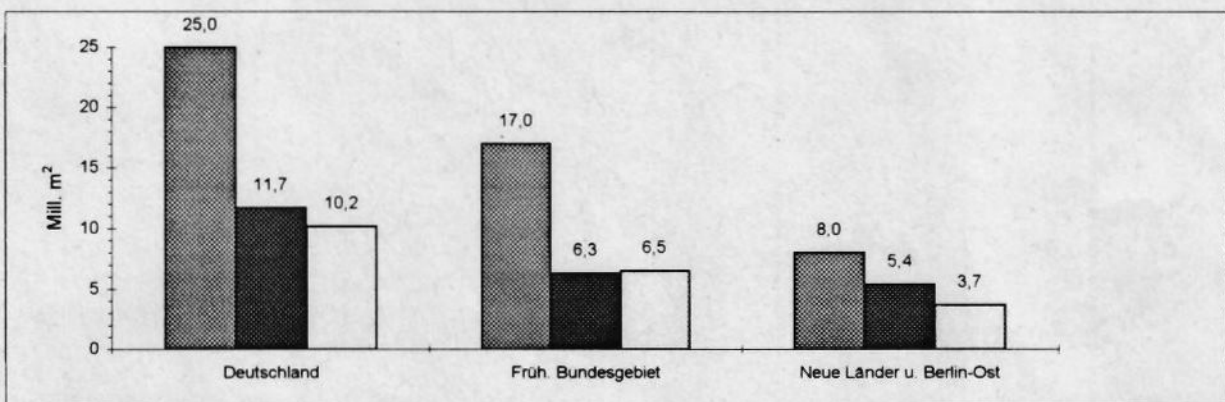

Kaufsumme nach Baulandarten

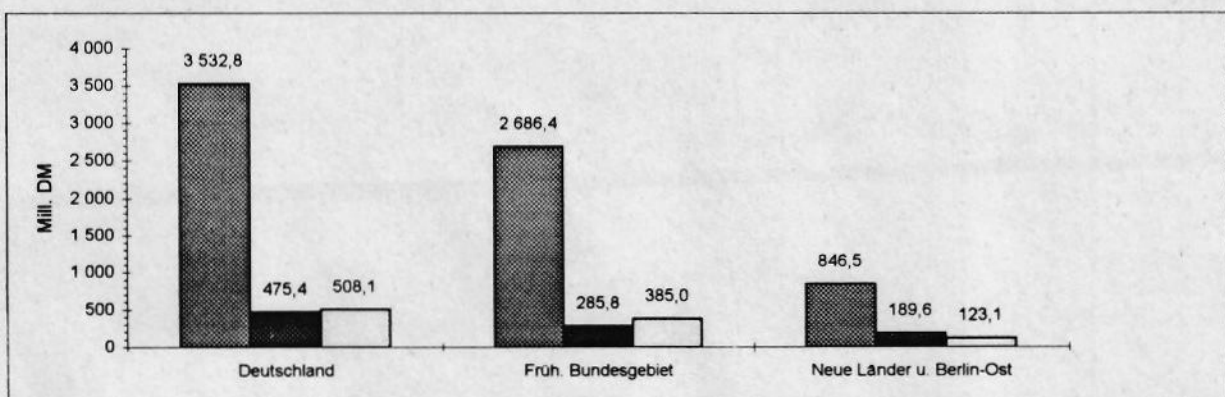

Durchschnittliche Kaufwerte für Bauland insgesamt in den Bundesländern

Angaben für das 4. Vierteljahr 1996
in DM je m²

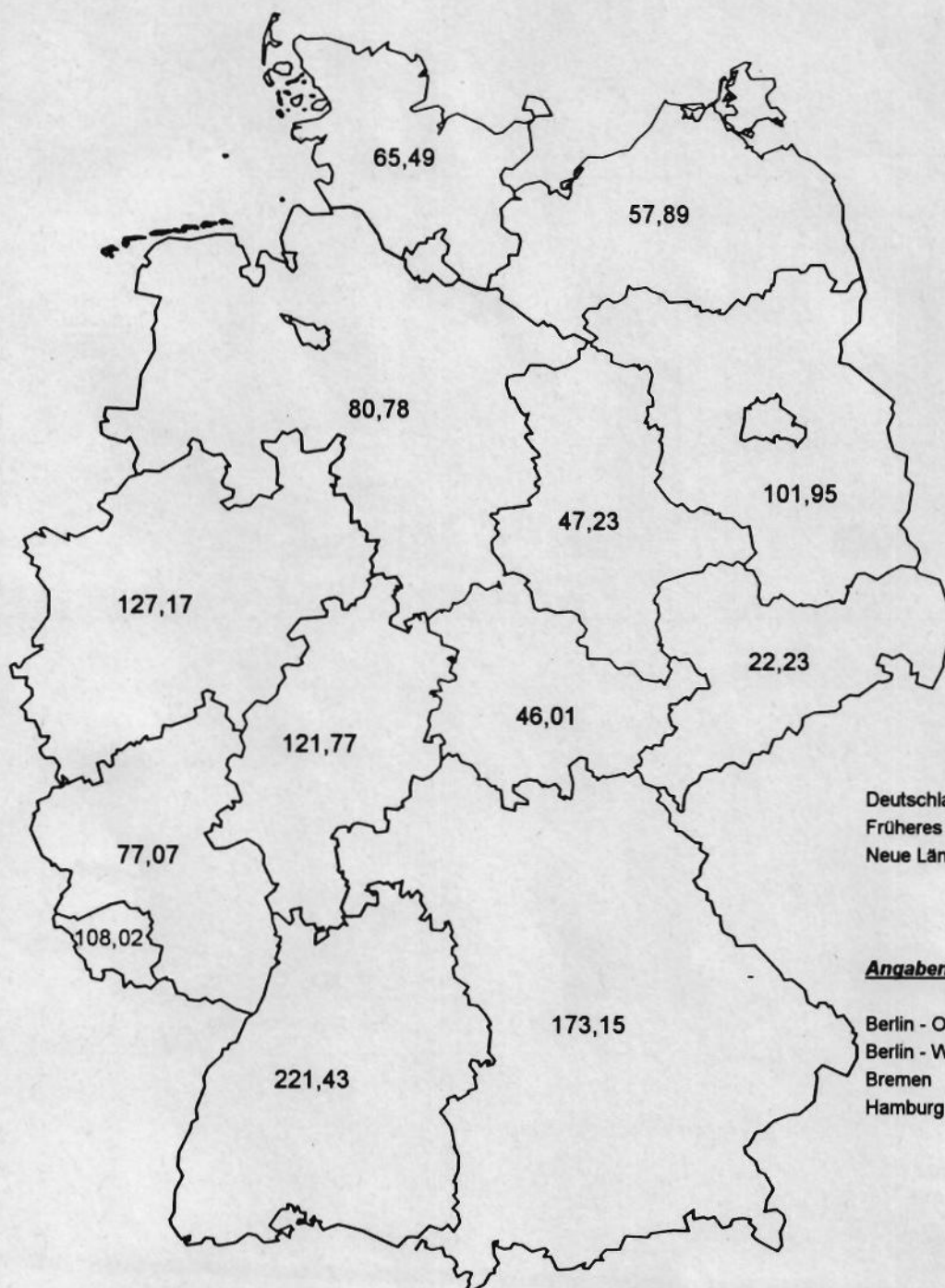

Deutschland	96,21
Früheres Bundesgebiet	112,72
Neue Länder u. Berlin-Ost	67,55

Angaben für Stadtstaaten

Berlin - Ost	375,55
Berlin - West	956,78
Bremen	95,92
Hamburg	.

Kaufwerte für Bauland nach Baulandarten

Vierteljahresergebnisse in DM je m²

Baulandarten insgesamt

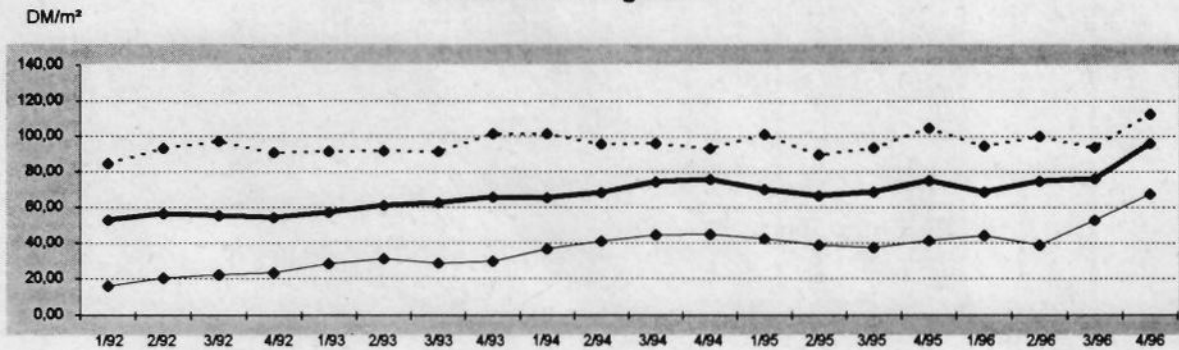

Baureifes Land

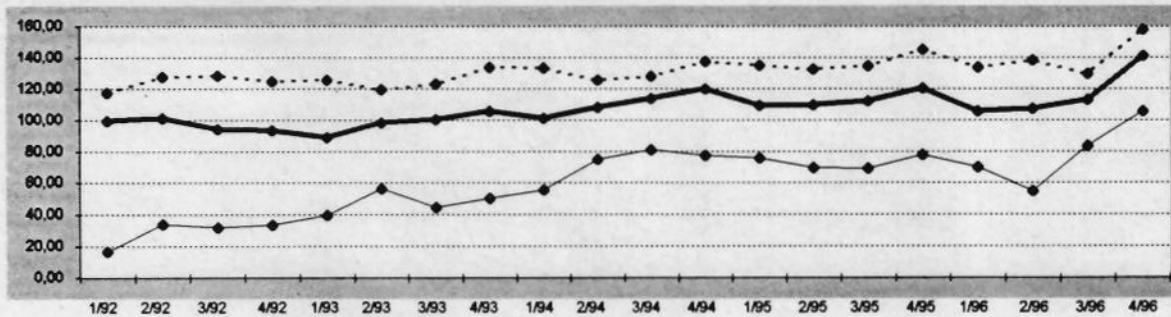

Rohbauland

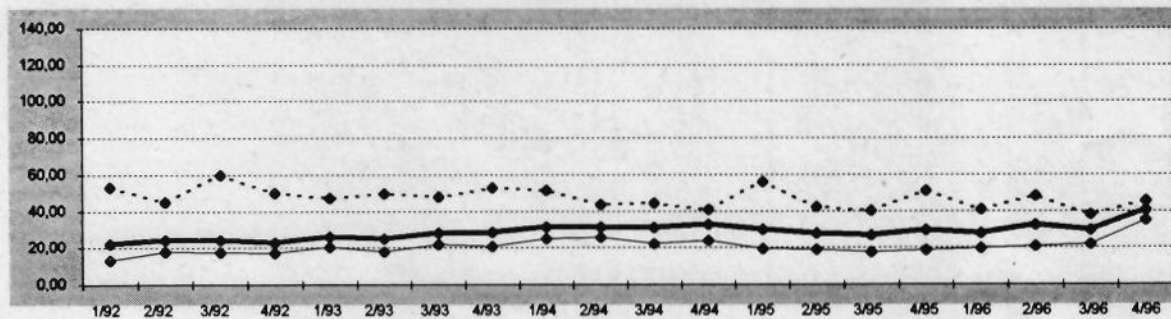

Sonstiges Bauland

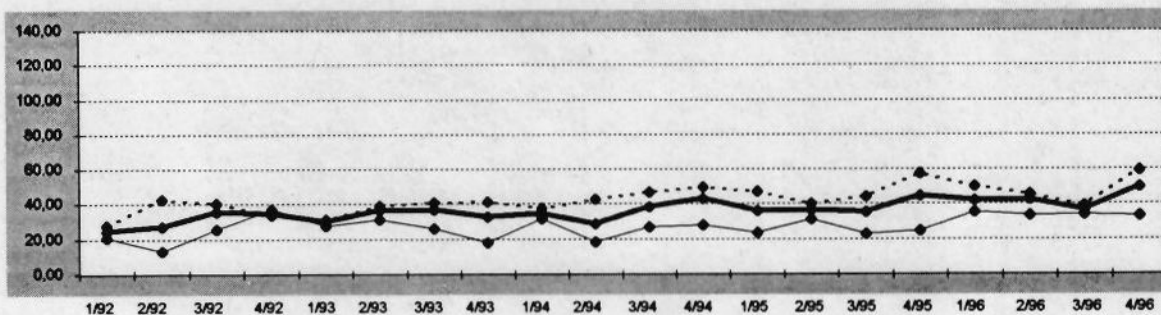

—●— Deutschland - - - ● - - - Früheres Bundesgebiet —●— Neue Länder und Berlin-Ost

1 KAUFWERTE FUER BAULAND 4.VJ.1996 NACH BAULANDARTEN, LAENDERN UND GEMEINDEGROESSENKLASSEN

BAU- LAND- ARTEN INS- GESAMT	BAU- REIFES LAND	ROH- BAU- LAND	SONST. BAULAND ZUSAMMEN	INDU- STRIE- LAND	LAND FUER VER- KEHRS- ZWECKE	FREI- FLAE- CHEN	BAU- LAND- ARTEN INS- GESAMT	BAU- REIFES LAND	ROH- BAU- LAND	SONST. BAULAND ZUSAMMEN	INDU- STRIE- LAND	LAND FUER VER- KEHRS- ZWECKE	FREI- FLAE- CHEN
DEUTSCHLAND													
GEMEINDEN UNTER 2 000 EINWOHNERN							GEMEINDEN MIT 50 000 BIS UNTER 100 000 EINWOHNERN						
A 7628	5911	1266	451	222	201	28 A	1486	1271	90	125	86	.	.
B 11661	6146	3855	1661	1330	275	56 B	2414	1325	533	556	477	51	27
C 595756	424713	123876	47168	45082	1330	756 C	341225	281035	17341	42849	40674	1493	.
D 51,09	69,11	32,13	28,40	33,90	4,84	13,40 D	141,35	212,08	32,53	77,09	85,21	29,02	.
E 0,39	0,73	0,39	0,55	0,55	0,68	2,01 E	1,07	4,00	1,55	1,07	1,96	1,07	.
F 1306,05	1306,05	497,84	814,29	814,29	80,67	80,00 F	3828,31	3828,31	250,00	505,39	505,39	190,00	.
GEMEINDEN MIT 2 000 BIS UNTER 5 000 EINWOHNERN							GEMEINDEN MIT 100 000 BIS UNTER 200 000 EINWOHNERN						
A 5179	4166	614	399	255	125	19 A	853	753	41	59	53	.	.
B 8326	4073	2086	2167	1478	617	72 B	1612	882	367	363	360	.	.
C 560568	433353	80769	46446	43290	2674	481 C	380448	292110	31260	57078	56318	.	.
D 67,33	106,41	38,71	21,43	29,28	4,34	6,70 D	236,01	331,35	85,14	157,13	157,70	.	.
E 0,08	1,00	0,08	0,40	2,00	0,40	1,34 E	3,00	10,00	7,76	3,00	12,40	.	.
F 917,28	917,28	625,00	500,00	500,00	133,00	147,04 F	3915,77	3915,77	684,32	892,72	892,72	.	.
GEMEINDEN MIT 5 000 BIS UNTER 10 000 EINWOHNERN							GEMEINDEN MIT 200 000 BIS UNTER 500 000 EINWOHNERN						
A 4296	3598	366	332	220	89	23 A	418	362	11	45	40	5	.
B 5960	3396	1319	1245	958	265	21 B	994	543	168	283	280	3	.
C 528487	427154	54794	46540	43179	1516	1845 C	185566	159831	10204	15531	15116	415	.
D 88,67	125,77	41,55	37,39	45,06	5,71	86,95 D	186,66	294,42	60,56	54,92	53,97	152,92	.
E 0,37	0,37	0,60	0,50	0,50	1,50	2,00 E	8,00	12,00	31,43	8,00	15,00	8,00	.
F 1403,47	1403,47	666,67	1300,00	1300,00	75,00	221,17 F
GEMEINDEN MIT 10 000 BIS UNTER 20 000 EINWOHNERN							GEMEINDEN MIT 500 000 EINWOHNERN UND MEHR						
A 5200	4503	346	351	239	83	29 A	250	219	5	26	18	8	.
B 7265	4196	1648	1421	1257	117	47 B	604	474	4	126	111	15	.
C 716167	590707	61817	63643	57554	2318	3771 C	370869	305763	625	64481	60311	4469	.
D 98,58	140,77	37,52	44,79	45,79	19,88	79,71 D	613,80	644,41	152,10	513,31	540,48	306,45	.
E 1,00	1,00	1,00	1,50	4,50	1,50	4,50 E	9,06	9,06	42,13	40,00	245,60	40,00	.
F 1421,80	1421,80	988,45	838,45	838,45	310,00	369,67 F
GEMEINDEN MIT 20 000 BIS UNTER 50 000 EINWOHNERN							INSGESAMT						
A 4823	4071	308	444	361	75	8 A	30133	24854	3047	2232	1494	623	115
B 8107	3992	1746	2370	2210	102	58 B	46944	25026	11727	10191	8462	1444	285
C 837249	618179	94692	124377	120385	3264	728 C	4516335	3532846	475377	508112	482110	17493	8510
D 103,27	154,87	54,25	52,47	54,47	32,03	12,48 D	96,21	141,17	40,54	49,86	56,97	12,11	29,87
E 1,00	1,71	3,60	1,00	4,00	1,00	3,00 E	0,08	0,37	0,08	0,40	0,50	0,40	1,34
F 1703,30	1703,30	670,00	589,29	500,00	589,29	130,00 F	6000,00	6000,00	988,45	1733,80	1733,80	600,00	421,88
BADEN-WUERTTEMBERG													
GEMEINDEN UNTER 2 000 EINWOHNERN							GEMEINDEN MIT 50 000 BIS UNTER 100 000 EINWOHNERN						
A 242	187	37	18	14	.	4 A	139	125	9	5	.	.	.
B 229	145	53	30	25	.	5 B	212	167	33	12	.	.	.
C 24400	19765	1612	3024	2807	.	. C	54967	48867	4627	1473	.	.	.
D 106,65	135,95	30,14	100,98	112,13	.	. D	258,76	291,99	138,56	126,13	.	.	.
E 10,00	20,00	10,00	20,00	20,00	.	. E	50,00	56,00	50,00	60,00	.	.	.
F 603,67	603,67	497,84	275,04	275,04	.	. F	.	.	200,00
GEMEINDEN MIT 2 000 BIS UNTER 5 000 EINWOHNERN							GEMEINDEN MIT 100 000 BIS UNTER 200 000 EINWOHNERN						
A 827	730	53	44	35	.	. A	58	54
B 805	578	116	111	106	.	. B	101	54
C 108796	94930	4294	9572	9271	.	. C	46436	30415
D 135,09	164,28	37,01	85,86	87,16	.	. D	460,51	564,46
E 9,80	21,57	9,80	19,00	25,00	.	. E	19,00	110,00
F 917,28	917,28	160,00	275,00	275,00	.	. F	1475,89	1475,89
GEMEINDEN MIT 5 000 BIS UNTER 10 000 EINWOHNERN							GEMEINDEN MIT 200 000 BIS UNTER 500 000 EINWOHNERN						
A 796	707	46	43	35	.	8 A	13	12
B 741	507	100	134	121	.	13 B	49	49
C 138784	122464	3594	12726	11026	.	. C	10733	10401
D 187,23	241,56	35,86	94,95	90,86	.	. D	217,56	212,94
E 12,00	20,84	12,00	20,00	20,00	.	. E	110,00	110,00
F 950,00	950,00	150,99	758,10	758,10	.	. F	773,07	773,07
GEMEINDEN MIT 10 000 BIS UNTER 20 000 EINWOHNERN							GEMEINDEN MIT 500 000 EINWOHNERN UND MEHR						
A 764	657	56	51	30	4	17 A	94	76	.	.	14	.	.
B 713	520	102	91	66	6	19 B	165	111	.	53	42	.	.
C 162373	145305	6989	10080	5555	.	. C	162230	123822	.	38105	34437	.	.
D 227,81	279,45	68,71	110,67	84,14	.	. D	985,03	1114,25	.	722,68	813,20	.	.
E 17,86	38,00	17,86	21,00	21,00	.	. E
F 1275,17	1275,17	395,00	610,00	610,00	.	. F	369,67
GEMEINDEN MIT 20 000 BIS UNTER 50 000 EINWOHNERN							INSGESAMT						
A 475	395	49	31	28	.	. A	3408	2943	253	212	161	10	41
B 760	330	219	211	207	.	. B	3775	2461	628	686	621	19	46
C 127274	98680	15657	12938	12456	.	. C	835994	694649	39707	101639	90398	4917	6324
D 167,48	299,29	71,52	61,22	60,15	.	. D	221,43	282,25	63,19	148,19	145,56	254,37	138,90
E 10,00	37,32	16,50	10,00	25,00	.	. E	9,80	20,00	9,80	10,00	20,00	10,00	19,00
F 1449,91	1449,91	670,00	589,29	365,00	.	. F	3086,42	3086,42	684,32	1733,80	1733,80	600,00	421,88

1 KAUFWERTE FUER BAULAND 4.VJ.1996 NACH BAULANDARTEN, LAENDERN UND GEMEINDEGROESSENKLASSEN

BAU- LAND- ARTEN INS- GESAMT	BAU- REIFES LAND	ROH- BAU- LAND	SONST. BAULAND ZUSAMMEN	INDU- STRIE- LAND	LAND FUER VER- KEHRS- ZWECKE	FREI- FLAE- CHEN	BAU- LAND- ARTEN INS- GESAMT	BAU- REIFES LAND	ROH- BAU- LAND	SONST. BAULAND ZUSAMMEN	INDU- STRIE- LAND	LAND FUER VER- KEHRS- ZWECKE	FREI- FLAE- CHEN
BAYERN													
GEMEINDEN UNTER 2 000 EINWOHNERN						GEMEINDEN MIT 50 000 BIS UNTER 100 000 EINWOHNERN							
A 428	317	101	10	.	.	A 85	73	8	4	4	.	.	.
B 437	271	136	31	30	.	B 132	93	11	28	28	.	.	.
C 44498	37703	5610	1185	1161	.	C 42929	33028	1309
D 101,75	139,09	41,36	38,69	38,97	.	D 325,94	353,97	121,44
E 5,00	12,00	10,00	5,00	5,00	.	E 49,64	92,00	49,64
F 706,67	706,67	175,00	120,00	120,00	.	F 1237,62	1237,62	156,09
GEMEINDEN MIT 2 000 BIS UNTER 5 000 EINWOHNERN						GEMEINDEN MIT 100 000 BIS UNTER 200 000 EINWOHNERN							
A 792	682	103	7	.	.	A 56	55
B 779	567	181	31	30	.	B 40	33
C 103040	88476	13029	1535	1506	.	C 21306	18506
D 132,35	156,08	71,99	50,00	50,00	.	D 532,68	560,82
E 11,10	19,50	11,10	40,00	40,00	.	E 320,00	320,00
F 808,51	808,51	480,00	100,00	100,00	.	F 900,00	900,00
GEMEINDEN MIT 5 000 BIS UNTER 10 000 EINWOHNERN						GEMEINDEN MIT 200 000 BIS UNTER 500 000 EINWOHNERN							
A 490	409	64	17	17	.	A 7	6
B 493	348	94	51	51	.	B 9	8
C 80155	67445	9038	3671	3671	.	C 3245	2901
D 162,72	193,56	96,57	72,63	72,63	.	D 345,62	362,06
E 20,00	25,00	20,00	28,00	28,00	.	E
F 1403,47	1403,47	666,67	220,73	220,73	.	F
GEMEINDEN MIT 10 000 BIS UNTER 20 000 EINWOHNERN						GEMEINDEN MIT 500 000 EINWOHNERN UND MEHR							
A 362	313	40	9	.	.	A
B 361	258	40	64	64	.	B
C 73509	61645	5811	6053	5855	.	C
D 203,38	239,39	146,71	94,12	92,05	.	D
E 23,00	23,00	30,00	53,00	53,00	.	E
F 1421,80	1421,80	988,45	310,00	120,00	.	F
GEMEINDEN MIT 20 000 BIS UNTER 50 000 EINWOHNERN						INSGESAMT							
A 112	90	14	8	8	.	A 2332	1945	331	56	51	5	.	.
B 194	82	47	64	64	.	B 2445	1660	515	269	267	2	.	.
C 54601	31837	7533	15231	15231	.	C 423283	341542	45130	36611	36360	251	.	.
D 281,98	386,83	158,70	238,50	238,50	.	D 173,15	205,69	87,62	136,07	136,22	117,41	.	.
E 40,00	60,00	60,00	40,00	40,00	.	E 5,00	12,00	10,00	5,00	5,00	25,00	.	.
F 1500,00	1500,00	420,00	315,00	315,00	.	F 1500,00	1500,00	988,45	320,00	320,00	310,00	.	.
BRANDENBURG													
GEMEINDEN UNTER 2 000 EINWOHNERN						GEMEINDEN MIT 50 000 BIS UNTER 100 000 EINWOHNERN							
A 1123	1006	75	42	42	.	A 136	123
B 2467	1359	597	511	511	.	B 134	90	.	43	43	.	.	.
C 184814	107298	51915	25602	25602	.	C 14896	12175	.	2663	2663	.	.	.
D 74,90	78,96	86,93	50,07	50,07	.	D 111,30	135,00	.	61,93	61,93	.	.	.
E .	.	4,21	.	.	.	E 23,75	23,75	.	25,00	25,00	.	.	.
F 814,29	442,61	319,54	814,29	814,29	.	F 402,30	402,30	.	105,00	105,00	.	.	.
GEMEINDEN MIT 2 000 BIS UNTER 5 000 EINWOHNERN						GEMEINDEN MIT 100 000 BIS UNTER 200 000 EINWOHNERN							
A 503	447	36	20	19	.	A 90	68
B 1115	593	358	163	163	.	B 302	178	92	32	32	.	.	.
C 110965	77303	23611	10050	10007	.	C 100610	71796	14990	13824	13824	.	.	.
D 99,56	130,35	65,92	61,55	61,41	.	D 333,42	402,44	163,56	436,14	436,14	.	.	.
E .	.	4,00	8,20	8,20	.	E 15,00	33,20	57,13	15,00	15,00	.	.	.
F 697,74	697,74	625,00	500,00	500,00	.	F 1043,48	1043,48	621,36	892,72	892,72	.	.	.
GEMEINDEN MIT 5 000 BIS UNTER 10 000 EINWOHNERN						GEMEINDEN MIT 200 000 BIS UNTER 500 000 EINWOHNERN							
A 315	264	26	25	23	.	A
B 570	404	90	75	74	.	B
C 66221	55020	6849	4352	4332	.	C
D 116,25	136,05	75,79	58,15	58,72	.	D
E	E
F 371,70	371,70	115,00	250,00	250,00	.	F
GEMEINDEN MIT 10 000 BIS UNTER 20 000 EINWOHNERN						GEMEINDEN MIT 500 000 EINWOHNERN UND MEHR							
A 248	209	17	22	21	.	A
B 389	192	122	75	75	.	B
C 43804	31612	5954	6238	6228	.	C
D 112,59	164,30	48,85	83,45	83,45	.	D
E .	.	7,00	8,16	8,16	.	E
F 710,96	710,96	262,33	250,00	250,00	.	F
GEMEINDEN MIT 20 000 BIS UNTER 50 000 EINWOHNERN						INSGESAMT							
A 309	271	11	27	27	.	A 2724	2388	178	158	154	.	.	.
B 575	328	84	163	163	.	B 5551	3146	1344	1061	1060	.	.	.
C 44659	32249	2734	9676	9676	.	C 565968	387452	106111	72406	72333	.	.	.
D 77,67	98,20	32,53	59,53	59,53	.	D 101,95	123,17	78,95	68,21	68,24	.	.	.
E 5,00	5,00	22,05	12,50	12,50	.	E
F 469,54	469,54	247,22	215,00	215,00	.	F 1043,48	1043,48	625,00	892,72	892,72	.	.	.

1 KAUFWERTE FUER BAULAND 4.VJ.1996 NACH BAULANDARTEN, LAENDERN UND GEMEINDEGROESSENKLASSEN

BAU- LAND- ARTEN INS- GESAMT	BAU- REIFES LAND	ROH- BAU- LAND	SONST. BAULAND ZUSAMMEN	INDU- STRIE- LAND	LAND FUER VER- KEHRS- ZWECKE	FREI- FLAE- CHEN	BAU- LAND- ARTEN INS- GESAMT	BAU- REIFES LAND	ROH- BAU- LAND	SONST. BAULAND ZUSAMMEN	INDU- STRIE- LAND	LAND FUER VER- KEHRS- ZWECKE	FREI- FLAE- CHEN
HESSEN													
GEMEINDEN UNTER 2 000 EINWOHNERN							GEMEINDEN MIT 50 000 BIS UNTER 100 000 EINWOHNERN						
A 17	10	A 27	25
B 17	9	B 20	16
C 423	287	C 6452	5139
D 24,29	33,03	D 328,03	318,51
E 7,80	10,00	E 45,00	45,00
F 79,45	79,45	F 1170,21	1170,21
GEMEINDEN MIT 2 000 BIS UNTER 5 000 EINWOHNERN							GEMEINDEN MIT 100 000 BIS UNTER 200 000 EINWOHNERN						
A 156	104	37	15	14	.	A 10	9
B 204	101	62	40	33	.	B 8	6
C 9113	6402	1244	1467	1428	.	C 6120	4875
D 44,71	63,44	19,92	36,28	43,69	.	D 795,76	868,10
E 2,25	10,00	9,50	2,25	2,25	.	E 458,52	458,52
F 724,27	724,27	58,58	300,75	300,75	.	F 1254,18	1254,18
GEMEINDEN MIT 5 000 BIS UNTER 10 000 EINWOHNERN							GEMEINDEN MIT 200 000 BIS UNTER 500 000 EINWOHNERN						
A 345	281	51	13	10	.	A 9	8
B 461	221	158	82	81	.	B 5	4
C 30904	23074	4955	2875	2837	.	C 3258	2862
D 67,03	104,43	31,36	35,03	35,14	.	D 697,00	777,16
E 5,00	8,07	8,00	5,00	10,00	.	E
F 808,08	808,08	200,00	68,50	68,50	.	F
GEMEINDEN MIT 10 000 BIS UNTER 20 000 EINWOHNERN							GEMEINDEN MIT 500 000 EINWOHNERN UND MEHR						
A 381	330	30	21	20	.	A
B 366	268	45	53	52	.	B
C 45284	38727	1638	4919	4904	.	C
D 123,64	144,74	36,03	92,41	93,89	.	D
E 5,00	10,00	10,00	8,50	8,50	.	E
F 1333,33	1333,33	65,00	838,45	838,45	.	F
GEMEINDEN MIT 20 000 BIS UNTER 50 000 EINWOHNERN							INSGESAMT						
A 109	85	6	18	18	.	A 1057	855	129	73	66	.	.	.
B 177	83	16	78	78	.	B 1258	708	287	263	253	10	.	.
C 50952	33075	2636	15241	15241	.	C 153207	115143	11803	26261	26157	69	.	.
D 288,25	396,74	168,34	196,05	196,05	.	D 121,77	162,69	41,12	99,71	103,48	7,15	.	.
E 8,56	20,00	8,56	39,20	39,20	.	E 2,25	5,00	8,00	2,25	2,25	5,00	.	.
F 1430,05	1430,05	300,00	500,00	500,00	.	F 1430,05	1430,05	600,00	838,45	838,45	25,00	.	.
MECKLENBURG-VORPOMMERN													
GEMEINDEN UNTER 2 000 EINWOHNERN							GEMEINDEN MIT 50 000 BIS UNTER 100 000 EINWOHNERN						
A 1086	696	362	28	.	26	A 138	121	15
B 1919	774	1103	42	.	39	B 506	107	398
C 92042	62817	29071	154	.	128	C 19719	13635	6055
D 47,96	81,14	26,37	3,63	.	3,27	D 38,94	127,23	15,20
E 0,68	1,52	1,08	0,68	.	0,68	E 1,55	8,10	1,55
F 1006,49	1006,49	142,86	17,05	.	17,05	F 462,35	462,35	36,55
GEMEINDEN MIT 2 000 BIS UNTER 5 000 EINWOHNERN							GEMEINDEN MIT 100 000 BIS UNTER 200 000 EINWOHNERN						
A 152	107	35	10	.	10	A 123	115	8
B 249	139	97	12	.	12	B 334	94	240
C 9760	7620	2118	23	.	23	C 15269	8677	6591
D 39,27	54,77	21,73	1,90	.	1,90	D 45,73	92,00	27,51
E 0,40	4,59	1,98	0,40	.	0,40	E
F 317,76	317,76	88,58	3,65	.	3,65	F
GEMEINDEN MIT 5 000 BIS UNTER 10 000 EINWOHNERN							GEMEINDEN MIT 200 000 BIS UNTER 500 000 EINWOHNERN						
A 105	73	A 36	34
B 234	86	115	32	30	.	B 80	76
C 8552	5322	2407	.	.	.	C 26966	26841
D 36,55	61,68	20,89	.	.	.	D 338,86	354,09
E 7,00	10,79	7,00	.	.	.	E
F 267,61	267,61	51,50	.	.	.	F
GEMEINDEN MIT 10 000 BIS UNTER 20 000 EINWOHNERN							GEMEINDEN MIT 500 000 EINWOHNERN UND MEHR						
A 177	127	43	7	.	5	A
B 654	242	391	21	.	4	B
C 58575	54903	3296	376	.	25	C
D 89,59	226,62	8,43	18,13	.	5,86	D
E 1,00	1,75	1,00	1,50	.	1,50	E
F 728,06	728,06	87,21	47,50	.	47,50	F
GEMEINDEN MIT 20 000 BIS UNTER 50 000 EINWOHNERN							INSGESAMT						
A 48	44	4	.	.	.	A 1865	1317	498	50	6	43	.	.
B 63	38	26	.	.	.	B 4039	1557	2373	109	49	58	.	.
C 2911	2281	C 233795	182096	50279	1420	1200	210	.	.
D 45,93	60,35	D 57,89	116,96	21,19	13,06	24,49	3,61	.	.
E 4,12	22,50	E 0,40	1,52	1,00	0,40	4,50	0,40	.	.
F 200,32	200,32	F 1006,49	1006,49	142,86	55,00	55,00	47,50	.	.

1 KAUFWERTE FUER BAULAND 4.VJ.1996 NACH BAULANDARTEN, LAENDERN UND GEMEINDEGROESSENKLASSEN

BAU- LAND- ARTEN INS- GESAMT	BAU- REIFES LAND	ROH- BAU- LAND	SONST. BAULAND ZUSAMMEN	INDU- STRIE- LAND	LAND FUER VER- KEHRS- ZWECKE	FREI- FLAE- CHEN	BAU- LAND- ARTEN INS- GESAMT	BAU- REIFES LAND	ROH- BAU- LAND	SONST. BAULAND ZUSAMMEN	INDU- STRIE- LAND	LAND FUER VER- KEHRS- ZWECKE	FREI- FLAE- CHEN
NIEDERSACHSEN													
GEMEINDEN UNTER 2 000 EINWOHNERN						GEMEINDEN MIT 50 000 BIS UNTER 100 000 EINWOHNERN							
A 727	673	20	34	13	.	A 264	251	.	.	9	.	.	.
B 915	727	116	72	65	6	B 332	271	.	58	58	.	.	.
C 37367	33956	2056	1356	1174	167	C 36480	33958	.	2044	2024	.	.	.
D 40,85	46,69	17,76	18,91	17,95	30,13	D 109,74	125,24	.	35,16	34,95	.	.	.
E 1,00	1,00	9,77	2,70	2,70	10,00	E 1,86	11,19	.	1,86	1,86	.	.	.
F 471,03	471,03	58,42	70,00	70,00	70,00	F 930,00	930,00	.	120,00	120,00	.	.	.
GEMEINDEN MIT 2 000 BIS UNTER 5 000 EINWOHNERN						GEMEINDEN MIT 100 000 BIS UNTER 200 000 EINWOHNERN							
A 813	746	11	56	46	.	A 298	285	.	13	12	.	.	.
B 1127	767	70	290	287	2	B 381	315	.	67	66	.	.	.
C 52063	43446	4400	4217	4133	74	C 65075	58679	.	6396	6383	.	.	.
D 46,19	56,66	62,50	14,55	14,39	32,89	D 170,58	186,29	.	96,16	96,13	.	.	.
E 2,00	2,50	2,85	2,00	2,00	5,00	E 10,00	10,00	.	23,10	23,10	.	.	.
F 225,00	225,00	120,00	135,00	135,00	100,00	F 766,02	766,02	.	233,00	233,00	.	.	.
GEMEINDEN MIT 5 000 BIS UNTER 10 000 EINWOHNERN						GEMEINDEN MIT 200 000 BIS UNTER 500 000 EINWOHNERN							
A 992	902	10	80	47	23	10 A 59	54
B 1391	1002	77	312	279	31	B 74	57	16
C 78272	67893	2837	7543	6882	628	32 C 14956	13060
D 56,27	67,79	36,71	24,16	24,63	20,49	15,22 D 203,06	228,07
E 2,93	4,98	5,00	2,93	2,93	5,00	3,00 E
F 1300,00	430,00	72,00	1300,00	1300,00	75,00	20,00 F
GEMEINDEN MIT 10 000 BIS UNTER 20 000 EINWOHNERN						GEMEINDEN MIT 500 000 EINWOHNERN UND MEHR							
A 1694	1608	23	63	48	15	A 17	14	.	3	.	3	.	.
B 2201	1634	242	324	316	8	B 28	27	.	1	.	1	.	.
C 157070	134528	11186	11355	11034	321	C 51175	50791
D 71,36	82,31	46,14	35,03	34,91	39,67	D 1814,84	1896,45
E 2,00	2,00	7,50	4,74	4,74	5,00	E
F 494,56	494,56	170,00	130,00	130,00	108,96	F
GEMEINDEN MIT 20 000 BIS UNTER 50 000 EINWOHNERN						INSGESAMT							
A 1582	1406	32	144	107	32	5 A 6446	5939	101	406	282	105	19	
B 2546	1502	203	841	797	37	6 B 8996	6303	728	1965	1870	86	10	
C 234181	188032	15993	30157	28082	1862	212 C 726639	624343	38799	63497	59712	3515	270	
D 91,98	125,16	78,82	35,87	35,22	50,23	34,17 D 80,78	99,06	53,33	32,31	31,94	40,82	28,00	
E 4,00	5,00	5,00	4,00	4,00	5,00	8,00 E 1,00	1,00	2,85	1,86	1,86	5,00	3,00	
F 1703,30	1703,30	200,00	235,00	200,00	235,00	130,00 F 6000,00	6000,00	200,00	1300,00	1300,00	360,00	130,00	
NORDRHEIN-WESTFALEN													
GEMEINDEN UNTER 2 000 EINWOHNERN						GEMEINDEN MIT 50 000 BIS UNTER 100 000 EINWOHNERN							
A	A 376	341	9	26	23	3	.	.
B	B 523	321	14	187	182	5	.	.
C	C 86615	69953	1801	14861	14642	.	.	.
D	D 165,67	217,76	126,35	79,34	80,41	.	.	.
E	E 20,58	20,75	20,58	24,47	24,47	.	.	.
F	F 850,00	850,00	250,00	225,00	225,00	.	.	.
GEMEINDEN MIT 2 000 BIS UNTER 5 000 EINWOHNERN						GEMEINDEN MIT 100 000 BIS UNTER 200 000 EINWOHNERN							
A 9	8	A 69	59	.	10	10	.	.	.
B 8	7	B 181	68	.	112	112	.	.	.
C 304	269	C 25053	18285	.	6768	6768	.	.	.
D 36,35	39,57	D 138,69	268,06	.	60,20	60,20	.	.	.
E 20,47	20,47	E 12,40	72,91	.	12,40	12,40	.	.	.
F 85,00	85,00	F 690,00	690,00	.	138,18	138,18	.	.	.
GEMEINDEN MIT 5 000 BIS UNTER 10 000 EINWOHNERN						GEMEINDEN MIT 200 000 BIS UNTER 500 000 EINWOHNERN							
A 306	278	14	14	.	.	A 119	107
B 302	230	16	57	56	.	B 223	122	39	61	60	.	.	.
C 22480	20306	731	1443	1437	.	C 52608	47202	.	2578	2570	.	.	.
D 74,35	88,37	45,71	25,51	25,66	.	D 236,29	386,50	.	42,01	42,61	.	.	.
E 6,00	11,29	16,00	6,00	6,00	.	E 8,00	128,11	.	8,00	31,58	.	.	.
F 486,38	486,38	94,34	40,80	40,80	.	F 839,25	839,25	.	95,00	95,00	.	.	.
GEMEINDEN MIT 10 000 BIS UNTER 20 000 EINWOHNERN						GEMEINDEN MIT 500 000 EINWOHNERN UND MEHR							
A 786	708	22	56	53	3	A 78	69
B 1038	592	182	264	263	1	B 166	93	3	69	69	.	.	.
C 84555	64479	9900	10177	10087	.	C 59669	33603	.	25743
D 81,46	108,90	54,42	38,56	38,40	.	D 359,15	359,73	.	370,64
E 6,00	7,71	15,57	6,00	6,00	.	E 42,13	53,49	.	220,00
F 461,54	461,54	108,53	100,00	80,00	.	F 1306,82	1306,82	.	449,00
GEMEINDEN MIT 20 000 BIS UNTER 50 000 EINWOHNERN						INSGESAMT							
A 1315	1182	50	83	75	8	A 3058	2752	104	202	183	19	.	.
B 1555	1032	208	315	304	11	B 3996	2465	464	1066	1047	20	.	.
C 176921	148959	16351	11234	11234	376	C 508205	403056	31967	73182	72312	870	.	.
D 113,74	144,39	78,48	36,81	36,89	34,49	D 127,17	163,49	68,83	68,62	69,09	43,94	.	.
E 5,00	7,31	8,97	5,00	9,00	5,00	E 5,00	7,31	8,97	5,00	6,00	5,00	.	.
F 698,47	698,47	200,00	373,33	105,00	373,33	F 1306,82	1306,82	250,00	449,00	449,00	373,33	.	.

1 KAUFWERTE FUER BAULAND 4.VJ.1996 NACH BAULANDARTEN, LAENDERN UND GEMEINDEGROESSENKLASSEN

BAU- LAND- ARTEN INS- GESAMT	BAU- REIFES LAND	ROH- BAU- LAND	SONST. BAULAND ZUSAMMEN	INDU- STRIE- LAND	LAND FUER VER- KEHRS- ZWECKE	FREI- FLAE- CHEN	BAU- LAND- ARTEN INS- GESAMT	BAU- REIFES LAND	ROH- BAU- LAND	SONST. BAULAND ZUSAMMEN	INDU- STRIE- LAND	LAND FUER VER- KEHRS- ZWECKE	FREI- FLAE- CHEN	
RHEINLAND-PFALZ														
GEMEINDEN UNTER 2 000 EINWOHNERN						GEMEINDEN MIT 50 000 BIS UNTER 100 000 EINWOHNERN								
A	1892	1401	287	204	57	129	18 A	145	70	24	51	21	.	
B	2127	1128	669	330	107	184	39 B	234	42	27	165	94	44	
C	83799	68952	11003	3844	2781	747	316 C	24565	14478	1364	8722	7041	1147	
D	39,39	61,13	16,44	11,64	25,95	4,06	8,06 D	104,97	344,28	50,50	52,88	74,54	26,15	
E	0,39	1,00	0,39	0,80	1,00	0,80	4,14 E	1,07	77,78	20,00	1,07	35,00	1,07	
F	550,00	550,00	190,00	179,40	179,40	50,00	30,19 F	754,74	754,74	215,00	230,00	230,00	190,00	
GEMEINDEN MIT 2 000 BIS UNTER 5 000 EINWOHNERN						GEMEINDEN MIT 100 000 BIS UNTER 200 000 EINWOHNERN								
A	739	511	107	121	47	68	6 A	119	85	13	21	17	.	
B	884	386	209	288	170	91	28 B	229	102	21	107	106	.	
C	63934	50295	6482	7157	6489	564	104 C	92898	73630	3125	16143	16096	.	
D	72,36	130,30	30,96	24,83	38,22	6,23	3,71 D	405,80	725,32	151,55	151,16	151,95	.	
E	0,08	5,00	0,08	0,50	5,10	0,50	1,34 E	3,00	143,33	50,00	3,00	35,51	.	
F	833,33	833,33	223,08	300,00	300,00	108,86	19,99 F	3915,77	3915,77	473,27	666,11	666,11	.	
GEMEINDEN MIT 5 000 BIS UNTER 10 000 EINWOHNERN						GEMEINDEN MIT 200 000 BIS UNTER 500 000 EINWOHNERN								
A	475	321	59	95	37	55	3 A	
B	845	249	333	262	108	149	5 B	
C	54826	35149	13580	6097	5463	560	. C	
D	64,90	141,14	40,72	23,25	50,69	3,75	. D	
E	1,50	7,21	5,00	1,50	15,00	1,50	. E	
F	785,72	785,72	220,00	280,00	280,00	60,00	. F	
GEMEINDEN MIT 10 000 BIS UNTER 20 000 EINWOHNERN						GEMEINDEN MIT 500 000 EINWOHNERN UND MEHR								
A	300	162	61	77	21	44	12 A	
B	463	137	137	189	120	41	28 B	
C	32853	24528	3028	5297	4802	357	138 C	
D	70,92	178,67	22,05	28,08	40,09	8,78	4,89 D	
E	2,00	12,50	2,30	2,00	6,00	2,00	4,50 E	
F	720,22	720,22	200,00	189,92	189,92	58,00	20,00 F	
GEMEINDEN MIT 20 000 BIS UNTER 50 000 EINWOHNERN						INSGESAMT								
A	212	134	38	40	16	.	A	3882	2684	589	609	216	348	45
B	401	97	150	154	127	26	B	5183	2140	1547	1496	832	534	129
C	46551	24010	5322	17220	16690	525	C	399427	291043	43904	64480	59363	3900	1217
D	116,09	248,14	35,51	111,55	131,00	20,58	D	77,07	135,97	28,38	43,12	71,32	7,31	9,40
E	3,00	25,00	6,56	3,00	10,00	4,00	E	0,08	1,00	0,08	0,50	1,00	0,50	1,34
F	845,53	845,53	230,00	365,00	275,00	365,00	F	3915,77	3915,77	473,27	666,11	666,11	365,00	100,00
SAARLAND														
GEMEINDEN UNTER 2 000 EINWOHNERN						GEMEINDEN MIT 50 000 BIS UNTER 100 000 EINWOHNERN								
A	A	
B	B	
C	C	
D	D	
E	E	
F	F	
GEMEINDEN MIT 2 000 BIS UNTER 5 000 EINWOHNERN						GEMEINDEN MIT 100 000 BIS UNTER 200 000 EINWOHNERN								
A	A	14	12	
B	B	17	14	
C	C	2926	2701	
D	D	177,33	189,36	
E	E	
F	F	
GEMEINDEN MIT 5 000 BIS UNTER 10 000 EINWOHNERN						GEMEINDEN MIT 200 000 BIS UNTER 500 000 EINWOHNERN								
A	10	10	A	
B	6	6	B	
C	518	518	C	
D	81,74	81,74	D	
E	28,48	28,48	E	
F	156,70	156,70	F	
GEMEINDEN MIT 10 000 BIS UNTER 20 000 EINWOHNERN						GEMEINDEN MIT 500 000 EINWOHNERN UND MEHR								
A	71	71	A	
B	54	54	B	
C	4490	4490	C	
D	82,91	82,91	D	
E	11,10	11,10	E	
F	212,46	212,46	F	
GEMEINDEN MIT 20 000 BIS UNTER 50 000 EINWOHNERN						INSGESAMT								
A	39	39	A	135	133	
B	26	26	B	104	102	
C	3251	3251	C	11214	10988	
D	122,89	122,89	D	108,02	108,19	
E	35,00	35,00	E	11,10	11,10	
F	F	346,69	346,69	

1 KAUFWERTE FUER BAULAND 4.VJ.1996 NACH BAULANDARTEN, LAENDERN UND GEMEINDEGROESSENKLASSEN

BAU- LAND- ARTEN INS- GESAMT	BAU- REIFES LAND	ROH- BAU- LAND	SONST. BAULAND ZUSAMMEN	INDU- STRIE- LAND	LAND FUER VER- KEHRS- ZWECKE	FREI- FLAE- CHEN	BAU- LAND- ARTEN INS- GESAMT	BAU- REIFES LAND	ROH- BAU- LAND	SONST. BAULAND ZUSAMMEN	INDU- STRIE- LAND	LAND FUER VER- KEHRS- ZWECKE	FREI- FLAE- CHEN
SACHSEN													
GEMEINDEN UNTER 2 000 EINWOHNERN							GEMEINDEN MIT 50 000 BIS UNTER 100 000 EINWOHNERN						
A	111	55	51	5	.	.	A	15	6	9	.	.	.
B	264	54	172	38	27	.	B	44	30	14	.	.	.
C	4652	3015	1419	218	.	.	C	1667	1203	464	.	.	.
D	17,60	55,37	8,25	5,74	.	.	D	38,04	39,98	33,78	.	.	.
E	0,50	3,42	0,50	2,01	.	.	E	4,00	4,00	9,16	.	.	.
F	240,00	240,00	115,94	71,43	.	.	F	210,00	210,00	165,00	.	.	.

GEMEINDEN MIT 2 000 BIS UNTER 5 000 EINWOHNERN							GEMEINDEN MIT 100 000 BIS UNTER 200 000 EINWOHNERN						
A	258	143	95	20	.	16	A
B	926	220	327	379	.	340	B
C	15563	10588	3927	1048	.	954	C
D	16,80	48,09	12,01	2,76	.	2,81	D
E	0,48	2,03	0,48	1,80	.	1,80	E
F	285,33	285,33	170,00	70,00	.	8,84	F

GEMEINDEN MIT 5 000 BIS UNTER 10 000 EINWOHNERN							GEMEINDEN MIT 200 000 BIS UNTER 500 000 EINWOHNERN						
A	74	54	A
B	219	90	98	.	.	.	B
C	5636	5093	406	.	.	.	C
D	25,76	56,34	4,13	.	.	.	D
E	0,37	0,37	0,60	.	.	.	E
F	500,00	500,00	105,00	.	.	.	F

GEMEINDEN MIT 10 000 BIS UNTER 20 000 EINWOHNERN							GEMEINDEN MIT 500 000 EINWOHNERN UND MEHR						
A	59	42	17	.	.	.	A
B	53	39	14	.	.	.	B
C	2994	2589	405	.	.	.	C
D	56,34	66,70	28,29	.	.	.	D
E	1,00	1,00	5,00	.	.	.	E
F	194,00	194,00	60,00	.	.	.	F

GEMEINDEN MIT 20 000 BIS UNTER 50 000 EINWOHNERN							INSGESAMT						
A	72	51	14	7	6	.	A	594	352	208	34	10	19
B	260	62	142	56	7	.	B	1769	496	770	503	61	346
C	8685	6924	989	772	392	.	C	39327	29423	7730	2174	720	986
D	33,39	111,89	6,94	13,83	57,88	.	D	22,23	59,31	10,04	4,32	11,71	2,85
E	2,39	2,39	3,60	7,74	8,00	.	E	0,37	0,37	0,48	1,80	4,26	1,80
F	450,00	450,00	100,00	120,00	120,00	.	F	500,00	500,00	200,37	120,00	120,00	8,84

SACHSEN-ANHALT

GEMEINDEN UNTER 2 000 EINWOHNERN							GEMEINDEN MIT 50 000 BIS UNTER 100 000 EINWOHNERN						
A	1011	840	104	67	53	.	A	54	49
B	1554	809	336	409	396	13	B	43	32
C	48885	34443	6858	7583	7441	139	C	8510	8014
D	31,45	42,55	20,43	18,53	18,79	10,66	D	196,15	248,57
E	3,00	3,00	3,90	3,04	3,04	4,66	E
F	307,69	307,69	70,00	137,14	137,14	80,67	F

GEMEINDEN MIT 2 000 BIS UNTER 5 000 EINWOHNERN							GEMEINDEN MIT 100 000 BIS UNTER 200 000 EINWOHNERN						
A	344	286	16	42	26	16	A
B	752	292	45	415	357	58	B
C	20799	14025	1445	5328	4759	569	C
D	27,66	48,02	32,08	12,85	13,34	9,80	D
E	3,00	4,43	3,00	3,13	3,13	5,00	E
F	195,00	195,00	155,03	160,32	160,32	40,00	F

GEMEINDEN MIT 5 000 BIS UNTER 10 000 EINWOHNERN							GEMEINDEN MIT 200 000 BIS UNTER 500 000 EINWOHNERN						
A	119	106	3	10	10	.	A	147	115	.	30	.	.
B	132	90	2	40	40	.	B	469	150	109	210	209	.
C	5203	4446	.	737	737	.	C	57149	40514	.	11635	11274	.
D	39,54	49,32	.	18,64	18,64	.	D	121,90	270,99	.	55,40	53,91	.
E	3,00	8,80	.	3,00	3,00	.	E	15,00	20,00	.	15,00	15,00	.
F	160,00	160,00	.	35,00	35,00	.	F

GEMEINDEN MIT 10 000 BIS UNTER 20 000 EINWOHNERN							GEMEINDEN MIT 500 000 EINWOHNERN UND MEHR						
A	143	124	5	14	14	.	A
B	339	115	139	86	86	.	B
C	12622	6909	3857	1856	1856	.	C
D	37,19	60,22	27,80	21,61	21,61	.	D
E	3,88	3,88	8,36	5,10	5,10	.	E
F	192,72	192,72	35,00	121,71	121,71	.	F

GEMEINDEN MIT 20 000 BIS UNTER 50 000 EINWOHNERN							INSGESAMT						
A	259	201	8	50	42	8	A	2077	1721	138	218	178	.
B	549	221	24	304	294	10	B	3838	1709	657	1473	1389	83
C	28127	21066	499	6562	6443	119	C	181293	129416	17692	34185	32901	1280
D	51,22	95,43	20,52	21,58	21,89	12,26	D	47,23	75,73	26,93	23,21	23,69	15,37
E	4,00	5,61	4,00	6,00	6,00	10,00	E	3,00	3,00	3,00	3,00	3,00	4,66
F	545,00	545,00	25,00	150,00	150,00	30,00	F	3828,31	3828,31	155,03	400,00	381,70	400,00

1 KAUFWERTE FUER BAULAND 4.VJ.1996 NACH BAULANDARTEN, LAENDERN UND GEMEINDEGROESSENKLASSEN

BAU- LAND- ARTEN INS- GESAMT	BAU- REIFES LAND	ROH- BAU- LAND	SONST. BAULAND ZUSAMMEN	INDU- STRIE- LAND	LAND FUER VER- KEHRS- ZWECKE	FREI- FLAE- CHEN	BAU- LAND- ARTEN INS- GESAMT	BAU- REIFES LAND	ROH- BAU- LAND	SONST. BAULAND ZUSAMMEN	INDU- STRIE- LAND	LAND FUER VER- KEHRS- ZWECKE	FREI- FLAE- CHEN
SCHLESWIG-HOLSTEIN													
GEMEINDEN UNTER 2 000 EINWOHNERN						GEMEINDEN MIT 50 000 BIS UNTER 100 000 EINWOHNERN							
A 638	436	188	14	5	.	A 78	65	8	5	5	.	.	.
B 1055	408	601	46	15	29	B 176	131	25	19	19	.	.	.
C 54052	40285	12979	787	506	102	C 39415	36690	1055	1670	1670	.	.	.
D 51,23	98,70	21,61	17,02	33,56	3,51	D 224,00	279,50	41,73	86,07	86,07	.	.	.
E 0,56	7,14	0,56	1,00	15,00	1,00	E 33,00	58,50	33,00	46,30	46,30	.	.	.
F 1306,05	1306,05	154,58	80,00	67,94	23,32	F 818,54	818,54	200,00	100,00	100,00	.	.	.
GEMEINDEN MIT 2 000 BIS UNTER 5 000 EINWOHNERN						GEMEINDEN MIT 100 000 BIS UNTER 200 000 EINWOHNERN							
A 317	214	84	19	16	3	A
B 1027	232	576	219	114	105	B
C 53814	32014	19331	2469	2097	.	C
D 52,38	137,82	33,56	11,27	18,36	.	D
E 1,00	17,65	4,67	1,00	9,99	.	E
F 500,93	500,93	200,00	80,00	80,00	.	F
GEMEINDEN MIT 5 000 BIS UNTER 10 000 EINWOHNERN						GEMEINDEN MIT 200 000 BIS UNTER 500 000 EINWOHNERN							
A 173	130	20	23	20	3	A 16	15
B 440	120	171	148	70	78	B 23	15
C 32206	17999	8849	5358	5100	.	C 4421	3904
D 73,21	149,52	51,67	36,14	72,53	.	D 193,42	262,79
E 2,50	18,68	15,00	2,50	12,00	.	E 55,40	55,40
F 473,12	473,12	158,58	250,05	250,05	.	F 989,40	989,40
GEMEINDEN MIT 10 000 BIS UNTER 20 000 EINWOHNERN						GEMEINDEN MIT 500 000 EINWOHNERN UND MEHR							
A 128	87	18	23	15	8	A
B 503	96	182	224	170	55	B
C 31696	17430	8278	5988	5577	411	C
D 62,98	180,80	45,39	26,67	32,81	7,53	D
E 2,61	30,00	2,61	5,00	11,25	5,00	E
F 469,14	469,14	248,59	79,42	79,42	60,00	F
GEMEINDEN MIT 20 000 BIS UNTER 50 000 EINWOHNERN						INSGESAMT							
A 134	65	52	17	.	.	A 1484	1012	370	102	77	.	.	.
B 704	76	562	67	50	.	B 3929	1079	2118	732	447	282	.	.
C 41707	15429	23974	2305	2273	.	C 257312	163752	74466	19094	17740	1175	.	.
D 59,20	204,04	42,64	34,61	45,06	.	D 65,49	151,77	35,16	26,08	39,65	4,16	.	.
E 1,00	16,50	4,33	1,00	19,70	.	E 0,56	7,14	0,56	1,00	9,99	1,00	.	.
F 650,00	650,00	165,83	190,00	190,00	.	F 1306,05	1306,05	248,59	250,05	250,05	60,00	.	.
THUERINGEN													
GEMEINDEN UNTER 2 000 EINWOHNERN						GEMEINDEN MIT 50 000 BIS UNTER 100 000 EINWOHNERN							
A 353	290	37	26	26	.	A 28	21
B 676	460	69	146	146	.	B 57	23
C 20824	16191	1268	3364	3364	.	C 4982	3867
D 30,82	35,18	18,26	23,06	23,06	.	D 87,08	171,26
E 1,00	1,00	6,00	2,34	2,34	.	E 11,30	31,55
F 190,00	190,00	50,00	50,00	50,00	.	F 252,33	252,33
GEMEINDEN MIT 2 000 BIS UNTER 5 000 EINWOHNERN						GEMEINDEN MIT 100 000 BIS UNTER 200 000 EINWOHNERN							
A 269	188	36	45	45	.	A 12
B 451	191	42	218	218	.	B 18	17
C 12416	7983	853	3579	3579	.	C 4636	4546
D 27,56	41,88	20,35	16,42	16,42	.	D 258,51	261,79
E 2,86	3,30	2,86	3,00	3,00	.	E 22,58	22,58
F 160,00	160,00	38,30	59,96	59,96	.	F 384,63	384,63
GEMEINDEN MIT 5 000 BIS UNTER 10 000 EINWOHNERN						GEMEINDEN MIT 200 000 BIS UNTER 500 000 EINWOHNERN							
A 96	63	25	8	.	.	A 11
B 127	42	63	22	22	.	B 63	62
C 4730	2425	1527	778	777	.	C 12220	12136
D 37,35	58,28	24,18	35,57	35,76	.	D 194,19	194,22
E 7,00	7,00	7,00	7,40	7,40	.	E
F 150,00	150,00	85,00	120,00	120,00	.	F
GEMEINDEN MIT 10 000 BIS UNTER 20 000 EINWOHNERN						GEMEINDEN MIT 500 000 EINWOHNERN UND MEHR							
A 87	65	14	8	8	.	A
B 129	49	51	30	30	.	B
C 6342	3564	1474	1303	1303	.	C
D 49,04	73,39	28,87	43,92	43,92	.	D
E 4,20	12,00	4,20	4,87	4,87	.	E
F 170,00	170,00	103,23	80,00	80,00	.	F
GEMEINDEN MIT 20 000 BIS UNTER 50 000 EINWOHNERN						INSGESAMT							
A 157	108	30	19	19	.	A 1013	756	148	109
B 296	115	64	118	118	.	B 1816	958	295	563	563	.	.	.
C 17428	12386	2375	2667	2667	.	C 83578	63098	7790	12690	12689	.	.	.
D 58,83	108,16	37,22	22,61	22,61	.	D 46,01	65,87	26,40	22,52	22,53	.	.	.
E 1,71	1,71	7,00	7,00	7,00	.	E 1,00	1,00	2,86	2,34	2,34	.	.	.
F 455,12	455,12	115,00	100,00	100,00	.	F 1250,00	1250,00	190,00	120,00	120,00	.	.	.

1 KAUFWERTE FUER BAULAND 4.VJ.1996 NACH BAULANDARTEN, LAENDERN UND GEMEINDEGROESSENKLASSEN

BAU- LAND- ARTEN INS- GESAMT	BAU- REIFES LAND	ROH- BAU- LAND	SONST. BAULAND ZUSAMMEN	INDU- STRIE- LAND	LAND FUER VER- KEHRS- ZWECKE	FREI- FLAE- CHEN	BAU- LAND- ARTEN INS- GESAMT	BAU- REIFES LAND	ROH- BAU- LAND	SONST. BAULAND ZUSAMMEN	INDU- STRIE- LAND	LAND FUER VER- KEHRS- ZWECKE	FREI- FLAE- CHEN
STADTSTAATEN													
BERLIN-WEST							KREISFREIE STADT BREMERHAVEN						
A	11	11	A
B	38	38	B
C	36140	36140	C
D	956,78	956,78	D
E	E
F	F
BERLIN-OST							LAND BREMEN						
A	37	36	A	10	10
B	147	145	B	59	59
C	55247	54999	C	5706	5706
D	375,55	379,07	D	95,92	95,92
E	E
F	F
KREISFREIE STADT BREMEN							HAMBURG						
A	10	10	A
B	59	59	B
C	5706	5706	C
D	95,92	95,92	D
E	E
F	F

1 KAUFWERTE FUER BAULAND 4.VJ.1996 NACH BAULANDARTEN, LAENDERN UND GEMEINDEGROESSENKLASSEN

BAU- LAND- ARTEN INS- GESAMT	BAU- REIFES LAND	ROH- BAU- LAND	SONST. BAULAND ZUSAMMEN	INDU- STRIE- LAND	LAND FUER VER- KEHRS- ZWECKE	FREI- FLAE- CHEN	BAU- LAND- ARTEN INS- GESAMT	BAU- REIFES LAND	ROH- BAU- LAND	SONST. BAULAND ZUSAMMEN	INDU- STRIE- LAND	LAND FUER VER- KEHRS- ZWECKE	FREI- FLAE- CHEN
FRUEHERES BUNDESGBIET													
GEMEINDEN UNTER 2 000 EINWOHNERN							GEMEINDEN MIT 50 000 BIS UNTER 100 000 EINWOHNERN						
A 3944	3024	637	283	98	160	25 A	1115	951	60	104	67	*	*
B 4781	2688	1578	514	247	220	47 B	1629	1043	114	473	396	49	27
C 244540	200948	33345	10247	8466	1054	727 C	291451	242141	10634	38675	36606	1387	.
D 51,15	74,75	21,13	19,93	34,23	4,80	15,42 D	178,87	232,19	93,40	81,83	92,39	28,11	.
E 0,39	1,00	0,39	0,80	1,00	0,80	3,30 E	1,07	11,19	20,00	1,07	1,86	1,07	.
F 1306,05	1306,05	497,84	275,04	275,04	70,00	80,00 F	1664,53	1664,53	250,00	505,39	505,39	190,00	.
GEMEINDEN MIT 2 000 BIS UNTER 5 000 EINWOHNERN							GEMEINDEN MIT 100 000 BIS UNTER 200 000 EINWOHNERN						
A 3653	2995	396	262	164	82	16 A	624	559	16	49	43	*	*
B 4834	2637	1217	980	740	206	33 B	956	591	33	332	329	*	*
C 391065	315833	48815	26417	24926	1084	408 C	259815	207092	9470	43254	42994	*	*
D 80,90	119,75	40,12	26,96	33,67	5,26	12,26 D	271,74	350,12	286,49	130,45	130,84	*	*
E 0,08	2,50	0,08	0,50	2,00	0,50	1,34 E	3,00	10,00	50,00	3,00	12,40	*	*
F 917,28	917,28	480,00	300,75	300,75	108,86	147,04 F	3915,77	3915,77	684,32	666,11	666,11	*	*
GEMEINDEN MIT 5 000 BIS UNTER 10 000 EINWOHNERN							GEMEINDEN MIT 200 000 BIS UNTER 500 000 EINWOHNERN						
A 3587	3038	264	285	178	85	22 A	223	202	8	13	9	4	.
B 4679	2683	950	1046	766	259	21 B	383	255	55	72	71	2	.
C 438145	354849	43583	39713	36416	1454	1843 C	89220	80330	5009	3881	3827	*	*
D 103,64	132,24	45,89	37,97	47,53	5,62	87,64 D	233,23	315,29	90,64	53,54	54,14	*	*
E 1,50	4,98	5,00	1,50	2,93	1,50	2,00 E	8,00	47,62	62,53	8,00	31,58	*	*
F 1403,47	1403,47	666,67	1300,00	1300,00	75,00	221,17 F	*	*
GEMEINDEN MIT 10 000 BIS UNTER 20 000 EINWOHNERN							GEMEINDEN MIT 500 000 EINWOHNERN UND MEHR						
A 4486	3936	250	300	194	77	29 A	213	183	5	25	18	7	.
B 5700	3559	931	1210	1050	112	47 B	457	329	4	124	111	13	.
C 591830	491131	46829	53870	47815	2283	3771 C	315622	250764	625	64233	60011	4221	.
D 103,83	137,98	50,31	44,53	45,52	20,36	79,71 D	690,48	761,29	152,10	519,68	540,48	335,94	.
E 2,00	2,00	2,30	2,00	4,74	2,00	4,50 E	40,00	53,49	42,13	40,00	245,60	40,00	.
F 1421,80	1421,80	988,45	838,45	838,45	310,00	369,67 F
GEMEINDEN MIT 20 000 BIS UNTER 50 000 EINWOHNERN							INSGESAMT						
A 3978	3396	241	341	267	67	7 A	21823	18284	1877	1662	1038	517	107
B 6364	3228	1405	1730	1628	92	9 B	29783	17016	6287	6480	5339	953	188
C 735439	543273	87465	104701	101207	3146	348 C	3357127	2686361	285776	384989	362267	14697	8025
D 115,57	168,29	62,24	60,52	62,15	34,10	37,41 D	112,72	157,88	45,45	59,41	67,85	15,42	42,73
E 1,00	5,00	4,33	1,00	4,00	1,00	3,00 E	0,08	1,00	0,08	0,50	1,00	0,50	1,34
F 1703,30	1703,30	670,00	589,29	500,00	589,29	130,00 F	6000,00	6000,00	988,45	1733,80	1733,80	600,00	421,88
NEUE LAENDER UND BERLIN-OST													
GEMEINDEN UNTER 2 000 EINWOHNERN							GEMEINDEN MIT 50 000 BIS UNTER 100 000 EINWOHNERN						
A 3684	2887	629	168	124	41	3 A	371	320	30	21	19	*	.
B 6881	3457	2277	1147	1082	55	9 B	785	282	419	83	81	*	.
C 351217	223765	90531	36921	36616	276	C	49774	38893	6706	4174	4068	*	.
D 51,04	64,73	39,76	32,20	33,83	5,01	D	63,43	137,79	16,00	50,16	50,17	*	.
E 0,50	0,73	0,50	0,55	0,55	0,68	E	1,55	4,00	1,55	25,00	25,00	*	.
F 1006,49	1006,49	319,54	814,29	814,29	80,67	F	.	.	165,00	105,00	105,00	*	.
GEMEINDEN MIT 2 000 BIS UNTER 5 000 EINWOHNERN							GEMEINDEN MIT 100 000 BIS UNTER 200 000 EINWOHNERN						
A 1526	1171	218	137	91	43	3 A	229	194	25	10	10	*	.
B 3492	1435	870	1187	738	410	39 B	656	290	334	32	32	*	.
C 169503	117520	31954	20028	18365	1590	C	120633	85019	21790	13824	13824	*	.
D 48,54	81,89	36,75	16,87	24,89	3,87	D	183,93	293,08	65,22	436,14	436,14	*	.
E 0,40	1,00	0,48	0,40	3,00	0,40	E	7,76	22,58	7,76	15,00	15,00	*	.
F 697,74	697,74	625,00	500,00	500,00	133,00	F	1043,48	1043,48	621,36	892,72	892,72	*	.
GEMEINDEN MIT 5 000 BIS UNTER 10 000 EINWOHNERN							GEMEINDEN MIT 200 000 BIS UNTER 500 000 EINWOHNERN						
A 709	560	102	47	42	*	A	195	160	3	32	*	*	.
B 1281	713	369	199	192	7	B	612	288	113	210	209	*	.
C 90342	72305	11210	6827	6763	*	C	96346	79501	*	11650	11289	*	.
D 70,54	101,43	30,38	34,35	35,23	*	D	157,53	275,96	*	55,40	53,91	*	.
E 0,37	0,37	0,60	0,50	0,50	*	E	12,00	12,00	*	15,00	15,00	*	.
F 500,00	500,00	115,00	250,00	250,00	*	F	.	.	*	.	.	*	.
GEMEINDEN MIT 10 000 BIS UNTER 20 000 EINWOHNERN							GEMEINDEN MIT 500 000 EINWOHNERN UND MEHR						
A 714	567	96	51	45	6	A	37	36	*	*	*	*	.
B 1565	637	717	211	207	4	B	147	145	*	*	*	*	.
C 124337	99576	14987	9773	9738	35	C	55247	54999	*	*	*	*	.
D 79,46	156,38	20,91	46,30	47,13	7,86	D	375,55	379,07	*	*	*	*	.
E 1,00	1,00	1,00	1,50	4,50	1,50	E	9,06	9,06	*	*	*	*	.
F 728,06	728,06	262,33	250,00	250,00	80,00	F	.	.	*	*	*	*	.
GEMEINDEN MIT 20 000 BIS UNTER 50 000 EINWOHNERN							INSGESAMT						
A 845	675	67	103	94	*	A	8310	6570	1170	570	456	106	8
B 1744	763	340	640	582	10	B	17161	8011	5439	3711	3123	491	97
C 101810	74906	7228	19676	19178	119	C	1159209	846485	189601	123123	119842	2796	485
D 58,38	98,13	21,24	30,73	32,98	12,26	D	67,55	105,67	34,86	33,18	38,38	5,69	4,99
E 1,71	1,71	3,60	6,00	6,00	10,00	E	0,37	0,37	0,48	0,40	0,50	0,40	1,80
F 545,00	545,00	247,22	215,00	215,00	30,00	F	3960,11	3960,11	625,00	892,72	892,72	400,00	15,00

2 KAUFWERTE FUER BAULAND 4.VJ.1996 NACH BAULANDARTEN, LAENDERN UND BAUGEBIETEN

BAU- LAND- ARTEN INS- GESAMT	BAU- REIFES LAND	ROH- BAU- LAND	SONST. BAULAND ZUSAMMEN	INDU- STRIE- LAND	LAND FUER VER- KEHRS- ZWECKE	FREI- FLAE- CHEN	BAU- LAND- ARTEN INS- GESAMT	BAU- REIFES LAND	ROH- BAU- LAND	SONST. BAULAND ZUSAMMEN	INDU- STRIE- LAND	LAND FUER VER- KEHRS- ZWECKE	FREI- FLAE- CHEN
DEUTSCHLAND													
GESCHAFTSGEBIET							WOHNGBIET INSGESAMT						
A	222	197	24	.	.	.	A	19440	17931	1290	219	.	.
B	612	502	107	.	.	.	B	22153	15816	6069	267	.	194
C	212162	209140	2886	.	.	.	C	2852496	2541236	297889	13371	.	8223
D	346,55	416,68	27,00	.	.	.	D	128,77	160,67	49,09	50,01	.	42,49
E	0,37	0,37	6,94	.	.	.	E	0,39	1,00	0,39	1,00	.	1,00
F	6000,00	6000,00	114,74	.	.	.	F	3828,31	3828,31	988,45	600,00	.	600,00
GESCHAFTSGEBIET MIT WOHNGBIET GEMISCHT							INDUSTRIEGEBIET						
A	951	855	70	26	4	19	A	2126	398	226	1502	1427	73
B	1445	1171	243	31	5	18	B	11383	1869	1180	8334	8203	123
C	231184	216841	10493	3849	.	1792	C	602971	93016	32126	477829	474884	2893
D	160,02	185,21	43,22	123,54	.	99,76	D	52,97	49,77	27,23	57,33	57,89	23,46
E	0,75	0,75	5,00	5,00	.	5,00	E	0,08	3,00	0,08	0,50	0,50	1,82
F	3960,11	3960,11	250,00	400,00	.	400,00	F	1733,80	533,67	497,84	1733,80	1733,80	360,00
WOHNGBIET IN GESCHLOSSENER BAUWEISE							DORFGEBIET						
A	2104	2052	47	.	.	.	A	7394	5473	1437	484	60	371
B	2294	1988	303	4	.	.	B	11352	5668	4128	1555	249	1110
C	495701	482312	13153	236	.	.	C	617523	472613	131983	12927	6736	4584
D	216,09	242,64	43,46	66,84	.	.	D	54,40	83,38	31,97	8,31	27,03	4,13
E	1,52	1,52	3,87	5,00	.	.	E	0,40	0,73	0,48	0,40	1,18	0,40
F	3105,59	3105,59	600,00	223,00	.	.	F	808,51	808,51	480,00	130,00	125,00	108,86
WOHNGBIET IN OFFENER BAUWEISE							INSGESAMT						
A	17336	15879	1243	214	.	158	A	30133	24854	3047	2232	1494	623
B	19859	13829	5766	264	.	192	B	46944	25026	11727	10191	8462	1444
C	2356794	2058924	284736	13135	.	8214	C	4516335	3532846	475377	508112	482110	17493
D	118,68	148,89	49,38	49,78	.	42,81	D	96,21	141,17	40,54	49,86	56,97	12,11
E	0,39	1,00	0,39	1,00	.	1,00	E	0,08	0,37	0,08	0,40	0,50	0,40
F	3828,31	3828,31	988,45	600,00	.	600,00	F	6000,00	6000,00	988,45	1733,80	1733,80	600,00
BADEN-WUERTTEMBERG													
GESCHAFTSGEBIET							WOHNGBIET INSGESAMT						
A	22	22	A	2536	2320	175	41	.	8
B	68	68	B	2330	1852	427	50	.	17
C	38205	38205	C	576664	538626	28901	9138	.	4890
D	565,86	565,86	D	247,51	290,76	67,69	181,05	.	289,00
E	83,16	83,16	E	10,43	20,84	10,43	19,00	.	40,00
F	3086,42	3086,42	F	1894,56	1894,56	684,32	600,00	.	600,00
GESCHAFTSGEBIET MIT WOHNGBIET GEMISCHT							INDUSTRIEGEBIET						
A	50	48	A	226	48	21	157	156	.
B	82	73	B	776	112	56	609	608	.
C	33782	31989	C	106766	13725	3649	89393	89356	.
D	414,16	437,22	D	137,53	122,69	65,29	146,90	146,87	.
E	32,00	68,00	E	10,43	21,57	9,80	20,00	20,00	.
F	1400,72	1400,72	F	1733,80	533,67	497,84	1733,80	1733,80	.
WOHNGBIET IN GESCHLOSSENER BAUWEISE							DORFGEBIET						
A	493	491	A	574	505	57	12	5	.
B	390	389	B	520	356	146	18	13	.
C	174250	174109	C	80577	72103	7157	1316	1042	.
D	447,24	447,89	D	154,91	202,50	49,16	71,23	82,49	71,77
E	20,50	22,00	E	10,00	20,00	10,75	10,00	45,00	45,92
F	1894,56	1894,56	F	700,78	700,78	360,00	101,40	101,40	100,00
WOHNGBIET IN OFFENER BAUWEISE							INSGESAMT						
A	2043	1829	A	3408	2943	253	212	161	10
B	1940	1464	427	50	.	17	B	3775	2461	628	686	621	19
C	402414	364517	28895	9002	.	4890	C	835994	694649	39707	101639	90398	4917
D	207,40	249,03	67,72	180,54	.	289,00	D	221,43	282,25	63,19	148,19	145,56	254,37
E	10,43	20,84	10,43	19,00	.	40,00	E	9,80	20,00	9,80	10,00	20,00	10,00
F	1724,14	1724,14	684,32	600,00	.	600,00	F	3086,42	3086,42	684,32	1733,80	1733,80	600,00
BAYERN													
GESCHAFTSGEBIET							WOHNGBIET INSGESAMT						
A	A	1242	1098
B	B	1205	936	268	.	.	.
C	C	240925	216612	24136	.	.	.
D	D	199,90	231,50	89,94	.	.	.
E	E	11,10	19,50	11,10	.	.	.
F	F	1500,00	1500,00	988,45	.	.	.
GESCHAFTSGEBIET MIT WOHNGBIET GEMISCHT							INDUSTRIEGEBIET						
A	32	31	A	49	.	.	40	40	.
B	42	42	B	246	24	.	215	215	.
C	16008	15968	C	39932	3937	.	33195	33195	.
D	378,20	379,04	D	162,34	165,11	.	154,30	154,30	.
E	40,00	40,00	E	5,00	38,00	.	5,00	5,00	.
F	1421,80	1421,80	F	400,00	280,00	.	320,00	320,00	.
WOHNGBIET IN GESCHLOSSENER BAUWEISE							DORFGEBIET						
A	168	168	A	1006	805	188	13	.	.
B	143	143	B	949	657	240	53	52	.
C	40353	40353	C	126177	104785	18194	3198	3165	.
D	282,84	282,84	D	132,98	159,59	75,91	60,85	61,12	.
E	27,52	27,52	E	10,00	12,00	10,00	18,00	18,00	.
F	825,85	825,85	F	808,51	808,51	480,00	120,00	120,00	.
WOHNGBIET IN OFFENER BAUWEISE							INSGESAMT						
A	1074	930	A	2332	1945	331	56	51	5
B	1063	793	268	.	.	.	B	2445	1660	515	269	267	2
C	200572	176258	24136	.	.	.	C	423283	341542	45130	36611	36360	251
D	188,77	222,26	89,94	.	.	.	D	173,15	205,69	87,62	136,07	136,22	117,41
E	11,10	19,50	11,10	.	.	.	E	5,00	12,00	10,00	5,00	5,00	25,00
F	1500,00	1500,00	988,45	.	.	.	F	1500,00	1500,00	988,45	320,00	320,00	310,00

2 KAUFWERTE FUER BAULAND 4.VJ.1996 NACH BAULANDARTEN, LAENDERN UND BAUGEBIETEN

BAU- LAND- ARTEN INS- GESAMT	BAU- REIFES LAND	ROH- BAU- LAND	SONST. BAULAND ZUSAMMEN	INDU- STRIE- LAND	LAND FUER VER- KEHRS- ZWECKE	FREI- FLAE- CHEN	BAU- LAND- ARTEN INS- GESAMT	BAU- REIFES LAND	ROH- BAU- LAND	SONST. BAULAND ZUSAMMEN	INDU- STRIE- LAND	LAND FUER VER- KEHRS- ZWECKE	FREI- FLAE- CHEN
BERLIN-WEST													
GESCHAFTSGEBIET						WOHNGEBIET INSGESAMT							
A	A	9	9
B	B	35	35
C	C	35567	35567
D	D	1013,76	1013,76
E	E
F	F
GESCHAFTSGEBIET MIT WOHNGEBIET GEMISCHT						INDUSTRIEGEBIET							
A	A
B	B
C	C
D	D
E	E
F	F
WOHNGEBIET IN GESCHLOSSENER BAUWEISE						DORFGEBIET							
A	A
B	34	34	.	.	.	B
C	35111	35111	.	.	.	C
D	1031,42	1031,42	.	.	.	D
E	E
F	F
WOHNGEBIET IN OFFENER BAUWEISE						INSGESAMT							
A	A	11	11
B	B	38	38
C	C	36140	36140
D	D	956,78	956,78
E	E
F	F
BERLIN-OST													
GESCHAFTSGEBIET						WOHNGEBIET INSGESAMT							
A	A	32	32
B	B	82	82
C	C	24153	24153
D	D	295,38	295,38
E	E
F	F
GESCHAFTSGEBIET MIT WOHNGEBIET GEMISCHT						INDUSTRIEGEBIET							
A	5	4	.	.	.	A
B	65	63	.	.	.	B
C	31094	C
D	475,88	D
E	E
F	F
WOHNGEBIET IN GESCHLOSSENER BAUWEISE						DORFGEBIET							
A	15	15	.	.	.	A
B	13	13	.	.	.	B
C	6746	6746	.	.	.	C
D	513,62	513,62	.	.	.	D
E	E
F	F
WOHNGEBIET IN OFFENER BAUWEISE						INSGESAMT							
A	17	17	.	.	.	A	37	36
B	69	69	.	.	.	B	147	145
C	17407	17407	.	.	.	C	55247	54999
D	253,62	253,62	.	.	.	D	375,55	379,07
E	E
F	F
BRANDENBURG													
GESCHAFTSGEBIET						WOHNGEBIET INSGESAMT							
A	39	A	1481	1404	76
B	80	75	.	.	.	B	2472	1470	1002
C	23297	22666	.	.	.	C	319249	237990	81216
D	289,95	302,82	.	.	.	D	129,14	161,92	81,05
E	5,00	5,00	.	.	.	E	.	.	4,00
F	902,35	902,35	.	.	.	F	1043,48	1043,48	625,00
GESCHAFTSGEBIET MIT WOHNGEBIET GEMISCHT						INDUSTRIEGEBIET							
A	183	166	15	.	.	A	188	37	5	146	145	.	.
B	320	286	34	.	.	B	1250	198	18	1034	1033	.	.
C	31951	29670	2269	.	.	C	84247	11995	242	72010	71993	.	.
D	99,76	103,67	67,20	.	.	D	67,42	60,57	13,77	69,64	69,68	.	.
E	.	.	6,50	.	.	E	.	5,35	10,50
F	916,87	916,87	200,00	.	.	F	892,72	431,31	17,50	892,72	892,72	.	.
WOHNGEBIET IN GESCHLOSSENER BAUWEISE						DORFGEBIET							
A	48	36	12	.	.	A	833	743	81	9	9	.	.
B	120	42	77	.	.	B	1429	1117	285	27	27	.	.
C	21484	18652	2832	.	.	C	107224	85131	21753	340	340	.	.
D	179,46	441,75	36,55	.	.	D	75,05	76,23	76,30	12,68	12,68	.	.
E	15,00	15,00	18,00	.	.	E
F	870,00	870,00	60,00	.	.	F	490,00	490,00	353,30	50,00	50,00	.	.
WOHNGEBIET IN OFFENER BAUWEISE						INSGESAMT							
A	1433	1368	64	.	.	A	2724	2388	178	158	154	.	.
B	2352	1428	925	.	.	B	5551	3146	1344	1061	1060	.	.
C	297766	219338	78384	.	.	C	565968	387452	106111	72406	72333	.	.
D	126,58	153,65	84,78	.	.	D	101,95	123,17	78,95	68,21	68,24	.	.
E	.	.	4,00	.	.	E
F	1043,48	1043,48	625,00	.	.	F	1043,48	1043,48	625,00	892,72	892,72	.	.

2 KAUFWERTE FUER BAULAND 4.VJ.1996 NACH BAULANDARTEN, LAENDERN UND BAUGEBIETEN

BAU- LAND- ARTEN INS- GESAMT	BAU- REIFES LAND	ROH- BAU- LAND	SONST. BAULAND ZUSAMMEN	INDU- STRIE- LAND	LAND FUER VER- KEHRS- ZWECKE	FREI- FLAE- CHEN	BAU- LAND- ARTEN INS- GESAMT	BAU- REIFES LAND	ROH- BAU- LAND	SONST. BAULAND ZUSAMMEN	INDU- STRIE- LAND	LAND FUER VER- KEHRS- ZWECKE	FREI- FLAE- CHEN
BREMEN													
GESCHAFTSGEBIET													
A	A	10	10					
B	B	59	59					
C	C	5706	5706					
D	D	95,92	95,92					
E	E	.	.					
F	F	.	.					
GESCHAFTSGEBIET MIT WOHNGBIET GEMISCHT													
A	A	.	.					
B	B	.	.					
C	C	.	.					
D	D	.	.					
E	E	.	.					
F	F	.	.					
WOHNGBIET IN GESCHLOSSENER BAUWEISE													
A	A	.	.					
B	B	.	.					
C	C	.	.					
D	D	.	.					
E	E	.	.					
F	F	.	.					
WOHNGBIET IN OFFENER BAUWEISE													
A	10	10	.	.	.	A	10	10					
B	59	59	.	.	.	B	59	59					
C	5706	5706	.	.	.	C	5706	5706					
D	95,92	95,92	.	.	.	D	95,92	95,92					
E	E	.	.					
F	F	.	.					
HAMBURG													
GESCHAFTSGEBIET													
A	A	.	.					
B	B	.	.					
C	C	.	.					
D	D	.	.					
E	E	.	.					
F	F	.	.					
GESCHAFTSGEBIET MIT WOHNGBIET GEMISCHT													
A	A	.	.					
B	B	.	.					
C	C	.	.					
D	D	.	.					
E	E	.	.					
F	F	.	.					
WOHNGBIET IN GESCHLOSSENER BAUWEISE													
A	A	.	.					
B	B	.	.					
C	C	.	.					
D	D	.	.					
E	E	.	.					
F	F	.	.					
WOHNGBIET IN OFFENER BAUWEISE													
A	A	.	.					
B	B	.	.					
C	C	.	.					
D	D	.	.					
E	E	.	.					
F	F	.	.					
HESSEN													
GESCHAFTSGEBIET													
A	A	610	552	56
B	B	537	433	103
C	C	92599	86853	5730
D	D	172,45	200,80	55,47
E	E	6,00	8,07	8,56
F	F	1333,33	1333,33	600,00
GESCHAFTSGEBIET MIT WOHNGBIET GEMISCHT													
A	13	13	.	.	.	A	.	.	66	66	.	.	.
B	17	17	.	.	.	B	255	.	253	253	.	.	.
C	3899	3899	.	.	.	C	26210	.	26157	26157	.	.	.
D	228,36	228,36	.	.	.	D	102,62	.	103,48	103,48	.	.	.
E	45,00	45,00	.	.	.	E	2,25	.	2,25	2,25	.	.	.
F	1430,05	1430,05	.	.	.	F	838,45	.	838,45	838,45	.	.	.
WOHNGBIET IN GESCHLOSSENER BAUWEISE													
A	115	A	365	289	71	5	.	.	.
B	80	78	.	.	.	B	446	257	180	9	.	8	.
C	10754	9509	.	.	.	C	30398	24299	6010	89	.	.	.
D	133,79	121,44	.	.	.	D	68,10	94,62	33,37	9,37	.	.	.
E	8,07	8,07	.	.	.	E	5,00	5,00	8,00	5,00	.	.	.
F	1242,83	1242,83	.	.	.	F	525,77	525,77	200,00	35,00	.	.	.
WOHNGBIET IN OFFENER BAUWEISE													
A	495	A	1057	855	129	73	.	.	.
B	457	354	101	.	.	B	1258	708	287	263	.	10	.
C	81845	77344	4485	.	.	C	153207	115143	11803	26261	26157	69	.
D	179,26	218,35	44,31	.	.	D	121,77	162,69	41,12	99,71	103,48	7,15	.
E	6,00	10,00	8,56	.	.	E	2,25	5,00	8,00	2,25	2,25	5,00	.
F	1333,33	1333,33	300,00	.	.	F	1430,05	1430,05	600,00	838,45	838,45	25,00	.

2 KAUFWERTE FUER BAULAND 4.VJ.1996 NACH BAULANDARTEN, LAENDERN UND BAUGEBIETEN

BAU- LAND- ARTEN INS- GESAMT	BAU- REIFES LAND	ROH- BAU- LAND	SONST. BAULAND ZUSAMMEN	INDU- STRIE- LAND	LAND FUER VER- KEHRS- ZWECKE	FREI- FLAE- CHEN	BAU- LAND- ARTEN INS- GESAMT	BAU- REIFES LAND	ROH- BAU- LAND	SONST. BAULAND ZUSAMMEN	INDU- STRIE- LAND	LAND FUER VER- KEHRS- ZWECKE	FREI- FLAE- CHEN
MECKLENBURG-VORPOMMERN													
GESCHAFTSGEBIET							WOHNGBIET INSGESAMT						
A	47	26	21	.	.	.	A	895	810	82	3	.	.
B	236	138	98	.	.	.	B	1736	824	908	4	.	.
C	43543	41322	2222	.	.	.	C	115981	103735	12209	.	.	.
D	184,14	299,35	22,57	.	.	.	D	66,80	125,85	13,44	.	.	.
E	6,94	13,00	6,94	.	.	.	E	1,52	1,52	1,55	.	.	.
F	728,06	728,06	48,00	.	.	.	F	1006,49	1006,49	87,21	.	.	.
GESCHAFTSGEBIET MIT WOHNGBIET GEMISCHT							INDUSTRIEGEBIET						
A	84	61	23	.	.	.	A	21	10	5	6	.	.
B	212	67	144	.	.	.	B	111	39	23	49	.	.
C	9499	6241	3258	.	.	.	C	2669	794	675	1200	.	.
D	44,88	92,89	22,55	.	.	.	D	24,12	20,42	29,62	24,49	.	.
E	5,00	25,00	5,00	.	.	.	E	4,50	10,83	7,00	4,50	.	.
F	420,28	420,28	91,31	.	.	.	F	55,00	40,00	38,50	55,00	.	.
WOHNGBIET IN GESCHLOSSENER BAUWEISE							DORFGEBIET						
A	438	434	4	.	.	.	A	818	410	367	41	.	.
B	563	534	29	.	.	.	B	1744	489	1199	56	.	54
C	66998	66559	C	62103	30003	31916	184	.	174
D	119,00	124,71	D	57,89	61,41	26,61	3,28	.	3,19
E	1,52	1,52	E	0,40	2,50	1,00	0,40	.	0,40
F	1006,49	1006,49	F	317,76	317,76	142,86	17,05	.	17,05
WOHNGBIET IN OFFENER BAUWEISE							INSGESAMT						
A	457	376	78	.	.	.	A	1865	1317	498	50	.	6
B	1173	291	879	.	.	.	B	4039	1557	2373	109	.	49
C	48983	37177	11770	.	.	.	C	233795	182096	50279	1420	.	1200
D	41,75	127,95	13,39	.	.	.	D	57,89	116,96	21,19	13,06	.	24,49
E	1,55	1,75	1,55	.	.	.	E	0,40	1,52	1,00	0,40	.	4,50
F	361,35	361,35	87,21	.	.	.	F	1006,49	1006,49	142,86	55,00	.	55,00
NIEDERSACHSEN													
GESCHAFTSGEBIET							WOHNGBIET INSGESAMT						
A	39	39	A	5169	5019	81	69	.	53
B	81	81	B	5011	4347	611	52	.	44
C	66046	66046	C	491885	456163	34154	1569	.	1456
D	812,67	812,67	D	98,17	104,93	55,88	30,15	.	32,88
E	15,00	15,00	E	1,00	1,00	5,00	3,00	.	5,00
F	6000,00	6000,00	F	930,00	930,00	200,00	235,00	.	235,00
GESCHAFTSGEBIET MIT WOHNGBIET GEMISCHT							INDUSTRIEGEBIET						
A	97	94	.	3	.	3	A	523	213	8	302	.	282
B	163	162	B	2929	958	69	1902	.	1870
C	26458	26380	C	101055	37103	2421	61531	.	59712
D	162,05	163,18	D	34,51	38,74	35,21	32,35	.	31,94
E	5,00	9,00	E	1,86	4,60	5,00	1,86	.	1,86
F	790,00	790,00	F	1300,00	284,87	40,00	1300,00	.	1300,00
WOHNGBIET IN GESCHLOSSENER BAUWEISE							DORFGEBIET						
A	63	63	A	618	574	12	32	.	29
B	75	75	B	812	754	48	10	.	8
C	8262	8262	C	41194	38651	2224	319	.	162
D	110,88	110,88	D	50,75	51,23	46,67	33,10	.	20,90
E	23,00	23,00	E	2,50	2,50	2,85	5,00	.	5,00
F	620,96	620,96	F	331,75	331,75	102,88	130,00	.	70,00
WOHNGBIET IN OFFENER BAUWEISE							INSGESAMT						
A	5106	4956	81	69	.	53	A	6446	5939	101	406	.	282
B	4936	4273	611	52	.	44	B	8996	6303	728	1965	.	1870
C	483624	447901	34154	1569	.	1456	C	726639	624343	38799	63497	.	59712
D	97,98	104,82	55,88	30,15	.	32,88	D	80,78	99,06	53,33	32,31	.	31,94
E	1,00	1,00	5,00	3,00	.	5,00	E	1,00	1,00	2,85	1,86	.	1,86
F	930,00	930,00	200,00	235,00	.	235,00	F	6000,00	6000,00	200,00	1300,00	.	1300,00
NORDRHEIN-WESTFALEN													
GESCHAFTSGEBIET							WOHNGBIET INSGESAMT						
A	A	2587	2490	88	9	.	9
B	B	2605	2210	389	6	.	6
C	C	386003	357752	27905	346	.	346
D	D	148,19	161,86	71,82	57,51	.	57,51
E	E	5,00	7,31	8,97	5,00	.	5,00
F	F	1306,82	1306,82	248,76	373,33	.	373,33
GESCHAFTSGEBIET MIT WOHNGBIET GEMISCHT							INDUSTRIEGEBIET						
A	74	A	189	.	.	183	.	4
B	91	85	B	1064	.	.	1054	.	8
C	27913	27335	C	75294	.	.	72540	.	72312
D	305,98	322,76	D	70,77	.	.	68,81	.	69,09
E	45,00	72,41	E	6,00	.	.	6,00	.	6,00
F	819,00	819,00	F	449,00	.	.	449,00	.	449,00
WOHNGBIET IN GESCHLOSSENER BAUWEISE							DORFGEBIET						
A	433	425	A	208	190	15	3	.	3
B	374	344	28	.	.	.	B	236	161	75	1	.	1
C	80521	79099	1413	.	.	.	C	18994	15214	3766	.	.	.
D	215,53	230,17	49,91	.	.	.	D	80,36	94,67	50,38	.	.	.
E	5,00	12,00	38,77	.	.	.	E	7,71	7,71	16,10	.	.	.
F	850,00	850,00	248,76	.	.	.	F	525,00	525,00	105,00	.	.	.
WOHNGBIET IN OFFENER BAUWEISE							INSGESAMT						
A	2154	2065	A	3058	2752	104	202	.	183
B	2231	1867	360	.	.	.	B	3996	2465	464	1066	.	1047
C	305483	278653	26492	337	.	337	C	508205	403056	31967	73182	.	72312
D	136,92	149,29	73,54	76,91	.	76,91	D	127,17	163,49	68,83	68,62	.	69,09
E	7,31	7,31	8,97	8,00	.	8,00	E	5,00	7,31	8,97	5,00	.	6,00
F	1306,82	1306,82	215,00	373,33	.	373,33	F	1306,82	1306,82	250,00	449,00	.	449,00

2 KAUFWERTE FUER BAULAND 4.VJ.1996 NACH BAULANDARTEN, LAENDERN UND BAUGEBIETEN

BAU- LAND- ARTEN INS- GESAMT	BAU- REIFES LAND	ROH- BAU- LAND	SONST. BAULAND ZUSAMMEN	INDU- STRIE- LAND	LAND FUER VER- KEHRS- ZWECKE	FREI- FLAE- CHEN	BAU- LAND- ARTEN INS- GESAMT	BAU- REIFES LAND	ROH- BAU- LAND	SONST. BAULAND ZUSAMMEN	INDU- STRIE- LAND	LAND FUER VER- KEHRS- ZWECKE	FREI- FLAE- CHEN
RHEINLAND-PFALZ													
GESCHAFTSGEBIET							WOHNGBIET INSGESAMT						
A	3	3	A	2275	1922	278	75	.	67
B	3	3	B	2082	1485	505	93	.	61
C	C	249273	230683	17044	1546	.	850
D	D	119,71	155,36	33,77	16,68	.	13,84
E	E	0,39	1,00	0,39	1,07	.	1,07
F	F	1126,76	1126,76	473,27	100,00	.	45,00
GESCHAFTSGEBIET MIT WOHNGBIET GEMISCHT							INDUSTRIEGEBIET						
A	199	170	20	9	2	7	A	412	14	158	240	211	29
B	188	149	29	10	3	8	B	1729	26	833	870	827	43
C	32864	28407	3535	922	.	770	C	81511	1763	20242	59507	59094	413
D	175,13	191,16	122,50	90,46	.	102,45	D	47,14	68,74	24,29	68,39	71,48	9,53
E	10,00	11,36	33,19	10,00	.	10,00	E	0,08	12,15	0,08	1,00	1,00	1,82
F	845,53	845,53	200,00	365,00	.	365,00	F	666,11	216,35	230,00	666,11	666,11	150,00
WOHNGBIET IN GESCHLOSSENER BAUWEISE							DORFGEBIET						
A	19	19	A	993	575	133	285	3	245
B	21	21	B	1181	479	180	523	3	422
C	13081	13081	C	29256	23668	3083	2505	.	1868
D	612,89	612,89	D	24,77	49,46	17,15	4,79	.	4,43
E	45,00	45,00	E	0,50	4,38	1,00	0,50	.	0,50
F	1126,76	1126,76	F	785,72	785,72	155,59	125,00	.	108,86
WOHNGBIET IN OFFENER BAUWEISE							INSGESAMT						
A	2256	1903	278	75	.	67	A	3882	2684	589	609	216	348
B	2061	1463	505	93	.	61	B	5183	2140	1547	1496	832	534
C	236192	217602	17044	1546	.	850	C	399427	291043	43904	64480	59363	3900
D	114,60	148,69	33,77	16,68	.	13,84	D	77,07	135,97	28,38	43,12	71,32	7,31
E	0,39	1,00	0,39	1,07	.	1,07	E	0,08	1,00	0,08	0,50	1,00	0,50
F	1000,00	1000,00	473,27	100,00	.	45,00	F	3915,77	3915,77	473,27	666,11	666,11	365,00
SAARLAND													
GESCHAFTSGEBIET							WOHNGBIET INSGESAMT						
A	A	130	130
B	B	100	100
C	C	10752	10752
D	D	107,81	107,81
E	E	11,10	11,10
F	F	346,69	346,69
GESCHAFTSGEBIET MIT WOHNGBIET GEMISCHT							INDUSTRIEGEBIET						
A	A
B	B
C	C
D	D
E	E
F	F
WOHNGBIET IN GESCHLOSSENER BAUWEISE							DORFGEBIET						
A	9	9	A
B	6	6	B
C	618	618	C
D	108,79	108,79	D
E	65,00	65,00	E
F	155,10	155,10	F
WOHNGBIET IN OFFENER BAUWEISE							INSGESAMT						
A	121	121	A	135	133
B	94	94	B	104	102
C	10134	10134	C	11214	10988
D	107,75	107,75	D	108,02	108,19
E	11,10	11,10	E	11,10	11,10
F	346,69	346,69	F	346,69	346,69
SACHSEN													
GESCHAFTSGEBIET							WOHNGBIET INSGESAMT						
A	28	27	A	184	131
B	42	39	B	279	159	119	.	.	.
C	2085	1949	C	15691	13970	1629	.	.	.
D	49,62	50,47	D	56,18	87,68	13,73	.	.	.
E	0,37	0,37	E	1,00	1,00	2,00	.	.	.
F	500,00	500,00	F	450,00	450,00	200,37	.	.	.
GESCHAFTSGEBIET MIT WOHNGBIET GEMISCHT							INDUSTRIEGEBIET						
A	49	46	A	12	.	6	6	.	.
B	87	85	B	101	.	64	37	29	.
C	4322	4168	C	913	.	599	314	299	.
D	49,68	48,79	D	9,05	.	9,34	8,53	10,20	.
E	7,58	7,58	E	2,01	.	2,20	2,01	4,26	.
F	320,00	320,00	F	120,00	.	29,33	120,00	120,00	.
WOHNGBIET IN GESCHLOSSENER BAUWEISE							DORFGEBIET						
A	67	61	A	321	148	149	24	.	19
B	83	78	B	1260	213	587	460	27	346
C	8006	7860	C	16316	9336	5407	1572	.	986
D	96,84	100,16	D	12,95	43,88	9,22	3,41	.	2,85
E	3,00	3,00	E	0,48	2,03	0,48	1,80	.	1,80
F	450,00	450,00	F	265,00	265,00	170,00	9,00	.	8,84
WOHNGBIET IN OFFENER BAUWEISE							INSGESAMT						
A	117	70	47	.	.	.	A	594	352	208	34	10	19
B	197	81	116	.	.	.	B	1769	496	770	503	61	346
C	7685	6110	1576	.	.	.	C	39327	29423	7730	2174	720	986
D	39,08	75,56	13,61	.	.	.	D	22,23	59,31	10,04	4,32	11,71	2,85
E	1,00	1,00	2,00	.	.	.	E	0,37	0,37	0,48	1,80	4,26	1,80
F	285,33	285,33	200,37	.	.	.	F	500,00	500,00	200,37	120,00	120,00	8,84

2 KAUFWERTE FUER BAULAND 4.VJ.1996 NACH BAULANDARTEN, LAENDERN UND BAUGEBIETEN

BAU- LAND- ARTEN INS- GESAMT	BAU- REIFES LAND	ROH- BAU- LAND	SONST. BAULAND ZUSAMMEN	INDU- STRIE- LAND	LAND FUER VER- KEHRS- ZWECKE	FREI- FLAE- CHEN	BAU- LAND- ARTEN INS- GESAMT	BAU- REIFES LAND	ROH- BAU- LAND	SONST. BAULAND ZUSAMMEN	INDU- STRIE- LAND	LAND FUER VER- KEHRS- ZWECKE	FREI- FLAE- CHEN
SACHSEN-ANHALT													
GESCHAFTSGEBIET						WOHNGBIET INSGESAMT							
A	23	23	.	.	.	A	1121	1078
B	69	69	.	.	.	B	1349	881	462	6	.	6	.
C	30254	30254	.	.	.	C	93543	78763	14691	88	.	88	.
D	438,33	438,33	.	.	.	D	69,36	89,39	31,80	15,44	.	15,44	.
E	10,00	10,00	.	.	.	E	3,88	3,88	4,96	8,00	.	8,00	.
F	1704,40	1704,40	.	.	.	F	3828,31	3828,31	155,03	40,00	.	40,00	.
GESCHAFTSGEBIET MIT WOHNGBIET GEMISCHT						INDUSTRIEGEBIET							
A	95	93	.	.	.	A	213	31
B	91	90	.	.	.	B	1515	144	.	1360	1339	21	.
C	5517	5153	.	.	.	C	36842	3844	.	32788	32498	290	.
D	60,62	57,26	.	.	.	D	24,32	26,70	.	24,11	24,26	14,05	.
E	10,00	10,00	.	.	.	E	3,00	4,00	.	3,00	3,00	5,00	.
F	541,00	541,00	.	.	.	F	381,70	342,19	.	381,70	381,70	55,00	.
WOHNGBIET IN GESCHLOSSENER BAUWEISE						DORFGEBIET							
A	61	61	.	.	.	A	625	496	99	30	14	.	.
B	70	70	.	.	.	B	815	525	184	106	50	56	.
C	4579	4579	.	.	.	C	15138	11403	2791	945	403	538	.
D	65,25	65,25	.	.	.	D	18,58	21,73	15,14	8,93	8,12	9,62	.
E	5,00	5,00	.	.	.	E	3,00	3,00	3,00	3,50	3,50	4,66	.
F	184,62	184,62	.	.	.	F	195,00	195,00	105,00	80,67	30,00	80,67	.
WOHNGBIET IN OFFENER BAUWEISE						INSGESAMT							
A	1060	1017	.	.	.	A	2077	1721	138	218	178	.	.
B	1279	811	462	6	6	B	3838	1709	657	1473	1389	83	.
C	88964	74184	14691	88	88	C	181293	129416	17692	34185	32901	1280	.
D	69,58	91,48	31,80	15,44	15,44	D	47,23	75,73	26,93	23,21	23,69	15,37	.
E	3,88	3,88	4,96	8,00	8,00	E	3,00	3,00	3,00	3,00	3,00	4,66	.
F	3828,31	3828,31	155,03	40,00	40,00	F	3828,31	3828,31	155,03	400,00	381,70	400,00	.
SCHLESWIG-HOLSTEIN													
GESCHAFTSGEBIET						WOHNGBIET INSGESAMT							
A	A	635	490	136	9	.	9	.
B	B	1721	551	1117	53	.	53	.
C	C	151313	106630	44364	319	.	319	.
D	D	87,93	193,38	39,73	6,06	.	6,06	.
E	E	1,00	7,14	3,87	1,00	.	1,00	.
F	F	1306,05	1306,05	248,59	60,00	.	60,00	.
GESCHAFTSGEBIET MIT WOHNGBIET GEMISCHT						INDUSTRIEGEBIET							
A	A	84	7	4	73	70	3	.
B	36	12	23	.	.	B	474	15	8	451	432	18	.
C	3015	2161	.	.	.	C	17997	626	.	17129	17004	.	.
D	83,89	177,57	.	.	.	D	37,94	41,33	.	37,99	39,32	.	.
E	33,00	35,00	.	.	.	E	2,00	14,50	.	2,00	9,99	.	.
F	400,00	400,00	.	.	.	F	250,05	88,20	.	250,05	250,05	.	.
WOHNGBIET IN GESCHLOSSENER BAUWEISE						DORFGEBIET							
A	159	140	19	.	.	A	751	505	227	19	6	.	.
B	299	137	162	.	.	B	1679	481	970	228	14	211	.
C	20263	13098	7165	.	.	C	84132	53479	29056	1596	687	730	.
D	67,75	95,78	44,14	.	.	D	50,11	111,12	29,95	7,01	49,06	3,46	.
E	3,87	7,14	3,87	.	.	E	0,56	8,00	0,56	1,00	27,50	1,00	.
F	989,40	989,40	125,00	.	.	F	473,12	473,12	200,00	80,00	60,00	23,32	.
WOHNGBIET IN OFFENER BAUWEISE						INSGESAMT							
A	476	350	117	9	9	A	1484	1012	370	102	77	.	.
B	1422	415	954	53	53	B	3929	1079	2118	732	447	282	.
C	131051	93532	37200	319	319	C	257312	163752	74466	19094	17740	1175	.
D	92,18	225,57	38,98	6,06	6,06	D	65,49	151,77	35,16	26,08	39,65	4,16	.
E	1,00	11,40	4,33	1,00	1,00	E	0,56	7,14	0,56	1,00	9,99	1,00	.
F	1306,05	1306,05	248,59	60,00	60,00	F	1306,05	1306,05	248,59	250,05	250,05	60,00	.
THUERINGEN													
GESCHAFTSGEBIET						WOHNGBIET INSGESAMT							
A	14	A	524	436	88
B	7	5	.	.	.	B	549	391	158
C	699	675	.	.	.	C	43191	37282	5910
D	101,47	138,09	.	.	.	D	78,62	95,29	37,38
E	7,80	7,80	.	.	.	E	5,02	5,02	8,77
F	1250,00	1250,00	.	.	.	F	931,86	931,86	190,00
GESCHAFTSGEBIET MIT WOHNGBIET GEMISCHT						INDUSTRIEGEBIET							
A	53	37	11	.	.	A	140	28	15	97	97	.	.
B	48	B	931	344	89	498	498	.	.
C	4364	4126	237	.	.	C	29309	16475	995	11840	11840	.	.
D	90,74	111,89	21,40	.	.	D	31,48	47,89	11,23	23,75	23,75	.	.
E	1,71	1,71	12,00	.	.	E	2,34	3,00	7,00	2,34	2,34	.	.
F	455,12	455,12	26,39	.	.	F	176,84	176,84	30,00	120,00	120,00	.	.
WOHNGBIET IN GESCHLOSSENER BAUWEISE						DORFGEBIET							
A	9	9	.	.	.	A	282	233	38	11	11	.	.
B	24	24	.	.	.	B	281	181	35	65	65	.	.
C	4678	4678	.	.	.	C	6015	4541	624	849	849	.	.
D	191,68	191,68	.	.	.	D	21,40	25,09	17,66	13,12	13,12	.	.
E	12,56	E	1,00	1,00	2,86	3,00	3,00	.	.
F	931,86	931,86	.	.	.	F	170,00	170,00	158,17	25,00	25,00	.	.
WOHNGBIET IN OFFENER BAUWEISE						INSGESAMT							
A	515	427	88	.	.	A	1013	756	148	109	.	.	.
B	525	367	158	.	.	B	1816	958	295	563	563	.	.
C	38514	32604	5910	.	.	C	83578	63098	7790	12690	12689	.	.
D	73,37	88,88	37,38	.	.	D	46,01	65,87	26,40	22,52	22,53	.	.
E	5,02	5,02	8,77	.	.	E	1,00	1,00	2,86	2,34	2,34	.	.
F	384,63	384,63	190,00	.	.	F	1250,00	1250,00	190,00	120,00	120,00	.	.

2 KAUFWERTE FUER BAULAND 4.VJ.1996 NACH BAULANDARTEN, LAENDERN UND BAUGEBIETEN

BAU- LAND- ARTEN INS- GESAMT	BAU- REIFES LAND	ROH- BAU- LAND	SONST. BAULAND ZUSAMMEN	INDU- STRIE- LAND	LAND FUER VER- KEHRS- ZWECKE	FREI- FLAE- CHEN	BAU- LAND- ARTEN INS- GESAMT	BAU- REIFES LAND	ROH- BAU- LAND	SONST. BAULAND ZUSAMMEN	INDU- STRIE- LAND	LAND FUER VER- KEHRS- ZWECKE	FREI- FLAE- CHEN
FRUEHERES BUNDESGBEIT													
GESCHAFTSGBEIT							WOHNGBEIT INSGESAMT						
A 71	A 15203	14040	956	207
B 177	177	B 15685	12009	3420	256	.	184	73	.
C 112284	112275	C 2240688	2045343	182234	13111	.	8054	5057	.
D 632,66	636,08	D 142,86	170,32	53,29	51,19	.	43,88	69,66	.
E 10,00	15,00	E 0,39	1,00	0,39	1,00	.	1,00	3,00	.
F 6000,00	6000,00	F 1894,56	1894,56	988,45	600,00	.	600,00	421,88	.
GESCHAFTSGBEIT MIT WOHNGBEIT GEMISCHT							INDUSTRIEGBEIT						
A 482	439	24	19	3	14	2 A 1552	292	193	1067	1010	.	.	.
B 621	542	53	27	4	15	B 7476	1144	976	5356	5254	102	.	.
C 144436	136636	4635	3165	.	1169	C 448990	59908	29405	359677	357055	2586	.	.
D 232,47	252,21	87,90	117,95	.	79,72	D 60,06	52,37	30,13	67,15	67,96	25,41	.	.
E 5,00	9,00	33,00	5,00	.	5,00	E 0,08	4,60	0,08	1,00	1,00	1,82	.	.
F 1430,05	1430,05	250,00	365,00	.	365,00	F 1733,80	533,67	497,84	1733,80	1733,80	360,00	.	.
WOHNGBEIT IN GESCHLOSSENER BAUWEISE							DORFGBEIT						
A 1466	A 4515	3443	703	369	25	297	47	.
B 1421	1226	193	.	.	.	B 5823	3144	1838	841	81	653	107	.
C 383211	373239	9828	.	.	.	C 410728	332200	69492	9037	5010	2887	1139	.
D 269,69	304,51	50,93	.	.	.	D 70,53	105,65	37,81	10,74	61,58	4,42	10,68	.
E 3,87	7,14	3,87	.	.	.	E 0,50	2,50	0,56	0,50	18,00	0,50	1,34	.
F 1894,56	1894,56	600,00	.	.	.	F 808,51	808,51	480,00	130,00	125,00	108,86	130,00	.
WOHNGBEIT IN OFFENER BAUWEISE							INSGESAMT						
A 13737	148	56 A 21823	18284	1877	1662	1038	517	107	.
B 14264	10783	3227	254	.	182	B 29783	17016	6287	6480	5339	953	188	.
C 1857476	1672104	172405	12967	.	8046	4921 C 3357127	2686361	285776	384989	362267	14697	8025	.
D 130,22	155,07	53,43	51,07	.	44,23	D 68,36	112,72	157,88	45,45	67,85	15,42	42,73	.
E 0,39	1,00	0,39	1,00	.	1,00	E 3,00	0,08	1,00	0,50	1,00	0,50	1,34	.
F 1724,14	1724,14	988,45	600,00	.	600,00	F 421,88	6000,00	6000,00	988,45	1733,80	1733,80	600,00	421,88
NEUE LAENDER UND BERLIN-OST													
GESCHAFTSGBEIT							WOHNGBEIT INSGESAMT						
A 151	A 4237	3891	334	12
B 435	325	106	.	.	.	B 6468	3807	2649	11	.	10	.	.
C 99878	96865	2876	.	.	.	C 611808	495893	115655	260	.	168	.	.
D 229,74	297,67	27,16	.	.	.	D 94,59	130,24	43,66	23,14	.	16,93	.	.
E 0,37	0,37	6,94	.	.	.	E 1,00	1,00	1,55	3,00	.	3,00	.	.
F 1704,40	1704,40	114,74	.	.	.	F 3828,31	3828,31	625,00	133,00	.	133,00	.	.
GESCHAFTSGBEIT MIT WOHNGBEIT GEMISCHT							INDUSTRIEGBEIT						
A 469	416	46	.	.	.	A 574	106	33	435	417	.	.	.
B 823	629	190	4	.	3	B 3907	725	204	2978	2949	22	.	.
C 86748	80205	5858	685	.	623	C 153981	33108	2721	118152	117829	308	.	.
D 105,36	127,51	30,83	158,25	.	188,92	D 39,41	45,67	13,35	39,67	39,95	14,29	.	.
E 0,75	0,75	5,00	8,00	.	8,00	E 0,50	3,00	2,20	0,50	0,50	5,00	.	.
F 3960,11	3960,11	200,00	400,00	.	400,00	F 892,72	431,31	38,50	892,72	892,72	55,00	.	.
WOHNGBEIT IN GESCHLOSSENER BAUWEISE							DORFGBEIT						
A 638	A 2879	2030	734	115	35	74	6	.
B 873	762	110	.	.	.	B 5528	2524	2291	714	168	456	89	.
C 112490	109073	3325	.	.	.	C 206795	140414	62491	3890	1726	1697	467	.
D 128,84	143,12	30,31	.	.	.	D 37,41	55,63	27,28	5,45	10,28	3,72	5,23	.
E 1,52	1,52	5,00	.	.	.	E 0,40	0,73	0,48	0,40	1,18	0,40	1,80	.
F 3105,59	3105,59	60,00	.	.	.	F 490,00	490,00	353,30	80,67	50,00	80,67	15,00	.
WOHNGBEIT IN OFFENER BAUWEISE							INSGESAMT						
A 3599	A 8310	6570	1170	570	456	106	8	.
B 5595	3045	2539	10	.	10	B 17161	8011	5439	3711	3123	491	97	.
C 499318	386820	112330	168	.	168	C 1159209	846485	189601	123123	119842	2796	485	.
D 89,25	127,02	44,24	16,93	.	16,93	D 67,55	105,67	34,86	33,18	38,38	5,69	4,99	.
E 1,00	1,00	1,55	3,00	.	3,00	E 0,37	0,37	0,48	0,40	0,50	0,40	1,80	.
F 3828,31	3828,31	625,00	133,00	.	133,00	F 3960,11	3960,11	625,00	892,72	892,72	400,00	15,00	.

Kaufwerte für Bauland nach Baulandarten

lfd. Nr.	Jahr	Vierteljahr	Bauland insgesamt				Baureifes Land				Rohbauland			
			Fälle	Fläche	Kaufsumme	Kaufwert	Fälle	Fläche	Kaufsumme	Kaufwert	Fälle	Fläche	Kaufsumme	Kaufwert
			Anzahl	1 000 m²	1 000 DM	DM/m²	Anzahl	1 000 m²	1 000 DM	DM/m²	Anzahl	1 000 m²	1 000 DM	DM/m²
Deutschland														
1	1992	1. Vj.	21 856	49 683	2 627 038	52,88	17 141	19 229	1 915 871	99,64	3 003	16 490	368 211	22,33
2		2. Vj.	24 638	54 004	3 051 025	56,50	18 388	22 122	2 235 139	101,04	3 803	17 708	428 061	24,17
3		3. Vj.	25 544	58 666	3 239 238	55,22	19 066	24 562	2 309 134	94,01	4 609	25 239	614 626	24,35
4		4. Vj.	28 885	65 422	3 553 869	54,32	21 861	27 503	2 563 268	93,20	4 896	27 491	627 776	22,84
5	1993	1. Vj.	23 800	55 715	3 181 271	57,10	17 863	26 984	2 400 047	88,94	4 187	21 250	554 797	26,11
6		2. Vj.	27 890	57 007	3 482 529	61,09	21 437	26 931	2 642 786	98,13	4 524	22 163	551 306	24,87
7		3. Vj.	27 876	55 016	3 430 499	62,35	21 456	24 957	2 500 161	100,18	4 470	20 844	589 940	28,30
8		4. Vj.	30 741	61 892	4 058 879	65,58	23 878	29 273	3 087 659	105,48	5 020	23 622	674 831	28,57
9	1994	1. Vj.	24 644	48 413	3 157 236	65,21	18 650	23 120	2 340 800	101,24	4 577	17 935	562 516	31,36
10		2. Vj.	30 792	56 715	3 870 248	68,24	24 168	27 636	2 983 117	107,94	4 674	18 657	587 122	31,47
11		3. Vj.	28 455	48 200	3 581 586	74,31	22 404	24 531	2 791 686	113,80	4 154	15 928	492 843	30,94
12		4. Vj.	27 769	50 672	3 842 827	75,84	21 193	23 991	2 878 672	119,99	4 388	18 034	591 788	32,81
13	1995	1. Vj.	22 355	43 527	3 040 907	69,86	17 309	21 283	2 328 787	109,42	3 444	14 821	443 453	29,92
14		2. Vj.	24 495	44 488	2 962 131	66,58	18 425	20 116	2 209 249	109,82	4 190	16 225	454 721	28,03
15		3. Vj.	25 254	44 578	3 061 869	68,69	19 725	20 992	2 356 731	112,27	3 490	14 790	395 650	26,75
16		4. Vj.	23 995	42 020	3 153 466	75,05	18 397	19 543	2 354 013	120,45	3 588	13 530	400 718	29,62
17	1996	1. Vj.	21 182	37 126	2 541 781	68,46	16 878	18 103	1 908 698	105,44	2 798	11 858	331 149	27,93
18		2. Vj.	24 204	37 607	2 808 303	74,67	19 618	20 388	2 186 930	107,27	2 803	10 806	349 886	32,38
19		3. Vj.	24 544	38 732	2 949 991	76,16	19 914	20 855	2 358 969	113,11	2 726	8 927	263 610	29,53
20		4. Vj.	30 133	46 944	4 516 335	96,21	24 854	25 026	3 532 846	141,17	3 047	11 727	475 377	40,54
Neue Länder und Berlin - Ost														
21	1992	1. Vj.	2 559	23 098	376 027	16,28	884	3 406	57 270	16,82	1 561	12 844	174 343	13,57
22		2. Vj.	4 732	27 240	553 841	20,33	1 695	6 277	214 418	34,16	2 179	13 598	242 946	17,87
23		3. Vj.	5 652	32 857	726 688	22,12	2 246	8 780	280 862	31,99	3 033	21 200	371 953	17,55
24		4. Vj.	6 285	35 373	826 483	23,36	2 811	9 532	321 402	33,72	3 058	22 742	390 143	17,16
25	1993	1. Vj.	5 667	30 288	855 188	28,24	2 544	11 530	458 490	39,77	2 793	16 701	339 834	20,35
26		2. Vj.	6 446	28 962	903 378	31,19	3 006	9 110	513 800	56,40	2 983	17 264	308 188	17,85
27		3. Vj.	5 973	25 509	734 186	28,78	2 773	7 300	326 476	44,72	2 760	15 652	340 337	21,74
28		4. Vj.	7 435	31 068	930 410	29,95	3 965	9 947	501 562	50,42	2 976	17 855	369 773	20,71
29	1994	1. Vj.	8 123	27 165	997 000	36,70	4 627	9 538	529 291	55,49	2 903	13 634	340 799	25,00
30		2. Vj.	8 160	28 420	1 160 261	40,83	5 015	9 615	718 904	74,77	2 614	12 854	332 748	25,89
31		3. Vj.	7 094	20 418	908 321	44,49	4 461	7 497	606 923	80,95	2 104	9 684	214 658	22,17
32		4. Vj.	6 285	18 296	820 422	44,84	3 744	6 961	538 072	77,30	2 053	8 690	207 898	23,92
33	1995	1. Vj.	7 691	23 170	977 696	42,20	5 012	9 145	691 624	75,63	2 132	10 564	204 540	19,36
34		2. Vj.	7 646	20 320	791 166	38,93	4 792	7 281	505 358	69,40	2 336	9 868	186 652	18,91
35		3. Vj.	7 264	19 732	737 724	37,39	4 836	7 159	495 574	69,22	1 851	8 808	155 867	17,70
36		4. Vj.	7 420	19 705	812 239	41,22	4 886	7 185	557 643	77,61	1 938	8 958	166 255	18,56
37	1996	1. Vj.	7 998	19 279	848 765	44,03	5 836	8 074	566 025	70,10	1 530	7 360	146 624	19,92
38		2. Vj.	6 623	15 576	604 602	38,82	4 813	7 571	414 946	54,81	1 381	6 263	131 082	20,93
39		3. Vj.	7 755	16 665	876 733	52,61	5 868	7 432	619 990	83,42	1 233	4 768	104 765	21,97
40		4. Vj.	8 310	17 161	1 159 209	67,55	6 570	8 011	846 485	105,67	1 170	5 439	189 601	34,86

im Zeitvergleich (Vierteljahresergebnisse)

Sonstiges Bauland																Itd.
Insgesamt				Industrieland				Land für Verkehrszwecke				Freiflächen				
Fälle	Fläche	Kaufsumme	Kaufwert	Fälle	Fläche	Kaufsumme	Kaufwert	Fälle	Fläche	Kaufsumme	Kaufwert	Fälle	Fläche	Kaufsumme	Kaufwert	
Anzahl	1 000 m²	1 000 DM	DM/m²	Anzahl	1 000 m²	1 000 DM	DM/m²	Anzahl	1 000 m²	1 000 DM	DM/m²	Anzahl	1 000 m²	1 000 DM	DM/m²	
Deutschland																Nr.
1 712	13 965	342 955	24,56	1 010	11 151	326 263	29,26	522	1 881	9 992	5,31	180	933	6 701	7,18	
2 447	14 174	387 825	27,36	1 863	12 708	363 077	28,57	443	1 158	10 947	9,45	141	309	13 801	44,70	
1 869	8 865	315 478	35,59	1 256	7 655	299 386	39,11	495	749	9 559	12,76	118	461	6 533	14,18	
2 128	10 429	362 825	34,79	1 377	9 055	341 003	37,66	620	985	13 249	13,45	131	389	8 574	22,03	
1 750	7 480	226 426	30,27	1 023	6 282	211 854	33,72	617	982	10 716	10,91	110	216	3 856	17,86	
1 929	7 913	288 438	36,45	1 288	7 007	269 273	38,43	518	638	9 564	14,99	123	268	9 601	35,77	
1 950	9 215	340 397	36,94	1 293	7 973	317 718	39,85	535	939	13 369	14,24	122	303	9 311	30,71	
1 843	8 996	296 389	32,95	1 255	7 652	277 224	36,23	504	1 069	13 627	12,74	84	275	5 538	20,11	
1 417	7 358	253 920	34,51	1 046	6 512	236 021	36,25	303	629	7 327	11,65	68	217	10 571	48,67	
1 950	10 422	300 009	28,78	1 259	9 184	278 279	30,30	588	1 058	14 174	13,39	103	180	7 555	41,87	
1 897	7 741	297 057	38,38	1 171	6 591	278 648	42,28	634	918	13 717	14,94	92	232	4 692	20,19	
2 188	8 647	372 366	43,07	1 365	7 232	348 230	48,15	729	1 238	17 554	14,18	94	176	6 583	37,36	
1 602	7 422	268 667	36,20	1 076	6 455	255 809	39,63	481	866	8 306	9,59	45	101	4 552	45,09	
1 880	8 147	298 160	36,60	1 123	6 509	278 487	42,78	651	1 314	13 727	10,44	106	323	5 946	18,41	
2 039	8 796	309 488	35,19	1 226	6 919	287 064	41,49	720	1 545	14 285	9,24	93	331	8 139	24,58	
2 010	8 947	398 736	44,56	1 264	7 597	362 858	47,76	658	1 195	30 065	25,16	88	155	5 812	37,49	
1 506	7 165	301 934	42,14	980	5 957	287 624	48,28	453	859	10 288	11,98	73	349	4 022	11,53	
1 783	6 414	271 487	42,33	1 037	5 128	256 173	49,95	662	1 118	12 518	11,20	84	167	2 795	16,69	
1 904	8 950	327 413	36,58	1 152	7 518	273 035	36,32	661	1 280	13 512	10,56	91	153	40 865	267,33	
2 232	10 191	508 112	49,86	1 494	8 462	482 110	56,97	623	1 444	17 493	12,11	115	285	8 510	29,87	
Neue Länder und Berlin - Ost																
114	6 848	144 414	21,09	66	6 145	142 115	23,13	3	1			45	702	2 287	3,26	
858	7 365	96 476	13,10	815	7 285	95 710	13,14	33	61	632	10,42	10	19	134	6,93	
373	2 878	73 873	25,67	273	2 485	71 750	28,87	88	145	533	3,68	12	248	1 590	6,41	
416	3 099	114 938	37,08	325	2 819	112 484	39,91	85	195	1 663	8,51	6	86	791	9,24	
330	2 057	56 864	27,64	218	1 889	55 614	29,44	111	166	1 227	7,41	1	3			
457	2 588	81 390	31,45	362	2 362	79 869	33,81	86	139	943	6,78	9	87	578	6,66	
440	2 558	67 372	26,34	290	2 031	62 249	30,65	142	415	2 705	6,52	8	112	2 418	21,59	
494	3 265	59 075	18,09	358	2 706	55 048	20,34	128	515	1 858	3,61	8	44	2 169	49,27	
593	3 992	126 910	31,79	480	3 666	120 366	32,84	98	273	2 474	9,05	15	53	4 070	76,48	
531	5 950	108 610	18,25	420	5 661	106 547	18,82	92	258	1 172	4,54	19	31	891	29,09	
529	3 237	86 739	26,80	387	2 904	84 557	29,12	134	286	2 038	7,13	8	47	144	3,08	
488	2 645	74 452	28,15	345	2 123	71 897	33,87	126	456	1 958	4,29	17	66	596	9,05	
547	3 461	81 532	23,56	416	3 176	76 839	24,20	114	238	1 611	6,78	17	47	3 082	65,08	
518	3 171	99 155	31,27	345	2 697	94 387	35,00	146	378	2 108	5,58	27	96	2 660	27,59	
577	3 764	86 283	22,92	405	3 071	81 619	26,58	154	504	2 328	4,62	18	189	2 336	12,35	
596	3 562	88 341	24,80	375	2 846	84 074	29,54	206	654	3 647	5,57	15	62	620	10,05	
632	3 844	136 115	35,41	436	3 272	132 876	40,60	176	389	2 489	6,40	20	183	750	4,10	
429	1 742	58 574	33,62	291	1 538	54 942	35,71	123	171	3 246	19,02	15	33	386	11,76	
654	4 464	151 978	34,04	444	3 842	108 131	28,14	185	574	5 892	10,27	25	48	37 955	785,50	
570	3 711	123 123	33,18	456	3 123	119 842	38,38	106	491	2 796	5,69	8	97	485	4,99	

Kaufwerte für Bauland nach Baulandarten

Rd.	Jahr	Vierteljahr	Bauland insgesamt				Baureifes Land				Rohbauland			
			Fälle	Fläche	Kaufsumme	Kaufwert	Fälle	Fläche	Kaufsumme	Kaufwert	Fälle	Fläche	Kaufsumme	Kaufwert
			Anzahl	1 000 m²	1 000 DM	DM/m²	Anzahl	1 000 m²	1 000 DM	DM/m²	Anzahl	1 000 m²	1 000 DM	DM/m²
Früheres Bundesgebiet														
1	1980	1. Vj.	23 106	27 707	1 618 660	58,42	17 953	17 568	1 323 143	75,31	3 460	6 443	217 227	33,72
2		2. Vj.	22 177	26 375	1 588 399	60,22	17 408	16 945	1 314 313	77,56	3 118	6 111	195 915	32,06
3		3. Vj.	21 385	26 257	1 622 233	61,78	16 733	15 738	1 313 241	83,44	2 908	5 868	183 681	31,30
4		4. Vj.	22 510	26 265	1 781 383	67,82	17 570	16 757	1 481 380	88,40	3 118	6 083	214 770	35,31
5	1981	1. Vj.	19 129	22 555	1 521 197	67,44	14 996	14 057	1 266 477	90,10	2 588	5 259	178 111	33,87
6		2. Vj.	18 885	21 120	1 609 294	76,20	14 928	13 985	1 349 607	96,51	2 527	4 534	187 935	41,45
7		3. Vj.	16 742	18 836	1 376 916	73,10	12 854	11 911	1 158 771	97,29	2 342	4 343	146 603	33,76
8		4. Vj.	17 520	20 537	1 522 149	74,12	13 366	11 918	1 235 525	103,67	2 382	5 051	184 016	36,43
9	1982	1. Vj.	15 331	14 947	1 182 965	79,14	10 995	9 266	977 610	105,51	1 891	3 045	134 162	44,06
10		2. Vj.	18 361	18 144	1 394 092	76,83	13 063	10 803	1 154 309	106,85	2 414	3 865	163 701	42,36
11		3. Vj.	15 947	16 533	1 349 773	81,64	12 038	10 134	1 117 745	110,30	1 869	3 261	136 861	41,97
12		4. Vj.	23 052	23 085	2 021 978	87,59	17 656	15 095	1 749 670	115,91	2 723	4 712	194 505	41,28
13	1983	1. Vj.	14 928	15 151	1 244 773	82,16	11 241	9 522	1 064 223	111,77	1 692	2 457	101 537	41,33
14		2. Vj.	18 077	18 762	1 649 622	87,93	13 957	11 688	1 385 881	118,57	2 002	3 818	159 932	41,88
15		3. Vj.	16 942	16 405	1 476 145	89,98	12 960	10 855	1 280 672	117,98	1 873	2 895	116 953	40,40
16		4. Vj.	18 122	20 217	1 731 647	85,65	13 517	11 458	1 414 981	123,49	2 124	3 808	170 201	44,69
17	1984	1. Vj.	14 981	14 630	1 264 691	86,44	10 968	9 079	1 069 644	117,81	1 830	2 874	116 616	40,58
18		2. Vj.	16 658	17 217	1 437 846	83,51	12 444	10 342	1 196 727	115,72	1 763	3 310	151 081	45,64
19		3. Vj.	15 057	15 322	1 325 091	86,48	11 103	9 040	1 113 868	123,22	1 455	2 447	108 633	44,40
20		4. Vj.	14 999	16 197	1 324 514	81,77	10 970	9 323	1 108 667	118,92	1 530	2 479	97 777	39,45
21	1985	1. Vj.	13 397	16 407	1 254 919	76,49	10 490	8 708	1 002 870	115,17	1 272	3 146	121 563	38,64
22		2. Vj.	14 644	16 987	1 339 342	78,85	11 533	9 316	1 045 879	112,27	1 319	2 582	114 153	44,21
23		3. Vj.	13 603	16 521	1 197 509	72,48	10 572	8 932	965 185	108,06	1 341	2 816	107 663	38,23
24		4. Vj.	15 052	17 615	1 431 374	81,26	11 599	9 760	1 177 499	120,65	1 504	2 753	110 630	40,19
25	1986	1. Vj.	12 694	14 307	1 207 488	84,40	9 986	8 252	1 001 518	121,37	1 186	2 211	109 592	49,56
26		2. Vj.	15 079	16 037	1 335 191	83,26	12 120	9 527	1 124 357	118,02	1 315	2 221	90 483	40,75
27		3. Vj.	13 376	15 013	1 227 592	81,77	10 640	8 430	1 000 051	118,63	1 177	2 260	89 709	39,69
28		4. Vj.	13 947	16 790	1 447 167	86,19	10 833	8 973	1 145 862	127,70	1 238	2 259	100 092	44,31
29	1987	1. Vj.	11 999	13 570	1 165 689	85,90	9 501	7 629	977 566	128,14	1 104	1 782	77 682	43,60
30		2. Vj.	15 278	17 512	1 477 204	84,35	12 407	9 824	1 211 680	123,34	1 267	2 489	103 489	41,58
31		3. Vj.	14 128	16 858	1 441 980	85,54	11 348	9 143	1 153 570	126,17	1 129	2 149	90 619	42,16
32		4. Vj.	14 695	19 872	1 658 058	83,43	11 534	9 853	1 293 238	131,26	1 194	2 824	109 267	38,69
33	1988	1. Vj.	14 202	15 956	1 388 861	87,04	11 258	9 073	1 123 822	123,87	1 433	2 386	111 018	46,52
34		2. Vj.	14 101	15 812	1 433 211	90,64	11 624	9 206	1 179 969	128,17	1 077	1 597	74 452	46,63
35		3. Vj.	15 654	18 658	1 655 599	88,74	12 716	10 285	1 352 533	131,51	1 260	1 978	85 504	43,28
36		4. Vj.	16 791	20 779	1 922 125	92,50	13 457	11 159	1 507 234	135,07	1 340	2 549	132 457	51,96
37	1989	1. Vj.	14 476	17 654	1 645 120	93,19	11 971	10 331	1 316 382	127,42	1 123	1 893	91 513	48,34
38		2. Vj.	17 739	21 062	1 909 512	90,66	14 409	12 260	1 560 513	127,28	1 488	2 845	127 335	44,76
39		3. Vj.	16 655	20 426	1 976 160	96,74	13 890	12 531	1 620 394	129,31	1 182	2 521	127 611	50,61
40		4. Vj.	19 811	24 486	2 394 837	97,80	16 664	14 831	1 959 237	132,11	1 399	3 067	168 984	55,09
41	1990	1. Vj.	18 387	23 628	2 024 959	85,70	15 298	14 079	1 629 531	115,75	1 400	3 002	166 570	55,50
42		2. Vj.	17 357	22 654	1 990 153	87,85	14 252	12 451	1 582 188	127,08	1 453	3 192	175 362	54,93
43		3. Vj.	16 822	22 769	1 984 183	87,15	13 511	12 526	1 590 944	127,01	1 467	3 408	155 925	45,75
44		4. Vj.	18 442	25 413	2 439 908	96,01	14 809	13 507	1 843 176	136,46	1 537	3 686	180 679	49,02
45	1991	1. Vj.	13 799	18 641	1 627 078	87,29	11 134	10 433	1 313 471	125,90	1 242	2 760	147 554	53,47
46		2. Vj.	17 331	23 811	2 259 046	94,88	13 898	12 649	1 780 631	140,77	1 567	3 357	200 707	59,80
47		3. Vj.	18 538	25 580	2 404 964	94,02	15 258	14 774	1 928 832	130,56	1 504	3 578	199 082	55,83
48		4. Vj.	20 242	28 786	2 746 631	95,41	16 439	15 502	2 058 595	132,79	1 866	4 752	269 430	56,70
49	1992	1. Vj.	19 297	26 585	2 251 011	84,67	16 257	15 823	1 858 601	117,46	1 442	3 646	193 869	53,18
50		2. Vj.	19 908	26 764	2 497 185	93,30	16 693	15 844	2 020 720	127,54	1 624	4 110	185 115	45,04
51		3. Vj.	19 892	25 808	2 512 550	97,35	16 820	15 783	2 028 272	128,51	1 576	4 039	242 673	60,09
52		4. Vj.	22 600	30 049	2 727 366	90,76	19 050	17 970	2 241 865	124,75	1 838	4 749	237 634	50,04
53	1993	1. Vj.	18 133	25 427	2 326 082	91,48	15 319	15 455	1 941 557	125,63	1 394	4 550	214 964	47,25
54		2. Vj.	21 444	28 045	2 579 152	91,96	18 431	17 821	2 128 986	119,46	1 541	4 900	243 118	49,62
55		3. Vj.	21 903	29 507	2 696 313	91,38	18 683	17 657	2 173 685	123,10	1 710	5 192	249 603	48,07
56		4. Vj.	23 306	30 824	3 128 469	101,49	19 913	19 326	2 586 098	133,81	2 044	5 767	305 058	52,90
57	1994	1. Vj.	18 521	21 248	2 160 236	101,67	14 023	13 582	1 811 509	133,37	1 674	4 300	221 717	51,56
58		2. Vj.	22 632	28 295	2 709 987	95,78	19 153	18 020	2 264 214	125,85	2 060	5 802	254 374	43,84
59		3. Vj.	21 361	27 782	2 673 265	96,22	17 943	17 033	2 184 763	128,26	2 050	6 245	278 185	44,55
60		4. Vj.	21 484	32 376	3 022 405	93,35	17 449	17 030	2 340 600	137,44	2 335	9 344	383 890	41,08
61	1995	1. Vj.	14 664	20 357	2 063 211	101,35	12 297	12 138	1 637 163	134,88	1 312	4 257	238 913	56,12
62		2. Vj.	16 849	24 168	2 170 965	89,83	13 633	12 835	1 703 891	132,76	1 854	6 357	268 069	42,17
63		3. Vj.	17 990	24 846	2 324 145	93,54	14 889	13 833	1 861 157	134,55	1 639	5 982	239 784	40,08
64		4. Vj.	16 575	22 316	2 341 228	104,91	13 511	12 358	1 796 370	145,37	1 650	4 573	234 463	51,27
65	1996	1. Vj.	13 184	17 847	1 693 016	94,86	11 042	10 029	1 342 673	133,88	1 268	4 498	184 524	41,03
66		2. Vj.	17 581	22 031	2 203 701	100,03	14 805	12 817	1 771 984	138,26	1 422	4 543	218 804	48,17
67		3. Vj.	16 789											

im Zeitvergleich (Vierteljahresergebnisse)

Sonstiges Bauland																Hfd.
Insgesamt				Industrieland				Land für Verkehrszwecke				Freiflächen				
Fälle	Fläche	Kaufsumme	Kaufwert	Fälle	Fläche	Kaufsumme	Kaufwert	Fälle	Fläche	Kaufsumme	Kaufwert	Fälle	Fläche	Kaufsumme	Kaufwert	
Anzahl	1 000 m²	1 000 DM	DM/m²	Anzahl	1 000 m²	1 000 DM	DM/m²	Anzahl	1 000 m²	1 000 DM	DM/m²	Anzahl	1 000 m²	1 000 DM	DM/m²	
Früheres Bundesgebiet																Nr.
1 693	3 696	78 290	21,18	459	2 855	62 263	23,45	1 140	828	12 246	14,79	94	212	3 781	17,79	1
1 651	3 319	78 170	23,56	455	2 413	64 163	26,59	1 090	728	10 622	14,60	106	177	3 385	19,08	2
1 744	4 650	125 310	26,95	541	3 149	101 481	32,23	1 064	1 034	13 827	13,37	139	467	10 002	21,44	3
1 822	3 424	85 233	24,89	513	2 512	67 151	26,73	1 185	647	12 478	19,28	124	285	5 604	21,13	4
1 545	3 240	76 609	23,85	414	2 521	62 927	24,96	1 011	503	9 119	18,14	120	216	4 562	21,11	5
1 430	2 601	71 752	27,58	395	1 993	59 438	29,82	911	443	7 773	17,56	124	165	4 541	27,45	6
1 546	2 583	71 542	27,70	424	1 916	57 962	30,26	1 009	448	7 883	17,58	113	219	5 696	26,06	7
1 772	3 568	102 608	28,75	425	2 623	86 620	33,03	1 192	682	10 293	15,10	155	264	5 694	21,55	8
2 445	2 636	71 193	27,01	411	1 611	55 339	34,35	1 920	822	12 093	14,72	114	203	3 760	18,50	9
2 884	3 477	76 082	21,88	502	2 027	57 599	28,41	2 234	1 177	15 149	12,87	148	273	3 334	12,20	10
2 040	3 138	95 167	30,33	453	2 193	74 077	33,77	1 478	736	14 435	19,61	111	208	6 655	31,96	11
2 673	3 278	77 803	23,73	443	1 710	52 603	30,77	2 120	1 372	21 639	15,78	110	197	3 561	18,08	12
1 995	3 172	79 013	24,91	585	2 411	68 782	28,52	1 324	558	6 791	12,17	86	203	3 439	16,95	13
2 118	3 255	103 809	31,89	475	2 173	86 361	39,74	1 556	788	10 853	13,77	87	294	6 595	22,44	14
2 109	2 655	78 520	29,58	482	1 796	65 160	36,28	1 538	707	9 962	14,10	89	152	3 398	22,37	15
2 481	4 951	146 464	29,58	591	2 607	126 561	48,54	1 776	2 109	17 194	8,15	114	235	2 710	11,52	16
2 183	2 677	78 431	29,30	546	1 862	61 044	32,79	1 573	672	8 818	13,12	64	143	8 569	59,85	17
2 451	3 565	90 039	25,26	615	2 140	72 280	33,78	1 733	1 158	13 890	12,00	103	267	3 868	14,48	18
2 499	3 835	102 590	26,75	518	1 821	71 493	39,27	1 857	1 792	23 051	12,86	124	222	8 046	36,25	19
2 499	4 396	118 070	26,86	590	2 639	92 530	35,07	1 797	1 536	19 177	12,49	112	222	6 363	28,69	20
1 835	4 553	130 485	28,66	601	3 077	106 497	34,61	944	1 246	18 651	14,97	90	231	5 337	23,14	21
1 792	5 088	179 310	35,24	694	3 052	153 221	50,20	988	1 713	19 522	11,40	110	323	6 567	20,31	22
1 690	4 773	124 661	26,12	638	2 727	95 409	34,98	915	1 623	20 510	12,64	137	423	8 743	20,68	23
1 949	5 102	143 245	28,07	798	3 326	122 534	36,85	1 033	1 578	15 689	9,94	118	199	5 022	25,24	24
1 522	3 843	96 378	25,08	592	2 414	80 009	33,15	848	1 241	11 087	8,93	82	189	5 282	28,01	25
1 644	4 290	120 351	28,06	717	2 925	103 859	35,51	832	1 172	11 824	10,09	95	193	4 668	24,15	26
1 559	4 323	137 832	31,89	758	3 138	121 838	38,83	681	888	11 244	12,66	120	297	4 750	16,02	27
1 876	5 558	201 212	36,20	884	3 884	170 844	43,99	902	1 391	20 148	14,48	90	283	10 221	36,08	28
1 394	4 159	110 441	26,55	695	2 977	92 318	31,01	632	1 018	14 936	14,67	67	164	3 187	19,49	29
1 604	5 200	162 036	31,16	854	3 799	149 000	39,22	659	1 159	9 582	8,27	91	242	3 454	14,27	30
1 653	5 565	197 791	35,54	837	3 642	165 769	45,51	718	1 668	15 314	9,18	98	255	16 708	65,64	31
1 967	7 196	255 553	35,51	983	5 300	223 750	42,22	779	1 272	20 800	16,35	205	624	11 003	17,64	32
1 511	4 497	154 021	34,25	823	3 465	139 282	40,20	516	715	9 183	12,84	172	317	5 557	17,54	33
1 400	5 009	178 790	35,89	810	4 113	164 602	40,02	449	638	7 746	12,15	141	259	6 441	24,86	34
1 678	6 397	217 563	34,01	941	4 840	198 504	41,02	596	1 049	9 656	9,20	141	508	9 402	18,49	35
1 994	7 071	282 434	39,94	1 260	5 876	265 339	45,15	582	796	9 197	11,56	152	399	7 899	19,79	36
1 382	5 430	237 225	43,69	874	4 529	224 751	49,62	405	584	6 881	11,78	103	316	5 593	17,68	37
1 842	5 957	221 664	37,21	1 068	4 835	196 530	40,65	647	835	9 366	11,22	127	287	15 768	54,93	38
1 583	5 374	228 155	42,45	1 054	4 657	213 446	45,83	427	540	9 387	17,39	102	177	5 323	30,00	39
1 748	6 588	266 615	40,47	1 193	5 729	251 474	43,90	451	620	9 058	14,61	104	239	6 083	25,42	40
1 689	6 548	228 858	34,95	986	5 430	215 083	39,61	574	849	8 560	10,08	129	270	5 215	19,35	41
1 652	7 011	232 603	33,18	978	4 839	214 800	44,39	536	1 675	12 311	6,57	138	298	5 492	18,44	42
1 644	6 835	237 314	34,72	1 100	5 564	218 984	39,36	534	786	10 344	13,15	210	485	7 985	16,47	43
2 096	8 220	416 053	50,61	1 373	6 919	369 752	56,33	544	922	17 363	18,83	179	379	8 937	23,55	44
1 423	5 448	166 052	30,48	887	4 278	152 257	35,59	449	815	9 126	11,20	87	354	4 670	13,18	45
1 866	7 805	277 709	35,58	1 066	5 543	237 449	42,83	565	1 725	14 852	8,61	215	537	25 408	47,36	46
1 776	7 227	277 050	38,33	1 109	5 890	259 184	44,00	484	842	9 330	11,08	183	495	8 536	17,23	47
1 937	8 532	418 606	49,06	1 226	6 876	396 737	57,70	563	862	13 385	15,52	148	793	8 484	10,70	48
1 598	7 117	198 541	27,90	944	5 006	184 147	36,78	519	1 880	9 980	5,31	135	230	4 414	19,16	49
1 589	6 810	291 349	42,78	1 048	5 423	267 367	49,30	410	1 097	10 315	9,40	131	289	13 668	47,22	50
1 496	5 987	241 605	40,36	983	5 170	227 636	44,03	407	604	9 026	14,93	106	213	4 943	23,24	51
1 712	7 330	247 887	33,82	1 052	6 237	228 519	36,84	535	790	11 586	14,67	125	304	7 783	25,64	52
1 420	5 423	169 562	31,27	805	4 393	156 240	35,56	506	816	9 489	11,63	109	213	3 833	18,00	53
1 472	5 325	207 048	38,88	926	4 644	189 404	40,78	432	499	8 621	17,28	114	182	9 023	49,70	54
1 510	6 658	273 025	41,01	1 003	5 942	255 469	42,99	393	524	10 663	20,35	114	191	6 893	36,06	55
1 349	5 731	237 314	41,41	897	4 946	222 176	44,92	376	554	11 770	21,25	76	231	3 369	14,56	56
824	3 366	127 010	37,74	566	2 846	115 655	40,84	205	356	4 853	13,65	53	164	6 502	39,64	57
1 419	4 472	191 399	42,80	839	3 522	171 733	48,78	496	800	13 002	16,24	84	150	6 664	44,48	58
1 368	4 504	210 318	46,69	784	3 687	194 091	52,85	500	632	11 678	18,48	84	186	4 549	24,49	59
1 700	6 002	297 914	49,64	1 020	5 109	276 332	54,08	603	782	15 595	19,94	77	110	5 967	54,23	60
1 055	3 962	187 135	47,24	660	3 279											

Kaufwerte für Bauland nach Baulandarten

Jahr	Bauland insgesamt				Baureifes Land				Rohbauland			
	Fälle	Fläche	Kaufsumme	Kaufwert	Fälle	Fläche	Kaufsumme	Kaufwert	Fälle	Fläche	Kaufsumme	Kaufwert
	Anzahl	1 000 m²	1 000 DM	DM/m²	Anzahl	1 000 m²	1 000 DM	DM/m²	Anzahl	1 000 m²	1 000 DM	DM/m²
Deutschland												
1992	121 353	317 195	15 566 712	49,08	90 706	131 449	11 095 086	84,41	21 464	131 314	2 810 674	21,40
1993	131 524	286 430	17 137 688	59,83	100 003	133 630	12 823 440	95,96	22 828	112 621	2 928 956	26,01
1994	131 846	246 263	17 134 173	69,58	101 510	119 591	13 019 290	108,86	21 793	88 298	2 711 829	30,71
1995	112 430	208 749	14 670 105	70,28	85 970	97 963	11 116 576	113,48	17 633	71 389	2 049 979	28,72
Früheres Bundesgebiet												
1962	151 702	230 898	2 664 862	11,54	85 968	94 760	1 405 089	14,83	55 492	109 252	1 038 264	9,50
1963	130 244	196 501	2 634 174	13,41	72 511	78 726	1 331 960	16,92	48 278	94 652	1 083 153	11,44
1964	134 577	200 252	2 853 535	14,25	77 851	83 933	1 549 134	18,46	47 981	88 814	1 076 347	12,12
1965	138 845	210 387	3 585 085	17,04	87 623	96 636	2 115 113	21,89	42 322	87 217	1 194 652	13,70
1966	117 304	158 153	2 993 581	18,93	76 700	80 123	1 891 606	23,61	32 752	59 529	869 608	14,61
1967	94 175	121 446	2 511 081	20,68	65 517	67 200	1 727 835	25,71	21 415	40 235	597 883	14,86
1968	101 614	132 999	2 995 177	22,52	72 367	73 961	2 098 402	28,37	21 224	40 992	651 372	15,89
1969	114 066	167 537	3 916 444	23,38	81 900	87 907	2 625 187	29,86	23 502	53 060	948 573	17,88
1970	119 965	174 792	4 420 403	25,29	86 498	96 159	2 955 612	30,74	25 254	53 575	1 049 841	19,60
1971	135 073	193 409	5 226 733	27,02	98 105	108 476	3 640 747	33,56	29 550	62 238	1 217 265	19,56
1972	136 013	202 782	6 368 712	31,41	96 612	110 803	4 457 122	40,23	31 764	66 676	1 503 000	22,54
1973	106 238	144 171	4 720 784	32,74	77 301	82 228	3 352 114	40,77	22 577	43 742	1 038 787	23,75
1974	94 236	112 648	3 569 678	31,69	69 657	65 472	2 641 399	40,34	17 581	30 851	684 896	22,20
1975	96 744	107 905	3 786 088	35,09	75 333	68 439	3 016 498	44,08	14 412	23 081	501 068	21,71
1976	102 908	111 156	4 444 391	39,98	81 261	74 034	3 613 188	48,80	14 462	23 512	591 121	25,14
1977	108 263	120 877	5 294 076	43,80	86 747	81 415	4 394 399	53,98	14 269	23 910	624 726	26,13
1978	117 771	146 796	6 837 500	46,58	94 270	93 883	5 624 802	59,91	15 838	29 565	847 008	28,65
1979	108 021	137 402	7 402 378	53,87	84 504	85 528	5 915 579	69,17	16 004	32 596	1 033 133	31,69
1980	97 624	118 365	7 389 197	62,43	76 221	74 122	6 078 796	82,01	13 865	27 225	895 046	32,88
1981	79 245	91 807	6 670 292	72,66	61 641	57 548	5 528 718	96,07	10 919	21 215	775 515	36,55
1982	78 765	79 858	6 627 542	82,99	58 643	49 982	5 573 579	111,51	9 636	16 512	707 472	42,85
1983	73 172	76 402	6 763 322	88,52	55 860	47 303	5 672 064	119,91	8 251	14 248	656 349	46,07
1984	66 245	68 501	6 009 241	87,72	49 247	41 125	5 015 325	121,95	6 960	11 893	536 238	45,09
1985	62 382	75 815	5 966 176	78,69	48 957	41 146	4 776 775	116,09	5 747	12 641	504 826	39,94
1986	62 200	72 148	6 060 760	84,00	49 511	40 536	4 907 574	121,07	5 298	9 747	437 233	44,86
1987	62 628	76 392	6 523 889	85,40	50 313	41 631	5 248 784	126,08	5 097	9 998	427 427	42,75
1988	70 681	85 568	7 551 592	88,25	57 370	47 337	6 046 945	127,74	5 654	10 323	506 359	49,05
1989	81 895	103 344	9 520 924	92,13	68 192	61 014	7 714 508	126,44	5 793	12 184	619 856	50,88
1990	86 709	118 348	10 561 240	89,24	71 378	65 812	8 172 866	124,19	6 590	16 435	938 036	57,08
1991	85 308	122 119	11 077 505	90,71	69 917	68 564	8 598 423	125,41	7 181	18 213	990 102	54,36
1992	92 329	124 853	11 734 342	93,99	78 062	75 692	9 579 426	126,56	7 224	18 904	1 025 787	54,26
1993	97 480	132 386	12 778 875	96,53	82 696	80 606	10 476 666	129,97	8 021	24 752	1 240 662	50,12
1994	94 934	127 555	12 555 329	98,43	79 452	76 500	10 201 256	133,35	9 297	29 817	1 372 670	46,04
1995	77 298	108 960	10 783 698	98,97	63 502	61 107	8 515 045	139,35	7 476	24 576	1 176 629	47,88
Neue Länder und Berlin - Ost												
1992	29 024	192 342	3 832 370	19,92	12 644	55 758	1 515 660	27,18	14 240	112 410	1 784 887	15,88
1993	34 044	154 045	4 358 812	28,30	17 307	53 024	2 346 773	44,26	14 807	87 869	1 688 293	19,21
1994	36 912	118 709	4 578 844	38,57	22 058	43 091	2 818 034	65,40	12 496	58 481	1 339 159	22,90
1995	35 132	99 789	3 886 407	38,95	22 468	36 856	2 601 531	70,59	10 157	46 813	873 350	18,66

im Zeitvergleich (Jahresergebnisse)

Sonstiges Bauland																Jahr
Insgesamt				Industrieland				Land für Verkehrszwecke				Freiflächen				
Fälle	Fläche	Kaufsumme	Kaufwert	Fälle	Fläche	Kaufsumme	Kaufwert	Fälle	Fläche	Kaufsumme	Kaufwert	Fälle	Fläche	Kaufsumme	Kaufwert	
Anzahl	1 000 m²	1 000 DM	DM/m²	Anzahl	1 000 m²	1 000 DM	DM/m²	Anzahl	1 000 m²	1 000 DM	DM/m²	Anzahl	1 000 m²	1 000 DM	DM/m²	
Deutschland																
9 183	54 431	1 660 952	30,51	6 138	46 170	1 554 686	33,67	2 412	5 833	60 478	10,37	633	2 429	45 789	18,85 1992
8 693	40 180	1 385 292	34,48	5 614	34 680	1 294 412	37,32	2 576	4 148	56 182	13,54	503	1 352	34 698	25,66 1993
8 543	38 374	1 403 054	36,56	5 508	32 764	1 303 522	39,79	2 614	4 549	63 411	13,94	421	1 062	36 120	34,03 1994
8 827	39 397	1 503 550	38,16	5 435	31 652	1 394 048	44,04	2 998	6 308	80 425	12,75	394	1 437	29 078	20,24 1995
Früheres Bundesgebiet																
10 242	26 887	221 509	8,24	2 811	15 559	142 788	9,18	5 676	6 806	52 831	7,76	1 755	4 522	25 890	5,73 1962
9 455	23 122	219 061	9,47	2 436	12 198	124 912	10,24	6 079	7 712	70 451	9,14	940	3 213	23 698	7,38 1963
8 745	27 505	228 054	8,29	2 356	15 255	131 216	8,60	5 695	7 716	61 117	7,92	694	4 534	35 721	7,88 1964
8 900	26 534	275 320	10,38	2 446	16 396	177 022	10,80	5 901	7 642	72 739	9,52	553	2 496	25 559	10,24 1965
7 852	18 501	232 368	12,56	1 866	10 645	150 153	14,11	5 503	5 509	62 118	11,28	483	2 347	20 097	8,56 1966
7 243	14 011	185 364	13,23	1 362	6 580	98 238	14,93	5 394	5 820	69 042	11,86	487	1 610	18 083	11,23 1967
8 023	18 047	245 402	13,60	1 810	9 481	146 622	15,47	5 664	6 700	78 924	11,78	549	1 866	19 856	10,64 1968
8 664	26 570	342 685	12,90	2 853	18 346	236 226	12,88	5 343	6 522	86 033	13,19	468	1 701	20 426	12,01 1969
8 213	25 059	414 950	16,56	2 824	17 240	295 512	17,14	4 896	6 199	97 815	15,78	493	1 620	21 623	13,35 1970
7 418	22 695	368 721	16,25	2 418	15 600	271 427	17,40	4 455	5 308	73 587	13,86	545	1 787	23 708	13,26 1971
7 637	25 303	408 590	16,15	2 367	14 978	269 958	18,02	4 661	8 348	106 117	12,71	609	1 977	32 515	16,45 1972
6 360	18 201	329 882	18,12	1 801	10 869	234 155	21,54	4 130	5 788	73 280	12,66	429	1 544	22 447	14,54 1973
6 998	16 325	243 383	14,91	1 349	7 758	143 978	18,56	4 737	6 172	76 085	12,33	912	2 394	23 320	9,74 1974
6 999	16 384	268 523	16,39	1 449	8 955	168 789	18,85	4 878	5 667	77 311	13,64	672	1 762	22 423	12,73 1975
7 185	13 610	240 082	17,64	1 535	7 037	142 173	20,20	5 050	5 116	72 617	14,19	600	1 457	25 293	17,36 1976
7 247	15 552	274 951	17,68	1 617	8 751	185 602	21,21	5 075	4 840	58 185	12,02	555	1 961	31 164	15,89 1977
7 663	23 348	365 690	15,66	1 977	17 279	277 443	16,06	5 053	4 546	57 362	12,62	633	1 522	30 885	20,29 1978
7 513	19 277	453 667	23,53	2 277	13 566	356 224	26,26	4 600	4 085	62 482	15,30	636	1 626	34 960	21,50 1979
7 538	17 019	415 355	24,41	2 190	12 282	331 886	27,02	4 869	3 503	52 890	15,10	479	1 233	30 579	24,79 1980
6 685	13 043	366 058	28,06	1 812	9 791	298 779	30,52	4 347	2 282	38 820	17,01	526	971	28 459	29,32 1981
10 486	13 363	346 491	25,93	1 929	8 073	260 159	32,23	8 058	4 350	66 355	15,25	499	940	19 977	21,24 1982
9 061	14 851	434 909	29,29	2 241	9 531	371 964	39,03	6 430	4 516	49 555	10,97	390	804	13 390	16,66 1983
10 038	15 483	457 677	29,56	2 424	9 092	354 404	38,98	7 198	5 498	73 992	13,46	416	893	29 281	32,78 1984
7 678	22 028	684 575	31,08	3 120	14 403	577 585	40,10	4 068	6 389	78 486	12,29	490	1 237	28 504	23,05 1985
7 391	21 866	715 953	32,74	3 502	15 919	628 599	39,49	3 475	4 944	61 069	12,35	414	1 003	26 286	26,20 1986
7 218	24 762	847 678	34,23	3 789	18 098	743 997	41,11	2 939	5 302	64 601	12,18	490	1 363	39 081	28,68 1987
7 657	27 907	998 289	35,77	4 632	22 898	923 853	40,35	2 377	3 435	41 664	12,13	648	1 574	32 772	20,82 1988
7 910	30 146	1 186 560	39,36	5 209	26 136	1 104 290	42,25	2 198	2 844	41 632	14,64	503	1 166	40 638	34,85 1989
8 741	36 101	1 450 338	40,17	5 535	29 840	1 357 740	45,50	2 491	4 734	58 900	12,44	715	1 527	33 698	22,07 1990
8 210	35 342	1 488 980	42,13	5 222	28 518	1 382 928	48,49	2 301	4 494	54 946	12,23	687	2 330	51 106	21,93 1991
7 043	30 257	1 129 129	37,32	4 473	24 631	1 045 583	42,45	2 034	4 521	46 925	10,38	536	1 105	36 621	33,15 1992
6 763	27 028	1 061 547	39,28	4 217	23 297	985 310	42,29	2 076	2 803	48 807	17,42	470	928	27 429	29,57 1993
6 185	21 238	981 404	46,21	3 736	17 556	897 944	51,15	2 099	2 954	54 403	18,42	350	727	29 057	39,96 1994
6 320	23 277	1 092 025	46,91	3 719	18 407	1 005 117	54,60	2 302	4 213	67 482	16,02	299	656	19 426	29,59 1995
Neue Länder und Berlin - Ost																
2 140	24 174	531 823	22,00	1 665	21 538	509 102	23,64	378	1 312	13 552	10,33	97	1 324	9 168	6,93 1992
1 930	13 152	323 746	24,62	1 397	11 383	309 102	27,16	500	1 345	7 375	5,48	33	424	7 269	17,13 1993
2 358	17 137	421 650	24,61	1 772	15 207	405 579	26,67	515	1 595	9 008	5,65	71	334	7 063	21,13 1994
2 507	16 120	411 525	25,53	1 716	13 245	388 931	29,36	696	2 095	12 943	6,18	95	780	9 652	12,37 1995

Gesetz über die Preisstatistik

Vom 9. August 1958

(BGBl. I S. 605)

Der Bundestag hat das folgende Gesetz beschlossen:

§ 1

Im Geltungsbereich dieses Gesetzes wird eine Preisstatistik als Bundesstatistik durchgeführt.

§ 2

Die Statistik erstreckt sich auf

1. Preise für land- und forstwirtschaftliche und gewerbliche Güter auf der Stufe der Erzeugung oder Gewinnung, der Be- und Verarbeitung, des Großhandels, des Einzelhandels und des Außenhandels,
2. Preise und Entgelte für Werk- und Dienstleistungen, soweit nicht in Nummer 3 genannt,
3. Preise und Entgelte für Verkehrsleistungen sowie Entgelte für die Vercharterung von Schiffen,
4. Mieten und Pachten für Räume und Grundstücke,
5. Preise für Grundstücke.

§ 3

(1) Die Statistik nach § 2 Nr. 1 erfaßt die Preise für nach Art, Sorte, Qualität und Handelsbedingungen bezeichnete Güter.

(2) Auskunftspflichtig sind die landwirtschaftlichen, forstwirtschaftlichen und gewerblichen Unternehmen, Behörden und Einrichtungen. Die Erhebungen werden bei höchstens 25 000 Auskunftspflichtigen durchgeführt.

§ 4

(1) Die Statistik nach § 2 Nr. 2 erfaßt die Preise und Entgelte für nach Arten und Merkmalen bezeichnete Werk- und Dienstleistungen.

(2) Auskunftspflichtig sind die Unternehmen und selbständig tätigen Personen des Werk- und Dienstleistungsbereichs sowie Behörden und Einrichtungen. Die Erhebungen werden bei höchstens 10 000 Auskunftspflichtigen durchgeführt.

§ 5

(1) Die Statistik nach § 2 Nr. 3 erfaßt die Preise und Entgelte für nach Arten und Merkmalen bezeichnete Leistungen und Nebenleistungen im Verkehr sowie die Entgelte für die Vercharterung von nach Arten bezeichneten Schiffen.

(2) Auskunftspflichtig sind die Unternehmen und selbständig tätigen Personen, die Verkehrsleistungen erbringen oder vermitteln oder - in Fällen der Einfuhr von Gütern - in Anspruch nehmen, Schiffsmieten bezahlen oder erhalten sowie Behörden und Einrichtungen des Verkehrswesens.

§ 6

(1) Die Statistik nach § 2 Nr. 4 erfaßt

1. die Mieten und Pachten einschließlich Umlagen und Zuschläge für nach Arten und Merkmalen bezeichneten Wohnraum und Gewerberaum,
2. die Mieten und Pachten für nach Arten und Merkmalen bezeichnete Grundstücke.

(2) Auskunftspflichtig sind die Vertragsparteien. Die Erhebungen werden bei höchstens 25 000 Auskunftspflichtigen durchgeführt.

§ 7

(1) Die Statistik nach § 2 Nr. 5 erfaßt die Preise für nach Arten und Merkmalen bezeichnete Grundstücke.

(2) Auskunftspflichtig sind die Finanzämter.

Für die Statistik der „Kaufwerte für Bauland“ zutreffend; nachfolgende Gesetzesänderungen bleiben ohne Einfluß auf diese Passagen.

§ 8

(1) Die Erhebungen nach §§ 3 bis 7 finden monatlich statt.

(2) Bei lebenswichtigen Gütern oder Dienstleistungen können die Erhebungen in kürzeren Zeitabständen durchgeführt werden, soweit wirtschaftspolitische Gründe es zwingend erfordern.

(3) Bei Gütern oder Dienstleistungen, bei denen Preisveränderungen nur in längeren Zeitabständen aufzutreten pflegen, können die Erhebungen in größeren Zeitabständen durchgeführt werden.

(4) Die Bundesregierung bestimmt durch Rechtsverordnung, welche nicht der Zustimmung des Bundesrates bedarf, die Durchführung der Erhebungen nach den Absätzen 2 und 3.

§ 9

(1) Die Statistik wird hinsichtlich der Preise für Leistungen des Post- und Fernmeldewesens, für Verkehrsleistungen der Eisenbahnen und der Preise und Entgelte für Seeverkehrsleistungen sowie hinsichtlich der Entgelte für die Vercharterung von Schiffen vom Statistischen Bundesamt erhoben und aufbereitet, soweit nicht die Bundesregierung gemäß § 9 Abs. 2 des Gesetzes über die Statistik für Bundeszwecke (StatGes) vom 3. September 1953 (Bundesgesetzbl. I S. 1314) etwas anderes bestimmt.

(2) Absatz 1 gilt hinsichtlich der Preise für Verkehrsleistungen der Eisenbahn nicht im Land Berlin.

§ 10

Dieses Gesetz gilt nach Maßgabe des § 13 Abs. 1 des Dritten Überleitungsgesetzes vom 4. Januar 1952 (Bundesgesetzbl. I S. 1) auch im Land Berlin. Rechtsverordnungen, die auf Grund dieses Gesetzes erlassen werden, gelten im Land Berlin nach § 14 des Dritten Überleitungsgesetzes.

§ 11

Dieses Gesetz gilt im Saarland von dem Zeitpunkt an, zu dem das Gesetz über die Statistik für Bundeszwecke vom 3. September 1953 (Bundesgesetzbl. I S. 1314) im Saarland in Kraft tritt.

§ 12

Dieses Gesetz tritt am Tage nach seiner Verkündung in Kraft.

Die verfassungsmäßigen Rechte des Bundesrates sind gewahrt.

Das vorstehende Gesetz wird hiermit verkündet.

Bonn, den 9. August 1958

Der Bundespräsident

Theodor Heuss

Der Stellvertreter des Bundeskanzlers

Ludwig Erhard

Der Bundesminister für Wirtschaft

Ludwig Erhard

Fachserie 17: Preise

Reihe 1: Preisindizes für die Land- und Forstwirtschaft

Der etwa 8 Wochen nach dem Berichtsmonat erscheinende *Monatsbericht* enthält Angaben über Erzeugerpreise landwirtschaftlicher und forstwirtschaftlicher Produkte sowie über Einkaufspreise landwirtschaftlicher Betriebsmittel. Im *Jahresbericht* sind zu allen Veröffentlichungspositionen die Indexzahlen für einen mehrjährigen Zeitraum aufgeführt.

Zur Berechnung des Index der Erzeugerpreise landwirtschaftlicher Produkte werden ca. 1 600 Preisreihen für 240 Waren, beim Index der Erzeugerpreise forstwirtschaftlicher Produkte aus den Staatsforsten ca. 900 Preisreihen für 99 Waren und beim Index der Einkaufspreise landwirtschaftlicher Betriebsmittel ca. 6 100 Preisreihen für 196 Waren und Leistungen herangezogen.

Reihe 2: Preise und Preisindizes für gewerbliche Produkte (Erzeugerpreise)

In dem etwa 4 Wochen nach dem Berichtszeitraum vorliegenden *Monatsbericht* sind Angaben über Erzeugerpreise im Inlandsabsatz für rd. 950 Positionen nach dem „Systematischen Güterverzeichnis für Produktionsstatistiken“ – für ausgewählte Gütergruppen einschl. des Auslandsabsatzes – enthalten. Im *Jahresbericht* werden überwiegend Vergleichsdaten zurückliegender Jahre veröffentlicht. Zur Berechnung der Indizes werden ca. 13 500 Preisreihen für rd. 2 250 Waren verwendet.

Reihe 2.S.2: Index der Erzeugerpreise gewerblicher Produkte - Lange Reihen auf Basis 1991 -

Dieser Sonderband enthält neben ausführlichen methodischen Informationen auch Hinweise zum Berechnen langer Reihen und zum Rechnen mit Preisgleichklauseln Jahresindizes auf der Basis 1991 (=100), die vielfach bis 1949 und für 1938 zurückgerechnet wurden. Die Darstellung der Monatsindizes reicht von 1976 bis 1990.

Reihe 3: Preisindex für den Wareneingang des Produzierenden Gewerbes

Erfasst werden Einkaufspreise der vom Produzierenden Gewerbe bezogenen Rohstoffe und Zwischenprodukte inländischer und ausländischer Herkunft. Der ca. 7 Wochen nach dem Berichtszeitraum verfügbare *Monatsbericht* enthält nach der Herkunft, dem Bearbeitungsgrad sowie dem vorwiegenden Verwendungsbereich gegliederte Indizes. Im *Jahresbericht* werden bei gleicher fachlicher Gliederung wie im Monatsbericht umfangreichere Zeitreihen für mehrere Jahre gebracht.

Reihe 4: Meßzahlen für Bauleistungspreise und Preisindizes für Bauwerke

Für die Monate Februar, Mai, August und November werden neben einem vierteljährlichen Eilbericht mit den wichtigsten Eckdaten ausführliche *Vierteljahresberichte* herausgegeben. Die Nachweisungen enthalten Preisindizes für den Neubau von Wohngebäuden, Nichtwohngebäuden und Sonstigen Bauwerken, für Einfamilien-Fertighäuser sowie für die Instandhaltung von Wohngebäuden. Den Indexberechnungen liegen rd. 35 000 Preisreihen für 220 Bauleistungen zugrunde.

Reihe 5: Kaufwerte für Bauland

Angaben zu Baulandveräußerungen wie Fälle, Flächen, Kaufsummen werden vierteljährlich nach Baugebieten, Baulandarten sowie Gemeindegroßenklassen für Bund und Länder veröffentlicht. Der *Jahresbericht* ist zusätzlich u.a. nach Veräußerern und Erwerbern aufgegliedert und enthält die Ergebnisse ausgewählter Städte.

Reihe 6: Index der Großhandelsverkaufspreise

Der etwa 4 Wochen nach dem Berichtszeitraum erscheinende *Monatsbericht* zeigt die Entwicklung der bei Großhandelsunternehmen und -märkten ermittelten Verkaufspreise im Inlandsabsatz in institutioneller Gliederung nach 89 Wirtschaftsklassen sowie in zwei warensystematischen Gliederungen nach rund 540 Warengruppen und Warenarten. Im *Jahresbericht* werden langfristige Übersichten veröffentlicht. In die Berechnung des Index werden ca. 6 740 Preisreihen für rund 1 080 Waren einbezogen.

Reihe 7: Preisindizes für die Lebenshaltung

Preisindizes für die Lebenshaltung aller privaten Haushalte werden für Deutschland insgesamt, das frühere Bundesgebiet und die neuen Länder und Berlin-Ost veröffentlicht. Für das frühere Bundesgebiet und die neuen

Länder werden zusätzlich jeweils Verbraucherpreisindizes für drei eng (aber in West und Ost unterschiedlich) abgegrenzte Haushaltstypen berechnet. Preisindizes für den Einzelhandel werden nur noch für Deutschland insgesamt bereitgestellt.

Während ein etwa 14 Tage nach dem Berichtszeitraum erscheinender *monatlicher Eilbericht* ausgewählte Eckdaten der Lebenshaltungsindizes und des Index der Einzelhandelspreise enthält, sind im *Monatsbericht* weitaus umfangreichere Nachweisungen veröffentlicht. Außer den verschiedenen Indizes, die in tiefer fachlicher Gliederung dargeboten werden, enthält der Monatsbericht aktuelle Meßzahlen für rd. 630 Güter der Lebenshaltung. Ausführliche Ergebnisse in tiefer fachlicher Gliederung ab Januar 1991 enthält der *Jahresbericht*.

Reihe 7.S.1: Preisindizes für die Lebenshaltung - Lange Reihen -

In diesem Sonderbeitrag werden lange Reihen (z.T. zurück bis 1948) des Preisindex für die Lebenshaltung veröffentlicht.

Reihe 8: Preisindizes für die Ein- und Ausfuhr

Im *Monatsbericht*, der etwa 6 Wochen nach dem Berichtszeitraum vorliegt, werden der Einfuhrpreisindex für etwa 650, der Ausfuhrpreisindex für etwa 570 Warengruppen und Waren sowie die Terms of Trade veröffentlicht. Der *Jahresbericht* bringt langfristige Übersichten. Für die Berechnung des Einfuhrpreisindex werden ca. 7 650 Preisrepräsentanten, für den Ausfuhrpreisindex 7 100 herangezogen.

Reihe 9: Preise und Preisindizes für Verkehr und Nachrichtenübermittlung

Der *Jahresbericht* enthält Angaben über Eisenbahnfahrpreise, Flugpreise und Frachtsätze des Luftverkehrs und der Spedition; ferner werden Indizes der Seefrachtraten und Preisindizes für Post-, Postbank- und Telekommunikationsdienstleistungen nachgewiesen.

Reihe 10: Internationaler Vergleich der Preise für die Lebenshaltung

Die Verbrauchergeldparitäten sowie Devisenkurse werden in einem etwa 4 Wochen nach dem Berichtszeitraum erscheinenden *Monatsbericht* und einem *Jahresbericht* veröffentlicht; letzterer enthält umfangreichere Nachweisungen sowie längerfristige Zeitreihen. Verbrauchergeldparitäten werden monatlich für ca. 40 Länder dargestellt.

Reihe 11: Preise und Preisindizes im Ausland

Der etwa 6 Wochen nach dem Berichtszeitraum erscheinende *Monatsbericht* enthält neben Angaben von Preisindizes für die Lebenshaltung (z.Z. für mehr als 80 Länder), für Erzeugnisse des Großhandels und der gewerblichen Produktion sowie für Baustoffe und Bauwerke auch absolute Preise für Welthandels Güter in Originalwährung. Im *Jahresbericht* werden außerdem umfassende Informationen über Verbraucherpreise (für rd. 80 Länder) nachgewiesen.

Klassifikationen

Klassifikation der Wirtschaftszweige mit Erläuterungen, Ausgabe 1993
Systematik der Wirtschaftszweige mit Erläuterungen, Ausgabe 1979
Systematisches Güterverzeichnis für Produktionsstatistiken, Ausgaben 1982 und 1989
Systematik der Einnahmen und Ausgaben der privaten Haushalte, Ausgabe 1983
Systematik der Bauwerke, Ausgabe 1978
Warenverzeichnis für die Binnenhandelsstatistik, Ausgabe 1978



Statistisches Bundesamt
Gustav-Stresemann-Ring 11
65189 Wiesbaden

Veröffentlichungen und Prospekte sind durch den Verlag METZLER-POESCHEL, Verlagsauslieferung SFG – Servicecenter Fachverlage GmbH, Postfach 43 43, 72774 Reutlingen, erhältlich.