

Statistisches Bundesamt

Preise

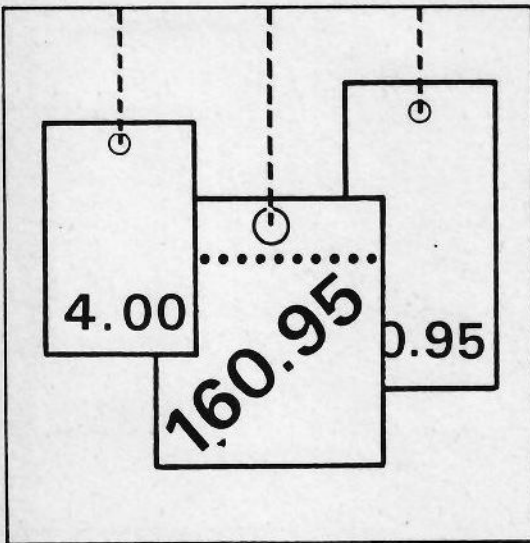

Fachserie 17

Reihe 5

Kaufwerte für Bauland

3. Vierteljahr 1996

Statistisches Bundesamt
Bibliothek · Dokumentation · Arch

**METZLER
POESCHEL**



Weitere Informationen zu dieser Veröffentlichung können direkt beim Statistischen Bundesamt, Zweigstelle Berlin, erfragt werden:
Gruppe IX B, Telefon: 0 30 / 2324 - 64 84 oder Fax: 0 30 / 23 24 64 00

STATIS-BUND

Im Statistischen Informationssystem des Bundes (STATIS-BUND) sind rund 1,5 Mill. ausgewählte statistische Zeitreihen gespeichert. Alle Zeitreihen können via Mailbox, auf Diskette oder Magnetband bezogen werden. Damit können eigene Auswertungen durchgeführt werden.

Hinweise zu den im STATIS-BUND gespeicherten Zeitreihen über flächengewogene durchschnittliche Kaufwerte für Bauland befinden sich auf Seite 3 dieser Veröffentlichung.

Fachliche Beratung: 06 11 / 75 - 27 16 und 22 56.

Mailbox: 06 11 / 75- 29 20 · Technische Rückfragen: 06 11 / 75 - 32 84.

T-ONLINE / BILDSCHIRMTEXT

Ausgewählte Tabellen und Grafiken bietet das Statistische Bundesamt über T-ONLINE / BILDSCHIRMTEXT an. Die Informationsseiten sind in T-ONLINE mit * 48484# abrufbar, ebenso wie die Bestellung von Veröffentlichungen und die Übermittlung von Anfragen.

Herausgeber: Statistisches Bundesamt, Wiesbaden



Informationen: Statistisches Bundesamt
Allgemeiner Auskunftsdienst
65180 Wiesbaden
● Telefon: 06 11 / 75 - 24 05
● Telefax: 06 11 / 75 33 30
● T-Online (Btx): * 48484#
● Internet: <http://www.statistik-bund.de>

Zweigstelle Berlin
Postfach 276, 10124 Berlin
● Telefon: 030 / 23 24 68 66
● Telefax: 030 / 23 24 68 72

Verlag: Metzler-Poeschel, Stuttgart

Verlagsauslieferung: Hermann Leins GmbH & Co. KG
Postfach 11 52
72125 Kusterdingen
Telefon: 0 70 71 / 93 53 50
Telefax: 0 70 71 / 3 36 53

Erscheinungsfolge: vierteljährlich

Erschienen im März 1997

Preis: DM 9,70

Bestellnummer: 2170500-96323

© Statistisches Bundesamt, Wiesbaden 1997

Alle Rechte vorbehalten. Es ist insbesondere nicht gestattet, ohne ausdrückliche Genehmigung des Statistischen Bundesamtes diese Veröffentlichung oder Teile daraus für gewerbliche Zwecke zu übersetzen, zu vervielfältigen, auf Mikrofilm/-fiche zu verfilmen oder in elektronische Systeme einzuspeichern.

Recyclingpapier aus 100 % Altpapier.

Inhalt

	Seite
Textteil	
1 Allgemeine und methodische Erläuterungen	4
1.1 Rechtsgrundlage	4
1.2 Geschichtlicher Rückblick	4
1.3 Erhebungsweg	4
1.4 Umfang der Aufbereitung	4
1.5 Methodische Hinweise	4
1.6 Veröffentlichungen	5
2 Ergebnisse	6
3 Schaubilder	8
Tabellenteil	
1 Kaufwerte für Bauland 3. Vj. 1996 nach Baulandarten, Ländern und Gemeindegrößenklassen	10
2 Kaufwerte für Bauland 3. Vj. 1996 nach Baulandarten, Ländern und Baugebieten	19
Anhang	
Kaufwerte für Bauland nach Baulandarten im Zeitvergleich	26
Rechtsgrundlage	32

Gebietsstand

Die Angaben für **Deutschland** beziehen sich auf die Bundesrepublik Deutschland nach dem Gebietsstand seit dem 3.10.1990.

Die Angaben für das **frühere Bundesgebiet** beziehen sich auf die Bundesrepublik Deutschland nach dem Gebietsstand bis zum 3.10.1990; sie schließen Berlin-West ein.

Die Angaben für die **neuen Länder und Berlin-Ost** beziehen sich auf die Länder Brandenburg, Mecklenburg-Vorpommern, Sachsen, Sachsen-Anhalt, Thüringen sowie auf Berlin-Ost.

Zeichenerklärung

0	=	weniger als 500 m ² bzw. 500 DM jedoch mehr als nichts	A	=	Zahl der Fälle
.	=	Zahlenwert unbekannt oder geheimzuhalten bzw. nicht vorhanden	B	=	Fläche in 1 000 m ²
		Hinweis: Die geheimzuhaltenden Zahlen sind in den Summenangaben enthalten	C	=	Kaufsumme in 1 000 DM
			D	=	Durchschnittlicher Kaufwert in DM/m ²
			E	=	Niedrigster Kaufwert in DM/m ²
			F	=	Höchster Kaufwert in DM/m ²

Abkürzungen

BGBI.	=	Bundesgesetzblatt
RStBl.	=	Reichssteuerblatt
Vj.	=	Vierteljahr

Maßeinheiten

Mill.	=	Million
m ²	=	Quadratmeter
ha	=	Hektar

STATIS-BUND

Angaben zur Statistik der Kaufwerte für Bauland sind in folgenden STATIS-BUND Segmenten enthalten:

Vierteljahresergebnisse:	Deutschland	1364
	Früheres Bundesgebiet	601
	Neue Länder und Berlin-Ost	1367
Jahresergebnisse:	Deutschland	1365, 1379
	Früheres Bundesgebiet	602, 1164
	Neue Länder und Berlin-Ost	1368, 1380

Erläuterungen

1 Allgemeine und methodische Erläuterungen

1.1 Rechtsgrundlage

Das Gesetz über die Preisstatistik¹⁾ sieht in § 2 Nr. 5 und § 7 die Erhebung von Preisen für Grundstücke vor. Die Erfassung der bebauten Grundstücke wurde zunächst zurückgestellt und mit der Erhebung der Kauffälle von unbebautem Bauland innerhalb der Baugebiete der Gemeinden durch die Statistischen Ämter der Länder bei den auskunftspflichtigen Finanzämtern ab 3. Vierteljahr 1961 als Statistik der Baulandpreise begonnen. Diese wird seit 1974 um die Statistik der durchschnittlichen Kaufwerte für landwirtschaftlichen Grundbesitz ergänzt, deren Ergebnisse in der Fachserie 3, Reihe 2.4 (Kennziffer 2030240) veröffentlicht werden.

1.2 Geschichtlicher Rückblick

Voraussetzung für den Beginn dieser Statistik war die Aufhebung der Preisbindung für unbebaute Grundstücke - sie bestand seit dem 26. November 1936 - mit Wirkung vom 29. Oktober 1960 durch das Bundesbaugesetz.²⁾

Als Vorläuferin dieser Statistik können die in den Vierteljahresheften zur Statistik des Deutschen Reichs vom Statistischen Reichsamt veröffentlichten Ergebnisse über den Grundbesitzwechsel in etwa 50 Groß- und Mittelstädten für 1927 bis 1938 angesehen werden. Siehe außerdem "Hamburg in Zahlen", Sonderheft 1, Jahrgang 1963, mit Baulandpreisen in Hamburg 1903 bis 1937 und 1955 bis 1962.

Seit 1992 werden durch die Einbeziehung der neuen Bundesländer und von Berlin-Ost in diese Statistik gesamtdeutsche Ergebnisse (nach dem Gebietsstand seit dem 03.10.1990) ermittelt.

1.3 Erhebungsweg

Die Finanzämter erhalten durch die Veräußerungsanzeigen der Gerichte, Behörden und Notare gem. § 18 des Grunderwerbsteuergesetzes³⁾, denen jeweils eine Abschrift der beurkundeten Kaufverträge usw. beizufügen ist, Kenntnis von den Grundstücksverkäufen.

Die Grunderwerbsteuerstelle des Finanzamtes leitet eine Durchschrift der Veräußerungsanzeigen der Bewertungsstelle des Finanzamtes zur steuerlichen Auswertung und Aufnahme in die Kaufpreissammlung zu. Diese Veräußerungsanzeigen bilden die formalen Unterlagen für die Statistik der Kaufwerte für Bauland.

Die Bewertungsstelle füllt für den Kauffall eines unbebauten Grundstücks einen Erhebungsvordruck mit bundeseinheitlichen Merkmalen aus, der dem jeweiligen Statistischen Landesamt übersandt wird. Die Ausfüllung der Erhebungsvordrucke erfolgt nach den Grundsätzen der Richtlinien für die Finanzämter zur Ermittlung der Bodenwerte "Bodenwert-Richtlinien" - herausgegeben vom Bundesminister der Finanzen, Bonn 1957 - und anhand der Bauleitpläne und Bebauungspläne, die den Finanzämtern von den Gemeinden zur Verfügung gestellt werden. In einigen Bundesländern, wie z.B. im Freistaat Thüringen, erhält das Statistische Landesamt die erforderlichen Informationen für die Kaufwerteermittlung von den Geschäftsstellen der Gutachterausschüsse für Grundstückswerte; die ihre Tätigkeit nach dem Baugesetzbuch²⁾ durchführen.

1.4 Umfang der Aufbereitung

Die Aufbereitung erfolgt vierteljährlich und jährlich. Die Bearbeitung einzelner Kauffälle bei den Finanzämtern kann sich durch Rückfragen für die Einheitswertfeststellung verzögern; daher können die vierteljährlich veröffentlichten Zahlen von den insgesamt getätigten Verkäufen nach unten abweichen. Die Jahreszahlen können wegen der in ihnen enthaltenen Nachmeldungen größer als die Summe aus den Kauffällen der vier Quartale sein.

1.5 Methodische Hinweise

Die Methoden dieser Statistik wurden in "Wirtschaft und Statistik" Heft 8 und 11/1962 sowie in den Vierteljahresberichten der früheren Fachserie M, Reihe 5/II, 3.4./61 und 1.2./62, 3.4./62 und Jahr 62 dargestellt.

Bis 1964 enthalten die Veröffentlichungen die Anzahl der Fälle, Flächen in 1 000 m² sowie flächengewogene Durchschnittswerte nach verschiedenen Gliederungsmerkmalen.

Ab 1965 werden auch die Kaufsummen in 1 000 DM für die aufgeführten fünf Baulandarten veröffentlicht.

Die Statistik der Kaufwerte für Bauland hat die Verkäufe von unbebauten Grundstücken mit einer Größe von 100 m² und mehr zum Gegenstand, soweit sie in den Baugebieten der Gemeinden des Bundesgebietes liegen und somit Bauland-eigenschaft besitzen.

In dieser Statistik wird nach folgenden Baulandarten unterschieden:

- **Baureifes Land** sind Flächen, die nach öffentlich-rechtlichen Vorschriften baulich nutzbar sind.⁴⁾ Dazu gehören Grundstücke oder Grundstücksteile, die von der Gemeinde für die

1) Gesetz über die Preisstatistik vom 9. August 1958 (BGBl. I S. 605), zuletzt geändert durch Artikel 1 der Verordnung vom 26. März 1991 (BGBl. I S. 846).

2) Bundesbaugesetz vom 23. Juni 1960 (BGBl. I S. 341); Neufassung als Baugesetzbuch (BauGB) in der Fassung der Bekanntmachung vom 8. Dezember 1986 (BGBl. I S. 2253), zuletzt geändert durch Artikel 24 des Gesetzes vom 20. Dezember 1996 (BGBl. I S. 2049).

3) Grunderwerbsteuergesetz (GrEStG 1983) vom 17. Dezember 1982 (BGBl. I S. 1777), zuletzt geändert durch Artikel 7 des Gesetzes vom 20. Dezember 1996 (BGBl. I S. 2049).

4) Verordnung über Grundsätze für die Ermittlung der Verkehrswerte von Grundstücken (WertV) vom 6. Dezember 1988 (BGBl. I S. 2209).

Bebauung vorgesehen sind, bei denen die baurechtlichen Voraussetzungen für die Bebauung vorliegen und deren Erschließungsgrad die sofortige Bebauung gestattet. Es liegt im allgemeinen an endgültig oder vorläufig ausgebauten Straßen und ist in der Regel bereits in passende Bauparzellen eingeteilt. Es fallen hierunter in erster Linie Baulücken und der städtebautechnisch aufgeschlossene Grundbesitz, der mitunter nur eine geringe oder keine Bebauung zeigt. Auch ein Trenngrundstück ist baureifes Land, wenn es durch Hinzunahme eines Nachbargrundstücks bebaut werden kann.

- **Rohbauland** sind Flächen, die nach den §§ 30,33 und 34 des Baugesetzbuches für eine bauliche Nutzung bestimmt sind, deren Erschließung aber noch nicht gesichert ist oder die nach Lage, Form oder Größe für eine bauliche Nutzung unzureichend gestaltet sind.⁴⁾

Das Rohbauland ist im allgemeinen eine Vorstufe für die übrigen Arten der unbebauten Grundstücke, insbesondere für das baureife Land. Es nimmt bei fortschreitender Entwicklung je nach seinem späteren Verwendungszweck die Eigenschaft einer dieser Arten an. Als Rohbauland sind in der Regel größere, unaufgeschlossene Grundstücksflächen anzusehen, die die Eigenschaft als land- und forstwirtschaftliches Vermögen verloren haben, selbst wenn sie noch land- und forstwirtschaftlich genutzt werden. Dabei ist es gleichgültig, ob das Gelände parzelliert ist oder nicht.

- **Sonstiges Bauland** kann seinem Charakter nach baureifes Land wie auch Rohbauland sein, unterscheidet sich aber von beiden durch seine feststehende bisherige Nutzung.

Zum sonstigen Bauland gehören Industrieland, Land für Verkehrszwecke und Freiflächen.

Als **Industrieland** gelten unbebaute Grundstücke, die als Lager- und Arbeitsplätze bereits einem Gewerbe dienen oder zur Erweiterung eines Betriebes vorrätig gehalten werden, sowie Flächen, die nach der Verkehrsauffassung und den örtlichen Gegebenheiten Gelände für Industriebetriebe sind oder dafür vorgesehen sind.

Land für Verkehrszwecke ist Gelände, das Straßen, Parkplätzen, Flugplätzen, Eisenbahnen und ähnlichen Zwecken dient oder dafür vorgesehen ist. Straßenland, das gewerblich genutzt wird (z.B. zur Aufstellung von Zeitungskiosken und Verkaufsständen usw.), soll wie baureifes Land behandelt werden. (Reichsfinanzhof-Urteil vom 19. Januar 1939 - RStBl. 1939 S. 596).

Als **Freiflächen** gelten unbebaute Grundstücke, die als Gartenanlagen, Spielplätze, Erholungsplätze aus Gründen der Volksgesundheit oder Volkserholung dem öffentlichen Gebrauch dienen oder als solche ausgewiesen sind. Welche Flächen im einzelnen als Freiflächen ausgewiesen sind, ist bei der Gemeinde zu erfragen. Werden Flächen, die bisher zu einem land- und forstwirtschaftlichen Betrieb gehörten, als Freiflächen ausgewiesen, aber weiter land- und forstwirtschaftlich

genutzt, so sind diese Flächen als land- und forstwirtschaftliches Vermögen anzusehen.

Die Ergebnisse der Statistik der Kaufwerte für Bauland sind hinsichtlich der Zahl der Abschlüsse, der veräußerten Flächen und der Kaufsummen summarische Zusammenfassungen und hinsichtlich der Quadratmeterpreise flächengewogene Durchschnitte. Kaufsummen und Durchschnittswerte schließen ggf. Beträge für die Grundstücksererschließung, Aufwuchs u.dgl. ein, nicht aber die Grunderwerbnebenkosten (Vermessungskosten, Makler-, Notariats- und Gerichtsgebühren, Grunderwerbsteuer u.a.).

Die ausgewiesenen Durchschnittswerte sind für einen zeitlichen Vergleich nur bedingt verwendbar, weil die statistischen Massen, aus denen sie ermittelt werden, sich in jedem Vierteljahr bzw. Jahr aus anders gearteten Einzelfällen zusammensetzen können. Die Statistik der Kaufwerte für Bauland hat daher mehr den Charakter einer Grundeigentumswechselstatistik, mit der durchschnittliche Verkaufswerte ermittelt werden, als den einer echten Preisstatistik. Aus diesem Grund werden auch keine prozentualen Veränderungen veröffentlicht.

Da es sehr schwierig ist, die einzelnen Baugrundstücke nach Standort, Lage, Beschaffenheit und Nutzungsmöglichkeiten eindeutig abzugrenzen, empfiehlt es sich, - für die Beurteilung von Einzelfällen - die von den Gutachterausschüssen (§§ 192 ff BauGB) festgestellten "Richtwerte", bei denen die ursprünglichen Kaufwerte nach gewissen Gesichtspunkten zur besseren Vergleichbarkeit abgeändert wurden, zum Vergleich heranzuziehen. Der Sitz der Gutachterausschüsse ist durch Rechtsverordnung der Länder festgelegt und kann bei den kreisfreien Städten oder Landkreisen erfragt werden.

Bei der Zahl der Kauffälle muß in einigen Orten von Untererfassungen ausgegangen werden; deshalb sind Vergleiche der Zahl der Kauffälle nur bedingt möglich.

1.6 Veröffentlichungen

Die Ergebnisse der Statistik der Kaufwerte für Bauland erscheinen in den Vierteljahres- und Jahresheften der Fachserie 17, Preise, Reihe 5 "Kaufwerte für Bauland".

Diese Veröffentlichungen des Statistischen Bundesamtes können vom

Verlag Metzler - Poeschel
Verlagsauslieferung H. Leins GmbH & Co. KG
Postfach 11 52
72125 Kusterdingen
Telefon: 0 70 71/93 53 50
Telex: 7 262 891 mepo d

oder über den Buchhandel bezogen werden.

4) Verordnung über Grundsätze für die Ermittlung der Verkehrswerte von Grundstücken (WertV) vom 6. Dezember 1988 (BGBl. I S. 2209).

2 Ergebnisse für das 3. Vierteljahr 1996

Für das dritte Vierteljahr 1996 wurden in Deutschland 24 544 Baulandkäufe gemeldet. Dabei wechselten 3 873 ha Bauland den Besitzer. Im Durchschnitt der erfaßten Baulandarten betrug der Kaufwert je Quadratmeter 76,16 DM.

Zwischen dem früheren Bundesgebiet und den neuen Ländern und Berlin-Ost bestanden hinsichtlich der erzielten Kaufwerte und der Kaufgewohnheiten z. T. erhebliche Unterschiede. Während in den neuen Ländern und Berlin-Ost je Kauffall 2 149 m² Bauland veräußert wurden, waren es im früheren Bundesgebiet 1 314 m².

Im früheren Bundesgebiet kostete der Quadratmeter Bauland im Durchschnitt 93,95 DM, in den neuen Ländern war er mit 52,61 DM mehr als 40% billiger. Diese Differenz ist u.a. dadurch beeinflusst, daß der Anteil des verkauften höherwertigen baureifen Landes an der Gesamtfläche im früheren Bundesgebiet mit 61 Prozent deutlich höher lag als in den neuen Ländern und Berlin-Ost mit 45 Prozent.

Der durchschnittliche Kaufwert für baureifes Land betrug im früheren Bundesgebiet 129,55 DM je m², in den neuen Ländern und Berlin-Ost 83,42 DM. Einfluß auf diese unterschiedlichen Werte hatte u.a., daß in den neuen Ländern und Berlin-Ost 37 % des baureifen Landes in ländlichen Gebieten (Gemeinden unter 2 000 Einwohner) verkauft wurde, während im früheren Bundesgebiet 52 % der verkauften Fläche in Gemeinden mit 5 000 bis unter 50 000 Einwohner lag.

Auch bei Rohbauland bestanden ähnliche Kaufwertdifferenzen. Während der Quadratmeter im früheren Bundesgebiet durchschnittlich 38,20 DM kostete, waren es in den neuen Ländern und Berlin-Ost 21,97 DM. Auch bei dieser Baulandart überwiegt in den neuen Ländern der Verkauf in kleinen Gemeinden.

Bei der Gliederung der Kaufwerte nach Arten von Baugebieten gibt es sowohl für das frühere Bundesgebiet als auch die neuen Länder und Berlin-Ost ähnliche Tendenzen bei Unterschieden im Preisniveau. Die höchsten durchschnittlichen Kaufwerte werden jeweils in Geschäftsgebieten und Wohngebieten erzielt, während sie in Industriegebieten und im Dorfgebiet deutlich darunter liegen.

Baulandveräußerungen im 3. Vj. 1996 nach ausgewählten Baulandarten, Gemeindegrößenklassen und Baugebieten

Gemeindegrößen- klassen von ... bis unter ... Einwohner ----- Baugebiet	Fälle	Baulandarten									
		Insgesamt			Baureifes Land			Rohbauland			Sonstiges Bauland
		Fläche	Umsatz	Kaufwert	Flächen- anteil 1)	Umsatz- anteil 1)	Kaufwert	Flächen- anteil 1)	Umsatz- anteil 1)	Kaufwert	Kaufwert
	Anzahl	ha	Mill. DM	DM/m²	%	%	DM/m²	%	%	DM/m²	DM/m²

Deutschland

Insgesamt	24 544	3 873	2 950	76,16	53,8	80,0	113,11	23,0	8,9	29,53	36,58
-----------	--------	-------	-------	-------	------	------	--------	------	-----	-------	-------

nach Gemeindegrößenklassen

unter 10 000	14 124	2 166	1 178	54,38	54,0	79,5	80,03	28,0	12,3	23,99	24,63
10 000 - 100 000	9 071	1 400	1 248	89,13	53,7	81,6	135,59	16,3	7,1	38,93	33,38
100 000 und mehr	1 349	308	524	170,52	53,3	77,0	246,35	19,2	5,6	50,21	107,52

nach Baugebieten

Wohngebiet	15 298	1 589	1 801	113,34	74,8	90,8	137,61	24,2	9,0	42,02	26,58
Geschäftsgebiet 2)	1 168	217	309	142,48	74,7	84,5	161,22	21,2	2,6	17,54	446,91
Dorfgebiet	6 442	1 040	479	46,10	56,2	82,0	67,27	31,7	14,9	21,59	11,99
Industriegebiet	1 636	1 028	361	35,10	14,7	19,3	46,09	12,9	6,4	17,30	36,05

Früheres Bundesgebiet

Insgesamt	16 789	2 207	2 073	93,95	60,8	83,9	129,55	18,8	7,7	38,20	39,11
-----------	--------	-------	-------	-------	------	------	--------	------	-----	-------	-------

nach Gemeindegrößenklassen

unter 10 000	8 664	1 178	784	66,57	60,6	83,4	91,62	21,2	9,9	31,23	24,26
10 000 - 100 000	7 234	920	1 016	110,44	60,9	83,7	151,95	15,9	6,5	44,91	46,58
100 000 und mehr	891	109	273	251,07	62,5	85,6	343,98	18,3	5,5	76,03	115,44

nach Baugebieten

Wohngebiet	11 741	1 122	1 432	127,67	77,8	91,9	150,78	21,4	7,9	46,81	38,28
Geschäftsgebiet 2)	483	59	119	200,55	86,7	97,1	224,68	10,3	1,6	30,62	62,00
Dorfgebiet	3 531	525	311	59,24	65,0	85,7	78,09	20,3	11,1	32,19	13,02
Industriegebiet	1 034	501	211	42,16	15,3	19,1	52,82	12,5	4,6	15,45	44,54

Neue Länder und Berlin - Ost

Insgesamt	7 755	1 667	877	52,61	44,6	70,7	83,42	28,6	11,9	21,97	34,04
-----------	-------	-------	-----	-------	------	------	-------	------	------	-------	-------

nach Gemeindegrößenklassen

unter 10 000	5 460	988	394	39,86	46,2	71,7	61,89	36,1	17,2	18,94	25,09
10 000 - 100 000	1 837	480	232	48,31	39,8	72,4	87,75	16,8	9,8	28,12	19,86
100 000 und mehr	458	199	251	126,48	48,2	67,6	177,31	19,7	5,8	37,07	45,79

nach Baugebieten

Wohngebiet	3 557	467	368	78,91	67,5	86,4	101,07	30,8	13,3	34,01	14,65
Geschäftsgebiet 2)	685	158	190	120,73	70,2	76,7	131,88	25,3	2,9	14,40	536,92
Dorfgebiet	2 911	515	168	32,71	47,2	75,1	52,07	43,3	21,9	16,53	10,38
Industriegebiet	602	527	150	28,39	14,2	19,6	39,20	13,3	8,9	18,95	28,01

1) Gemessen an der Zahl in der betreffenden
Insgesamtspalte

2) Zusammenfassung aus "Geschäfts- und Wohngebiet gemischt"
und "Geschäftsgebiet"

Durchschnittliche Kaufwerte für Bauland insgesamt in den Bundesländern

Angaben für das 3. Vierteljahr 1996
in DM je m²

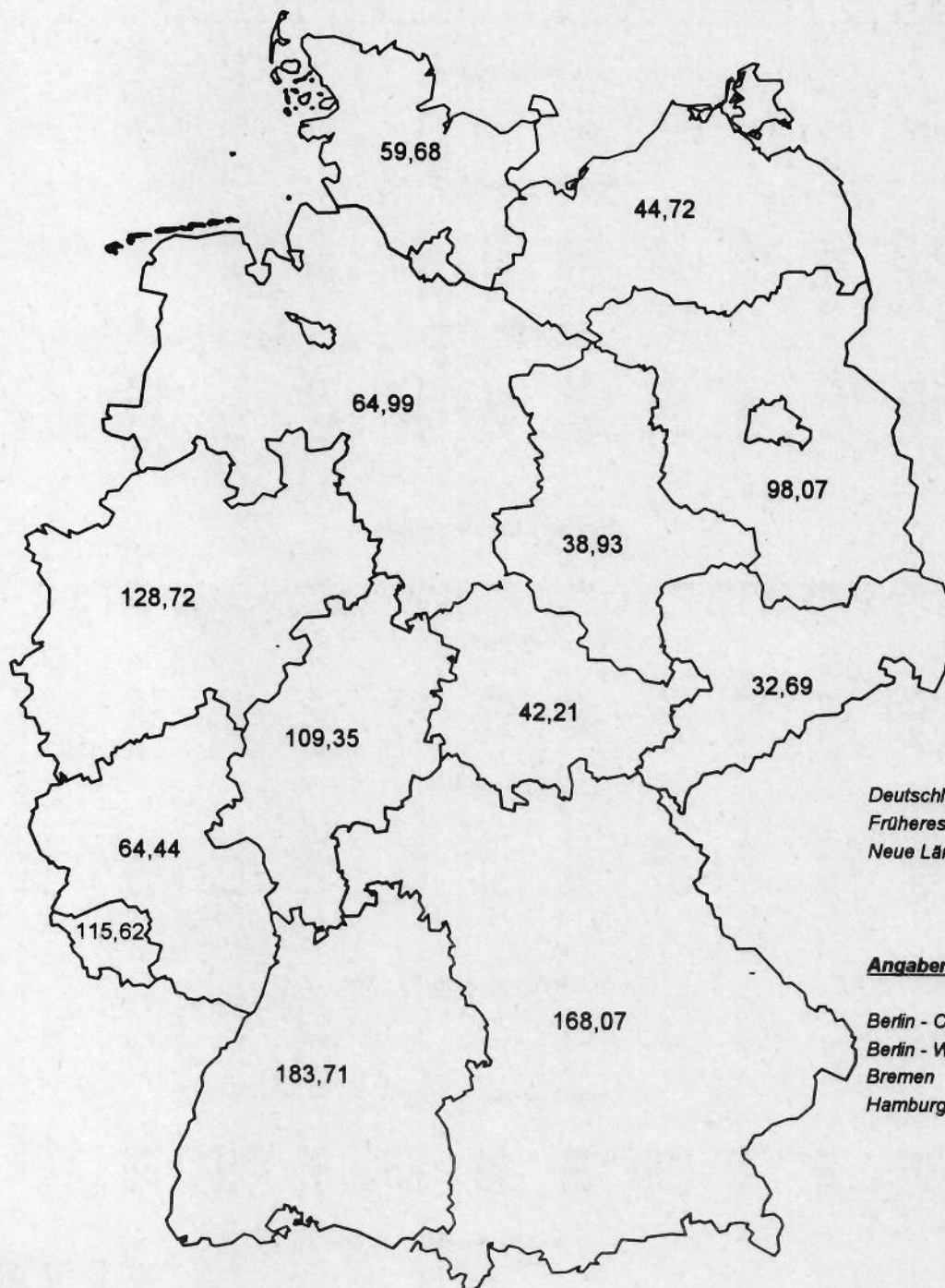

Deutschland	76,16
Früheres Bundesgebiet	93,95
Neue Länder u. Berlin-Ost	52,61

Angaben für Stadtstaaten

Berlin - Ost	1053,52
Berlin - West	.
Bremen	125,39
Hamburg	.

Kaufwerte für Bauland nach Baulandarten

Vierteljahresergebnisse in DM je m²

Baulandarten insgesamt

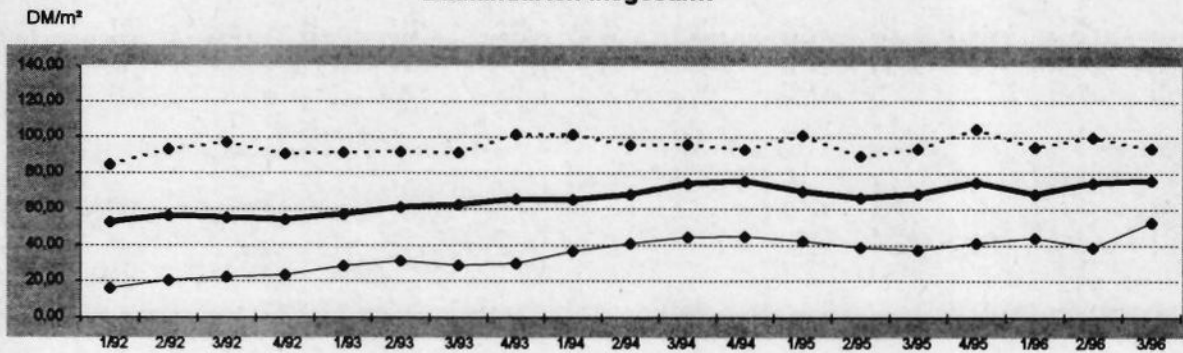

Baureifes Land

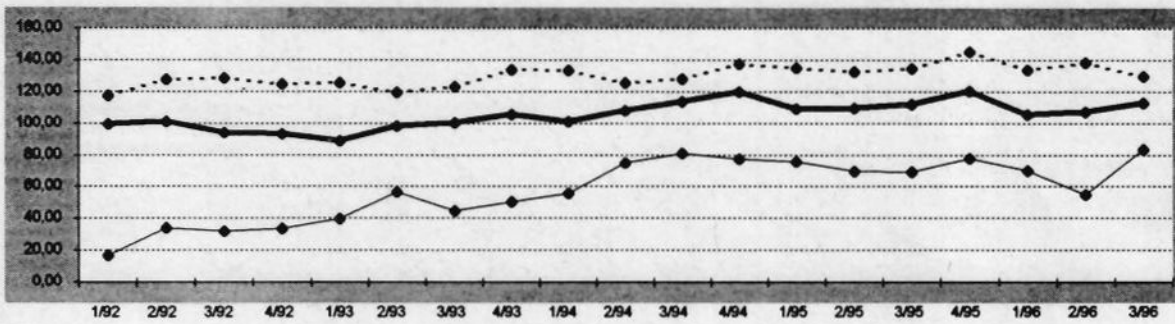

Rohbauland

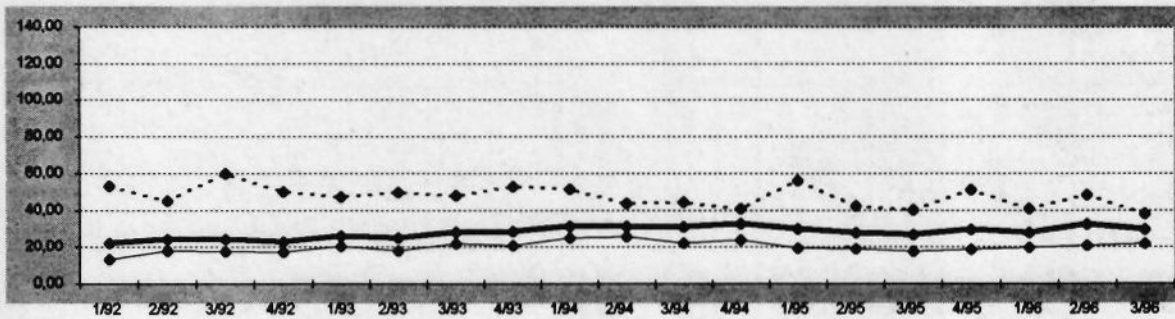

Sonstiges Bauland

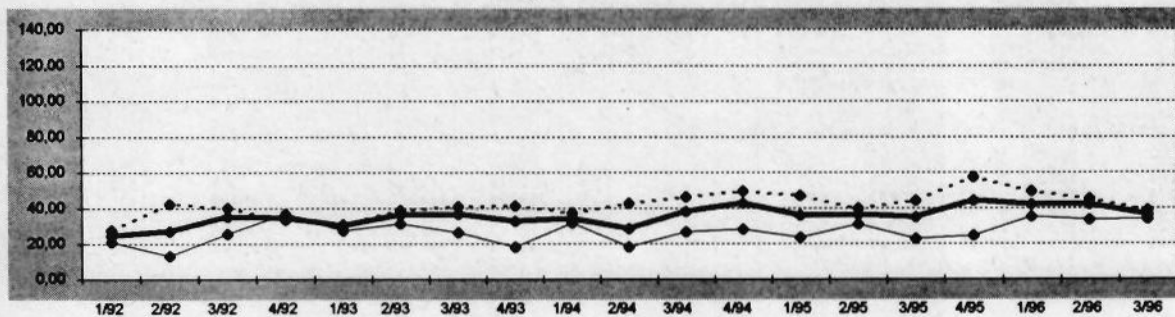

—●— Deutschland - - - ● - - - Früheres Bundesgebiet —●— Neue Länder und Berlin-Ost

1 KAUFWERTE FUER BAULAND 3.VJ.1996 NACH BAULANDARTEN, LAENDERN UND GEMEINDEGROESSENKLASSEN

BAU- LAND- ARTEN INS- GESAMT	BAU- REIFES LAND	ROH- BAU- LAND	SONST. BAULAND ZUSAMMEN	INDU- STRIE- LAND	LAND FUER VER- KEHRS- ZWECKE	FREI- FLAE- CHEN	BAU- LAND- ARTEN INS- GESAMT	BAU- REIFES LAND	ROH- BAU- LAND	SONST. BAULAND ZUSAMMEN	INDU- STRIE- LAND	LAND FUER VER- KEHRS- ZWECKE	FREI- FLAE- CHEN
DEUTSCHLAND													
GEMEINDEN UNTER 2 000 EINWOHNERN							GEMEINDEN MIT 50 000 BIS UNTER 100 000 EINWOHNERN						
A 6532	4938	1108	486	216	244	26 A	1230	1061	56	113	87	20	6
B 9613	4823	3150	1640	1228	366	46 B	1576	915	338	323	278	18	27
C 419008	316099	65792	37117	34665	2012	439 C	193984	163363	12507	18114	17079	400	635
D 43,59	65,54	20,89	22,64	28,22	5,50	9,62 D	123,11	178,47	37,03	56,15	61,46	22,26	23,71
E 0,20	0,20	0,44	0,50	1,00	0,50	1,30 E	3,39	8,27	5,00	3,39	4,21	4,00	3,39
F 996,81	996,81	500,00	300,00	300,00	82,87	103,17 F	1650,00	1650,00	481,13	461,78	388,00	203,74	461,78
GEMEINDEN MIT 2 000 BIS UNTER 5 000 EINWOHNERN							GEMEINDEN MIT 100 000 BIS UNTER 200 000 EINWOHNERN						
A 4216	3236	615	365	196	149	20 A	730	644	35	51	44	7	.
B 7708	4201	2073	1434	1141	275	17 B	1275	724	340	211	198	13	.
C 412668	326367	52758	33543	30383	2502	658 C	200019	169383	10261	20374	20173	202	.
D 53,54	77,69	25,45	23,40	26,63	9,10	37,60 D	156,85	233,93	30,18	96,49	101,82	15,49	.
E 0,11	1,92	0,11	0,64	3,50	0,64	0,80 E	5,00	10,00	6,72	5,00	10,00	5,00	.
F 1437,50	1437,50	375,00	300,00	250,00	300,00	177,18 F	1500,00	1500,00	224,61	465,12	465,12	60,00	.
GEMEINDEN MIT 5 000 BIS UNTER 10 000 EINWOHNERN							GEMEINDEN MIT 200 000 BIS UNTER 500 000 EINWOHNERN						
A 3376	2808	323	245	145	90	10 A	441	350	25	66	48	18	.
B 4340	2680	838	822	663	141	18 B	1585	751	242	593	328	264	.
C 346345	294200	26860	25284	23281	1329	674 C	180972	139283	17060	24628	21513	3115	.
D 79,80	109,79	32,05	30,75	35,10	9,45	36,68 D	114,15	185,54	70,52	41,55	65,52	11,78	.
E 0,12	2,82	0,12	0,60	1,55	0,60	12,50 E	2,00	2,33	3,71	2,00	5,19	2,00	.
F 1525,42	1525,42	425,00	393,94	393,94	361,49	340,00 F	2044,44	2044,44	.	626,49	626,49	350,00	.
GEMEINDEN MIT 10 000 BIS UNTER 20 000 EINWOHNERN							GEMEINDEN MIT 500 000 EINWOHNERN UND MEHR						
A 4040	3457	315	268	177	77	14 A	178	153	9	16	7	5	4
B 6474	3452	870	2152	2005	120	27 B	215	164	8	42	30	9	3
C 492905	409867	32677	50362	48664	1176	522 C	143366	95105	2304	45957	6921	1370	.
D 76,14	118,75	37,54	23,40	24,28	9,77	19,49 D	668,10	579,18	275,13	1094,06	233,71	150,43	.
E 0,65	1,12	0,65	0,90	3,05	0,90	2,00 E	30,00	58,82	88,57	30,00	41,25	30,00	.
F 1666,38	1666,38	527,01	501,99	501,99	89,86	259,82 F	750,00	630,00	.
GEMEINDEN MIT 20 000 BIS UNTER 50 000 EINWOHNERN							INSGESAMT						
A 3801	3267	240	294	232	51	11 A	24544	19914	2726	1904	1152	661	91
B 5947	3145	1067	1735	1647	73	15 B	38732	20855	8927	8950	7518	1280	153
C 560726	445303	43390	72033	70356	1405	272 C	2949991	2358969	263610	327413	273035	13512	40865
D 94,29	141,59	40,65	41,53	42,72	19,18	18,69 D	76,16	113,11	29,53	36,58	36,32	10,56	267,33
E 0,26	3,00	0,26	1,40	5,00	1,40	5,67 E	0,11	0,20	0,11	0,50	1,00	0,50	0,80
F 1228,20	1228,20	762,71	542,00	542,00	230,00	125,00 F	.	.	850,00	.	750,00	630,00	.
BADEN-WUERTTEMBERG													
GEMEINDEN UNTER 2 000 EINWOHNERN							GEMEINDEN MIT 50 000 BIS UNTER 100 000 EINWOHNERN						
A 130	119	6	5	2	.	3 A	79	59	15	5	4	.	.
B 130	86	9	35	21	.	15 B	144	53	86	5	5	.	.
C 10503	9251	331	921	.	.	C	27225	21360	4731	1134	.	.	.
D 80,70	107,59	37,76	26,01	.	.	D	188,58	401,25	55,13	213,79	.	.	.
E 11,50	20,00	22,00	11,50	.	.	E	25,00	50,00	25,00	145,45	.	.	.
F 622,64	622,64	140,50	150,00	.	.	F	1252,61	1252,61	481,13	461,78	.	.	.
GEMEINDEN MIT 2 000 BIS UNTER 5 000 EINWOHNERN							GEMEINDEN MIT 100 000 BIS UNTER 200 000 EINWOHNERN						
A 548	457	62	29	14	4	11 A	26	26
B 517	340	126	51	40	4	7 B	16	16
C 63717	55679	4700	3339	2756	.	431 C	8663	8663
D 123,24	163,62	37,39	65,46	69,49	.	57,78 D	547,07	547,07
E 11,00	12,00	11,00	11,16	11,16	.	25,00 E	200,00	200,00
F 750,00	750,00	171,23	177,18	157,85	.	177,18 F	1400,00	1400,00
GEMEINDEN MIT 5 000 BIS UNTER 10 000 EINWOHNERN							GEMEINDEN MIT 200 000 BIS UNTER 500 000 EINWOHNERN						
A 488	413	44	31	19	4	8 A	13	9
B 464	307	83	74	57	4	13 B	12	4	1	7	7	.	.
C 79480	71775	2912	4793	3662	.	584 C	3514	2597
D 171,35	233,56	35,13	65,10	63,92	.	45,81 D	297,73	711,03
E 10,00	22,43	10,00	12,50	24,00	.	12,50 E	51,85	444,14
F 1150,00	1150,00	381,68	393,94	393,94	.	340,00 F	1000,00	1000,00
GEMEINDEN MIT 10 000 BIS UNTER 20 000 EINWOHNERN							GEMEINDEN MIT 500 000 EINWOHNERN UND MEHR						
A 435	367	37	31	25	.	A	53	46	2	5	2	3	.
B 403	278	51	73	69	.	B	40	33	3	4	2	2	.
C 86139	73205	3862	9072	8671	.	394 C	36686	33399	.	1864	.	.	.
D 213,76	263,11	75,25	123,58	124,83	.	105,80 D	927,08	1026,10	.	458,60	.	.	.
E 12,50	20,00	12,50	20,65	20,65	.	21,86 E
F 1666,38	1666,38	436,14	276,24	276,24	.	259,82 F
GEMEINDEN MIT 20 000 BIS UNTER 50 000 EINWOHNERN							INSGESAMT						
A 297	241	36	20	15	.	A	2069	1737	205	127	82	16	29
B 284	185	63	35	30	.	B	2010	1302	422	285	230	16	39
C 53278	47042	2543	3693	3552	.	C	369206	322971	21067	25169	21802	1439	1929
D 187,50	253,99	40,06	104,18	120,02	.	D	183,71	248,00	49,89	88,29	94,68	92,61	49,10
E 4,00	42,40	15,00	4,00	20,00	.	E	4,00	12,00	10,00	4,00	11,16	4,00	11,50
F 1225,49	1225,49	393,18	542,00	542,00	.	F	2032,52	2032,52	850,00	750,00	750,00	630,00	461,78

1 KAUFWERTE FUER BAULAND 3.VJ.1996 NACH BAULANDARTEN, LAENDERN UND GEMEINDEGROESSENKLASSEN

BAU- LAND- ARTEN INS- GESAMT	BAU- REIFES LAND	ROH- BAU- LAND	SONST. BAULAND ZUSAMMEN	INDU- STRIE- LAND	LAND FUER VER- KEHRS- ZWECKE	FREI- FLAE- CHEN	BAU- LAND- ARTEN INS- GESAMT	BAU- REIFES LAND	ROH- BAU- LAND	SONST. BAULAND ZUSAMMEN	INDU- STRIE- LAND	LAND FUER VER- KEHRS- ZWECKE	FREI- FLAE- CHEN
------------------------------------------	------------------------	----------------------	-------------------------------	-------------------------	------------------------------------------	------------------------	------------------------------------------	------------------------	----------------------	-------------------------------	-------------------------	------------------------------------------	------------------------

BAYERN

GEMEINDEN UNTER 2 000 EINWOHNERN						GEMEINDEN MIT 50 000 BIS UNTER 100 000 EINWOHNERN							
A	352	273	68	11	8	3	A	54	45	5	4	4	.
B	381	230	118	33	28	4	B	69	49	12	8	8	.
C	32016	25145	5224	1646	1348	.	C	19427	15977	2182	.	.	.
D	84,03	109,11	44,27	50,58	47,58	.	D	280,67	327,73	178,72	.	.	.
E	7,89	15,00	10,00	7,89	7,89	.	E	60,00	67,28	97,22	.	.	.
F	838,75	838,75	500,00	300,00	300,00	.	F	950,00	950,00	450,00	.	.	.

GEMEINDEN MIT 2 000 BIS UNTER 5 000 EINWOHNERN						GEMEINDEN MIT 100 000 BIS UNTER 200 000 EINWOHNERN							
A	517	429	79	9	9	.	A	38	35	1	2	2	.
B	506	362	104	41	41	.	B	30	23	3	4	4	.
C	72664	60009	10708	1947	1947	.	C	11619	10286
D	143,63	165,92	103,24	48,07	48,07	.	D	393,55	447,72
E	8,00	12,00	8,00	20,00	20,00	.	E	190,00	224,57
F	1437,50	1437,50	375,00	170,00	170,00	.	F	804,72	804,72

GEMEINDEN MIT 5 000 BIS UNTER 10 000 EINWOHNERN						GEMEINDEN MIT 200 000 BIS UNTER 500 000 EINWOHNERN							
A	322	267	43	12	12	.	A	5	5
B	338	217	64	57	57	.	B	3	3
C	54741	45545	5741	3456	3456	.	C	2806	2806
D	161,94	210,03	89,61	60,49	60,49	.	D	854,03	854,03
E	15,00	15,00	22,00	24,56	24,56	.	E
F	1525,42	1525,42	425,00	100,00	100,00	.	F

GEMEINDEN MIT 10 000 BIS UNTER 20 000 EINWOHNERN						GEMEINDEN MIT 500 000 EINWOHNERN UND MEHR					
A	240	218	12	10	10	.	A
B	225	187	14	25	25	.	B
C	55603	51480	1770	2353	2353	.	C
D	246,88	275,20	130,60	95,64	95,64	.	D
E	22,00	25,00	22,00	23,50	23,50	.	E
F	1649,51	1649,51	500,00	501,99	501,99	.	F

GEMEINDEN MIT 20 000 BIS UNTER 50 000 EINWOHNERN						INSGESAMT						
A	103	79	15	9	9	.	A	1631	1351	223	57	54
B	119	65	21	33	33	.	B	1671	1136	335	200	196
C	31922	24885	3228	3809	3809	.	C	280798	236133	29427	15238	14939
D	269,35	385,68	155,36	114,67	114,67	.	D	168,07	207,94	87,87	76,09	76,21
E	60,00	65,00	120,00	60,00	60,00	.	E	7,89	12,00	8,00	7,89	7,89
F	836,12	836,12	310,00	200,00	200,00	.	F	1649,51	1649,51	500,00	501,99	501,99

BRANDENBURG

GEMEINDEN UNTER 2 000 EINWOHNERN						GEMEINDEN MIT 50 000 BIS UNTER 100 000 EINWOHNERN							
A	780	683	66	31	31	.	A	83	72	2	9	9	.
B	1179	835	235	108	108	.	B	136	69	4	63	63	.
C	70873	54510	8900	7463	7463	.	C	9902	6210	.	3508	3508	.
D	60,13	65,26	37,87	68,81	68,81	.	D	72,90	90,28	.	55,73	55,73	.
E	.	.	3,57	.	.	.	E	8,27	8,27	.	28,81	28,81	.
F	867,46	867,46	230,00	155,00	155,00	.	F	465,00	465,00	.	127,65	127,65	.

GEMEINDEN MIT 2 000 BIS UNTER 5 000 EINWOHNERN						GEMEINDEN MIT 100 000 BIS UNTER 200 000 EINWOHNERN							
A	224	203	9	12	12	.	A	47	39	5	3	3	.
B	356	235	83	38	38	.	B	91	63	20	8	8	.
C	40509	31524	4916	4068	4068	.	C	34010	30051	1460	.	.	.
D	113,82	134,27	59,16	107,04	107,04	.	D	373,72	474,15	72,56	.	.	.
E	.	.	30,70	17,60	17,60	.	E	30,00	30,00	45,00	.	.	.
F	516,17	516,17	280,00	240,00	240,00	.	F	1172,19	1172,19	173,91	.	.	.

GEMEINDEN MIT 5 000 BIS UNTER 10 000 EINWOHNERN					GEMEINDEN MIT 200 000 BIS UNTER 500 000 EINWOHNERN								
A	188	169	9	10	10	.	A
B	240	186	32	22	22	.	B
C	27153	22690	1601	2862	2862	.	C
D	113,12	122,22	49,81	128,69	128,69	.	D
E	7,00	8,47	20,00	7,00	7,00	.	E
F	749,35	749,35	259,98	299,56	299,56	.	F

GEMEINDEN MIT 10 000 BIS UNTER 20 000 EINWOHNERN						GEMEINDEN MIT 500 000 EINWOHNERN UND MEHR						
A	187	166	9	12	12	.	A
B	324	239	12	73	73	.	B
C	44454	34488	1655	8311	8311	.	C
D	137,20	144,37	134,74	114,11	114,11	.	D
E	.	.	12,00	15,00	15,00	.	E
F	617,15	617,15	527,01	328,51	328,51	.	F

GEMEINDEN MIT 20 000 BIS UNTER 50 000 EINWOHNERN						INSGESAMT						
A	178	158	11	9	9	.	A	1687	1490	111	86	86
B	242	206	17	20	20	.	B	2567	1832	403	332	332
C	24878	21666	2062	1150	1150	.	C	251778	201138	20780	29860	29860
D	102,84	105,34	123,66	58,77	58,77	.	D	98,07	109,76	51,51	90,07	90,07
E	3,76	3,76	15,00	16,00	16,00	.	E	.	.	3,57	.	.
F	823,17	823,17	282,51	150,20	150,20	.	F	1172,19	1172,19	527,01	465,12	465,12

1 KAUFWERTE FUER BAULAND 3.VJ.1996 NACH BAULANDARTEN, LAENDERN UND GEMEINDEGROESSENKLASSEN

BAU- LAND- ARTEN INS- GESAMT	BAU- REIFES LAND	ROH- BAU- LAND	SONST. BAULAND ZUSAMMEN	INDU- STRIE- LAND	LAND FUER VER- KEHRS- ZWECKE	FREI- FLAE- CHEN	BAU- LAND- ARTEN INS- GESAMT	BAU- REIFES LAND	ROH- BAU- LAND	SONST. BAULAND ZUSAMMEN	INDU- STRIE- LAND	LAND FUER VER- KEHRS- ZWECKE	FREI- FLAE- CHEN
HESSEN													
GEMEINDEN UNTER 2 000 EINWOHNERN							GEMEINDEN MIT 50 000 BIS UNTER 100 000 EINWOHNERN						
A 6	5	A 17	17
B 4	4	B 11	11
C 55	53	C 1952	1952
D 13,23	13,63	D 179,23	179,23
E 8,00	11,80	E 45,00	45,00
F 21,50	21,50	F 530,00	530,00
GEMEINDEN MIT 2 000 BIS UNTER 5 000 EINWOHNERN							GEMEINDEN MIT 100 000 BIS UNTER 200 000 EINWOHNERN						
A 118	96	20	2	2	.	A
B 188	156	25	7	7	.	B
C 6221	5574	590	.	.	.	C
D 33,11	35,83	23,41	.	.	.	D
E 1,92	1,92	11,00	.	.	.	E
F 500,00	500,00	56,37	.	.	.	F
GEMEINDEN MIT 5 000 BIS UNTER 10 000 EINWOHNERN							GEMEINDEN MIT 200 000 BIS UNTER 500 000 EINWOHNERN						
A 256	218	35	3	3	.	A
B 342	178	138	26	26	.	B
C 22640	18111	3991	.	.	.	C
D 66,17	101,74	28,85	.	.	.	D
E 6,61	6,61	9,15	.	.	.	E
F 840,00	840,00	120,00	.	.	.	F
GEMEINDEN MIT 10 000 BIS UNTER 20 000 EINWOHNERN							GEMEINDEN MIT 500 000 EINWOHNERN UND MEHR						
A 275	204	69	2	2	.	A 5	4
B 277	169	99	10	10	.	B 3	3
C 33529	23475	9923	.	.	.	C 3404
D 120,87	139,28	100,17	.	.	.	D 1239,71
E 9,75	12,50	9,75	.	.	.	E
F 1282,05	1282,05	225,56	.	.	.	F
GEMEINDEN MIT 20 000 BIS UNTER 50 000 EINWOHNERN							INSGESAMT						
A 78	70	3	5	5	.	A 759	617	127	15	13	.	.	.
B 95	54	3	38	38	.	B 923	575	265	83	83	.	.	.
C 31627	26245	.	4560	4560	.	C 100959	79567	15327	6065	6056	.	.	.
D 334,11	488,79	.	119,18	119,18	.	D 109,35	138,44	57,77	72,90	73,17	.	.	.
E 45,00	69,00	.	45,00	45,00	.	E 1,92	1,92	9,15	4,50	4,50	.	.	.
F 1228,20	1228,20	.	141,16	141,16	.	F 1761,41	1761,41	762,71	440,00	440,00	.	.	.
MECKLENBURG-VORPOMMERN													
GEMEINDEN UNTER 2 000 EINWOHNERN							GEMEINDEN MIT 50 000 BIS UNTER 100 000 EINWOHNERN						
A 854	575	273	6	.	4	A 80	73	7
B 1591	604	977	10	.	5	B 212	76	136
C 60994	44170	16716	107	.	.	C 12834	11757	1077
D 38,34	73,10	17,12	10,48	.	.	D 60,54	154,66	7,92
E .	.	0,44	1,00	.	.	E 7,30	25,76	7,30
F 400,00	400,00	160,60	17,00	.	.	F 580,17	580,17	17,50
GEMEINDEN MIT 2 000 BIS UNTER 5 000 EINWOHNERN							GEMEINDEN MIT 100 000 BIS UNTER 200 000 EINWOHNERN						
A 159	113	43	.	.	2	A 26	21	5
B 255	189	59	7	.	6	B 219	51	167
C 15514	14006	1434	.	.	.	C 6250	4853	1397
D 60,93	74,11	24,48	.	.	.	D 28,60	94,77	8,35
E 0,57	5,52	0,57	.	.	.	E
F 962,65	962,65	120,00	.	.	.	F
GEMEINDEN MIT 5 000 BIS UNTER 10 000 EINWOHNERN							GEMEINDEN MIT 200 000 BIS UNTER 500 000 EINWOHNERN						
A 79	54	25	.	.	.	A 31	27	1	3	1	2	.	.
B 227	104	124	.	.	.	B 80	29	1	50	6	44	.	.
C 10246	7424	2823	.	.	.	C 7848	7307
D 45,05	71,52	22,83	.	.	.	D 98,33	252,38
E 0,12	5,00	0,12	.	.	.	E
F 144,26	144,26	90,00	.	.	.	F
GEMEINDEN MIT 10 000 BIS UNTER 20 000 EINWOHNERN							GEMEINDEN MIT 500 000 EINWOHNERN UND MEHR						
A 138	98	32	8	3	5	A
B 405	307	83	15	4	10	B
C 19333	16451	2557	325	.	28	C
D 47,79	53,60	30,85	22,13	.	2,72	D
E 1,00	4,10	1,25	1,00	.	1,00	E
F 253,39	253,39	125,00	89,86	.	89,86	F
GEMEINDEN MIT 20 000 BIS UNTER 50 000 EINWOHNERN							INSGESAMT						
A 83	81	1	.	.	.	A 1450	1042	387	21	7	.	.	.
B 93	87	3	.	.	.	B 3081	1447	1549	86	19	65	.	.
C 4771	4639	C 137790	110608	26069	1113	777	327	.	.
D 51,13	53,53	D 44,72	76,45	16,83	12,99	41,58	5,06	.	.
E 0,26	3,00	E 0,12	.	0,12	1,00	.	1,00	.	.
F 246,73	246,73	F 1615,84	1615,84	160,60	89,86	70,00	89,86	.	.

1 KAUFWERTE FUER BAULAND 3.VJ.1996 NACH BAULANDARTEN, LAENDERN UND GEMEINDEGROESSENKLASSEN

BAU- LAND- ARTEN INS- GESAMT	BAU- REIFES LAND	ROH- BAU- LAND	SONST. BAULAND ZUSAMMEN	INDU- STRIE- LAND	LAND FUER VER- KEHRS- ZWECKE	FREI- FLAE- CHEN	BAU- LAND- ARTEN INS- GESAMT	BAU- REIFES LAND	ROH- BAU- LAND	SONST. BAULAND ZUSAMMEN	INDU- STRIE- LAND	LAND FUER VER- KEHRS- ZWECKE	FREI- FLAE- CHEN
------------------------------------------	------------------------	----------------------	-------------------------------	-------------------------	------------------------------------------	------------------------	------------------------------------------	------------------------	----------------------	-------------------------------	-------------------------	------------------------------------------	------------------------

NIEDERSACHSEN

GEMEINDEN UNTER 2 000 EINWOHNERN						GEMEINDEN MIT 50 000 BIS UNTER 100 000 EINWOHNERN					
A	562	536	13	13	9	A	274	251	4	19	17
B	661	561	70	30	29	B	332	225	51	56	51
C	29489	26678	2113	698	676	C	29498	25859	.	2205	2071
D	44,58	47,52	30,24	23,10	23,57	D	88,81	115,00	.	39,37	40,33
E	3,96	3,96	8,00	5,29	5,29	E	4,21	17,80	.	4,21	4,21
F	308,31	308,31	58,84	94,42	94,42	F	920,25	920,25	.	370,00	370,00

GEMEINDEN MIT 2 000 BIS UNTER 5 000 EINWOHNERN						GEMEINDEN MIT 100 000 BIS UNTER 200 000 EINWOHNERN					
A	859	775	39	45	30	4 A	256	244	5	7	.
B	2229	1798	250	181	169	6 B	342	181	112	49	49
C	79927	70886	6070	2971	2664	C	46596	39181	4468	2947	2938
D	35,86	39,42	24,31	16,42	15,81	D	136,11	216,10	39,97	59,85	59,85
E	2,00	2,50	7,50	2,00	4,00	E	10,00	10,00	10,00	25,00	25,00
F	200,00	200,00	101,72	138,50	138,50	F	949,82	949,82	120,00	90,00	90,00

GEMEINDEN MIT 5 000 BIS UNTER 10 000 EINWOHNERN						GEMEINDEN MIT 200 000 BIS UNTER 500 000 EINWOHNERN					
A	877	819	12	46	29	2 A	63	60	.	3	3
B	1069	860	93	116	107	6 B	76	63	.	14	14
C	60182	55878	1757	2547	2331	C	14721	13310	.	.	.
D	56,30	64,96	18,92	21,98	21,88	D	192,95	212,68	.	.	.
E	5,00	5,00	6,00	7,50	7,50	E
F	310,00	310,00	110,00	110,00	80,00	F

GEMEINDEN MIT 10 000 BIS UNTER 20 000 EINWOHNERN						GEMEINDEN MIT 500 000 EINWOHNERN UND MEHR					
A	1359	1266	21	72	51	A	7
B	1720	1276	180	265	256	B	13	6	.	.	.
C	107852	97070	4088	6694	6475	C	2917	2160	.	.	.
D	62,69	76,10	22,75	25,25	25,31	D	223,70	350,95	.	.	.
E	4,26	4,44	4,50	4,26	4,26	E
F	518,87	518,87	126,05	300,00	300,00	F

GEMEINDEN MIT 20 000 BIS UNTER 50 000 EINWOHNERN						INSGESAMT					
A	1042	938	19	85	60	6 A	5299	4895	113	291	205
B	1671	1022	153	496	480	6 B	8114	5992	908	1214	1153
C	156174	121068	8606	26499	25943	151 C	527357	452091	28536	46730	44510
D	93,47	118,46	56,28	53,45	54,08	26,56 D	64,99	75,45	31,42	38,50	38,59
E	5,75	8,03	19,00	5,75	8,70	21,00 E	2,00	2,50	4,50	2,00	4,00
F	833,33	833,33	150,00	266,32	266,32	54,74 F	949,82	949,82	215,00	370,00	370,00

NORDRHEIN-WESTFALEN

GEMEINDEN UNTER 2 000 EINWOHNERN						GEMEINDEN MIT 50 000 BIS UNTER 100 000 EINWOHNERN					
A	A	330	303	2	25	22
B	B	308	230	10	68	66
C	C	56143	50774	.	4399	4227
D	D	182,40	221,11	.	64,57	64,01
E	E	12,00	34,31	.	12,00	26,00
F	F	1099,06	1099,06	.	203,74	150,00

GEMEINDEN MIT 2 000 BIS UNTER 5 000 EINWOHNERN						GEMEINDEN MIT 100 000 BIS UNTER 200 000 EINWOHNERN					
A	7	7	.	.	.	A	113	100	.	10	.
B	5	5	.	.	.	B	146	121	.	25	20
C	300	300	.	.	.	C	34350	32638	.	1581	1526
D	56,64	56,64	.	.	.	D	235,16	270,58	.	64,43	75,04
E	22,29	22,29	.	.	.	E	5,00	43,64	.	5,00	34,00
F	85,11	85,11	.	.	.	F	833,57	833,57	.	164,00	164,00

GEMEINDEN MIT 5 000 BIS UNTER 10 000 EINWOHNERN						GEMEINDEN MIT 200 000 BIS UNTER 500 000 EINWOHNERN					
A	282	264	8	10	10	A	102	86	2	14	.
B	315	201	10	105	105	B	157	58	67	32	32
C	20891	18064	386	2442	2442	C	27643	18541	.	2397	2391
D	66,22	89,85	39,18	23,35	23,35	D	176,27	321,05	.	74,50	74,59
E	1,55	6,84	9,50	1,55	1,55	E	11,35	62,21	.	11,35	11,35
F	350,00	350,00	68,00	112,00	112,00	F	908,79	908,79	.	94,88	94,88

GEMEINDEN MIT 10 000 BIS UNTER 20 000 EINWOHNERN						GEMEINDEN MIT 500 000 EINWOHNERN UND MEHR					
A	683	647	14	22	19	A	64	52	7	5	5
B	623	493	55	75	73	B	87	54	5	28	28
C	58566	54340	1783	2443	2426	C	30457	23914	880	5663	5663
D	94,06	110,19	32,41	32,78	33,10	D	348,57	440,25	162,53	204,88	204,88
E	5,57	12,75	6,00	5,57	8,51	E	41,25	58,82	88,57	41,25	41,25
F	532,93	532,93	137,05	88,78	88,78	F	971,43	971,43	370,00	370,00	370,00

GEMEINDEN MIT 20 000 BIS UNTER 50 000 EINWOHNERN						INSGESAMT					
A	1186	1101	19	66	62	A	2767	2560	53	154	141
B	1265	867	46	351	348	B	2906	2029	194	683	672
C	145741	130915	2126	12700	12608	C	374092	329485	12981	31626	31284
D	115,24	150,93	46,30	36,15	36,24	D	128,72	162,37	66,90	46,31	46,56
E	7,46	10,99	7,46	8,00	8,00	E	1,55	6,84	6,00	1,55	1,55
F	700,00	700,00	227,64	200,00	200,00	F	1099,06	1099,06	370,00	370,00	370,00

1 KAUFWERTE FUER BAULAND 3.VJ.1996 NACH BAULANDARTEN, LAENDERN UND GEMEINDEGROESSENKLASSEN

BAU- LAND- ARTEN INS- GESAMT	BAU- REIFES LAND	ROH- BAU- LAND	SONST. BAULAND ZUSAMMEN	INDU- STRIE- LAND	LAND FUER VER- KEHRS- ZWECKE	FREI- FLAE- CHEN	BAU- LAND- ARTEN INS- GESAMT	BAU- REIFES LAND	ROH- BAU- LAND	SONST. BAULAND ZUSAMMEN	INDU- STRIE- LAND	LAND FUER VER- KEHRS- ZWECKE	FREI- FLAE- CHEN
------------------------------------------	------------------------	----------------------	-------------------------------	-------------------------	------------------------------------------	------------------------	------------------------------------------	------------------------	----------------------	-------------------------------	-------------------------	------------------------------------------	------------------------

RHEINLAND-PFALZ

GEMEINDEN UNTER 2 000 EINWOHNERN							GEMEINDEN MIT 50 000 BIS UNTER 100 000 EINWOHNERN						
A	1497	1012	281	204	43	152	9 A	76	50	5	21	5	2
B	1750	792	504	454	142	293	19 B	64	29	7	28	12	15
C	77729	62688	9007	6034	4656	1248	129 C	10682	8629	695	1358	1000	216
D	44,41	79,12	17,87	13,30	32,89	4,26	6,78 D	167,53	300,25	93,46	49,23	86,51	14,19
E	1,00	4,89	1,55	1,00	1,00	1,00	2,00 E	4,00	55,00	19,90	4,00	50,00	4,00
F	583,85	583,85	190,00	200,00	200,00	82,87	28,00 F	997,38	997,38	135,06	230,00	120,00	64,31

GEMEINDEN MIT 2 000 BIS UNTER 5 000 EINWOHNERN						GEMEINDEN MIT 100 000 BIS UNTER 200 000 EINWOHNERN							
A	598	400	71	127	45	80	2 A	80	68	4	8	.	.
B	682	281	156	246	167	76	3 B	79	40	6	33	33	.
C	52495	40218	5892	6385	5587	742	C	24635	19095	.	5296	5286	.
D	76,93	143,09	37,88	25,98	33,47	9,75	D	311,36	483,36	.	159,39	159,92	.
E	0,70	10,89	2,65	0,70	5,00	0,70	E	24,85	133,80	.	60,00	80,67	.
F	810,00	810,00	257,81	250,00	250,00	130,00	F	1450,00	1450,00	.	340,74	340,74	.

GEMEINDEN MIT 5 000 BIS UNTER 10 000 EINWOHNERN							GEMEINDEN MIT 200 000 BIS UNTER 500 000 EINWOHNERN						
A	331	199	43	89	28	61	A
B	423	152	71	201	84	117	B
C	28375	22821	2142	3412	2866	545	C
D	67,04	150,46	30,33	16,98	34,00	4,68	D
E	1,00	10,00	3,00	1,00	5,49	1,00	E
F	1331,72	1331,72	120,00	120,00	120,00	75,00	F

GEMEINDEN MIT 10 000 BIS UNTER 20 000 EINWOHNERN							GEMEINDEN MIT 500 000 EINWOHNERN UND MEHR						
A	229	119	55	55	16	33	6 A
B	504	76	250	178	76	87	15 B
C	25704	18507	3217	3981	3246	676	59 C
D	50,99	243,60	12,86	22,36	42,79	7,77	3,90 D
E	1,00	25,64	3,50	1,00	6,00	1,00	2,00 E
F	707,96	707,96	187,70	162,09	162,09	24,00	25,00 F

GEMEINDEN MIT 20 000 BIS UNTER 50 000 EINWOHNERN							INSGESAMT							
A	118	80	15	23	13	10	. A	2929	1928	474	527	157	351	19
B	137	61	14	62	47	14	. B	3640	1431	1008	1201	561	602	38
C	14939	10533	582	3824	3640	184	. C	234559	182490	21780	30290	26281	3621	388
D	108,71	171,52	41,25	61,77	76,63	12,77	. D	64,44	127,56	21,60	25,22	46,86	6,01	10,23
E	2,00	30,00	13,30	2,00	20,00	2,00	. E	0,70	4,89	1,55	0,70	1,00	0,70	2,00
F	622,12	622,12	164,25	373,69	373,69	113,05	. F	1450,00	1450,00	257,81	373,69	373,69	130,00	230,00

SAARLAND

GEMEINDEN UNTER 2 000 EINWOHNERN						GEMEINDEN MIT 50 000 BIS UNTER 100 000 EINWOHNERN						
A	A	5	5
B	B	3	3
C	C	254	254
D	D	75,96	75,96
E	E
F	F

GEMEINDEN MIT 2 000 BIS UNTER 5 000 EINWOHNERN						GEMEINDEN MIT 100 000 BIS UNTER 200 000 EINWOHNERN						
A	A	10	10
B	B	12	12
C	C	2198	2198
D	D	175,91	175,91
E	E
F	F

GEMEINDEN MIT 5 000 BIS UNTER 10 000 EINWOHNERN						GEMEINDEN MIT 200 000 BIS UNTER 500 000 EINWOHNERN					
A	14	14	.	.	.	A
B	10	10	.	.	.	B
C	880	880	.	.	.	C
D	85,28	85,28	.	.	.	D
E	27,00	27,00	.	.	.	E
F	386,36	386,36	.	.	.	F

GEMEINDEN MIT 10 000 BIS UNTER 20 000 EINWOHNERN						GEMEINDEN MIT 500 000 EINWOHNERN UND MEHR					
A	76	74	.	.	.	A
B	59	56	.	.	.	B
C	5595	5502	.	.	.	C
D	94,95	98,35	.	.	.	D
E	8,00	16,00	.	.	.	E
F	300,85	300,85	.	.	.	F

GEMEINDEN MIT 20 000 BIS UNTER 50 000 EINWOHNERN						INSGESAMT						
A	36	34	.	.	.	A	141	137	3	.	.	.
B	27	25	.	.	.	B	112	107	3	.	.	.
C	4001	3908	.	.	.	C	12928	12742
D	149,68	155,91	.	.	.	D	115,62	118,89
E	41,67	60,00	.	.	.	E	8,00	16,00
F	315,00	315,00	.	.	.	F	386,36	386,36

1 KAUFWERTE FUER BAULAND 3.VJ.1996 NACH BAULANDARTEN, LAENDERN UND GEMEINDEGROESSENKLASSEN

BAU- LAND- ARTEN INS- GESAMT	BAU- REIFES LAND	ROH- BAU- LAND	SONST. BAULAND ZUSAMMEN	INDU- STRIE- LAND	LAND FUER VER- KEHRS- ZWECKE	FREI- FLAE- CHEN	BAU- LAND- ARTEN INS- GESAMT	BAU- REIFES LAND	ROH- BAU- LAND	SONST. BAULAND ZUSAMMEN	INDU- STRIE- LAND	LAND FUER VER- KEHRS- ZWECKE	FREI- FLAE- CHEN
------------------------------------------	------------------------	----------------------	-------------------------------	-------------------------	------------------------------------------	------------------------	------------------------------------------	------------------------	----------------------	-------------------------------	-------------------------	------------------------------------------	------------------------

SACHSEN

GEMEINDEN UNTER 2 000 EINWOHNERN						GEMEINDEN MIT 50 000 BIS UNTER 100 000 EINWOHNERN					
A	136	77	59	.	.	A	9	4	5	.	.
B	197	78	119	.	.	B	5	2	3	.	.
C	6849	3863	2985	.	.	C	590	.	238	.	.
D	34,73	49,67	24,99	.	.	D	120,71	.	81,36	.	.
E	0,60	1,00	0,60	.	.	E	31,50	.	31,50	.	.
F	208,00	200,00	208,00	.	.	F	195,03	.	143,77	.	.

GEMEINDEN MIT 2 000 BIS UNTER 5 000 EINWOHNERN						GEMEINDEN MIT 100 000 BIS UNTER 200 000 EINWOHNERN					
A	205	122	70	.	12	A	13	4	9	.	.
B	780	208	479	93	89	B	23	3	20	.	.
C	12915	10301	2197	416	249	C	1492	.	1382	.	.
D	16,55	49,57	4,59	4,46	2,80	D	65,78	.	68,79	.	.
E	0,11	3,43	0,11	1,50	1,50	E
F	204,08	204,08	131,05	38,00	17,22	F

GEMEINDEN MIT 5 000 BIS UNTER 10 000 EINWOHNERN						GEMEINDEN MIT 200 000 BIS UNTER 500 000 EINWOHNERN					
A	64	46	16	2	2	A	8	2	6	.	.
B	132	106	20	5	5	B	65	12	53	.	.
C	5391	4568	787	.	.	C	5652	.	2652	.	.
D	40,88	42,93	38,58	.	.	D	87,09	.	50,07	.	.
E	2,82	2,82	4,00	.	.	E	3,71	.	3,71	.	.
F	300,00	300,00	130,00	.	.	F	331,91	.	331,91	.	.

GEMEINDEN MIT 10 000 BIS UNTER 20 000 EINWOHNERN						GEMEINDEN MIT 500 000 EINWOHNERN UND MEHR					
A	40	20	20	.	.	A
B	70	16	53	.	.	B
C	2664	1492	1172	.	.	C
D	38,30	92,25	21,95	.	.	D
E	0,65	16,74	0,65	.	.	E
F	329,29	329,29	95,42	.	.	F

GEMEINDEN MIT 20 000 BIS UNTER 50 000 EINWOHNERN						INSGESAMT					
A	44	40	4	.	.	A	519	315	189	15	.
B	104	84	20	.	.	B	1375	509	768	98	94
C	9400	7370	.	.	.	C	44951	31058	13442	452	284
D	90,68	87,82	.	.	.	D	32,69	61,07	17,50	4,59	3,03
E	3,35	3,78	.	.	.	E	0,11	1,00	0,11	1,50	1,50
F	360,02	265,55	.	.	.	F	360,02	329,29	360,02	38,00	17,22

SACHSEN-ANHALT

GEMEINDEN UNTER 2 000 EINWOHNERN						GEMEINDEN MIT 50 000 BIS UNTER 100 000 EINWOHNERN					
A	1027	853	86	88	74	6 A	108	92	16	12	2
B	1950	946	453	550	533	2 B	158	104	54	32	1
C	56139	34955	9534	11650	11393	49 C	10846	8814	2031	1950	.
D	28,79	36,94	21,03	21,18	21,39	20,25 D	68,59	84,51	37,74	60,04	.
E	3,00	3,00	3,00	3,00	3,00	12,03 E
F	270,11	270,11	130,00	161,00	161,00	50,00 F

GEMEINDEN MIT 2 000 BIS UNTER 5 000 EINWOHNERN						GEMEINDEN MIT 100 000 BIS UNTER 200 000 EINWOHNERN					
A	372	286	31	55	38	A
B	916	319	144	454	384	B
C	25649	13242	3665	8742	7657	C
D	27,99	41,57	25,41	19,27	19,94	D
E	3,39	3,39	5,00	5,00	7,00	E
F	300,00	177,50	135,00	300,00	75,00	F

GEMEINDEN MIT 5 000 BIS UNTER 10 000 EINWOHNERN						GEMEINDEN MIT 200 000 BIS UNTER 500 000 EINWOHNERN					
A	118	101	.	.	.	A	139	115	2	22	16
B	175	147	11	17	15	B	481	319	8	154	146
C	6118	5582	162	374	361	C	84837	72785	.	11652	11137
D	34,95	38,02	14,24	22,22	24,21	D	176,35	227,90	.	75,57	76,05
E	3,50	4,97	3,50	5,50	12,50	E	5,19	16,67	.	5,19	5,19
F	160,00	160,00	20,00	64,91	64,91	F

GEMEINDEN MIT 10 000 BIS UNTER 20 000 EINWOHNERN						GEMEINDEN MIT 500 000 EINWOHNERN UND MEHR					
A	125	108	.	.	.	A
B	1367	159	.	1206	1201	B
C	17375	6636	.	10702	10648	C
D	12,71	41,73	.	8,88	8,87	D
E	3,02	.	.	3,05	3,05	E
F	494,65	494,65	.	45,00	45,00	F

GEMEINDEN MIT 20 000 BIS UNTER 50 000 EINWOHNERN						INSGESAMT					
A	254	212	9	33	27	A	2143	1767	137	239	188
B	893	261	156	476	462	B	5941	2256	775	2910	2773
C	30340	17779	3171	9390	8971	C	231303	159793	16971	54540	52116
D	33,97	68,01	20,32	19,74	19,42	D	38,93	70,83	21,89	18,74	18,79
E	7,00	7,00	12,28	7,04	7,04	E	3,00	3,00	3,00	3,00	3,00
F	307,69	307,69	56,00	110,07	110,07	F	2044,44	2044,44	135,00	626,49	626,49

1 KAUFWERTE FUER BAULAND 3.VJ.1996 NACH BAULANDARTEN, LAENDERN UND GEMEINDEGROESSENKLASSEN

BAU- LAND- ARTEN INS- GESAMT	BAU- REIFES LAND	ROH- BAU- LAND	SONST. BAULAND ZUSAMMEN	INDU- STRIE- LAND	LAND FUER VER- KEHRS- ZWECKE	FREI- FLAE- CHEN	BAU- LAND- ARTEN INS- GESAMT	BAU- REIFES LAND	ROH- BAU- LAND	SONST. BAULAND ZUSAMMEN	INDU- STRIE- LAND	LAND FUER VER- KEHRS- ZWECKE	FREI- FLAE- CHEN
------------------------------------------	------------------------	----------------------	-------------------------------	-------------------------	------------------------------------------	------------------------	------------------------------------------	------------------------	----------------------	-------------------------------	-------------------------	------------------------------------------	------------------------

SCHLESWIG-HOLSTEIN

GEMEINDEN UNTER 2 000 EINWOHNERN						GEMEINDEN MIT 50 000 BIS UNTER 100 000 EINWOHNERN							
A	546	390	130	26	10	.	A	32	28
B	995	391	349	255	242	9	B	39	19
C	52361	39204	7156	6002	5920	68	C	6418	5070
D	52,60	100,14	20,49	23,57	24,47	7,38	D	165,25	266,89
E	1,00	7,10	1,00	1,30	3,00	2,50	E	49,80	96,34
F	996,81	996,81	129,96	70,00	62,55	70,00	F	1650,00	1650,00

GEMEINDEN MIT 2 000 BIS UNTER 5 000 EINWOHNERN						GEMEINDEN MIT 100 000 BIS UNTER 200 000 EINWOHNERN							
A	220	119	92	9	7	2	A
B	456	110	252	94	85	9	B
C	21484	12919	6994	1570	1543	.	C
D	47,15	117,47	27,78	16,72	18,14	.	D
E	2,66	17,60	5,00	2,66	10,00	.	E
F	553,22	553,22	180,00	50,00	50,00	.	F

GEMEINDEN MIT 5 000 BIS UNTER 10 000 EINWOHNERN						GEMEINDEN MIT 200 000 BIS UNTER 500 000 EINWOHNERN							
A	134	108	12	14	14	.	A	18	14	2	2	2	.
B	314	100	71	143	143	.	B	25	20	1	4	4	.
C	18096	12647	2115	3333	3333	.	C	6101	5640
D	57,63	127,00	29,74	23,27	23,27	.	D	241,16	276,52
E	6,00	21,44	6,00	11,80	11,80	.	E	40,00	40,00
F	350,00	350,00	67,00	105,00	105,00	.	F	573,40	573,40

GEMEINDEN MIT 10 000 BIS UNTER 20 000 EINWOHNERN						GEMEINDEN MIT 500 000 EINWOHNERN UND MEHR							
A	97	74	10	13	10	3	A
B	278	92	6	180	179	1	B
C	24461	19475	376	4611	4570	.	C
D	87,96	212,61	59,00	25,60	25,55	.	D
E	11,25	25,00	15,00	11,25	11,25	.	E
F	648,75	648,75	77,00	65,00	65,00	.	F

GEMEINDEN MIT 20 000 BIS UNTER 50 000 EINWOHNERN						INSGESAMT							
A	113	54	48	11	9	2	A	1160	787	295	78	55	.
B	541	75	331	135	118	17	B	2648	807	1023	818	779	36
C	29114	13220	12143	3751	3615	.	C	158034	108176	29554	20304	20019	271
D	53,82	175,54	36,71	27,81	30,58	.	D	59,68	133,99	28,90	24,82	25,71	7,55
E	2,11	30,00	2,11	2,24	19,70	.	E	1,00	7,10	1,00	1,30	3,00	2,24
F	708,79	708,79	241,09	230,00	152,00	.	F	1650,00	1650,00	241,09	230,00	152,00	230,00

THUERINGEN

GEMEINDEN UNTER 2 000 EINWOHNERN						GEMEINDEN MIT 50 000 BIS UNTER 100 000 EINWOHNERN							
A	642	415	126	101	38	59	4 A	83	62	10	11	11	.
B	774	294	315	164	123	38	3 B	94	46	15	33	33	.
C	22001	15582	3826	2594	2452	124	C	8212	6353	364	1495	1495	.
D	28,44	52,96	12,13	15,81	19,97	3,26	D	86,91	138,72	23,73	44,79	44,79	.
E	0,50	4,00	0,55	0,50	3,00	0,50	E	5,00	11,45	5,00	30,00	30,00	.
F	240,53	240,53	70,42	100,00	100,00	20,00	F	438,60	438,60	87,00	149,55	149,55	.

GEMEINDEN MIT 2 000 BIS UNTER 5 000 EINWOHNERN						GEMEINDEN MIT 100 000 BIS UNTER 200 000 EINWOHNERN							
A	389	229	99	61	37	22	2 A	93	70	5	18	15	3
B	818	199	396	222	206	15	1 B	289	188	11	91	82	8
C	21273	11709	5592	3972	3914	54	C	26305	19179	604	6522	6396	.
D	26,01	58,82	14,11	17,87	19,03	3,47	D	90,95	102,26	55,96	71,76	77,61	.
E	0,57	.	0,57	0,64	3,50	0,64	E	10,00	17,69	20,00	10,00	10,00	.
F	192,31	192,31	82,10	61,30	61,30	21,00	F

GEMEINDEN MIT 5 000 BIS UNTER 10 000 EINWOHNERN						GEMEINDEN MIT 200 000 BIS UNTER 500 000 EINWOHNERN							
A	223	136	68	19	13	6	A	61	31	9	21	12	9
B	290	112	121	57	47	10	B	685	242	111	332	119	213
C	12150	8214	2442	1494	1431	63	C	27789	13237	6535	8017	5623	2395
D	41,93	73,38	20,21	26,22	30,35	6,37	D	40,54	54,68	58,70	24,15	47,23	11,24
E	0,60	10,00	1,00	0,60	8,50	0,60	E
F	205,00	205,00	165,00	80,00	80,00	22,00	F

GEMEINDEN MIT 10 000 BIS UNTER 20 000 EINWOHNERN						GEMEINDEN MIT 500 000 EINWOHNERN UND MEHR							
A	156	96	34	26	14	.	A
B	219	104	63	51	37	7	B
C	11630	7746	2158	1725	1521	156	C
D	53,21	74,22	34,24	33,72	41,03	21,93	D
E	0,90	5,00	3,00	0,90	8,00	0,90	E
F	177,58	177,58	120,90	61,45	61,45	58,82	F

GEMEINDEN MIT 20 000 BIS UNTER 50 000 EINWOHNERN							INSGESAMT							
A	269	179	58	32	22	7	3 A	1916	1218	409	289	162	117	10
B	477	153	240	85	67	11	7 B	3646	1338	1273	1036	714	303	18
C	24542	16031	5984	2527	2378	89	C	153902	98052	27504	28347	25210	3008	129
D	51,44	105,05	24,95	29,85	35,52	8,39	D	42,21	73,31	21,61	27,37	35,28	9,94	7,02
E	1,40	4,67	1,40	1,40	5,00	1,40	E	0,50	2,33	0,55	0,50	3,00	0,50	0,80
F	300,00	300,00	150,00	200,00	200,00	26,50	F	1500,00	1500,00	165,00	200,00	200,00	158,04	15,58

1 KAUFWERTE FUER BAULAND 3.VJ.1996 NACH BAULANDARTEN, LAENDERN UND GEMEINDEGROESSENKLASSEN

BAU- LAND- ARTEN INS- GESAMT	BAU- REIFES LAND	ROH- BAU- LAND	SONST. BAULAND ZUSAMMEN	INDU- STRIE- LAND	LAND FUER VER- KEHRS- ZWECKE	FREI- FLAE- CHEN	BAU- LAND- ARTEN INS- GESAMT	BAU- REIFES LAND	ROH- BAU- LAND	SONST. BAULAND ZUSAMMEN	INDU- STRIE- LAND	LAND FUER VER- KEHRS- ZWECKE	FREI- FLAE- CHEN
STADTSTAATEN													
BERLIN-WEST							KREISFREIE STADT BREMERHAVEN						
A	3	3	A	25	25
B	13	13	B	26	26
C	C	2431	2431
D	D	94,21	94,21
E	E
F	F
BERLIN-OST							LAND BREMEN						
A	40	36	A	31	31
B	54	51	B	31	31
C	57008	19342	C	3872	3872
D	1053,52	380,53	D	125,39	125,39
E	E
F	F
KREISFREIE STADT BREMEN							HAMBURG						
A	6	6	A
B	5	5	B
C	1441	1441	C
D	283,90	283,90	D
E	E
F	F

1 KAUFWERTE FÜR BAULAND 3.VJ.1996 NACH BAULANDARTEN, LAENDERN UND GEMEINDEGROESSENKLASSEN

BAU- LAND- ARTEN INS- GESAMT	BAU- REIFES LAND	ROH- BAU- LAND	SONST. BAULAND ZUSAMMEN	INDU- STRIE- LAND	LAND FÜR VER- KEHRS- ZWECKE	FREI- FLÄE- CHEN	BAU- LAND- ARTEN INS- GESAMT	BAU- REIFES LAND	ROH- BAU- LAND	SONST. BAULAND ZUSAMMEN	INDU- STRIE- LAND	LAND FÜR VER- KEHRS- ZWECKE	FREI- FLÄE- CHEN
FRÜHERES BUNDESGBIET													
GEMEINDEN UNTER 2 000 EINWOHNERN						GEMEINDEN MIT 50 000 BIS UNTER 100 000 EINWOHNERN							
A 3093	2335	498	260	72	173	15 A	867	758	32	77	55	18	4
B 3922	2065	1050	807	461	308	38 B	970	618	179	172	149	17	6
C 202152	163019	23831	15303	13306	1635	362 C	151600	129876	10644	11080	10128	390	.
D 51,54	78,92	22,69	18,97	28,84	5,31	9,66 D	156,23	210,00	59,33	64,23	67,92	22,39	.
E 1,00	3,96	1,00	1,00	1,00	1,00	1,30 E	4,00	17,80	6,00	4,00	4,21	4,00	.
F 996,81	996,81	500,00	300,00	300,00	82,87	103,17 F	1650,00	1650,00	481,13	461,78	388,00	203,74	.
GEMEINDEN MIT 2 000 BIS UNTER 5 000 EINWOHNERN						GEMEINDEN MIT 100 000 BIS UNTER 200 000 EINWOHNERN							
A 2867	2283	363	221	107	97	17 A	551	510	11	30	26	4	.
B 4583	3052	912	619	508	95	16 B	654	419	122	113	108	5	.
C 296809	245584	34955	16270	14555	1071	643 C	131962	115191	5418	11353	11278	.	.
D 64,77	80,47	38,34	26,27	28,66	11,23	40,11 D	201,85	274,69	44,54	100,69	104,22	.	.
E 0,70	1,92	2,65	0,70	4,00	0,70	2,00 E	5,00	10,00	10,00	5,00	25,00	.	.
F 1437,50	1437,50	375,00	250,00	250,00	130,00	177,18 F	1450,00	1450,00	224,61	440,00	440,00	.	.
GEMEINDEN MIT 5 000 BIS UNTER 10 000 EINWOHNERN						GEMEINDEN MIT 200 000 BIS UNTER 500 000 EINWOHNERN							
A 2704	2302	197	205	115	80	10 A	202	175	7	20	.	.	.
B 3276	2025	530	721	579	124	18 B	274	148	69	57	57	.	.
C 285286	245721	19045	20520	18627	1219	674 C	54846	42955	7408	4483	4477	.	.
D 87,08	121,34	35,95	28,45	32,18	9,83	36,68 D	200,01	289,47	107,35	78,89	78,95	.	.
E 1,00	5,00	3,00	1,00	1,55	1,00	12,50 E	11,35	40,00	100,00	11,35	11,35	.	.
F 1525,42	1525,42	425,00	393,94	393,94	361,49	340,00 F
GEMEINDEN MIT 10 000 BIS UNTER 20 000 EINWOHNERN						GEMEINDEN MIT 500 000 EINWOHNERN UND MEHR							
A 3394	2969	219	206	134	60	12 A	138	117	9	12	7	5	.
B 4090	2626	656	807	689	99	19 B	160	113	8	39	30	9	.
C 397450	343053	25098	29299	27886	956	456 C	86358	75763	2304	8291	6921	1370	.
D 97,18	130,63	38,24	36,30	40,45	9,70	23,73 D	538,14	668,24	275,13	214,12	233,71	150,43	.
E 1,00	4,44	3,50	1,00	4,26	1,00	2,00 E	30,00	58,82	88,57	30,00	41,25	30,00	.
F 1666,38	1666,38	500,00	501,99	501,99	65,00	259,82 F
GEMEINDEN MIT 20 000 BIS UNTER 50 000 EINWOHNERN						INSGESAMT							
A 2973	2597	157	219	173	38	8 A	16789	14046	1493	1250	708	476	66
B 4138	2355	632	1151	1094	49	7 B	22068	13423	4159	4486	3676	706	105
C 466796	377816	30143	58836	57727	897	212 C	2073259	1738979	158845	175435	164905	7620	2910
D 112,81	160,45	47,67	51,13	52,75	18,34	28,39 D	93,95	129,55	38,20	39,11	44,87	10,79	27,83
E 2,00	8,03	2,11	2,00	8,00	2,00	21,00 E	0,70	1,92	1,00	0,70	1,00	0,70	1,30
F 1228,20	1228,20	762,71	542,00	542,00	230,00	125,00 F	2032,52	2032,52	850,00	750,00	750,00	630,00	461,78
NEUE LAENDER UND BERLIN-OST													
GEMEINDEN UNTER 2 000 EINWOHNERN						GEMEINDEN MIT 50 000 BIS UNTER 100 000 EINWOHNERN							
A 3439	2603	610	226	144	71	11 A	363	303	24	36	32	2	2
B 5691	2758	2100	833	767	58	8 B	605	297	158	150	129	1	21
C 216856	153080	41962	21814	21360	377	77 C	42384	33487	1863	7034	6952	.	.
D 38,11	55,51	19,98	26,19	27,85	6,54	9,44 D	70,02	112,80	11,77	46,85	53,98	.	.
E 0,20	0,20	0,44	0,50	1,00	0,50	1,40 E	3,39	8,27	5,00	3,39	26,79	.	.
F 867,46	867,46	230,00	161,00	161,00	70,00	50,00 F	580,17	580,17	143,77	377,36	377,36	.	.
GEMEINDEN MIT 2 000 BIS UNTER 5 000 EINWOHNERN						GEMEINDEN MIT 100 000 BIS UNTER 200 000 EINWOHNERN							
A 1349	953	252	144	89	52	3 A	179	134	24	21	18	3	.
B 3125	1149	1161	814	633	180	1 B	621	305	218	98	90	8	.
C 115859	80782	17804	17273	15827	1431	. C	68056	54192	4843	9021	8895	.	.
D 37,08	70,29	15,33	21,21	25,00	7,96	. D	109,51	177,84	22,18	91,69	98,93	.	.
E 0,11	2,50	0,11	0,64	3,50	0,64	. E	6,72	12,00	6,72	10,00	10,00	.	.
F 962,65	962,65	280,00	300,00	240,00	300,00	. F	1500,00	1500,00	210,00	465,12	465,12	.	.
GEMEINDEN MIT 5 000 BIS UNTER 10 000 EINWOHNERN						GEMEINDEN MIT 200 000 BIS UNTER 500 000 EINWOHNERN							
A 672	506	126	40	30	10	. A	239	175	18	46	29	17	.
B 1064	655	308	101	84	17	. B	1311	602	173	536	272	264	.
C 61059	48478	7816	4765	4654	111	. C	126126	96329	9652	20145	17036	3109	.
D 57,38	74,06	25,34	47,13	55,20	6,58	. D	96,19	159,93	55,82	37,59	62,72	11,76	.
E 0,12	2,82	0,12	0,60	7,00	0,60	. E	2,00	2,33	3,71	2,00	5,19	2,00	.
F 749,35	749,35	259,98	299,56	299,56	25,00	. F	2044,44	2044,44	331,91	626,49	626,49	350,00	.
GEMEINDEN MIT 10 000 BIS UNTER 20 000 EINWOHNERN						GEMEINDEN MIT 500 000 EINWOHNERN UND MEHR							
A 646	488	96	62	43	17	2 A	40	36
B 2384	825	214	1345	1315	22	8 B	54	51
C 95455	66813	7579	21063	20778	220	. C	57008	19342
D 40,04	80,95	35,41	15,67	15,80	10,09	. D	1053,52	380,53
E 0,65	1,12	0,65	0,90	3,05	0,90	. E	178,01	178,01
F 617,15	617,15	527,01	328,51	328,51	89,86	. F
GEMEINDEN MIT 20 000 BIS UNTER 50 000 EINWOHNERN						INSGESAMT							
A 828	670	83	75	59	13	3 A	7755	5868	1233	654	444	185	25
B 1809	790	435	584	552	24	7 B	16665	7432	4768	4464	3842	574	48
C 93930	67486	13247	13197	12629	508	. C	876733	619990	104765	151978	108131	5892	37955
D 51,92	85,39	30,45	22,61	22,87	20,85	. D	52,61	83,42	21,97	34,04	28,14	10,27	785,50
E 0,26	3,00	0,26	1,40	5,00	1,40	. E	0,11	0,20	0,11	0,50	1,00	0,50	0,80
F 823,17	823,17	360,02	200,00	200,00	49,60	. F	.	.	527,01	.	626,49	350,00	.

2 KAUFWERTE FUER BAULAND 3.VJ.1996 NACH BAULANDARTEN, LAENDERN UND BAUGEBIETEN

BAU- LAND- ARTEN INS- GESAMT	BAU- REIFES LAND	ROH- BAU- LAND	SONST. BAULAND ZUSAMMEN	INDU- STRIE- LAND	LAND FUER VER- KEHRS- ZWECKE	FREI- FLAE- CHEN	BAU- LAND- ARTEN INS- GESAMT	BAU- REIFES LAND	ROH- BAU- LAND	SONST. BAULAND ZUSAMMEN	INDU- STRIE- LAND	LAND FUER VER- KEHRS- ZWECKE	FREI- FLAE- CHEN
DEUTSCHLAND													
GESCHAFTSGEBIET						WOHNGEBIET INSGESAMT							
A	137	120	6	11	.	.	A	15298	13921	1236	141	.	.
B	524	478	36	10	3	4	B	15888	11881	3840	167	10	130
C	124061	85464	628	37969	.	251	C	1800768	1635000	161340	4428	501	2374
D	236,70	178,88	17,38	3713,67	.	64,75	D	113,34	137,61	42,02	26,58	50,60	18,21
E	2,11	4,10	2,11	15,00	.	15,00	E	0,12	1,92	0,12	1,50	16,63	1,50
F	.	2044,44	48,00	.	.	180,00	F	2032,52	2032,52	850,00	461,78	165,00	361,49
GESCHAFTSGEBIET MIT WOHNGEBIET GEMISCHT						INDUSTRIEGEBIET							
A	1031	910	77	44	11	27	A	1636	264	227	1145	1085	55
B	1646	1143	424	79	26	26	B	10278	1512	1328	7438	7271	152
C	185127	175880	7441	1806	544	1024	C	360793	69678	22970	268145	263466	4411
D	112,50	153,93	17,54	22,96	20,57	39,58	D	35,10	46,09	17,30	36,05	36,23	28,96
E	1,35	1,39	2,00	1,35	8,00	1,35	E	1,00	2,31	2,00	1,00	1,00	1,50
F	.	.	150,00	630,00	61,45	630,00	F	750,00	431,81	220,00	750,00	750,00	185,00
WOHNGEBIET IN GESCHLOSSENER BAUWEISE						DORFGEBIET							
A	1366	1327	33	6	.	.	A	6442	4699	1180	563	49	470
B	1533	1284	202	47	.	.	B	10397	5841	3299	1256	207	967
C	236555	225138	10828	590	.	.	C	479243	392947	71232	15065	8472	5452
D	154,35	175,40	53,72	12,41	.	.	D	46,10	67,27	21,59	11,99	40,90	5,64
E	0,65	3,00	0,65	4,00	.	.	E	0,11	0,20	0,11	0,50	1,00	0,50
F	1761,41	1761,41	370,00	361,49	.	.	F	1437,50	1437,50	500,00	340,00	299,56	340,00
WOHNGEBIET IN OFFENER BAUWEISE						INSGESAMT							
A	13932	12594	1203	135	5	100	A	24544	19914	2726	1904	1152	661
B	14355	10598	3638	119	9	86	B	38732	20855	8927	8950	7518	1280
C	1564213	1409862	150512	3838	427	1875	C	2949991	2358969	263610	327413	273035	13512
D	108,96	133,03	41,37	32,22	45,18	21,83	D	76,16	113,11	29,53	36,58	36,32	10,56
E	0,12	1,92	0,12	1,50	16,63	1,50	E	0,11	0,20	0,11	0,50	1,00	0,50
F	2032,52	2032,52	850,00	461,78	146,30	300,00	F	461,78	.	850,00	.	750,00	630,00
BADEN-WUERTTEMBERG													
GESCHAFTSGEBIET						WOHNGEBIET INSGESAMT							
A	14	10	A	1516	1344	153	19	.	6
B	49	35	11	.	.	.	B	1298	974	307	16	.	4
C	8250	7714	C	262253	243907	16793	1553	.	449
D	167,33	218,84	D	202,07	250,40	54,63	94,79	.	101,75
E	15,00	50,43	E	10,00	15,00	10,00	18,00	.	25,00
F	818,33	818,33	F	2032,52	2032,52	850,00	461,78	.	361,49
GESCHAFTSGEBIET MIT WOHNGEBIET GEMISCHT						INDUSTRIEGEBIET							
A	41	39	.	2	.	.	A	116	26	7	83	.	2
B	42	41	.	1	.	.	B	299	41	29	229	.	7
C	19169	18583	C	26154	4836	907	20412	.	20271
D	454,84	451,94	D	87,44	117,54	31,14	89,20	.	91,51
E	42,00	42,00	E	10,00	45,00	10,00	11,16	.	11,16
F	1733,36	1733,36	F	750,00	266,67	75,94	750,00	.	750,00
WOHNGEBIET IN GESCHLOSSENER BAUWEISE						DORFGEBIET							
A	172	170	.	2	.	2	A	382	318	44	20	.	6
B	125	124	.	1	.	1	B	321	211	75	36	.	7
C	38237	37926	C	53379	47930	3037	2412	.	213
D	306,46	306,34	D	166,15	227,44	40,63	67,42	.	29,75
E	23,50	23,50	E	4,00	12,00	12,50	4,00	.	4,00
F	1400,00	1400,00	F	950,00	950,00	481,13	340,00	.	340,00
WOHNGEBIET IN OFFENER BAUWEISE						INSGESAMT							
A	1344	1174	153	17	.	4	A	2069	1737	205	127	82	16
B	1173	850	307	15	.	3	B	2010	1302	422	285	230	16
C	224017	205981	16793	1243	.	.	C	369206	322971	21067	25169	21802	1439
D	190,96	242,26	54,63	80,60	.	.	D	183,71	248,00	49,89	88,29	94,68	92,61
E	10,00	15,00	10,00	18,00	.	.	E	4,00	12,00	10,00	4,00	11,16	4,00
F	2032,52	2032,52	850,00	461,78	.	.	F	2032,52	2032,52	850,00	750,00	750,00	630,00
BAYERN													
GESCHAFTSGEBIET						WOHNGEBIET INSGESAMT							
A	A	924	797	127	.	.	.
B	B	835	660	175	.	.	.
C	C	181826	162236	19590	.	.	.
D	D	217,86	245,87	112,09	.	.	.
E	E	8,00	12,00	8,00	.	.	.
F	F	1649,51	1649,51	500,00	.	.	.
GESCHAFTSGEBIET MIT WOHNGEBIET GEMISCHT						INDUSTRIEGEBIET							
A	20	20	A	50	4	2	44	44	.
B	25	25	B	165	14	3	148	148	.
C	6121	6121	C	14093	.	.	12285	12285	.
D	242,07	242,07	D	85,24	.	.	82,83	82,83	.
E	65,00	65,00	E	20,00	.	.	20,00	20,00	.
F	825,69	825,69	F	501,99	.	.	501,99	501,99	.
WOHNGEBIET IN GESCHLOSSENER BAUWEISE						DORFGEBIET							
A	106	106	A	635	528	94	13	10	3
B	90	90	B	644	435	157	52	48	4
C	23516	23516	C	78414	66092	9370	2952	2654	.
D	261,38	261,38	D	121,81	152,03	59,65	56,86	55,63	.
E	15,00	15,00	E	7,89	15,00	10,00	7,89	7,89	.
F	950,00	950,00	F	1437,50	1437,50	500,00	100,00	100,00	.
WOHNGEBIET IN OFFENER BAUWEISE						INSGESAMT							
A	818	691	127	.	.	.	A	1631	1351	223	57	54	3
B	745	570	175	.	.	.	B	1671	1136	335	200	196	4
C	158310	138720	19590	.	.	.	C	280798	236133	29427	15238	14939	.
D	212,60	243,42	112,09	.	.	.	D	168,07	207,94	87,87	76,09	76,21	.
E	8,00	12,00	8,00	.	.	.	E	7,89	12,00	8,00	7,89	7,89	.
F	1649,51	1649,51	500,00	.	.	.	F	1649,51	1649,51	500,00	501,99	501,99	.

2 KAUFWERTE FUER BAULAND 3.VJ.1996 NACH BAULANDARTEN, LAENDERN UND BAUGEBIETEN

BAU- LAND- ARTEN INS- GESAMT	BAU- REIFES LAND	ROH- BAU- LAND ZUSAMMEN	SONST. BAULAND	INDU- STRIE- LAND	LAND FUER VER- KEHRS- ZWECKE	FREI- FLAE- CHEN	BAU- LAND- ARTEN INS- GESAMT	BAU- REIFES LAND	ROH- BAU- LAND ZUSAMMEN	SONST. BAULAND	INDU- STRIE- LAND	LAND FUER VER- KEHRS- ZWECKE	FREI- FLAE- CHEN
BERLIN-WEST													
GESCHAEFTSGEBIET							WOHNGEBIET INSGESAMT						
A	A	3	3
B	B	13	13
C	C
D	D
E	E
F	F
GESCHAEFTSGEBIET MIT WOHNGEBIET GEMISCHT							INDUSTRIEGEBIET						
A	A
B	B
C	C
D	D
E	E
F	F
WOHNGEBIET IN GESCHLOSSENER BAUWEISE							DORFGEBIET						
A	A
B	B
C	C
D	D
E	E
F	F
WOHNGEBIET IN OFFENER BAUWEISE							INSGESAMT						
A	A	3	3
B	B	13	13
C	C
D	D
E	E
F	F
BERLIN-OST													
GESCHAEFTSGEBIET							WOHNGEBIET INSGESAMT						
A	A
B	B	45	45
C	C	15262	15262
D	D	337,23	337,23
E	E
F	F
GESCHAEFTSGEBIET MIT WOHNGEBIET GEMISCHT							INDUSTRIEGEBIET						
A	A
B	6	6	.	.	.	B
C	4080	4080	.	.	.	C
D	732,36	732,36	.	.	.	D
E	E
F	F
WOHNGEBIET IN GESCHLOSSENER BAUWEISE							DORFGEBIET						
A	A
B	23	23	.	.	.	B
C	9062	9062	.	.	.	C
D	393,13	393,13	.	.	.	D
E	E
F	F
WOHNGEBIET IN OFFENER BAUWEISE							INSGESAMT						
A	A	40	36
B	22	22	.	.	.	B	54	51
C	6200	6200	.	.	.	C	57008	19342
D	279,20	279,20	.	.	.	D	1053,52	380,53
E	E
F	F
BRANDENBURG													
GESCHAEFTSGEBIET							WOHNGEBIET INSGESAMT						
A	21	A	754	715	39
B	22	20	.	.	.	B	862	689	173
C	4899	4849	.	.	.	C	115228	104367	10861
D	223,01	237,90	.	.	.	D	133,61	151,43	62,71
E	23,66	23,66	.	.	.	E	.	.	8,00
F	500,72	500,72	.	.	.	F	823,17	823,17	527,01
GESCHAEFTSGEBIET MIT WOHNGEBIET GEMISCHT							INDUSTRIEGEBIET						
A	127	123	4	.	.	A	110	24	4	82	82	.	.
B	204	198	5	.	.	B	478	138	18	322	322	.	.
C	32355	32151	.	.	.	C	32407	4780	.	27471	27471	.	.
D	158,98	162,20	.	.	.	D	67,76	34,61	.	85,29	85,29	.	.
E	E	.	.	.	7,00	7,00	.	.
F	1172,19	1172,19	.	.	.	F	465,12	165,00	.	465,12	465,12	.	.
WOHNGEBIET IN GESCHLOSSENER BAUWEISE							DORFGEBIET						
A	24	A	675	608	63	4	4	.	.
B	70	67	.	.	.	B	1001	787	205	9	9	.	.
C	9266	9060	.	.	.	C	66890	54992	9509
D	132,17	134,33	.	.	.	D	66,80	69,92	46,32
E	8,27	8,27	.	.	.	E	.	.	4,15
F	568,01	568,01	.	.	.	F	867,46	867,46	280,00
WOHNGEBIET IN OFFENER BAUWEISE							INSGESAMT						
A	730	692	38	.	.	A	1687	1490	111	86	86	.	.
B	792	622	171	.	.	B	2567	1832	403	332	332	.	.
C	105962	95307	10655	.	.	C	251778	201138	20780	29860	29860	.	.
D	133,74	153,29	62,48	.	.	D	98,07	109,76	51,51	90,07	90,07	.	.
E	.	.	8,00	.	.	E	.	.	3,57
F	823,17	823,17	527,01	.	.	F	1172,19	1172,19	527,01	465,12	465,12	.	.

2 KAUFWERTE FUER BAULAND 3.VJ.1996 NACH BAULANDARTEN, LAENDERN UND BAUGEBIETEN

BAU- LAND- ARTEN INS- GESAMT	BAU- REIFES LAND	ROH- BAU- LAND	SONST. BAULAND ZUSAMMEN	INDU- STRIE- LAND	LAND FUER VER- KEHRS- ZWECKE	FREI- FLAE- CHEN	BAU- LAND- ARTEN INS- GESAMT	BAU- REIFES LAND	ROH- BAU- LAND	SONST. BAULAND ZUSAMMEN	INDU- STRIE- LAND	LAND FUER VER- KEHRS- ZWECKE	FREI- FLAE- CHEN
BREMEN													
GESCHAFTSGEBIET									WOHNGBIET INSGESAMT				
A	A	31	31
B	B	31	31
C	C	3872	3872
D	D	125,39	125,39
E	E
F	F
GESCHAFTSGEBIET MIT WOHNGBIET GEMISCHT									INDUSTRIEGEBIET				
A	A
B	B
C	C
D	D
E	E
F	F
WOHNGBIET IN GESCHLOSSENER BAUWEISE									DORFGEBIET				
A	10	10	.	.	.	A
B	9	9	.	.	.	B
C	1538	1538	.	.	.	C
D	171,75	171,75	.	.	.	D
E	E
F	F
WOHNGBIET IN OFFENER BAUWEISE									INSGESAMT				
A	21	21	.	.	.	A	31	31
B	22	22	.	.	.	B	31	31
C	2334	2334	.	.	.	C	3872	3872
D	106,45	106,45	.	.	.	D	125,39	125,39
E	E
F	F
HAMBURG													
GESCHAFTSGEBIET									WOHNGBIET INSGESAMT				
A	A
B	B
C	C
D	D
E	E
F	F
GESCHAFTSGEBIET MIT WOHNGBIET GEMISCHT									INDUSTRIEGEBIET				
A	A
B	B
C	C
D	D
E	E
F	F
WOHNGBIET IN GESCHLOSSENER BAUWEISE									DORFGEBIET				
A	A
B	B
C	C
D	D
E	E
F	F
WOHNGBIET IN OFFENER BAUWEISE									INSGESAMT				
A	A
B	B
C	C
D	D
E	E
F	F
HESSEN													
GESCHAFTSGEBIET									WOHNGBIET INSGESAMT				
A	A	449	368
B	B	471	364	106
C	C	71351	60432	10913
D	D	151,61	166,02	102,50
E	E	1,92	1,92	9,15
F	F	1761,41	1761,41	762,71
GESCHAFTSGEBIET MIT WOHNGBIET GEMISCHT									INDUSTRIEGEBIET				
A	13	A	12	.	1	11	11	.	.
B	18	16	.	.	.	B	62	.	3	59	59	.	.
C	5120	5039	.	.	.	C	5835	.	.	5776	5776	.	.
D	286,32	316,97	.	.	.	D	93,81	.	.	98,36	98,36	.	.
E	34,00	34,00	.	.	.	E	4,50	.	.	4,50	4,50	.	.
F	1109,62	1109,62	.	.	.	F	440,00	.	.	440,00	440,00	.	.
WOHNGBIET IN GESCHLOSSENER BAUWEISE									DORFGEBIET				
A	100	100	.	.	.	A	284	236	45	3	.	.	.
B	81	81	.	.	.	B	372	194	153	24	24	.	.
C	12927	12927	.	.	.	C	17999	13443	4273
D	159,51	159,51	.	.	.	D	48,44	69,33	27,86
E	13,50	13,50	.	.	.	E	6,61	6,61	9,75
F	1761,41	1761,41	.	.	.	F	406,65	406,65	81,97
WOHNGBIET IN OFFENER BAUWEISE									INSGESAMT				
A	349	268	.	.	.	A	759	617	127	15	13	.	.
B	390	283	106	.	.	B	923	575	265	83	83	.	.
C	58424	47505	10913	.	.	C	100959	79567	15327	6065	6056	.	.
D	149,97	167,88	102,50	.	.	D	109,35	138,44	57,77	72,90	73,17	.	.
E	1,92	1,92	9,15	.	.	E	1,92	1,92	9,15	4,50	4,50	.	.
F	1282,05	1282,05	762,71	.	.	F	1761,41	1761,41	762,71	440,00	440,00	.	.

2 KAUFWERTE FUER BAULAND 3.VJ.1996 NACH BAULANDARTEN, LAENDERN UND BAUGEBIETEN

BAU- LAND- ARTEN INS- GESAMT	BAU- REIFES LAND	ROH- BAU- LAND	SONST. BAULAND ZUSAMMEN	INDU- STRIE- LAND	LAND FUER VER- KEHRS- ZWECKE	FREI- FLAE- CHEN	BAU- LAND- ARTEN INS- GESAMT	BAU- REIFES LAND	ROH- BAU- LAND	SONST. BAULAND ZUSAMMEN	INDU- STRIE- LAND	LAND FUER VER- KEHRS- ZWECKE	FREI- FLAE- CHEN
MECKLENBURG-VORPOMMERN													
GESCHAFTSGEBIET							WOHNGBIET INSGESAMT						
A	20	17	.	.	.	A	590	515	68	7	.	6	.
B	230	220	.	.	.	B	795	589	153	52	.	50	.
C	4419	4245	.	.	.	C	62342	57201	4888	253	.	243	.
D	19,25	19,26	.	.	.	D	78,43	97,08	31,89	4,82	.	4,86	.
E	4,10	4,10	.	.	.	E	0,12	3,00	0,12	1,50	.	1,50	.
F	118,97	118,97	.	.	.	F	580,17	580,17	144,33	89,86	.	89,86	.
GESCHAFTSGEBIET MIT WOHNGBIET GEMISCHT							INDUSTRIEGEBIET						
A	83	66	14	3	.	A	15	3	6	6	6	.	.
B	465	149	310	6	6	B	100	4	80	16	16	.	.
C	18330	15125	3139	.	.	C	2562	.	1731	725	725	.	.
D	39,39	101,66	10,12	.	.	D	25,71	.	21,61	46,41	46,41	.	.
E	6,72	13,54	6,72	.	.	E	5,50	.	5,50	20,00	20,00	.	.
F	1615,84	1615,84	100,00	.	.	F	70,00	.	45,00	70,00	70,00	.	.
WOHNGBIET IN GESCHLOSSENER BAUWEISE							DORFGEBIET						
A	354	347	5	2	.	A	742	441	297	4	.	4	.
B	452	387	19	46	43	B	1492	484	999	8	.	8	.
C	33981	33313	470	.	.	C	50138	33930	16189
D	75,14	86,01	24,76	.	.	D	33,61	70,03	16,20
E	3,00	3,00	16,00	.	.	E	0,44	1,50	0,44
F	580,17	580,17	59,08	.	.	F	962,65	962,65	160,60
WOHNGBIET IN OFFENER BAUWEISE							INSGESAMT						
A	236	168	63	5	5	A	1450	1042	387	21	7	.	.
B	343	202	134	6	6	B	3081	1447	1549	86	19	65	.
C	28362	23889	4418	55	55	C	137790	110608	26069	1113	777	327	.
D	82,76	118,33	32,90	8,41	8,41	D	44,72	76,45	16,83	12,99	41,58	5,06	.
E	0,12	10,00	0,12	1,50	1,50	E	0,12	.	0,12	1,00	.	1,00	.
F	373,48	373,48	144,33	89,86	89,86	F	1615,84	1615,84	160,60	89,86	70,00	89,86	.
NIEDERSACHSEN													
GESCHAFTSGEBIET							WOHNGBIET INSGESAMT						
A	18	17	.	.	.	A	4210	4077	79	54	.	45	9
B	31	31	.	.	.	B	4223	3478	714	31	.	24	8
C	8631	8613	.	.	.	C	360725	335507	24276	941	.	718	223
D	278,20	279,07	.	.	.	D	85,41	96,46	34,00	30,26	.	30,53	29,43
E	50,00	50,00	.	.	.	E	2,00	3,96	6,00	2,00	.	5,00	2,00
F	949,82	949,82	.	.	.	F	920,25	920,25	215,00	215,00	.	215,00	54,74
GESCHAFTSGEBIET MIT WOHNGBIET GEMISCHT							INDUSTRIEGEBIET						
A	74	71	3	.	.	A	352	135	7	210	202	.	.
B	123	118	5	.	.	B	1920	654	119	1147	1133	10	.
C	19540	19385	.	.	.	C	70723	23127	2385	45211	44273	856	.
D	159,42	164,55	.	.	.	D	36,83	35,34	19,98	39,43	39,09	85,02	.
E	15,00	15,00	.	.	.	E	4,00	5,00	4,50	4,00	4,00	15,00	.
F	821,36	821,36	.	.	.	F	370,00	327,65	22,50	370,00	370,00	110,00	.
WOHNGBIET IN GESCHLOSSENER BAUWEISE							DORFGEBIET						
A	53	53	.	.	.	A	645	595	27	23	3	16	4
B	61	61	.	.	.	B	1817	1711	75	31	21	4	6
C	8115	8115	.	.	.	C	67740	65459	1875	406	.	71	.
D	132,02	132,02	.	.	.	D	37,28	38,26	25,10	13,02	.	16,92	.
E	18,00	18,00	.	.	.	E	2,50	2,50	5,00	5,00	.	5,00	.
F	599,40	599,40	.	.	.	F	320,00	320,00	126,05	105,00	.	105,00	.
WOHNGBIET IN OFFENER BAUWEISE							INSGESAMT						
A	4157	4024	79	54	45	A	5299	4895	113	291	205	71	15
B	4162	3417	714	31	24	B	8114	5992	908	1214	1153	38	22
C	352609	327392	24276	941	718	C	527357	452091	28536	46730	44510	1687	533
D	84,72	95,82	34,00	30,26	30,53	D	64,99	75,45	31,42	38,50	38,59	44,16	24,06
E	2,00	3,96	6,00	2,00	5,00	E	2,00	2,50	4,50	2,00	4,00	5,00	2,00
F	920,25	920,25	215,00	215,00	215,00	F	949,82	949,82	215,00	370,00	370,00	215,00	54,74
NORDRHEIN-WESTFALEN													
GESCHAFTSGEBIET							WOHNGBIET INSGESAMT						
A	A	2357	2317	30	10	.	.	.
B	B	1887	1760	119	8	.	6	.
C	C	295262	284346	10639	278	.	231	.
D	D	156,45	161,55	89,06	36,21	.	38,61	.
E	E	5,00	6,84	7,46	5,00	.	5,00	.
F	F	971,43	971,43	370,00	203,74	.	203,74	.
GESCHAFTSGEBIET MIT WOHNGBIET GEMISCHT							INDUSTRIEGEBIET						
A	85	83	2	.	2	A	144	1	4	139	139	.	.
B	105	102	3	.	3	B	663	20	4	639	639	.	.
C	23679	23624	.	.	.	C	39978	.	.	30749	30749	.	.
D	225,04	231,00	.	.	.	D	60,31	.	.	48,15	48,15	.	.
E	17,28	36,23	.	.	.	E	1,55	.	.	1,55	1,55	.	.
F	1099,06	1099,06	.	.	.	F	431,81	.	.	370,00	370,00	.	.
WOHNGBIET IN GESCHLOSSENER BAUWEISE							DORFGEBIET						
A	292	288	4	.	.	A	181	159	19	3	.	.	.
B	275	206	69	.	.	B	251	147	70	34	33	.	.
C	56831	49871	.	.	.	C	15173	12887	1741
D	206,49	241,63	.	.	.	D	60,48	87,75	24,74
E	20,00	20,00	.	.	.	E	6,00	15,00	6,00
F	657,56	657,56	.	.	.	F	487,00	487,00	55,56
WOHNGBIET IN OFFENER BAUWEISE							INSGESAMT						
A	2065	2029	26	10	.	A	2767	2560	53	154	141	.	.
B	1612	1554	51	8	6	B	2906	2029	194	683	672	9	.
C	238431	234474	3679	278	231	C	374092	329485	12981	31626	31284	296	.
D	147,91	150,91	72,67	36,21	38,61	D	128,72	162,37	66,90	46,31	46,56	31,64	.
E	5,00	6,84	7,46	5,00	5,00	E	1,55	6,84	6,00	1,55	1,55	5,00	.
F	971,43	971,43	227,64	203,74	203,74	F	1099,06	1099,06	370,00	370,00	370,00	203,74	.

2 KAUFWERTE FÜR BAULAND 3.VJ.1996 NACH BAULANDARTEN, LAENDERN UND BAUGEBIETEN

BAU- LAND- ARTEN INS- GESAMT	BAU- REIFES LAND	ROH- BAU- LAND	SONST. BAULAND ZUSAMMEN	INDU- STRIE- LAND	LAND FÜR VER- KEHRS- ZWECKE	FREI- FLÄ- CHEN	BAU- LAND- ARTEN INS- GESAMT	BAU- REIFES LAND	ROH- BAU- LAND	SONST. BAULAND ZUSAMMEN	INDU- STRIE- LAND	LAND FÜR VER- KEHRS- ZWECKE	FREI- FLÄ- CHEN
RHEINLAND-PFALZ													
GESCHAFTSGEBIET							WOHNGEbiet INSGESAMT						
A	A	1640	1382	244	14	.	10	4
B	B	1366	961	394	10	.	8	2
C	C	151634	138601	12739	294	.	149	.
D	D	111,03	144,20	32,32	28,29	.	17,73	.
E	E	2,00	5,00	2,65	2,00	.	2,00	.
F	F	1450,00	1450,00	257,81	230,00	.	130,00	.
GESCHAFTSGEBIET MIT WOHNGEbiet GEMISCHT							INDUSTRIEGEBIET						
A	194	174	13	7	.	A	298	3	105	190	157	31	2
B	153	129	19	5	5	B	1092	14	467	611	561	46	4
C	23325	21812	1427	86	85	C	33746	.	5246	26675	26281	350	.
D	151,96	168,52	75,85	16,32	16,90	D	30,90	.	11,24	43,66	46,86	7,55	.
E	5,00	16,34	17,18	5,00	5,00	E	1,00	.	2,00	1,00	1,00	1,50	.
F	1331,72	1331,72	150,00	113,05	113,05	F	373,69	.	100,00	373,69	373,69	75,00	.
WOHNGEbiet IN GESCHLOSSENER BAUWEISE							DORFGEbiet						
A	9	9	.	.	.	A	794	366	112	316	.	304	12
B	4	4	.	.	.	B	1028	325	129	575	.	543	32
C	2649	2649	.	.	.	C	25421	19819	2368	3235	.	3038	197
D	659,57	659,57	.	.	.	D	24,73	61,06	18,40	5,63	.	5,60	6,19
E	49,50	49,50	.	.	.	E	0,70	4,89	1,55	0,70	.	0,70	2,00
F	1450,00	1450,00	.	.	.	F	468,52	468,52	150,00	70,00	.	70,00	35,00
WOHNGEbiet IN OFFENER BAUWEISE							INSGESAMT						
A	1631	1373	244	14	10	A	2929	1928	474	527	157	351	19
B	1362	957	394	10	8	B	3640	1431	1008	1201	561	602	38
C	148985	135952	12739	294	149	C	234559	182490	21780	30290	26281	3621	388
D	109,41	142,03	32,32	28,29	17,73	D	64,44	127,56	21,60	25,22	46,86	6,01	10,23
E	2,00	5,00	2,65	2,00	2,00	E	0,70	4,89	1,55	0,70	1,00	0,70	2,00
F	1287,13	1287,13	257,81	230,00	130,00	F	1450,00	1450,00	257,81	373,69	373,69	130,00	230,00
SAARLAND													
GESCHAFTSGEBIET							WOHNGEbiet INSGESAMT						
A	A	135	132	3
B	B	101	98	3
C	C	11489	11316
D	D	114,08	115,77
E	E	16,00	16,00
F	F	386,36	386,36
GESCHAFTSGEBIET MIT WOHNGEbiet GEMISCHT							INDUSTRIEGEBIET						
A	5	5	.	.	.	A
B	9	9	.	.	.	B
C	1426	1426	.	.	.	C
D	151,32	151,32	.	.	.	D
E	57,64	57,64	.	.	.	E
F	171,43	171,43	.	.	.	F
WOHNGEbiet IN GESCHLOSSENER BAUWEISE							DORFGEbiet						
A	19	19	.	.	.	A
B	12	12	.	.	.	B
C	1210	1210	.	.	.	C
D	97,13	97,13	.	.	.	D
E	35,00	35,00	.	.	.	E
F	171,43	171,43	.	.	.	F
WOHNGEbiet IN OFFENER BAUWEISE							INSGESAMT						
A	116	113	3	.	.	A	141	137	3
B	88	85	3	.	.	B	112	107	3
C	10279	10106	.	.	.	C	12928	12742
D	116,47	118,49	.	.	.	D	115,62	118,89
E	16,00	16,00	.	.	.	E	8,00	16,00
F	386,36	386,36	.	.	.	F	386,36	386,36
SACHSEN													
GESCHAFTSGEBIET							WOHNGEbiet INSGESAMT						
A	13	13	.	.	.	A	165	108	57
B	63	63	.	.	.	B	288	165	123
C	3124	3124	.	.	.	C	22133	14146	7986
D	49,84	49,84	.	.	.	D	76,79	85,84	64,70
E	14,42	14,42	.	.	.	E	0,65	4,53	0,65
F	133,00	133,00	.	.	.	F	360,02	329,29	360,02
GESCHAFTSGEBIET MIT WOHNGEbiet GEMISCHT							INDUSTRIEGEBIET						
A	29	29	.	.	.	A	3
B	38	38	.	.	.	B	12
C	4188	4188	.	.	.	C
D	108,96	108,96	.	.	.	D
E	3,43	3,43	.	.	.	E
F	251,38	251,38	.	.	.	F
WOHNGEbiet IN GESCHLOSSENER BAUWEISE							DORFGEbiet						
A	47	43	4	.	.	A	309	164
B	112	77	35	.	.	B	974	238	642	94	.	94	.
C	8228	7907	.	.	.	C	15044	9520	5240	284	.	284	.
D	73,37	102,53	.	.	.	D	15,45	40,05	8,16	3,03	.	3,03	.
E	0,65	14,46	.	.	.	E	0,11	1,00	0,11	1,50	.	1,50	.
F	329,29	329,29	.	.	.	F	300,00	300,00	208,00	17,22	.	17,22	.
WOHNGEbiet IN OFFENER BAUWEISE							INSGESAMT						
A	118	65	53	.	.	A	519	315	189	15	.	.	.
B	176	88	88	.	.	B	1375	509	768	98	.	94	.
C	13904	6239	7665	.	.	C	44951	31058	13442	452	.	284	.
D	78,96	71,16	86,70	.	.	D	32,69	61,07	17,50	4,59	.	3,03	.
E	4,00	4,53	4,00	.	.	E	0,11	1,00	0,11	1,50	.	1,50	.
F	360,02	204,08	360,02	.	.	F	360,02	329,29	360,02	38,00	.	17,22	.

2 KAUFWERTE FUER BAULAND 3.VJ.1996 NACH BAULANDARTEN, LAENDERN UND BAUGEBIETEN

BAU- LAND- ARTEN INS- GESAMT	BAU- REIFES LAND	ROH- BAU- LAND	SONST. BAULAND ZUSAMMEN	INDU- STRIE- LAND	LAND FUER VER- KEHRS- ZWECKE	FREI- FLAE- CHEN	BAU- LAND- ARTEN INS- GESAMT	BAU- REIFES LAND	ROH- BAU- LAND	SONST. BAULAND ZUSAMMEN	INDU- STRIE- LAND	LAND FUER VER- KEHRS- ZWECKE	FREI- FLAE- CHEN
SACHSEN-ANHALT													
GESCHAFTSGEBIET							WOHNGBIET INSGESAMT						
A	28	28	.	.	.	A	1071	998	4
B	91	91	.	.	.	B	1454	902	544	.	.	.	1
C	51952	51952	.	.	.	C	82980	69312	13437	231	.	.	207
D	570,65	570,65	.	.	.	D	57,07	76,86	24,70	28,36	.	.	27,65
E	32,80	32,80	.	.	.	E	5,81	5,81	7,00	12,00	.	.	12,00
F	2044,44	2044,44	.	.	.	F	735,99	735,99	135,00	300,00	.	.	300,00
GESCHAFTSGEBIET MIT WOHNGBIET GEMISCHT							INDUSTRIEGEBIET						
A	114	103	11	.	8	3 A	250	59	5	186	178	8	.
B	140	110	29	.	8	21 B	3364	543	17	2804	2736	68	.
C	7616	7324	292	.	201	C	69549	16073	286	53189	51776	1413	.
D	54,55	66,36	9,99	.	25,83	D	20,67	29,60	16,78	18,97	18,92	20,76	.
E	3,39	6,00	3,39	.	5,50	E	3,00	3,02	9,00	3,00	3,00	5,00	.
F	494,65	494,65	350,00	.	350,00	F	626,49	161,57	28,16	626,49	626,49	185,00	.
WOHNGBIET IN GESCHLOSSENER BAUWEISE							DORFGBIET						
A	11	9	.	.	.	A	680	579	69	32	10	19	3
B	17	10	.	.	.	B	892	610	214	68	37	29	2
C	1590	730	.	.	.	C	19206	15131	3248	828	341	452	.
D	94,13	71,68	.	.	.	D	21,54	24,82	15,17	12,17	9,29	15,42	.
E	7,58	7,58	.	.	.	E	3,00	3,00	3,00	6,30	6,30	7,00	.
F	180,00	180,00	.	.	.	F	150,23	150,23	71,80	75,00	57,00	75,00	.
WOHNGBIET IN OFFENER BAUWEISE							INSGESAMT						
A	1060	989	.	.	.	A	2143	1767	137	239	188	41	10
B	1437	892	537	8	7	B	5941	2256	775	2910	2773	113	24
C	81390	68582	12584	224	207	C	231303	159793	16971	54540	52116	2274	150
D	56,64	76,92	23,42	27,97	27,65	D	38,93	70,83	21,89	18,74	18,79	20,18	6,22
E	5,81	5,81	7,00	12,00	12,00	E	3,00	3,00	3,00	3,00	3,00	5,00	3,39
F	735,99	735,99	135,00	300,00	300,00	F	2044,44	2044,44	135,00	626,49	626,49	350,00	50,00
SCHLESWIG-HOLSTEIN													
GESCHAFTSGEBIET							WOHNGBIET INSGESAMT						
A	3	A	476	367	101	8	.	8	.
B	18	.	17	.	.	B	995	393	584	19	.	19	.
C	C	82468	64964	17355	150	.	150	.
D	D	82,86	165,37	29,73	8,05	.	8,05	.
E	E	2,00	8,00	2,00	2,24	.	2,24	.
F	F	996,81	996,81	241,09	230,00	.	230,00	.
GESCHAFTSGEBIET MIT WOHNGBIET GEMISCHT							INDUSTRIEGEBIET						
A	10	8	2	.	.	A	61	2	2	57	54	3	.
B	15	3	12	.	.	B	806	21	1	784	777	7	.
C	2096	1736	.	.	.	C	20653	.	.	19991	19945	.	.
D	137,78	557,10	.	.	.	D	25,64	.	.	25,50	25,69	.	.
E	20,00	58,17	.	.	.	E	2,50	.	.	2,66	3,00	.	.
F	1650,00	1650,00	.	.	.	F	152,00	.	.	152,00	152,00	.	.
WOHNGBIET IN GESCHLOSSENER BAUWEISE							DORFGBIET						
A	109	94	15	.	.	A	610	410	188	12	.	.	.
B	155	86	69	.	.	B	814	390	409	15	.	10	.
C	13222	11247	1975	.	.	C	52678	40833	11695	151	.	63	.
D	85,20	130,43	28,64	.	.	D	64,69	104,57	28,63	9,86	.	6,61	.
E	3,33	13,00	3,33	.	.	E	1,00	7,10	1,00	1,30	.	2,50	.
F	996,81	996,81	84,39	.	.	F	710,00	710,00	180,00	70,00	.	70,00	.
WOHNGBIET IN OFFENER BAUWEISE							INSGESAMT						
A	367	273	86	8	8	A	1160	787	295	78	55	.	.
B	840	307	515	19	19	B	2648	807	1023	818	779	36	.
C	69246	53716	15380	150	150	C	158034	108176	29554	20304	20019	271	.
D	82,43	175,20	29,87	8,05	8,05	D	59,68	133,99	28,90	24,82	25,71	7,55	.
E	2,00	8,00	2,00	2,24	2,24	E	1,00	7,10	1,00	1,30	3,00	2,24	.
F	708,79	708,79	241,09	230,00	230,00	F	1650,00	1650,00	241,09	230,00	152,00	230,00	.
THUERINGEN													
GESCHAFTSGEBIET							WOHNGBIET INSGESAMT						
A	10	A	946	736	192	18	6	12	.
B	14	14	.	.	.	B	1224	760	443	22	10	12	.
C	3553	3538	.	.	.	C	70489	58077	11691	721	501	221	.
D	257,52	261,27	.	.	.	D	57,57	76,46	26,39	33,22	50,60	18,67	.
E	58,82	60,00	.	.	.	E	1,40	2,33	1,40	2,01	16,63	2,01	.
F	1500,00	1500,00	.	.	.	F	609,24	609,24	165,00	165,00	165,00	50,00	.
GESCHAFTSGEBIET MIT WOHNGBIET GEMISCHT							INDUSTRIEGEBIET						
A	231	172	43	16	11	A	224	6	83	135	129	6	.
B	302	197	76	29	26	B	1315	57	584	674	654	21	.
C	18082	15285	2229	568	544	C	44617	8240	10897	25479	23734	1746	.
D	59,91	77,63	29,44	19,45	20,57	D	33,94	144,96	18,67	37,78	36,30	85,10	.
E	1,35	5,00	2,00	1,35	8,00	E	1,50	14,00	2,50	1,50	3,00	1,50	.
F	300,00	300,00	90,00	61,45	61,45	F	200,00	196,85	100,00	200,00	200,00	158,04	.
WOHNGBIET IN GESCHLOSSENER BAUWEISE							DORFGBIET						
A	37	33	.	.	.	A	505	295	91	119	16	93	10
B	32	31	.	.	.	B	791	311	171	310	24	267	18
C	4731	4613	.	.	.	C	17161	12911	2687	1563	431	1003	129
D	145,93	146,91	.	.	.	D	21,69	41,56	15,74	5,04	17,76	3,75	7,02
E	10,00	10,00	.	.	.	E	0,50	3,00	0,55	0,50	5,00	0,50	0,80
F	331,67	331,67	.	.	.	F	275,00	275,00	80,00	62,02	62,02	20,00	15,58
WOHNGBIET IN OFFENER BAUWEISE							INSGESAMT						
A	909	703	189	17	5	A	1916	1218	409	289	162	117	10
B	1192	728	442	21	9	B	3646	1338	1273	1036	714	303	18
C	65758	53465	11646	647	427	C	153902	98052	27504	28347	25210	3008	129
D	55,17	73,42	26,32	30,44	45,18	D	42,21	73,31	21,61	27,37	35,28	9,94	7,02
E	1,40	2,33	1,40	2,01	16,63	E	0,50	2,33	0,55	0,50	3,00	0,50	0,80
F	609,24	609,24	165,00	146,30	146,30	F	1500,00	1500,00	165,00	200,00	200,00	158,04	15,58

2 KAUFWERTE FUER BAULAND 3.VJ.1996 NACH BAULANDARTEN, LAENDERN UND BAUGEBIETEN

BAU- LAND- ARTEN INS- GESAMT	BAU- REIFES LAND	ROH- BAU- LAND	SONST. BAULAND ZUSAMMEN	INDU- STRIE- LAND	LAND FUER VER- KEHRS- ZWECKE	FREI- FLAE- CHEN	BAU- LAND- ARTEN INS- GESAMT	BAU- REIFES LAND	ROH- BAU- LAND	SONST. BAULAND ZUSAMMEN	INDU- STRIE- LAND	LAND FUER VER- KEHRS- ZWECKE	FREI- FLAE- CHEN
FRUEHERES BUNDESGBIET													
GESCHAFTSGEBIET						WOHNGBIET INSGESAMT							
A 41	33	3	5	.	5	A 11741	10818	817	106
B 102	70	28	4	.	4	B 11219	8732	2403	84	.	61	23	.
C 18449	17757	.	236	.	236	C 1432333	1316633	112477	3223	.	1703	1519	.
D 181,16	254,53	.	65,17	.	65,17	D 127,67	150,79	46,81	38,22	.	27,89	65,39	.
E 2,11	50,00	.	15,00	.	15,00	E 1,92	1,92	2,00	2,00	.	2,00	2,00	.
F 949,82	949,82	.	180,00	.	180,00	F 2032,52	2032,52	850,00	461,78	.	361,49	461,78	.
GESCHAFTSGEBIET MIT WOHNGBIET GEMISCHT						INDUSTRIEGEBIET							
A 442	412	16	14	.	11	3 A 1034	171	128	735	689	41	5	.
B 491	444	33	14	.	9	5 B 5009	765	627	3618	3539	64	15	.
C 100476	97727	1868	880	.	733	C 211196	40398	9685	161113	159593	1252	268	.
D 204,53	219,93	56,80	62,90	.	80,43	D 42,16	52,82	15,45	44,54	45,10	19,65	17,85	.
E 5,00	15,00	17,18	5,00	.	5,00	E 1,00	5,00	2,00	1,00	1,00	1,50	5,00	.
F 1733,36	1733,36	150,00	630,00	.	630,00	F 750,00	431,81	220,00	750,00	750,00	110,00	27,50	.
WOHNGBIET IN GESCHLOSSENER BAUWEISE						DORFGEBIET							
A 873	852	19	.	.	.	A 3531	2612	529	390	19	340	31	.
B 826	687	138	.	.	.	B 5246	3412	1067	767	137	569	61	.
C 169697	160453	8934	.	.	.	C 310804	266463	34359	9983	5312	3696	976	.
D 205,51	233,55	64,84	.	.	.	D 59,24	78,09	32,19	13,02	38,85	6,50	15,88	.
E 3,33	13,00	3,33	.	.	.	E 0,70	2,50	1,00	0,70	7,89	0,70	1,30	.
F 1761,41	1761,41	370,00	.	.	.	F 1437,50	1437,50	500,00	340,00	175,00	340,00	340,00	.
WOHNGBIET IN OFFENER BAUWEISE						INSGESAMT							
A 10868	9966	798	104	.	77	27 A 16789	14046	1493	1250	708	476	66	.
B 10393	8044	2265	83	.	60	23 B 22068	13423	4159	4486	3676	706	105	.
C 1262636	1156180	103543	2913	.	1393	1519 C 2073259	1738979	158845	175435	164905	7620	2910	.
D 121,49	143,72	45,71	34,94	.	23,17	65,39 D 93,95	129,55	38,20	39,11	44,87	10,79	27,83	.
E 1,92	1,92	2,00	2,00	.	2,00	2,00 E 0,70	1,92	1,00	0,70	1,00	0,70	1,30	.
F 2032,52	2032,52	850,00	461,78	.	230,00	461,78 F 2032,52	2032,52	850,00	750,00	750,00	630,00	461,78	.
NEUE LAENDER UND BERLIN-OST													
GESCHAFTSGEBIET						WOHNGBIET INSGESAMT							
A 96	87	3	6	.	.	A 3557	3103	419	35
B 422	408	8	7	.	.	B 4669	3150	1437	82	10	69	3	.
C 105612	67707	.	37733	.	.	C 368434	318366	48863	1205	501	671	34	.
D 250,09	165,94	D 78,91	101,07	34,01	14,65	50,60	9,68	10,91	.
E 4,10	4,10	.	17,00	.	.	E 0,12	2,19	0,12	1,50	16,63	1,50	4,00	.
F .	2044,44	F 823,17	823,17	527,01	300,00	165,00	300,00	50,00	.
GESCHAFTSGEBIET MIT WOHNGBIET GEMISCHT						INDUSTRIEGEBIET							
A 589	498	61	30	11	16	3 A 602	93	99	410	396	14	.	.
B 1154	698	391	65	26	17	21 B 5269	747	701	3821	3732	89	.	.
C 84651	78153	5573	925	544	291	C 149597	29280	13285	107032	103873	3159	.	.
D 73,34	111,92	14,24	14,32	20,57	17,35	D 28,39	39,20	18,95	28,01	27,83	35,66	.	.
E 1,35	1,39	2,00	1,35	8,00	1,35	E 1,50	2,31	2,50	1,50	3,00	1,50	.	.
F .	.	100,00	350,00	61,45	350,00	F 626,49	196,85	100,00	626,49	626,49	185,00	.	.
WOHNGBIET IN GESCHLOSSENER BAUWEISE						DORFGEBIET							
A 493	475	14	4	.	.	A 2911	2087	651	173	30	130	13	.
B 707	597	64	47	.	.	B 5150	2429	2231	490	70	399	20	.
C 66858	64685	1894	.	.	.	C 168439	126484	36873	5082	3161	1757	165	.
D 94,59	108,44	29,69	.	.	.	D 32,71	52,07	16,53	10,38	44,90	4,41	8,04	.
E 0,65	3,00	0,65	.	.	.	E 0,11	0,20	0,11	0,50	1,00	0,50	0,80	.
F 690,85	690,85	150,00	.	.	.	F 962,65	962,65	280,00	299,56	299,56	75,00	36,20	.
WOHNGBIET IN OFFENER BAUWEISE						INSGESAMT							
A 3064	2628	405	31	5	23	3 A 7755	5868	1233	654	444	185	25	.
B 3962	2553	1373	36	9	26	1 B 16665	7432	4768	4464	3842	574	48	.
C 301577	253681	46969	926	427	482	C 876733	619990	104765	151978	108131	5892	37955	.
D 76,11	99,35	34,21	25,89	45,18	18,69	D 52,61	83,42	21,97	34,04	28,14	10,27	785,50	.
E 0,12	2,19	0,12	1,50	16,63	1,50	E 0,11	0,20	0,11	0,50	1,00	0,50	0,80	.
F 823,17	823,17	527,01	300,00	146,30	300,00	F .	.	527,01	.	626,49	350,00	.	.

Kaufwerte für Bauland nach Baulandarten

lfd. Nr.	Jahr	Vierteljahr	Bauland insgesamt				Baureifes Land				Rohbauland			
			Fälle	Fläche	Kaufsumme	Kaufwert	Fälle	Fläche	Kaufsumme	Kaufwert	Fälle	Fläche	Kaufsumme	Kaufwert
			Anzahl	1 000 m²	1 000 DM	DM/m²	Anzahl	1 000 m²	1 000 DM	DM/m²	Anzahl	1 000 m²	1 000 DM	DM/m²
Deutschland														
1	1992	1. Vj.	21 856	49 683	2 627 038	52,88	17 141	19 229	1 915 871	99,64	3 003	16 490	368 211	22,33
2		2. Vj.	24 638	54 004	3 051 025	56,50	18 388	22 122	2 235 139	101,04	3 803	17 708	428 061	24,17
3		3. Vj.	25 544	58 666	3 239 238	55,22	19 066	24 562	2 309 134	94,01	4 609	25 239	614 626	24,35
4		4. Vj.	28 885	65 422	3 553 869	54,32	21 861	27 503	2 563 268	93,20	4 896	27 491	627 776	22,84
5	1993	1. Vj.	23 800	55 715	3 181 271	57,10	17 863	26 984	2 400 047	88,94	4 187	21 250	554 797	26,11
6		2. Vj.	27 890	57 007	3 482 529	61,09	21 437	26 931	2 642 786	98,13	4 524	22 163	551 306	24,87
7		3. Vj.	27 876	55 016	3 430 499	62,35	21 456	24 957	2 500 161	100,18	4 470	20 844	589 940	28,30
8		4. Vj.	30 741	61 892	4 058 879	65,58	23 878	29 273	3 087 659	105,48	5 020	23 622	674 831	28,57
9	1994	1. Vj.	24 644	48 413	3 157 236	65,21	18 650	23 120	2 340 800	101,24	4 577	17 935	562 516	31,36
10		2. Vj.	30 792	56 715	3 870 248	68,24	24 168	27 636	2 983 117	107,94	4 674	18 657	587 122	31,47
11		3. Vj.	28 455	48 200	3 581 586	74,31	22 404	24 531	2 791 686	113,80	4 154	15 928	492 843	30,94
12		4. Vj.	27 769	50 672	3 842 827	75,84	21 193	23 991	2 878 672	119,99	4 388	18 034	591 788	32,81
13	1995	1. Vj.	22 355	43 527	3 040 907	69,86	17 309	21 283	2 328 787	109,42	3 444	14 821	443 453	29,92
14		2. Vj.	24 495	44 488	2 962 131	66,58	18 425	20 116	2 209 249	109,82	4 190	16 225	454 721	28,03
15		3. Vj.	25 254	44 578	3 061 869	68,69	19 725	20 992	2 356 731	112,27	3 490	14 790	395 650	26,75
16		4. Vj.	23 995	42 020	3 153 466	75,05	18 397	19 543	2 354 013	120,45	3 588	13 530	400 718	29,62
17	1996	1. Vj.	21 182	37 126	2 541 781	68,46	16 878	18 103	1 908 698	105,44	2 798	11 858	331 149	27,93
18		2. Vj.	24 204	37 607	2 808 303	74,67	19 618	20 388	2 186 930	107,27	2 803	10 806	349 886	32,38
19		3. Vj.	24 544	38 732	2 949 991	76,16	19 914	20 855	2 358 969	113,11	2 726	8 927	263 610	29,53
Neue Länder und Berlin - Ost														
20	1992	1. Vj.	2 559	23 098	376 027	16,28	884	3 406	57 270	16,82	1 561	12 844	174 343	13,57
21		2. Vj.	4 732	27 240	553 841	20,33	1 695	6 277	214 418	34,16	2 179	13 598	242 946	17,87
22		3. Vj.	5 652	32 857	726 688	22,12	2 246	8 780	280 862	31,99	3 033	21 200	371 953	17,55
23		4. Vj.	6 285	35 373	826 483	23,36	2 811	9 532	321 402	33,72	3 058	22 742	390 143	17,16
24	1993	1. Vj.	5 667	30 288	855 188	28,24	2 544	11 530	458 490	39,77	2 793	16 701	339 834	20,35
25		2. Vj.	6 446	28 962	903 378	31,19	3 006	9 110	513 800	56,40	2 983	17 264	308 188	17,85
26		3. Vj.	5 973	25 509	734 186	28,78	2 773	7 300	326 476	44,72	2 760	15 652	340 337	21,74
27		4. Vj.	7 435	31 068	930 410	29,95	3 965	9 947	501 562	50,42	2 976	17 855	369 773	20,71
28	1994	1. Vj.	8 123	27 165	997 000	36,70	4 627	9 538	529 291	55,49	2 903	13 634	340 799	25,00
29		2. Vj.	8 160	28 420	1 160 261	40,83	5 015	9 615	718 904	74,77	2 614	12 854	332 748	25,89
30		3. Vj.	7 094	20 418	908 321	44,49	4 461	7 497	606 923	80,95	2 104	9 684	214 658	22,17
31		4. Vj.	6 285	18 296	820 422	44,84	3 744	6 961	538 072	77,30	2 053	8 690	207 898	23,92
32	1995	1. Vj.	7 691	23 170	977 696	42,20	5 012	9 145	691 624	75,63	2 132	10 564	204 540	19,36
33		2. Vj.	7 646	20 320	791 166	38,93	4 792	7 281	505 358	69,40	2 336	9 868	186 652	18,91
34		3. Vj.	7 264	19 732	737 724	37,39	4 836	7 159	495 574	69,22	1 851	8 808	155 867	17,70
35		4. Vj.	7 420	19 705	812 239	41,22	4 886	7 185	557 643	77,61	1 938	8 958	166 255	18,56
36	1996	1. Vj.	7 998	19 279	848 765	44,03	5 836	8 074	566 025	70,10	1 530	7 360	146 624	19,92
37		2. Vj.	6 623	15 576	604 602	38,82	4 813	7 571	414 946	54,81	1 381	6 263	131 082	20,93
38		3. Vj.	7 755	16 665	876 733	52,61	5 868	7 432	619 990	83,42	1 233	4 768	104 765	21,97

im Zeitvergleich (Vierteljahresergebnisse)

Sonstiges Bauland																Ird.
Insgesamt				Industrieland				Land für Verkehrszwecke				Freiflächen				
Fälle	Fläche	Kaufsumme	Kaufwert	Fälle	Fläche	Kaufsumme	Kaufwert	Fälle	Fläche	Kaufsumme	Kaufwert	Fälle	Fläche	Kaufsumme	Kaufwert	
Anzahl	1 000 m²	1 000 DM	DM/m²	Anzahl	1 000 m²	1 000 DM	DM/m²	Anzahl	1 000 m²	1 000 DM	DM/m²	Anzahl	1 000 m²	1 000 DM	DM/m²	
Deutschland																Nr.
1 712	13 965	342 955	24,56	1 010	11 151	326 263	29,26	522	1 881	9 992	5,31	180	933	6 701	7,18	
2 447	14 174	387 825	27,36	1 863	12 708	363 077	28,57	443	1 158	10 947	9,45	141	309	13 801	44,70	
1 869	8 865	315 478	35,59	1 256	7 655	299 386	39,11	495	749	9 559	12,76	118	461	6 533	14,18	
2 128	10 429	362 825	34,79	1 377	9 055	341 003	37,66	620	985	13 249	13,45	131	389	8 574	22,03	
1 750	7 480	226 426	30,27	1 023	6 282	211 854	33,72	617	982	10 716	10,91	110	216	3 856	17,86	
1 929	7 913	288 438	36,45	1 288	7 007	269 273	38,43	518	638	9 564	14,99	123	268	9 601	35,77	
1 950	9 215	340 397	36,94	1 293	7 973	317 718	39,85	535	939	13 369	14,24	122	303	9 311	30,71	
1 843	8 996	296 389	32,95	1 255	7 652	277 224	36,23	504	1 069	13 627	12,74	84	275	5 538	20,11	
1 417	7 358	253 920	34,51	1 046	6 512	236 021	36,25	303	629	7 327	11,65	68	217	10 571	48,67	
1 950	10 422	300 009	28,78	1 259	9 184	278 279	30,30	588	1 058	14 174	13,39	103	180	7 555	41,87	
1 897	7 741	297 057	38,38	1 171	6 591	278 648	42,28	634	918	13 717	14,94	92	232	4 692	20,19	
2 188	8 647	372 366	43,07	1 365	7 232	348 230	48,15	729	1 238	17 554	14,18	94	176	6 583	37,36	
1 602	7 422	268 667	36,20	1 076	6 455	255 809	39,63	481	866	8 306	9,59	45	101	4 552	45,09	
1 880	8 147	298 160	36,60	1 123	6 509	278 487	42,78	651	1 314	13 727	10,44	106	323	5 946	18,41	
2 039	8 796	309 488	35,19	1 226	6 919	287 064	41,49	720	1 545	14 285	9,24	93	331	8 139	24,58	
2 010	8 947	398 736	44,56	1 264	7 597	362 858	47,76	658	1 195	30 065	25,16	88	155	5 812	37,49	
1 506	7 165	301 934	42,14	980	5 957	287 624	48,28	453	859	10 288	11,98	73	349	4 022	11,53	
1 783	6 414	271 487	42,33	1 037	5 128	256 173	49,95	662	1 118	12 518	11,20	84	167	2 795	16,69	
1 904	8 950	327 413	36,58	1 152	7 518	273 035	36,32	661	1 280	13 512	10,56	91	153	40 865	267,33	
Neue Länder und Berlin - Ost																Nr.
114	6 848	144 414	21,09	66	6 145	142 115	23,13	3	1			45	702	2 287	3,26	
858	7 365	96 476	13,10	815	7 285	95 710	13,14	33	61	632	10,42	10	19	134	6,93	
373	2 878	73 873	25,67	273	2 485	71 750	28,87	88	145	533	3,68	12	248	1 590	6,41	
416	3 099	114 938	37,08	325	2 819	112 484	39,91	85	195	1 663	8,51	6	86	791	9,24	
330	2 057	56 864	27,64	218	1 889	55 614	29,44	111	166	1 227	7,41	1	3			
457	2 588	81 390	31,45	362	2 362	79 869	33,81	86	139	943	6,78	9	87	578	6,66	
440	2 558	67 372	26,34	290	2 031	62 249	30,65	142	415	2 705	6,52	8	112	2 418	21,59	
494	3 265	59 075	18,09	358	2 706	55 048	20,34	128	515	1 858	3,61	8	44	2 169	49,27	
593	3 992	126 910	31,79	480	3 666	120 366	32,84	98	273	2 474	9,05	15	53	4 070	76,48	
531	5 950	108 610	18,25	420	5 661	106 547	18,82	92	258	1 172	4,54	19	31	891	29,09	
529	3 237	86 739	26,80	387	2 904	84 557	29,12	134	286	2 038	7,13	8	47	144	3,08	
488	2 645	74 452	28,15	345	2 123	71 897	33,87	126	456	1 958	4,29	17	66	596	9,05	
547	3 461	81 532	23,56	416	3 176	76 839	24,20	114	238	1 611	6,78	17	47	3 082	65,08	
518	3 171	99 155	31,27	345	2 697	94 387	35,00	146	378	2 108	5,58	27	96	2 660	27,59	
577	3 764	86 283	22,92	405	3 071	81 619	26,58	154	504	2 328	4,62	18	189	2 336	12,35	
596	3 562	88 341	24,80	375	2 846	84 074	29,54	206	654	3 647	5,57	15	62	620	10,05	
632	3 844	136 115	35,41	436	3 272	132 876	40,60	176	389	2 489	6,40	20	183	750	4,10	
429	1 742	58 574	33,62	291	1 538	54 942	35,71	123	171	3 246	19,02	15	33	386	11,76	
654	4 464	151 978	34,04	444	3 842	108 131	28,14	185	574	5 892	10,27	25	48	37 955	785,50	

Kaufwerte für Bauland nach Baulandarten

lfd. Nr.	Jahr	Vierteljahr	Bauland insgesamt				Baureifes Land				Rohbauland			
			Fälle	Fläche	Kaufsumme	Kaufwert	Fälle	Fläche	Kaufsumme	Kaufwert	Fälle	Fläche	Kaufsumme	Kaufwert
			Anzahl	1 000 m²	1 000 DM	DM/m²	Anzahl	1 000 m²	1 000 DM	DM/m²	Anzahl	1 000 m²	1 000 DM	DM/m²
Früheres Bundesgebiet														
1	1980	1. Vj.	23 106	27 707	1 618 660	58,42	17 953	17 568	1 323 143	75,31	3 460	6 443	217 227	33,72
2		2. Vj.	22 177	26 375	1 588 399	60,22	17 408	16 945	1 314 313	77,56	3 118	6 111	195 915	32,06
3		3. Vj.	21 385	26 257	1 622 233	61,78	16 733	15 738	1 313 241	83,44	2 908	5 868	183 681	31,30
4		4. Vj.	22 510	26 265	1 781 383	67,82	17 570	16 757	1 481 380	88,40	3 118	6 083	214 770	35,31
5	1981	1. Vj.	19 129	22 555	1 521 197	67,44	14 996	14 057	1 266 477	90,10	2 588	5 259	178 111	33,87
6		2. Vj.	18 885	21 120	1 609 294	76,20	14 928	13 985	1 349 607	96,51	2 527	4 534	187 935	41,45
7		3. Vj.	16 742	18 836	1 376 916	73,10	12 854	11 911	1 158 771	97,29	2 342	4 343	148 603	33,76
8		4. Vj.	17 520	20 537	1 522 149	74,12	13 366	11 918	1 235 525	103,67	2 382	5 051	184 016	36,43
9	1982	1. Vj.	15 331	14 947	1 182 965	79,14	10 995	9 266	977 610	105,51	1 891	3 045	134 162	44,06
10		2. Vj.	18 361	18 144	1 394 092	76,83	13 063	10 803	1 154 309	106,85	2 414	3 865	163 701	42,36
11		3. Vj.	15 947	16 533	1 349 773	81,64	12 038	10 134	1 117 745	110,30	1 869	3 261	136 861	41,97
12		4. Vj.	23 052	23 085	2 021 978	87,59	17 656	15 095	1 749 670	115,91	2 723	4 712	194 505	41,28
13	1983	1. Vj.	14 928	15 151	1 244 773	82,16	11 241	9 522	1 064 223	111,77	1 692	2 457	101 537	41,33
14		2. Vj.	18 077	18 762	1 649 622	87,93	13 957	11 688	1 385 881	118,57	2 002	3 818	159 932	41,88
15		3. Vj.	16 942	16 405	1 476 145	89,98	12 960	10 855	1 280 672	117,98	1 873	2 895	116 953	40,40
16		4. Vj.	18 122	20 217	1 731 647	85,85	13 517	11 458	1 414 981	123,49	2 124	3 808	170 201	44,69
17	1984	1. Vj.	14 981	14 630	1 264 891	86,44	10 968	9 079	1 069 644	117,81	1 830	2 874	116 616	40,58
18		2. Vj.	16 658	17 217	1 437 846	83,51	12 444	10 342	1 196 727	115,72	1 763	3 310	151 081	45,64
19		3. Vj.	15 057	15 322	1 325 091	86,48	11 103	9 040	1 113 868	123,22	1 455	2 447	108 633	44,40
20		4. Vj.	14 999	16 197	1 324 514	81,77	10 970	9 323	1 108 667	118,92	1 530	2 479	97 777	39,45
21	1985	1. Vj.	13 397	16 407	1 254 919	76,49	10 490	8 708	1 002 870	115,17	1 272	3 146	121 563	38,64
22		2. Vj.	14 644	16 987	1 339 342	78,85	11 533	9 316	1 045 879	112,27	1 319	2 582	114 153	44,21
23		3. Vj.	13 603	16 521	1 197 509	72,48	10 572	8 932	965 185	108,06	1 341	2 816	107 663	38,23
24		4. Vj.	15 052	17 615	1 431 374	81,26	11 599	9 760	1 177 499	120,65	1 504	2 753	110 630	40,19
25	1986	1. Vj.	12 694	14 307	1 207 488	84,40	9 986	8 252	1 001 518	121,37	1 186	2 211	109 592	49,56
26		2. Vj.	15 079	16 037	1 335 191	83,26	12 120	9 527	1 124 357	118,02	1 315	2 221	90 483	40,75
27		3. Vj.	13 376	15 013	1 227 592	81,77	10 640	8 430	1 000 051	118,63	1 177	2 260	89 709	39,69
28		4. Vj.	13 947	16 790	1 447 167	86,19	10 833	8 973	1 145 862	127,70	1 238	2 259	100 092	44,31
29	1987	1. Vj.	11 999	13 570	1 165 689	85,90	9 501	7 629	977 566	128,14	1 104	1 782	77 682	43,80
30		2. Vj.	15 278	17 512	1 477 204	84,35	12 407	9 824	1 211 680	123,34	1 267	2 489	103 489	41,58
31		3. Vj.	14 128	16 858	1 441 980	85,54	11 346	9 143	1 153 570	126,17	1 129	2 149	90 619	42,16
32		4. Vj.	14 695	19 872	1 658 058	83,43	11 534	9 853	1 293 238	131,26	1 194	2 824	109 267	38,69
33	1988	1. Vj.	14 202	15 956	1 388 861	87,04	11 258	9 073	1 123 822	123,87	1 433	2 386	111 018	46,52
34		2. Vj.	14 101	15 812	1 433 211	90,64	11 624	9 206	1 179 969	128,17	1 077	1 597	74 452	46,63
35		3. Vj.	15 654	18 658	1 655 599	88,74	12 716	10 285	1 352 533	131,51	1 260	1 976	85 504	43,28
36		4. Vj.	16 791	20 779	1 922 125	92,50	13 457	11 159	1 507 234	135,07	1 340	2 549	132 457	51,96
37	1989	1. Vj.	14 476	17 654	1 645 120	93,19	11 971	10 331	1 316 382	127,42	1 123	1 893	91 513	48,34
38		2. Vj.	17 739	21 062	1 909 512	90,66	14 409	12 260	1 560 513	127,28	1 488	2 845	127 335	44,76
39		3. Vj.	16 655	20 426	1 976 160	96,74	13 890	12 531	1 620 394	129,31	1 182	2 521	127 611	50,61
40		4. Vj.	19 811	24 486	2 394 837	97,80	16 664	14 831	1 959 237	132,11	1 399	3 067	168 984	55,09
41	1990	1. Vj.	18 387	23 628	2 024 959	85,70	15 298	14 079	1 629 531	115,75	1 400	3 002	166 570	55,50
42		2. Vj.	17 357	22 654	1 990 153	87,85	14 252	12 451	1 582 186	127,08	1 453	3 192	175 362	54,93
43		3. Vj.	16 822	22 769	1 984 183	87,15	13 511	12 526	1 590 944	127,01	1 467	3 408	155 925	45,75
44		4. Vj.	18 442	25 413	2 439 908	96,01	14 809	13 507	1 843 176	136,46	1 537	3 686	180 679	49,02
45	1991	1. Vj.	13 799	18 641	1 627 078	87,29	11 134	10 433	1 313 471	125,90	1 242	2 760	147 554	53,47
46		2. Vj.	17 331	23 811	2 259 046	94,88	13 898	12 649	1 780 831	140,77	1 567	3 357	200 707	59,80
47		3. Vj.	18 538	25 580	2 404 964	94,02	15 258	14 774	1 928 832	130,56	1 504	3 578	199 082	55,63
48		4. Vj.	20 242	28 786	2 746 631	95,41	16 439	15 502	2 058 595	132,79	1 866	4 752	269 430	56,70
49	1992	1. Vj.	19 297	26 585	2 251 011	84,67	16 257	15 823	1 858 601	117,46	1 442	3 646	193 869	53,18
50		2. Vj.	19 906	26 764	2 497 185	93,30	16 693	15 844	2 020 720	127,54	1 624	4 110	185 115	45,04
51		3. Vj.	19 892	25 808	2 512 550	97,35	16 820	15 783	2 028 272	128,51	1 576	4 039	242 673	60,09
52		4. Vj.	22 600	30 049	2 727 386	90,76	19 050	17 970	2 241 865	124,75	1 838	4 749	237 634	50,04
53	1993	1. Vj.	18 133	25 427	2 326 082	91,48	15 319	15 455	1 941 557	125,63	1 394	4 550	214 964	47,25
54		2. Vj.	21 444	28 045	2 579 152	91,96	18 431	17 821	2 128 986	119,46	1 541	4 900	243 118	49,62
55		3. Vj.	21 903	29 507	2 696 313	91,38	18 683	17 657	2 173 685	123,10	1 710	5 192	249 603	48,07
56		4. Vj.	23 306	30 824	3 128 489	101,49	19 913	19 326	2 586 098	133,81	2 044	5 767	305 058	52,90
57	1994	1. Vj.	16 521	21 248	2 160 236	101,67	14 023	13 582	1 811 509	133,37	1 674	4 300	221 717	51,56
58		2. Vj.	22 632	28 295	2 709 987	95,78	19 153	18 020	2 264 214	125,65	2 060	5 802	254 374	43,84
59		3. Vj.	21 361	27 782	2 673 265	96,22	17 943	17 033	2 184 763	128,26	2 050	6 245	278 185	44,55
60		4. Vj.	21 484	32 376	3 022 405	93,35	17 449	17 030	2 340 600	137,44	2 335	9 344	383 890	41,08
61	1995	1. Vj.	14 664	20 357	2 063 211	101,35	12 297	12 138	1 637 163	134,88	1 312	4 257	238 913	56,12
62		2. Vj.	16 849	24 168	2 170 965	89,83	13 633	12 835	1 703 891	132,76	1 854	6 357	268 089	42,17
63		3. Vj.	17 990	24 846	2 324 145	93,54	14 889	13 833	1 861 157	134,55	1 639	5 982	239 784	40,08
64		4. Vj.	16 575	22 316	2 341 228	104,91	13 511	12 358	1 796 370	145,37	1 650	4 573	234 463	51,27
65	1996	1. Vj.	13 184	17 847	1 693 016	94,86	11 042	10 029	1 342 673	133,88	1 268	4 498	184 524	41,03
66		2. Vj.	17 581	22 031	2 203 701	100,03	14 805	12 817	1 771 984	138,26	1 422	4 543	218 804	48,17
67		3. Vj.	16 789	22 068	2 073 259</									

im Zeitvergleich (Vierteljahresergebnisse)

Sonstiges Bauland																Ifd.
Insgesamt				Industrieland				Land für Verkehrszwecke				Freiflächen				
Fälle	Fläche	Kaufsumme	Kaufwert	Fälle	Fläche	Kaufsumme	Kaufwert	Fälle	Fläche	Kaufsumme	Kaufwert	Fälle	Fläche	Kaufsumme	Kaufwert	
Anzahl	1 000 m²	1 000 DM	DM/m²	Anzahl	1 000 m²	1 000 DM	DM/m²	Anzahl	1 000 m²	1 000 DM	DM/m²	Anzahl	1 000 m²	1 000 DM	DM/m²	
Früheres Bundesgebiet																Nr.
1 693	3 696	78 290	21,18	459	2 655	62 263	23,45	1 140	828	12 246	14,79	94	212	3 781	17,79	
1 651	3 319	78 170	23,56	455	2 413	64 163	26,59	1 090	728	10 622	14,60	106	177	3 385	19,08	
1 744	4 650	125 310	26,95	541	3 149	101 481	32,23	1 064	1 034	13 827	13,37	139	467	10 002	21,44	
1 822	3 424	85 233	24,89	513	2 512	67 151	26,73	1 185	647	12 478	19,28	124	265	5 604	21,13	
1 545	3 240	76 609	23,65	414	2 521	62 927	24,96	1 011	503	9 119	18,14	120	216	4 562	21,11	
1 430	2 601	71 752	27,58	395	1 993	59 438	29,82	911	443	7 773	17,56	124	185	4 541	27,45	
1 546	2 583	71 542	27,70	424	1 916	57 962	30,26	1 009	448	7 883	17,58	113	219	5 696	26,06	
1 772	3 568	102 608	28,75	425	2 623	86 620	33,03	1 192	682	10 293	15,10	155	264	5 694	21,55	
2 445	2 636	71 193	27,01	411	1 611	55 339	34,35	1 920	822	12 093	14,72	114	203	3 760	18,50	
2 884	3 477	76 082	21,88	502	2 027	57 599	28,41	2 234	1 177	15 149	12,87	148	273	3 334	12,20	
2 040	3 138	95 167	30,33	453	2 193	74 077	33,77	1 476	736	14 435	19,61	111	208	6 655	31,96	
2 673	3 278	77 803	23,73	443	1 710	52 603	30,77	2 120	1 372	21 639	15,78	110	197	3 561	18,08	
1 995	3 172	79 013	24,91	585	2 411	68 782	28,52	1 324	558	6 791	12,17	86	203	3 439	16,95	
2 118	3 255	103 809	31,89	475	2 173	66 361	30,74	1 556	788	10 853	13,77	87	294	6 595	22,44	
2 109	2 655	78 520	29,58	482	1 796	65 160	36,28	1 538	707	9 962	14,10	89	152	3 398	22,37	
2 481	4 951	146 464	29,58	591	2 607	126 561	48,54	1 776	2 109	17 194	8,15	114	235	2 710	11,52	
2 183	2 677	78 431	29,30	546	1 862	61 044	32,79	1 573	672	8 818	13,12	64	143	8 569	59,85	
2 451	3 565	90 039	25,26	615	2 140	72 280	33,78	1 733	1 158	13 890	12,00	103	267	3 868	14,48	
2 499	3 835	102 590	26,75	518	1 821	71 493	39,27	1 857	1 792	23 051	12,86	124	222	8 046	36,25	
2 499	4 396	118 070	26,86	590	2 639	92 530	35,07	1 797	1 536	19 177	12,49	112	222	6 363	28,69	
1 635	4 553	130 485	28,66	601	3 077	106 497	34,61	944	1 246	18 651	14,97	90	231	5 337	23,14	
1 792	5 088	179 310	35,24	694	3 052	153 221	50,20	988	1 713	19 522	11,40	110	323	6 567	20,31	
1 690	4 773	124 661	26,12	638	2 727	95 409	34,98	915	1 623	20 510	12,64	137	423	8 743	20,68	
1 949	5 102	143 245	28,07	798	3 326	122 534	36,85	1 033	1 578	15 689	9,94	118	199	5 022	25,24	
1 522	3 843	96 378	25,08	592	2 414	80 009	33,15	848	1 241	11 087	8,93	82	189	5 282	28,01	
1 644	4 290	120 351	28,06	717	2 925	103 859	35,51	832	1 172	11 824	10,09	95	193	4 668	24,15	
1 559	4 323	137 832	31,89	758	3 138	121 838	38,83	681	888	11 244	12,66	120	297	4 750	16,02	
1 876	5 558	201 212	36,20	884	3 884	170 844	43,99	902	1 391	20 148	14,48	90	283	10 221	36,08	
1 394	4 159	110 441	26,55	695	2 977	92 318	31,01	632	1 018	14 936	14,67	67	164	3 187	19,49	
1 604	5 200	162 036	31,16	854	3 799	149 000	39,22	659	1 159	9 582	8,27	91	242	3 454	14,27	
1 653	5 565	197 791	35,54	837	3 642	165 769	45,51	718	1 668	15 314	9,18	98	255	16 708	65,64	
1 967	7 196	255 553	35,51	983	5 300	223 750	42,22	779	1 272	20 800	16,35	205	624	11 003	17,64	
1 511	4 497	154 021	34,25	823	3 465	139 282	40,20	516	715	9 183	12,84	172	317	5 557	17,54	
1 400	5 009	178 790	35,69	810	4 113	164 602	40,02	449	638	7 746	12,15	141	259	6 441	24,86	
1 678	6 397	217 563	34,01	941	4 840	198 504	41,02	596	1 049	9 656	9,20	141	508	9 402	18,49	
1 994	7 071	282 434	39,94	1 260	5 676	265 339	45,15	582	796	9 197	11,56	152	399	7 899	19,79	
1 382	5 430	237 225	43,69	874	4 529	224 751	49,62	405	584	6 881	11,78	103	316	5 593	17,68	
1 842	5 957	221 664	37,21	1 068	4 835	196 530	40,65	647	835	9 366	11,22	127	287	15 768	54,93	
1 583	5 374	228 155	42,45	1 054	4 657	213 446	45,83	427	540	9 387	17,39	102	177	5 323	30,00	
1 748	6 588	266 615	40,47	1 193	5 729	251 474	43,90	451	620	9 058	14,61	104	239	6 083	25,42	
1 689	6 548	228 858	34,95	986	5 430	215 083	39,61	574	849	8 560	10,08	129	270	5 215	19,35	
1 652	7 011	232 603	33,18	978	4 839	214 800	44,39	536	1 875	12 311	6,57	138	298	5 492	18,44	
1 844	6 835	237 314	34,72	1 100	5 564	218 984	39,36	534	786	10 344	13,15	210	485	7 985	16,47	
2 096	8 220	416 053	50,61	1 373	6 919	369 752	56,33	544	922	17 363	18,83	179	379	8 937	23,55	
1 423	5 448	166 052	30,48	887	4 278	152 257	35,59	449	815	9 126	11,20	87	354	4 670	13,18	
1 866	7 805	277 709	35,58	1 086	5 543	237 449	42,83	565	1 725	14 852	8,61	215	537	25 408	47,38	
1 776	7 227	277 050	38,33	1 109	5 890	259 184	44,00	484	842	9 330	11,08	183	495	8 536	17,23	
1 937	8 532	418 606	49,06	1 226	6 876	396 737	57,70	563	862	13 385	15,52	148	793	8 484	10,70	
1 598	7 117	198 541	27,90	944	5 006	184 147	36,78	519	1 880	9 980	5,31	135	230	4 414	19,16	
1 589	6 810	291 349	42,78	1 048	5 423	267 367	49,30	410	1 097	10 315	9,40	131	289	13 668	47,22	
1 496	5 987	241 605	40,36	983	5 170	227 636	44,03	407	604	9 026	14,93	108	213	4 943	23,24	
1 712	7 330	247 887	33,82	1 052	6 237	228 519	36,84	535	790	11 586	14,67	125	304	7 783	25,64	
1 420	5 423	169 562	31,27	805	4 393	156 240	35,56	506	816	9 489	11,83	109	213	3 833	18,00	
1 472	5 325	207 048	38,88	926	4 644	189 404	40,78	432	499	8 621	17,28	114	182	9 023	49,70	
1 510	6 658	273 025	41,01	1 003	5 942	255 489	42,99	393	524	10 663	20,35	114	191	6 893	36,06	
1 349	5 731	237 314	41,41	897	4 946	222 176	44,92	376	554	11 770	21,25	76	231	3 369	14,56	
824	3 366	127 010	37,74	586	2 846	115 655	40,64	205	356	4 853	13,65	53	164	6 502	39,64	
1 419	4 472	191 399	42,80	839	3 522	171 733	48,76	496	800	13 002	16,24	84	150	6 664	44,48	
1 368	4 504	210 318	46,69	784	3 687	194 091	52,65	500	632	11 678	18,48	84	186	4 549	24,49	
1 700	6 002	297 914	49,64	1 020	5 109	276 332	54,08	603	782	15 595	19,94	77	110	5 987	54,23	
1 055	3 962	187 135	47,24	660	3 279	178 970	54,57	367	629	8 695	10,85	28	54	1 471	27,43	
1 362	4 976	199 005	40,00	778	3 812	184 100	48,29	505	937	11 619	12,41	79	227	3 286	14,50	
1 462	5 032	223 205	44,36	821	3 849											

Kaufwerte für Bauland nach Baulandarten

Jahr	Bauland insgesamt				Baureifes Land				Rohbauland			
	Fälle	Fläche	Kaufsumme	Kaufwert	Fälle	Fläche	Kaufsumme	Kaufwert	Fälle	Fläche	Kaufsumme	Kaufwert
	Anzahl	1 000 m²	1 000 DM	DM/m²	Anzahl	1 000 m²	1 000 DM	DM/m²	Anzahl	1 000 m²	1 000 DM	DM/m²
Deutschland												
1992	121 353	317 195	15 566 712	49,08	90 706	131 449	11 095 086	84,41	21 464	131 314	2 810 674	21,40
1993	131 524	286 430	17 137 688	59,83	100 003	133 630	12 823 440	95,96	22 828	112 621	2 928 956	26,01
1994	131 846	246 263	17 134 173	69,58	101 510	119 591	13 019 290	108,86	21 793	88 298	2 711 829	30,71
1995	112 430	208 749	14 670 105	70,28	85 970	97 963	11 116 576	113,48	17 633	71 389	2 049 979	28,72
Früheres Bundesgebiet												
1962	151 702	230 898	2 664 862	11,54	85 968	94 760	1 405 089	14,83	55 492	109 252	1 038 264	9,50
1963	130 244	196 501	2 634 174	13,41	72 511	78 726	1 331 960	16,92	48 278	94 652	1 083 153	11,44
1964	134 577	200 252	2 853 535	14,25	77 851	83 933	1 549 134	18,46	47 981	88 814	1 076 347	12,12
1965	138 845	210 387	3 585 085	17,04	87 623	96 636	2 115 113	21,89	42 322	87 217	1 194 652	13,70
1966	117 304	158 153	2 993 581	18,93	76 700	80 123	1 891 606	23,61	32 752	59 529	869 608	14,61
1967	94 175	121 446	2 511 081	20,68	65 517	67 200	1 727 835	25,71	21 415	40 235	597 883	14,86
1968	101 614	132 999	2 995 177	22,52	72 367	73 961	2 098 402	28,37	21 224	40 992	651 372	15,89
1969	114 066	167 537	3 916 444	23,38	81 900	87 907	2 625 187	29,86	23 502	53 060	948 573	17,88
1970	119 965	174 792	4 420 403	25,29	86 498	96 159	2 955 612	30,74	25 254	53 575	1 049 841	19,60
1971	135 073	193 409	5 226 733	27,02	98 105	108 476	3 640 747	33,56	29 550	62 238	1 217 265	19,56
1972	136 013	202 782	6 368 712	31,41	96 612	110 803	4 457 122	40,23	31 764	66 676	1 503 000	22,54
1973	106 238	144 171	4 720 784	32,74	77 301	82 228	3 352 114	40,77	22 577	43 742	1 038 787	23,75
1974	94 236	112 648	3 569 678	31,69	69 657	65 472	2 641 399	40,34	17 581	30 851	684 896	22,20
1975	96 744	107 905	3 786 088	35,09	75 333	68 439	3 016 498	44,08	14 412	23 081	501 068	21,71
1976	102 908	111 156	4 444 391	39,98	81 261	74 034	3 613 188	48,80	14 462	23 512	591 121	25,14
1977	108 263	120 877	5 294 076	43,80	86 747	81 415	4 394 399	53,98	14 269	23 910	624 726	26,13
1978	117 771	146 796	6 837 500	46,58	94 270	93 883	5 624 802	59,91	15 838	29 565	847 008	28,65
1979	108 021	137 402	7 402 378	53,87	84 504	85 528	5 915 579	69,17	16 004	32 596	1 033 133	31,69
1980	97 624	118 365	7 389 197	62,43	76 221	74 122	6 078 796	82,01	13 865	27 225	895 046	32,88
1981	79 245	91 807	6 670 292	72,66	61 641	57 548	5 528 718	96,07	10 919	21 215	775 515	36,55
1982	78 765	79 858	6 627 542	82,99	58 643	49 982	5 573 579	111,51	9 636	16 512	707 472	42,85
1983	73 172	76 402	6 763 322	88,52	55 860	47 303	5 672 064	119,91	8 251	14 248	656 349	46,07
1984	66 245	68 501	6 009 241	87,72	49 247	41 125	5 015 325	121,95	6 960	11 893	536 238	45,09
1985	62 382	75 815	5 966 176	78,69	48 957	41 146	4 776 775	116,09	5 747	12 641	504 826	39,94
1986	62 200	72 148	6 060 760	84,00	49 511	40 536	4 907 574	121,07	5 298	9 747	437 233	44,86
1987	62 628	76 392	6 523 889	85,40	50 313	41 631	5 248 784	126,08	5 097	9 998	427 427	42,75
1988	70 681	85 568	7 551 592	88,25	57 370	47 337	6 046 945	127,74	5 654	10 323	506 359	49,05
1989	81 895	103 344	9 520 924	92,13	68 192	61 014	7 714 508	126,44	5 793	12 184	619 856	50,88
1990	86 709	118 348	10 561 240	89,24	71 378	65 812	8 172 866	124,19	6 590	16 435	938 036	57,08
1991	85 308	122 119	11 077 505	90,71	69 917	68 564	8 598 423	125,41	7 181	18 213	990 102	54,36
1992	92 329	124 853	11 734 342	93,99	78 062	75 692	9 579 426	126,56	7 224	18 904	1 025 787	54,26
1993	97 480	132 386	12 778 875	96,53	82 696	80 606	10 476 666	129,97	8 021	24 752	1 240 662	50,12
1994	94 934	127 555	12 555 329	98,43	79 452	76 500	10 201 256	133,35	9 297	29 817	1 372 670	46,04
1995	77 298	108 960	10 783 698	98,97	63 502	61 107	8 515 045	139,35	7 476	24 576	1 176 629	47,88
Neue Länder und Berlin - Ost												
1992	29 024	192 342	3 832 370	19,92	12 644	55 758	1 515 660	27,18	14 240	112 410	1 784 887	15,88
1993	34 044	154 045	4 358 812	28,30	17 307	53 024	2 346 773	44,26	14 807	87 869	1 688 293	19,21
1994	36 912	118 709	4 578 844	38,57	22 058	43 091	2 818 034	65,40	12 496	58 481	1 339 159	22,90
1995	35 132	99 789	3 886 407	38,95	22 468	36 856	2 601 531	70,59	10 157	46 813	873 350	18,66

im Zeitvergleich (Jahresergebnisse)

Sonstiges Bauland																Jahr
Insgesamt				Industrieland				Land für Verkehrszwecke				Freiflächen				
Fälle	Fläche	Kaufsumme	Kaufwert	Fälle	Fläche	Kaufsumme	Kaufwert	Fälle	Fläche	Kaufsumme	Kaufwert	Fälle	Fläche	Kaufsumme	Kaufwert	
Anzahl	1 000 m²	1 000 DM	DM/m²	Anzahl	1 000 m²	1 000 DM	DM/m²	Anzahl	1 000 m²	1 000 DM	DM/m²	Anzahl	1 000 m²	1 000 DM	DM/m²	
Deutschland																
9 183	54 431	1 660 952	30,51	6 138	46 170	1 554 686	33,67	2 412	5 833	60 478	10,37	633	2 429	45 789	18,85 1992
8 693	40 180	1 385 292	34,48	5 614	34 680	1 294 412	37,32	2 576	4 148	56 182	13,54	503	1 352	34 698	25,66 1993
8 543	38 374	1 403 054	36,56	5 508	32 764	1 303 522	39,79	2 614	4 549	63 411	13,94	421	1 062	36 120	34,03 1994
8 827	39 397	1 503 550	38,16	5 435	31 652	1 394 048	44,04	2 998	6 308	80 425	12,75	394	1 437	29 078	20,24 1995
Früheres Bundesgebiet																
10 242	26 887	221 509	8,24	2 811	15 559	142 788	9,18	5 676	6 806	52 831	7,76	1 755	4 522	25 890	5,73 1962
9 455	23 122	219 061	9,47	2 436	12 198	124 912	10,24	6 079	7 712	70 451	9,14	940	3 213	23 698	7,38 1963
8 745	27 505	228 054	8,29	2 356	15 255	131 216	8,60	5 695	7 716	61 117	7,92	694	4 534	35 721	7,88 1964
8 900	26 534	275 320	10,38	2 446	16 396	177 022	10,80	5 901	7 642	72 739	9,52	553	2 496	25 559	10,24 1965
7 852	18 501	232 368	12,56	1 866	10 645	150 153	14,11	5 503	5 509	62 118	11,28	483	2 347	20 097	8,56 1966
7 243	14 011	185 364	13,23	1 362	6 580	98 238	14,93	5 394	5 820	69 042	11,86	487	1 610	18 083	11,23 1967
8 023	18 047	245 402	13,60	1 810	9 481	146 622	15,47	5 664	6 700	78 924	11,78	549	1 866	19 856	10,64 1968
8 664	26 570	342 685	12,90	2 853	18 346	236 226	12,88	5 343	6 522	86 033	13,19	468	1 701	20 426	12,01 1969
8 213	25 059	414 950	16,56	2 824	17 240	295 512	17,14	4 896	6 199	97 815	15,78	493	1 620	21 623	13,35 1970
7 418	22 695	368 721	16,25	2 418	15 600	271 427	17,40	4 455	5 308	73 587	13,86	545	1 787	23 708	13,26 1971
7 637	25 303	408 590	16,15	2 367	14 978	269 958	18,02	4 661	8 348	106 117	12,71	609	1 977	32 515	16,45 1972
6 360	18 201	329 882	18,12	1 801	10 869	234 155	21,54	4 130	5 788	73 280	12,66	429	1 544	22 447	14,54 1973
6 998	16 325	243 383	14,91	1 349	7 758	143 978	18,56	4 737	6 172	76 085	12,33	912	2 394	23 320	9,74 1974
6 999	16 384	268 523	16,39	1 449	8 955	168 789	18,85	4 878	5 667	77 311	13,64	672	1 762	22 423	12,73 1975
7 185	13 610	240 082	17,64	1 535	7 037	142 173	20,20	5 050	5 116	72 617	14,19	600	1 457	25 293	17,36 1976
7 247	15 552	274 951	17,68	1 617	8 751	185 602	21,21	5 075	4 840	58 185	12,02	555	1 961	31 164	15,89 1977
7 663	23 348	365 690	15,66	1 977	17 279	277 443	16,06	5 053	4 546	57 362	12,62	633	1 522	30 885	20,29 1978
7 513	19 277	453 667	23,53	2 277	13 566	356 224	26,26	4 600	4 085	62 482	15,30	636	1 626	34 960	21,50 1979
7 538	17 019	415 355	24,41	2 190	12 282	331 886	27,02	4 869	3 503	52 890	15,10	479	1 233	30 579	24,79 1980
6 685	13 043	366 058	28,06	1 812	9 791	298 779	30,52	4 347	2 282	38 820	17,01	526	971	28 459	29,32 1981
10 486	13 363	346 491	25,93	1 929	8 073	260 159	32,23	8 058	4 350	66 355	15,25	499	940	19 977	21,24 1982
9 061	14 851	434 909	29,29	2 241	9 531	371 964	39,03	6 430	4 516	49 555	10,97	390	804	13 390	16,66 1983
10 038	15 483	457 677	29,56	2 424	9 092	354 404	38,98	7 198	5 498	73 992	13,46	416	893	29 281	32,78 1984
7 678	22 028	684 575	31,08	3 120	14 403	577 585	40,10	4 068	6 389	78 486	12,29	490	1 237	28 504	23,05 1985
7 391	21 866	715 953	32,74	3 502	15 919	628 599	39,49	3 475	4 944	61 089	12,35	414	1 003	26 286	26,20 1986
7 218	24 762	847 678	34,23	3 789	18 098	743 997	41,11	2 939	5 302	64 601	12,18	490	1 363	39 081	28,68 1987
7 657	27 907	998 289	35,77	4 632	22 898	923 853	40,35	2 377	3 435	41 664	12,13	648	1 574	32 772	20,82 1988
7 910	30 146	1 186 560	39,36	5 209	26 136	1 104 290	42,25	2 198	2 844	41 632	14,64	503	1 166	40 638	34,85 1989
8 741	36 101	1 450 338	40,17	5 535	29 840	1 357 740	45,50	2 491	4 734	58 900	12,44	715	1 527	33 698	22,07 1990
8 210	35 342	1 488 980	42,13	5 222	28 518	1 382 928	48,49	2 301	4 494	54 946	12,23	687	2 330	51 106	21,93 1991
7 043	30 257	1 129 129	37,32	4 473	24 631	1 045 583	42,45	2 034	4 521	46 925	10,38	536	1 105	36 621	33,15 1992
6 763	27 028	1 061 547	39,28	4 217	23 297	985 310	42,29	2 076	2 803	48 807	17,42	470	928	27 429	29,57 1993
6 185	21 238	981 404	46,21	3 736	17 556	897 944	51,15	2 099	2 954	54 403	18,42	350	727	29 057	39,96 1994
6 320	23 277	1 092 025	46,91	3 719	18 407	1 005 117	54,60	2 302	4 213	67 482	16,02	299	656	19 426	29,59 1995
Neue Länder und Berlin - Ost																
2 140	24 174	531 823	22,00	1 665	21 538	509 102	23,64	378	1 312	13 552	10,33	97	1 324	9 168	6,93 1992
1 930	13 152	323 746	24,62	1 397	11 383	309 102	27,16	500	1 345	7 375	5,48	33	424	7 269	17,13 1993
2 358	17 137	421 650	24,61	1 772	15 207	405 579	26,67	515	1 595	9 008	5,65	71	334	7 063	21,13 1994
2 507	16 120	411 525	25,53	1 716	13 245	388 931	29,36	696	2 095	12 943	6,18	95	780	9 652	12,37 1995

Gesetz über die Preisstatistik

Vom 9. August 1958

(BGBl. I S. 605)

Der Bundestag hat das folgende Gesetz beschlossen:

§ 1

Im Geltungsbereich dieses Gesetzes wird eine Preisstatistik als Bundesstatistik durchgeführt.

§ 2

Die Statistik erstreckt sich auf

1. Preise für land- und forstwirtschaftliche und gewerbliche Güter auf der Stufe der Erzeugung oder Gewinnung, der Be- und Verarbeitung, des Großhandels, des Einzelhandels und des Außenhandels,
2. Preise und Entgelte für Werk- und Dienstleistungen, soweit nicht in Nummer 3 genannt,
3. Preise und Entgelte für Verkehrsleistungen sowie Entgelte für die Vercharterung von Schiffen,
4. Mieten und Pachten für Räume und Grundstücke,
5. Preise für Grundstücke.

§ 3

(1) Die Statistik nach § 2 Nr. 1 erfaßt die Preise für nach Art, Sorte, Qualität und Handelsbedingungen bezeichnete Güter.

(2) Auskunftspflichtig sind die landwirtschaftlichen, forstwirtschaftlichen und gewerblichen Unternehmen, Behörden und Einrichtungen. Die Erhebungen werden bei höchstens 25 000 Auskunftspflichtigen durchgeführt.

§ 4

(1) Die Statistik nach § 2 Nr. 2 erfaßt die Preise und Entgelte für nach Arten und Merkmalen bezeichnete Werk- und Dienstleistungen.

(2) Auskunftspflichtig sind die Unternehmen und selbständig tätigen Personen des Werk- und Dienstleistungsbereichs sowie Behörden und Einrichtungen. Die Erhebungen werden bei höchstens 10 000 Auskunftspflichtigen durchgeführt.

§ 5

(1) Die Statistik nach § 2 Nr. 3 erfaßt die Preise und Entgelte für nach Arten und Merkmalen bezeichnete Leistungen und Nebenleistungen im Verkehr sowie die Entgelte für die Vercharterung von nach Arten bezeichneten Schiffen.

(2) Auskunftspflichtig sind die Unternehmen und selbständig tätigen Personen, die Verkehrsleistungen erbringen oder vermitteln oder - in Fällen der Einfuhr von Gütern - in Anspruch nehmen, Schiffsmieten bezahlen oder erhalten sowie Behörden und Einrichtungen des Verkehrswesens.

§ 6

(1) Die Statistik nach § 2 Nr. 4 erfaßt

1. die Mieten und Pachten einschließlich Umlagen und Zuschläge für nach Arten und Merkmalen bezeichneten Wohnraum und Gewerberaum,
2. die Mieten und Pachten für nach Arten und Merkmalen bezeichnete Grundstücke.

(2) Auskunftspflichtig sind die Vertragsparteien. Die Erhebungen werden bei höchstens 25 000 Auskunftspflichtigen durchgeführt.

§ 7

(1) Die Statistik nach § 2 Nr. 5 erfaßt die Preise für nach Arten und Merkmalen bezeichnete Grundstücke.

(2) Auskunftspflichtig sind die Finanzämter.

Für die Statistik der „Kaufwerte für Bauland“ zutreffend; nachfolgende Gesetzesänderungen bleiben ohne Einfluß auf diese Passagen.

§ 8

(1) Die Erhebungen nach §§ 3 bis 7 finden monatlich statt.

(2) Bei lebenswichtigen Gütern oder Dienstleistungen können die Erhebungen in kürzeren Zeitabständen durchgeführt werden, soweit wirtschaftspolitische Gründe es zwingend erfordern.

(3) Bei Gütern oder Dienstleistungen, bei denen Preisveränderungen nur in längeren Zeitabständen aufzutreten pflegen, können die Erhebungen in größeren Zeitabständen durchgeführt werden.

(4) Die Bundesregierung bestimmt durch Rechtsverordnung, welche nicht der Zustimmung des Bundesrates bedarf, die Durchführung der Erhebungen nach den Absätzen 2 und 3.

§ 9

(1) Die Statistik wird hinsichtlich der Preise für Leistungen des Post- und Fernmeldewesens, für Verkehrsleistungen der Eisenbahnen und der Preise und Entgelte für Seeverkehrsleistungen sowie hinsichtlich der Entgelte für die Vercharterung von Schiffen vom Statistischen Bundesamt erhoben und aufbereitet, soweit nicht die Bundesregierung gemäß § 9 Abs. 2 des Gesetzes über die Statistik für Bundeszwecke (StatGes) vom 3. September 1953 (Bundesgesetzbl. I S. 1314) etwas anderes bestimmt.

(2) Absatz 1 gilt hinsichtlich der Preise für Verkehrsleistungen der Eisenbahn nicht im Land Berlin.

§ 10

Dieses Gesetz gilt nach Maßgabe des § 13 Abs. 1 des Dritten Überleitungsgesetzes vom 4. Januar 1952 (Bundesgesetzbl. I S. 1) auch im Land Berlin. Rechtsverordnungen, die auf Grund dieses Gesetzes erlassen werden, gelten im Land Berlin nach § 14 des Dritten Überleitungsgesetzes.

§ 11

Dieses Gesetz gilt im Saarland von dem Zeitpunkt an, zu dem das Gesetz über die Statistik für Bundeszwecke vom 3. September 1953 (Bundesgesetzbl. I S. 1314) im Saarland in Kraft tritt.

§ 12

Dieses Gesetz tritt am Tage nach seiner Verkündung in Kraft.

Die verfassungsmäßigen Rechte des Bundesrates sind gewahrt.

Das vorstehende Gesetz wird hiermit verkündet.

Bonn, den 9. August 1958

Der Bundespräsident

Theodor Heuss

Der Stellvertreter des Bundeskanzlers

Ludwig Erhard

Der Bundesminister für Wirtschaft

Ludwig Erhard

Fachserie 17: Preise

Reihe 1: Preise und Preisindizes für die Land- und Forstwirtschaft

Der etwa 8 Wochen nach dem Berichtsmonat erscheinende *Monatsbericht* enthält Angaben über Erzeugerpreise landwirtschaftlicher und forstwirtschaftlicher Produkte sowie über Einkaufspreise landwirtschaftlicher Betriebsmittel. Im *Jahresbericht* sind zu allen Veröffentlichungspositionen die Indexzahlen für einen mehrjährigen Zeitraum aufgeführt.

Zur Berechnung des Index der Erzeugerpreise landwirtschaftlicher Produkte werden ca. 1 150 Preisreihen für 161 Waren, beim Index der Erzeugerpreise forstwirtschaftlicher Produkte (aller Besitzarten) ca. 3 500 Preisreihen für 75 Waren und beim Index der Einkaufspreise landwirtschaftlicher Betriebsmittel ca. 4 500 Preisreihen für 195 Waren und Leistungen herangezogen.

Reihe 2: Preise und Preisindizes für gewerbliche Produkte (Erzeugerpreise)

In dem etwa 4 Wochen nach dem Berichtszeitraum vorliegenden *Monatsbericht* sind Angaben über Erzeugerpreise im Inlandsabsatz für rd. 950 Positionen nach dem „Systematischen Güterverzeichnis für Produktionsstatistiken“ – für ausgewählte Gütergruppen einschl. des Auslandsabsatzes – enthalten. Im *Jahresbericht* werden überwiegend Vergleichsdaten zurückliegender Jahre veröffentlicht. Zur Berechnung der Indizes werden ca. 13 500 Preisreihen für rd. 2 250 Waren verwendet.

Reihe 2.S.2: Index der Erzeugerpreise gewerblicher Produkte - Lange Reihen auf Basis 1991 -

Dieser Sonderband enthält neben ausführlichen methodischen Informationen auch Hinweise zum Berechnen langer Reihen und zum Rechnen mit Preisgleichklauseln Jahresindizes auf der Basis 1991 (=100), die vielfach bis 1949 und für 1938 zurückgerechnet wurden. Die Darstellung der Monatsindizes reicht von 1976 bis 1990.

Reihe 3: Preisindex für den Wareneingang des Produzierenden Gewerbes

Erläßt werden Einkaufspreise der vom Produzierenden Gewerbe bezogenen Rohstoffe und Zwischenprodukte inländischer und ausländischer Herkunft. Der ca. 7 Wochen nach dem Berichtszeitraum verfügbare *Monatsbericht* enthält nach der Herkunft, dem Bearbeitungsgrad sowie dem vorwiegenden Verwendungsbereich gegliederte Indizes. Im *Jahresbericht* werden bei gleicher fachlicher Gliederung wie im *Monatsbericht* umfangreichere Zeitreihen für mehrere Jahre gebracht.

Reihe 4: Maßzahlen für Bauleistungspreise und Preisindizes für Bauwerke

Für die Monate Februar, Mai, August und November werden neben einem *vierteljährlichen* Eilbericht mit den wichtigsten Eckdaten ausführliche *Vierteiljahresberichte* herausgegeben. Die Nachweisungen enthalten Preisindizes für den Neubau von Wohngebäuden, Nichtwohngebäuden und Sonstigen Bauwerken, für Einfamilien-Fertighäuser sowie für die Instandhaltung von Wohngebäuden. Den Indexberechnungen liegen rd. 35 000 Preisreihen für 220 Bauleistungen zugrunde.

Reihe 5: Kaufwerte für Bauland

Angaben zu Baulandveräußerungen wie Fälle, Flächen, Kaufsummen werden *vierteljährlich* nach Baugebieten, Baulandarten sowie Gemeindegrößenklassen für Bund und Länder veröffentlicht. Der *Jahresbericht* ist zusätzlich u.a. nach Veräußerern und Erwerbern aufgegliedert und enthält die Ergebnisse ausgewählter Städte.

Reihe 6: Index der Großhandelsverkaufspreise

Der etwa 4 Wochen nach dem Berichtszeitraum erscheinende *Monatsbericht* zeigt die Entwicklung der bei Großhandelsunternehmen und -märkten ermittelten Verkaufspreise im Inlandsabsatz in institutioneller Gliederung nach 89 Wirtschaftsklassen sowie in zwei waresystematischen Gliederungen nach rund 540 Warengruppen und Warenarten. Im *Jahresbericht* werden langfristige Übersichten veröffentlicht. In die Berechnung des Index werden ca. 6 740 Preisreihen für rund 1 080 Waren einbezogen.

Reihe 7: Preisindizes für die Lebenshaltung

Preisindizes für die Lebenshaltung aller privaten Haushalte werden für Deutschland insgesamt, das frühere Bundesgebiet und die neuen Länder und Berlin-Ost veröffentlicht. Für das frühere Bundesgebiet und die neuen

Länder werden zusätzlich jeweils Verbraucherpreisindizes für drei eng (aber in West und Ost unterschiedlich) abgegrenzte Haushaltstypen berechnet. Preisindizes für den Einzelhandel werden nur noch für Deutschland insgesamt bereitgestellt.

Während ein etwa 14 Tage nach dem Berichtszeitraum erscheinender *monatlicher Eilbericht* ausgewählte Eckdaten der Lebenshaltungsindizes und des Index der Einzelhandelspreise enthält, sind im *Monatsbericht* weitaus umfangreichere Nachweisungen veröffentlicht. Außer den verschiedenen Indizes, die in tiefer fachlicher Gliederung dargeboten werden, enthält der *Monatsbericht* aktuelle Maßzahlen für rd. 630 Güter der Lebenshaltung. Ausführliche Ergebnisse in tiefer fachlicher Gliederung ab Januar 1991 enthält der *Jahresbericht*.

Reihe 7.S.1: Preisindizes für die Lebenshaltung - Lange Reihen -

In diesem Sonderbeitrag werden lange Reihen (z.T. zurück bis 1948) des Preisindex für die Lebenshaltung veröffentlicht.

Reihe 8: Preisindizes für die Ein- und Ausfuhr

Im *Monatsbericht*, der etwa 6 Wochen nach dem Berichtszeitraum vorliegt, werden der Einfuhrpreisindex für etwa 650, der Ausfuhrpreisindex für etwa 570 Warengruppen und Waren sowie die Terms of Trade veröffentlicht. Der *Jahresbericht* bringt langfristige Übersichten. Für die Berechnung des Einfuhrpreisindex werden ca. 7 650 Preisrepräsentanten, für den Ausfuhrpreisindex 7 100 herangezogen.

Reihe 9: Preise und Preisindizes für Verkehr und Nachrichtenübermittlung

Der *Jahresbericht* enthält Angaben über Eisenbahnfahrpreise, Flugpreise und Frachtsätze des Luftverkehrs und der Spedition; ferner werden Indizes der Seefrachtraten und Preisindizes für Post-, Postbank- und Telekommunikationsdienstleistungen nachgewiesen.

Reihe 10: Internationaler Vergleich der Preise für die Lebenshaltung

Die Verbrauchergeldparitäten sowie Devisenkurse werden in einem etwa 4 Wochen nach dem Berichtszeitraum erscheinenden *Monatsbericht* und einem *Jahresbericht* veröffentlicht; letzterer enthält umfangreichere Nachweisungen sowie längerfristige Zeitreihen. Verbrauchergeldparitäten werden monatlich für ca. 40 Länder dargestellt.

Reihe 11: Preise und Preisindizes im Ausland

Der etwa 6 Wochen nach dem Berichtszeitraum erscheinende *Monatsbericht* enthält neben Angaben von Preisindizes für die Lebenshaltung (z.Z. für mehr als 80 Länder), für Erzeugnisse des Großhandels und der gewerblichen Produktion sowie für Baustoffe und Bauwerke auch absolute Preise für Welthandels Güter in Originalwährung. Im *Jahresbericht* werden außerdem umfassende Informationen über Verbraucherpreise (für rd. 80 Länder) nachgewiesen.

Klassifikationen

Klassifikation der Wirtschaftszweige mit Erläuterungen, Ausgabe 1993

Systematik der Wirtschaftszweige mit Erläuterungen, Ausgabe 1979

Systematisches Güterverzeichnis für Produktionsstatistiken, Ausgaben 1982 und 1989

Systematik der Einnahmen und Ausgaben der privaten Haushalte, Ausgabe 1983

Systematik der Bauwerke, Ausgabe 1978

Warenverzeichnis für die Binnenhandelsstatistik, Ausgabe 1978



Statistisches Bundesamt
Gustav-Stresemann-Ring 11
65189 Wiesbaden

Veröffentlichungen und Prospekte sind durch den Verlag METZLER-POESCHEL, Verlagsauslieferung Hermann Leins, Postfach 11 52, 72125 Kusterdingen, erhältlich.