

Statistisches Bundesamt

Preise

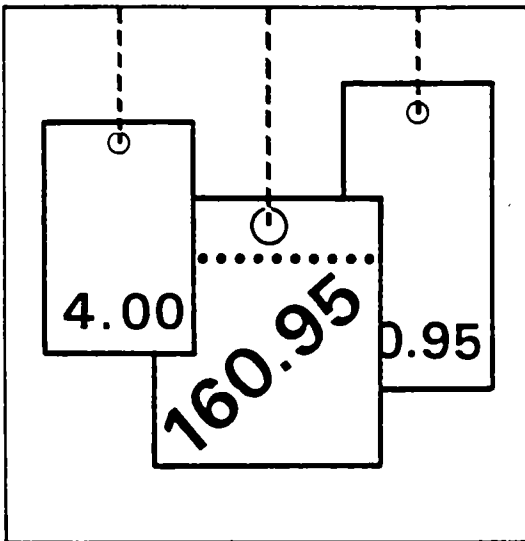

Fachserie 17

Reihe 5

Kaufwerte für Bauland

2. Vierteljahr 1996

Statistisches Bundesamt
Bibliothek - Dokumentation - Archiv

**METZLER
POESCHEL**



Weitere Informationen zu dieser Veröffentlichung können direkt beim Statistischen Bundesamt, Zweigstelle Berlin erfragt werden: Gruppe IX B, Telefon: 0 30 / 2324 - 64 84 oder Fax: 0 30 / 23 24 64 00

STATIS-BUND

Im Statistischen Informationssystem des Bundes (STATIS-BUND) sind rund 1,5 Mill. ausgewählte statistische Zeitreihen gespeichert. Alle Zeitreihen können via Mailbox, auf Diskette oder Magnetband bezogen werden.

Ausgewählte statistische Zeitreihen über flächengewogene durchschnittliche Kaufwerte für Bauland sind über STATIS-BUND abrufbar; eigene Auswertungen können durchgeführt werden.

Fachliche Beratung: 06 11 / 75 - 27 16 und 22 56.

Mailbox: 06 11 / 75 - 29 20 · Technische Rückfragen: 06 11 / 75 - 32 84.

T-ONLINE / BILDSCHIRMTEXT

Ausgewählte Tabellen und Grafiken bietet das Statistische Bundesamt über T-ONLINE / BILDSCHIRMTEXT an. Die Informationsseiten sind in T-ONLINE mit * 48484# abrufbar, ebenso wie die Bestellung von Veröffentlichungen und die Übermittlung von Anfragen.

Herausgeber: Statistisches Bundesamt, Wiesbaden



Informationen: Statistisches Bundesamt
Allgemeiner Auskunftsdienst
65180 Wiesbaden
• Telefon: 06 11 / 75 - 24 05
• Telefax: 06 11 / 75 33 30
• T-Online (Btx): * 48484#
• Internet: <http://www.statistik-bund.de>

Zweigstelle Berlin
Postfach 276, 10124 Berlin
• Telefon: 030 / 23 24 68 66
• Telefax: 030 / 23 24 68 72

Verlag: Metzler-Poeschel, Stuttgart

Verlagsauslieferung: Hermann Leins GmbH & Co. KG
Postfach 11 52
72125 Kusterdingen
Telefon: 0 70 71 / 93 53 50
Telefax: 0 70 71 / 3 36 53

Erscheinungsfolge: vierteljährlich

Erschienen im Dezember 1996

Preis: DM 9,30

Bestellnummer: 2170500 - 96322

© Statistisches Bundesamt, Wiesbaden 1996

Alle Rechte vorbehalten. Es ist insbesondere nicht gestattet, ohne ausdrückliche Genehmigung des Statistischen Bundesamtes diese Veröffentlichung oder Teile daraus für gewerbliche Zwecke zu übersetzen, zu vervielfältigen, auf Mikrofilm/-fiche zu verfilmen oder in elektronische Systeme einzuspeichern.

Recyclingpapier aus 100 % Altpapier.

Inhalt

Textteil		Seite
1	Allgemeine und methodische Erläuterungen	5
1.1	Rechtsgrundlage	5
1.2	Geschichtlicher Rückblick	5
1.3	Erhebungsweg	5
1.4	Umfang der Aufbereitung	5
1.5	Methodische Hinweise	5
1.6	Veröffentlichungen	6
2	Ergebnisse	7
3	Schaubild	9
Tabellenteil		
1	Kaufwerte für Bauland 2. Vj. 1996 nach Baulandarten, Ländern und Gemeindegrößenklassen	10
2	Kaufwerte für Bauland 2. Vj. 1996 nach Baulandarten, Ländern und Baugebieten	19
Anhang		
Kaufwerte für Bauland nach Baulandarten im Zeitvergleich		26
Rechtsgrundlage		32

Gebietsstand

Die Angaben für **Deutschland** beziehen sich auf die Bundesrepublik Deutschland nach dem Gebietsstand seit dem 3.10.1990.

Die Angaben für das **frühere Bundesgebiet** beziehen sich auf die Bundesrepublik Deutschland nach dem Gebietsstand bis zum 3.10.1990; sie schließen Berlin-West ein.

Die Angaben für die **neuen Länder** und **Berlin-Ost** beziehen sich auf die Länder Brandenburg, Mecklenburg-Vorpommern, Sachsen, Sachsen-Anhalt, Thüringen sowie auf Berlin-Ost.

Zeichenerklärung

0	=	weniger als 500 m ² bzw. 500 DM jedoch mehr als nichts	A	=	Zahl der Fälle
.	=	Zahlenwert unbekannt oder geheimzuhalten bzw. nicht vorhanden	B	=	Fläche in 1 000 m ²
		Hinweis: Die geheimzuhaltenden Zahlen sind in den Summenangaben enthalten	C	=	Kaufsumme in 1 000 DM
			D	=	Durchschnittlicher Kaufwert in DM/m ²
			E	=	Niedrigster Kaufwert in DM/m ²
			F	=	Höchster Kaufwert in DM/m ²

Abkürzungen

BGBI.	=	Bundesgesetzblatt	BauGB	=	Baugesetzbuch
RStBl.	=	Reichssteuerblatt	Vj.	=	Vierteljahr

Maßeinheiten

Mill.	=	Million	km ²	=	Quadratkilometer
m ²	=	Quadratmeter	ha	=	Hektar

Erläuterungen

1 Allgemeine und methodische Erläuterungen

1.1 Rechtsgrundlage

Das Gesetz über die Preisstatistik¹⁾ sieht in § 2 Nr. 5 und § 7 die Erhebung von Preisen für Grundstücke vor. Die Erfassung der bebauten Grundstücke wurde zunächst zurückgestellt und mit der Erhebung der Kauffälle von unbebautem Bauland innerhalb der Baugebiete der Gemeinden durch die Statistischen Ämter der Länder bei den auskunftspflichtigen Finanzämtern ab 3. Vierteljahr 1961 als Statistik der Baulandpreise begonnen. Diese wird seit 1974 um die Statistik der durchschnittlichen Kaufwerte für landwirtschaftlichen Grundbesitz ergänzt, deren Ergebnisse in der Fachserie 3, Reihe 2.4 (Kennziffer 2030240) veröffentlicht werden.

1.2 Geschichtlicher Rückblick

Voraussetzung für den Beginn dieser Statistik war die Aufhebung der Preisbindung für unbebaute Grundstücke - sie bestand seit dem 26. November 1936 - mit Wirkung vom 29. Oktober 1960 durch das Bundesbaugesetz vom 23. Juni 1960 (BGBl. I S. 341).

Als Vorläuferin dieser Statistik können die in den Vierteljahresheften zur Statistik des Deutschen Reichs vom Statistischen Reichsamt veröffentlichten Ergebnisse über den Grundbesitzwechsel in etwa 50 Groß- und Mittelstädten für 1927 bis 1938 angesehen werden. Siehe außerdem "Hamburg in Zahlen", Sonderheft 1, Jahrgang 1963, mit Baulandpreisen in Hamburg 1903 bis 1937 und 1955 bis 1962.

Seit 1992 werden durch die Einbeziehung der neuen Bundesländer und von Berlin-Ost in diese Statistik gesamtdeutsche Ergebnisse (nach dem Gebietsstand seit dem 03.10.1990) ermittelt.

1.3 Erhebungsweg

Die Finanzämter erhalten durch die Veräußerungsanzeigen der Gerichte, Behörden und Notare gem. § 18 des Grunderwerbsteuergesetzes (GrEStG 1983)²⁾, denen jeweils eine Abschrift der beurkundeten Kaufverträge usw. beizufügen ist, Kenntnis von den Grundstücksverkäufen.

Die Grunderwerbsteuerstelle des Finanzamtes leitet eine Durchschrift der Veräußerungsanzeigen der Bewertungsstelle des Finanzamtes zur steuerlichen Auswertung und Aufnahme in die Kaufpreissammlung zu. Diese Veräußerungsanzeigen bilden die formalen Unterlagen für die Statistik der Kaufwerte für Bauland.

Die Bewertungsstelle füllt für den Kauffall eines unbebauten Grundstücks einen Erhebungsvordruck mit bundeseinheitlichen Merkmalen aus, der dem jeweiligen Statistischen Landesamt übersandt wird. Die Ausfüllung der Erhebungsvordrucke erfolgt nach den Grundsätzen der Richtlinien für die Finanzämter zur Ermittlung der Bodenwerte "Bodenwert-Richtlinien" - herausgegeben vom Bundesminister der Finanzen, Bonn 1957 - und anhand der Bauleitpläne und Bebauungspläne, die den Finanzämtern von den Gemeinden zur Verfügung gestellt werden. In einigen Bundesländern, wie z.B. im Freistaat Thüringen, erhält das Statistische Landesamt die erforderlichen Informationen für die Kaufwerteermittlung von den Geschäftsstellen der Gutachterausschüsse für Grundstückswerte; die ihre Tätigkeit nach dem Baugesetzbuch³⁾ durchführen.

1.4 Umfang der Aufbereitung

Die Aufbereitung erfolgt vierteljährlich und jährlich. Die Bearbeitung einzelner Kauffälle bei den Finanzämtern kann sich durch Rückfragen für die Einheitswertfeststellung verzögern; daher können die vierteljährlich veröffentlichten Zahlen von den insgesamt getätigten Verkäufen nach unten abweichen. Die Jahreszahlen können wegen der in ihnen enthaltenen Nachmeldungen größer als die Summe aus den Kauffällen der vier Quartale sein.

1.5 Methodische Hinweise

Die Methoden dieser Statistik wurden in "Wirtschaft und Statistik" Heft 8 und 11/1962 sowie in den Vierteljahresberichten der früheren Fachserie M, Reihe 5/II, 3.4./61 und 1.2./62, 3.4./62 und Jahr 62 dargestellt.

Bis 1964 enthalten die Veröffentlichungen die Anzahl der Fälle, Flächen in 1 000 m² sowie flächengewogene Durchschnittswerte nach verschiedenen Gliederungsmerkmalen.

Ab 1965 werden auch die Kaufsummen in 1 000 DM für die aufgeführten fünf Baulandarten veröffentlicht.

Die Statistik der Kaufwerte für Bauland hat die Verkäufe von unbebauten Grundstücken mit einer Größe von 100 m² und mehr zum Gegenstand, soweit sie in den Baugebieten der Gemeinden des Bundesgebietes liegen und somit Bauland-eigenschaft besitzen.

In dieser Statistik wird nach folgenden Baulandarten unterschieden:

- **Baureifes Land** sind Flächen, die nach öffentlich-rechtlichen Vorschriften baulich nutzbar sind.⁴⁾ Dazu gehören Grundstücke oder Grundstücksteile, die von der Gemeinde für die

1) vom 9. August 1958 (BGBl. I S. 605), zuletzt geändert durch Artikel 1 der Verordnung vom 26. März 1991 (BGBl. I S. 846).

2) vom 17. Dezember 1982 (BGBl. I S. 1777), zuletzt geändert durch Artikel 15 des Gesetzes vom 21. Dezember 1992 (BGBl. I S. 2150).

3) Baugesetzbuch (BauGB) in der Fassung der Bekanntmachung vom 8. Dezember 1986 (BGBl. I S. 2253), zuletzt geändert durch Gesetz zur Änderung des Baugesetzbuches vom 30. Juli 1996 (BGBl. I S. 1189).

4) Bekanntmachung der Neufassung der Richtlinien für die Ermittlung der Verkehrswerte von Grundstücken (Wertermittlungs-Richtlinien 1991) vom 11. Juni 1991 sowie Bekanntmachung der Ergänzenden Hinweise zu den Wertermittlungs-Richtlinien 1991 für das Gebiet der neuen Länder vom 17. März 1992, beide veröffentlicht im Bundesanzeiger Nr. 86a vom 8. Mai 1992.

Bebauung vorgesehen sind, bei denen die baurechtlichen Voraussetzungen für die Bebauung vorliegen und deren Erschließungsgrad die sofortige Bebauung gestattet. Es liegt im allgemeinen an endgültig oder vorläufig ausgebauten Straßen und ist in der Regel bereits in passende Bauparzellen eingeteilt. Es fallen hierunter in erster Linie Baulücken und der städtebautechnisch aufgeschlossene Grundbesitz, der mitunter nur eine geringe oder keine Bebauung zeigt. Auch ein Trenngrundstück ist baureifes Land, wenn es durch Hinzunahme eines Nachbargrundstücks bebaut werden kann.

- Rohbauland sind Flächen, die nach den §§ 30,33 und 34 des Baugesetzbuches für eine bauliche Nutzung bestimmt sind, deren Erschließung aber noch nicht gesichert ist oder die nach Lage, Form oder Größe für eine bauliche Nutzung unzureichend gestattet sind.⁴⁾

Das Rohbauland ist im allgemeinen eine Vorstufe für die übrigen Arten der unbebauten Grundstücke, insbesondere für das baureife Land. Es nimmt bei fortschreitender Entwicklung je nach seinem späteren Verwendungszweck die Eigenschaft einer dieser Arten an. Als Rohbauland sind in der Regel größere, unaufgeschlossene Grundstücksflächen anzusehen, die die Eigenschaft als land- und forstwirtschaftliches Vermögen verloren haben, selbst wenn sie noch land- und forstwirtschaftlich genutzt werden. Dabei ist es gleichgültig, ob das Gelände parzelliert ist oder nicht.

- Sonstiges Bauland kann seinem Charakter nach baureifes Land wie auch Rohbauland sein, unterscheidet sich aber von beiden durch seine feststehende bisherige Nutzung.

Zum sonstigen Bauland gehören Industrieland, Land für Verkehrszwecke und Freiflächen.

Als Industrieland gelten unbebaute Grundstücke, die als Lager- und Arbeitsplätze bereits einem Gewerbe dienen oder zur Erweiterung eines Betriebes vorrätig gehalten werden, sowie Flächen, die nach der Verkehrsauffassung und den örtlichen Gegebenheiten Gelände für Industriebetriebe sind oder dafür vorgesehen sind.

Land für Verkehrszwecke ist Gelände, das Straßen, Parkplätzen, Flugplätzen, Eisenbahnen und ähnlichen Zwecken dient oder dafür vorgesehen ist. Straßenland, das gewerblich genutzt wird (z.B. zur Aufstellung von Zeitungskiosken und Verkaufsständen usw.), soll wie baureifes Land behandelt werden. (Reichsfinanzhof-Urteil vom 19. Januar 1939 - RStBl. 1939 S. 596).

Als Freiflächen gelten unbebaute Grundstücke, die als Gartenanlagen, Spielplätze, Erholungsplätze aus Gründen der Volksgesundheit oder Volkserholung dem öffentlichen Gebrauch dienen oder als solche ausgewiesen sind. Welche Flächen im einzelnen als Freiflächen ausgewiesen sind, ist bei der Gemeinde zu erfragen. Werden Flächen, die bisher zu einem land- und forstwirtschaftlichen Betrieb gehörten, als Freiflächen ausgewiesen, aber weiter land- und forstwirtschaftlich

genutzt, so sind diese Flächen als land- und forstwirtschaftliches Vermögen anzusehen.

Die Ergebnisse der Statistik der Kaufwerte für Bauland sind hinsichtlich der Zahl der Abschlüsse, der veräußerten Flächen und der Kaufsummen summarische Zusammenfassungen und hinsichtlich der Quadratmeterpreise flächengewogene Durchschnitte. Kaufsummen und Durchschnittswerte schließen ggf. Beträge für die Grundstückserschließung, Aufwuchs u.dgl. ein, nicht aber die Grunderwerbnebenkosten (Vermessungskosten, Makler-, Notariats- und Gerichtsgebühren, Grunderwerbsteuer u.a.).

Die ausgewiesenen Durchschnittswerte sind für einen zeitlichen Vergleich nur bedingt verwendbar, weil die statistischen Massen, aus denen sie ermittelt werden, sich in jedem Vierteljahr bzw. Jahr aus anders gearteten Einzelfällen zusammensetzen können. Die Statistik der Kaufwerte für Bauland hat daher mehr den Charakter einer Grundeigentumswechselstatistik, mit der durchschnittliche Verkaufswerte ermittelt werden, als den einer echten Preisstatistik. Aus diesem Grund werden auch keine prozentualen Veränderungen veröffentlicht.

Da es sehr schwierig ist, die einzelnen Baugrundstücke nach Standort, Lage, Beschaffenheit und Nutzungsmöglichkeiten eindeutig abzugrenzen, empfiehlt es sich, - für die Beurteilung von Einzelfällen - die von den Gutachterausschüssen (§§ 192 ff BauGB) festgestellten "Richtwerte", bei denen die ursprünglichen Kaufwerte nach gewissen Gesichtspunkten zur besseren Vergleichbarkeit abgeändert wurden, zum Vergleich heranzuziehen. Der Sitz der Gutachterausschüsse ist durch Rechtsverordnung der Länder festgelegt und kann bei den kreisfreien Städten oder Landkreisen erfragt werden.

Bei der Zahl der Kauffälle muß in einigen Orten von Untererfassungen ausgegangen werden; deshalb sind Vergleiche der Zahl der Kauffälle nur bedingt möglich.

1.6 Veröffentlichungen

Die Ergebnisse der Statistik der Kaufwerte für Bauland erscheinen in den Vierteljahres- und Jahresheften der Fachserie 17, Preise, Reihe 5 "Kaufwerte für Bauland".

Diese Veröffentlichungen des Statistischen Bundesamtes können vom

Verlag Metzler - Poeschel

Verlagsauslieferung H. Leins GmbH & Co. KG

Postfach 11 52

72125 Kusterdingen

Telefon: 0 70 71/93 53 50

Telex: 7 262 891 mepo d

oder über den Buchhandel bezogen werden.

4) Bekanntmachung der Neufassung der Richtlinien für die Ermittlung der Verkehrswerte von Grundstücken (Wertermittlungs-Richtlinien 1991) vom 11. Juni 1991 sowie Bekanntmachung der Ergänzenden Hinweise zu den Wertermittlungs-Richtlinien 1991 für das Gebiet der neuen Länder vom 17. März 1992, beide veröffentlicht im Bundesanzeiger Nr. 86a vom 8. Mai 1992.

2 Ergebnisse für das 2. Vierteljahr 1996

Für das zweite Vierteljahr 1996 wurden in Deutschland 24204 Baulandkäufe gemeldet. Dabei wechselten 3 761 ha Bauland den Besitzer. Im Durchschnitt der erfaßten Baulandarten betrug der Kaufwert je Quadratmeter 74,67 DM.

Zwischen dem früheren Bundesgebiet und den neuen Ländern und Berlin-Ost bestanden hinsichtlich der erzielten Kaufwerte und der Kaufgewohnheiten z. T. erhebliche Unterschiede. Während in den neuen Ländern und Berlin-Ost je Kauffall 2 352 m² Bauland veräußert wurden, waren es im früheren Bundesgebiet 1 253 m².

Im früheren Bundesgebiet kostete der Quadratmeter Bauland im Durchschnitt 100,03 DM, in den neuen Ländern war er mit 38,82 DM fast zwei Drittel billiger. Diese Differenz ist u.a. dadurch beeinflußt, daß der Anteil des verkauften höherwertigen baureifen Landes an der Gesamtfläche im früheren Bundesgebiet mit 58 Prozent deutlich höher lag als in den neuen Ländern und Berlin-Ost mit 49 Prozent.

Der durchschnittliche Kaufwert für baureifes Land betrug im früheren Bundesgebiet 138,26 DM je m², in den neuen Ländern und Berlin-Ost 54,81 DM. Einfluß auf diese unterschiedlichen Werte hatte u.a., daß in den neuen Ländern und Berlin-Ost 49 % des baureifen Landes in ländlichen Gebieten (Gemeinden unter 2 000 Einwohner) verkauft wurde, während im früheren Bundesgebiet 73 % der verkauften Fläche in Gemeinden mit 5 000 bis unter 50 000 Einwohner lag.

Auch bei Rohbauland bestanden ähnliche Kaufwertdifferenzen. Während der Quadratmeter im früheren Bundesgebiet durchschnittlich 48,17 DM kostete, waren es in den neuen Ländern und Berlin-Ost 20,93 DM. Auch bei dieser Baulandart überwiegt in den neuen Ländern der Verkauf in kleinen Gemeinden.

Bei der Gliederung der Kaufwerte nach Arten von Baugebieten gibt es sowohl für das frühere Bundesgebiet als auch die neuen Länder und Berlin-Ost ähnliche Tendenzen bei Unterschieden im Preisniveau. Die höchsten durchschnittlichen Kaufwerte werden jeweils in Geschäftsgebieten und Wohngebieten erzielt, während sie in Industriegebieten und im Dorfgebiet deutlich darunter liegen.

Baulandveräußerungen im 2. Vj. 1996 nach ausgewählten Baulandarten, Gemeindegrößenklassen und Baugebieten

Gemeindegrößenklassen von bis unter Einwohner ----- Baugebiet	Fälle	Baulandarten									
		Insgesamt			Baureifes Land			Rohbauland			Sonstiges Bauland
		Fläche	Umsatz	Kaufwert	Flächenanteil 1)	Umsatzanteil 1)	Kaufwert	Flächenanteil 1)	Umsatzanteil 1)	Kaufwert	Kaufwert
		ha	Mill DM	DM/m²	%	%	DM/m²	%	%	DM/m²	DM/m²

Deutschland

Insgesamt	24 204	3 761	2 808	74,67	54,2	77,9	107,27	28,7	12,5	32,38	42,33
-----------	--------	-------	-------	-------	------	------	--------	------	------	-------	-------

nach Gemeindegrößenklassen

unter 10 000	13 696	2 291	1 151	50,24	51,7	76,9	74,72	33,6	15,7	23,57	25,01
10 000 - 100 000	9 397	1 289	1 274	98,79	59,7	78,6	129,99	19,3	9,2	46,96	57,64
100 000 und mehr	1 111	180	384	212,79	46,5	78,4	358,40	35,1	13,5	82,16	93,79

nach Baugebieten

Wohngebiet	15 225	1 583	1 801	113,81	74,4	88,2	135,03	24,7	11,5	53,06	30,33
Geschäftsgebiet 2)	1 009	192	222	115,69	79,2	91,3	133,37	17,5	7,6	49,93	40,02
Dorfgebiet	6 474	1 193	451	37,79	51,0	77,3	57,25	38,7	18,5	18,01	15,69
Industriegebiet	1 496	793	334	42,12	12,7	13,8	45,87	24,4	12,6	21,81	49,24

Früheres Bundesgebiet

Insgesamt	17 581	2 203	2 204	100,03	58,2	80,4	138,26	20,6	9,9	48,17	45,58
-----------	--------	-------	-------	--------	------	------	--------	------	-----	-------	-------

nach Gemeindegrößenklassen

unter 10 000	8 980	1 110	806	72,64	55,8	81,1	105,65	24,6	11,9	35,14	25,85
10 000 - 100 000	7 814	998	1 105	110,69	60,7	79,4	144,88	16,7	8,1	53,88	60,95
100 000 und mehr	787	95	293	307,89	60,0	82,3	421,88	14,8	11,2	233,00	80,39

nach Baugebieten

Wohngebiet	12 353	1 189	1 527	128,37	77,5	89,2	147,76	21,5	10,6	63,20	30,09
Geschäftsgebiet 2)	397	56	145	260,35	78,3	93,5	310,82	19,2	6,1	82,81	41,93
Dorfgebiet	3 778	464	297	63,99	54,1	82,0	96,95	24,2	12,3	32,58	16,84
Industriegebiet	1 053	494	235	47,53	13,3	13,4	47,78	15,2	5,0	15,49	54,31

Neue Länder und Berlin - Ost

Insgesamt	6 623	1 558	605	38,82	48,6	68,6	54,81	40,2	21,7	20,93	33,62
-----------	-------	-------	-----	-------	------	------	-------	------	------	-------	-------

nach Gemeindegrößenklassen

unter 10 000	4 716	1 181	345	29,18	47,9	67,2	40,89	41,9	24,7	17,18	23,48
10 000 - 100 000	1 583	291	169	58,03	56,5	73,2	75,21	28,1	15,9	32,88	41,02
100 000 und mehr	324	85	91	106,53	31,4	65,8	223,15	57,6	21,0	38,84	127,55

nach Baugebieten

Wohngebiet	2 872	393	274	69,75	65,0	83,0	89,08	34,5	16,8	33,33	31,72
Geschäftsgebiet 2)	612	137	77	56,55	79,6	87,2	61,90	16,7	10,3	34,94	39,49
Dorfgebiet	2 696	729	154	21,13	49,1	68,3	29,42	48,0	30,2	13,32	10,33
Industriegebiet	443	299	99	33,17	11,8	15,0	42,29	39,5	30,8	25,84	36,92

1) Gemessen an der Zahl in der betreffenden
Insgesamtspalte

2) Zusammenfassung aus "Geschäfts- und Wohngebiet gemischt"
und Geschäftsgebiet

Kaufwerte für Bauland nach Baulandarten

Vierteljahresergebnisse in DM je m²

Baulandarten insgesamt

DM/m²

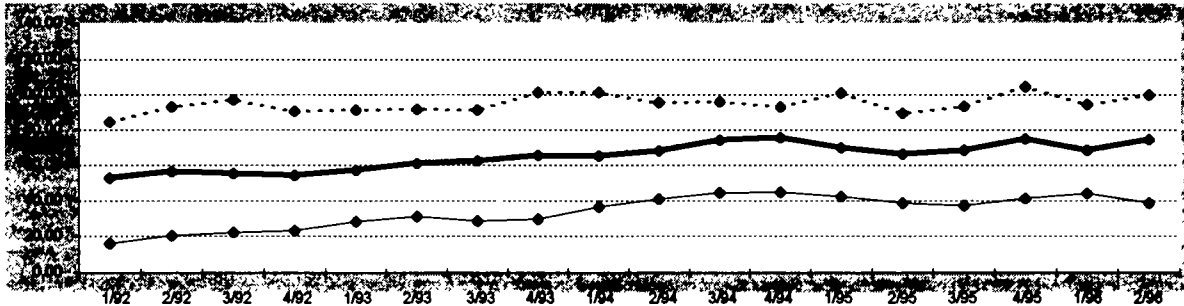

Baureifes Land

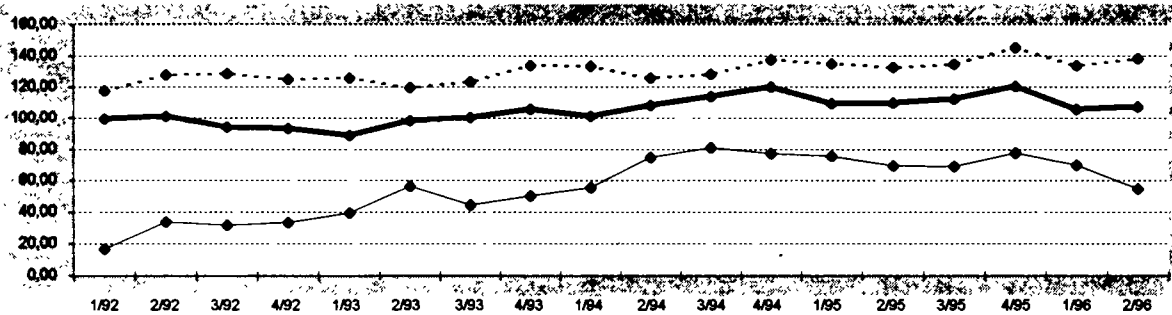

Rohbauland

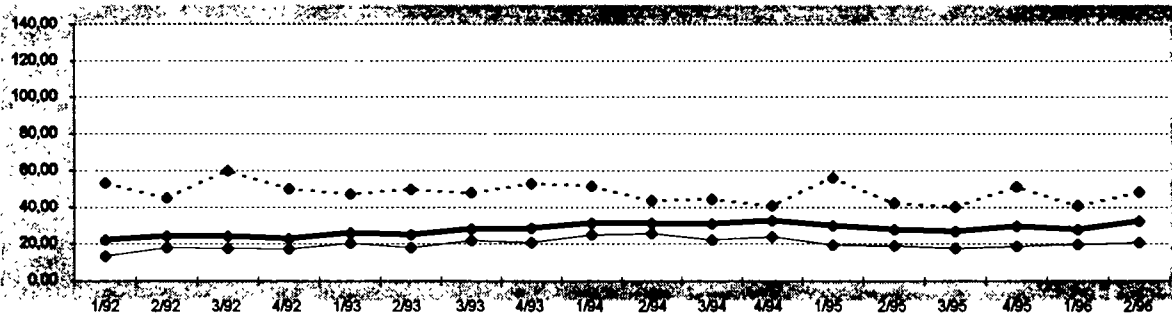

Sonstiges Bauland

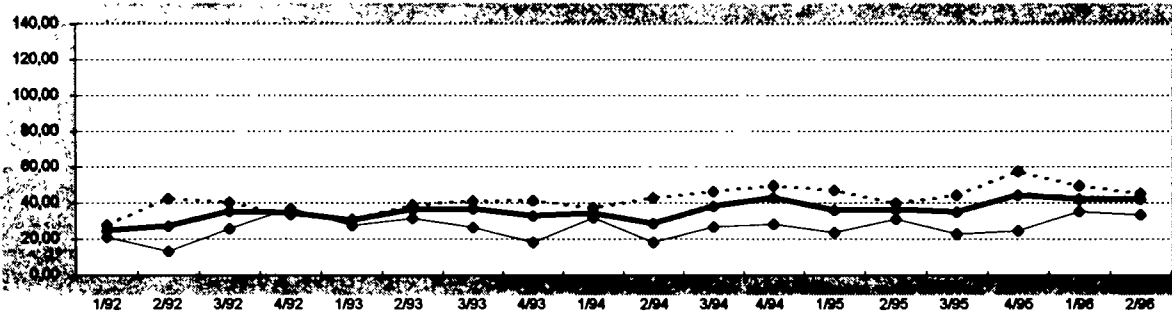

—●— Deutschland - - - - - Früheres Bundesgebiet —●— Neue Länder und Berlin-Ost

1 KAUFWERTE FUER BAULAND 2.VJ.1996 NACH BAULANDARTEN, LAENDERN UND GEMEINDEGROESSENKLASSEN

BAU- LAND- ARTEN INS- GESAMT	BAU- REIFES LAND	ROH- BAU- LAND	SONST. BAULAND ZUSAMMEN	INDU- STRIE- LAND	LAND FUER VER- KEHRS- ZWECKE	FREI- FLAE- CHEN	BAU- LAND- ARTEN INS- GESAMT	BAU- REIFES LAND	ROH- BAU- LAND	SONST. BAULAND ZUSAMMEN	INDU- STRIE- LAND	LAND FUER VER- KEHRS- ZWECKE	FREI- FLAE- CHEN
DEUTSCHLAND													
GEMEINDEN UNTER 2 000 EINWOHNERN						GEMEINDEN MIT 50 000 BIS UNTER 100 000 EINWOHNERN							
A 6289	4587	1226	476	179	262	35 A 1278	1102	49	127	80	.	.	.
B 12108	5976	4753	1378	777	504	97 B 1689	1002	173	513	458	50	.	.
C 409651	293885	92716	23050	19973	2275	802 C 208363	158045	10649	39670	38414	1081	.	.
D 33,83	49,17	19,51	16,73	25,70	4,52	8,25 D 123,40	157,72	61,53	77,26	83,88	21,78	.	.
E 0,08	0,26	0,08	0,10	1,00	0,10	1,33 E 0,30	0,30	0,75	1,10	2,53	1,10	.	.
F 846,85	760,37	846,85	293,99	293,99	110,00	103,31 F 1100,00	1100,00	230,00	350,00	350,00	100,00	.	.
GEMEINDEN MIT 2 000 BIS UNTER 5 000 EINWOHNERN						GEMEINDEN MIT 100 000 BIS UNTER 200 000 EINWOHNERN							
A 4087	3192	570	325	182	131	12 A 595	502	40	53	39	10	4	.
B 6239	3114	1971	1154	915	203	36 B 679	410	109	160	144	12	4	.
C 402119	309550	56950	35619	32572	2578	469 C 148832	117428	11173	20231	19372	770	.	.
D 64,45	99,41	28,89	30,86	35,60	12,67	13,03 D 219,07	286,53	102,23	126,23	134,18	62,35	.	.
E 0,03	0,62	0,03	1,00	1,00	1,12	3,00 E 8,96	10,00	8,96	10,00	15,00	10,00	.	.
F 943,95	943,95	753,30	701,51	701,51	370,00	259,74 F 2727,27	2727,27	467,80	461,13	461,13	240,00	.	.
GEMEINDEN MIT 5 000 BIS UNTER 10 000 EINWOHNERN						GEMEINDEN MIT 200 000 BIS UNTER 500 000 EINWOHNERN							
A 3320	2745	331	244	163	67	14 A 349	279	51	19	8	.	.	.
B 4564	2760	963	841	684	146	12 B 816	312	449	55	25	29	.	.
C 339204	281969	31548	25688	24097	1283	307 C 134617	118414	13893	2311	1012	1240	.	.
D 74,32	102,18	32,76	30,53	35,25	8,81	25,11 D 164,99	379,11	30,94	42,36	40,73	42,90	.	.
E 1,00	1,04	1,00	1,00	3,00	1,00	3,00 E 5,00	10,00	5,00	5,00	5,00	25,00	.	.
F 1105,03	1105,03	670,00	375,00	375,00	193,81	230,00 F
GEMEINDEN MIT 10 000 BIS UNTER 20 000 EINWOHNERN						GEMEINDEN MIT 500 000 EINWOHNERN UND MEHR							
A 4068	3532	296	240	162	70	8 A 167	133	23	11	6	5	.	.
B 5838	3497	1350	991	898	88	5 B 308	117	74	116	112	5	.	.
C 486115	392420	48322	45373	43422	1494	457 C 100216	64856	26857	8502	7986	517	.	.
D 83,26	112,21	35,80	45,78	48,36	16,93	91,71 D 325,68	554,16	361,92	73,00	71,35	113,42	.	.
E 0,01	0,01	0,85	1,00	2,38	1,00	6,00 E .	70,00	.	25,96	25,96	75,00	.	.
F 1738,00	1738,00	500,00	544,03	544,03	150,00	413,50 F
GEMEINDEN MIT 20 000 BIS UNTER 50 000 EINWOHNERN						INSGESAMT							
A 4051	3546	217	288	218	62	8 A 24204	19618	2803	1783	1037	662	84	.
B 5366	3200	963	1204	1116	81	7 B 37607	20388	10806	6414	5128	1118	167	.
C 579185	450363	57778	71044	69325	1280	439 C 2808303	2186930	349886	271487	256173	12518	2795	.
D 107,93	140,76	60,02	59,01	62,13	15,79	63,19 D 74,67	107,27	32,38	42,33	49,95	11,20	16,69	.
E 1,00	1,69	1,20	1,00	4,80	1,50	1,00 E 0,01	0,01	0,03	0,10	1,00	0,10	1,00	.
F 1498,42	1498,42	740,00	531,43	531,43	400,00	190,00 F 4950,50	4950,50	2957,49	701,51	701,51	400,00	413,50	.
BADEN-WUERTTEMBERG													
GEMEINDEN UNTER 2 000 EINWOHNERN						GEMEINDEN MIT 50 000 BIS UNTER 100 000 EINWOHNERN							
A 169	150	15	4	2	.	2 A 65	.	.	8	5	2	1	.
B 154	121	24	9	8	.	1 B 65	41	6	19	9	3	6	.
C 17179	16112	602 C 15329	13361	.	1515	1225	.	.	.
D 111,62	133,31	25,45 D 236,41	329,39	.	81,38	130,94	.	.	.
E 15,00	22,00	15,00 E 30,00	50,00	.	30,00	100,00	.	.	.
F 699,41	699,41	291,55 F 925,00	925,00	.	261,92	261,92	.	.	.
GEMEINDEN MIT 2 000 BIS UNTER 5 000 EINWOHNERN						GEMEINDEN MIT 100 000 BIS UNTER 200 000 EINWOHNERN							
A 561	497	37	27	21	3	3 A 37	37
B 502	352	80	69	41	26	2 B 25	25
C 71415	61587	4203	5625	4167	.	. C 13539	13539
D 142,30	174,74	52,51	81,09	101,02	.	. D 547,24	547,24
E 10,00	17,50	10,00	14,61	30,00	.	. E 201,94	201,94
F 813,14	813,14	400,39	259,74	210,00	.	. F 1109,29	1109,29
GEMEINDEN MIT 5 000 BIS UNTER 10 000 EINWOHNERN						GEMEINDEN MIT 200 000 BIS UNTER 500 000 EINWOHNERN							
A 496	446	29	21	14	.	6 A
B 443	322	91	30	26	.	3 B
C 79367	73625	3873	1869	1539	.	. 221 C
D 179,11	228,56	42,67	61,78	58,50	.	. 65,49 D
E 12,00	13,00	13,00	12,00	12,00	.	. 25,00 E
F 1105,03	1105,03	614,29	240,00	240,00	.	. 230,00 F
GEMEINDEN MIT 10 000 BIS UNTER 20 000 EINWOHNERN						GEMEINDEN MIT 500 000 EINWOHNERN UND MEHR							
A 376	329	24	23	18	1	4 A 45
B 322	246	36	40	38	0	2 B 36	24	6	6	1	4	.	.
C 62829	54781	3919	4129	3845	.	. C 27123	23423	2539	1162
D 195,14	222,76	107,98	103,86	101,21	.	. D 753,90	985,80	395,40	200,44
E 10,00	20,00	10,00	17,50	17,50	.	. E
F 1271,00	1271,00	500,00	544,03	544,03	.	. F
GEMEINDEN MIT 20 000 BIS UNTER 50 000 EINWOHNERN						INSGESAMT							
A 278	239	30	9	6	.	3 A 2029	1786	145	98	68	11	19	.
B 246	196	40	10	8	.	2 B 1793	1328	283	183	133	35	16	.
C 65278	61382	3068	828	609	.	. C 352589	318339	18656	15593	12469	1880	1244	.
D 265,75	312,70	77,17	86,44	75,88	.	. D 196,64	239,76	66,02	85,32	94,10	54,48	79,09	.
E 19,56	40,11	19,56	25,00	25,00	.	. E 10,00	13,00	10,00	12,00	12,00	14,61	16,50	.
F 1498,42	1498,42	740,00	423,99	423,99	.	. F 2214,77	2214,77	850,00	600,00	600,00	320,00	413,50	.

1 KAUFWERTE FUER BAULAND 2.VJ.1996 NACH BAULANDARTEN, LAENDERN UND GEMEINDEGROESSENKLASSEN

BAU- LAND- ARTEN INS- GESAMT	BAU- REIFES LAND	ROH- BAU- LAND	SONST. BAULAND ZUSAMMEN	INDU- STRIE- LAND	LAND FUER VER- KEHRS- ZWECKE	FREI- FLAE- CHEN	BAU- LAND- ARTEN INS- GESAMT	BAU- REIFES LAND	ROH- BAU- LAND	SONST. BAULAND ZUSAMMEN	INDU- STRIE- LAND	LAND FUER VER- KEHRS- ZWECKE	FREI- FLAE- CHEN
--	------------------------	----------------------	-------------------------------	-------------------------	--	------------------------	--	------------------------	----------------------	-------------------------------	-------------------------	--	------------------------

BAYERN

GEMEINDEN UNTER 2 000 EINWOHNERN						GEMEINDEN MIT 50 000 BIS UNTER 100 000 EINWOHNERN					
A	370	261	102	7	7	A	52	40	7	5	5
B	391	230	124	37	37	B	72	33	14	26	26
C	34986	25890	6626	2470	2470	C	19138	10917	1918	6303	6303
D	89,54	112,64	53,48	66,81	66,81	D	264,68	333,39	141,14	242,68	242,68
E	7,50	15,43	10,00	7,50	7,50	E	55,00	95,00	55,00	55,00	55,00
F	750,00	750,00	553,57	293,99	293,99	F	950,00	950,00	154,90	350,00	350,00

GEMEINDEN MIT 2 000 BIS UNTER 5 000 EINWOHNERN						GEMEINDEN MIT 100 000 BIS UNTER 200 000 EINWOHNERN					
A	520	418	84	18	.	A	37	37	.	.	.
B	497	336	92	69	69	B	32	32	.	.	.
C	67081	55986	8250	2845	2824	C	17254	17254	.	.	.
D	134,96	166,49	90,07	41,14	40,96	D	539,06	539,06	.	.	.
E	11,00	14,06	11,00	20,00	20,00	E	260,00	260,00	.	.	.
F	943,95	943,95	753,30	114,12	114,12	F	821,46	821,46	.	.	.

GEMEINDEN MIT 5 000 BIS UNTER 10 000 EINWOHNERN						GEMEINDEN MIT 200 000 BIS UNTER 500 000 EINWOHNERN					
A	340	288	37	15	13	A
B	352	232	61	59	54	B	13
C	55222	45232	3927	6063	5828	C	3438
D	157,03	195,20	64,69	102,37	107,36	D	258,27
E	9,32	9,32	14,33	24,00	24,00	E
F	947,23	947,23	372,98	304,35	304,35	F

GEMEINDEN MIT 10 000 BIS UNTER 20 000 EINWOHNERN						GEMEINDEN MIT 500 000 EINWOHNERN UND MEHR					
A	243	206	25	12	.	A
B	315	210	47	59	58	B
C	63319	53617	4423	5280	5250	C
D	201,06	255,62	94,86	90,18	90,05	D
E	17,00	17,00	33,85	25,00	25,00	E
F	1658,77	1658,77	400,00	285,23	285,23	F

GEMEINDEN MIT 20 000 BIS UNTER 50 000 EINWOHNERN						INSGESAMT					
A	104	80	18	6	6	A	1673	1334	276	63	59
B	128	75	24	30	30	B	1855	1150	425	280	274
C	34106	24080	4871	5155	5155	C	311880	234694	49070	28116	27830
D	265,62	321,61	207,12	171,78	171,78	D	168,11	204,03	115,46	100,46	101,39
E	36,90	90,00	36,90	80,00	80,00	E	7,50	9,32	10,00	7,50	7,50
F	1259,97	1259,97	700,00	250,00	250,00	F	1658,77	1658,77	753,30	350,00	350,00

BRANDENBURG

GEMEINDEN UNTER 2 000 EINWOHNERN						GEMEINDEN MIT 50 000 BIS UNTER 100 000 EINWOHNERN					
A	585	518	41	26	.	A	80	71	9	9	.
B	1692	1158	357	177	175	B	95	46	49	49	.
C	50623	39360	6333	4931	4844	C	7833	5618	2216	2216	.
D	29,91	33,98	17,73	27,92	27,66	D	82,07	122,18	44,79	44,79	.
E	0,70	0,70	0,77	1,95	1,95	E	0,30	0,30	10,00	10,00	.
F	377,78	377,78	289,37	105,00	105,00	F	370,00	370,00	96,13	96,13	.

GEMEINDEN MIT 2 000 BIS UNTER 5 000 EINWOHNERN						GEMEINDEN MIT 100 000 BIS UNTER 200 000 EINWOHNERN					
A	204	184	12	8	8	A	41	31	3	7	.
B	330	246	14	70	70	B	90	26	33	31	.
C	34216	28144	1560	4511	4511	C	19190	8587	.	8957	8957
D	103,65	114,30	108,96	64,86	64,86	D	212,78	328,76	.	287,68	287,68
E	1,00	1,00	10,00	7,41	7,41	E	15,00	62,73	.	15,00	15,00
F	636,00	636,00	277,25	190,00	190,00	F	1269,51	1269,51	.	461,13	461,13

GEMEINDEN MIT 5 000 BIS UNTER 10 000 EINWOHNERN						GEMEINDEN MIT 200 000 BIS UNTER 500 000 EINWOHNERN					
A	163	142	12	9	9	A
B	253	165	24	64	64	B
C	22795	20115	1226	1454	1454	C
D	90,11	122,24	50,63	22,65	22,65	D
E	4,90	4,90	7,94	7,50	7,50	E
F	512,00	512,00	269,52	60,03	60,03	F

GEMEINDEN MIT 10 000 BIS UNTER 20 000 EINWOHNERN						GEMEINDEN MIT 500 000 EINWOHNERN UND MEHR					
A	146	133	7	6	6	A
B	193	140	38	15	15	B
C	19677	17342	1310	1025	1025	C
D	102,05	124,29	34,32	67,82	67,82	D
E	5,00	5,00	8,00	7,90	7,90	E
F	491,33	491,33	168,51	167,38	167,38	F

GEMEINDEN MIT 20 000 BIS UNTER 50 000 EINWOHNERN						INSGESAMT					
A	188	141	27	20	20	A	1407	1220	102	85	.
B	329	180	90	59	59	B	2983	1961	557	465	464
C	30736	17349	8406	4981	4981	C	185070	136515	20480	28075	27989
D	93,41	96,14	93,76	84,52	84,52	D	62,05	69,61	36,80	60,37	60,38
E	6,10	6,10	12,00	12,00	12,00	E	0,30	0,30	0,77	1,95	1,95
F	380,00	342,30	294,12	380,00	380,00	F	1269,51	1269,51	294,12	461,13	461,13

1 KAUFWERTE FUER BAULAND 2.VJ.1996 NACH BAULANDARTEN, LAENDERN UND GEMEINDEGROESSENKLASSEN

BAU- LAND- ARTEN INS- GESAMT	BAU- REIFES LAND	ROH- BAU- LAND	SONST. BAULAND ZUSAMMEN	INDU- STRIE- LAND	LAND FUER VER- KEHRS- ZWECKE	FREI- FLAE- CHEN	BAU- LAND- ARTEN INS- GESAMT	BAU- REIFES LAND	ROH- BAU- LAND	SONST. BAULAND ZUSAMMEN	INDU- STRIE- LAND	LAND FUER VER- KEHRS- ZWECKE	FREI- FLAE- CHEN
HESSEN													
GEMEINDEN UNTER 2 000 EINWOHNERN							GEMEINDEN MIT 50 000 BIS UNTER 100 000 EINWOHNERN						
A 10	6	4	.	.	.	A 22
B 24	5	19	.	.	.	B 20	18
C 286	133	C 5218	5048
D 11,76	25,85	D 255,24	273,70
E 8,00	12,00	E 50,00	50,00
F 68,63	68,63	F 1100,00	1100,00
GEMEINDEN MIT 2 000 BIS UNTER 5 000 EINWOHNERN							GEMEINDEN MIT 100 000 BIS UNTER 200 000 EINWOHNERN						
A 127	106	14	7	7	.	A 5	3	.	2	2	.	.	.
B 145	106	17	22	22	.	B 3	1	.	3	3	.	.	.
C 8180	6997	532	651	651	.	C 1160
D 56,52	65,82	32,12	29,78	29,78	.	D 346,88
E 5,62	11,00	5,62	9,10	9,10	.	E 150,00
F 714,29	714,29	217,74	346,98	346,98	.	F 950,00
GEMEINDEN MIT 5 000 BIS UNTER 10 000 EINWOHNERN							GEMEINDEN MIT 200 000 BIS UNTER 500 000 EINWOHNERN						
A 244	191	50	3	3	.	A 5
B 328	165	128	35	35	.	B 32	27	5
C 23109	16410	5946	.	.	.	C 52219
D 70,49	99,32	46,44	.	.	.	D 1616,83
E 6,54	9,00	10,66	.	.	.	E
F 861,56	861,56	670,00	.	.	.	F
GEMEINDEN MIT 10 000 BIS UNTER 20 000 EINWOHNERN							GEMEINDEN MIT 500 000 EINWOHNERN UND MEHR						
A 240	188	43	9	.	.	A 4
B 249	140	73	36	36	.	B 2	1
C 34179	28271	4878	1030	1026	.	C
D 137,05	202,23	66,63	28,31	28,38	.	D
E 2,38	9,33	11,75	2,38	2,38	.	E
F 1446,28	1446,28	160,00	250,00	250,00	.	F
GEMEINDEN MIT 20 000 BIS UNTER 50 000 EINWOHNERN							INSGESAMT						
A 54	45	6	3	3	.	A 711	567	119	25
B 62	34	13	16	16	.	B 866	498	255	113
C 19876	12502	1920	.	.	.	C 145108	121983	14524	8601	8598	.	.	.
D 320,95	370,95	151,06	.	.	.	D 167,59	245,15	56,86	76,20	76,31	.	.	.
E 20,00	20,00	40,00	.	.	.	E 2,38	9,00	5,62	2,38	2,38	.	.	.
F 1110,00	1110,00	450,00	.	.	.	F 2544,94	2544,94	670,00	531,43	531,43	.	.	.
MECKLENBURG-VORPOMMERN													
GEMEINDEN UNTER 2 000 EINWOHNERN							GEMEINDEN MIT 50 000 BIS UNTER 100 000 EINWOHNERN						
A 1071	603	454	.	.	13	A 71	61	8	2	1	1	.	.
B 3787	1561	2205	21	.	18	B 113	74	30	8	8	1	.	.
C 80916	51089	29720	107	.	102	C 10641	9006	1614
D 21,36	32,72	13,48	5,14	.	5,62	D 94,51	121,20	54,06
E 0,08	0,26	0,08	0,10	.	0,10	E 0,75	13,06	0,75
F 384,62	384,62	230,55	30,00	.	30,00	F 271,43	271,43	190,00
GEMEINDEN MIT 2 000 BIS UNTER 5 000 EINWOHNERN							GEMEINDEN MIT 100 000 BIS UNTER 200 000 EINWOHNERN						
A 173	104	69	.	.	.	A 28
B 830	256	574	.	.	.	B 68	53	15
C 15761	11454	4307	.	.	.	C 6570	5806	713
D 18,99	44,74	7,50	.	.	.	D 96,88	110,09	48,40
E 0,03	0,62	0,03	.	.	.	E
F 539,08	539,08	138,31	.	.	.	F
GEMEINDEN MIT 5 000 BIS UNTER 10 000 EINWOHNERN							GEMEINDEN MIT 200 000 BIS UNTER 500 000 EINWOHNERN						
A 80	57	A 5
B 133	86	46	.	.	.	B 6	6
C 4582	3121	1453	.	.	.	C 461
D 34,45	36,30	31,91	.	.	.	D 72,75
E 3,49	7,00	3,49	.	.	.	E
F 190,00	190,00	167,68	.	.	.	F
GEMEINDEN MIT 10 000 BIS UNTER 20 000 EINWOHNERN							GEMEINDEN MIT 500 000 EINWOHNERN UND MEHR						
A 191	134	40	.	.	15	A
B 488	367	109	12	.	6	B
C 16975	14299	2200	477	.	8	C
D 34,79	39,00	20,14	39,56	.	1,19	D
E 0,01	0,01	1,50	1,00	.	1,00	E
F 1173,49	1173,49	182,04	100,00	.	1,50	F
GEMEINDEN MIT 20 000 BIS UNTER 50 000 EINWOHNERN							INSGESAMT						
A 44	40	3	1	1	.	A 1663	1024	602	37	5	.	.	.
B 87	75	4	9	9	.	B 5513	2478	2983	52	25	27	.	.
C 3652	3154	C 139557	98341	40333	884	665	168	.	.
D 41,76	42,35	D 25,32	39,69	13,52	16,92	26,16	6,27	.	.
E 10,86	10,86	E 0,01	0,01	0,03	0,10	2,00	0,10	.	.
F 216,00	216,00	F 1173,49	1173,49	230,55	387,97	100,00	150,00	.	.

1 KAUFWERTE FUER BAULAND 2.VJ.1996 NACH BAULANDARTEN, LAENDERN UND GEMEINDEGROESSENKLASSEN

BAU- LAND- ARTEN INS- GESAMT	BAU- REIFES LAND	ROH- BAU- LAND	SONST. BAULAND ZUSAMMEN	INDU- STRIE- LAND	LAND FUER VER- KEHRS- ZWECKE	FREI- FLAE- CHEN	BAU- LAND- ARTEN INS- GESAMT	BAU- REIFES LAND	ROH- BAU- LAND	SONST. BAULAND ZUSAMMEN	INDU- STRIE- LAND	LAND FUER VER- KEHRS- ZWECKE	FREI- FLAE- CHEN
NIEDERSACHSEN													
GEMEINDEN UNTER 2 000 EINWOHNERN						GEMEINDEN MIT 50 000 BIS UNTER 100 000 EINWOHNERN							
A 694	629	22	43	21	18	4 A 338	.	.	14
B 903	661	160	82	63	7	12 B 357	289	.	65	65	.	.	.
C 34028	28211	4157	1660	1233	216	. C 39868	36130	.	3187	3157	.	.	.
D 37,67	42,68	25,97	20,21	19,57	29,75	. D 111,64	125,05	.	48,79	48,79	.	.	.
E 4,00	4,00	5,00	5,00	6,00	5,00	. E 10,00	10,00	.	11,92	11,92	.	.	.
F 321,32	321,32	64,00	110,00	90,00	110,00	. F 400,00	400,00	.	120,00	120,00	.	.	.
GEMEINDEN MIT 2 000 BIS UNTER 5 000 EINWOHNERN						GEMEINDEN MIT 100 000 BIS UNTER 200 000 EINWOHNERN							
A 794	718	27	49	34	13	2 A 200	184	5	11
B 1125	695	208	222	208	7	8 B 227	146	13	68	68	.	.	.
C 59049	43159	10913	4977	4770	148	. C 38690	31536	2368	4787	4767	.	.	.
D 52,47	62,12	52,40	22,38	22,98	20,96	. D 170,77	216,61	185,69	70,16	70,21	.	.	.
E 2,00	2,00	10,00	5,00	5,00	8,50	. E 10,00	10,00	35,00	45,00	45,00	.	.	.
F 701,51	250,00	120,00	701,51	701,51	40,00	. F 599,40	599,40	270,00	125,00	125,00	.	.	.
GEMEINDEN MIT 5 000 BIS UNTER 10 000 EINWOHNERN						GEMEINDEN MIT 200 000 BIS UNTER 500 000 EINWOHNERN							
A 902	807	23	72	54	.	. A 12	12
B 1154	740	191	223	211	10	. B 12	12
C 59859	48975	6210	4674	4334	305	. C 1905	1905
D 51,88	66,22	32,55	20,93	20,50	29,14	. D 161,32	161,32
E 3,00	3,00	8,00	5,27	5,27	6,00	. E
F 400,00	400,00	72,96	130,00	130,00	75,00	. F
GEMEINDEN MIT 10 000 BIS UNTER 20 000 EINWOHNERN						GEMEINDEN MIT 500 000 EINWOHNERN UND MEHR							
A 1371	1265	37	69	49	17	3 A 33
B 2382	1370	559	454	441	10	3 B 28	24
C 144828	107289	17228	20311	19742	501	. C 7897	6680
D 60,80	78,34	30,82	44,79	44,74	52,72	. D 277,40	274,13
E 2,06	2,06	2,50	5,00	8,50	5,00	. E
F 783,26	783,26	150,00	239,78	239,78	150,00	. F
GEMEINDEN MIT 20 000 BIS UNTER 50 000 EINWOHNERN						INSGESAMT							
A 1562	1458	27	77	60	15	2 A 5906	5426	143	337	240	85	12	
B 1915	1303	200	413	400	10	2 B 8104	5238	1337	1528	1456	46	26	
C 200535	157911	13689	28935	28409	409	. C 586659	461795	56134	68730	66556	1605	489	
D 104,69	121,23	68,46	70,08	71,04	38,93	. D 72,39	88,16	41,98	44,97	45,70	36,68	18,66	
E 1,69	1,69	3,50	5,00	5,00	6,70	. E 1,69	2,69	2,50	5,00	5,00	5,00	6,00	
F 900,00	900,00	209,12	400,00	392,80	400,00	. F 900,00	900,00	294,70	701,51	701,51	400,00	70,00	
NORDRHEIN-WESTFALEN													
GEMEINDEN UNTER 2 000 EINWOHNERN						GEMEINDEN MIT 50 000 BIS UNTER 100 000 EINWOHNERN							
A A 296	276	5	15	11	4	.	.
B B 332	200	11	121	119	1	.	.
C C 49628	40353	466	8809	8705	.	.	.
D D 149,69	201,60	43,64	72,99	72,86	.	.	.
E E 10,00	47,61	10,00	24,00	25,00	.	.	.
F F 705,31	705,31	130,72	165,00	165,00	.	.	.
GEMEINDEN MIT 2 000 BIS UNTER 5 000 EINWOHNERN						GEMEINDEN MIT 100 000 BIS UNTER 200 000 EINWOHNERN							
A 6 A 89	73	5	11
B 4	3 B 92	63	8	21	20	.	.	.
C 140	123 C 22781	18980	1012	2789	2785	.	.	.
D 35,35	37,45 D 246,69	298,97	122,51	135,36	135,96	.	.	.
E 21,00	21,00 E 30,00	70,02	80,00	30,00	30,00	.	.	.
F 91,15	91,15 F 750,00	750,00	164,68	204,28	204,28	.	.	.
GEMEINDEN MIT 5 000 BIS UNTER 10 000 EINWOHNERN						GEMEINDEN MIT 200 000 BIS UNTER 500 000 EINWOHNERN							
A 237	212	12	13	.	.	. A 103	103
B 279	186	24	69	69	.	. B 70	70
C 17650	15423	664	1564	1562	.	. C 23437	23437
D 63,20	82,92	27,22	22,70	22,77	.	. D 332,52	332,52
E 1,00	7,99	11,70	1,00	6,72	.	. E 117,99	117,99
F 325,00	325,00	122,45	47,84	47,84	.	. F 866,44	866,44
GEMEINDEN MIT 10 000 BIS UNTER 20 000 EINWOHNERN						GEMEINDEN MIT 500 000 EINWOHNERN UND MEHR							
A 694	641	19	34	23	11	. A 38	33	2	3	3	.	.	.
B 691	503	26	162	145	17	. B 142	31	1	110	110	.	.	.
C 58817	52484	1048	5285	4995	290	. C 22754	15213
D 85,07	104,29	40,47	32,57	34,35	17,22	. D 160,69	496,97
E 3,96	10,00	10,00	3,96	5,60	3,96	. E 25,96	195,87
F 420,00	420,00	91,37	80,04	80,04	25,12	. F 1636,66	1636,66
GEMEINDEN MIT 20 000 BIS UNTER 50 000 EINWOHNERN						INSGESAMT							
A 1118	1025	36	57	52	5	. A 2581	2368	80	133	110	23	.	.
B 1235	805	114	315	312	3	. B 2845	1863	185	797	776	21	.	.
C 141155	121272	7868	12016	11918	98	. C 336362	287285	11474	37603	37105	498	.	.
D 114,34	150,59	68,87	38,14	38,14	38,24	. D 118,22	154,24	61,99	47,15	47,79	23,66	.	.
E 3,50	11,70	14,79	3,50	6,55	3,50	. E 1,00	7,99	10,00	1,00	5,60	1,00	.	.
F 554,00	554,00	270,14	179,99	179,99	80,00	. F 1636,66	1636,66	487,00	204,28	204,28	100,00	.	.

1 KAUFWERTE FUER BAULAND 2.VJ.1996 NACH BAULANDARTEN, LAENDERN UND GEMEINDEGROESSENKLASSEN

BAU- LAND- ARTEN INS- GESAMT	BAU- REIFES LAND	ROH- BAU- LAND	SONST. BAULAND ZUSAMMEN	INDU- STRIE- LAND	LAND FUER VER- KEHRS- ZWECKE	FREI- FLAE- CHEN	BAU- LAND- ARTEN INS- GESAMT	BAU- REIFES LAND	ROH- BAU- LAND	SONST. BAULAND ZUSAMMEN	INDU- STRIE- LAND	LAND FUER VER- KEHRS- ZWECKE	FREI- FLAE- CHEN
RHEINLAND-PFALZ													
GEMEINDEN UNTER 2 000 EINWOHNERN						GEMEINDEN MIT 50 000 BIS UNTER 100 000 EINWOHNERN							
A	1426	1009	172	245	44	188	13 A	138	64	18	56	22	34
B	1869	801	444	623	131	439	53 B	260	59	49	152	114	37
C	69038	55140	9183	4715	2792	1741	182 C	26700	14738	3650	8312	7876	436
D	36,95	68,81	20,68	7,57	21,32	3,96	3,43 D	102,75	248,12	74,66	54,84	68,89	11,70
E	0,70	2,50	2,00	0,70	4,00	0,70	1,50 E	1,58	84,48	20,00	1,58	34,00	1,58
F	623,74	623,74	267,28	100,00	100,00	50,00	20,00 F	726,42	726,42	230,00	207,01	207,01	38,00
GEMEINDEN MIT 2 000 BIS UNTER 5 000 EINWOHNERN						GEMEINDEN MIT 100 000 BIS UNTER 200 000 EINWOHNERN							
A	683	472	76	135	39	91	5 A	109	82	16	11	5	2
B	892	335	261	296	127	145	25 B	96	46	36	14	10	0
C	78339	57893	13718	6727	5644	992	91 C	24438	18065	5307	1066	940	.
D	87,78	172,83	52,52	22,70	44,53	6,86	3,63 D	253,53	390,97	146,69	76,12	92,86	.
E	1,20	8,29	3,61	1,20	6,00	1,20	3,00 E	10,00	88,83	20,00	10,00	55,00	.
F	715,86	715,86	300,02	370,00	250,00	370,00	10,00 F	2727,27	2727,27	467,80	240,00	225,00	.
GEMEINDEN MIT 5 000 BIS UNTER 10 000 EINWOHNERN						GEMEINDEN MIT 200 000 BIS UNTER 500 000 EINWOHNERN							
A	325	215	45	65	31	29	5 A
B	544	166	186	192	90	101	2 B
C	33570	23556	3665	6349	5995	320	35 C
D	61,69	142,29	19,67	33,02	66,96	3,18	16,52 D
E	2,00	8,00	4,50	2,00	3,00	2,00	3,00 E
F	998,57	998,57	150,00	375,00	375,00	20,00	35,00 F
GEMEINDEN MIT 10 000 BIS UNTER 20 000 EINWOHNERN						GEMEINDEN MIT 500 000 EINWOHNERN UND MEHR							
A	297	219	35	43	23	.	A
B	476	192	188	97	67	29	B
C	40346	30827	4036	5482	4885	481	C
D	84,71	160,62	21,50	56,75	72,89	16,59	D
E	1,00	3,20	8,00	1,00	24,18	1,00	E
F	650,00	650,00	210,00	260,00	260,00	50,00	F
GEMEINDEN MIT 20 000 BIS UNTER 50 000 EINWOHNERN						INSGESAMT							
A	173	103	15	55	24	.	A	3151	2164	377	610	188	393
B	221	70	25	126	74	50	B	4359	1670	1189	1500	613	801
C	21229	14568	1909	4752	4117	588	C	293660	214789	41469	37403	32249	4596
D	96,10	207,42	76,72	37,78	55,27	11,77	D	67,37	128,65	34,87	24,94	52,59	5,74
E	1,50	11,00	12,00	1,50	20,00	1,50	E	0,70	2,50	2,00	0,70	3,00	0,70
F	681,06	681,06	233,15	289,98	289,98	50,00	F	2727,27	2727,27	467,80	375,00	375,00	370,00
GEMEINDEN MIT 50 000 BIS UNTER 100 000 EINWOHNERN						INSGESAMT							
A	13	13	A	3	3
B	11	11	B	2	2
C	1065	1065	C
D	94,64	94,64	D
E	18,60	18,60	E
F	222,48	222,48	F
GEMEINDEN MIT 100 000 BIS UNTER 200 000 EINWOHNERN						GEMEINDEN MIT 200 000 BIS UNTER 500 000 EINWOHNERN							
A	A	18
B	B	20	10
C	C	3219	2260
D	D	158,38	217,69
E	E
F	F
GEMEINDEN MIT 50 000 BIS UNTER 10 000 EINWOHNERN						GEMEINDEN MIT 200 000 BIS UNTER 500 000 EINWOHNERN							
A	13	13	A
B	11	11	B
C	1065	1065	C
D	94,64	94,64	D
E	18,60	18,60	E
F	222,48	222,48	F
GEMEINDEN MIT 10 000 BIS UNTER 20 000 EINWOHNERN						GEMEINDEN MIT 500 000 EINWOHNERN UND MEHR							
A	86	A
B	75	69	B
C	5180	5028	C
D	68,80	72,66	D
E	12,71	12,71	E
F	231,33	231,33	F
GEMEINDEN MIT 20 000 BIS UNTER 50 000 EINWOHNERN						INSGESAMT							
A	40	38	2	.	.	.	A	160	155	2	3	.	.
B	30	27	3	.	.	.	B	139	120	3	16	.	.
C	3349	3193	C	12961	11693
D	109,96	116,93	D	93,26	97,63
E	17,50	17,50	E	12,71	12,71
F	342,47	342,47	F	485,87	485,87

1 KAUFWERTE FUER BAULAND 2.VJ.1996 NACH BAULANDARTEN, LAENDERN UND GEMEINDEGROESSENKLASSEN

BAU- LAND- ARTEN INS- GESAMT	BAU- REIFES LAND	ROH- BAU- LAND	SONST. BAULAND ZUSAMMEN	INDU- STRIE- LAND	LAND FUER VER- KEHRS- ZWECKE	FREI- FLAE- CHEN	BAU- LAND- ARTEN INS- GESAMT	BAU- REIFES LAND	ROH- BAU- LAND	SONST. BAULAND ZUSAMMEN	INDU- STRIE- LAND	LAND FUER VER- KEHRS- ZWECKE	FREI- FLAE- CHEN
SACHSEN													
GEMEINDEN UNTER 2 000 EINWOHNERN							GEMEINDEN MIT 50 000 BIS UNTER 100 000 EINWOHNERN						
A 154	105	A 32	26	2	4	2	2	.
B 181	114	55	B 46	34	5	8	1	7	.
C 8623	6709	1829	C 3353	2657
D 47,61	58,87	33,23	D 72,85	79,10
E 1,29	2,00	1,29	E 12,55	14,00
F 846,85	300,00	846,85	F 200,20	200,20
GEMEINDEN MIT 2 000 BIS UNTER 5 000 EINWOHNERN							GEMEINDEN MIT 100 000 BIS UNTER 200 000 EINWOHNERN						
A 245	133	104	8	5	2	1 A
B 514	235	239	40	39	0	B
C 11722	7674	3349	699	696	.	C
D 22,79	32,61	14,00	17,58	17,79	.	D
E 1,00	5,00	1,00	2,30	6,00	.	E
F 239,09	180,00	239,09	30,00	30,00	.	F
GEMEINDEN MIT 5 000 BIS UNTER 10 000 EINWOHNERN							GEMEINDEN MIT 200 000 BIS UNTER 500 000 EINWOHNERN						
A 102	61	36	5	.	3	2 A	2	1	1
B 470	405	51	14	.	9	B	0	0	0
C 5343	4272	994	76	.	.	C
D 11,37	10,56	19,45	5,36	.	.	D
E 1,00	1,04	1,00	3,00	.	.	E
F 254,30	254,30	112,87	7,00	.	.	F
GEMEINDEN MIT 10 000 BIS UNTER 20 000 EINWOHNERN							GEMEINDEN MIT 500 000 EINWOHNERN UND MEHR						
A 31	24	7	.	.	.	A
B 59	15	44	.	.	.	B
C 3300	2154	1146	.	.	.	C
D 56,16	141,80	26,30	.	.	.	D
E 0,85	15,83	0,85	.	.	.	E
F 1738,00	1738,00	90,00	.	.	.	F
GEMEINDEN MIT 20 000 BIS UNTER 50 000 EINWOHNERN							INSGESAMT						
A 64	51	7	6	4	1	1 A	630	401	205	24	11	8	5
B 175	111	55	8	3	4	1 B	1445	914	449	82	43	20	19
C 9287	5372	3643	273	.	.	C	41646	28847	11125	1675	1096	475	104
D 53,13	48,33	65,88	32,56	.	.	D	28,81	31,56	24,77	20,37	25,34	23,62	5,51
E 1,00	3,08	3,17	1,00	.	.	E	0,85	1,04	0,85	1,00	6,00	2,30	1,00
F 253,60	253,60	149,00	110,00	.	.	F	1738,00	1738,00	846,85	160,00	160,00	60,00	7,00
SACHSEN-ANHALT													
GEMEINDEN UNTER 2 000 EINWOHNERN							GEMEINDEN MIT 50 000 BIS UNTER 100 000 EINWOHNERN						
A 795	660	82	53	41	.	A	109	102	2	5	5	.	.
B 1306	731	382	193	181	4	B	211	151	46	14	14	.	.
C 46061	24290	18188	3582	3450	53	C	13044	10506	.	1139	1139	.	.
D 35,28	33,25	47,60	18,56	19,09	13,16	D	61,75	69,57	.	82,02	82,02	.	.
E 2,50	2,50	3,46	3,21	3,25	8,00	E
F 225,00	225,00	100,00	57,00	57,00	20,00	F
GEMEINDEN MIT 2 000 BIS UNTER 5 000 EINWOHNERN							GEMEINDEN MIT 100 000 BIS UNTER 200 000 EINWOHNERN						
A 298	245	24	29	22	.	A
B 667	300	107	261	242	17	B
C 23930	13073	3843	7013	6803	163	C
D 35,89	43,64	36,02	26,92	28,08	9,48	D
E 3,00	3,00	9,00	6,83	6,83	9,00	E
F 171,93	170,82	171,93	75,00	75,00	11,00	F
GEMEINDEN MIT 5 000 BIS UNTER 10 000 EINWOHNERN							GEMEINDEN MIT 200 000 BIS UNTER 500 000 EINWOHNERN						
A 122	105	5	12	8	4	A	74	60	2	12	4	8	.
B 143	71	12	60	58	2	B	137	91	5	41	12	28	.
C 4794	3560	353	882	846	.	C	21998	20221	.	1632	.	1227	.
D 33,52	49,95	29,72	14,72	14,64	.	D	160,68	221,11	.	40,27	.	43,22	.
E 3,60	4,11	7,50	3,60	3,60	.	E	5,00	45,00	.	5,00	.	38,00	.
F 143,56	143,56	54,26	40,00	40,00	.	F
GEMEINDEN MIT 10 000 BIS UNTER 20 000 EINWOHNERN							GEMEINDEN MIT 500 000 EINWOHNERN UND MEHR						
A 167	151	8	8	8	.	A
B 169	108	11	50	50	.	B
C 7858	6096	867	894	894	.	C
D 46,52	56,58	77,00	17,92	17,92	.	D
E 3,69	4,00	3,69	8,90	8,90	.	E
F 210,00	210,00	120,00	27,00	27,00	.	F
GEMEINDEN MIT 20 000 BIS UNTER 50 000 EINWOHNERN							INSGESAMT						
A 242	201	16	25	22	3	A	1807	1524	139	144	110	28	6
B 501	225	132	144	136	8	B	3134	1677	696	762	693	60	9
C 24491	18264	2049	4179	4096	.	C	142176	96011	26044	19322	17634	1561	127
D 48,85	81,19	15,48	28,99	30,11	.	D	45,37	57,26	38,60	25,36	25,46	26,09	13,53
E 3,85	3,85	5,00	4,80	4,80	.	E	2,50	2,50	3,46	3,21	3,25	8,00	3,21
F 465,52	465,52	50,00	150,00	150,00	.	F	1772,28	1772,28	171,93	150,00	150,00	70,00	45,00

1 KAUFWERTE FUER BAULAND 2.VJ.1996 NACH BAULANDARTEN, LAENDERN UND GEMEINDEGROESSENKLASSEN

BAU- LAND- ARTEN INS- GESAMT	BAU- REIFES LAND	ROH- BAU- LAND	SONST. BAULAND ZUSAMMEN	INDU- STRIE- LAND	LAND FUER VER- KEHRS- ZWECKE	FREI- FLAE- CHEN	BAU- LAND- ARTEN INS- GESAMT	BAU- REIFES LAND	ROH- BAU- LAND	SONST. BAULAND ZUSAMMEN	INDU- STRIE- LAND	LAND FUER VER- KEHRS- ZWECKE	FREI- FLAE- CHEN
SCHLESWIG-HOLSTEIN													
GEMEINDEN UNTER 2 000 EINWOHNERN							GEMEINDEN MIT 50 000 BIS UNTER 100 000 EINWOHNERN						
A 628	434	159	35	15	13	7	A 40	.	.	6	6	.	.
B 888	420	385	84	71	6	6	B 74	30	.	44	44	.	.
C 48302	37334	8093	2875	2738	81	56	C 12344	5317	.	7011	7011	.	.
D 54,38	88,89	21,04	34,36	38,45	12,46	9,43	D 166,41	179,77	.	158,35	158,35	.	.
E 0,60	5,00	2,00	0,60	1,00	0,60	1,33	E 36,36	58,50	.	36,36	36,36	.	.
F 760,37	760,37	300,00	115,74	115,74	70,00	17,48	F 328,50	328,50	.	300,00	300,00	.	.
GEMEINDEN MIT 2 000 BIS UNTER 5 000 EINWOHNERN							GEMEINDEN MIT 100 000 BIS UNTER 200 000 EINWOHNERN						
A 241	173	57	11	11	.	.	A
B 382	159	193	30	30	.	.	B
C 22017	17517	3716	784	784	.	.	C
D 57,64	110,18	19,28	25,97	25,97	.	.	D
E 5,30	15,00	5,30	16,00	16,00	.	.	E
F 525,21	525,21	200,00	38,00	38,00	.	.	F
GEMEINDEN MIT 5 000 BIS UNTER 10 000 EINWOHNERN							GEMEINDEN MIT 200 000 BIS UNTER 500 000 EINWOHNERN						
A 194	154	30	10	6	4	.	A 24	21	.	3	1	1	1
B 214	144	48	23	12	10	.	B 45	39	.	6	5	0	1
C 26469	23619	1683	1166	1015	.	.	C 8318	7911
D 123,71	164,27	35,36	51,69	81,91	.	.	D 184,72	201,97
E 1,80	18,00	7,00	1,80	30,00	.	.	E 10,43	92,00
F 1005,64	1005,64	98,61	105,00	105,00	.	.	F 1000,00	1000,00
GEMEINDEN MIT 10 000 BIS UNTER 20 000 EINWOHNERN							GEMEINDEN MIT 500 000 EINWOHNERN UND MEHR						
A 159	125	24	10	.	.	.	A
B 312	111	161	40	20	.	.	B
C 24128	17823	5514	790	717	.	.	C
D 77,39	160,84	34,22	19,85	35,98	.	.	D
E 3,70	38,72	15,00	3,70	30,00	.	.	E
F 556,48	556,48	115,00	60,00	60,00	.	.	F
GEMEINDEN MIT 20 000 BIS UNTER 50 000 EINWOHNERN							INSGESAMT						
A 65	47	8	10	6	3	1	A 1351	987	279	85	54	22	9
B 137	32	77	28	26	2	0	B 2052	935	863	254	208	39	7
C 17024	6062	8240	2722	2661	.	.	C 158601	115583	27262	15756	15313	325	118
D 124,22	186,78	107,66	97,00	103,75	.	.	D 77,28	123,64	31,59	61,93	73,51	8,31	16,80
E 2,50	32,00	46,75	2,50	12,20	.	.	E 0,60	5,00	2,00	0,60	1,00	0,60	1,33
F 454,55	454,55	198,64	190,02	190,02	.	.	F 1005,64	1005,64	300,00	300,00	300,00	85,00	140,66
THUERINGEN													
GEMEINDEN UNTER 2 000 EINWOHNERN							GEMEINDEN MIT 50 000 BIS UNTER 100 000 EINWOHNERN						
A 387	212	127	48	23	23	2	A 32	26	4	2	2	.	.
B 912	174	598	140	108	29	3	B 41	26	10	5	5	.	.
C 19610	9618	7832	2160	2060	83	.	C 5119	4246
D 21,50	55,28	13,10	15,41	19,03	2,87	.	D 123,73	165,04
E 0,80	3,50	1,00	0,80	4,62	0,80	.	E 13,00	13,00
F 184,73	184,73	83,51	45,00	45,00	12,50	.	F 610,38	610,38
GEMEINDEN MIT 2 000 BIS UNTER 5 000 EINWOHNERN							GEMEINDEN MIT 100 000 BIS UNTER 200 000 EINWOHNERN						
A 235	137	65	33	18	15	.	A 31
B 351	90	186	75	67	8	.	B 26	8	4	13	2	11	.
C 10270	5941	2540	1788	1722	67	.	C 1991	784	128	1079	.	659	.
D 29,28	66,36	13,66	23,76	25,56	8,43	.	D 77,61	100,79	28,92	80,28	.	58,68	.
E 1,00	5,00	2,31	1,00	1,00	1,12	.	E 14,00	44,58	20,00	14,00	.	14,00	.
F 245,00	245,00	61,91	100,00	100,00	45,00	.	F
GEMEINDEN MIT 5 000 BIS UNTER 10 000 EINWOHNERN							GEMEINDEN MIT 200 000 BIS UNTER 500 000 EINWOHNERN						
A 102	54	30	18	14	4	.	A 117
B 240	68	102	71	64	6	.	B 498	62	428	8	8	.	.
C 5379	2995	1554	830	770	.	.	C 22293	11124	10950
D 22,43	44,20	15,30	11,77	11,95	.	.	D 44,73	179,43	25,56
E 3,30	8,46	8,50	3,30	3,30	.	.	E
F 152,54	152,54	61,24	25,00	25,00	.	.	F
GEMEINDEN MIT 10 000 BIS UNTER 20 000 EINWOHNERN							GEMEINDEN MIT 500 000 EINWOHNERN UND MEHR						
A 67	32	27	8	4	4	.	A
B 107	28	58	21	15	6	.	B
C 4678	2408	1752	518	.	.	.	C
D 43,83	85,95	30,41	24,53	.	.	.	D
E 3,00	4,07	3,00	4,00	.	.	.	E
F 300,00	300,00	97,95	70,00	.	.	.	F
GEMEINDEN MIT 20 000 BIS UNTER 50 000 EINWOHNERN							INSGESAMT						
A 119	78	22	19	14	5	.	A 1090	625	326	139	81	56	2
B 299	66	187	47	43	4	.	B 2474	521	1573	381	314	64	3
C 8466	5253	1634	1579	1501	78	.	C 77807	42369	26821	8617	7558	1042	.
D 28,31	79,92	8,75	33,91	34,99	21,32	.	D 31,45	81,40	17,05	22,64	24,10	16,27	.
E 1,20	5,00	1,20	5,00	25,00	5,00	.	E 0,80	3,50	1,00	0,80	1,00	0,80	.
F 350,00	350,00	95,00	250,00	61,60	250,00	.	F 823,53	823,53	97,95	320,00	320,00	250,00	.

1 KAUFWERTE FUER BAULAND 2.VJ.1996 NACH BAULANDARTEN, LAENDERN UND GEMEINDEGROESSENKLASSEN

BAU- LAND- ARTEN INS- GESAMT	BAU- REIFES LAND	ROH- BAU- LAND	SONST. BAULAND ZUSAMMEN	INDU- STRIE- LAND	LAND FUER VER- KEHRS- ZWECKE	FREI- FLAE- CHEN	BAU- LAND- ARTEN INS- GESAMT	BAU- REIFES LAND	ROH- BAU- LAND	SONST. BAULAND ZUSAMMEN	INDU- STRIE- LAND	LAND FUER VER- KEHRS- ZWECKE	FREI- FLAE- CHEN
STADTSTAATEN													
BERLIN-WEST							KREISFREIE STADT BREMERHAVEN						
A	7	A
B	5	3	B
C	2792	2732	C
D	528,69	821,16	D
E	E
F	F
BERLIN-OST							LAND BREMEN						
A	26	A	12	12
B	27	21	6	.	.	.	B	13	13
C	18344	12864	5480	.	.	.	C	3090	3090
D	674,12	614,44	873,19	.	.	.	D	241,91	241,91
E	E
F	F
KREISFREIE STADT BREMEN							HAMBURG						
A	12	12	A
B	13	13	B
C	3090	3090	C
D	241,91	241,91	D
E	E
F	F

1 KAUFWERTE FUER BAULAND 2.VJ.1996 NACH BAULANDARTEN, LAENDERN UND GEMEINDEGROESSENKLASSEN

BAU- LAND- ARTEN INS- GESAMT	BAU- REIFES LAND	ROH- BAU- LAND	SONST. BAULAND ZUSAMMEN	INDU- STRIE- LAND	LAND FUER VER- KEHRS- ZWECKE	FREI- FLAE- CHEN	BAU- LAND- ARTEN INS- GESAMT	BAU- REIFES LAND	ROH- BAU- LAND	SONST. BAULAND ZUSAMMEN	INDU- STRIE- LAND	LAND FUER VER- KEHRS- ZWECKE	FREI- FLAE- CHEN
FRUEHERES BUNDESGBEIT													
GEMEINDEN UNTER 2 000 EINWOHNERN							GEMEINDEN MIT 50 000 BIS UNTER 100 000 EINWOHNERN						
A 3297	2489	474	334	89	219	26	A 954	816	33	105	61	.	.
B 4229	2238	1156	835	310	453	72	B 1182	671	82	428	380	43	.
C 203818	162819	28814	12185	9614	2038	533	C 168373	126012	7053	35308	34448	685	.
D 48,19	72,74	24,94	14,59	30,98	4,50	7,38	D 142,46	187,67	86,00	82,41	90,63	16,11	.
E 0,60	2,50	2,00	0,60	1,00	0,60	1,33	E 1,58	10,00	10,00	1,58	11,92	1,58	.
F 760,37	760,37	553,57	293,99	293,99	110,00	103,31	F 1100,00	1100,00	230,00	350,00	350,00	100,00	.
GEMEINDEN MIT 2 000 BIS UNTER 5 000 EINWOHNERN							GEMEINDEN MIT 100 000 BIS UNTER 200 000 EINWOHNERN						
A 2932	2389	296	247	129	108	10	A 495	432	26	37	29	4	4
B 3547	1987	851	709	497	178	35	B 496	323	57	115	111	1	4
C 306219	243263	41349	21607	18840	2346	421	C 121081	102251	8686	10144	9995	.	.
D 86,32	122,43	48,58	30,47	37,94	13,19	12,12	D 244,25	316,39	151,89	87,94	90,02	.	.
E 1,20	2,00	3,61	1,20	5,00	1,20	3,00	E 10,00	10,00	20,00	10,00	30,00	.	.
F 943,95	943,95	753,30	701,51	701,51	370,00	259,74	F 2727,27	2727,27	467,80	240,00	230,00	.	.
GEMEINDEN MIT 5 000 BIS UNTER 10 000 EINWOHNERN							GEMEINDEN MIT 200 000 BIS UNTER 500 000 EINWOHNERN						
A 2751	2326	226	199	132	.	.	A 151	146	2	3	1	.	.
B 3325	1965	729	631	497	127	7	B 174	152	16	6	5	.	.
C 296311	247906	25967	22438	21027	1121	290	C 89847	86652
D 89,12	126,14	35,64	35,56	42,30	8,82	42,39	D 516,56	568,23
E 1,00	3,00	4,50	1,00	3,00	1,00	3,00	E 10,43	75,00
F 1105,03	1105,03	670,00	375,00	375,00	193,81	230,00	F
GEMEINDEN MIT 10 000 BIS UNTER 20 000 EINWOHNERN							GEMEINDEN MIT 500 000 EINWOHNERN UND MEHR						
A 3466	3058	207	201	142	51	8	A 141	114	16	11	6	5	.
B 4823	2840	1090	893	812	76	5	B 281	96	68	116	112	5	.
C 433627	350120	41047	42460	40612	1391	457	C 81871	51992	21377	8502	7986	517	.
D 89,91	123,27	37,66	47,55	50,01	18,34	91,71	D 291,88	541,03	314,69	73,00	71,35	113,42	.
E 1,00	2,06	2,50	1,00	2,38	1,00	6,00	E 25,96	70,00	30,71	25,96	25,96	75,00	.
F 1658,77	1658,77	500,00	544,03	544,03	150,00	413,50	F
GEMEINDEN MIT 20 000 BIS UNTER 50 000 EINWOHNERN							INSGESAMT						
A 3394	3035	142	217	157	.	.	A 17581	14805	1422	1354	746	539	69
B 3974	2543	495	937	866	65	6	B 22031	12817	4543	4672	3590	947	135
C 502552	400969	41721	59862	58324	1101	438	C 2203701	1771984	218804	212913	201231	9272	2410
D 126,45	157,69	84,33	63,90	67,34	16,92	76,18	D 100,03	138,26	48,17	45,58	56,05	9,79	17,89
E 1,50	1,69	3,50	1,50	5,00	1,50	35,00	E 0,60	1,69	2,00	0,60	1,00	0,60	1,33
F 1498,42	1498,42	740,00	531,43	531,43	400,00	190,00	F 2727,27	2727,27	850,00	701,51	701,51	400,00	413,50
NEUE LAENDER UND BERLIN-OST													
GEMEINDEN UNTER 2 000 EINWOHNERN							GEMEINDEN MIT 50 000 BIS UNTER 100 000 EINWOHNERN						
A 2992	2098	752	142	90	43	9	A 286	16	22	19	3	.	.
B 7879	3738	3598	543	467	51	25	B 327	331	91	85	78	7	.
C 205833	131066	63902	10865	10359	238	268	C 39990	32033	3595	4362	3966	.	.
D 26,13	35,06	17,76	20,02	22,19	4,65	10,79	D 78,93	96,89	39,48	51,31	50,93	.	.
E 0,08	0,26	0,08	0,10	1,95	0,10	3,21	E 0,30	0,30	0,75	1,10	2,53	.	.
F 846,85	384,62	846,85	105,00	105,00	30,00	57,70	F 610,38	610,38	190,00	160,00	160,00	.	.
GEMEINDEN MIT 2 000 BIS UNTER 5 000 EINWOHNERN							GEMEINDEN MIT 100 000 BIS UNTER 200 000 EINWOHNERN						
A 1155	803	274	78	53	23	2	A 100	70	14	16	10	6	.
B 2692	1127	1120	445	418	26	1	B 184	87	52	45	33	12	.
C 95900	66288	15600	14012	13733	232	1	C 27751	15177	2487	10087	9377	709	.
D 35,62	58,83	13,93	31,48	32,83	9,07	1	D 151,10	175,17	47,73	224,60	281,20	61,35	.
E 0,03	0,62	0,03	1,00	1,12	1,12	1	E 8,96	44,58	8,96	14,00	15,00	14,00	.
F 636,00	636,00	277,25	190,00	190,00	45,00	1	F 1269,51	1269,51	171,39	461,13	461,13	150,00	.
GEMEINDEN MIT 5 000 BIS UNTER 10 000 EINWOHNERN							GEMEINDEN MIT 200 000 BIS UNTER 500 000 EINWOHNERN						
A 569	419	105	45	31	.	.	A 198	133	49	16	7	.	.
B 1239	794	234	210	186	19	.	B 642	160	433	49	20	28	.
C 42893	34063	5580	3250	3070	162	.	C 44771	31762	11105	1903	625	1227	.
D 34,62	42,89	23,82	15,45	16,47	8,73	.	D 69,74	198,70	25,62	39,10	30,99	43,22	.
E 1,00	1,04	1,00	3,00	3,30	4,00	.	E 5,00	10,00	5,00	5,00	5,00	38,00	.
F 512,00	512,00	269,52	60,03	60,03	25,00	.	F
GEMEINDEN MIT 10 000 BIS UNTER 20 000 EINWOHNERN							GEMEINDEN MIT 500 000 EINWOHNERN UND MEHR						
A 602	474	89	39	20	19	.	A 26
B 1015	657	260	98	86	12	.	B 27	21	6
C 52488	42300	7275	2914	2810	103	.	C 18344	12864	5480
D 51,71	64,37	28,00	29,67	32,77	8,30	.	D 674,12	614,44	873,19
E 0,01	0,01	0,85	1,00	7,90	1,00	.	E
F 1738,00	1738,00	182,04	167,38	167,38	50,00	.	F
GEMEINDEN MIT 20 000 BIS UNTER 50 000 EINWOHNERN							INSGESAMT						
A 657	511	75	71	61	.	.	A 6623	4813	1381	429	291	123	15
B 1392	657	468	267	250	16	.	B 15576	7571	6263	1742	1538	171	33
C 76633	49394	16057	11181	11001	179	.	C 604602	414946	131082	58574	54942	3246	386
D 55,06	75,20	34,31	41,88	44,04	11,18	.	D 38,82	54,81	20,93	33,62	35,71	19,02	11,76
E 1,00	3,08	1,20	1,00	4,80	4,38	.	E 0,01	0,01	0,03	0,10	1,00	0,10	1,00
F 465,52	465,52	294,12	380,00	380,00	250,00	.	F 4950,50	4950,50	2957,49	461,13	461,13	250,00	387,97

2 KAUFWERTE FUER BAULAND 2.VJ.1996 NACH BAULANDARTEN, LAENDERN UND BAUGEBIETEN

BAU- LAND- ARTEN INS- GESAMT	BAU- REIFES LAND	ROH- BAU- LAND	SONST. BAULAND ZUSAMMEN	INDU- STRIE- LAND	LAND FUER VER- KEHRS- ZWECKE	FREI- FLAE- CHEN	BAU- LAND- ARTEN INS- GESAMT	BAU- REIFES LAND	ROH- BAU- LAND	SONST. BAULAND ZUSAMMEN	INDU- STRIE- LAND	LAND FUER VER- KEHRS- ZWECKE	FRET- FLAE- CHEN	
DEUTSCHLAND														
GESCHAFTSGEBIET							WOHNGEBIET INSGESAMT							
A	132	114	16	2	2	.	A	15225	13877	1190	158	3	135	20
B	739	553	176	10	10	.	B	15825	11768	3913	143	3	116	25
C	42622	32459	9869	.	.	.	C	1801009	1589022	207637	4350	.	3330	965
D	57,70	58,66	56,23	.	.	.	D	113,81	135,03	53,06	30,33	.	28,82	38,17
E	1,50	3,90	1,50	.	.	.	E	0,01	0,01	1,50	1,00	.	1,00	2,80
F	2727,27	2727,27	214,20	.	.	.	F	2957,49	2214,77	2957,49	413,50	.	370,00	413,50
GESCHAFTSGEBIET MIT WOHNGEBIET GEMISCHT							INDUSTRIEGEBIET							
A	877	743	96	38	10	26	2 A	1496	276	200	1020	974	43	3
B	1184	970	161	53	31	21	1 B	7926	1008	1933	4985	4891	83	11
C	179846	170659	6959	2227	1274	847	C	333841	46227	42170	245444	243286	1997	.
D	151,90	175,91	43,31	41,90	40,53	39,93	D	42,12	45,87	21,81	49,24	49,74	23,98	.
E	0,75	3,08	0,75	1,12	6,75	1,12	E	1,00	4,90	1,00	1,00	1,00	1,10	.
F	4950,50	4950,50	1200,00	387,97	320,00	150,00	F	701,51	319,93	600,00	701,51	701,51	400,00	.
WOHNGEBIET IN GESCHLOSSENER BAUWEISE							DORFGEBIET							
A	1362	1306	51	5	.	4	1 A	6474	4608	1301	565	48	458	59
B	1427	1314	111	3	.	2	1 B	11933	6088	4623	1222	194	898	131
C	205992	195749	10049	194	.	.	C	450985	348564	83251	19171	11264	6345	1562
D	144,32	149,00	90,72	69,17	.	.	D	37,79	57,25	18,01	15,69	58,19	7,07	11,93
E	0,62	0,62	4,01	2,80	.	.	E	0,03	0,26	0,03	0,10	2,53	0,10	1,00
F	2957,49	1636,66	2957,49	250,00	.	.	F	947,23	947,23	846,85	293,99	293,99	237,37	259,74
WOHNGEBIET IN OFFENER BAUWEISE							INSGESAMT							
A	13863	12571	1139	153	3	131	19 A	24204	19618	2803	1783	1037	662	84
B	14397	10455	3802	141	3	113	25 B	37607	20388	10806	6414	5128	1118	167
C	1595017	1393273	197588	4156	.	3138	964 C	2808303	2186930	349886	271487	256173	12518	2795
D	110,78	133,27	51,97	29,56	.	27,70	D	74,67	107,27	32,38	42,33	49,95	11,20	16,69
E	0,01	0,01	1,50	1,00	.	1,00	400 E	0,01	0,01	0,03	0,10	1,00	0,10	1,00
F	2214,77	2214,77	850,00	413,50	.	370,00	F	4950,50	4950,50	2957,49	701,51	701,51	400,00	413,50
BADEN-WUERTTEMBERG														
GESCHAFTSGEBIET							WOHNGEBIET INSGESAMT							
A	3	3	A	1496	1388	93	15	.	9	6
B	1	1	B	1198	1027	154	17	.	9	8
C	C	274941	260255	13462	1224	.	709	515
D	D	229,50	253,39	87,69	70,47	.	75,25	64,80
E	E	10,00	13,00	10,00	14,61	.	14,61	25,00
F	F	2214,77	2214,77	850,00	413,50	.	320,00	413,50
GESCHAFTSGEBIET MIT WOHNGEBIET GEMISCHT							INDUSTRIEGEBIET							
A	28	28	A	87	18	4	65	65	.	.
B	20	20	B	185	44	19	121	121	.	.
C	7032	7032	C	16998	3995	.	12027	12027	.	.
D	346,67	346,67	D	92,00	90,03	.	99,35	99,35	.	.
E	74,82	74,82	E	16,12	25,00	.	17,50	17,50	.	.
F	1200,00	1200,00	F	600,00	300,00	.	600,00	600,00	.	.
WOHNGEBIET IN GESCHLOSSENER BAUWEISE							DORFGEBIET							
A	180	178	A	415	349	48	18	3	2	13
B	132	128	B	389	235	110	44	11	25	8
C	40373	40027	C	53210	46650	4218	2342	.	.	729
D	306,86	313,31	D	136,91	198,86	38,44	52,84	.	.	93,68
E	24,00	24,00	E	11,00	23,00	11,00	12,00	.	.	16,50
F	1498,42	1498,42	F	813,14	813,14	291,55	259,74	.	.	259,74
WOHNGEBIET IN OFFENER BAUWEISE							INSGESAMT							
A	1316	1210	.	.	.	9	6 A	2029	1786	145	98	68	11	19
B	1066	899	150	17	.	.	8 B	1793	1328	283	183	133	35	16
C	234567	220229	13223	1115	.	600	515 C	352589	318339	18656	15593	12469	1880	1244
D	219,96	244,88	88,00	66,37	.	67,78	D	196,64	239,76	66,02	85,32	94,10	54,48	79,09
E	10,00	13,00	10,00	14,61	.	14,61	E	25,00	10,00	10,00	12,00	12,00	14,61	16,50
F	2214,77	2214,77	850,00	413,50	.	320,00	F	2214,77	2214,77	850,00	600,00	600,00	320,00	413,50
BAYERN														
GESCHAFTSGEBIET							WOHNGEBIET INSGESAMT							
A	A	993	826	166
B	B	1016	726	290
C	C	200323	161470	38832
D	D	197,20	222,49	133,96
E	E	11,00	17,00	11,00
F	F	1658,77	1658,77	700,00
GESCHAFTSGEBIET MIT WOHNGEBIET GEMISCHT							INDUSTRIEGEBIET							
A	6	6	A	46	2	2	42	42	.	.
B	6	6	B	215	1	11	203	203	.	.
C	2457	2457	C	21397	.	.	19481	19481	.	.
D	417,95	417,95	D	99,63	.	.	96,15	96,15	.	.
E	174,49	174,49	E	7,50	.	.	7,50	7,50	.	.
F	650,00	650,00	F	350,00	.	.	350,00	350,00	.	.
WOHNGEBIET IN GESCHLOSSENER BAUWEISE							DORFGEBIET							
A	111	111	A	627	499	108	20	17	3	.
B	106	106	B	614	412	124	77	72	5	.
C	32196	32196	C	86424	69322	8488	8614	8349	.	.
D	302,57	302,57	D	140,84	168,07	68,41	111,77	116,16	.	.
E	20,00	20,00	E	8,00	9,32	10,00	8,00	8,00	.	.
F	1350,00	1350,00	F	947,23	947,23	753,30	293,99	293,99	.	.
WOHNGEBIET IN OFFENER BAUWEISE							INSGESAMT							
A	882	715	A	1673	1334	276	63	59	4	.
B	909	619	290	.	.	.	B	1855	1150	425	280	274	5	.
C	168126	129274	38832	.	.	.	C	311880	234694	49070	28116	27830	.	.
D	184,87	208,74	133,96	.	.	.	D	168,11	204,03	115,46	100,46	101,39	.	.
E	11,00	17,00	11,00	.	.	.	E	7,50	9,32	10,00	7,50	7,50	.	.
F	1658,77	1658,77	700,00	.	.	.	F	1658,77	1658,77	753,30	350,00	350,00	.	.

2 KAUFWERTE FÜR BAULAND 2.VJ.1996 NACH BAULANDARTEN, LAENDERN UND BAUGEBIETEN

BAU- LAND- ARTEN INS- GESAMT	BAU- REIFES LAND	ROH- BAU- LAND	SONST. BAULAND ZUSAMMEN	INDU- STRIE- LAND	LAND FÜR VER- KEHRS- ZWECKE	FREI- FLÄ- CHEN	BAU- LAND- ARTEN INS- GESAMT	BAU- REIFES LAND	ROH- BAU- LAND	SONST. BAULAND ZUSAMMEN	INDU- STRIE- LAND	LAND FÜR VER- KEHRS- ZWECKE	FREI- FLÄ- CHEN
BERLIN-WEST													
GESCHAEFTSGEBIET						WOHNGEBIET INSGESAMT							
A	A	7
B	B	5	3
C	C	2792	2732
D	D	528,69	821,16
E	E
F	F
GESCHAEFTSGEBIET MIT WOHNGEBIET GEMISCHT						INDUSTRIEGEBIET							
A	A
B	B
C	C
D	D
E	E
F	F
WOHNGEBIET IN GESCHLOSSENER BAUWEISE						DORFGEBIET							
A	A
B	B
C	C
D	D
E	E
F	F
WOHNGEBIET IN OFFENER BAUWEISE						INSGESAMT							
A	A	7
B	3	3	.	.	.	B	5	3
C	2732	2732	.	.	.	C	2792	2732
D	821,16	821,16	.	.	.	D	528,69	821,16
E	E
F	F
BERLIN-OST													
GESCHAEFTSGEBIET						WOHNGEBIET INSGESAMT							
A	A
B	B	21	17	5
C	C	9581	5797	3783
D	D	445,68	348,51	778,14
E	E
F	F
GESCHAEFTSGEBIET MIT WOHNGEBIET GEMISCHT						INDUSTRIEGEBIET							
A	A
B	6	4	1	.	.	B
C	8763	C
D	1533,40	D
E	E
F	F
WOHNGEBIET IN GESCHLOSSENER BAUWEISE						DORFGEBIET							
A	A
B	8	5	2	.	.	B
C	5554	1973	.	.	.	C
D	709,27	359,71	.	.	.	D
E	E
F	F
WOHNGEBIET IN OFFENER BAUWEISE						INSGESAMT							
A	A	26
B	14	11	3	.	.	B	27	21	6
C	4026	3824	.	.	.	C	18344	12864	5480
D	294,63	343,00	.	.	.	D	674,12	614,44	873,19
E	E
F	F
BRANDENBURG													
GESCHAEFTSGEBIET						WOHNGEBIET INSGESAMT							
A	15	12	3	.	.	A	618	569	49
B	46	38	9	.	.	B	788	608	180
C	8213	6957	.	.	.	C	89081	76477	12604
D	176,94	183,74	.	.	.	D	113,01	125,68	70,12
E	8,00	50,00	.	.	.	E	0,30	0,30	10,00
F	766,09	766,09	.	.	.	F	1269,51	1269,51	294,12
GESCHAEFTSGEBIET MIT WOHNGEBIET GEMISCHT						INDUSTRIEGEBIET							
A	127	117	10	.	.	A	106	24
B	156	124	31	.	.	B	537	82	452	452	.	.	.
C	12817	10692	2125	.	.	C	33313	5599	27669	27669	.	.	.
D	82,36	86,06	67,73	.	.	D	62,04	68,68	61,20	61,20	.	.	.
E	8,00	8,00	9,30	.	.	E	1,00	12,00	1,95	1,95	.	.	.
F	421,68	421,68	170,00	.	.	F	461,13	290,00	461,13	461,13	.	.	.
WOHNGEBIET IN GESCHLOSSENER BAUWEISE						DORFGEBIET							
A	22	22	.	.	.	A	541	498
B	12	12	.	.	.	B	1456	1109	334	13	.	.	.
C	3321	3321	.	.	.	C	41646	36790	4450	407	11	.	.
D	280,52	280,52	.	.	.	D	28,61	33,17	13,34	31,52	.	.	.
E	31,67	31,67	.	.	.	E	0,70	0,70	0,77	5,25	.	.	.
F	1269,51	1269,51	.	.	.	F	636,00	636,00	269,52	60,03	.	.	.
WOHNGEBIET IN OFFENER BAUWEISE						INSGESAMT							
A	596	547	49	.	.	A	1407	1220	102	85	.	.	.
B	776	597	180	.	.	B	2983	1961	557	465	464	.	.
C	85760	73156	12604	.	.	C	185070	136515	20480	28075	27989	.	.
D	110,46	122,61	70,12	.	.	D	62,05	69,61	36,80	60,37	60,38	.	.
E	0,30	0,30	10,00	.	.	E	0,30	0,30	0,77	1,95	1,95	.	.
F	783,00	783,00	294,12	.	.	F	1269,51	1269,51	294,12	461,13	461,13	.	.

2 KAUFWERTE FUER BAULAND 2.VJ.1996 NACH BAULANDARTEN, LAENDERN UND BAUGEBIETEN

BAU- LAND- ARTEN INS- GESAMT	BAU- REIFES LAND	ROH- BAU- LAND	SONST. BAULAND ZUSAMMEN	INDU- STRIE- LAND	LAND FUER VER- KEHRS- ZWECKE	FREI- FLAE- CHEN	BAU- LAND- ARTEN INS- GESAMT	BAU- REIFES LAND	ROH- BAU- LAND	SONST. BAULAND ZUSAMMEN	INDU- STRIE- LAND	LAND FUER VER- KEHRS- ZWECKE	FREI- FLAE- CHEN
BREMEN													
GESCHAFTSGEBIET						WOHNGEBIET INSGESAMT							
A	A	12	12
B	B	13	13
C	C	3090	3090
D	D	241,91	241,91
E	E
F	F
GESCHAFTSGEBIET MIT WOHNGEBIET GEMISCHT						INDUSTRIEGEBIET							
A	A
B	B
C	C
D	D
E	E
F	F
WOHNGEBIET IN GESCHLOSSENER BAUWEISE						DORFGEBIET							
A	A
B	B
C	C
D	D
E	E
F	F
WOHNGEBIET IN OFFENER BAUWEISE						INSGESAMT							
A	12	12	.	.	.	A	12	12
B	13	13	.	.	.	B	13	13
C	3090	3090	.	.	.	C	3090	3090
D	241,91	241,91	.	.	.	D	241,91	241,91
E	E
F	F
HAMBURG													
GESCHAFTSGEBIET						WOHNGEBIET INSGESAMT							
A	A
B	B
C	C
D	D
E	E
F	F
GESCHAFTSGEBIET MIT WOHNGEBIET GEMISCHT						INDUSTRIEGEBIET							
A	A
B	B
C	C
D	D
E	E
F	F
WOHNGEBIET IN GESCHLOSSENER BAUWEISE						DORFGEBIET							
A	A
B	B
C	C
D	D
E	E
F	F
WOHNGEBIET IN OFFENER BAUWEISE						INSGESAMT							
A	A
B	B
C	C
D	D
E	E
F	F
HESSEN													
GESCHAFTSGEBIET						WOHNGEBIET INSGESAMT							
A	A	441	382	59
B	B	420	328	93
C	C	66098	58784	7315
D	D	157,31	179,43	79,03
E	E	5,62	9,33	5,62
F	F	1446,28	1446,28	450,00
GESCHAFTSGEBIET MIT WOHNGEBIET GEMISCHT						INDUSTRIEGEBIET							
A	A	23	.	23	23	.	.	.
B	31	31	.	.	.	B	108	.	108	108	.	.	.
C	52933	52933	.	.	.	C	8485	.	8485	8485	.	.	.
D	1713,92	1713,92	.	.	.	D	78,46	.	78,46	78,46	.	.	.
E	35,00	35,00	.	.	.	E	2,38	.	2,38	2,38	.	.	.
F	2544,94	2544,94	.	.	.	F	531,43	.	531,43	531,43	.	.	.
WOHNGEBIET IN GESCHLOSSENER BAUWEISE						DORFGEBIET							
A	72	72	.	.	.	A	235	173	60	2	.	.	.
B	59	59	.	.	.	B	305	138	163	5	.	.	.
C	6859	6859	.	.	.	C	16917	9591	7209
D	116,25	116,25	.	.	.	D	55,43	69,72	44,26
E	12,80	12,80	.	.	.	E	8,00	9,00	8,00
F	950,00	950,00	.	.	.	F	670,00	520,00	670,00
WOHNGEBIET IN OFFENER BAUWEISE						INSGESAMT							
A	369	310	59	.	.	A	711	567	119	25	.	.	.
B	361	269	93	.	.	B	866	498	255	113	.	.	.
C	59240	51925	7315	.	.	C	145108	121983	14524	8601	8598	.	.
D	164,02	193,30	79,03	.	.	D	167,59	245,15	56,86	76,20	76,31	.	.
E	5,62	9,33	5,62	.	.	E	2,38	9,00	5,62	2,38	2,38	.	.
F	1446,28	1446,28	450,00	.	.	F	2544,94	2544,94	670,00	531,43	531,43	.	.

2 KAUFWERTE FUER BAULAND 2.VJ.1996 NACH BAULANDARTEN, LAENDERN UND BAUGEBIETEN

BAU- LAND- ARTEN INS- GESAMT	BAU- REIFES LAND	ROH- BAU- LAND	SONST. BAULAND ZUSAMMEN	INDU- STRIE- LAND	LAND FUER VER- KEHRS- ZWECKE	FREI- FLAE- CHEN	BAU- LAND- ARTEN INS- GESAMT	BAU- REIFES LAND	ROH- BAU- LAND	SONST. BAULAND ZUSAMMEN	INDU- STRIE- LAND	LAND FUER VER- KEHRS- ZWECKE	FREI- FLAE- CHEN
MECKLENBURG-VORPOMMERN													
GESCHAFTSGEBIET							WOHNGBIET INSGESAMT						
A	31	24	7	.	.	.	A	566	476	85	.	5	.
B	451	374	77	.	.	.	B	788	483	302	.	2	.
C	8085	7395	690	.	.	.	C	46511	39891	6572	49	.	49
D	17,92	19,75	9,00	.	.	.	D	59,03	82,52	21,75	19,89	.	19,89
E	1,50	3,90	1,50	.	.	.	E	0,01	0,01	1,50	1,00	.	1,00
F	144,87	144,87	40,00	.	.	.	F	1173,49	1173,49	190,00	30,00	.	30,00
GESCHAFTSGEBIET MIT WOHNGBIET GEMISCHT							INDUSTRIEGEBIET						
A	62	39	19	.	.	.	A	13	4	5	4	3	1
B	175	137	34	3	.	.	B	93	56	20	17	16	1
C	10944	9624	1180	.	.	.	C	2209	.	326	.	.	.
D	62,70	70,29	34,56	.	.	.	D	23,76	.	16,23	.	.	.
E	0,75	5,00	0,75	.	.	.	E	1,10	.	5,00	.	.	.
F	387,97	292,50	171,39	.	.	.	F	100,00	.	30,00	.	.	.
WOHNGBIET IN GESCHLOSSENER BAUWEISE							DORFGEBIET						
A	368	345	21	2	.	2	A	991	481	486	24	.	.
B	348	314	33	2	.	2	B	4006	1427	2549	30	.	22
C	31027	29166	1814	.	.	.	C	71809	40171	31558	81	.	61
D	89,11	92,91	55,51	.	.	.	D	17,93	28,16	12,38	2,70	.	2,76
E	0,62	0,62	5,79	.	.	.	E	0,03	0,26	0,03	0,10	.	0,10
F	280,00	280,00	190,00	.	.	.	F	384,62	384,62	230,55	11,66	.	11,66
WOHNGBIET IN OFFENER BAUWEISE							INSGESAMT						
A	198	131	64	3	.	3	A	1663	1024	602	37	5	.
B	440	170	269	1	.	1	B	5513	2478	2983	52	25	27
C	15484	10725	4758	.	.	.	C	139557	98341	40333	884	665	168
D	35,21	63,27	17,66	.	.	.	D	25,32	39,69	13,52	16,92	26,16	6,27
E	0,01	0,01	1,50	.	.	.	E	0,01	0,01	0,03	0,10	2,00	0,10
F	1173,49	1173,49	182,04	.	.	.	F	1173,49	1173,49	230,55	387,97	100,00	150,00
NIEDERSACHSEN													
GESCHAFTSGEBIET							WOHNGBIET INSGESAMT						
A	13	13	A	4670	4500	119	51	.	45
B	37	37	B	4849	3793	1019	37	.	25
C	6063	6063	C	431824	378739	51813	1272	.	1035
D	165,65	165,65	D	89,05	99,85	50,85	34,31	.	41,04
E	23,50	23,50	E	2,14	2,14	8,00	7,00	.	7,00
F	890,87	890,87	F	783,26	783,26	294,70	330,00	.	330,00
GESCHAFTSGEBIET MIT WOHNGBIET GEMISCHT							INDUSTRIEGEBIET						
A	104	100	.	4	.	.	A	428	168	4	256	237	17
B	124	122	.	2	.	2	B	2171	559	137	1475	1454	14
C	16430	16317	C	92694	24830	.	67010	66533	366
D	132,85	133,63	D	42,70	44,43	.	45,43	45,76	26,10
E	8,05	8,05	E	2,50	5,00	.	5,00	5,00	5,00
F	900,00	900,00	F	701,51	319,93	.	701,51	701,51	400,00
WOHNGBIET IN GESCHLOSSENER BAUWEISE							DORFGEBIET						
A	69	A	691	645	20	26	3	19
B	72	68	B	924	728	181	15	2	5
C	6548	6258	C	39648	35847	3466	336	.	171
D	91,14	92,20	D	42,92	49,27	19,12	22,58	.	33,41
E	20,00	20,00	E	1,69	1,69	3,50	5,00	.	5,00
F	280,00	280,00	F	401,61	401,61	70,00	75,00	.	75,00
WOHNGBIET IN OFFENER BAUWEISE							INSGESAMT						
A	4601	4432	118	51	.	45	A	5906	5426	143	337	240	85
B	4777	3725	1015	37	.	25	B	8104	5238	1337	1528	1456	46
C	425275	372480	51523	1272	.	1035	C	586659	461795	56134	68730	66556	1685
D	89,02	99,99	50,77	34,31	.	41,04	D	88,16	98,16	41,98	44,97	45,70	36,68
E	2,14	2,14	8,00	7,00	.	7,00	E	1,69	1,69	2,50	5,00	5,00	5,00
F	783,26	783,26	294,70	330,00	.	330,00	F	900,00	900,00	294,70	701,51	701,51	400,00
NORDRHEIN-WESTFALEN													
GESCHAFTSGEBIET							WOHNGBIET INSGESAMT						
A	A	2203	2123	63	17	.	17
B	B	1809	1649	149	11	.	11
C	C	270352	260345	9763	244	.	244
D	D	149,46	157,92	65,44	22,07	.	22,07
E	E	3,50	7,99	10,00	3,50	.	3,50
F	F	1636,66	1636,66	384,62	100,00	.	100,00
GESCHAFTSGEBIET MIT WOHNGBIET GEMISCHT							INDUSTRIEGEBIET						
A	48	45	3	.	.	.	A	111
B	63	58	5	.	.	.	B	778	.	.	776	.	.
C	13361	13053	C	37335	.	.	37105	37105	.
D	210,50	223,82	D	47,97	.	.	47,79	47,79	.
E	36,23	43,15	E	5,60	.	.	5,60	5,60	.
F	866,44	866,44	F	204,28	.	.	204,28	204,28	.
WOHNGBIET IN GESCHLOSSENER BAUWEISE							DORFGEBIET						
A	334	324	10	.	.	.	A	219	199	14	6	.	6
B	245	231	13	.	.	.	B	194	154	31	10	.	10
C	54924	54241	683	.	.	.	C	15313	13657	1403	253	.	253
D	224,60	234,54	51,42	.	.	.	D	78,74	88,80	45,65	25,43	.	25,43
E	12,85	22,00	12,85	.	.	.	E	1,00	11,70	12,50	1,00	.	1,00
F	1636,66	1636,66	384,62	.	.	.	F	487,00	455,80	487,00	80,00	.	80,00
WOHNGBIET IN OFFENER BAUWEISE							INSGESAMT						
A	1869	1799	53	17	.	17	A	2581	2368	80	133	110	23
B	1564	1417	136	11	.	11	B	2845	1863	185	797	776	21
C	215429	206104	9080	244	.	244	C	336362	287285	11474	37603	37105	498
D	137,72	145,42	66,81	22,07	.	22,07	D	118,22	154,24	61,99	47,15	47,79	23,66
E	3,50	7,99	10,00	3,50	.	3,50	E	1,00	7,99	10,00	1,00	5,60	1,00
F	873,85	873,85	270,14	100,00	.	100,00	F	1636,66	1636,66	487,00	204,28	204,28	100,00

2 KAUFWERTE FUER BAULAND 2.VJ.1996 NACH BAULANDARTEN, LAENDERN UND BAUGEBIETEN

BAU- LAND- ARTEN INS- GESAMT	BAU- REIFES LAND	ROH- BAU- LAND	SONST. BAULAND ZUSAMMEN	INDU- STRIE- LAND	LAND FUER VER- KEHRS- ZWECKE	FREI- FLAE- CHEN	BAU- LAND- ARTEN INS- GESAMT	BAU- REIFES LAND	ROH- BAU- LAND	SONST. BAULAND ZUSAMMEN	INDU- STRIE- LAND	LAND FUER VER- KEHRS- ZWECKE	FREI- FLAE- CHEN
RHEINLAND-PFALZ													
GESCHAFTSGEBIET							WOHNGBIET INSGESAMT						
A	A	1752	1522	187	43	.	37	6
B	B	1640	1097	499	43	.	39	4
C	C	189936	158640	30464	832	.	627	205
D	D	115,79	144,56	60,99	19,14	.	16,01	47,38
E	E	1,00	5,00	2,22	1,00	.	1,00	4,00
F	F	1170,00	1170,00	467,80	370,00	.	370,00	200,00
GESCHAFTSGEBIET MIT WOHNGBIET GEMISCHT							INDUSTRIEGEBIET						
A	157	A	294	8	88	198	186	12	.
B	140	134	4	.	.	B	1237	9	585	643	611	32	.
C	28227	27967	240	.	.	C	41224	656	8068	32500	32186	315	.
D	202,20	208,64	58,12	.	.	D	33,32	73,89	13,79	50,52	52,64	9,85	.
E	4,00	35,00	20,00	.	.	E	1,50	4,90	2,00	1,50	3,00	1,50	.
F	649,15	649,15	110,00	.	.	F	375,00	298,80	130,00	375,00	375,00	90,00	.
WOHNGBIET IN GESCHLOSSENER BAUWEISE							DORFGEBIET						
A	18	A	946	485	95	366	2	341	23
B	13	13	.	.	.	B	1340	428	101	811	2	728	81
C	3889	3873	.	.	.	C	31959	25213	2696	4051	.	3634	353
D	295,57	309,38	.	.	.	D	23,85	58,90	26,77	4,99	.	4,99	4,34
E	25,00	100,00	.	.	.	E	0,70	2,50	3,28	0,70	.	0,70	1,50
F	1170,00	1170,00	.	.	.	F	650,00	650,00	165,00	100,00	.	100,00	35,00
WOHNGBIET IN OFFENER BAUWEISE							INSGESAMT						
A	1734	1505	186	43	37	A	3151	2164	377	610	188	393	29
B	1627	1085	499	43	39	B	4359	1670	1189	1500	613	801	86
C	186047	154766	30448	832	627	C	293660	214789	41469	37403	32249	4596	558
D	114,34	142,66	61,04	19,14	16,01	D	67,37	128,65	34,87	24,94	52,59	5,74	6,51
E	1,00	5,00	2,22	1,00	1,00	E	0,70	2,50	2,00	0,70	3,00	0,70	1,50
F	998,57	998,57	467,80	370,00	370,00	F	2727,27	2727,27	467,80	375,00	375,00	370,00	200,00
SAARLAND													
GESCHAFTSGEBIET							WOHNGBIET INSGESAMT						
A	A	155
B	B	121	120
C	C	11688	11642
D	D	96,64	97,42
E	E	12,71	12,71
F	F	485,87	485,87
GESCHAFTSGEBIET MIT WOHNGBIET GEMISCHT							INDUSTRIEGEBIET						
A	2	1	1	.	.	A	3	.	.	3	3	.	.
B	2	0	2	.	.	B	16	.	.	16	16	.	.
C	C
D	D
E	E
F	F
WOHNGBIET IN GESCHLOSSENER BAUWEISE							DORFGEBIET						
A	A
B	B
C	C
D	D
E	E
F	F
WOHNGBIET IN OFFENER BAUWEISE							INSGESAMT						
A	A	160	155	2	3	3	.	.
B	119	118	.	.	.	B	139	120	3	16	16	.	.
C	11307	11261	.	.	.	C	12961	11693
D	94,92	95,69	.	.	.	D	93,26	97,63
E	12,71	12,71	.	.	.	E	12,71	12,71
F	485,87	485,87	.	.	.	F	485,87	485,87
SACHSEN													
GESCHAFTSGEBIET							WOHNGBIET INSGESAMT						
A	38	36	2	2	.	A	132	103	27	2	.	2	.
B	81	72	10	10	.	B	406	327	72	7	.	7	.
C	3009	2715	.	.	.	C	14269	9323	4550
D	36,98	37,94	.	.	.	D	35,16	28,49	63,20
E	5,00	5,00	.	.	.	E	2,59	2,59	7,00
F	253,60	253,60	.	.	.	F	1738,00	1738,00	149,00
GESCHAFTSGEBIET MIT WOHNGBIET GEMISCHT							INDUSTRIEGEBIET						
A	56	54	2	.	.	A	12	3	3	6	6	.	.
B	114	109	5	.	.	B	51	22	15	14	14	.	.
C	3795	3573	.	.	.	C	2010	.	.	417	417	.	.
D	33,34	32,80	.	.	.	D	39,44	.	.	29,49	29,49	.	.
E	3,08	3,08	.	.	.	E	6,00	.	.	6,00	6,00	.	.
F	194,74	194,74	.	.	.	F	160,00	.	.	160,00	160,00	.	.
WOHNGBIET IN GESCHLOSSENER BAUWEISE							DORFGEBIET						
A	41	38	3	.	.	A	392	205	173	14	3	6	5
B	282	263	20	.	.	B	793	385	357	52	19	14	19
C	5980	3237	.	.	.	C	18562	11973	6021	568	.	79	104
D	21,18	12,33	.	.	.	D	23,39	31,11	16,87	10,99	.	5,88	5,51
E	2,59	2,59	.	.	.	E	0,85	1,04	0,85	1,00	.	2,30	1,00
F	252,68	252,68	.	.	.	F	846,85	300,00	846,85	85,00	.	7,00	7,00
WOHNGBIET IN OFFENER BAUWEISE							INSGESAMT						
A	91	65	24	2	2	A	630	401	205	24	11	8	5
B	123	65	52	7	7	B	1445	914	449	82	43	20	19
C	8289	6086	1807	.	.	C	41646	28847	11125	1675	1096	475	104
D	67,14	94,09	34,64	.	.	D	28,81	31,56	24,77	20,37	25,34	23,62	5,51
E	7,00	12,48	7,00	.	.	E	0,85	1,04	0,85	1,00	6,00	2,30	1,00
F	1738,00	1738,00	112,87	.	.	F	1738,00	1738,00	846,85	160,00	160,00	60,00	7,00

2 KAUFWERTE FUER BAULAND 2.VJ.1996 NACH BAULANDARTEN, LAENDERN UND BAUGEBIETEN

BAU- LAND- ARTEN INS- GESAMT	BAU- REIFES LAND	ROH- BAU- LAND	SONST. BAULAND ZUSAMMEN	INDU- STRIE- LAND	LAND FUER VER- KEHRS- ZWECKE	FREI- FLAE- CHEN	BAU- LAND- ARTEN INS- GESAMT	BAU- REIFES LAND	ROH- BAU- LAND	SONST. BAULAND ZUSAMMEN	INDU- STRIE- LAND	LAND FUER VER- KEHRS- ZWECKE	FREI- FLAE- CHEN
SACHSEN-ANHALT													
GESCHAFTSGEBIET							WOHNGBIET INSGESAMT						
A	16	16	A	1027	951	71	5	5	.
B	17	17	B	1213	798	411	5	5	.
C	4159	4159	C	74073	64479	9524	70	70	.
D	241,01	241,01	D	61,08	80,84	23,19	15,53	15,53	.
E	25,21	25,21	E	4,40	4,40	6,00	10,00	10,00	.
F	570,99	570,99	F	1772,28	1772,28	120,00	25,00	25,00	.
GESCHAFTSGEBIET MIT WOHNGBIET GEMISCHT							INDUSTRIEGEBIET						
A	88	88	A	155	35	4	116	103	.
B	135	135	B	1081	183	204	693	37	.
C	11028	11028	C	40142	5650	.	18593	17232	1311
D	81,96	81,96	D	37,14	30,81	.	26,83	26,41	35,83
E	3,85	3,85	E	3,25	5,00	.	3,25	3,25	8,00
F	595,24	595,24	F	189,66	189,66	.	150,00	150,00	70,00
WOHNGBIET IN GESCHLOSSENER BAUWEISE							DORFGEBIET						
A	10	10	A	521	434	64	23	11	5
B	15	15	B	689	544	80	64	19	5
C	2923	2923	C	12775	10695	1421	659	402	180
D	197,56	197,56	D	18,55	19,67	17,65	10,23	9,99	9,61
E	12,19	12,19	E	2,50	2,50	3,46	3,21	8,44	8,00
F	467,73	467,73	F	171,93	150,00	171,93	45,00	17,00	20,00
WOHNGBIET IN OFFENER BAUWEISE							INSGESAMT						
A	1017	941	71	5	5	.	A	1807	1524	139	144	110	28
B	1198	783	411	5	5	.	B	3134	1677	696	762	693	60
C	71151	61556	9524	70	70	.	C	142176	96011	26844	19322	17634	1561
D	59,39	78,64	23,19	15,53	15,53	.	D	45,37	57,26	38,60	25,36	25,46	26,09
E	4,40	4,40	6,00	10,00	10,00	.	E	2,50	2,50	3,46	3,21	3,25	8,00
F	1772,28	1772,28	120,00	25,00	25,00	.	F	1772,28	1772,28	171,93	150,00	150,00	70,00
SCHLESWIG-HOLSTEIN													
GESCHAFTSGEBIET							WOHNGBIET INSGESAMT						
A	9	3	6	.	.	.	A	624	485	129	.	.	.
B	96	6	90	.	.	.	B	822	459	351	12	11	.
C	8359	.	7923	.	.	.	C	75722	65769	9885	67	59	.
D	87,06	.	87,74	.	.	.	D	92,12	143,33	28,19	5,40	5,21	.
E	11,00	.	11,00	.	.	.	E	1,80	5,00	3,11	1,80	1,80	.
F	.	.	110,00	.	.	.	F	920,95	920,95	300,00	60,00	60,00	.
GESCHAFTSGEBIET MIT WOHNGBIET GEMISCHT							INDUSTRIEGEBIET						
A	12	8	2	11	11	.	A	61	10
B	31	13	6	.	.	.	B	230	42	.	188	188	.
C	5578	4844	C	15559	1525	.	14015	14015	.
D	182,08	376,23	D	67,58	36,32	.	74,70	74,70	.
E	14,81	14,81	E	1,00	18,00	.	1,00	1,00	.
F	1005,64	1005,64	F	300,00	68,00	.	300,00	300,00	.
WOHNGBIET IN GESCHLOSSENER BAUWEISE							DORFGEBIET						
A	113	102	A	645	481	141	23	3	14
B	118	85	33	.	.	.	B	873	415	415	43	10	28
C	10457	9832	624	.	.	.	C	53384	43010	9155	1218	.	266
D	88,75	116,35	19,00	.	.	.	D	61,13	103,54	22,06	28,36	.	9,56
E	2,80	5,00	4,01	.	.	.	E	0,60	7,10	2,00	0,60	.	0,60
F	760,37	760,37	98,61	.	.	.	F	432,37	432,37	200,00	115,74	.	85,00
WOHNGBIET IN OFFENER BAUWEISE							INSGESAMT						
A	511	383	A	1351	987	279	85	54	22
B	704	374	318	12	11	.	B	2052	935	863	254	208	39
C	65265	55938	9262	66	59	.	C	158601	115583	27262	15756	15313	325
D	92,68	149,42	29,14	5,51	5,21	.	D	77,28	123,64	31,59	61,93	73,51	8,31
E	1,80	10,50	3,11	1,80	1,80	.	E	0,60	5,00	2,00	0,60	1,00	0,60
F	920,95	920,95	300,00	60,00	60,00	.	F	1005,64	1005,64	300,00	300,00	300,00	85,00
THUERINGEN													
GESCHAFTSGEBIET							WOHNGBIET INSGESAMT						
A	3	3	A	508	365	134	9	3	6
B	1	1	B	715	321	386	8	3	6
C	C	40726	31588	8963	175	.	121
D	D	56,93	98,40	23,21	21,46	.	21,48
E	E	3,00	4,00	4,86	3,00	.	3,00
F	F	823,53	823,53	97,95	250,00	.	250,00
GESCHAFTSGEBIET MIT WOHNGBIET GEMISCHT							INDUSTRIEGEBIET						
A	171	95	51	25	8	17	A	157	3	87	67	.	.
B	183	77	71	36	19	16	B	1224	8	937	279	.	.
C	6320	4021	790	1509	852	657	C	21364	8	13901	6406	6402	.
D	34,47	52,55	11,08	42,46	44,51	40,07	D	17,45	.	14,83	22,98	22,98	.
E	1,12	7,00	3,00	1,12	6,75	1,12	E	1,00	.	1,20	1,00	1,00	.
F	350,00	350,00	80,00	320,00	320,00	70,00	F	170,00	.	50,00	100,00	100,00	.
WOHNGBIET IN GESCHLOSSENER BAUWEISE							DORFGEBIET						
A	13	A	251	159	54	38	4	32
B	14	14	B	351	114	178	58	13	42
C	1499	1462	C	9338	5645	3167	527	.	260
D	105,82	104,30	D	26,64	49,37	17,77	9,07	.	6,22
E	10,00	10,00	E	0,80	3,50	1,00	0,80	.	0,80
F	350,04	350,04	F	240,00	240,00	93,46	50,00	.	50,00
WOHNGBIET IN OFFENER BAUWEISE							INSGESAMT						
A	495	.	134	.	3	.	A	1090	625	326	139	81	56
B	701	307	386	8	5	.	B	2474	521	1573	381	314	64
C	39227	30126	8963	138	84	.	C	77807	42369	26821	8617	7558	1042
D	55,94	98,13	23,21	17,25	15,30	.	D	31,45	81,40	17,05	22,64	24,10	16,27
E	3,00	4,00	4,86	3,00	3,00	.	E	0,80	3,50	1,00	0,80	1,00	0,80
F	823,53	823,53	97,95	40,00	40,00	.	F	823,53	823,53	97,95	320,00	320,00	250,00

2 KAUFWERTE FUER BAULAND 2.VJ.1996 NACH BAULANDARTEN, LAENDERN UND BAUGEBIETEN

BAU- LAND- ARTEN INS- GESAMT	BAU- REIFES LAND	ROH- BAU- LAND	SONST. BAULAND ZUSAMMEN	INDU- STRIE- LAND	LAND FUER VER- KEHRS- ZWECKE	FREI- FLAE- CHEN	BAU- LAND- ARTEN INS- GESAMT	BAU- REIFES LAND	ROH- BAU- LAND	SONST. BAULAND ZUSAMMEN	INDU- STRIE- LAND	LAND FUER VER- KEHRS- ZWECKE	FREI- FLAE- CHEN
FRUEHERES BUNDESGBIET													
GESCHAFTSGEBIET							WOHNGBIET INSGESAMT						
A 29	23	6	.	.	.	A 12353	11398	818	137	.	.	117	20
B 142	52	90	.	.	.	B 11893	9214	2558	122	.	.	96	25
C 19097	11174	7923	.	.	.	C 1526766	1361466	161640	3660	.	.	2695	965
D 134,63	216,78	87,74	.	.	.	D 128,37	147,76	63,20	30,09	.	.	27,96	38,17
E 11,00	23,50	11,00	.	.	.	E 1,00	2,14	2,22	1,00	.	.	1,00	2,80
F 2727,27	2727,27	110,00	.	.	.	F 2214,77	2214,77	850,00	413,50	.	.	370,00	413,50
GESCHAFTSGEBIET MIT WOHNGBIET GEMISCHT							INDUSTRIEGEBIET						
A 368	346	13	9	1	.	A 1053	207	99	747	716	.	.	.
B 416	385	17	14	11	3	B 4940	657	753	3530	3477	46	.	.
C 126179	124654	938	587	.	132	C 234804	31400	11668	191736	190943	681	.	.
D 303,02	324,06	53,99	40,85	.	44,31	D 47,53	47,78	15,49	54,31	54,91	14,81	.	.
E 4,00	8,05	20,00	4,00	.	4,00	E 1,00	4,90	2,00	1,00	1,00	1,50	.	.
F 2544,94	2544,94	110,00	140,66	.	96,98	F 701,51	319,93	600,00	701,51	701,51	400,00	.	.
WOHNGBIET IN GESCHLOSSENER BAUWEISE							DORFGEBIET						
A 899	873	24	.	.	.	A 3778	2831	486	461	29	386	46	.
B 748	691	56	.	.	.	B 4639	2509	1124	1005	101	802	102	.
C 155688	153667	1911	.	.	.	C 296855	243290	36635	16930	9888	5764	1278	.
D 208,10	222,33	34,17	.	.	.	D 63,99	96,95	32,58	16,84	97,43	7,19	12,51	.
E 2,80	5,00	4,01	.	.	.	E 0,60	1,69	2,00	0,60	8,00	0,60	1,33	.
F 1636,66	1636,66	384,62	.	.	.	F 947,23	947,23	753,30	293,99	293,99	237,37	259,74	.
WOHNGBIET IN OFFENER BAUWEISE							INSGESAMT						
A 11454	10525	794	135	.	116	A 17581	14805	1422	1354	746	539	69	.
B 11145	8523	2502	121	.	96	B 22031	12817	4543	4672	3590	947	135	.
C 1371079	1207799	159729	3551	.	2587	C 2203701	1771984	218804	212913	201231	9272	2410	.
D 123,02	141,71	63,85	29,44	.	27,00	D 100,03	138,26	48,17	45,58	56,05	9,79	17,89	.
E 1,00	2,14	2,22	1,00	.	1,00	E 0,60	1,69	2,00	0,60	1,00	0,60	1,33	.
F 2214,77	2214,77	850,00	413,50	.	370,00	F 2727,27	2727,27	850,00	701,51	701,51	400,00	413,50	.
NEUE LAENDER UND BERLIN-OST													
GESCHAFTSGEBIET							WOHNGBIET INSGESAMT						
A 103	91	10	2	.	.	A 2872	2479	372	21	3	18	.	.
B 597	502	85	10	10	.	B 3932	2554	1356	22	3	19	.	.
C 23525	21285	1946	.	.	.	C 274242	227555	45997	690	.	635	.	.
D 39,41	42,41	22,83	.	.	.	D 69,75	89,08	33,93	31,72	.	33,09	.	.
E 1,50	3,90	1,50	.	.	.	E 0,01	0,01	1,50	1,00	.	1,00	.	.
F 766,09	766,09	214,20	.	.	.	F 2957,49	1772,28	2957,49	250,00	.	250,00	.	.
GESCHAFTSGEBIET MIT WOHNGBIET GEMISCHT							INDUSTRIEGEBIET						
A 509	397	83	29	9	.	A 443	69	101	273	258	.	.	.
B 768	585	143	39	20	18	B 2986	351	1180	1455	1414	37	.	.
C 53667	46005	6021	1641	874	715	C 99038	14827	30502	53708	52343	1316	.	.
D 69,92	78,58	42,01	42,28	42,78	39,21	D 33,17	42,29	25,84	36,92	37,03	35,29	.	.
E 0,75	3,08	0,75	1,12	6,75	1,12	E 1,00	5,00	1,00	1,00	1,00	1,10	.	.
F 4950,50	4950,50	1200,00	387,97	320,00	150,00	F 461,13	290,00	78,99	461,13	461,13	70,00	.	.
WOHNGBIET IN GESCHLOSSENER BAUWEISE							DORFGEBIET						
A 463	433	27	.	.	.	A 2696	1777	815	104	19	72	13	.
B 679	623	55	.	.	.	B 7294	3579	3499	217	92	96	29	.
C 50304	42082	8138	.	.	.	C 154130	105274	46616	2241	1376	580	284	.
D 74,07	67,59	148,36	.	.	.	D 21,13	29,42	13,32	10,33	14,94	6,05	9,87	.
E 0,62	0,62	5,79	.	.	.	E 0,03	0,26	0,03	0,10	2,53	0,10	1,00	.
F 2957,49	1269,51	2957,49	.	.	.	F 846,85	636,00	846,85	85,00	85,00	50,00	57,70	.
WOHNGBIET IN OFFENER BAUWEISE							INSGESAMT						
A 2409	2046	345	18	3	15	A 6623	4813	1381	429	291	123	15	.
B 3252	1932	1301	20	3	17	B 15576	7571	6263	1742	1538	171	33	.
C 223938	185474	37859	605	.	551	C 604602	414946	131082	58574	54942	3246	386	.
D 68,85	96,01	29,11	30,27	.	31,56	D 38,82	54,81	20,93	33,62	35,71	19,02	11,76	.
E 0,01	0,01	1,50	1,00	.	1,00	E 0,01	0,01	0,03	0,10	1,00	0,10	1,00	.
F 1772,28	1772,28	339,33	60,00	.	60,00	F 4950,50	4950,50	2957,49	461,13	461,13	250,00	387,97	.

Kaufwerte für Bauland nach Baulandarten

Hfd. Nr.	Jahr	Vierteljahr	Bauland insgesamt				Baureifes Land				Rohbauland			
			Fälle	Fläche	Kaufsumme	Kaufwert	Fälle	Fläche	Kaufsumme	Kaufwert	Fälle	Fläche	Kaufsumme	Kaufwert
			Anzahl	1 000 m²	1 000 DM	DM/m²	Anzahl	1 000 m²	1 000 DM	DM/m²	Anzahl	1 000 m²	1 000 DM	DM/m²
Deutschland														
1	1992	1 Vj	21 856	49 683	2 627 038	52,88	17 141	19 229	1 915 871	99,64	3 003	16 490	368 211	22,33
2		2 Vj	24 638	54 004	3 051 025	56,50	18 388	22 122	2 235 139	101,04	3 803	17 708	428 061	24,17
3		3 Vj	25 544	58 666	3 239 238	55,22	19 066	24 562	2 309 134	94,01	4 609	25 239	614 626	24,35
4		4 Vj	28 885	65 422	3 553 869	54,32	21 861	27 503	2 563 268	93,20	4 896	27 491	627 776	22,84
5	1993	1 Vj	23 800	55 715	3 181 271	57,10	17 863	26 984	2 400 047	88,94	4 187	21 250	554 797	26,11
6		2 Vj	27 890	57 007	3 482 529	61,09	21 437	26 931	2 642 786	98,13	4 524	22 163	551 306	24,87
7		3 Vj	27 876	55 016	3 430 499	62,35	21 456	24 957	2 500 161	100,18	4 470	20 844	589 940	28,30
8		4 Vj	30 741	61 892	4 058 879	65,58	23 878	29 273	3 087 659	105,48	5 020	23 622	674 831	28,57
9	1994	1 Vj	24 644	48 413	3 157 236	65,21	18 650	23 120	2 340 800	101,24	4 577	17 935	562 516	31,36
10		2 Vj	30 792	56 715	3 870 248	68,24	24 168	27 636	2 983 117	107,94	4 674	18 657	587 122	31,47
11		3 Vj	28 455	48 200	3 581 586	74,31	22 404	24 531	2 791 686	113,80	4 154	15 928	492 843	30,94
12		4 Vj	27 769	50 672	3 842 827	75,84	21 193	23 991	2 878 672	119,99	4 388	18 034	591 788	32,81
13	1995	1 Vj	22 355	43 527	3 040 907	69,86	17 309	21 283	2 328 787	109,42	3 444	14 821	443 453	29,92
14		2 Vj	24 495	44 488	2 962 131	66,58	18 425	20 116	2 209 249	109,82	4 190	16 225	454 721	28,03
15		3 Vj	25 254	44 578	3 061 869	68,69	19 725	20 992	2 356 731	112,27	3 490	14 790	395 650	26,75
16		4 Vj	23 995	42 020	3 153 466	75,05	18 397	19 543	2 354 013	120,45	3 588	13 530	400 718	29,62
17	1996	1 Vj	21 182	37 126	2 541 781	68,46	16 878	18 103	1 908 698	105,44	2 798	11 858	331 149	27,93
18		2 Vj	24 204	37 607	2 808 303	74,67	19 618	20 388	2 186 930	107,27	2 803	10 806	349 886	32,38
Neue Länder und Berlin - Ost														
19	1992	1 Vj	2 559	23 098	376 027	16,28	884	3 406	57 270	16,82	1 561	12 844	174 343	13,57
20		2 Vj	4 732	27 240	553 841	20,33	1 695	6 277	214 418	34,16	2 179	13 598	242 946	17,87
21		3 Vj	5 652	32 857	726 688	22,12	2 246	8 780	280 862	31,99	3 033	21 200	371 953	17,55
22		4 Vj	6 285	35 373	826 483	23,36	2 811	9 532	321 402	33,72	3 058	22 742	390 143	17,16
23	1993	1 Vj	5 667	30 288	855 188	28,24	2 544	11 530	458 490	39,77	2 793	16 701	339 834	20,35
24		2 Vj	6 446	28 962	903 378	31,19	3 006	9 110	513 800	56,40	2 983	17 264	308 188	17,85
25		3 Vj	5 973	25 509	734 186	28,78	2 773	7 300	326 476	44,72	2 760	15 652	340 337	21,74
26		4 Vj	7 435	31 068	930 410	29,95	3 965	9 947	501 562	50,42	2 976	17 855	369 773	20,71
27	1994	1 Vj	8 123	27 165	997 000	36,70	4 627	9 538	529 291	55,49	2 903	13 634	340 799	25,00
28		2 Vj	8 160	28 420	1 160 261	40,83	5 015	9 615	718 904	74,77	2 614	12 854	332 748	25,89
29		3 Vj	7 094	20 418	908 321	44,49	4 461	7 497	606 923	80,95	2 104	9 684	214 658	22,17
30		4 Vj	6 285	18 296	820 422	44,84	3 744	6 961	538 072	77,30	2 053	8 690	207 898	23,92
31	1995	1 Vj	7 691	23 170	977 696	42,20	5 012	9 145	691 624	75,63	2 132	10 564	204 540	19,36
32		2 Vj	7 646	20 320	791 166	38,93	4 792	7 281	505 358	69,40	2 336	9 868	186 652	18,91
33		3 Vj	7 264	19 732	737 724	37,39	4 836	7 159	495 574	69,22	1 851	8 808	155 867	17,70
34		4 Vj	7 420	19 705	812 239	41,22	4 886	7 185	557 643	77,61	1 938	8 958	166 255	18,56
35	1996	1 Vj	7 998	19 279	848 765	44,03	5 836	8 074	566 025	70,10	1 530	7 360	146 624	19,92
36		2 Vj	6 623	15 576	804 602	38,82	4 813	7 571	414 946	54,81	1 381	6 263	131 082	20,93

im Zeitvergleich (Vierteljahresergebnisse)

Sonstiges Bauland																Ird.	Nr.
Insgesamt				Industrieland				Land für Verkehrszwecke				Freiflächen					
Fälle	Fläche	Kaufsumme	Kaufwert	Fälle	Fläche	Kaufsumme	Kaufwert	Fälle	Fläche	Kaufsumme	Kaufwert	Fälle	Fläche	Kaufsumme	Kaufwert		
Anzahl	1 000 m²	1 000 DM	DM/m²	Anzahl	1 000 m²	1 000 DM	DM/m²	Anzahl	1 000 m²	1 000 DM	DM/m²	Anzahl	1 000 m²	1 000 DM	DM/m²		
Deutschland																	
1 712	13 965	342 955	24,56	1 010	11 151	326 263	29,26	522	1 881	9 992	5,31	180	933	6 701	7,18	1	
2 447	14 174	387 825	27,36	1 863	12 708	363 077	28,57	443	1 158	10 947	9,45	141	309	13 801	44,70	2	
1 869	8 865	315 478	35,59	1 256	7 655	299 386	39,11	495	749	9 559	12,76	118	461	6 533	14,18	3	
2 128	10 429	362 825	34,79	1 377	9 055	341 003	37,66	620	985	13 249	13,45	131	389	8 574	22,03	4	
1 750	7 480	226 426	30,27	1 023	6 282	211 854	33,72	617	982	10 716	10,91	110	216	3 856	17,86	5	
1 929	7 913	288 438	36,45	1 288	7 007	269 273	38,43	518	638	9 564	14,99	123	268	9 601	35,77	6	
1 950	9 215	340 397	36,94	1 293	7 973	317 718	39,85	535	939	13 369	14,24	122	303	9 311	30,71	7	
1 843	8 996	296 389	32,95	1 255	7 652	277 224	36,23	504	1 069	13 627	12,74	84	275	5 538	20,11	8	
1 417	7 358	253 920	34,51	1 046	6 512	236 021	36,25	303	629	7 327	11,65	68	217	10 571	48,67	9	
1 950	10 422	300 009	28,78	1 259	9 184	278 279	30,30	588	1 058	14 174	13,39	103	180	7 555	41,87	10	
1 897	7 741	297 057	38,38	1 171	6 591	278 648	42,28	634	918	13 717	14,94	92	232	4 692	20,19	11	
2 188	8 647	372 366	43,07	1 365	7 232	348 230	48,15	729	1 238	17 554	14,18	94	176	6 583	37,36	12	
1 602	7 422	268 667	36,20	1 076	6 455	255 809	39,63	481	866	8 308	9,59	45	101	4 552	45,09	13	
1 880	8 147	298 160	36,60	1 123	6 509	278 487	42,78	651	1 314	13 727	10,44	106	323	5 946	18,41	14	
2 039	8 796	309 488	35,19	1 226	6 919	287 064	41,49	720	1 545	14 285	9,24	93	331	8 139	24,58	15	
2 010	8 947	398 736	44,56	1 264	7 597	362 858	47,76	658	1 195	30 065	25,16	88	155	5 812	37,49	16	
1 506	7 165	301 934	42,14	980	5 957	287 624	48,28	453	859	10 288	11,98	73	349	4 022	11,53	17	
1 783	6 414	271 487	42,33	1 037	5 128	256 173	49,95	662	1 118	12 518	11,20	84	167	2 795	16,69	18	
Neue Länder und Berlin - Ost																	
114	6 848	144 414	21,09	66	6 145	142 115	23,13	3	1			45	702	2 287	3,26	19	
858	7 365	96 476	13,10	815	7 285	95 710	13,14	33	61	632	10,42	10	19	134	6,93	20	
373	2 878	73 873	25,67	273	2 485	71 750	28,87	88	145	533	3,68	12	248	1 590	6,41	21	
416	3 099	114 938	37,08	325	2 819	112 484	39,91	85	195	1 663	8,51	6	86	791	9,24	22	
330	2 057	56 864	27,64	218	1 889	55 614	29,44	111	166	1 227	7,41	1	3			23	
457	2 588	81 390	31,45	362	2 362	79 869	33,81	86	139	943	6,78	9	87	578	6,66	24	
440	2 558	67 372	26,34	290	2 031	62 249	30,65	142	415	2 705	6,52	8	112	2 418	21,59	25	
494	3 265	59 075	18,09	358	2 706	55 048	20,34	128	515	1 858	3,61	8	44	2 169	49,27	26	
593	3 992	126 910	31,79	480	3 666	120 366	32,84	98	273	2 474	9,05	15	53	4 070	76,48	27	
531	5 950	108 610	18,25	420	5 661	106 547	18,82	92	258	1 172	4,54	19	31	891	29,09	28	
529	3 237	86 739	26,80	387	2 904	84 557	29,12	134	286	2 038	7,13	8	47	144	3,08	29	
488	2 645	74 452	28,15	345	2 123	71 897	33,87	126	456	1 958	4,29	17	66	596	9,05	30	
547	3 461	81 532	23,56	416	3 176	76 839	24,20	114	238	1 611	6,78	17	47	3 082	65,08	31	
518	3 171	99 155	31,27	345	2 697	94 387	35,00	146	378	2 108	5,58	27	96	2 660	27,59	32	
577	3 764	86 283	22,92	405	3 071	81 619	26,58	154	504	2 328	4,62	18	189	2 336	12,35	33	
596	3 562	88 341	24,80	375	2 846	84 074	29,54	206	654	3 647	5,57	15	62	620	10,05	34	
632	3 844	136 115	35,41	436	3 272	132 876	40,60	176	389	2 489	6,40	20	183	750	4,10	35	
429	1 742	58 574	33,62	291	1 538	54 942	35,71	123	171	3 246	19,02	15	33	386	11,76	36	

Kaufwerte für Bauland nach Baulandarten

Rd.	Jahr	Vierteljahr	Bauland insgesamt				Baureifes Land				Rohbauland			
			Fälle	Fläche	Kaufsumme	Kaufwert	Fälle	Fläche	Kaufsumme	Kaufwert	Fälle	Fläche	Kaufsumme	Kaufwert
			Anzahl	1 000 m²	1 000 DM	DM/m²	Anzahl	1 000 m²	1 000 DM	DM/m²	Anzahl	1 000 m²	1 000 DM	DM/m²
Früheres Bundesgebiet														
1	1960	1. Vj.	23 106	27 707	1 618 060	58,42	17 953	17 568	1 323 143	75,31	3 480	6 443	217 227	33,72
2		2. Vj.	22 177	26 375	1 588 309	60,22	17 408	16 945	1 314 313	77,56	3 118	6 111	195 915	32,06
3		3. Vj.	21 385	26 257	1 622 233	61,78	16 733	15 736	1 313 241	83,44	2 908	5 868	183 661	31,30
4		4. Vj.	22 510	26 265	1 781 383	67,62	17 570	16 757	1 481 380	88,40	3 118	6 083	214 770	35,31
5	1961	1. Vj.	19 129	22 555	1 521 197	67,44	14 996	14 057	1 296 477	90,10	2 588	5 259	178 111	33,87
6		2. Vj.	18 885	21 120	1 609 294	76,20	14 928	13 985	1 349 607	96,51	2 527	4 534	187 935	41,45
7		3. Vj.	16 742	18 836	1 376 916	73,10	12 854	11 911	1 158 771	97,29	2 342	4 343	146 603	33,76
8		4. Vj.	17 520	20 537	1 522 149	74,12	13 366	11 918	1 235 525	103,67	2 382	5 051	184 016	36,43
9	1962	1. Vj.	15 331	14 947	1 182 965	79,14	10 995	9 266	977 610	105,51	1 891	3 045	134 162	44,06
10		2. Vj.	18 361	18 144	1 394 062	76,83	13 063	10 803	1 154 309	106,65	2 414	3 865	163 701	42,38
11		3. Vj.	15 947	16 533	1 349 773	81,64	12 038	10 134	1 117 745	110,30	1 899	3 261	136 861	41,97
12		4. Vj.	23 052	23 085	2 021 978	87,59	17 656	15 095	1 749 670	115,91	2 723	4 712	194 505	41,28
13	1963	1. Vj.	14 928	15 151	1 244 773	82,16	11 241	9 522	1 064 223	111,77	1 892	2 457	101 537	41,33
14		2. Vj.	18 077	18 762	1 649 622	87,93	13 957	11 668	1 385 661	118,57	2 002	3 818	159 932	41,88
15		3. Vj.	16 942	18 405	1 476 145	80,98	12 960	10 855	1 280 672	117,98	1 873	2 895	116 953	40,40
16		4. Vj.	18 122	20 217	1 731 647	85,65	13 517	11 458	1 414 961	123,49	2 124	3 808	170 201	44,69
17	1964	1. Vj.	14 981	14 630	1 264 661	86,44	10 968	9 079	1 069 644	117,61	1 830	2 874	118 616	40,58
18		2. Vj.	16 658	17 217	1 437 846	83,51	12 444	10 342	1 196 727	115,72	1 763	3 310	151 081	45,84
19		3. Vj.	15 057	15 322	1 325 091	86,48	11 103	9 040	1 113 668	123,22	1 455	2 447	108 633	44,40
20		4. Vj.	14 999	16 197	1 324 514	81,77	10 970	9 323	1 106 667	118,92	1 530	2 479	97 777	39,45
21	1965	1. Vj.	13 397	16 407	1 254 919	78,49	10 490	8 708	1 002 670	115,17	1 272	3 146	121 563	38,64
22		2. Vj.	14 644	16 987	1 339 342	78,85	11 533	9 316	1 045 679	112,27	1 319	2 582	114 153	44,21
23		3. Vj.	13 603	16 521	1 197 509	72,48	10 572	8 932	965 185	108,08	1 341	2 816	107 663	38,23
24		4. Vj.	15 052	17 615	1 431 374	81,26	11 599	9 760	1 177 499	120,65	1 504	2 753	110 630	40,19
25	1966	1. Vj.	12 694	14 307	1 207 468	84,40	9 986	8 252	1 001 518	121,37	1 186	2 211	109 592	49,56
26		2. Vj.	15 079	16 037	1 335 191	83,26	12 120	9 527	1 124 357	118,02	1 315	2 221	90 483	40,75
27		3. Vj.	13 376	15 013	1 227 592	81,77	10 640	8 430	1 000 051	116,63	1 177	2 260	89 709	39,69
28		4. Vj.	13 947	16 760	1 447 167	86,19	10 833	8 973	1 145 862	127,70	1 238	2 259	100 092	44,31
29	1967	1. Vj.	11 999	13 570	1 165 689	85,90	9 501	7 629	977 566	126,14	1 104	1 782	77 682	43,60
30		2. Vj.	15 278	17 512	1 477 204	84,35	12 407	9 624	1 211 680	123,34	1 267	2 489	103 489	41,58
31		3. Vj.	14 128	16 858	1 441 980	85,54	11 346	9 143	1 153 570	126,17	1 129	2 149	90 619	42,16
32		4. Vj.	14 895	19 872	1 658 058	83,43	11 534	9 853	1 293 238	131,26	1 184	2 624	109 267	38,69
33	1968	1. Vj.	14 202	15 956	1 388 661	87,04	11 258	9 073	1 123 822	123,87	1 433	2 386	111 018	46,52
34		2. Vj.	14 101	15 812	1 433 211	90,64	11 624	9 206	1 179 969	128,17	1 077	1 597	74 452	46,63
35		3. Vj.	15 654	18 658	1 655 599	88,74	12 716	10 285	1 352 533	131,51	1 260	1 976	85 504	43,28
36		4. Vj.	16 791	20 779	1 922 125	92,50	13 457	11 159	1 507 234	135,07	1 340	2 549	132 457	51,96
37	1969	1. Vj.	14 476	17 654	1 645 120	93,19	11 971	10 331	1 316 382	127,42	1 123	1 893	91 513	48,34
38		2. Vj.	17 739	21 062	1 909 512	90,66	14 409	12 260	1 560 513	127,28	1 488	2 845	127 335	44,76
39		3. Vj.	16 655	20 426	1 976 160	96,74	13 890	12 531	1 620 394	129,31	1 182	2 521	127 611	50,61
40		4. Vj.	19 811	24 486	2 394 637	97,80	16 664	14 631	1 959 237	132,11	1 399	3 067	166 984	55,09
41	1970	1. Vj.	18 387	23 628	2 024 959	85,70	15 298	14 079	1 629 531	115,75	1 400	3 002	166 570	55,50
42		2. Vj.	17 357	22 654	1 990 153	87,85	14 252	12 451	1 582 188	127,08	1 453	3 192	175 362	54,93
43		3. Vj.	16 822	22 769	1 984 183	87,15	13 511	12 526	1 590 944	127,01	1 467	3 408	155 925	45,75
44		4. Vj.	18 442	25 413	2 439 906	96,01	14 809	13 507	1 843 176	136,46	1 537	3 686	180 679	49,02
45	1971	1. Vj.	13 799	18 641	1 627 078	87,29	11 134	10 433	1 313 471	125,90	1 242	2 780	147 554	53,47
46		2. Vj.	17 331	23 811	2 259 046	94,88	13 998	12 649	1 780 631	140,77	1 567	3 357	200 707	59,80
47		3. Vj.	18 538	25 580	2 404 984	94,02	15 258	14 774	1 928 832	130,56	1 504	3 578	199 082	55,63
48		4. Vj.	20 242	28 786	2 746 631	95,41	16 439	15 502	2 058 585	132,79	1 866	4 752	269 430	56,70
49	1972	1. Vj.	19 297	26 585	2 251 011	84,67	16 257	15 823	1 858 601	117,46	1 442	3 846	193 889	53,16
50		2. Vj.	19 906	26 764	2 497 185	93,30	16 693	15 844	2 020 720	127,54	1 624	4 110	185 115	45,04
51		3. Vj.	19 892	25 806	2 512 550	97,35	16 820	15 783	2 028 272	128,51	1 576	4 039	242 673	60,06
52		4. Vj.	22 600	30 049	2 727 386	90,76	19 050	17 970	2 241 865	124,75	1 838	4 749	237 634	50,04
53	1973	1. Vj.	18 133	25 427	2 326 082	91,48	15 319	15 455	1 941 557	125,63	1 394	4 550	214 964	47,25
54		2. Vj.	21 444	28 045	2 579 152	91,96	18 431	17 821	2 128 966	119,46	1 541	4 900	243 118	49,62
55		3. Vj.	21 903	29 507	2 696 313	91,38	18 683	17 657	2 173 685	123,10	1 710	5 192	249 603	48,07
56		4. Vj.	23 306	30 624	3 128 469	101,49	19 913	19 326	2 586 068	133,81	2 044	5 767	305 058	52,90
57	1974	1. Vj.	16 521	21 248	2 160 236	101,67	14 023	13 582	1 811 509	133,37	1 674	4 300	221 717	51,56
58		2. Vj.	22 632	28 295	2 709 987	95,78	19 153	18 020	2 264 214	125,65	2 080	5 802	254 374	43,84
59		3. Vj.	21 361	27 782	2 673 265	96,22	17 943	17 033	2 184 763	128,26	2 050	6 245	278 185	44,55
60		4. Vj.	21 484	32 376	3 022 405	93,35	17 449	17 030	2 340 600	137,44	2 335	9 344	383 890	41,08
61	1975	1. Vj.	14 664	20 357	2 063 211	101,35	12 297	12 138	1 637 163	134,88	1 312	4 257	238 913	56,12
62		2. Vj.	16 649	24 168	2 170 965	89,83	13 633	12 835	1 703 891	132,78	1 854	6 357	268 069	42,17
63		3. Vj.	17 990	24 846	2 324 145	93,54	14 899	13 833	1 861 157	134,55	1 639	5 982	239 784	40,08
64		4. Vj.	16 575	22 316	2 341 228	104,91	13 511	12 358	1 796 370	145,37	1 650	4 573	234 463	51,27
65	1976	1. Vj.	13 184	17 847	1 693 016	94,86	11 042	10 029	1 342 673	133,88	1 268	4 496	184 524	41,03
66		2. Vj.	17 581	22 031	2 203 701	100,03	14 805	12 817	1 771 984	138,26	1 422	4 543	216 804	48,17

im Zeitvergleich (Vierteljahresergebnisse)

Sonstiges Bauland																
Insgesamt				Industrieland				Land für Verkehrszwecke				Freiflächen				lfd.
Fälle	Fläche	Kaufsumme	Kaufwert	Fälle	Fläche	Kaufsumme	Kaufwert	Fälle	Fläche	Kaufsumme	Kaufwert	Fälle	Fläche	Kaufsumme	Kaufwert	Nr.
Anzahl	1 000 m²	1 000 DM	DM/m²	Anzahl	1 000 m²	1 000 DM	DM/m²	Anzahl	1 000 m²	1 000 DM	DM/m²	Anzahl	1 000 m²	1 000 DM	DM/m²	
Früheres Bundesgebiet																
1 693	3 696	78 290	21,18	459	2 655	62 263	23,45	1 140	828	12 248	14,79	94	212	3 781	17,79	1
1 651	3 319	78 170	23,56	455	2 413	64 183	26,59	1 090	728	10 622	14,60	106	177	3 385	19,08	2
1 744	4 650	125 310	26,95	541	3 149	101 481	32,23	1 064	1 034	13 827	13,37	139	487	10 002	21,44	3
1 822	3 424	85 233	24,89	513	2 512	67 151	26,73	1 185	647	12 478	19,28	124	285	5 804	21,13	4
1 545	3 240	76 609	23,65	414	2 521	62 927	24,96	1 011	503	9 119	18,14	120	216	4 562	21,11	5
1 430	2 601	71 752	27,58	395	1 993	59 438	29,82	911	443	7 773	17,56	124	165	4 541	27,45	6
1 546	2 583	71 542	27,70	424	1 916	57 962	30,26	1 009	448	7 883	17,58	113	219	5 696	26,06	7
1 772	3 568	102 606	28,75	425	2 623	86 620	33,03	1 192	682	10 293	15,10	155	264	5 694	21,55	8
2 445	2 636	71 193	27,01	411	1 611	55 339	34,35	1 920	822	12 093	14,72	114	203	3 760	18,50	9
2 884	3 477	76 082	21,88	502	2 027	57 599	28,41	2 234	1 177	15 149	12,87	148	273	3 334	12,20	10
2 040	3 138	95 167	30,33	453	2 193	74 077	33,77	1 476	736	14 435	19,61	111	208	6 655	31,96	11
2 673	3 278	77 803	23,73	443	1 710	52 603	30,77	2 120	1 372	21 639	15,78	110	197	3 561	18,06	12
1 995	3 172	79 013	24,91	585	2 411	68 782	28,52	1 324	558	6 791	12,17	86	203	3 439	16,95	13
2 118	3 255	103 809	31,89	475	2 173	66 361	30,74	1 556	768	10 853	13,77	87	294	6 595	22,44	14
2 109	2 655	78 520	29,58	482	1 796	65 160	36,28	1 536	707	9 962	14,10	89	152	3 398	22,37	15
2 481	4 951	146 464	29,58	591	2 607	126 561	48,54	1 776	2 109	17 194	8,15	114	235	2 710	11,52	16
2 183	2 877	78 431	29,30	546	1 862	61 044	32,79	1 573	672	8 818	13,12	64	143	8 569	59,85	17
2 451	3 565	90 039	25,26	615	2 140	72 280	33,78	1 733	1 158	13 890	12,00	103	267	3 868	14,48	18
2 499	3 835	102 590	26,75	518	1 821	71 493	39,27	1 857	1 792	23 051	12,86	124	222	8 046	36,25	19
2 499	4 396	118 070	26,86	590	2 639	92 530	35,07	1 797	1 536	19 177	12,49	112	222	6 363	28,69	20
1 635	4 553	130 485	28,66	601	3 077	106 497	34,61	944	1 246	18 651	14,97	90	231	5 337	23,14	21
1 792	5 088	179 310	35,24	694	3 052	153 221	50,20	988	1 713	19 522	11,40	110	323	6 567	20,31	22
1 690	4 773	124 661	26,12	638	2 727	95 409	34,96	915	1 623	20 510	12,64	137	423	8 743	20,68	23
1 949	5 102	143 245	28,07	798	3 326	122 534	36,85	1 033	1 578	15 689	9,94	118	199	5 022	25,24	24
1 522	3 843	96 378	25,08	592	2 414	80 009	33,15	848	1 241	11 087	8,93	82	189	5 282	28,01	25
1 644	4 290	120 351	28,06	717	2 925	103 859	35,51	832	1 172	11 824	10,09	95	193	4 668	24,15	26
1 559	4 323	137 832	31,89	758	3 136	121 838	38,63	681	868	11 244	12,66	120	297	4 750	16,02	27
1 876	5 558	201 212	36,20	884	3 884	170 844	43,99	902	1 391	20 148	14,48	90	283	10 221	36,08	28
1 394	4 159	110 441	26,55	695	2 977	92 318	31,01	632	1 018	14 936	14,67	67	164	3 187	19,49	29
1 604	5 200	162 036	31,16	854	3 799	149 000	39,22	659	1 159	9 582	8,27	91	242	3 454	14,27	30
1 653	5 565	197 791	35,54	837	3 642	165 769	45,51	718	1 666	15 314	9,18	98	255	16 708	65,64	31
1 967	7 196	255 553	35,51	983	5 300	223 750	42,22	779	1 272	20 800	16,35	205	624	11 003	17,64	32
1 511	4 497	154 021	34,25	823	3 465	139 282	40,20	516	715	9 183	12,84	172	317	5 557	17,54	33
1 400	5 009	178 790	35,69	810	4 113	164 602	40,02	449	638	7 748	12,15	141	259	6 441	24,86	34
1 678	6 397	217 563	34,01	941	4 840	198 504	41,02	596	1 049	9 656	9,20	141	506	9 402	18,49	35
1 994	7 071	282 434	39,94	1 260	5 876	265 339	45,15	582	796	9 197	11,56	152	399	7 899	19,79	36
1 362	5 430	237 225	43,69	874	4 529	224 751	49,82	405	584	6 881	11,78	103	316	5 593	17,68	37
1 642	5 957	221 664	37,21	1 068	4 835	196 530	40,65	647	835	9 366	11,22	127	287	15 768	54,93	38
1 583	5 374	228 155	42,45	1 054	4 657	213 446	45,83	427	540	9 387	17,39	102	177	5 323	30,00	39
1 748	6 588	266 615	40,47	1 193	5 729	251 474	43,90	451	620	9 058	14,61	104	239	6 083	25,42	40
1 689	6 548	228 858	34,95	986	5 430	215 083	39,61	574	849	8 560	10,06	129	270	5 215	19,35	41
1 852	7 011	232 603	33,18	978	4 839	214 800	44,39	536	1 875	12 311	6,57	138	298	5 492	18,44	42
1 644	6 835	237 314	34,72	1 100	5 564	218 984	39,36	534	766	10 344	13,15	210	485	7 985	16,47	43
2 096	8 220	416 053	50,61	1 373	6 919	369 752	56,33	544	922	17 363	18,83	179	379	8 937	23,55	44
1 423	5 448	166 052	30,48	887	4 278	152 257	35,59	449	815	9 126	11,20	87	354	4 670	13,18	45
1 666	7 805	277 709	35,58	1 086	5 543	237 449	42,83	565	1 725	14 852	8,61	215	537	25 408	47,36	46
1 776	7 227	277 050	38,33	1 109	5 890	259 184	44,00	484	842	9 330	11,06	183	495	8 536	17,23	47
1 937	8 532	418 606	49,06	1 226	6 876	396 737	57,70	563	862	13 385	15,52	148	793	8 484	10,70	48
1 598	7 117	198 541	27,90	944	5 006	184 147	36,78	519	1 880	9 980	5,31	135	230	4 414	19,16	49
1 589	6 810	291 349	42,78	1 048	5 423	267 367	49,30	410	1 097	10 315	9,40	131	289	13 668	47,22	50
1 496	5 987	241 605	40,36	983	5 170	227 636	44,03	407	604	9 028	14,93	106	213	4 943	23,24	51
1 712	7 330	247 887	33,82	1 052	6 237	228 519	36,64	535	790	11 566	14,67	125	304	7 783	25,64	52
1 420	5 423	169 562	31,27	805	4 393	156 240	35,56	506	816	9 489	11,63	109	213	3 833	18,00	53
1 472	5 325	207 048	38,88	926	4 644	189 404	40,78	432	499	8 621	17,26	114	182	9 023	49,70	54
1 510	6 658	273 025	41,01	1 003	5 942	255 469	42,99	393	524	10 663	20,35	114	191	6 893	36,06	55
1 349	5 731	237 314	41,41	897	4 846	222 176	44,92	376	554	11 770	21,25	76	231	3 369	14,56	56
824	3 366	127 010	37,74	566	2 846	115 855	40,64	205	356	4 853	13,65	53	184	6 502	39,64	57
1 419	4 472	191 399	42,80	839	3 522	171 733	48,76	496	800	13 002	16,24	84	150	6 664	44,48	58
1 368	4 504	210 318	46,69	784	3 687	194 091	52,65	500	632	11 678	18,48	64	186	4 549	24,49	59
1 700	6 002	297 914	49,64	1 020	5 109	276 332	54,08	603	782	15 595	19,94	77	110	5 987	54,23	60
1 055	3 962	187 135	47,24	660	3 279	178 970	54,57	367	629	6 695	10,65	28	54	1 471	27,43	61
1 362	4 978	199 005	40,00	778	3 812	184 100	48,29	505	937	11 619	12,41	79	227	3 266	14,50	62
1 462	5 032	223 205	44,36	821	3 849	205 445	53,36	566	1 041							

Kaufwerte für Bauland nach Baulandarten

Jahr	Bauland insgesamt				Baureifes Land				Rohbauland			
	Fälle	Fläche	Kaufsumme	Kaufwert	Fälle	Fläche	Kaufsumme	Kaufwert	Fälle	Fläche	Kaufsumme	Kaufwert
	Anzahl	1 000 m²	1 000 DM	DM/m²	Anzahl	1 000 m²	1 000 DM	DM/m²	Anzahl	1 000 m²	1 000 DM	DM/m²
Deutschland												
1992	121 353	317 195	15 566 712	49,08	90 706	131 449	11 095 086	84,41	21 464	131 314	2 810 674	21,40
1993	131 524	286 430	17 137 688	59,83	100 003	133 630	12 823 440	95,96	22 828	112 621	2 928 956	26,01
1994	131 846	246 263	17 134 173	69,58	101 510	119 591	13 019 290	108,86	21 793	88 298	2 711 829	30,71
1995	112 430	208 749	14 670 105	70,28	85 970	97 963	11 118 576	113,48	17 633	71 389	2 049 979	28,72
Früheres Bundesgebiet												
1962	151 702	230 898	2 664 862	11,54	85 968	94 760	1 405 089	14,83	55 492	109 252	1 038 264	9,50
1963	130 244	196 501	2 634 174	13,41	72 511	78 726	1 331 960	16,92	48 278	94 652	1 083 153	11,44
1964	134 577	200 252	2 853 535	14,25	77 851	83 933	1 549 134	18,46	47 981	88 814	1 076 347	12,12
1965	138 845	210 387	3 585 085	17,04	87 623	96 636	2 115 113	21,89	42 322	87 217	1 194 652	13,70
1966	117 304	158 153	2 993 581	18,93	76 700	80 123	1 891 608	23,61	32 752	59 529	869 608	14,61
1967	94 175	121 446	2 511 081	20,68	65 517	67 200	1 727 835	25,71	21 415	40 235	597 883	14,86
1968	101 614	132 989	2 995 177	22,52	72 367	73 961	2 098 402	28,37	21 224	40 982	651 372	15,89
1969	114 066	167 537	3 916 444	23,38	81 900	87 907	2 625 187	29,86	23 502	53 080	948 573	17,88
1970	119 965	174 792	4 420 403	25,29	86 498	96 159	2 955 612	30,74	25 254	53 575	1 049 841	19,80
1971	135 073	193 409	5 226 733	27,02	98 105	108 478	3 640 747	33,56	29 550	62 238	1 217 265	19,56
1972	136 013	202 782	6 368 712	31,41	98 612	110 803	4 457 122	40,23	31 764	66 676	1 503 000	22,54
1973	106 238	144 171	4 720 784	32,74	77 301	82 228	3 352 114	40,77	22 577	43 742	1 038 787	23,75
1974	94 236	112 648	3 569 678	31,69	69 657	65 472	2 641 399	40,34	17 581	30 851	684 896	22,20
1975	96 744	107 905	3 786 088	35,09	75 333	68 439	3 016 498	44,08	14 412	23 081	501 068	21,71
1976	102 908	111 156	4 444 391	39,98	81 261	74 034	3 613 188	48,80	14 462	23 512	591 121	25,14
1977	108 263	120 877	5 294 076	43,80	86 747	81 415	4 394 399	53,98	14 269	23 910	624 726	26,13
1978	117 771	146 796	6 837 500	46,58	94 270	93 883	5 624 802	59,91	15 838	29 565	847 008	28,65
1979	108 021	137 402	7 402 378	53,87	84 504	85 528	5 915 579	69,17	16 004	32 596	1 033 133	31,89
1980	97 624	118 385	7 389 197	62,43	76 221	74 122	6 078 796	82,01	13 865	27 225	895 046	32,88
1981	79 245	91 807	6 670 292	72,66	61 641	57 548	5 528 718	96,07	10 919	21 215	775 515	36,55
1982	78 765	79 858	6 627 542	82,99	58 643	49 982	5 573 579	111,51	9 636	16 512	707 472	42,85
1983	73 172	76 402	6 763 322	88,52	55 860	47 303	5 672 084	119,91	8 251	14 248	656 349	46,07
1984	86 245	68 501	6 009 241	87,72	49 247	41 125	5 015 325	121,95	6 960	11 893	536 238	45,09
1985	62 382	75 815	5 966 176	78,69	48 957	41 146	4 776 775	116,09	5 747	12 641	504 826	39,94
1986	62 200	72 148	6 060 760	84,00	49 511	40 536	4 907 574	121,07	5 298	9 747	437 233	44,86
1987	62 628	76 392	6 523 889	85,40	50 313	41 631	5 248 784	126,08	5 097	9 998	427 427	42,75
1988	70 681	85 568	7 551 592	88,25	57 370	47 337	6 046 945	127,74	5 654	10 323	506 359	49,05
1989	81 895	103 344	9 520 924	92,13	68 192	61 014	7 714 508	126,44	5 793	12 184	619 856	50,88
1990	86 709	118 348	10 561 240	89,24	71 378	65 812	8 172 866	124,19	6 590	16 435	938 036	57,08
1991	85 308	122 119	11 077 505	90,71	69 917	68 564	8 598 423	125,41	7 181	18 213	990 102	54,36
1992	92 329	124 853	11 734 342	93,99	78 062	75 692	9 579 426	126,56	7 224	18 904	1 025 787	54,26
1993	97 480	132 386	12 778 875	96,53	82 696	80 606	10 476 966	129,97	8 021	24 752	1 240 662	50,12
1994	94 934	127 555	12 555 329	98,43	79 452	76 500	10 201 258	133,35	9 297	29 817	1 372 670	46,04
1995	77 298	108 960	10 783 698	98,97	63 502	61 107	8 515 045	139,35	7 476	24 576	1 176 629	47,88
Neue Länder und Berlin - Ost												
1992	29 024	192 342	3 832 370	19,92	12 644	55 758	1 515 880	27,18	14 240	112 410	1 784 887	15,88
1993	34 044	154 045	4 358 812	28,30	17 307	53 024	2 346 773	44,26	14 807	87 869	1 688 293	19,21
1994	36 912	118 709	4 578 844	38,57	22 058	43 091	2 818 034	65,40	12 496	58 481	1 339 159	22,90
1995	35 132	99 789	3 886 407	38,95	22 468	36 856	2 801 531	70,59	10 157	46 813	873 350	18,66

im Zeitvergleich (Jahresergebnisse)

Sonstiges Bauland																Jahr
Insgesamt				Industrieland				Land für Verkehrszwecke				Freiflächen				
Fälle	Fläche	Kaufsumme	Kaufwert	Fälle	Fläche	Kaufsumme	Kaufwert	Fälle	Fläche	Kaufsumme	Kaufwert	Fälle	Fläche	Kaufsumme	Kaufwert	
Anzahl	1 000 m²	1 000 DM	DM/m²	Anzahl	1 000 m²	1 000 DM	DM/m²	Anzahl	1 000 m²	1 000 DM	DM/m²	Anzahl	1 000 m²	1 000 DM	DM/m²	
Deutschland																
9 183	54 431	1 660 952	30,51	6 138	46 170	1 554 686	33,67	2 412	5 833	60 478	10,37	633	2 429	45 789	18,85	1992
8 693	40 180	1 385 292	34,48	5 614	34 680	1 294 412	37,32	2 576	4 148	56 182	13,54	503	1 352	34 698	25,66	1993
8 543	38 374	1 403 054	36,56	5 508	32 764	1 303 522	39,79	2 614	4 549	63 411	13,94	421	1 062	36 120	34,03	1994
8 827	39 397	1 503 550	38,16	5 435	31 652	1 394 048	44,04	2 998	6 308	80 425	12,75	394	1 437	29 078	20,24	1995
Früheres Bundesgebiet																
10 242	26 887	221 509	8,24	2 811	15 559	142 788	9,18	5 676	6 806	52 831	7,78	1 755	4 522	25 890	5,73	1962
9 455	23 122	219 061	9,47	2 436	12 198	124 912	10,24	6 079	7 712	70 451	9,14	940	3 213	23 698	7,38	1963
8 745	27 505	228 054	8,29	2 356	15 255	131 216	8,60	5 695	7 716	61 117	7,92	684	4 534	35 721	7,88	1964
8 900	26 534	275 320	10,38	2 446	16 396	177 022	10,80	5 901	7 642	72 739	9,52	553	2 496	25 559	10,24	1965
7 852	18 501	232 368	12,56	1 866	10 645	150 153	14,11	5 503	5 509	62 118	11,28	483	2 347	20 097	8,56	1966
7 243	14 011	185 364	13,23	1 362	6 580	98 238	14,93	5 394	5 820	69 042	11,86	487	1 610	18 083	11,23	1967
8 023	18 047	245 402	13,60	1 810	9 481	146 622	15,47	5 664	6 700	78 924	11,78	549	1 886	19 856	10,64	1968
8 664	26 570	342 685	12,90	2 853	18 346	236 226	12,88	5 343	6 522	86 033	13,19	468	1 701	20 426	12,01	1969
8 213	25 059	414 950	16,56	2 824	17 240	295 512	17,14	4 896	6 199	97 815	15,78	493	1 620	21 623	13,35	1970
7 418	22 695	368 721	16,25	2 418	15 600	271 427	17,40	4 455	5 308	73 587	13,86	545	1 787	23 708	13,26	1971
7 637	25 303	408 590	16,15	2 367	14 978	269 958	18,02	4 661	8 348	106 117	12,71	609	1 977	32 515	16,45	1972
6 360	18 201	329 882	18,12	1 801	10 869	234 155	21,54	4 130	5 788	73 280	12,66	429	1 544	22 447	14,54	1973
6 998	16 325	243 383	14,91	1 349	7 758	143 978	18,56	4 737	6 172	76 065	12,33	912	2 394	23 320	9,74	1974
6 999	18 384	268 523	16,39	1 449	8 955	168 789	18,85	4 878	5 867	77 311	13,64	672	1 762	22 423	12,73	1975
7 185	13 610	240 082	17,64	1 535	7 037	142 173	20,20	5 050	5 116	72 817	14,19	600	1 457	25 293	17,36	1976
7 247	15 552	274 951	17,68	1 617	8 751	185 602	21,21	5 075	4 840	58 185	12,02	555	1 961	31 164	15,89	1977
7 663	23 348	365 690	15,66	1 977	17 279	277 443	16,06	5 053	4 546	57 362	12,62	633	1 522	30 885	20,29	1978
7 513	19 277	453 667	23,53	2 277	13 566	356 224	26,26	4 600	4 085	62 482	15,30	636	1 626	34 960	21,50	1979
7 538	17 019	415 355	24,41	2 190	12 282	331 886	27,02	4 869	3 503	52 890	15,10	479	1 233	30 579	24,79	1980
6 685	13 043	366 058	28,06	1 812	9 791	298 779	30,52	4 347	2 282	38 820	17,01	526	971	28 459	29,32	1981
10 486	13 363	346 491	25,93	1 929	8 073	260 159	32,23	8 058	4 350	66 355	15,25	499	940	19 977	21,24	1982
9 061	14 851	434 909	29,29	2 241	9 531	371 964	39,03	6 430	4 516	49 555	10,97	390	804	13 390	16,66	1983
10 038	15 483	457 677	29,56	2 424	9 092	354 404	38,98	7 198	5 498	73 992	13,46	416	893	29 281	32,78	1984
7 678	22 028	684 575	31,08	3 120	14 403	577 585	40,10	4 068	6 389	78 486	12,29	490	1 237	28 504	23,05	1985
7 391	21 866	715 953	32,74	3 502	15 919	628 599	39,49	3 475	4 944	61 089	12,35	414	1 003	26 286	26,20	1986
7 218	24 762	847 678	34,23	3 789	18 098	743 997	41,11	2 939	5 302	64 601	12,18	490	1 363	39 081	28,68	1987
7 657	27 907	998 289	35,77	4 632	22 898	923 853	40,35	2 377	3 435	41 064	12,13	648	1 574	32 772	20,82	1988
7 910	30 146	1 186 560	39,36	5 209	26 136	1 104 290	42,25	2 198	2 844	41 632	14,64	503	1 186	40 638	34,85	1989
8 741	36 101	1 450 338	40,17	5 535	29 840	1 357 740	45,50	2 491	4 734	58 900	12,44	715	1 527	33 698	22,07	1990
8 210	35 342	1 488 980	42,13	5 222	28 518	1 382 928	48,49	2 301	4 494	54 946	12,23	687	2 330	51 106	21,93	1991
7 043	30 257	1 129 129	37,32	4 473	24 631	1 045 583	42,45	2 034	4 521	46 925	10,38	536	1 105	36 621	33,15	1992
6 763	27 028	1 061 547	39,28	4 217	23 297	985 310	42,29	2 076	2 803	48 807	17,42	470	928	27 429	29,57	1993
6 185	21 238	981 404	46,21	3 736	17 556	897 944	51,15	2 099	2 954	54 403	18,42	350	727	29 057	39,96	1994
6 320	23 277	1 092 025	46,91	3 719	18 407	1 005 117	54,60	2 302	4 213	67 482	16,02	299	656	19 426	29,59	1995
Neue Länder und Berlin - Ost																
2 140	24 174	531 823	22,00	1 665	21 538	509 102	23,64	378	1 312	13 552	10,33	97	1 324	9 168	6,93	1992
1 930	13 152	323 746	24,62	1 397	11 383	309 102	27,16	500	1 345	7 375	5,48	33	424	7 289	17,13	1993
2 358	17 137	421 650	24,61	1 772	15 207	405 579	26,67	515	1 595	9 008	5,85	71	334	7 063	21,13	1994
2 507	16 120	411 525	25,53	1 716	13 245	388 931	29,36	696	2 085	12 943	6,18	95	780	9 652	12,37	1995

Gesetz über die Preisstatistik

Vom 9. August 1958

(BGBl. I S. 605)

Der Bundestag hat das folgende Gesetz beschlossen:

§ 1

Im Geltungsbereich dieses Gesetzes wird eine Preisstatistik als Bundesstatistik durchgeführt.

§ 2

Die Statistik erstreckt sich auf

1. Preise für land- und forstwirtschaftliche und gewerbliche Güter auf der Stufe der Erzeugung oder Gewinnung, der Be- und Verarbeitung, des Großhandels, des Einzelhandels und des Außenhandels,
2. Preise und Entgelte für Werk- und Dienstleistungen, soweit nicht in Nummer 3 genannt,
3. Preise und Entgelte für Verkehrsleistungen sowie Entgelte für die Vercharterung von Schiffen,
4. Mieten und Pachten für Räume und Grundstücke,
5. Preise für Grundstücke.

§ 3

(1) Die Statistik nach § 2 Nr. 1 erfaßt die Preise für nach Art, Sorte, Qualität und Handelsbedingungen bezeichnete Güter.

(2) Auskunftspflichtig sind die landwirtschaftlichen, forstwirtschaftlichen und gewerblichen Unternehmen, Behörden und Einrichtungen. Die Erhebungen werden bei höchstens 25 000 Auskunftspflichtigen durchgeführt.

§ 4

(1) Die Statistik nach § 2 Nr. 2 erfaßt die Preise und Entgelte für nach Arten und Merkmalen bezeichnete Werk- und Dienstleistungen.

(2) Auskunftspflichtig sind die Unternehmen und selbständig tätigen Personen des Werk- und Dienstleistungsbereichs sowie Behörden und Einrichtungen. Die Erhebungen werden bei höchstens 10 000 Auskunftspflichtigen durchgeführt.

§ 5

(1) Die Statistik nach § 2 Nr. 3 erfaßt die Preise und Entgelte für nach Arten und Merkmalen bezeichnete Leistungen und Nebenleistungen im Verkehr sowie die Entgelte für die Vercharterung von nach Arten bezeichneten Schiffen.

(2) Auskunftspflichtig sind die Unternehmen und selbständig tätigen Personen, die Verkehrsleistungen erbringen oder vermitteln oder - in Fällen der Einfuhr von Gütern - in Anspruch nehmen, Schiffsmieten bezahlen oder erhalten sowie Behörden und Einrichtungen des Verkehrswesens.

§ 6

(1) Die Statistik nach § 2 Nr. 4 erfaßt

1. die Mieten und Pachten einschließlich Umlagen und Zuschläge für nach Arten und Merkmalen bezeichneten Wohnraum und Gewerberaum,
2. die Mieten und Pachten für nach Arten und Merkmalen bezeichnete Grundstücke.

(2) Auskunftspflichtig sind die Vertragsparteien. Die Erhebungen werden bei höchstens 25 000 Auskunftspflichtigen durchgeführt.

§ 7

(1) Die Statistik nach § 2 Nr. 5 erfaßt die Preise für nach Arten und Merkmalen bezeichnete Grundstücke.

(2) Auskunftspflichtig sind die Finanzämter.

Für die Statistik der „Kaufwerte für Bauland“ zutreffend; nachfolgende Gesetzesänderungen bleiben ohne Einfluß auf diese Passagen.

§ 8

(1) Die Erhebungen nach §§ 3 bis 7 finden monatlich statt.

(2) Bei lebenswichtigen Gütern oder Dienstleistungen können die Erhebungen in kürzeren Zeitabständen durchgeführt werden, soweit wirtschaftspolitische Gründe es zwingend erfordern.

(3) Bei Gütern oder Dienstleistungen, bei denen Preisveränderungen nur in längeren Zeitabständen aufzutreten pflegen, können die Erhebungen in größeren Zeitabständen durchgeführt werden.

(4) Die Bundesregierung bestimmt durch Rechtsverordnung, welche nicht der Zustimmung des Bundesrates bedarf, die Durchführung der Erhebungen nach den Absätzen 2 und 3.

§ 9

(1) Die Statistik wird hinsichtlich der Preise für Leistungen des Post- und Fernmeldewesens, für Verkehrsleistungen der Eisenbahnen und der Preise und Entgelte für Seeverkehrsleistungen sowie hinsichtlich der Entgelte für die Vercharterung von Schiffen vom Statistischen Bundesamt erhoben und aufbereitet, soweit nicht die Bundesregierung gemäß § 9 Abs. 2 des Gesetzes über die Statistik für Bundeszwecke (StatGes) vom 3. September 1953 (Bundesgesetzbl. I S. 1314) etwas anderes bestimmt.

(2) Absatz 1 gilt hinsichtlich der Preise für Verkehrsleistungen der Eisenbahn nicht im Land Berlin.

§ 10

Dieses Gesetz gilt nach Maßgabe des § 13 Abs. 1 des Dritten Überleitungsgesetzes vom 4. Januar 1952 (Bundesgesetzbl. I S. 1) auch im Land Berlin. Rechtsverordnungen, die auf Grund dieses Gesetzes erlassen werden, gelten im Land Berlin nach § 14 des Dritten Überleitungsgesetzes.

§ 11

Dieses Gesetz gilt im Saarland von dem Zeitpunkt an, zu dem das Gesetz über die Statistik für Bundeszwecke vom 3. September 1953 (Bundesgesetzbl. I S. 1314) im Saarland in Kraft tritt.

§ 12

Dieses Gesetz tritt am Tage nach seiner Verkündung in Kraft.

Die verfassungsmäßigen Rechte des Bundesrates sind gewahrt.

Das vorstehende Gesetz wird hiermit verkündet.

Bonn, den 9. August 1958

Der Bundespräsident

Theodor Heuss

Der Stellvertreter des Bundeskanzlers

Ludwig Erhard

Der Bundesminister für Wirtschaft

Ludwig Erhard

Fachserie 17: Preise

Reihe 1: Preise und Preisindizes für die Land- und Forstwirtschaft

Der etwa 8 Wochen nach dem Berichtsmonat erscheinende *Monatsbericht* enthält Angaben über Erzeugerpreise landwirtschaftlicher und forstwirtschaftlicher Produkte sowie über Einkaufspreise landwirtschaftlicher Betriebsmittel. Im *Jahresbericht* sind zu allen Veröffentlichungspositionen die Indexzahlen für einen mehrjährigen Zeitraum aufgeführt.

Zur Berechnung des Index der Erzeugerpreise landwirtschaftlicher Produkte werden ca. 1 150 Preisreihen für 161 Waren, beim Index der Erzeugerpreise forstwirtschaftlicher Produkte (aller Besitzarten) ca. 3 500 Preisreihen für 75 Waren und beim Index der Einkaufspreise landwirtschaftlicher Betriebsmittel ca. 4 500 Preisreihen für 195 Waren und Leistungen herangezogen.

Reihe 2: Preise und Preisindizes für gewerbliche Produkte (Erzeugerpreise)

In dem etwa 4 Wochen nach dem Berichtszeitraum vorliegenden *Monatsbericht* sind Angaben über Erzeugerpreise im Inlandsabsatz für rd. 950 Positionen nach dem „Systematischen Güterverzeichnis für Produktionsstatistiken“ – für ausgewählte Gütergruppen einschl. des Auslandsabsatzes – enthalten. Im *Jahresbericht* werden überwiegend Vergleichsdaten zurückliegender Jahre veröffentlicht. Zur Berechnung der Indizes werden ca. 13 500 Preisreihen für rd. 2 250 Waren verwendet.

Reihe 2.S.2: Index der Erzeugerpreise gewerblicher Produkte - Lange Reihen auf Basis 1991 -

Dieser Sonderband enthält neben ausführlichen methodischen Informationen auch Hinweise zum Berechnen langer Reihen und zum Rechnen mit Preisgleichklauseln Jahresindizes auf der Basis 1991 (=100), die vielfach bis 1949 und für 1938 zurückgerechnet wurden. Die Darstellung der Monatsindizes reicht von 1976 bis 1990.

Reihe 3: Preisindex für den Wareneingang des Produzierenden Gewerbes

Erfasst werden Einkaufspreise der vom Produzierenden Gewerbe bezogenen Rohstoffe und Zwischenprodukte inländischer und ausländischer Herkunft. Der ca. 7 Wochen nach dem Berichtszeitraum verfügbare *Monatsbericht* enthält nach der Herkunft, dem Bearbeitungsgrad sowie dem vorwiegenden Verwendungsbereich gegliederte Indizes. Im *Jahresbericht* werden bei gleicher fachlicher Gliederung wie im Monatsbericht umfangreichere Zeitreihen für mehrere Jahre gebracht.

Reihe 4: Maßzahlen für Bauleistungspreise und Preisindizes für Bauwerke

Für die Monate Februar, Mai, August und November werden neben einem *vierteljährlichen* Eilbericht mit den wichtigsten Eckdaten ausführliche *Vierteiljahresberichte* herausgegeben. Die Nachweisungen enthalten Preisindizes für den Neubau von Wohngebäuden, Nichtwohngebäuden und Sonstigen Bauwerken, für Einfamilien-Fertighäuser sowie für die Instandhaltung von Wohngebäuden. Den Indexberechnungen liegen rd. 35 000 Preisreihen für 220 Bauleistungen zugrunde.

Reihe 5: Kaufwerte für Bauland

Angaben zu Baulandveräußerungen wie Fälle, Flächen, Kaufsummen werden *vierteljährlich* nach Baugebieten, Baulandarten sowie Gemeindegrößenklassen für Bund und Länder veröffentlicht. Der *Jahresbericht* ist zusätzlich u.a. nach Veräußerern und Erwerbern aufgegliedert und enthält die Ergebnisse ausgewählter Städte.

Reihe 6: Index der Großhandelsverkaufspreise

Der etwa 4 Wochen nach dem Berichtszeitraum erscheinende *Monatsbericht* zeigt die Entwicklung der bei Großhandelsunternehmen und -märkten ermittelten Verkaufspreise im Inlandsabsatz in institutioneller Gliederung nach 89 Wirtschaftsklassen sowie in zwei warenausgangspunktlichen Gliederungen nach rund 540 Warengruppen und Warenarten. Im *Jahresbericht* werden langfristige Übersichten veröffentlicht. In die Berechnung des Index werden ca. 6 740 Preisreihen für rund 1 080 Waren einbezogen.

Reihe 7: Preisindizes für die Lebenshaltung

Preisindizes für die Lebenshaltung aller privaten Haushalte werden für Deutschland insgesamt, das frühere Bundesgebiet und die neuen Länder und Berlin-Ost veröffentlicht. Für das frühere Bundesgebiet und die neuen Länder werden zusätzlich jeweils Verbraucherpreisindizes für drei eng (aber in West und Ost unterschiedlich) abgegrenzte Haushaltstypen berechnet. Preisindizes für den Einzelhandel werden nur noch für Deutschland insgesamt bereitgestellt.

Während ein etwa 14 Tage nach dem Berichtszeitraum erscheinender *monatlicher Eilbericht* ausgewählte Eckdaten der Lebenshaltungsindizes und des Index der Einzelhandelspreise enthält, sind im *Monatsbericht* weitaus umfangreichere Nachweisungen veröffentlicht. Außer den verschiedenen Indizes, die in tiefer fachlicher Gliederung dargeboten werden, enthält der Monatsbericht aktuelle Maßzahlen für rd. 630 Güter der Lebenshaltung. Ausführliche Ergebnisse in tiefer fachlicher Gliederung ab Januar 1991 enthält der *Jahresbericht*. In einem Sonderbeitrag der Fachserie 17 werden als **Reihe 7.S.1** lange Reihen (z.T. zurück bis 1948) des Preisindex der Lebenshaltung veröffentlicht.

Reihe 8: Preisindizes für die Ein- und Ausfuhr

Im *Monatsbericht*, der etwa 6 Wochen nach dem Berichtszeitraum vorliegt, werden der Einfuhrpreisindex für etwa 650, der Ausfuhrpreisindex für etwa 570 Warengruppen und Waren sowie die Terms of Trade veröffentlicht. Der *Jahresbericht* bringt langfristige Übersichten. Für die Berechnung des Einfuhrpreisindex werden ca. 7 650 Preisrepräsentanten, für den Ausfuhrpreisindex 7 100 herangezogen.

Reihe 9: Preise und Preisindizes für Verkehr und Nachrichtenübermittlung

Der *Jahresbericht* enthält Angaben über Eisenbahnfahrpreise, Flugpreise und Frachtsätze des Luftverkehrs und der Spedition; ferner werden Indizes der Seefrachtraten und Preisindizes für Post-, Postbank- und Telekommunikationsdienstleistungen nachgewiesen.

Reihe 10: Internationaler Vergleich der Preise für die Lebenshaltung

Die Verbrauchergeldparitäten sowie Devisenkurse werden in einem etwa 4 Wochen nach dem Berichtszeitraum erscheinenden *Monatsbericht* und einem *Jahresbericht* veröffentlicht; letzterer enthält umfangreichere Nachweisungen sowie längerfristige Zeitreihen. Verbrauchergeldparitäten werden monatlich für ca. 40 Länder dargestellt.

Reihe 11: Preise und Preisindizes im Ausland

Der etwa 6 Wochen nach dem Berichtszeitraum erscheinende *Monatsbericht* enthält neben Angaben von Preisindizes für die Lebenshaltung (z.Z. für mehr als 80 Länder), für Erzeugnisse des Großhandels und der gewerblichen Produktion sowie für Baustoffe und Bauwerke auch absolute Preise für Welthandelswaren in Originalwährung. Im *Jahresbericht* werden außerdem umfassende Informationen über Verbraucherpreise (für rd. 80 Länder) nachgewiesen.

Klassifikationen

Klassifikation der Wirtschaftszweige mit Erläuterungen, Ausgabe 1993

Systematik der Wirtschaftszweige mit Erläuterungen, Ausgabe 1979

Systematisches Güterverzeichnis für Produktionsstatistiken, Ausgaben 1982 und 1989

Systematik der Einnahmen und Ausgaben der privaten Haushalte, Ausgabe 1983

Systematik der Bauwerke, Ausgabe 1978

Warenverzeichnis für die Binnenhandelsstatistik, Ausgabe 1978



Statistisches Bundesamt
Gustav-Stresemann-Ring 11
65189 Wiesbaden

Veröffentlichungen und Prospekte sind durch den Verlag METZLER-POESCHEL, Verlagsauslieferung Hermann Leins, Postfach 11 52, 72125 Kusterdingen, erhältlich.