

Statistisches Bundesamt

Preise

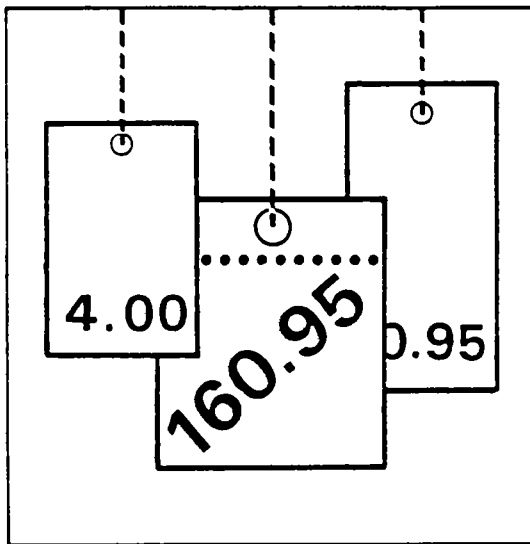

Fachserie 17

Reihe 5

Kaufwerte für Bauland

1. Vierteljahr 1996

Statistisches Bundesamt
Kaufwerte für Bauland

**METZLER
POESCHEL**



Weitere Informationen zu dieser Veröffentlichung können direkt beim Statistischen Bundesamt, Zweigstelle Berlin, erfragt werden: Gruppe IX B, Telefon: 0 30 / 2324 - 64 84 oder Fax: 0 30 / 23 24 64 00

STATIS-BUND

Im Statistischen Informationssystem des Bundes (STATIS-BUND) sind rund 1,5 Mill. ausgewählte statistische Zeitreihen gespeichert. Alle Zeitreihen können via Mailbox, auf Diskette oder Magnetband bezogen werden.

Ausgewählte statistische Zeitreihen über flächengewogene durchschnittliche Kaufwerte für Bauland sind über STATIS-BUND abrufbar; eigene Auswertungen können durchgeführt werden.

Fachliche Beratung: 06 11 / 75 - 24 26 und 27 16.

Mailbox: 06 11 / 75 29 20 · Technische Rückfragen: 06 11 / 75 32 84.

T-ONLINE / BILDSCHIRMTEXT

Ausgewählte Tabellen und Grafiken bietet das Statistische Bundesamt über T-ONLINE / BILDSCHIRMTEXT an. Die Informationsseiten sind in T-ONLINE mit * 48484# abrufbar, ebenso wie die Bestellung von Veröffentlichungen und die Übermittlung von Anfragen.

Herausgeber: Statistisches Bundesamt, Wiesbaden



Informationen: Statistisches Bundesamt
Allgemeiner Auskunftsdienst
65180 Wiesbaden
● Telefon: 06 11 / 75 24 05
● Telefax: 06 11 / 75 33 30
● T-Online (Btx): * 48484#
● Internet: <http://www.statistik-bund.de>

Zweigstelle Berlin
Postfach 276, 10124 Berlin
● Telefon: 030 / 23 24 68 66
● Telefax: 030 / 23 24 68 72

Verlag: Metzler-Poeschel, Stuttgart

Verlagsauslieferung: Hermann Leins GmbH & Co. KG
Postfach 11 52
72125 Kusterdingen
Telefon: 0 70 71 / 93 53 50
Telefax: 0 70 71 / 3 36 53

Erscheinungsfolge: vierteljährlich

Erschienen im September 1996

Preis: DM 9,30

Bestellnummer: 2170500-96321

© Statistisches Bundesamt, Wiesbaden 1996

Alle Rechte vorbehalten. Es ist insbesondere nicht gestattet, ohne ausdrückliche Genehmigung des Statistischen Bundesamtes diese Veröffentlichung oder Teile daraus für gewerbliche Zwecke zu übersetzen, zu vervielfältigen, auf Mikrofilm/-fiche zu verfilmen oder in elektronische Systeme einzuspeichern.

Recyclingpapier aus 100 % Altpapier.

Inhalt

		Seite
Textteil		
1	Allgemeine und methodische Erläuterungen	5
1.1	Rechtsgrundlage	5
1.2	Geschichtlicher Rückblick	5
1.3	Erhebungsweg	5
1.4	Umfang der Aufbereitung	5
1.5	Methodische Hinweise	5
1.6	Veröffentlichungen	6
2	Ergebnisse	7
3	Schaubild	9
Tabellenteil		
1	Kaufwerte für Bauland 1. Vj. 1996 nach Baulandarten, Ländern und Gemeindegrößenklassen	10
2	Kaufwerte für Bauland 1. Vj. 1996 nach Baulandarten, Ländern und Baugebieten	19
Anhang		
Kaufwerte für Bauland nach Baulandarten im Zeitvergleich		26
Rechtsgrundlage		32

Gebietsstand

Die Angaben für **Deutschland** beziehen sich auf die Bundesrepublik Deutschland nach dem Gebietsstand seit dem 3.10.1990.

Die Angaben für das **frühere Bundesgebiet** beziehen sich auf die Bundesrepublik Deutschland nach dem Gebietsstand bis zum 3.10.1990; sie schließen Berlin-West ein.

Die Angaben für die **neuen Länder und Berlin-Ost** beziehen sich auf die Länder Brandenburg, Mecklenburg-Vorpommern, Sachsen, Sachsen-Anhalt, Thüringen sowie auf Berlin-Ost.

Zeichenerklärung

0	=	weniger als 500 m ² bzw. 500 DM jedoch mehr als nichts	A	=	Zahl der Fälle
.	=	Zahlenwert unbekannt oder geheimzuhalten bzw. nicht vorhanden	B	=	Fläche in 1 000 m ²
		Hinweis: Die geheimzuhaltenden Zahlen sind in den Summenangaben enthalten	C	=	Kaufsumme in 1 000 DM
			D	=	Durchschnittlicher Kaufwert in DM/m ²
			E	=	Niedrigster Kaufwert in DM/m ²
			F	=	Höchster Kaufwert in DM/m ²

Abkürzungen

BGBI.	=	Bundesgesetzblatt	BauGB	=	Baugesetzbuch
RStBl.	=	Reichssteuerblatt	Vj.	=	Vierteljahr

Maßeinheiten

Mill.	=	Million	km ²	=	Quadratkilometer
m ²	=	Quadratmeter	ha	=	Hektar

Erläuterungen

1 Allgemeine und methodische Erläuterungen

1.1 Rechtsgrundlage

Das Gesetz über die Preisstatistik¹⁾ sieht in § 2 Nr. 5 und § 7 die Erhebung von Preisen für Grundstücke vor. Die Erfassung der bebauten Grundstücke wurde zunächst zurückgestellt und mit der Erhebung der Kauffälle von unbebautem Bauland innerhalb der Baugebiete der Gemeinden durch die Statistischen Ämter der Länder bei den auskunftspflichtigen Finanzämtern ab 3. Vierteljahr 1961 als Statistik der Baulandpreise begonnen. Diese wird seit 1974 um die Statistik der durchschnittlichen Kaufwerte für landwirtschaftlichen Grundbesitz ergänzt, deren Ergebnisse in der Fachserie 3, Reihe 2.4 (Kennziffer 2030240) veröffentlicht werden.

1.2 Geschichtlicher Rückblick

Voraussetzung für den Beginn dieser Statistik war die Aufhebung der Preisbindung für unbebaute Grundstücke - sie bestand seit dem 26. November 1936 - mit Wirkung vom 29. Oktober 1960 durch das Bundesbaugesetz vom 23. Juni 1960 (BGBl. I S. 341).

Als Vorläuferin dieser Statistik können die in den Vierteljahresheften zur Statistik des Deutschen Reichs vom Statistischen Reichsamt veröffentlichten Ergebnisse über den Grundbesitzwechsel in etwa 50 Groß- und Mittelstädten für 1927 bis 1938 angesehen werden. Siehe außerdem "Hamburg in Zahlen", Sonderheft 1, Jahrgang 1963, mit Baulandpreisen in Hamburg 1903 bis 1937 und 1955 bis 1962.

Seit 1992 werden durch die Einbeziehung der neuen Bundesländer und von Berlin-Ost in diese Statistik gesamtdeutsche Ergebnisse (nach dem Gebietsstand seit dem 03.10.1990) ermittelt.

1.3 Erhebungsweg

Die Finanzämter erhalten durch die Veräußerungsanzeigen der Gerichte, Behörden und Notare gem. § 18 des Grunderwerbsteuergesetzes (GrEStG 1983)²⁾, denen jeweils eine Abschrift der beurkundeten Kaufverträge usw. beizufügen ist, Kenntnis von den Grundstücksverkäufen.

Die Grunderwerbsteuerstelle des Finanzamtes leitet eine Durchschrift der Veräußerungsanzeigen der Bewertungsstelle des Finanzamtes zur steuerlichen Auswertung und Aufnahme in die Kaufpreissammlung zu. Diese Veräußerungsanzeigen bilden die formalen Unterlagen für die Statistik der Kaufwerte für Bauland.

Die Bewertungsstelle füllt für den Kauffall eines unbebauten Grundstücks einen Erhebungsvordruck mit bundeseinheitlichen Merkmalen aus, der dem jeweiligen Statistischen Landesamt übersandt wird. Die Ausfüllung der Erhebungsvordrucke erfolgt nach den Grundsätzen der Richtlinien für die Finanzämter zur Ermittlung der Bodenwerte "Bodenwert-Richtlinien" - herausgegeben vom Bundesminister der Finanzen, Bonn 1957 - und anhand der Bauleitpläne und Bebauungspläne, die den Finanzämtern von den Gemeinden zur Verfügung gestellt werden. In einigen Bundesländern, wie z.B. im Freistaat Thüringen, erhält das Statistische Landesamt die erforderlichen Informationen für die Kaufwertermittlung von den Geschäftsstellen der Gutachterausschüsse für Grundstückswerte; die ihre Tätigkeit nach dem Baugesetzbuch³⁾ durchführen.

1.4 Umfang der Aufbereitung

Die Aufbereitung erfolgt vierteljährlich und jährlich. Die Bearbeitung einzelner Kauffälle bei den Finanzämtern kann sich durch Rückfragen für die Einheitswertfeststellung verzögern; daher können die vierteljährlich veröffentlichten Zahlen von den insgesamt getätigten Verkäufen nach unten abweichen. Die Jahreszahlen können wegen der in ihnen enthaltenen Nachmeldungen größer als die Summe aus den Kauffällen der vier Quartale sein.

1.5 Methodische Hinweise

Die Methoden dieser Statistik wurden in "Wirtschaft und Statistik" Heft 8 und 11/1962 sowie in den Vierteljahresberichten der früheren Fachserie M, Reihe 5/II, 3.4./61 und 1.2./62, 3.4./62 und Jahr 62 dargestellt.

Bis 1964 enthalten die Veröffentlichungen die Anzahl der Fälle, Flächen in 1 000 m² sowie flächengewogene Durchschnittswerte nach verschiedenen Gliederungsmerkmalen.

Ab 1965 werden auch die Kaufsummen in 1 000 DM für die aufgeführten fünf Baulandarten veröffentlicht.

Die Statistik der Kaufwerte für Bauland hat die Verkäufe von unbebauten Grundstücken mit einer Größe von 100 m² und mehr zum Gegenstand, soweit sie in den Baugebieten der Gemeinden des Bundesgebietes liegen und somit Bauland-eigenschaft besitzen.

In dieser Statistik wird nach folgenden Baulandarten unterschieden:

- **Baureifes Land** sind Flächen, die nach öffentlich-rechtlichen Vorschriften baulich nutzbar sind.⁴⁾ Dazu gehören Grundstücke oder Grundstücksteile, die von der Gemeinde für die

1) vom 9. August 1958 (BGBl. I S. 605), zuletzt geändert durch Artikel 1 der Verordnung vom 26. März 1991 (BGBl. I S. 846).

2) vom 17. Dezember 1982 (BGBl. I S. 1777), zuletzt geändert durch Artikel 15 des Gesetzes vom 21. Dezember 1992 (BGBl. I S. 2150).

3) Baugesetzbuch (BauGB) in der Fassung der Bekanntmachung vom 8. Dezember 1986 (BGBl. I S. 2253), zuletzt geändert durch Gesetz zur Änderung des Baugesetzbuches vom 30. Juli 1996 (BGBl. I S. 1189).

4) Bekanntmachung der Neufassung der Richtlinien für die Ermittlung der Verkehrswerte von Grundstücken (Wertermittlungs-Richtlinien 1991) vom 11. Juni 1991 sowie Bekanntmachung der Ergänzenden Hinweise zu den Wertermittlungs-Richtlinien 1991 für das Gebiet der neuen Länder vom 17. März 1992, beide veröffentlicht im Bundesanzeiger Nr. 86a vom 8. Mai 1992.

Bebauung vorgesehen sind, bei denen die baurechtlichen Voraussetzungen für die Bebauung vorliegen und deren Erschließungsgrad die sofortige Bebauung gestattet. Es liegt im allgemeinen an endgültig oder vorläufig ausgebauten Straßen und ist in der Regel bereits in passende Bauparzellen eingeteilt. Es fallen hierunter in erster Linie Baulücken und der städtebautechnisch aufgeschlossene Grundbesitz, der mitunter nur eine geringe oder keine Bebauung zeigt. Auch ein Trenngrundstück ist baureifes Land, wenn es durch Hinzunahme eines Nachbargrundstücks bebaut werden kann.

- **Rohbauland** sind Flächen, die nach den §§ 30,33 und 34 des Baugesetzbuches für eine bauliche Nutzung bestimmt sind, deren Erschließung aber noch nicht gesichert ist oder die nach Lage, Form oder Größe für eine bauliche Nutzung unzureichend gestaltet sind.⁴⁾

Das Rohbauland ist im allgemeinen eine Vorstufe für die übrigen Arten der unbebauten Grundstücke, insbesondere für das baureife Land. Es nimmt bei fortschreitender Entwicklung je nach seinem späteren Verwendungszweck die Eigenschaft einer dieser Arten an. Als Rohbauland sind in der Regel größere, unaufgeschlossene Grundstücksflächen anzusehen, die die Eigenschaft als land- und forstwirtschaftliches Vermögen verloren haben, selbst wenn sie noch land- und forstwirtschaftlich genutzt werden. Dabei ist es gleichgültig, ob das Gelände parzelliert ist oder nicht.

- **Sonstiges Bauland** kann seinem Charakter nach baureifes Land wie auch Rohbauland sein, unterscheidet sich aber von beiden durch seine feststehende bisherige Nutzung. Zum sonstigen Bauland gehören Industrieland, Land für Verkehrszwecke und Freiflächen.

Als **Industrieland** gelten unbebaute Grundstücke, die als Lager- und Arbeitsplätze bereits einem Gewerbe dienen oder zur Erweiterung eines Betriebes vorrätig gehalten werden, sowie Flächen, die nach der Verkehrsauffassung und den örtlichen Gegebenheiten Gelände für Industriebetriebe sind oder dafür vorgesehen sind.

Land für Verkehrszwecke ist Gelände, das Straßen, Parkplätzen, Flugplätzen, Eisenbahnen und ähnlichen Zwecken dient oder dafür vorgesehen ist. Straßenland, das gewerblich genutzt wird (z.B. zur Aufstellung von Zeitungskiosken und Verkaufsständen usw.), soll wie baureifes Land behandelt werden. (Reichsfinanzhof-Urteil vom 19. Januar 1939 - RStBl. 1939 S. 596).

Als **Freiflächen** gelten unbebaute Grundstücke, die als Gartenanlagen, Spielplätze, Erholungsplätze aus Gründen der Volksgesundheit oder Volkserholung dem öffentlichen Gebrauch dienen oder als solche ausgewiesen sind. Welche Flächen im einzelnen als Freiflächen ausgewiesen sind, ist bei der Gemeinde zu erfragen. Werden Flächen, die bisher zu einem land- und forstwirtschaftlichen Betrieb gehörten, als Freiflächen ausgewiesen, aber weiter land- und forstwirtschaftlich

genutzt, so sind diese Flächen als land- und forstwirtschaftliches Vermögen anzusehen.

Die Ergebnisse der Statistik der Kaufwerte für Bauland sind hinsichtlich der Zahl der Abschlüsse, der veräußerten Flächen und der Kaufsummen summarische Zusammenfassungen und hinsichtlich der Quadratmeterpreise flächengewogene Durchschnitte. Kaufsummen und Durchschnittswerte schließen ggf. Beträge für die Grundstückserschließung, Aufwuchs u.dgl. ein, nicht aber die Grunderwerbnebenkosten (Vermessungskosten, Makler-, Notariats- und Gerichtsgebühren, Grunderwerbsteuer u.a.).

Die ausgewiesenen Durchschnittswerte sind für einen zeitlichen Vergleich nur bedingt verwendbar, weil die statistischen Massen, aus denen sie ermittelt werden, sich in jedem Vierteljahr bzw. Jahr aus anders gearteten Einzelfällen zusammensetzen können. Die Statistik der Kaufwerte für Bauland hat daher mehr den Charakter einer Grundeigentumswechselstatistik, mit der durchschnittliche Verkaufswerte ermittelt werden, als den einer echten Preisstatistik. Aus diesem Grund werden auch keine prozentualen Veränderungen veröffentlicht.

Da es sehr schwierig ist, die einzelnen Baugrundstücke nach Standort, Lage, Beschaffenheit und Nutzungsmöglichkeiten eindeutig abzugrenzen, empfiehlt es sich, - für die Beurteilung von Einzelfällen - die von den Gutachterausschüssen (§§ 192 ff BauGB) festgestellten "Richtwerte", bei denen die ursprünglichen Kaufwerte nach gewissen Gesichtspunkten zur besseren Vergleichbarkeit abgeändert wurden, zum Vergleich heranzuziehen. Der Sitz der Gutachterausschüsse ist durch Rechtsverordnung der Länder festgelegt und kann bei den kreisfreien Städten oder Landkreisen erfragt werden.

Bei der Zahl der Kauffälle muß in einigen Orten von Untererfassungen ausgegangen werden; deshalb sind Vergleiche der Zahl der Kauffälle nur bedingt möglich.

1.6 Veröffentlichungen

Die Ergebnisse der Statistik der Kaufwerte für Bauland erscheinen in den Vierteljahres- und Jahresheften der Fachserie 17, Preise, Reihe 5 "Kaufwerte für Bauland".

Diese Veröffentlichungen des Statistischen Bundesamtes können vom

Verlag Metzler - Poeschel

Verlagsauslieferung H. Leins GmbH & Co. KG

Postfach 11 52

72125 Kusterdingen

Telefon: 0 70 71/93 53 50

Telex: 7 262 891 mepo d

oder über den Buchhandel bezogen werden.

4) Bekanntmachung der Neufassung der Richtlinien für die Ermittlung der Verkehrswerte von Grundstücken (Wertermittlungs-Richtlinien 1991) vom 11. Juni 1991 sowie Bekanntmachung der Ergänzenden Hinweise zu den Wertermittlungs-Richtlinien 1991 für das Gebiet der neuen Länder vom 17. März 1992, beide veröffentlicht im Bundesanzeiger Nr. 86a vom 8. Mai 1992.

2 Ergebnisse für das 1. Vierteljahr 1996

Für das erste Vierteljahr 1996 wurden in Deutschland 21 182 Baulandkäufe gemeldet. Dabei wechselten 3 713 ha Bauland den Besitzer. Im Durchschnitt der erfaßten Baulandarten betrug der Kaufwert je Quadratmeter 68,46 DM.

Zwischen dem früheren Bundesgebiet und den neuen Ländern und Berlin-Ost bestanden hinsichtlich der erzielten Kaufwerte und der Kaufgewohnheiten z. T. erhebliche Unterschiede. Während in den neuen Ländern und Berlin-Ost je Kauffall 2 410 m² Bauland veräußert wurden, waren es im früheren Bundesgebiet 1 354 m².

Im früheren Bundesgebiet kostete der Quadratmeter Bauland im Durchschnitt 94,86 DM, in den neuen Ländern war er mit 44,03 DM weniger als halb so teuer. Diese Differenz ist u.a. dadurch beeinflußt, daß der Anteil des verkauften höherwertigen baureifen Landes an der Gesamtfläche im früheren Bundesgebiet mit 56 Prozent deutlich höher lag als in den neuen Ländern und Berlin-Ost mit 42 Prozent.

Der durchschnittliche Kaufwert für baureifes Land betrug im früheren Bundesgebiet 133,88 DM je m², in den neuen Ländern und Berlin-Ost 70,10 DM. Einfluß auf diese unterschiedlichen Werte hatte u.a., daß in den neuen Ländern und Berlin-Ost 42 % des baureifen Landes in ländlichen Gebieten (Gemeinden unter 2 000 Einwohner) verkauft wurde, während im früheren Bundesgebiet 62 % der verkauften Fläche in Gemeinden mit 5 000 bis unter 50 000 Einwohner lag.

Auch bei Rohbauland bestanden ähnliche Kaufwertdifferenzen. Während der Quadratmeter im früheren Bundesgebiet durchschnittlich 41,03 DM kostete, waren es in den neuen Ländern und Berlin-Ost 19,92 DM. Auch bei dieser Baulandart überwiegt in den neuen Ländern der Verkauf in kleinen Gemeinden.

Bei der Gliederung der Kaufwerte nach Arten von Baugebieten gibt es sowohl für das frühere Bundesgebiet als auch die neuen Länder und Berlin-Ost ähnliche Tendenzen bei Unterschieden im Preisniveau. Die höchsten durchschnittlichen Kaufwerte werden jeweils in Geschäftsgebieten und Wohngebieten erzielt, während sie in Industriegebieten und im Dorfgebiet deutlich darunter liegen.

Baulandveräußerungen im 1. Vj. 1996 nach ausgewählten Baulandarten, Gemeindegrößenklassen und Baugebieten

Gemeindegrößen- klassen von bis unter Einwohner ----- Baugebiet	Fälle	Baulandarten									
		Insgesamt			Baureifes Land			Rohbauland			Sonstiges Bauland
		Fläche	Umsatz	Kaufwert	Flächen- anteil 1)	Umsatz- anteil 1)	Kaufwert	Flächen- anteil 1)	Umsatz- anteil 1)	Kaufwert	Kaufwert
	Anzahl	ha	Mill DM	DM/m²	%	%	DM/m²	%	%	DM/m²	DM/m²

Deutschland

Insgesamt	21 182	3 713	2 542	68,46	48,8	75,1	105,44	31,9	13,0	27,93	42,14
-----------	--------	-------	-------	-------	------	------	--------	------	------	-------	-------

nach Gemeindegrößenklassen

unter 10 000	12 376	2 276	1 092	47,96	42,8	73,5	82,33	39,0	16,3	20,01	26,89
10 000 - 100 000	7 865	1 242	1 057	85,12	60,6	78,6	110,29	19,3	10,7	47,10	45,58
100 000 und mehr	941	195	393	201,78	42,2	70,0	335,04	30,7	10,4	68,68	145,19

nach Baugebieten

Wohngebiet	12 976	1 551	1 554	100,17	68,0	86,4	127,25	30,5	13,2	43,32	24,98
Geschäftsgebiet 2)	895	155	193	124,68	74,1	92,9	156,28	21,5	5,2	30,24	52,72
Dorfgebiet	5 859	1 155	430	37,23	45,7	76,0	61,90	45,9	21,8	17,68	9,93
Industriegebiet	1 452	852	365	42,84	13,2	16,3	52,88	17,5	6,1	14,99	47,98

Früheres Bundesgebiet

Insgesamt	13 184	1 785	1 693	94,86	56,2	79,3	133,88	25,2	10,9	41,03	49,93
-----------	--------	-------	-------	-------	------	------	--------	------	------	-------	-------

nach Gemeindegrößenklassen

unter 10 000	6 577	903	589	65,23	50,7	79,7	102,61	33,2	14,0	27,53	25,39
10 000 - 100 000	6 125	818	846	103,39	61,8	80,5	134,79	17,6	9,9	58,31	47,73
100 000 und mehr	482	64	258	405,68	62,6	74,3	481,74	9,4	7,0	298,92	273,16

nach Baugebieten

Wohngebiet	9 419	994	1 153	116,00	73,5	87,4	138,00	24,9	12,1	56,45	32,33
Geschäftsgebiet 2)	280	33	118	354,24	86,5	98,1	401,93	7,8	0,4	18,31	99,06
Dorfgebiet	2 668	378	224	59,37	50,0	82,1	97,43	37,9	15,0	23,55	14,00
Industriegebiet	817	380	198	52,15	14,5	17,8	64,06	14,8	5,3	18,63	56,71

Neue Länder und Berlin - Ost

Insgesamt	7 998	1 928	849	44,03	41,9	66,7	70,10	38,2	17,3	19,92	35,41
-----------	-------	-------	-----	-------	------	------	-------	------	------	-------	-------

nach Gemeindegrößenklassen

unter 10 000	5 799	1 373	503	36,61	37,7	66,3	64,41	42,8	18,9	16,17	27,72
10 000 - 100 000	1 740	423	211	49,79	58,4	70,6	60,18	22,4	13,5	30,11	41,06
100 000 und mehr	459	132	135	102,86	32,3	61,9	196,88	40,9	17,1	43,00	80,84

nach Baugebieten

Wohngebiet	3 557	558	401	71,95	58,4	83,6	103,12	40,4	16,2	28,87	8,11
Geschäftsgebiet 2)	615	122	75	61,86	70,7	84,8	74,19	25,2	12,9	31,51	37,54
Dorfgebiet	3 191	777	206	26,47	43,6	69,2	42,08	49,8	29,2	15,51	6,34
Industriegebiet	635	472	167	35,34	12,2	14,5	42,19	19,7	7,1	12,78	40,65

1) Gemessen an der Zahl in der betreffenden
Insgesamtpalte

2) Zusammenfassung aus "Geschäfts- und Wohngebiet gemischt"
und Geschäftsgebiet

Kaufwerte für Bauland nach Baulandarten

Vierteljahresergebnisse in DM je m²

Baulandarten insgesamt

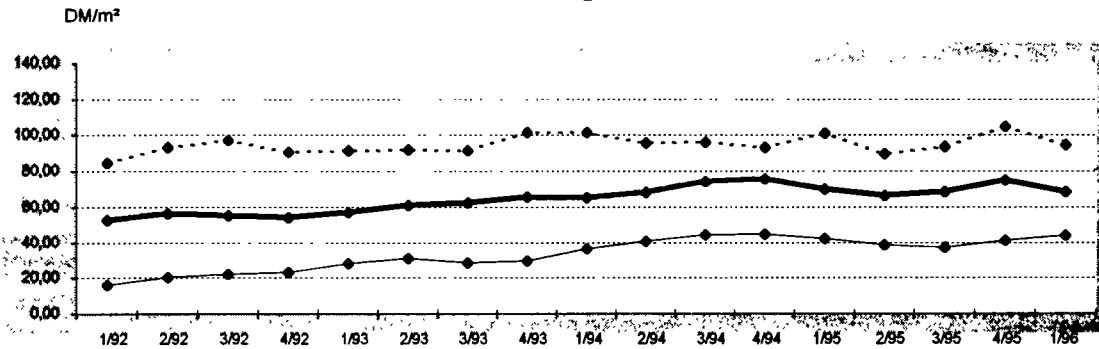

Baureifes Land

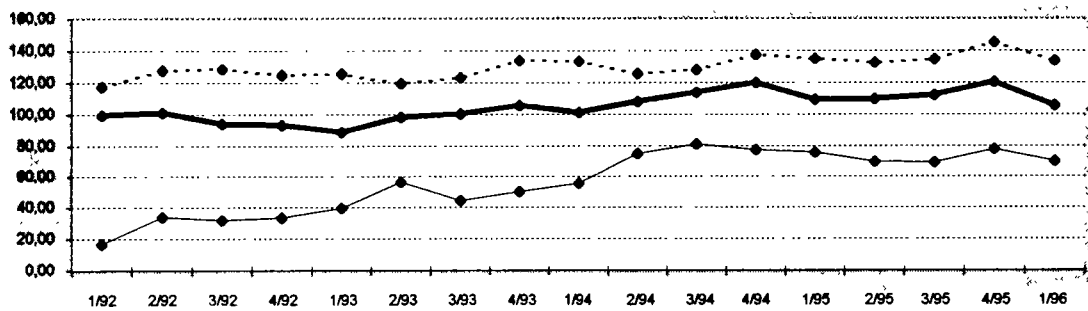

Rohbauland

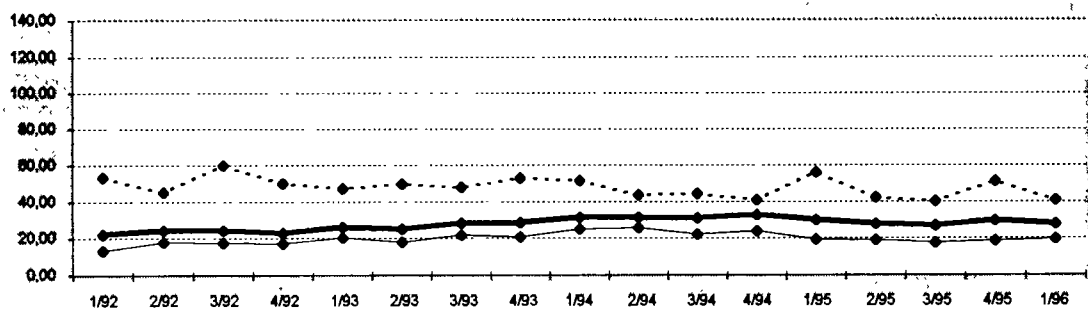

Sonstiges Bauland

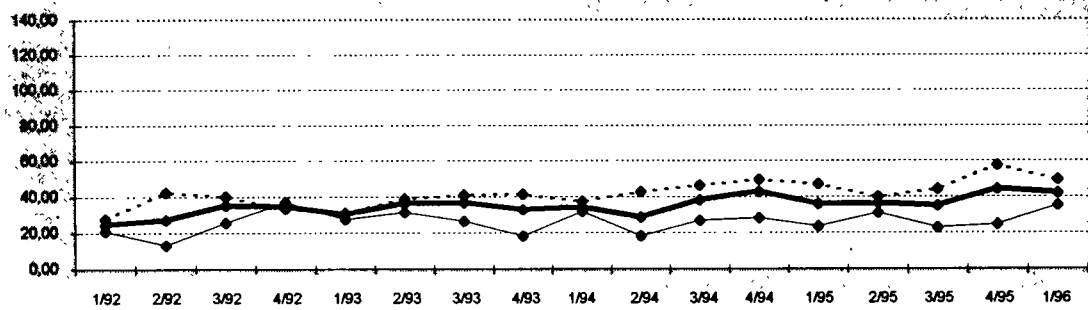

—●— Deutschland - - - ● - - - Früheres Bundesgebiet —●— Neue Länder und Berlin-Ost

1 KAUFWERTE FUER BAULAND 1.VJ.1996 NACH BAULANDARTEN, LAENDERN UND GEMEINDEGROESSENKLASSEN

BAU- LAND- ARTEN INS- GESAMT	BAU- REIFES LAND	ROH- BAU- LAND	SONST. BAULAND ZUSAMMEN	INDU- STRIE- LAND	LAND FUER VER- KEHRS- ZWECKE	FREI- FLAE- CHEN	BAU- LAND- ARTEN INS- GESAMT	BAU- REIFES LAND	ROH- BAU- LAND	SONST. BAULAND ZUSAMMEN	INDU- STRIE- LAND	LAND FUER VER- KEHRS- ZWECKE	FREI- FLAE- CHEN
DEUTSCHLAND													
GEMEINDEN UNTER 2 000 EINWOHNERN							GEMEINDEN MIT 50 000 BIS UNTER 100 000 EINWOHNERN						
A 5824	4231	1240	353	187	148	18 A 1058	902	67	89	64	.	.	.
B 12346	4735	5433	2178	1700	397	81 B 1578	859	267	453	429	24	.	.
C 432852	285523	89773	57556	55738	1348	469 C 174813	137292	13791	23731	22942	766	.	.
D 35,06	60,30	16,52	26,42	32,78	3,40	5,78 D 110,75	159,92	51,73	52,35	53,49	31,84	.	.
E 0,10	0,10	0,30	0,27	1,96	0,27	0,80 E 2,00	5,32	6,16	2,00	8,61	2,00	.	.
F 881,26	881,26	563,66	275,61	275,61	100,00	50,00 F 2548,23	2548,23	250,00	290,00	290,00	180,00	.	.
GEMEINDEN MIT 2 000 BIS UNTER 5 000 EINWOHNERN							GEMEINDEN MIT 100 000 BIS UNTER 200 000 EINWOHNERN						
A 3543	2644	626	273	159	90	24 A 400	316	39	45	32	9	4	.
B 6190	2587	2435	1168	898	203	67 B 814	303	316	195	171	8	17	.
C 332779	248192	53636	30951	28494	1314	1144 C 124099	73616	25882	24600	23820	517	.	.
D 53,76	95,95	22,03	26,50	31,74	6,47	17,07 D 152,40	243,10	81,85	125,99	139,48	68,91	.	.
E 0,20	1,04	0,20	0,64	3,00	0,64	1,32 E 0,80	10,00	9,22	0,80	0,80	5,00	.	.
F 1469,19	1469,19	500,00	270,00	270,00	102,16	66,69 F 2060,74	2060,74	900,00	619,36	619,36	336,20	.	.
GEMEINDEN MIT 5 000 BIS UNTER 10 000 EINWOHNERN							GEMEINDEN MIT 200 000 BIS UNTER 500 000 EINWOHNERN						
A 3009	2486	318	205	141	56	8 A 415	312	38	65	54	11	.	.
B 4225	2430	1002	793	653	94	46 B 965	405	276	284	262	21	.	.
C 326051	269197	34049	22805	22000	556	250 C 114819	79682	13604	21533	20737	796	.	.
D 77,18	110,78	33,98	28,76	33,67	5,92	5,48 D 119,02	196,59	49,31	75,95	79,06	37,52	.	.
E 0,42	2,00	0,42	0,52	3,00	1,00	0,52 E 5,50	7,95	5,50	6,00	6,00	20,00	.	.
F 1120,59	1120,59	620,00	275,00	275,00	100,00	45,00 F
GEMEINDEN MIT 10 000 BIS UNTER 20 000 EINWOHNERN							GEMEINDEN MIT 500 000 EINWOHNERN UND MEHR						
A 3458	2977	259	222	146	65	11 A 126	99	5	22	7	.	.	.
B 5483	3694	962	827	715	57	55 B 170	114	6	50	29	20	1	.
C 403043	328057	35867	39119	36750	951	1417 C 154360	122108	1582	30670	28039	2618	.	.
D 73,51	88,80	37,30	47,31	51,42	16,56	25,88 D 906,82	1069,14	268,19	612,04	959,44	132,77	.	.
E 1,00	1,54	1,00	1,00	3,00	1,00	3,50 E 11,53	44,38	100,00	11,53	75,00	75,00	.	.
F 1368,76	1368,76	855,26	871,83	871,83	200,00	36,00 F
GEMEINDEN MIT 20 000 BIS UNTER 50 000 EINWOHNERN							INSGESAMT						
A 3349	2911	206	232	190	36	6 A 21182	16878	2798	1506	980	453	73	.
B 5355	2976	1162	1217	1100	36	82 B 37126	18103	11858	7165	5957	859	349	.
C 478964	365030	62966	50969	49105	1422	441 C 2541781	1908698	331149	301934	287624	10288	4022	.
D 89,45	122,66	54,20	41,88	44,66	40,01	5,39 D 68,46	105,44	27,93	42,14	48,28	11,98	11,53	.
E 1,00	3,08	2,10	1,00	1,46	1,00	2,73 E 0,10	0,10	0,20	0,27	0,80	0,27	0,52	.
F 1702,79	1702,79	620,00	620,00	620,00	280,00	135,00 F 6272,87	6272,87	900,00	1200,00	1200,00	800,00	135,00	.
BADEN-WUERTEMBERG													
GEMEINDEN UNTER 2 000 EINWOHNERN							GEMEINDEN MIT 50 000 BIS UNTER 100 000 EINWOHNERN						
A 118	80	33	5	2	.	3 A 29
B 125	58	61	6	2	.	4 B 33	17	0	16	15	.	.	.
C 7824	6143	1530	150	.	.	5 C 8901	6312
D 62,55	106,74	25,03	23,47	.	.	6 D 272,73	392,35
E 10,69	25,00	15,91	10,69	.	.	7 E 65,00	160,00
F 590,00	590,00	80,00	50,00	.	.	8 F 1640,99	1640,99
GEMEINDEN MIT 2 000 BIS UNTER 5 000 EINWOHNERN							GEMEINDEN MIT 100 000 BIS UNTER 200 000 EINWOHNERN						
A 383	315	39	29	13	3	13 A 17	17
B 398	258	63	77	54	1	23 B 11	11
C 42852	37576	2549	2727	1832	.	867 C 5253	5253
D 107,60	145,77	40,31	35,29	34,14	.	38,46 D 458,24	458,24
E 5,41	12,00	14,00	5,41	18,00	.	5,41 E 250,00	250,00
F 1469,19	1469,19	135,00	90,00	90,00	.	66,69 F 934,58	934,58
GEMEINDEN MIT 5 000 BIS UNTER 10 000 EINWOHNERN							GEMEINDEN MIT 200 000 BIS UNTER 500 000 EINWOHNERN						
A 395	321	54	20	17	.	3 A
B 345	221	81	44	41	.	2 B
C 57905	50974	4455	2476	2402	.	5 C
D 167,66	230,45	55,31	56,74	58,18	.	6 D
E 10,00	22,62	10,00	17,50	17,50	.	7 E
F 1120,59	1120,59	297,52	240,00	240,00	.	8 F
GEMEINDEN MIT 10 000 BIS UNTER 20 000 EINWOHNERN							GEMEINDEN MIT 500 000 EINWOHNERN UND MEHR						
A 293	247	32	14	12	.	9 A 43
B 274	179	74	22	20	.	10 B 67	25	4	39	24	15	.	.
C 55490	47843	4948	2699	2662	.	11 C 59547	28914	.	29781	27641	2140	.	.
D 202,41	268,02	66,94	124,27	132,69	.	12 D 884,47	1169,24	.	761,76	1155,37	141,06	.	.
E 10,49	33,00	10,49	17,45	30,00	.	13 E
F 1334,75	1334,75	445,26	343,66	343,66	.	14 F
GEMEINDEN MIT 20 000 BIS UNTER 50 000 EINWOHNERN							INSGESAMT						
A 252	201	40	11	.	.	15 A 1532	1231	203	98	61	15	22	.
B 231	145	61	25	25	.	16 B 1486	914	344	229	182	16	31	.
C 37501	32036	3265	2200	2181	.	17 C 275769	215549	17648	42572	39326	2187	1059	.
D 162,31	220,78	53,62	87,83	87,82	.	18 D 185,55	235,91	51,36	185,99	216,64	133,00	34,25	.
E 14,00	40,00	14,00	20,29	20,29	.	19 E 5,41	12,00	10,00	5,41	17,50	10,00	5,41	.
F 1398,76	1398,76	165,00	153,52	153,52	.	20 F 2828,57	2828,57	850,00	1200,00	1200,00	800,00	66,69	.

1 KAUFWERTE FUER BAULAND 1.VJ.1996 NACH BAULANDARTEN, LAENDERN UND GEMEINDEGROESSENKLASSEN

BAU- LAND- ARTEN INS- GESAMT	BAU- REIFES LAND	ROH- BAU- LAND	SONST. BAULAND ZUSAMMEN	INDU- STRIE- LAND	LAND FUER VER- KEHRS- ZWECKE	FREI- FLAE- CHEN	BAU- LAND- ARTEN INS- GESAMT	BAU- REIFES LAND	ROH- BAU- LAND	SONST. BAULAND ZUSAMMEN	INDU- STRIE- LAND	LAND FUER VER- KEHRS- ZWECKE	FREI- FLAE- CHEN
--	------------------------	----------------------	-------------------------------	-------------------------	--	------------------------	--	------------------------	----------------------	-------------------------------	-------------------------	--	------------------------

BAYERN

GEMEINDEN UNTER 2 000 EINWOHNERN						GEMEINDEN MIT 50 000 BIS UNTER 100 000 EINWOHNERN					
A	369	279	85	5	5	A	27	22	4	1	1
B	352	233	109	10	10	B	40	23	11	6	6
C	35763	29100	6246	417	417	C	16622	14595	.	.	.
D	101,64	124,79	57,48	41,67	41,67	D	414,71	624,67	.	.	.
E	11,00	11,00	11,00	20,00	20,00	E	40,00	40,00	.	.	.
F	881,26	881,26	563,66	240,00	240,00	F	2548,23	2548,23	.	.	.

GEMEINDEN MIT 2 000 BIS UNTER 5 000 EINWOHNERN						GEMEINDEN MIT 100 000 BIS UNTER 200 000 EINWOHNERN					
A	564	425	131	8	8	A	27	27	.	.	.
B	632	352	241	40	40	B	19	19	.	.	.
C	71869	57831	12346	1692	1692	C	10470	10470	.	.	.
D	113,71	164,43	51,31	42,59	42,59	D	546,63	546,63	.	.	.
E	3,00	10,00	3,00	21,00	21,00	E	329,26	329,26	.	.	.
F	942,29	942,29	500,00	160,00	160,00	F

GEMEINDEN MIT 5 000 BIS UNTER 10 000 EINWOHNERN						GEMEINDEN MIT 200 000 BIS UNTER 500 000 EINWOHNERN					
A	344	279	53	12	9	A	6	4	.	2	2
B	359	236	71	52	36	B	19	3	.	15	15
C	61469	47875	10925	2669	2551	C	5626
D	171,15	202,79	153,30	51,52	70,13	D	302,14
E	5,40	16,34	10,00	5,40	32,00	E
F	1116,28	1116,28	620,00	204,89	204,89	F

GEMEINDEN MIT 10 000 BIS UNTER 20 000 EINWOHNERN						GEMEINDEN MIT 500 000 EINWOHNERN UND MEHR					
A	232	190	34	8	6	A
B	225	156	56	12	11	B
C	48976	41597	5624	1755	1681	C
D	218,12	265,80	100,24	146,98	149,40	D
E	12,00	25,00	12,00	52,59	52,59	E
F	1270,00	1270,00	855,26	280,00	280,00	F

GEMEINDEN MIT 20 000 BIS UNTER 50 000 EINWOHNERN						INSGESAMT					
A	68	47	19	.	.	A	1637	1273	326	38	33
B	76	40	34	.	.	B	1722	1063	521	137	121
C	19215	12540	6419	.	.	C	270009	216404	42607	10998	10806
D	251,72	312,00	188,29	.	.	D	156,82	203,51	81,74	80,19	89,28
E	30,00	42,50	44,00	.	.	E	3,00	10,00	3,00	5,40	20,00
F	1000,00	1000,00	620,00	.	.	F	2548,23	2548,23	855,26	460,60	460,60

BRANDENBURG

GEMEINDEN UNTER 2 000 EINWOHNERN						GEMEINDEN MIT 50 000 BIS UNTER 100 000 EINWOHNERN					
A	771	679	66	26	.	A	65	61	.	.	.
B	1606	806	335	465	462	B	75	60	1	14	14
C	72969	46116	10734	16120	16105	C	7758	7051	.	.	.
D	45,43	57,21	32,02	34,66	34,86	D	104,04	116,77	.	.	.
E	0,10	0,10	0,48	1,96	1,96	E	8,46	8,46	.	.	.
F	370,00	370,00	170,00	197,50	197,50	F	250,00	250,00	.	.	.

GEMEINDEN MIT 2 000 BIS UNTER 5 000 EINWOHNERN						GEMEINDEN MIT 100 000 BIS UNTER 200 000 EINWOHNERN					
A	253	220	17	16	16	A	33	29	.	.	.
B	416	275	48	93	93	B	35	24	.	11	11
C	54556	45164	1565	7827	7827	C	11403	6504	.	.	.
D	131,07	164,19	32,66	83,96	83,96	D	321,74	271,13	.	.	.
E	5,00	5,00	7,50	23,00	23,00	E	22,73	22,73	.	.	.
F	726,46	726,46	124,35	270,00	270,00	F	1262,14	1262,14	.	.	.

GEMEINDEN MIT 5 000 BIS UNTER 10 000 EINWOHNERN						GEMEINDEN MIT 200 000 BIS UNTER 500 000 EINWOHNERN					
A	203	172	9	22	22	A
B	564	374	50	140	140	B
C	51618	45470	1288	4859	4859	C
D	91,44	121,45	25,83	34,65	34,65	D
E	6,00	9,03	6,00	13,30	13,30	E
F	388,60	388,60	207,13	128,30	128,30	F

GEMEINDEN MIT 10 000 BIS UNTER 20 000 EINWOHNERN						GEMEINDEN MIT 500 000 EINWOHNERN UND MEHR					
A	198	175	8	15	15	A
B	273	171	30	72	72	B
C	38822	27268	612	10941	10941	C
D	142,30	159,64	20,59	151,36	151,36	D
E	4,00	4,00	6,60	7,90	7,90	E
F	871,83	680,00	198,27	871,83	871,83	F

GEMEINDEN MIT 20 000 BIS UNTER 50 000 EINWOHNERN						INSGESAMT					
A	214	183	8	23	23	A	1737	1519	109	109	.
B	512	225	79	208	208	B	3482	1935	542	1004	1001
C	34138	20559	5503	8076	8076	C	271264	198131	19756	53376	53361
D	66,71	91,57	69,84	38,75	38,75	D	77,91	102,38	36,44	53,16	53,30
E	1,46	12,00	3,00	1,46	1,46	E	0,10	0,10	0,48	1,46	1,46
F	472,22	472,22	149,81	239,52	239,52	F	1262,14	1262,14	207,13	871,83	871,83

1 KAUFWERTE FÜR BAULAND 1.VJ.1996 NACH BAULANDARTEN, LAENDERN UND GEMEINDEGROESSENKLASSEN

BAU- LAND- ARTEN INS- GESAMT	BAU- REIFES LAND	ROH- BAU- LAND	SONST. BAULAND ZUSAMMEN	INDU- STRIE- LAND	LAND FÜR VER- KEHRS- ZWECKE	FREI- FLÄE- CHEN	BAU- LAND- ARTEN INS- GESAMT	BAU- REIFES LAND	ROH- BAU- LAND	SONST. BAULAND ZUSAMMEN	INDU- STRIE- LAND	LAND FÜR VER- KEHRS- ZWECKE	FREI- FLÄE- CHEN
HESSEN													
GEMEINDEN UNTER 2 000 EINWOHNERN							GEMEINDEN MIT 50 000 BIS UNTER 100 000 EINWOHNERN						
A	3	.	3	.	.	.	A	24	24
B	3	.	3	.	.	.	B	29	29
C	C	4626	4626
D	D	157,11	157,11
E	E	60,00	60,00
F	F	1188,74	1188,74
GEMEINDEN MIT 2 000 BIS UNTER 5 000 EINWOHNERN							GEMEINDEN MIT 100 000 BIS UNTER 200 000 EINWOHNERN						
A	127	103	22	2	2	.	A	1	1
B	158	93	57	8	8	.	B	1	1
C	9886	6798	1489	.	.	.	C
D	62,51	73,12	26,25	.	.	.	D
E	3,00	12,00	3,00	.	.	.	E
F	727,27	727,27	400,00	.	.	.	F
GEMEINDEN MIT 5 000 BIS UNTER 10 000 EINWOHNERN							GEMEINDEN MIT 200 000 BIS UNTER 500 000 EINWOHNERN						
A	235	205	24	6	4	2	A
B	226	154	39	33	26	7	B
C	16220	12966	1453	1801	.	.	C
D	71,82	83,95	37,56	55,06	.	.	D
E	1,00	3,63	16,67	1,00	.	.	E
F	646,96	646,96	148,70	200,00	.	.	F
GEMEINDEN MIT 10 000 BIS UNTER 20 000 EINWOHNERN							GEMEINDEN MIT 500 000 EINWOHNERN UND MEHR						
A	201	172	21	8	8	.	A	4	4
B	206	137	30	39	39	.	B	2	2
C	25147	20657	3069	1422	1422	.	C
D	121,99	151,32	100,84	36,26	36,26	.	D
E	13,50	20,00	13,50	16,01	16,01	.	E
F	1368,76	1368,76	850,00	200,00	200,00	.	F
GEMEINDEN MIT 20 000 BIS UNTER 50 000 EINWOHNERN							INSGESAMT						
A	43	36	4	3	2	1	A	638	545	74	19	16	3
B	140	22	112	6	6	0	B	766	439	241	87	80	7
C	24376	7974	C	83698	56388	19925	7385	7369	.
D	173,69	362,88	D	109,28	128,57	82,76	85,31	92,56	.
E	25,00	25,00	E	1,00	3,63	3,00	1,00	16,01	.
F	1100,00	1100,00	F	1764,71	1764,71	850,00	620,00	620,00	.
MECKLENBURG-VORPOMMERN													
GEMEINDEN UNTER 2 000 EINWOHNERN							GEMEINDEN MIT 50 000 BIS UNTER 100 000 EINWOHNERN						
A	901	500	388	13	.	.	A	28
B	3039	673	2304	61	.	41	B	36	17	18	.	.	.
C	73825	40370	33174	281	.	51	C	1957	1504
D	24,30	60,00	14,40	4,58	.	1,23	D	55,09	86,37
E	0,27	0,50	0,30	0,27	.	0,27	E	10,00	10,00
F	397,33	397,33	206,99	37,00	.	37,00	F	400,00	400,00
GEMEINDEN MIT 2 000 BIS UNTER 5 000 EINWOHNERN							GEMEINDEN MIT 100 000 BIS UNTER 200 000 EINWOHNERN						
A	150	91	53	6	.	.	A	18
B	392	171	215	6	.	6	B	127	7	120	.	.	.
C	13508	8281	5212	14	.	8	C	4032	1131	2896	.	.	.
D	34,47	48,37	24,28	2,41	.	1,47	D	31,68	163,43	24,12	.	.	.
E	0,20	1,04	0,20	0,64	.	0,64	E
F	367,49	367,49	200,21	17,00	.	5,00	F
GEMEINDEN MIT 5 000 BIS UNTER 10 000 EINWOHNERN							GEMEINDEN MIT 200 000 BIS UNTER 500 000 EINWOHNERN						
A	85	45	36	4	1	3	A	9	9
B	159	40	104	16	4	12	B	27	27
C	6212	3911	2212	.	.	.	C	1584	1584
D	39,02	97,78	21,36	.	.	.	D	59,53	59,53
E	2,32	3,76	2,32	.	.	.	E
F	821,02	821,02	50,00	.	.	.	F
GEMEINDEN MIT 10 000 BIS UNTER 20 000 EINWOHNERN							GEMEINDEN MIT 500 000 EINWOHNERN UND MEHR						
A	182	138	42	2	.	2	A
B	1019	779	231	9	.	9	B
C	20064	15691	4353	.	.	.	C
D	19,69	20,16	18,81	.	.	.	D
E	1,00	2,32	1,00	.	.	.	E
F	314,69	314,69	110,00	.	.	.	F
GEMEINDEN MIT 20 000 BIS UNTER 50 000 EINWOHNERN							INSGESAMT						
A	43	37	6	.	.	.	A	1416	855	535	26	2	.
B	66	47	19	.	.	.	B	4864	1761	3011	92	24	68
C	2596	2352	244	.	.	.	C	123778	74824	48545	409	.	116
D	39,25	49,73	12,96	.	.	.	D	25,45	42,49	16,12	4,43	.	1,70
E	2,10	9,00	2,10	.	.	.	E	0,20	0,50	0,20	0,27	.	0,27
F	200,00	200,00	30,00	.	.	.	F	821,02	821,02	206,99	60,00	.	60,00

1 KAUFWERTE FÜR BAULAND 1.VJ.1996 NACH BAULANDARTEN, LAENDERN UND GEMEINDEGROSSENKLASSEN

BAU- LAND- ARTEN INS- GESAMT	BAU- REIFES LAND	ROH- BAU- LAND	SONST. BAULAND ZUSAMMEN	INDU- STRIE- LAND	LAND FÜR VER- KEHRS- ZWECKE	FREI- FLÄ- CHEN	BAU- LAND- ARTEN INS- GESAMT	BAU- REIFES LAND	ROH- BAU- LAND	SONST. BAULAND ZUSAMMEN	INDU- STRIE- LAND	LAND FÜR VER- KEHRS- ZWECKE	FREI- FLÄ- CHEN
NIEDERSACHSEN													
GEMEINDEN UNTER 2 000 EINWOHNERN						GEMEINDEN MIT 50 000 BIS UNTER 100 000 EINWOHNERN							
A 601	545	26	30	21	7	2 A 329	310	2	17	14	3	.	.
B 820	531	136	153	137	3	12 B 420	224	10	185	184	1	.	.
C 30408	25657	3077	1674	1369	159	C 37246	29060	.	6421	6295	.	.	.
D 37,10	48,35	22,56	10,97	9,99	47,14	D 88,78	129,50	.	34,74	34,30	.	.	.
E 3,00	3,00	8,41	5,65	5,65	11,68	E 9,09	11,94	.	9,09	9,09	.	.	.
F 380,47	380,47	50,00	82,85	50,00	82,85	F 342,28	342,28	.	290,00	290,00	.	.	.
GEMEINDEN MIT 2 000 BIS UNTER 5 000 EINWOHNERN						GEMEINDEN MIT 100 000 BIS UNTER 200 000 EINWOHNERN							
A 607	532	25	50	30	17	3 A 131
B 1136	531	380	225	194	24	8 B 204	131	.	67	63	.	.	.
C 42428	29973	8719	3737	3255	398	C 32786	22657	.	9494	8971	.	.	.
D 37,34	56,41	22,95	16,61	16,80	16,86	D 160,49	172,30	.	141,55	143,12	.	.	.
E 2,82	2,82	7,00	3,50	3,50	10,00	E 10,00	10,00	.	18,00	18,00	.	.	.
F 284,20	284,20	56,00	102,16	62,00	102,16	F 1219,51	1219,51	.	362,27	362,27	.	.	.
GEMEINDEN MIT 5 000 BIS UNTER 10 000 EINWOHNERN						GEMEINDEN MIT 200 000 BIS UNTER 500 000 EINWOHNERN							
A 886	812	22	52	42	.	A 11	11
B 1092	778	130	185	174	3	B 16	16
C 58430	49747	4579	4103	3857	97	C 2503	2503
D 53,49	63,98	35,18	22,21	22,11	30,48	D 155,43	155,43
E 2,00	2,00	7,50	5,60	5,60	7,76	E
F 336,43	336,43	120,00	180,00	180,00	100,00	F
GEMEINDEN MIT 10 000 BIS UNTER 20 000 EINWOHNERN						GEMEINDEN MIT 500 000 EINWOHNERN UND MEHR							
A 1255	1165	17	73	45	22	6 A 17
B 1664	1219	138	307	249	14	43 B 23	19
C 103415	86448	6293	10674	8942	428	1304 C 13969	13491
D 62,16	70,90	45,68	34,81	35,85	29,95	30,37 D 596,56	714,92
E 2,00	2,00	8,49	4,00	5,00	4,00	5,00 E
F 800,00	800,00	108,15	138,30	138,30	80,00	36,00 F
GEMEINDEN MIT 20 000 BIS UNTER 50 000 EINWOHNERN						INSGESAMT							
A 1024	935	26	63	47	12	4 A 4861	4443	119	299	206	76	17	.
B 1546	929	230	386	363	3	21 B 6921	4379	1030	1512	1364	54	94	.
C 129612	104839	10233	14539	14264	140	C 450798	364376	35301	51121	46953	2266	1901	.
D 83,85	112,79	44,51	37,62	39,29	51,14	D 65,13	83,21	34,27	33,81	34,43	41,70	20,33	.
E 2,73	5,00	5,00	2,73	7,50	6,00	E 2,00	2,00	5,00	2,73	3,50	4,00	2,73	.
F 1237,37	1237,37	140,26	172,35	172,35	150,00	F 2500,00	2500,00	204,00	362,27	362,27	336,20	135,00	.
NORDRHEIN-WESTFALEN													
GEMEINDEN UNTER 2 000 EINWOHNERN						GEMEINDEN MIT 50 000 BIS UNTER 100 000 EINWOHNERN							
A	A 306	275	3	28	25	3	.	.
B	B 362	227	5	130	122	8	.	.
C	C 57084	48602	.	7695	7262	.	.	.
D	D 157,78	213,93	.	59,16	59,49	.	.	.
E	E 12,00	42,16	.	12,00	12,00	.	.	.
F	F 2250,00	2250,00	.	145,33	145,33	.	.	.
GEMEINDEN MIT 2 000 BIS UNTER 5 000 EINWOHNERN						GEMEINDEN MIT 100 000 BIS UNTER 200 000 EINWOHNERN							
A 10	4	5	.	.	.	A 84	64	6	14
B 9	3	4	.	.	.	B 141	70	28	43	33	0	10	.
C 296	.	109	.	.	.	C 27551	18477	4247	4827	4687	.	.	.
D 32,05	.	30,00	.	.	.	D 195,03	262,69	153,19	111,73	140,55	.	.	.
E 18,50	.	30,00	.	.	.	E 14,00	100,00	63,61	14,00	17,20	.	.	.
F 74,80	.	30,00	.	.	.	F 2060,74	2060,74	288,00	447,71	447,71	.	.	.
GEMEINDEN MIT 5 000 BIS UNTER 10 000 EINWOHNERN						GEMEINDEN MIT 200 000 BIS UNTER 500 000 EINWOHNERN							
A 223	201	9	13	.	.	A 59	58
B 229	168	14	47	47	.	B 41	40
C 16257	14536	579	1142	1138	.	C 15264	15144
D 70,85	86,35	40,58	24,37	24,37	.	D 372,68	379,91
E 8,00	8,00	11,70	9,50	9,50	.	E 96,95	96,95
F 325,00	325,00	80,00	40,00	40,00	.	F 1476,68	1476,68
GEMEINDEN MIT 10 000 BIS UNTER 20 000 EINWOHNERN						GEMEINDEN MIT 500 000 EINWOHNERN UND MEHR							
A 545	497	18	30	27	3	A 23	19
B 665	475	72	119	116	3	B 24	15	2	6
C 54772	48278	2587	3907	3876	.	C 8222	7081
D 82,32	101,70	35,99	32,89	33,40	.	D 337,92	457,94
E 4,50	12,84	15,00	4,50	13,42	.	E 11,53	150,00
F 465,00	465,00	70,55	145,00	145,00	.	F 667,99	667,99
GEMEINDEN MIT 20 000 BIS UNTER 50 000 EINWOHNERN						INSGESAMT							
A 963	877	29	57	52	5	A 2213	1995	71	147	132	13	2	.
B 1082	748	133	201	198	3	B 2555	1747	257	550	525	14	11	.
C 126515	111852	5140	9523	9345	178	C 305961	264108	14178	27675	26874	651	.	.
D 116,91	149,46	38,65	47,42	47,14	69,62	D 119,77	151,16	55,08	50,32	51,14	47,82	.	.
E 3,90	10,00	3,90	8,00	8,00	45,00	E 3,90	8,00	3,90	4,50	8,00	4,50	.	.
F 644,42	644,42	120,00	250,00	250,00	150,00	F 2250,00	2250,00	304,50	447,71	447,71	150,00	.	.

1 KAUFWERTE FUER BAULAND 1.VJ.1996 NACH BAULANDARTEN, LAENDERN UND GEMEINDEGROESSENKLASSEN

BAU- LAND- ARTEN INS- GESAMT	BAU- REIFES LAND	ROH- BAU- LAND	SONST. BAULAND ZUSAMMEN	INDU- STRIE- LAND	LAND FUER VER- KEHRS- ZWECKE	FREI- FLAE- CHEN	BAU- LAND- ARTEN INS- GESAMT	BAU- REIFES LAND	ROH- BAU- LAND	SONST. BAULAND ZUSAMMEN	INDU- STRIE- LAND	LAND FUER VER- KEHRS- ZWECKE	FREI- FLAE- CHEN
RHEINLAND-PFALZ													
GEMEINDEN UNTER 2 000 EINWOHNERN							GEMEINDEN MIT 50 000 BIS UNTER 100 000 EINWOHNERN						
A	530	339	113	78	9	66	3 A	73	19	38	16	3	13
B	948	277	465	205	17	181	8 B	202	8	174	20	8	12
C	26657	21463	3830	1365	683	668	C	10097	1725	7983	389		71
D	28,13	77,48	8,23	6,65	40,47	3,69	D	49,94	216,08	45,79	19,60		5,83
E	0,80	6,00	2,74	0,80	5,00	0,80	E	2,00	100,00	10,36	2,00		2,00
F	450,00	450,00	69,97	179,40	179,40	100,00	F	400,00	400,00	87,93	45,00		12,00
GEMEINDEN MIT 2 000 BIS UNTER 5 000 EINWOHNERN							GEMEINDEN MIT 100 000 BIS UNTER 200 000 EINWOHNERN						
A	230	158	17	55	24	29	2 A	25	10	15			
B	277	101	52	124	74	49	2 B	28	7	21			
C	24610	17121	3498	3991	3644	342	C	15940	4468	11471			
D	88,84	169,81	67,49	32,09	49,10	7,05	D	578,87	637,33	558,90			
E	1,00	11,71	4,00	1,00	6,00	1,00	E	18,06	182,61	18,06			
F	750,00	750,00	240,00	220,00	220,00	100,00	F	1100,00	1100,00	900,00			
GEMEINDEN MIT 5 000 BIS UNTER 10 000 EINWOHNERN							GEMEINDEN MIT 200 000 BIS UNTER 500 000 EINWOHNERN						
A	148	94	12	42	12	30	A						
B	171	75	25	70	17	53	B						
C	15126	12852	762	1512	1226	286	C						
D	88,69	170,35	30,51	21,57	72,37	5,38	D						
E	1,00	36,70	10,00	1,00	17,65	1,00	E						
F	798,53	798,53	55,00	275,00	275,00	40,00	F						
GEMEINDEN MIT 10 000 BIS UNTER 20 000 EINWOHNERN							GEMEINDEN MIT 500 000 EINWOHNERN UND MEHR						
A	71	40	13	18	6	10	2 A						
B	80	25	28	27	13	10	3 B						
C	7650	5114	1343	1192	986	170	C						
D	96,16	204,78	48,09	44,74	75,40	16,81	D						
E	3,00	17,24	8,00	3,00	18,63	3,00	E						
F	619,20	619,20	238,10	160,04	160,04	81,00	F						
GEMEINDEN MIT 20 000 BIS UNTER 50 000 EINWOHNERN							INSGESAMT						
A	66	46	6	14	10	4	A	1143	706	214	223	64	152
B	112	37	5	70	54	16	B	1817	530	770	516	183	321
C	13631	7727	104	5800	4947		C	113712	70470	28992	14249	11804	2390
D	121,38	207,61	20,65	82,79	91,90		D	62,59	132,85	37,65	27,60	64,66	7,44
E	10,00	20,00	11,03	10,00	28,09		E	0,80	6,00	2,74	0,80	5,00	0,80
F	560,00	560,00	105,82	357,14	357,14		F	1100,00	1100,00	900,00	357,14	357,14	280,00
SAARLAND													
GEMEINDEN UNTER 2 000 EINWOHNERN							GEMEINDEN MIT 50 000 BIS UNTER 100 000 EINWOHNERN						
A							A						
B							B						
C							C						
D							D						
E							E						
F							F						
GEMEINDEN MIT 2 000 BIS UNTER 5 000 EINWOHNERN							GEMEINDEN MIT 100 000 BIS UNTER 200 000 EINWOHNERN						
A							A	10					
B							B	5	5				
C							C	820	815				
D							D	165,24	170,42				
E							E						
F							F						
GEMEINDEN MIT 5 000 BIS UNTER 10 000 EINWOHNERN							GEMEINDEN MIT 200 000 BIS UNTER 500 000 EINWOHNERN						
A	17	17					A						
B	13	13					B						
C	905	905					C						
D	67,57	67,57					D						
E	22,34	22,34					E						
F	176,39	176,39					F						
GEMEINDEN MIT 10 000 BIS UNTER 20 000 EINWOHNERN							GEMEINDEN MIT 500 000 EINWOHNERN UND MEHR						
A	90	87					A						
B	68	64	4				B						
C	5120	4510					C						
D	74,80	70,27					D						
E	15,00	15,00					E						
F	297,71	230,09					F						
GEMEINDEN MIT 20 000 BIS UNTER 50 000 EINWOHNERN							INSGESAMT						
A	39						A	157	152				
B	41	37					B	129	120				
C	4487	4266					C	11446	10609				
D	108,58	115,35					D	88,72	88,25				
E	28,33	28,33					E	15,00	15,00				
F	350,00	350,00					F	350,00	350,00				

1 KAUFWERTE FUER BAULAND 1.VJ.1996 NACH BAULANDARTEN, LAENDERN UND GEMEINDEGROESSENKLASSEN

BAU- LAND- ARTEN INS- GESAMT	BAU- REIFES LAND	ROH- BAU- LAND	SONST. BAULAND ZUSAMMEN	INDU- STRIE- LAND	LAND FUER VER- KEHRS- ZWECKE	FREI- FLAE- CHEN	BAU- LAND- ARTEN INS- GESAMT	BAU- REIFES LAND	ROH- BAU- LAND	SONST. BAULAND ZUSAMMEN	INDU- STRIE- LAND	LAND FUER VER- KEHRS- ZWECKE	FREI- FLAE- CHEN
SACHSEN													
GEMEINDEN UNTER 2 000 EINWOHNERN						GEMEINDEN MIT 50 000 BIS UNTER 100 000 EINWOHNERN							
A 158	86	66	6	.	2	4 A 26	17	6	3	3	.	.	.
B 300	98	174	28	.	1	27 B 52	31	8	13	13	.	.	.
C 6851	5156	1571	124	.	.	C 2415	1569	136
D 22,86	52,47	9,04	4,48	.	.	D 46,05	50,66	16,06
E 0,75	3,00	0,75	2,00	.	.	E 6,16	7,14	6,16
F 181,04	181,04	110,00	7,50	.	.	F 210,36	210,36	37,50
GEMEINDEN MIT 2 000 BIS UNTER 5 000 EINWOHNERN						GEMEINDEN MIT 100 000 BIS UNTER 200 000 EINWOHNERN							
A 254	127	115	12	.	.	A
B 978	188	703	87	.	58	B
C 13356	8451	3916	989	.	256	C
D 13,66	45,01	5,57	11,32	.	4,40	D
E 0,20	2,00	0,20	1,74	.	1,74	E
F 1189,42	1189,42	168,48	83,00	.	29,35	F
GEMEINDEN MIT 5 000 BIS UNTER 10 000 EINWOHNERN						GEMEINDEN MIT 200 000 BIS UNTER 500 000 EINWOHNERN							
A 96	70	22	4	2	.	2 A 7	7
B 178	113	35	29	20	.	9 B 6	6
C 8952	8101	608	.	.	.	C 2616	2616
D 50,36	71,80	17,14	.	.	.	D 437,04	437,04
E 0,42	2,00	0,42	.	.	.	E 7,95	7,95
F 180,00	180,00	50,00	.	.	.	F 1230,77	1230,77
GEMEINDEN MIT 10 000 BIS UNTER 20 000 EINWOHNERN						GEMEINDEN MIT 500 000 EINWOHNERN UND MEHR							
A 39	17	18	4	.	.	A
B 226	193	25	8	.	.	B
C 4749	3884	823	.	.	.	C
D 21,02	20,08	33,01	.	.	.	D
E 1,00	8,00	8,50	.	.	.	E
F 165,00	165,00	113,73	.	.	.	F
GEMEINDEN MIT 20 000 BIS UNTER 50 000 EINWOHNERN						INSGESAMT							
A 53	40	10	3	3	.	A 633	364	237	32	9	15	8	.
B 107	60	35	12	12	.	B 1846	689	980	177	53	60	65	.
C 8312	6076	1606	.	.	.	C 47250	35853	8659	2737	2199	259	279	.
D 77,89	101,83	46,33	.	.	.	D 25,59	52,04	8,84	15,43	41,49	4,35	4,31	.
E 8,33	8,33	20,00	.	.	.	E 0,20	2,00	0,20	0,52	10,26	1,00	0,52	.
F 234,00	234,00	95,00	.	.	.	F 1230,77	1230,77	168,48	110,00	110,00	29,35	8,00	.
SACHSEN-ANHALT													
GEMEINDEN UNTER 2 000 EINWOHNERN						GEMEINDEN MIT 50 000 BIS UNTER 100 000 EINWOHNERN							
A 1069	897	98	74	66	6	2 A 65	56	.	9	5	4	.	.
B 2398	1273	375	750	730	5	15 B 166	140	.	25	24	2	.	.
C 86280	50975	8788	26517	26384	59	C 9540	8940	.	599	571	.	.	.
D 35,98	40,05	23,42	35,34	36,14	11,33	D 57,51	63,65	.	23,59	24,28	.	.	.
E 2,56	3,10	3,05	2,56	2,56	3,75	E 5,32	5,32	.	12,50	12,50	.	.	.
F 320,00	320,00	49,39	120,00	120,00	38,00	F 350,00	350,00	.	30,00	30,00	.	.	.
GEMEINDEN MIT 2 000 BIS UNTER 5 000 EINWOHNERN						GEMEINDEN MIT 100 000 BIS UNTER 200 000 EINWOHNERN							
A 396	325	41	30	.	.	A
B 673	310	144	219	207	.	B
C 22553	14584	4853	3116	3000	.	C
D 33,50	47,10	33,68	14,20	14,53	.	D
E 3,00	3,00	6,45	5,00	5,00	.	E
F 220,00	220,00	109,89	70,00	70,00	.	F
GEMEINDEN MIT 5 000 BIS UNTER 10 000 EINWOHNERN						GEMEINDEN MIT 200 000 BIS UNTER 500 000 EINWOHNERN							
A 159	142	7	10	.	.	A 101	83	2	16	8	8	.	.
B 169	117	14	38	38	.	B 182	111	7	64	44	20	.	.
C 9508	8121	248	1139	1138	.	C 28389	22749	.	5081	4310	771	.	.
D 56,12	69,55	17,12	29,82	29,88	.	D 156,15	205,23	.	79,30	98,07	38,31	.	.
E 6,00	6,25	6,50	6,00	6,00	.	E 6,00	24,70	.	6,00	6,00	20,00	.	.
F 220,00	220,00	38,00	55,00	55,00	.	F 651,56	651,56	.	557,08	557,08	150,00	.	.
GEMEINDEN MIT 10 000 BIS UNTER 20 000 EINWOHNERN						GEMEINDEN MIT 500 000 EINWOHNERN UND MEHR							
A 123	99	4	20	18	2	A
B 233	112	6	115	115	1	B
C 10291	6823	.	2998	2939	.	C
D 44,08	60,74	.	26,02	25,64	.	D
E 3,00	5,41	.	3,00	3,00	.	E
F 434,31	434,31	.	150,00	150,00	.	F
GEMEINDEN MIT 20 000 BIS UNTER 50 000 EINWOHNERN						INSGESAMT							
A 352	304	13	35	28	.	A 2265	1906	165	194	163	28	3	.
B 909	431	252	226	163	2	B 4731	2493	799	1438	1320	43	75	.
C 37941	25956	8379	3607	3218	89	C 204501	138148	23296	43056	41561	1122	.	.
D 41,76	60,28	33,21	15,97	19,69	37,02	D 43,23	55,41	29,16	29,93	31,48	26,01	.	.
E 5,00	5,00	18,00	5,00	5,50	10,00	E 2,56	3,00	3,05	2,56	2,56	3,75	.	.
F 1702,79	1702,79	70,00	77,00	77,00	66,67	F 1702,79	1702,79	140,00	557,08	557,08	150,00	.	.

1 KAUFWERTE FUER BAULAND 1.VJ.1996 NACH BAULANDARTEN, LAENDERN UND GEMEINDEGROESSENKLASSEN

BAU- LAND- ARTEN INS- GESAMT	BAU- REIFES LAND	ROH- BAU- LAND	SONST. BAULAND ZUSAMMEN	INDU- STRIE- LAND	LAND FUER VER- KEHRS- ZWECKE	FREI- FLAE- CHEN	BAU- LAND- ARTEN INS- GESAMT	BAU- REIFES LAND	ROH- BAU- LAND	SONST. BAULAND ZUSAMMEN	INDU- STRIE- LAND	LAND FUER VER- KEHRS- ZWECKE	FREI- FLAE- CHEN
--	------------------------	----------------------	-------------------------------	-------------------------	--	------------------------	--	------------------------	----------------------	-------------------------------	-------------------------	--	------------------------

SCHLESWIG-HOLSTEIN

GEMEINDEN UNTER 2 000 EINWOHNERN							GEMEINDEN MIT 50 000 BIS UNTER 100 000 EINWOHNERN							
A	481	309	157	15	8	5	2 A	36	30
B	1024	284	656	83	36	33	15 B	70	37	.	17	17	.	.
C	37953	25508	9255	3190	3073	66	C	8173	6631	.	1112	1112	.	.
D	37,08	89,66	14,11	38,36	85,69	2,04	D	116,23	178,48	.	64,59	64,59	.	.
E	1,13	6,10	1,13	1,38	8,50	1,38	E	26,95	58,50	.	46,02	46,02	.	.
F	367,99	367,99	245,00	275,61	275,61	70,00	F	485,00	485,00	.	80,00	80,00	.	.
GEMEINDEN MIT 2 000 BIS UNTER 5 000 EINWOHNERN							GEMEINDEN MIT 100 000 BIS UNTER 200 000 EINWOHNERN							
A	191	142	44	5	3	1	1 A
B	232	137	80	15	12	0	2 B
C	15262	12898	1920	444	.	.	C
D	65,73	93,96	24,05	29,47	.	.	D
E	2,50	10,00	2,50	8,15	.	.	E
F	395,00	395,00	180,01	41,50	.	.	F
GEMEINDEN MIT 5 000 BIS UNTER 10 000 EINWOHNERN							GEMEINDEN MIT 200 000 BIS UNTER 500 000 EINWOHNERN							
A	115	76	30	9	6	2	1 A	5	5
B	480	71	331	78	77	0	1 B	2	2
C	16758	9393	5113	2252	2248	.	C	593	593
D	34,94	133,12	15,46	28,76	29,15	.	D	262,68	262,68
E	1,50	30,00	5,29	1,50	9,00	.	E	160,00	160,00
F	921,05	921,05	92,86	175,39	175,39	.	F	333,33	333,33
GEMEINDEN MIT 10 000 BIS UNTER 20 000 EINWOHNERN							GEMEINDEN MIT 500 000 EINWOHNERN UND MEHR							
A	87	71	12	4	4	.	A
B	332	120	160	52	52	.	B
C	20464	15627	2286	.	.	.	C
D	61,64	130,19	14,26	.	.	.	D
E	6,59	30,00	6,59	.	.	.	E
F	435,00	435,00	245,90	.	.	.	F
GEMEINDEN MIT 20 000 BIS UNTER 50 000 EINWOHNERN							INSGESAMT							
A	71	47	14	10	6	4	A	986	680	258	48	32	12	4
B	283	155	83	45	37	8	B	2423	807	1326	290	231	41	18
C	26815	18512	6041	2262	2240	.	C	126018	89163	25046	11809	11616	92	.
D	94,77	119,53	72,52	50,54	61,38	.	D	52,01	110,53	18,89	40,71	50,36	2,22	.
E	2,12	33,33	30,00	2,12	25,00	.	E	1,13	6,10	1,13	1,38	8,50	1,38	.
F	500,00	500,00	200,00	190,00	190,00	.	F	921,05	921,05	245,90	275,61	275,61	70,00	.

THUERINGEN

GEMEINDEN UNTER 2 000 EINWOHNERN							GEMEINDEN MIT 50 000 BIS UNTER 100 000 EINWOHNERN							
A	823	517	205	101	50	49	2 A	49	37	8	4	3	1	.
B	1733	502	814	417	286	130	1 B	93	42	23	28	27	1	.
C	54240	35034	11496	7718	7385	329	C	10282	6565	1083
D	31,30	69,74	14,12	18,52	25,81	2,54	D	110,34	154,89	46,68
E	0,50	0,94	1,00	0,50	3,00	0,50	E	8,61	32,00	10,00
F	673,51	673,51	135,00	150,00	150,00	25,00	F	527,64	527,64	70,00
GEMEINDEN MIT 2 000 BIS UNTER 5 000 EINWOHNERN							GEMEINDEN MIT 100 000 BIS UNTER 200 000 EINWOHNERN							
A	378	202	117	59	32	24	3 A	54
B	888	168	450	270	206	53	11 B	242	27	142	73	63	6	4
C	21604	9376	7461	4766	4581	164	C	14894	2891	6632	5370	5262	.	.
D	24,34	55,79	16,58	17,68	22,26	3,09	D	61,57	108,43	46,65	73,48	83,15	.	.
E	0,70	2,59	0,80	0,70	3,00	0,70	E	0,80	10,00	20,00	0,80	0,80	.	.
F	815,21	815,21	59,03	88,47	88,47	45,00	F
GEMEINDEN MIT 5 000 BIS UNTER 10 000 EINWOHNERN							GEMEINDEN MIT 200 000 BIS UNTER 500 000 EINWOHNERN							
A	103	52	40	11	5	.	A	215
B	238	69	108	61	32	3	B	672	200	269	203	202	1	.
C	6691	4345	1826	519	493	7	C	57748	31602	13045	13101	13076	.	.
D	28,09	62,89	16,93	8,49	15,17	2,62	D	85,99	158,29	48,49	64,57	64,79	.	.
E	0,75	11,52	2,00	0,75	3,00	1,30	E
F	135,00	135,00	90,00	26,00	26,00	4,26	F
GEMEINDEN MIT 10 000 BIS UNTER 20 000 EINWOHNERN							GEMEINDEN MIT 500 000 EINWOHNERN UND MEHR							
A	142	79	38	25	5	20	A
B	218	65	107	46	27	19	B
C	8082	4315	2854	913	751	163	C
D	37,15	66,88	26,64	19,90	27,79	8,61	D
E	1,10	1,54	8,00	1,10	20,00	1,10	E
F	238,10	238,10	123,46	55,55	55,55	54,00	F
GEMEINDEN MIT 20 000 BIS UNTER 50 000 EINWOHNERN							INSGESAMT							
A	161	120	30	11	7	3	1 A	1925	1170	484	271	154	109	8
B	249	100	114	35	31	3	1 B	4332	1172	2028	1132	874	215	43
C	13826	10341	1970	1515	1395	.	C	187373	104469	46368	36536	35469	976	91
D	55,48	103,74	17,21	43,22	45,23	.	D	43,25	89,11	22,86	32,28	40,57	4,54	2,14
E	1,00	3,08	3,15	1,00	20,00	.	E	0,50	0,94	0,80	0,50	0,80	0,50	0,75
F	366,97	366,97	140,00	110,00	110,00	.	F	815,21	815,21	200,00	300,00	300,00	160,00	10,00

1 KAUFWERTE FÜR BAULAND 1.VJ.1996 NACH BAULANDARTEN, LÄNDERN UND GEMEINDEGRÖßENKLASSEN

BAU- LAND- ARTEN INS- GESAMT	BAU- REIFES LAND	ROH- BAU- LAND	SONST. BAULAND ZUSAMMEN	INDU- STRIE- LAND	LAND FÜR VER- KEHRS- ZWECKE	FREI- FLÄ- CHEN	BAU- LAND- ARTEN INS- GESAMT	BAU- REIFES LAND	ROH- BAU- LAND	SONST. BAULAND ZUSAMMEN	INDU- STRIE- LAND	LAND FÜR VER- KEHRS- ZWECKE	FREI- FLÄ- CHEN
STADTSTAATEN													
BERLIN-WEST							KREISFREIE STADT BREMERHAVEN						
A	9	9	A
B	19	19	B
C	53071	53071	C
D	2760,95	2760,95	D
E	E
F	F
BERLIN-OST							LAND BREMEN						
A	22	22	A	8	8
B	24	24	B	10	10
C	14599	14599	C	2534	2534
D	616,96	616,96	D	252,89	252,89
E	E
F	F
KREISFREIE STADT BREMEN							HAMBURG						
A	8	8	A
B	10	10	B
C	2534	2534	C
D	252,89	252,89	D
E	E
F	F

1 KAUFWERTE FUER BAULAND 1.VJ.1996 NACH BAULANDARTEN, LAENDERN UND GEMEINDEGROSSENKLASSEN

BAU- LAND- ARTEN INS- GESAMT	BAU- REIFES LAND	ROH- BAU- LAND	SONST. BAULAND ZUSAMMEN	INDU- STRIE- LAND	LAND FUER VER- KEHRS- ZWECKE	FREI- FLAE- CHEN	BAU- LAND- ARTEN INS- GESAMT	BAU- REIFES LAND	ROH- BAU- LAND	SONST. BAULAND ZUSAMMEN	INDU- STRIE- LAND	LAND FUER VER- KEHRS- ZWECKE	FREI- FLAE- CHEN
FRUEHERES BUNDESGBEIT													
GEMEINDEN UNTER 2 000 EINWOHNERN							GEMEINDEN MIT 50 000 BIS UNTER 100 000 EINWOHNERN						
A 2102	1552	417	133	45	78	10 A	825	706	49	70	50	.	.
B 3270	1383	1430	457	202	217	38 B	1157	567	216	374	352	21	.
C 138679	107872	24011	6796	5634	893	270 C	142862	111664	12064	19135	18481	630	.
D 42,40	78,00	16,79	14,86	27,86	4,12	7,02 D	123,49	196,97	55,82	51,19	52,51	29,30	.
E 0,80	3,00	1,13	0,80	5,00	0,80	0,80 E	2,00	11,94	10,36	2,00	9,09	2,00	.
F 881,26	881,26	563,66	275,61	275,61	100,00	50,00 F	2548,23	2548,23	250,00	290,00	290,00	180,00	.
GEMEINDEN MIT 2 000 BIS UNTER 5 000 EINWOHNERN							GEMEINDEN MIT 100 000 BIS UNTER 200 000 EINWOHNERN						
A 2112	1679	283	150	81	50	19 A	295	247	22	26	19	.	.
B 2843	1475	876	492	385	73	34 B	410	245	54	110	96	2	13
C 207203	162335	30628	14239	12463	770	1006 C	93770	63090	16353	14327	13658	.	.
D 72,88	110,07	34,97	28,91	32,39	10,49	29,35 D	228,89	257,24	303,03	129,70	142,22	.	.
E 1,00	2,82	2,50	1,00	3,50	1,00	2,00 E	10,00	10,00	18,06	14,00	17,20	.	.
F 1469,19	1469,19	500,00	220,00	220,00	102,16	66,69 F	2060,74	2060,74	900,00	447,71	447,71	.	.
GEMEINDEN MIT 5 000 BIS UNTER 10 000 EINWOHNERN							GEMEINDEN MIT 200 000 BIS UNTER 500 000 EINWOHNERN						
A 2363	2005	204	154	102	47	5 A	83	80	.	3	3	.	.
B 2916	1717	691	508	419	79	10 B	79	62	.	17	17	.	.
C 243070	199249	27866	15956	15216	515	224 C	24483	21131
D 83,37	116,05	40,35	31,40	36,34	6,51	21,82 D	310,77	339,50
E 1,00	2,00	5,29	1,00	5,60	1,00	1,50 E	55,00	55,00
F 1120,59	1120,59	620,00	275,00	275,00	100,00	45,00 F
GEMEINDEN MIT 10 000 BIS UNTER 20 000 EINWOHNERN							GEMEINDEN MIT 500 000 EINWOHNERN UND MEHR						
A 2774	2469	149	156	108	.	4 A	104	77	5	22	7	.	.
B 3514	2375	563	577	501	28	48 B	147	91	6	50	29	20	1
C 321036	270076	26755	24204	22119	708	1377 C	139761	107510	1582	30670	28039	2618	.
D 91,36	113,73	47,56	41,97	44,17	25,33	28,66 D	953,61	1187,29	268,19	612,04	959,44	132,77	.
E 2,00	2,00	6,59	3,00	5,00	3,00	3,50 E	11,53	130,00	100,00	11,53	75,00	75,00	.
F 1368,76	1368,76	855,26	343,66	343,66	200,00	36,00 F
GEMEINDEN MIT 20 000 BIS UNTER 50 000 EINWOHNERN							INSGESAMT						
A 2526	2227	139	160	129	27	4 A	13184	11042	1268	874	544	277	53
B 3512	2114	663	735	685	30	21 B	17847	10029	4498	3321	2685	470	166
C 382152	299746	45265	37141	35786	1220	1693016 C	1693016	1342673	184524	165819	154748	7799	3272
D 108,80	141,78	68,30	50,51	52,28	40,49	94,86 D	94,86	133,88	41,03	49,93	57,64	16,59	19,69
E 2,12	5,00	3,90	2,12	7,50	2,12	0,80 E	0,80	2,00	1,13	0,80	3,50	0,80	0,80
F 1398,76	1398,76	620,00	620,00	620,00	280,00	6272,87 F	6272,87	6272,87	900,00	1200,00	1200,00	800,00	135,00
NEUE LAENDER UND BERLIN-OST													
GEMEINDEN UNTER 2 000 EINWOHNERN							GEMEINDEN MIT 50 000 BIS UNTER 100 000 EINWOHNERN						
A 3722	2679	823	220	142	70	8 A	233	196	18	19	14	5	.
B 9076	3352	4003	1721	1498	180	43 B	422	292	50	80	77	3	.
C 294173	177651	65762	50760	50105	456	199 C	31951	25628	1727	4596	4460	136	.
D 32,41	53,00	16,43	29,49	33,44	2,53	4,66 D	75,79	87,88	34,22	57,81	57,97	53,12	.
E 0,10	0,10	0,30	0,27	1,96	0,27	3,90 E	5,32	5,32	6,16	8,61	8,61	15,00	.
F 673,51	673,51	206,99	197,50	197,50	38,00	17,62 F	527,64	527,64	80,00	160,00	128,72	160,00	.
GEMEINDEN MIT 2 000 BIS UNTER 5 000 EINWOHNERN							GEMEINDEN MIT 100 000 BIS UNTER 200 000 EINWOHNERN						
A 1431	965	343	123	78	40	5 A	105	69	17	19	13	.	.
B 3347	1112	1559	675	513	130	33 B	405	58	262	85	75	6	4
C 125576	85857	23007	16712	16031	544	138 C	30328	10526	9529	10274	10162	71	.
D 37,52	77,22	14,75	24,75	31,25	4,20	4,20 D	74,95	182,83	36,33	121,15	135,96	11,93	.
E 0,20	1,04	0,20	0,64	3,00	0,64	1,32 E	0,80	10,00	9,22	0,80	0,80	5,00	.
F 1189,42	1189,42	200,21	270,00	270,00	45,00	17,00 F	1262,14	1262,14	.	.	.	20,00	.
GEMEINDEN MIT 5 000 BIS UNTER 10 000 EINWOHNERN							GEMEINDEN MIT 200 000 BIS UNTER 500 000 EINWOHNERN						
A 646	481	114	51	39	9	3 A	332	232	38	62	51	11	.
B 1309	713	311	285	235	15	35 B	886	343	276	267	246	21	.
C 82981	69949	6182	6850	6783	40	90336 C	58551	13604	18182	17386	796	.	.
D 63,39	98,09	19,86	24,06	28,90	2,73	101,97 D	170,66	49,31	68,10	70,74	37,52	.	.
E 0,42	2,00	0,42	0,52	3,00	1,30	5,50 E	7,95	5,50	6,00	6,00	20,00	.	.
F 821,02	821,02	207,13	128,30	128,30	15,00	F
GEMEINDEN MIT 10 000 BIS UNTER 20 000 EINWOHNERN							GEMEINDEN MIT 500 000 EINWOHNERN UND MEHR						
A 684	508	110	66	38	.	2 A	22	22
B 1969	1320	399	250	214	29	7 B	24	24
C 82007	57981	9112	14914	14631	243	14599 C	14599	14599
D 41,65	43,94	22,83	59,63	68,39	8,25	616,96 D	616,96	616,96
E 1,00	1,54	1,00	1,00	3,00	1,00	E
F 871,83	680,00	198,27	871,83	871,83	140,00	F
GEMEINDEN MIT 20 000 BIS UNTER 50 000 EINWOHNERN							INSGESAMT						
A 823	684	67	72	61	9	2 A	7998	5836	1530	632	436	176	20
B 1842	862	499	482	415	5	61 B	19279	8074	7360	3844	3272	389	183
C 96812	65284	17701	13827	13319	203	848765 C	566025	146624	136115	132876	2489	750	.
D 52,55	75,76	35,47	28,71	32,09	37,32	44,03 D	70,10	19,92	35,41	40,60	6,40	4,10	.
E 1,00	3,08	2,10	1,00	1,46	1,00	0,10 E	0,10	0,10	0,20	0,20	0,20	0,20	0,52
F 1702,79	1702,79	149,81	239,52	239,52	66,67	2398,08 F	2398,08	2398,08	207,13	871,83	871,83	160,00	17,62

2 KAUFWERTE FUER BAULAND 1.VJ.1996 NACH BAULANDARTEN, LAENDERN UND BAUGEBIETEN

BAU- LAND- ARTEN INS- GESAMT	BAU- REIFES LAND	ROH- BAU- LAND	SONST. BAULAND ZUSAMMEN	INDU- STRIE- LAND	LAND FUER VER- KEHRS- ZWECKE	FREI- FLAE- CHEN	BAU- LAND- ARTEN INS- GESAMT	BAU- REIFES LAND	ROH- BAU- LAND	SONST. BAULAND ZUSAMMEN	INDU- STRIE- LAND	LAND FUER VER- KEHRS- ZWECKE	FREI- FLAE- CHEN
DEUTSCHLAND													
GESCHAFTSGEBIET							WOHNGBIET INSGESAMT						
A 123	110	8	.	.	4	.	A 12976	11709	1151	.	.	98	16
B 358	308	35	15	4	11	.	B 15512	10555	4732	224	.	107	117
C 88535	86189	1496	851	.	.	.	C 1553761	1343148	205009	5603	.	4509	1036
D 247,61	279,97	42,63	58,20	.	.	.	D 100,17	127,25	43,32	24,98	.	42,06	8,88
E 0,77	0,77	15,00	2,34	.	.	.	E 1,00	1,77	1,00	1,00	.	1,00	1,50
F 6272,87	6272,87	102,50	175,39	.	.	.	F 2828,57	2828,57	900,00	800,00	.	800,00	135,00
GESCHAFTSGEBIET MIT WOHNGBIET GEMISCHT							INDUSTRIEGEBIET						
A 772	669	61	42	6	31	5 A	1452	240	235	977	936	33	8
B 1192	841	299	53	22	20	11 B	8518	1124	1493	5901	5779	67	55
C 104712	93374	8604	2734	1483	1202	48 C	364923	59464	22370	283089	279855	1808	1425
D 87,82	111,07	28,78	51,84	68,08	59,23	4,50 D	42,84	52,88	14,99	47,98	48,43	27,12	25,79
E 0,52	1,54	0,80	0,52	9,07	1,00	0,52 E	0,80	2,00	0,91	0,80	0,80	1,00	4,50
F 2060,74	2060,74	200,00	280,00	85,00	280,00	39,00 F	1550,00	1550,00	600,00	1200,00	1200,00	300,00	45,00
WOHNGBIET IN GESCHLOSSENER BAUWEISE							DORFGBIET						
A 1153	1105	45	.	.	2	A	5859	4150	1343	366	35	287	44
B 1518	1148	369	1	.	.	B	11547	5275	5299	973	152	654	166
C 194531	183813	10668	.	.	1	C	429850	326523	93669	9658	5527	2618	1513
D 128,12	160,11	28,89	.	.	.	D	37,23	61,90	17,68	9,93	36,31	4,00	9,09
E 2,16	2,16	4,00	.	.	.	E	0,10	0,10	0,20	0,27	3,02	0,27	0,75
F 2510,72	2510,72	288,00	.	.	.	F	1189,42	1189,42	850,00	240,00	240,00	160,00	66,69
WOHNGBIET IN OFFENER BAUWEISE							INSGESAMT						
A 11823	10604	1106	.	.	96	16 A	21182	16878	2798	1506	980	453	73
B 13994	9407	4363	223	.	106	117 B	37126	18103	11858	7165	5957	859	349
C 1359229	1159335	194341	5553	.	4499	1036 C	2541781	1908698	331149	301934	287624	10288	4022
D 97,13	123,24	44,54	24,86	.	42,26	8,88 D	68,46	105,44	27,93	42,14	48,28	11,98	11,53
E 1,00	1,77	1,00	1,00	.	1,00	1,50 E	0,10	0,10	0,20	0,27	0,80	0,27	0,52
F 2828,57	2828,57	900,00	800,00	.	800,00	135,00 F	6272,87	6272,87	900,00	1200,00	1200,00	800,00	135,00
BADEN-WUERTTEMBERG													
GESCHAFTSGEBIET							WOHNGBIET INSGESAMT						
A 8	8	A	1119	980	125	14	.	.	.
B 8	8	B	934	710	208	16	.	16	.
C 924	924	C	182347	167753	12408	2186	.	2162	.
D 109,71	109,71	D	195,20	236,15	59,72	136,46	.	138,10	.
E 33,00	33,00	E	10,00	12,00	10,00	10,00	.	10,00	.
F 330,00	330,00	F	2828,57	2828,57	850,00	800,00	.	800,00	.
GESCHAFTSGEBIET MIT WOHNGBIET GEMISCHT							INDUSTRIEGEBIET						
A 25	A	89	13	12	64	61	.	3
B 32	31	B	225	15	26	184	182	.	2
C 14910	14881	C	42243	1758	1105	39381	39326	.	.
D 470,57	481,05	D	187,74	114,33	42,78	214,25	216,64	.	.
E 39,00	48,39	E	12,00	69,00	12,00	16,00	17,50	.	.
F 1138,30	1138,30	F	1200,00	209,90	600,00	1200,00	1200,00	.	.
WOHNGBIET IN GESCHLOSSENER BAUWEISE							DORFGBIET						
A 159	A	291	206	66	19	.	2	17
B 113	113	B	287	149	110	28	.	1	28
C 32899	32868	C	35345	30233	4135	976	.	.	951
D 290,17	291,37	D	123,20	203,50	37,59	34,49	.	.	34,56
E 22,00	22,00	E	5,41	24,83	14,00	5,41	.	.	5,41
F 1640,99	1640,99	F	615,38	615,38	220,00	66,69	.	.	66,69
WOHNGBIET IN OFFENER BAUWEISE							INSGESAMT						
A 960	.	14	.	.	.	A	1532	1231	203	98	61	15	22
B 821	598	207	16	.	16	B	1486	914	344	229	182	16	31
C 149448	134885	12377	2186	.	2162	C	275769	215549	17648	42572	39326	2187	1059
D 182,08	225,72	59,74	136,46	.	138,10	D	185,55	235,91	51,36	185,99	216,64	133,00	34,25
E 10,00	12,00	10,00	10,00	.	10,00	E	5,41	12,00	10,00	5,41	17,50	10,00	5,41
F 2828,57	2828,57	850,00	800,00	.	800,00	F	2828,57	2828,57	850,00	1200,00	1200,00	800,00	66,69
BAYERN													
GESCHAFTSGEBIET							WOHNGBIET INSGESAMT						
A 3	3	A	961	788	171	2	.	2	.
B 4	4	B	939	661	265	12	.	12	.
C	C	175847	147381	28369
D	D	187,32	222,93	106,88
E	E	3,00	10,00	3,00
F	F	1270,00	1270,00	855,26
GESCHAFTSGEBIET MIT WOHNGBIET GEMISCHT							INDUSTRIEGEBIET						
A 9	7	A	44	2	15	27	27	.	.
B 11	8	B	179	4	73	102	102	.	.
C 3756	3686	C	12281	.	2353	9499	9499	.	.
D 336,84	465,45	D	68,57	.	32,11	93,55	93,55	.	.
E 10,00	153,48	E	15,00	.	15,00	21,00	21,00	.	.
F 839,62	839,62	F	460,60	.	170,00	460,60	460,60	.	.
WOHNGBIET IN GESCHLOSSENER BAUWEISE							DORFGBIET						
A 112	112	A	620	473	140	7	.	.	.
B 94	94	B	589	386	183	20	19	.	.
C 25710	25710	C	72032	58814	11885	1333	1307	.	.
D 274,92	274,92	D	122,28	152,24	65,11	65,99	67,03	.	.
E 40,00	40,00	E	7,00	11,00	7,00	20,00	20,00	.	.
F 966,98	966,98	F	815,79	815,79	563,66	240,00	240,00	.	.
WOHNGBIET IN OFFENER BAUWEISE							INSGESAMT						
A 849	676	171	2	.	2	A	1637	1273	326	38	33	5	.
B 845	568	265	12	.	12	B	1722	1063	521	137	121	16	.
C 150137	121672	28369	.	.	.	C	270009	216404	42607	10998	10806	192	.
D 177,63	214,36	106,88	.	.	.	D	156,82	203,51	81,74	80,19	89,28	11,91	.
E 3,00	10,00	3,00	.	.	.	E	3,00	10,00	3,00	5,40	20,00	5,40	.
F 1270,00	1270,00	855,26	.	.	.	F	2548,23	2548,23	855,26	460,60	460,60	200,00	.

2 KAUFWERTE FUER BAULAND 1.VJ.1996 NACH BAULANDARTEN, LAENDERN UND BAUGEBIETEN

BAU- LAND- ARTEN INS- GESAMT	BAU- REIFES LAND	ROH- BAU- LAND	SONST. BAULAND ZUSAMMEN	INDU- STRIE- LAND	LAND FUER VER- KEHRS- ZWECKE	FREI- FLAE- CHEN	BAU- LAND- ARTEN INS- GESAMT	BAU- REIFES LAND	ROH- BAU- LAND	SONST. BAULAND ZUSAMMEN	INDU- STRIE- LAND	LAND FUER VER- KEHRS- ZWECKE	FREI- FLAE- CHEN
BERLIN-WEST													
GESCHAFTSGEBIET							WOHNGBIET INSGESAMT						
A	A
B	6	6	.	.	.	B	7	7
C	C	7151	7151
D	D	1009,60	1009,60
E	E
F	F
GESCHAFTSGEBIET MIT WOHNGBIET GEMISCHT							INDUSTRIEGEBIET						
A	A
B	B	6	6
C	C
D	D
E	E
F	F
WOHNGBIET IN GESCHLOSSENER BAUWEISE							DORFGEBIET						
A	A
B	1	1	.	.	.	B
C	C
D	D
E	E
F	F
WOHNGBIET IN OFFENER BAUWEISE							INSGESAMT						
A	A	9	9
B	6	6	.	.	.	B	19	19
C	4848	4848	.	.	.	C	53071	53071
D	857,14	857,14	.	.	.	D	2760,95	2760,95
E	E
F	F
BERLIN-OST													
GESCHAFTSGEBIET							WOHNGBIET INSGESAMT						
A	A
B	0	0	.	.	.	B	19	19
C	C	12306	12306
D	D	639,82	639,82
E	E
F	F
GESCHAFTSGEBIET MIT WOHNGBIET GEMISCHT							INDUSTRIEGEBIET						
A	A
B	4	4	.	.	.	B
C	C
D	D
E	E
F	F
WOHNGBIET IN GESCHLOSSENER BAUWEISE							DORFGEBIET						
A	A
B	13	13	.	.	.	B
C	10268	10268	.	.	.	C
D	789,06	789,06	.	.	.	D
E	E
F	F
WOHNGBIET IN OFFENER BAUWEISE							INSGESAMT						
A	A	22	22
B	6	6	.	.	.	B	24	24
C	2038	2038	.	.	.	C	14599	14599
D	327,59	327,59	.	.	.	D	616,96	616,96
E	E
F	F
BRANDENBURG													
GESCHAFTSGEBIET							WOHNGBIET INSGESAMT						
A	19	19	.	.	.	A	796	761
B	35	35	.	.	.	B	922	693
C	6837	6837	.	.	.	C	117097	109144	7935
D	196,10	196,10	.	.	.	D	127,04	157,55	34,70
E	34,36	34,36	.	.	.	E	5,00	5,00	6,60
F	1262,14	1262,14	.	.	.	F	726,46	726,46	198,27
GESCHAFTSGEBIET MIT WOHNGBIET GEMISCHT							INDUSTRIEGEBIET						
A	116	108	8	.	.	A	123	18	2	103	103	.	.
B	211	126	85	.	.	B	1171	168	19	984	984	.	.
C	14368	9636	4732	.	.	C	61092	8137	.	52722	52722	.	.
D	68,01	76,56	55,40	.	.	D	52,16	48,38	.	53,56	53,56	.	.
E	3,00	6,25	3,00	.	.	E	1,46	10,00	.	1,46	1,46	.	.
F	774,19	774,19	94,00	.	.	F	871,83	169,00	.	871,83	871,83	.	.
WOHNGBIET IN GESCHLOSSENER BAUWEISE							DORFGEBIET						
A	14	14	.	.	.	A	683	613	65	5	.	.	.
B	12	12	.	.	.	B	1142	914	209	20	17	.	.
C	1454	1454	.	.	.	C	71869	64377	6856	637	.	.	.
D	123,18	123,18	.	.	.	D	62,91	70,47	32,76	32,56	.	.	.
E	17,92	17,92	.	.	.	E	0,10	0,10	0,48	4,96	.	.	.
F	310,56	310,56	.	.	.	F	450,00	450,00	207,13	60,00	.	.	.
WOHNGBIET IN OFFENER BAUWEISE							INSGESAMT						
A	782	747	.	.	.	A	1737	1519	109	109	.	.	.
B	910	681	229	.	.	B	3482	1935	542	1004	1001	.	.
C	115644	107691	7935	.	.	C	271264	198131	19756	53376	53361	.	.
D	127,09	158,14	34,70	.	.	D	77,91	102,38	36,44	53,16	53,30	.	.
E	5,00	5,00	6,60	.	.	E	0,10	0,10	0,48	1,46	1,46	.	.
F	726,46	726,46	198,27	.	.	F	1262,14	1262,14	207,13	871,83	871,83	.	.

2 KAUFWERTE FUER BAULAND 1.VJ.1996 NACH BAULANDARTEN, LAENDERN UND BAUGEBIETEN

BAU- LAND- ARTEN INS- GESAMT	BAU- REIFES LAND	ROH- BAU- LAND	SONST. BAULAND ZUSAMMEN	INDU- STRIE- LAND	LAND FUER VER- KEHRS- ZWECKE	FREI- FLAE- CHEN	BAU- LAND- ARTEN INS- GESAMT	BAU- REIFES LAND	ROH- BAU- LAND	SONST. BAULAND ZUSAMMEN	INDU- STRIE- LAND	LAND FUER VER- KEHRS- ZWECKE	FREI- FLAE- CHEN
BREMEN													
GESCHAFTSGEBIET						WOHNGBIET INSGESAMT							
A	A	8	8
B	B	10	10
C	C	2534	2534
D	D	252,89	252,89
E	E
F	F
GESCHAFTSGEBIET MIT WOHNGBIET GEMISCHT						INDUSTRIEGEBIET							
A	A
B	B
C	C
D	D
E	E
F	F
WOHNGBIET IN GESCHLOSSENER BAUWEISE						DORFGEBIET							
A	7	7	.	.	.	A
B	B
C	C
D	D
E	E
F	F
WOHNGBIET IN OFFENER BAUWEISE						INSGESAMT							
A	3	3	.	.	.	A	8	8
B	1244	1244	.	.	.	B	10	10
C	376,09	376,09	.	.	.	C	2534	2534
D	D	252,89	252,89
E	E
F	F
HAMBURG													
GESCHAFTSGEBIET						WOHNGBIET INSGESAMT							
A	A
B	B
C	C
D	D
E	E
F	F
GESCHAFTSGEBIET MIT WOHNGBIET GEMISCHT						INDUSTRIEGEBIET							
A	A
B	B
C	C
D	D
E	E
F	F
WOHNGBIET IN GESCHLOSSENER BAUWEISE						DORFGEBIET							
A	A
B	B
C	C
D	D
E	E
F	F
WOHNGBIET IN OFFENER BAUWEISE						INSGESAMT							
A	A
B	B
C	C
D	D
E	E
F	F
HESSEN													
GESCHAFTSGEBIET						WOHNGBIET INSGESAMT							
A	A	402	366
B	B	491	295	188	7	.	7	.
C	C	64030	46314	17701
D	D	130,50	156,74	93,91
E	E	1,00	11,00	3,00
F	F	1764,71	1764,71	400,00
GESCHAFTSGEBIET MIT WOHNGBIET GEMISCHT						INDUSTRIEGEBIET							
A	8	8	.	.	.	A	16	.	16	16	.	.	.
B	8	8	.	.	.	B	80	.	80	80	.	.	.
C	1531	1531	.	.	.	C	7369	.	7369	7369	.	.	.
D	190,16	190,16	.	.	.	D	92,56	.	92,56	92,56	.	.	.
E	105,75	105,75	.	.	.	E	16,01	.	16,01	16,01	.	.	.
F	508,26	508,26	.	.	.	F	620,00	.	620,00	620,00	.	.	.
WOHNGBIET IN GESCHLOSSENER BAUWEISE						DORFGEBIET							
A	45	45	.	.	.	A	212	171
B	36	36	.	.	.	B	188	135	52
C	4211	4211	.	.	.	C	10767	8543	2223
D	115,49	115,49	.	.	.	D	57,40	63,26	42,55
E	22,00	22,00	.	.	.	E	2,50	3,63	9,55
F	750,00	750,00	.	.	.	F	850,00	400,00	850,00
WOHNGBIET IN OFFENER BAUWEISE						INSGESAMT							
A	357	321	.	.	.	A	638	545	74	19	16	3	.
B	454	259	188	7	7	B	766	439	241	87	80	7	.
C	59820	42104	17701	.	.	C	83698	56388	19925	7385	7369	.	.
D	131,71	162,55	93,91	.	.	D	109,28	128,57	82,76	85,31	92,56	.	.
E	1,00	11,00	3,00	.	.	E	1,00	3,63	3,00	1,00	16,01	.	.
F	1764,71	1764,71	400,00	.	.	F	1764,71	1764,71	850,00	620,00	620,00	.	.

2 KAUFWERTE FUER BAULAND 1.VJ.1996 NACH BAULANDARTEN, LAENDERN UND BAUGEBIETEN

BAU- LAND- ARTEN INS- GESAMT	BAU- REIFES LAND	ROH- BAU- LAND	SOMST. BAULAND ZUSAMMEN	INDU- STRIE- LAND	LAND FUER VER- KEHRS- ZWECKE	FREI- FLAE- CHEN	BAU- LAND- ARTEN INS- GESAMT	BAU- REIFES LAND	ROH- BAU- LAND	SOMST. BAULAND ZUSAMMEN	INDU- STRIE- LAND	LAND FUER VER- KEHRS- ZWECKE	FREI- FLAE- CHEN
MECKLENBURG-VORPOMMERN													
GESCHAFTSGEBIET							WOHNGBIET INSGESAMT						
A	27	18	7	2	.	2	A	431	365	64	2	.	2
B	190	147	34	9	.	9	B	733	368	364	1	.	1
C	4272	2788	1453	.	.	.	C	34742	28059	6675	.	.	.
D	22,48	18,97	42,29	.	.	.	D	47,39	76,34	18,31	.	.	.
E	0,77	0,77	15,00	.	.	.	E	1,00	1,77	1,00	.	.	.
F	102,50	97,75	102,50	.	.	.	F	400,00	400,00	130,00	.	.	.
GESCHAFTSGEBIET MIT WOHNGBIET GEMISCHT							INDUSTRIEGEBIET						
A	45	.	18	.	.	.	A	11	.	7	.	.	.
B	180	62	117	.	.	.	B	156	.	86	.	.	.
C	7303	5213	2079	.	.	.	C	3630	.	1861	.	.	.
D	40,63	84,15	17,74	.	.	.	D	23,27	.	21,59	.	.	.
E	5,00	5,00	9,22	.	.	.	E	0,91	.	0,91	.	.	.
F	821,02	821,02	200,00	.	.	.	F	38,50	.	38,50	.	.	.
WOHNGBIET IN GESCHLOSSENER BAUWEISE							DORFGEBIET						
A	267	251	16	.	.	.	A	902	444	439	19	.	.
B	380	221	158	.	.	.	B	3605	1118	2409	78	.	58
C	20479	17208	3271	.	.	.	C	73832	37053	36477	302	.	72
D	53,92	77,75	20,64	.	.	.	D	20,48	33,13	15,14	3,87	.	1,24
E	2,16	2,16	7,00	.	.	.	E	0,20	0,50	0,20	0,27	.	0,27
F	400,00	400,00	130,00	.	.	.	F	397,33	397,33	206,99	37,00	.	37,00
WOHNGBIET IN OFFENER BAUWEISE							INSGESAMT						
A	164	114	48	2	.	2	A	1416	855	535	26	2	.
B	353	146	206	1	.	1	B	4864	1761	3011	92	24	68
C	14263	10851	3404	.	.	.	C	123778	74824	48545	409	.	116
D	40,36	74,22	16,52	.	.	.	D	25,45	42,49	16,12	4,43	.	1,70
E	1,00	1,77	1,00	.	.	.	E	0,20	0,50	0,20	0,27	.	0,27
F	367,49	367,49	110,00	.	.	.	F	821,02	821,02	206,99	60,00	.	60,00
NIEDERSACHSEN													
GESCHAFTSGEBIET							WOHNGBIET INSGESAMT						
A	19	18	A	3822	3680	96	46	.	35
B	26	26	B	4114	3140	912	62	.	19
C	17495	17457	C	314764	280411	32631	1721	.	1196
D	672,65	680,88	D	76,51	89,31	35,77	27,72	.	63,44
E	15,00	15,00	E	2,00	2,00	5,00	2,73	.	7,00
F	2500,00	2500,00	F	1219,51	1219,51	204,00	336,20	.	336,20
GESCHAFTSGEBIET MIT WOHNGBIET GEMISCHT							INDUSTRIEGEBIET						
A	91	87	.	4	.	4	A	340	110	5	225	206	15
B	94	93	.	1	.	1	B	1896	443	26	1427	1364	25
C	10347	10319	C	66803	17468	298	49038	46953	779
D	110,31	111,19	D	35,23	39,44	11,42	34,36	34,43	31,73
E	7,00	7,10	E	2,00	2,00	8,00	3,50	3,50	6,00
F	336,43	336,43	F	362,27	240,00	34,00	362,27	362,27	300,00
WOHNGBIET IN GESCHLOSSENER BAUWEISE							DORFGEBIET						
A	49	46	A	589	548	18	23	.	.
B	55	49	5	.	.	.	B	791	678	92	21	.	10
C	5888	5794	C	41388	38722	2372	295	.	224
D	107,23	118,28	D	52,30	57,09	25,84	13,80	.	23,44
E	15,00	23,00	E	2,82	2,82	8,41	3,60	.	4,00
F	599,40	599,40	F	511,08	511,08	105,26	150,00	.	150,00
WOHNGBIET IN OFFENER BAUWEISE							INSGESAMT						
A	3773	3634	A	4861	4443	119	299	206	76
B	4059	3091	907	62	.	18	B	6921	4379	1030	1512	1364	54
C	308876	274618	32546	1712	.	1187	C	450798	364376	35301	51121	46953	2266
D	76,09	88,85	35,89	27,84	.	65,02	D	65,13	83,21	34,27	33,81	34,43	41,70
E	2,00	2,00	5,00	2,73	.	7,00	E	2,00	2,00	5,00	2,73	3,50	4,00
F	1219,51	1219,51	204,00	336,20	.	336,20	F	2500,00	2500,00	204,00	362,27	362,27	336,20
NORDRHEIN-WESTFALEN													
GESCHAFTSGEBIET							WOHNGBIET INSGESAMT						
A	A	1863	1797	57	9	.	.
B	B	1673	1488	164	20	.	10
C	C	243135	230256	12167	713	.	577
D	D	145,34	154,71	73,98	35,31	.	55,09
E	E	3,90	8,00	3,90	4,50	.	4,50
F	F	2250,00	2250,00	304,50	150,00	.	150,00
GESCHAFTSGEBIET MIT WOHNGBIET GEMISCHT							INDUSTRIEGEBIET						
A	52	49	A	136	.	133	.	.	.
B	86	60	B	601	.	527	525	.	.
C	18006	17599	C	31876	.	26897	26874	.	.
D	210,59	295,34	D	53,07	.	51,08	51,14	.	.
E	15,00	27,46	E	8,00	.	8,00	8,00	.	.
F	2060,74	2060,74	F	447,71	.	447,71	447,71	.	.
WOHNGBIET IN GESCHLOSSENER BAUWEISE							DORFGEBIET						
A	238	233	5	.	.	.	A	162	146	13	3	.	.
B	237	212	25	.	.	.	B	195	125	67	3	.	.
C	52240	48362	3879	.	.	.	C	12943	11275	1629	.	.	.
D	220,62	227,97	157,33	.	.	.	D	66,21	89,99	24,14	.	.	.
E	28,00	28,00	70,64	.	.	.	E	10,21	10,21	15,17	.	.	.
F	644,42	644,42	288,00	.	.	.	F	438,78	438,78	100,00	.	.	.
WOHNGBIET IN OFFENER BAUWEISE							INSGESAMT						
A	1625	1564	52	9	.	.	A	2213	1995	71	147	132	13
B	1436	1276	140	20	.	10	B	2555	1747	257	550	525	14
C	190895	181894	8289	713	.	577	C	305961	264108	14178	27675	26874	651
D	132,92	142,53	59,28	35,31	.	55,09	D	119,77	151,16	55,08	50,32	51,14	47,82
E	3,90	8,00	3,90	4,50	.	4,50	E	3,90	8,00	3,90	4,50	8,00	4,50
F	2250,00	2250,00	304,50	150,00	.	150,00	F	2250,00	2250,00	304,50	447,71	447,71	150,00

2 KAUFWERTE FUER BAULAND 1.VJ.1996 NACH BAULANDARTEN, LAENDERN UND BAUGEBIETEN

BAU- LAND- ARTEN INS- GESAMT	BAU- REIFES LAND	ROH- BAU- LAND	SONST. BAULAND ZUSAMMEN	INDU- STRIE- LAND	LAND FUER VER- KEHRS- ZWECKE	FREI- FLAE- CHEN	BAU- LAND- ARTEN INS- GESAMT	BAU- REIFES LAND	ROH- BAU- LAND	SONST. BAULAND ZUSAMMEN	INDU- STRIE- LAND	LAND FUER VER- KEHRS- ZWECKE	FREI- FLAE- CHEN
RHEINLAND-PFALZ													
GESCHAFTSGEBIET						WOHNGEbiet INSGESAMT							
A	A	609	502	89	18	.	18	.
B	B	670	359	288	24	.	24	.
C	C	77173	55167	21767	239	.	239	.
D	D	115,10	153,87	75,66	9,84	.	9,84	.
E	E	2,00	6,00	2,74	2,00	.	2,00	.
F	F	1100,00	1100,00	900,00	100,00	.	100,00	.
GESCHAFTSGEBIET MIT WOHNGEbiet GEMISCHT						INDUSTRIEGEBIET							
A	50	45	.	5	.	5	A	159	4	87	68	64	4
B	43	35	.	9	.	9	B	614	5	420	188	183	6
C	6869	5988	.	881	.	881	C	18785	.	6280	11881	11804	.
D	158,49	172,65	.	101,77	.	101,77	D	30,59	.	14,95	63,05	64,66	.
E	10,00	66,00	.	10,00	.	10,00	E	1,00	.	3,00	1,00	5,00	.
F	530,00	530,00	.	280,00	.	280,00	F	450,00	.	450,00	357,14	357,14	.
WOHNGEbiet IN GESCHLOSSENER BAUWEISE						DORFGEbiet							
A	5	A	325	155	38	132	.	125
B	3	B	489	132	62	295	.	282
C	680	C	10885	8691	945	1249	.	1193
D	266,37	D	22,26	65,97	15,20	4,23	.	4,22
E	120,00	E	0,80	8,00	3,53	0,80	.	0,80
F	400,00	F	560,27	560,27	60,00	55,00	.	55,00
WOHNGEbiet IN OFFENER BAUWEISE						INSGESAMT							
A	604	.	.	18	.	18	A	1143	706	214	223	64	152
B	668	357	287	24	.	24	B	1817	530	770	516	183	321
C	76493	54727	21527	239	.	239	C	113712	70470	28992	14249	11804	2390
D	114,52	153,31	75,08	9,84	.	9,84	D	62,59	132,85	37,65	27,60	64,66	7,44
E	2,00	6,00	2,74	2,00	.	2,00	E	0,80	6,00	2,74	0,80	5,00	0,80
F	1100,00	1100,00	900,00	100,00	.	100,00	F	1100,00	1100,00	900,00	357,14	357,14	280,00
SAARLAND													
GESCHAFTSGEBIET						WOHNGEbiet INSGESAMT							
A	A	154	151
B	B	129	120
C	C	11396	10569
D	D	88,68	88,06
E	E	15,00	15,00
F	F	350,00	350,00
GESCHAFTSGEBIET MIT WOHNGEbiet GEMISCHT						INDUSTRIEGEBIET							
A	3	A
B	1	B
C	C
D	D
E	E
F	F
WOHNGEbiet IN GESCHLOSSENER BAUWEISE						DORFGEbiet							
A	10	A
B	7	7	B
C	760	760	C
D	103,32	103,32	D
E	33,46	33,46	E
F	210,00	210,00	F
WOHNGEbiet IN OFFENER BAUWEISE						INSGESAMT							
A	144	A	157	152
B	121	113	B	129	120
C	10636	9809	C	11446	10609
D	87,79	87,07	D	88,72	88,25
E	15,00	15,00	E	15,00	15,00
F	350,00	350,00	F	350,00	350,00
SACHSEN													
GESCHAFTSGEBIET						WOHNGEbiet INSGESAMT							
A	21	21	A	140	105	35	.	.	.
B	47	47	B	436	280	156	.	.	.
C	2611	2611	C	19775	17002	2773	.	.	.
D	56,01	56,01	D	45,37	60,81	17,74	.	.	.
E	13,50	13,50	E	2,00	2,00	3,76	.	.	.
F	158,00	158,00	F	1230,77	1230,77	168,48	.	.	.
GESCHAFTSGEBIET MIT WOHNGEbiet GEMISCHT						INDUSTRIEGEBIET							
A	36	32	2	2	.	.	2 A	12	.	.	9	.	.
B	82	72	1	9	.	.	9 B	68	.	.	53	.	.
C	3463	3431	C	2804	.	.	2199	.	.
D	41,98	47,64	D	41,06	.	.	41,49	.	.
E	0,52	8,00	E	10,26	.	.	10,26	.	.
F	555,56	555,56	F	114,00	.	.	110,00	.	.
WOHNGEbiet IN GESCHLOSSENER BAUWEISE						DORFGEbiet							
A	46	44	2	.	.	.	A	424	205	198	21	.	15
B	226	215	11	.	.	.	B	1213	288	810	115	.	60
C	10301	9952	C	18597	12468	5598	532	.	259
D	45,56	46,32	D	15,33	43,33	6,91	4,62	.	4,35
E	7,00	7,00	E	0,20	2,00	0,20	1,00	.	1,00
F	1230,77	1230,77	F	1189,42	1189,42	95,00	29,35	.	29,35
WOHNGEbiet IN OFFENER BAUWEISE						INSGESAMT							
A	94	61	33	.	.	.	A	633	364	237	32	.	8
B	210	65	145	.	.	.	B	1846	689	980	177	.	60
C	9474	7050	2424	.	.	.	C	47250	35853	8659	2737	.	259
D	45,16	108,91	16,71	.	.	.	D	25,59	52,04	8,84	15,43	.	4,35
E	2,00	2,00	3,76	.	.	.	E	0,20	2,00	0,20	0,52	.	1,00
F	234,00	234,00	168,48	.	.	.	F	1230,77	1230,77	168,48	110,00	.	29,35

2 KAUFWERTE FUER BAULAND 1.VJ.1996 NACH BAULANDARTEN, LAENDERN UND BAUGEBIETEN

BAU- LAND- ARTEN INS- GESAMT	BAU- REIFES LAND	ROH- BAU- LAND	SONST. BAULAND ZUSAMMEN	INDU- STRIE- LAND	LAND FUER VER- KEHRS- ZWECKE	FREI- FLAE- CHEN	BAU- LAND- ARTEN INS- GESAMT	BAU- REIFES LAND	ROH- BAU- LAND	SONST. BAULAND ZUSAMMEN	INDU- STRIE- LAND	LAND FUER VER- KEHRS- ZWECKE	FREI- FLAE- CHEN
SACHSEN-ANHALT													
GESCHAFTSGEBIET						WOHNGEBIET INSGESAMT							
A	19	19	.	.	.	A	1188	1080	104	4	.	.	.
B	34	34	.	.	.	B	1882	1118	702	62	.	.	.
C	12246	12246	.	.	.	C	106323	84269	21722
D	357,00	357,00	.	.	.	D	56,48	75,38	30,92
E	42,00	42,00	.	.	.	E	4,50	5,00
F	1702,79	1702,79	.	.	.	F	434,31	434,31	140,00
GESCHAFTSGEBIET MIT WOHNGEBIET GEMISCHT						INDUSTRIEGEBIET							
A	121	113	.	8	.	8	A	243	74	6	163	150	.
B	180	177	.	3	.	3	B	1688	314	26	1349	1300	34
C	10439	10314	.	125	.	125	C	55338	12633	520	42185	41195	925
D	57,94	58,29	.	38,66	.	38,66	D	32,78	40,29	19,77	31,28	31,70	26,82
E	5,32	5,32	.	8,00	.	8,00	E	2,56	3,74	6,50	2,56	2,56	9,00
F	402,00	402,00	.	140,00	.	140,00	F	557,08	245,54	35,00	557,08	557,08	150,00
WOHNGEBIET IN GESCHLOSSENER BAUWEISE						DORFGEBIET							
A	5	5	A	694	620	55	19	13	.
B	13	13	B	945	851	70	25	21	3
C	3159	3159	C	20155	18686	1054	415	366	41
D	239,74	239,74	D	21,32	21,97	15,04	16,89	17,67	12,03
E	11,00	11,00	E	3,00	3,00	3,05	3,14	3,14	3,75
F	383,19	383,19	F	244,13	244,13	49,39	38,00	35,00	38,00
WOHNGEBIET IN OFFENER BAUWEISE						INSGESAMT							
A	1183	1075	104	4	.	.	A	2265	1906	165	194	163	28
B	1869	1105	702	62	.	.	B	4731	2493	799	1438	1320	43
C	103164	81110	21722	.	.	.	C	204501	138148	23296	43056	41561	1122
D	55,19	73,42	30,92	.	.	.	D	43,23	55,41	29,16	29,93	31,48	26,01
E	4,50	4,50	5,00	.	.	.	E	2,56	3,00	3,05	2,56	2,56	3,75
F	434,31	434,31	140,00	.	.	.	F	1702,79	1702,79	140,00	557,08	557,08	150,00
SCHLESWIG-HOLSTEIN													
GESCHAFTSGEBIET						WOHNGEBIET INSGESAMT							
A	2	.	1	1	1	.	A	474	361	103	10	.	8
B	5	.	1	4	4	.	B	970	511	444	15	.	12
C	C	74245	60085	14078	82	.	31
D	D	76,52	117,57	31,68	5,51	.	2,69
E	E	1,50	6,10	2,50	1,50	.	2,00
F	F	921,05	921,05	245,90	20,00	.	20,00
GESCHAFTSGEBIET MIT WOHNGEBIET GEMISCHT						INDUSTRIEGEBIET							
A	9	9	A	32	.	.	29	29	.
B	10	10	B	202	.	17	184	184	.
C	1238	1238	C	9030	.	.	8543	8543	.
D	122,11	122,11	D	44,67	.	.	46,48	46,48	.
E	58,50	58,50	E	8,50	.	.	8,50	8,50	.
F	435,00	435,00	F	275,61	.	.	275,61	275,61	.
WOHNGEBIET IN GESCHLOSSENER BAUWEISE						DORFGEBIET							
A	134	119	A	469	309	152	8	2	4
B	267	102	165	.	.	.	B	1235	284	864	87	43	30
C	12277	9756	2520	.	.	.	C	40762	27791	10487	2484	.	.
D	45,96	95,41	15,30	.	.	.	D	32,99	97,83	12,14	28,41	.	.
E	6,10	6,10	9,87	.	.	.	E	1,13	12,62	1,13	1,38	.	.
F	400,00	400,00	245,00	.	.	.	F	422,22	422,22	106,97	70,00	.	.
WOHNGEBIET IN OFFENER BAUWEISE						INSGESAMT							
A	340	242	A	986	680	258	48	32	12
B	703	409	280	15	.	11	B	2423	807	1326	290	231	41
C	61968	50329	11558	80	.	30	C	126018	89163	25046	11809	11616	92
D	88,13	123,12	41,33	5,49	.	2,62	D	52,01	110,53	18,89	40,71	50,36	2,22
E	1,50	15,00	2,50	1,50	.	2,00	E	1,13	6,10	1,13	1,38	8,50	1,38
F	921,05	921,05	245,90	20,00	.	20,00	F	921,05	921,05	245,90	275,61	275,61	70,00
THUERINGEN													
GESCHAFTSGEBIET						WOHNGEBIET INSGESAMT							
A	3	2	.	1	.	1	A	983	739	236	.	.	.
B	3	1	.	2	.	2	B	1583	777	801	5	.	4
C	C	110895	84746	25955	194	.	154
D	D	70,07	109,11	32,39	41,76	.	34,59
E	E	1,00	3,08	1,00	12,00	.	12,00
F	F	815,21	815,21	200,00	210,00	.	50,00
GESCHAFTSGEBIET MIT WOHNGEBIET GEMISCHT						INDUSTRIEGEBIET							
A	205	159	32	14	6	8	A	246	10	97	139	.	.
B	250	156	70	25	22	3	B	1631	24	787	820	820	.
C	11138	8206	1386	1546	1483	63	C	43751	1414	9019	33317	33315	.
D	44,48	52,75	19,87	61,55	68,08	18,92	D	26,83	59,41	11,46	40,62	40,65	.
E	0,80	1,54	0,80	1,00	9,07	1,00	E	0,80	9,73	2,00	0,80	0,80	.
F	309,28	309,28	125,00	85,00	85,00	45,00	F	300,00	100,00	70,00	300,00	300,00	.
WOHNGEBIET IN GESCHLOSSENER BAUWEISE						DORFGEBIET							
A	52	47	A	488	260	119	109	9	92
B	54	51	3	.	.	.	B	866	215	370	280	33	205
C	10613	10280	C	21274	9870	10007	1397	631	675
D	195,99	202,83	D	24,57	45,87	27,04	4,98	19,30	3,29
E	4,00	25,00	E	0,50	0,94	1,33	0,50	3,02	0,50
F	591,05	591,05	F	330,27	330,27	59,03	160,00	80,00	160,00
WOHNGEBIET IN OFFENER BAUWEISE						INSGESAMT							
A	931	692	A	1925	1170	484	271	154	109
B	1529	726	798	4	.	4	B	4332	1172	2028	1132	874	215
C	100283	74466	25662	154	.	154	C	187373	104469	46368	36536	35469	976
D	65,61	102,57	32,15	34,59	.	34,59	D	43,25	89,11	22,86	32,28	40,57	4,54
E	1,00	3,08	1,00	12,00	.	12,00	E	0,50	0,94	0,80	0,50	0,80	0,50
F	815,21	815,21	140,00	50,00	.	50,00	F	815,21	815,21	200,00	300,00	300,00	160,00

2 KAUFWERTE FUER BAULAND 1.VJ.1996 NACH BAULANDARTEN, LAENDERN UND BAUGEBIETEN

BAU- LAND- ARTEN INS- GESAMT	BAU- REIFES LAND	ROH- BAU- LAND	SONST. BAULAND ZUSAMMEN	INDU- STRIE- LAND	LAND FUER VER- KEHRS- ZWECKE	FREI- FLAE- CHEN	BAU- LAND- ARTEN INS- GESAMT	BAU- REIFES LAND	ROH- BAU- LAND	SONST. BAULAND ZUSAMMEN	INDU- STRIE- LAND	LAND FUER VER- KEHRS- ZWECKE	FREI- FLAE- CHEN
FRUEHERES BUNDESGBIET													
GESCHAFTSGEBIET							WOHNGBIET INSGESAMT						
A 33	30	A 9419	8640	678	101	.	.	86	15
B 49	44	1	4	4	0	B 9937	7302	2479	156	.	.	100	57
C 61255	60474	C 1152622	1007622	139949	5051	.	.	4315	736
D 1259,72	1389,51	D 116,00	138,00	56,45	32,33	.	.	43,33	13,00
E 15,00	15,00	E 1,00	2,00	2,50	1,00	.	.	1,00	1,50
F 6272,87	6272,87	F 2828,57	2828,57	900,00	800,00	.	.	800,00	135,00
GESCHAFTSGEBIET MIT WOHNGBIET GEMISCHT							INDUSTRIEGEBIET						
A 247	230	.	.	.	14	2 A 817	134	121	562	535	20	7	
B 284	244	25	14	.	13	1 B 3803	550	562	2691	2618	32	41	
C 56708	55281	.	1045	.	1010	C 198308	35226	10474	152609	150369	880	1360	
D 199,55	226,27	.	72,57	.	75,02	D 52,15	64,06	18,63	56,71	57,43	27,83	33,36	
E 7,00	7,10	.	7,00	.	7,00	E 1,00	2,00	3,00	1,00	3,50	1,00	16,00	
F 2060,74	2060,74	.	280,00	.	280,00	F 1550,00	1550,00	600,00	1200,00	1200,00	300,00	45,00	
WOHNGBIET IN GESCHLOSSENER BAUWEISE							DORFGEBIET						
A 756	731	23	2	.	2	A 2668	2008	467	193	8	156	29	
B 820	623	196	1	.	1	B 3775	1889	1430	455	62	325	68	
C 138258	131492	6755	.	.	.	C 224123	184070	33677	6376	3679	1556	1141	
D 168,56	211,00	34,42	.	.	.	D 59,37	97,43	23,55	14,00	59,02	4,79	16,83	
E 6,10	6,10	9,87	.	.	.	E 0,80	2,82	1,13	0,80	20,00	0,80	0,80	
F 2510,72	2510,72	288,00	.	.	.	F 850,00	815,79	850,00	240,00	240,00	150,00	66,69	
WOHNGBIET IN OFFENER BAUWEISE							INSGESAMT						
A 8663	7909	655	99	.	84	15 A 13184	11042	1268	874	544	277	53	
B 9117	6678	2283	155	.	99	57 B 17847	10029	4498	3321	2685	470	166	
C 1014365	876130	133194	5041	.	4305	736 C 1693016	1342673	184524	165819	154748	7799	3272	
D 111,27	131,19	58,35	32,43	.	43,56	13,00 D 94,86	133,88	41,03	49,93	57,64	16,59	19,69	
E 1,00	2,00	2,50	1,00	.	1,00	1,50 E 0,80	2,00	1,13	0,80	3,50	0,80	0,80	
F 2828,57	2828,57	900,00	800,00	.	800,00	135,00 F 6272,87	6272,87	900,00	1200,00	1200,00	800,00	135,00	
NEUE LAENDER UND BERLIN-OST													
GESCHAFTSGEBIET							WOHNGBIET INSGESAMT						
A 90	80	7	3	.	3	A 3557	3069	473	15
B 309	264	34	10	.	10	B 5575	3254	2253	68	0	8	60	
C 27280	25714	1453	.	.	.	C 401138	335526	65061	552	.	194	.	
D 88,30	97,28	42,29	.	.	.	D 71,95	103,12	28,87	8,11	.	25,47	.	
E 0,77	0,77	15,00	.	.	.	E 1,00	1,77	1,00	5,00	.	5,00	.	
F 2398,08	2398,08	102,50	.	.	.	F 1792,83	1792,83	200,00	210,00	.	66,67	.	
GESCHAFTSGEBIET MIT WOHNGBIET GEMISCHT							INDUSTRIEGEBIET						
A 525	439	60	26	6	17	3 A 635	106	114	415	401	.	.	
B 908	596	273	38	22	7	10 B 4715	575	931	3210	3160	35	15	
C 48004	38093	8222	1689	1483	193	C 166614	24239	11896	130480	129487	928	.	
D 52,86	63,88	30,07	44,05	68,08	28,15	D 35,34	42,19	12,78	40,65	40,97	26,47	.	
E 0,52	1,54	0,80	0,52	9,07	1,00	E 0,80	3,74	0,91	0,80	0,80	5,00	.	
F 821,02	821,02	200,00	140,00	85,00	140,00	F 871,83	245,54	70,00	871,83	871,83	150,00	.	
WOHNGBIET IN GESCHLOSSENER BAUWEISE							DORFGEBIET						
A 397	374	A 3191	2142	876	173	27	131	15	
B 698	525	173	.	.	.	B 7772	3385	3869	518	90	329	99	
C 56274	52321	3913	.	.	.	C 205728	142453	59993	3282	1848	1062	372	
D 80,61	99,68	22,62	.	.	.	D 26,47	42,08	15,51	6,34	20,56	3,23	3,77	
E 2,16	2,16	4,00	.	.	.	E 0,10	0,10	0,20	0,27	3,02	0,27	0,75	
F 1792,83	1792,83	200,00	.	.	.	F 1189,42	1189,42	207,13	160,00	80,00	160,00	17,62	
WOHNGBIET IN OFFENER BAUWEISE							INSGESAMT						
A 3160	2695	A 7998	5836	1530	632	436	176	20	
B 4877	2729	2080	68	.	8	60 B 19279	8074	7360	3844	3272	389	183	
C 344865	283205	61148	512	.	194	C 848765	566025	146624	136115	132876	2489	750	
D 70,71	103,78	29,39	7,54	.	25,47	D 44,03	70,10	19,92	35,41	40,60	6,40	4,10	
E 1,00	1,77	1,00	5,00	.	5,00	E 0,10	0,10	0,20	0,27	0,80	0,27	0,52	
F 815,21	815,21	198,27	66,67	.	66,67	F 2398,08	2398,08	207,13	871,83	871,83	160,00	17,62	

Kaufwerte für Bauland nach Baulandarten

lfd. Nr.	Jahr	Vierteljahr	Bauland insgesamt				Baureifes Land				Rohbauland			
			Fälle	Fläche	Kaufsumme	Kaufwert	Fälle	Fläche	Kaufsumme	Kaufwert	Fälle	Fläche	Kaufsumme	Kaufwert
			Anzahl	1 000 m²	1000 DM/m²	DM/m²	Anzahl	1 000 m²	1000 DM/m²	DM/m²	Anzahl	1 000 m²	1000 DM/m²	DM/m²
Deutschland														
1	1992	1 Vj	21 856	49 683	2 627 038	52,88	17 141	19 229	1 915 871	99,64	3 003	16 490	368 211	22,33
2		2 Vj	24 638	54 004	3 051 025	56,50	18 388	22 122	2 235 139	101,04	3 803	17 708	428 061	24,17
3		3 Vj	25 544	58 666	3 239 238	55,22	19 066	24 562	2 309 134	94,01	4 609	25 239	614 626	24,35
4		4 Vj	28 885	65 422	3 553 869	54,32	21 861	27 503	2 563 268	93,20	4 896	27 491	627 776	22,84
5	1993	1. Vj	23 800	55 715	3 181 271	57,10	17 863	26 984	2 400 047	88,94	4 187	21 250	554 797	26,11
6		2 Vj	27 890	57 007	3 482 529	61,09	21 437	26 931	2 642 786	98,13	4 524	22 163	551 306	24,87
7		3 Vj	27 876	55 016	3 430 499	62,35	21 456	24 957	2 500 161	100,18	4 470	20 844	589 940	28,30
8		4 Vj	30 741	61 892	4 058 879	65,58	23 878	29 273	3 087 659	105,48	5 020	23 622	674 831	28,57
9	1994	1 Vj	24 644	48 413	3 157 236	65,21	18 650	23 120	2 340 800	101,24	4 577	17 935	562 516	31,36
10		2 Vj	30 792	56 715	3 870 248	68,24	24 168	27 636	2 983 117	107,94	4 674	18 657	587 122	31,47
11		3 Vj	28 455	48 200	3 581 586	74,31	22 404	24 531	2 791 686	113,80	4 154	15 928	492 843	30,94
12		4 Vj	27 769	50 672	3 842 827	75,84	21 193	23 991	2 878 672	119,99	4 388	18 034	591 788	32,81
13	1995	1 Vj	22 355	43 527	3 040 907	69,86	17 309	21 283	2 328 787	109,42	3 444	14 821	443 453	29,92
14		2 Vj	24 495	44 488	2 962 131	66,58	18 425	20 116	2 209 249	109,82	4 190	16 225	454 721	28,03
15		3 Vj	25 254	44 578	3 061 869	68,69	19 725	20 992	2 356 731	112,27	3 490	14 790	395 650	26,75
16		4 Vj	23 995	42 020	3 153 466	75,05	18 397	19 543	2 354 013	120,45	3 588	13 530	400 718	29,62
17	1996	1 Vj	21 182	37 126	2 541 781	68,46	16 878	18 103	1 908 698	105,44	2 798	11 858	331 149	27,93
Neue Länder und Berlin - Ost														
18	1992	1. Vj	2 559	23 098	376 027	16,28	884	3 406	57 270	16,82	1 561	12 844	174 343	13,57
19		2 Vj	4 732	27 240	553 841	20,33	1 695	6 277	214 418	34,16	2 179	13 598	242 946	17,87
20		3 Vj	5 652	32 857	726 688	22,12	2 246	8 780	280 862	31,99	3 033	21 200	371 953	17,55
21		4 Vj	6 285	35 373	826 483	23,36	2 811	9 532	321 402	33,72	3 058	22 742	390 143	17,16
22	1993	1 Vj	5 667	30 288	855 188	28,24	2 544	11 530	458 490	39,77	2 793	16 701	339 834	20,35
23		2 Vj	6 446	28 962	903 378	31,19	3 006	9 110	513 800	56,40	2 983	17 264	308 188	17,85
24		3 Vj	5 973	25 509	734 186	28,78	2 773	7 300	326 476	44,72	2 760	15 652	340 337	21,74
25		4 Vj	7 435	31 068	930 410	29,95	3 965	9 947	501 562	50,42	2 976	17 855	369 773	20,71
26	1994	1 Vj	8 123	27 165	997 000	36,70	4 627	9 538	529 291	55,49	2 903	13 634	340 799	25,00
27		2 Vj	8 160	28 420	1 160 261	40,83	5 015	9 615	718 904	74,77	2 614	12 854	332 748	25,89
28		3 Vj	7 094	20 418	908 321	44,49	4 461	7 497	606 923	80,95	2 104	9 684	214 658	22,17
29		4 Vj	6 285	18 296	820 422	44,84	3 744	6 961	538 072	77,30	2 053	8 690	207 898	23,92
30	1995	1 Vj	7 691	23 170	977 696	42,20	5 012	9 145	691 624	75,63	2 132	10 564	204 540	19,36
31		2 Vj	7 646	20 320	791 166	38,93	4 792	7 281	505 358	69,40	2 336	9 868	186 652	18,91
32		3 Vj	7 264	19 732	737 724	37,39	4 836	7 159	495 574	69,22	1 851	8 808	155 867	17,70
33		4 Vj	7 420	19 705	812 239	41,22	4 886	7 185	557 643	77,61	1 938	8 958	166 255	18,56
34	1996	1 Vj	7 998	19 279	848 765	44,03	5 836	8 074	566 025	70,10	1 530	7 360	146 624	19,92

im Zeitvergleich (Vierteljahresergebnisse)

Sonstiges Bauland																Itd.
Insgesamt				Industrieland				Land für Verkehrszwecke				Freiflächen				
Fälle	Fläche	Kaufsumme	Kaufwert	Fälle	Fläche	Kaufsumme	Kaufwert	Fälle	Fläche	Kaufsumme	Kaufwert	Fälle	Fläche	Kaufsumme	Kaufwert	
Anzahl	1 000 m²	1000 DM/m²	DM/m²	Anzahl	1 000 m²	1000 DM/m²	DM/m²	Anzahl	1 000 m²	1000 DM/m²	DM/m²	Anzahl	1 000 m²	1000 DM/m²	DM/m²	
Deutschland																Nr.
1 712	13 965	342 955	24,56	1 010	11 151	326 263	29,26	522	1 881	9 992	5,31	180	933	6 701	7,18	
2 447	14 174	387 825	27,36	1 863	12 708	363 077	28,57	443	1 158	10 947	9,45	141	309	13 801	44,70	
1 869	8 865	315 478	35,59	1 256	7 655	299 386	39,11	495	749	9 559	12,76	118	461	6 533	14,18	
2 128	10 429	362 825	34,79	1 377	9 055	341 003	37,66	620	985	13 249	13,45	131	389	8 574	22,03	
1 750	7 480	226 426	30,27	1 023	6 282	211 854	33,72	617	982	10 716	10,91	110	216	3 856	17,86	
1 929	7 913	288 438	36,45	1 288	7 007	269 273	38,43	518	638	9 564	14,99	123	268	9 601	35,77	
1 950	9 215	340 397	36,94	1 293	7 973	317 718	39,85	535	939	13 369	14,24	122	303	9 311	30,71	
1 843	8 996	296 389	32,95	1 255	7 652	277 224	36,23	504	1 069	13 627	12,74	84	275	5 538	20,11	
1 417	7 358	253 920	34,51	1 046	6 512	236 021	36,25	303	629	7 327	11,65	68	217	10 571	48,67	
1 950	10 422	300 009	28,78	1 259	9 184	278 279	30,30	588	1 058	14 174	13,39	103	180	7 555	41,87	
1 897	7 741	297 057	38,38	1 171	6 591	278 648	42,28	634	918	13 717	14,94	92	232	4 692	20,19	
2 188	8 647	372 366	43,07	1 365	7 232	348 230	48,15	729	1 238	17 554	14,18	94	176	6 583	37,36	
1 602	7 422	268 667	36,20	1 076	6 455	255 809	39,63	481	866	8 306	9,59	45	101	4 552	45,09	
1 880	8 147	298 160	36,60	1 123	6 509	278 487	42,78	651	1 314	13 727	10,44	106	323	5 946	18,41	
2 039	8 796	309 488	35,19	1 226	6 919	287 064	41,49	720	1 545	14 285	9,24	93	331	8 139	24,58	
2 010	8 947	398 736	44,56	1 264	7 597	362 858	47,76	658	1 195	30 065	25,16	88	155	5 812	37,49	
1 506	7 165	301 934	42,14	980	5 957	287 624	48,28	453	859	10 288	11,98	73	349	4 022	11,53	
Neue Länder und Berlin - Ost																Nr.
114	6 848	144 414	21,09	66	6 145	142 115	23,13	3	1			45	702	2 287	3,26	
858	7 365	96 476	13,10	815	7 285	95 710	13,14	33	61	632	10,42	10	19	134	6,93	
373	2 878	73 873	25,67	273	2 485	71 750	28,87	88	145	533	3,68	12	248	1 590	6,41	
416	3 099	114 938	37,08	325	2 819	112 484	39,91	85	195	1 663	8,51	6	86	791	9,24	
330	2 057	56 864	27,64	218	1 889	55 614	29,44	111	166	1 227	7,41	1	3			
457	2 588	81 390	31,45	362	2 362	79 869	33,81	86	139	943	6,78	9	87	578	6,66	
440	2 558	67 372	26,34	290	2 031	62 249	30,65	142	415	2 705	6,52	8	112	2 418	21,59	
494	3 265	59 075	18,09	358	2 706	55 048	20,34	128	515	1 858	3,61	8	44	2 169	49,27	
593	3 992	126 910	31,79	480	3 666	120 366	32,84	98	273	2 474	9,05	15	53	4 070	76,48	
531	5 950	108 610	18,25	420	5 661	106 547	18,82	92	258	1 172	4,54	19	31	891	29,09	
529	3 237	86 739	26,80	387	2 904	84 557	29,12	134	286	2 038	7,13	8	47	144	3,08	
488	2 645	74 452	28,15	345	2 123	71 897	33,87	126	456	1 958	4,29	17	66	596	9,05	
547	3 461	81 532	23,56	416	3 176	76 839	24,20	114	238	1 611	6,78	17	47	3 082	65,08	
518	3 171	99 155	31,27	345	2 697	94 387	35,00	146	378	2 108	5,58	27	96	2 660	27,59	
577	3 764	86 283	22,92	405	3 071	81 619	26,58	154	504	2 328	4,62	18	189	2 336	12,35	
596	3 562	88 341	24,80	375	2 846	84 074	29,54	206	654	3 647	5,57	15	62	620	10,05	
632	3 844	136 115	35,41	436	3 272	132 876	40,60	176	389	2 489	6,40	20	183	750	4,10	
																34

Kaufwerte für Bauland nach Baulandarten

Ifcl.	Jahr	Vierteljahr	Bauland insgesamt				Baureifes Land				Rohbauland			
			Fälle	Fläche	Kaufsumme	Kaufwert	Fälle	Fläche	Kaufsumme	Kaufwert	Fälle	Fläche	Kaufsumme	Kaufwert
			Anzahl	1 000 m²	1000 DM/m²	DM/m²	Anzahl	1 000 m²	1000 DM/m²	DM/m²	Anzahl	1 000 m²	1000 DM/m²	DM/m²
Früheres Bundesgebiet														
1	1980	1. Vj.	23 106	27 707	1 616 660	56,42	17 953	17 568	1 323 143	75,31	3 460	6 443	217 227	33,72
2		2. Vj.	22 177	26 375	1 588 399	60,22	17 408	16 945	1 314 313	77,56	3 118	6 111	195 915	32,06
3		3. Vj.	21 385	26 257	1 622 233	61,78	16 733	15 738	1 313 241	83,44	2 908	5 868	183 661	31,30
4		4. Vj.	22 510	26 265	1 781 383	67,82	17 570	16 757	1 481 380	88,40	3 118	6 083	214 770	35,31
5	1981	1. Vj.	19 129	22 555	1 521 197	67,44	14 996	14 057	1 266 477	90,10	2 588	5 259	178 111	33,87
6		2. Vj.	18 885	21 120	1 609 294	76,20	14 928	13 985	1 349 607	96,51	2 527	4 534	187 935	41,45
7		3. Vj.	16 742	18 836	1 376 916	73,10	12 854	11 911	1 158 771	97,29	2 342	4 343	148 603	33,78
8		4. Vj.	17 520	20 537	1 522 149	74,12	13 366	11 918	1 235 525	103,67	2 382	5 051	184 018	36,43
9	1982	1. Vj.	15 331	14 947	1 182 965	79,14	10 995	9 266	977 610	105,51	1 891	3 045	134 162	44,06
10		2. Vj.	18 361	18 144	1 394 092	76,83	13 063	10 803	1 154 309	106,85	2 414	3 865	163 701	42,36
11		3. Vj.	15 947	16 533	1 349 773	81,64	12 036	10 134	1 117 745	110,30	1 869	3 261	136 861	41,97
12		4. Vj.	23 052	23 085	2 021 978	87,59	17 656	15 095	1 749 670	115,91	2 723	4 712	194 505	41,28
13	1983	1. Vj.	14 928	15 151	1 244 773	82,16	11 241	9 522	1 064 223	111,77	1 692	2 457	101 537	41,33
14		2. Vj.	18 077	18 762	1 649 622	87,93	13 957	11 688	1 385 881	118,57	2 002	3 818	159 932	41,88
15		3. Vj.	18 942	16 405	1 476 145	89,96	12 960	10 855	1 280 672	117,96	1 873	2 895	118 953	40,40
16		4. Vj.	18 122	20 217	1 731 647	85,65	13 517	11 458	1 414 961	123,49	2 124	3 806	170 201	44,69
17	1984	1. Vj.	14 981	14 630	1 264 691	86,44	10 968	9 079	1 069 644	117,81	1 830	2 874	116 616	40,58
18		2. Vj.	16 656	17 217	1 437 846	83,51	12 444	10 342	1 196 727	115,72	1 763	3 310	151 081	45,64
19		3. Vj.	15 057	15 322	1 325 091	86,48	11 103	9 040	1 113 868	123,22	1 455	2 447	108 633	44,40
20		4. Vj.	14 999	16 197	1 324 514	81,77	10 970	9 323	1 108 667	118,92	1 530	2 479	97 777	39,45
21	1985	1. Vj.	13 397	16 407	1 254 919	76,49	10 490	8 708	1 002 870	115,17	1 272	3 146	121 563	38,64
22		2. Vj.	14 644	16 987	1 339 342	78,85	11 533	9 316	1 045 879	112,27	1 319	2 582	114 153	44,21
23		3. Vj.	13 603	16 521	1 197 509	72,48	10 572	8 932	965 185	108,06	1 341	2 818	107 663	38,23
24		4. Vj.	15 052	17 615	1 431 374	81,26	11 599	9 760	1 177 499	120,65	1 504	2 753	110 630	40,19
25	1986	1. Vj.	12 694	14 307	1 207 488	84,40	9 986	8 252	1 001 518	121,37	1 186	2 211	109 592	49,56
26		2. Vj.	15 079	16 037	1 335 191	83,26	12 120	9 527	1 124 357	118,02	1 315	2 221	90 483	40,75
27		3. Vj.	13 376	15 013	1 227 592	81,77	10 640	8 430	1 000 051	118,63	1 177	2 260	89 709	39,69
28		4. Vj.	13 947	16 790	1 447 167	86,19	10 833	8 973	1 145 862	127,70	1 238	2 259	100 092	44,31
29	1987	1. Vj.	11 999	13 570	1 165 689	85,90	9 501	7 629	977 566	128,14	1 104	1 782	77 682	43,60
30		2. Vj.	15 278	17 512	1 477 204	84,35	12 407	9 824	1 211 660	123,34	1 267	2 489	103 489	41,58
31		3. Vj.	14 128	16 858	1 441 980	85,54	11 346	9 143	1 153 570	126,17	1 129	2 149	90 619	42,16
32		4. Vj.	14 695	19 872	1 658 056	83,43	11 534	9 853	1 293 236	131,26	1 194	2 824	109 267	38,69
33	1988	1. Vj.	14 202	15 956	1 388 861	87,04	11 258	9 073	1 123 822	123,87	1 433	2 386	111 018	46,52
34		2. Vj.	14 101	15 612	1 433 211	90,64	11 624	9 206	1 179 969	128,17	1 077	1 597	74 452	46,63
35		3. Vj.	15 654	18 656	1 655 599	86,74	12 716	10 285	1 352 533	131,51	1 260	1 976	85 504	43,26
36		4. Vj.	16 791	20 779	1 922 125	92,50	13 457	11 159	1 507 234	135,07	1 340	2 549	132 457	51,96
37	1989	1. Vj.	14 478	17 654	1 645 120	93,19	11 971	10 331	1 316 382	127,42	1 123	1 893	91 513	48,34
38		2. Vj.	17 739	21 062	1 909 512	90,66	14 409	12 260	1 580 513	127,26	1 488	2 845	127 335	44,76
39		3. Vj.	16 855	20 426	1 976 180	96,74	13 890	12 531	1 620 394	129,31	1 182	2 521	127 611	50,61
40		4. Vj.	19 811	24 466	2 394 837	97,80	16 664	14 831	1 959 237	132,11	1 399	3 067	168 964	55,09
41	1990	1. Vj.	18 367	23 628	2 024 959	85,70	15 296	14 079	1 629 531	115,75	1 400	3 002	166 570	55,50
42		2. Vj.	17 357	22 654	1 990 153	87,85	14 252	12 451	1 582 188	127,08	1 453	3 192	175 362	54,93
43		3. Vj.	16 822	22 769	1 984 183	87,15	13 511	12 526	1 590 944	127,01	1 467	3 408	155 925	45,75
44		4. Vj.	18 442	25 413	2 439 908	96,01	14 809	13 507	1 843 176	136,46	1 537	3 686	180 679	49,02
45	1991	1. Vj.	13 799	18 641	1 627 078	87,29	11 134	10 433	1 313 471	125,90	1 242	2 760	147 554	53,47
46		2. Vj.	17 331	23 811	2 259 046	94,88	13 898	12 649	1 780 631	140,77	1 567	3 357	200 707	59,80
47		3. Vj.	18 538	25 580	2 404 964	94,02	15 258	14 774	1 928 832	130,56	1 504	3 578	199 082	55,63
48		4. Vj.	20 242	28 786	2 746 631	95,41	16 439	15 502	2 056 595	132,79	1 866	4 752	269 430	56,70
49	1992	1. Vj.	19 297	26 585	2 251 011	84,67	16 257	15 623	1 856 601	117,46	1 442	3 646	193 669	53,16
50		2. Vj.	19 906	26 764	2 497 185	93,30	16 693	15 644	2 020 720	127,54	1 624	4 110	185 115	45,04
51		3. Vj.	18 892	25 808	2 512 550	97,35	16 820	15 783	2 028 272	128,51	1 576	4 039	242 673	60,09
52		4. Vj.	22 600	30 049	2 727 386	90,76	19 050	17 970	2 241 665	124,75	1 838	4 749	237 634	50,04
53	1993	1. Vj.	18 133	25 427	2 326 082	91,48	15 319	15 455	1 941 557	125,63	1 394	4 550	214 964	47,25
54		2. Vj.	21 444	28 045	2 579 152	91,96	18 431	17 821	2 128 966	119,46	1 541	4 900	243 118	49,62
55		3. Vj.	21 903	29 507	2 696 313	91,36	18 683	17 657	2 173 685	123,10	1 710	5 192	249 603	48,07
56		4. Vj.	23 306	30 824	3 128 469	101,49	19 913	19 326	2 586 066	133,81	2 044	5 767	305 058	52,90
57	1994	1. Vj.	16 521	21 248	2 160 236	101,67	14 023	13 562	1 811 509	133,37	1 674	4 300	221 717	51,56
58		2. Vj.	22 632	28 295	2 709 987	95,76	19 153	18 020	2 264 214	125,65	2 060	5 802	254 374	43,84
59		3. Vj.	21 361	27 782	2 673 265	96,22	17 943	17 033	2 184 763	128,26	2 050	6 245	278 185	44,55
60		4. Vj.	21 464	32 376	3 022 405	93,35	17 449	17 030	2 340 600	137,44	2 335	9 344	383 890	41,06
61	1995	1. Vj.	14 664	20 357	2 063 211	101,35	12 297	12 136	1 637 163	134,66	1 312	4 257	236 913	56,12
62		2. Vj.	16 849	24 166	2 170 965	89,83	13 633	12 835	1 703 891	132,76	1 854	6 357	268 069	42,17
63		3. Vj.	17 990	24 846	2 324 145	93,54	14 889	13 833	1 861 157	134,55	1 639	5 982	239 784	40,08
64		4. Vj.	16 575	22 316	2 341 228	104,91	13 511	12 358	1 796 370	145,37	1 650	4 573	234 463	51,27
65	1996	1. Vj.	13 184	17 847	1 693 016	94,66	11 042	10 029	1 342 673	133,66	1 266	4 496	184 524	41,03

im Zeitvergleich (Vierteljahresergebnisse)

Sonstiges Bauland																Nf.
Insgesamt				Industrieland				Land für Verkehrszwecke				Freiflächen				
Fälle	Fläche	Kaufsumme	Kaufwert	Fälle	Fläche	Kaufsumme	Kaufwert	Fälle	Fläche	Kaufsumme	Kaufwert	Fälle	Fläche	Kaufsumme	Kaufwert	
Anzahl	1 000 m²	1000 DM/m²	DM/m²	Anzahl	1 000 m²	1000 DM/m²	DM/m²	Anzahl	1 000 m²	1000 DM/m²	DM/m²	Anzahl	1 000 m²	1000 DM/m²	DM/m²	
Früheres Bundesgebiet																Nr.
1 893	3 698	78 290	21,18	459	2 855	62 263	23,45	1 140	828	12 246	14,79	94	212	3 781	17,79	
1 651	3 319	78 170	23,56	455	2 413	64 163	26,59	1 090	728	10 622	14,60	106	177	3 385	19,08	
1 744	4 650	125 310	26,95	541	3 149	101 481	32,23	1 064	1 034	13 827	13,37	139	467	10 002	21,44	
1 822	3 424	85 233	24,89	513	2 512	67 151	26,73	1 185	647	12 478	19,28	124	265	5 604	21,13	
1 545	3 240	78 609	23,85	414	2 521	62 927	24,96	1 011	503	9 119	18,14	120	216	4 562	21,11	
1 430	2 601	71 752	27,58	395	1 993	59 438	29,82	911	443	7 773	17,58	124	185	4 541	27,45	
1 548	2 583	71 542	27,70	424	1 916	57 962	30,26	1 009	448	7 883	17,58	113	219	5 696	26,06	
1 772	3 568	102 608	28,75	425	2 623	86 620	33,03	1 192	682	10 293	15,10	155	284	5 694	21,55	
2 445	2 636	71 193	27,01	411	1 611	55 339	34,35	1 920	822	12 093	14,72	114	203	3 760	18,50	
2 884	3 477	76 082	21,88	502	2 027	57 599	28,41	2 234	1 177	15 149	12,87	148	273	3 334	12,20	
2 040	3 138	95 167	30,33	453	2 193	74 077	33,77	1 476	736	14 435	19,61	111	208	6 655	31,98	
2 673	3 278	77 803	23,73	443	1 710	52 603	30,77	2 120	1 372	21 639	15,78	110	197	3 561	18,08	
1 995	3 172	79 013	24,91	585	2 411	68 782	28,52	1 324	558	6 791	12,17	86	203	3 439	16,95	
2 118	3 255	103 809	31,89	475	2 173	86 361	39,74	1 556	788	10 853	13,77	87	294	6 595	22,44	
2 109	2 855	78 520	29,58	482	1 796	65 160	36,28	1 538	707	9 962	14,10	89	152	3 398	22,37	
2 481	4 951	146 464	29,58	591	2 607	126 561	48,54	1 776	2 109	17 194	8,15	114	235	2 710	11,52	
2 183	2 677	78 431	29,30	546	1 862	61 044	32,79	1 573	672	8 818	13,12	64	143	8 589	59,85	
2 451	3 565	90 039	25,26	615	2 140	72 280	33,78	1 733	1 158	13 890	12,00	103	267	3 868	14,48	
2 499	3 835	102 590	26,75	518	1 821	71 493	39,27	1 857	1 792	23 051	12,86	124	222	8 046	36,25	
2 499	4 396	118 070	26,86	590	2 639	92 530	35,07	1 797	1 536	19 177	12,49	112	222	6 363	28,69	
1 635	4 553	130 485	28,66	801	3 077	106 497	34,61	944	1 246	18 651	14,97	90	231	5 337	23,14	
1 792	5 088	179 310	35,24	694	3 052	153 221	50,20	988	1 713	19 522	11,40	110	323	6 567	20,31	
1 690	4 773	124 661	26,12	638	2 727	95 409	34,98	915	1 623	20 510	12,64	137	423	8 743	20,68	
1 949	5 102	143 245	28,07	798	3 326	122 534	36,85	1 033	1 578	15 689	9,94	118	199	5 022	25,24	
1 522	3 843	96 378	25,08	592	2 414	80 009	33,15	848	1 241	11 087	8,93	82	189	5 282	28,01	
1 644	4 290	120 351	26,06	717	2 925	103 859	35,51	832	1 172	11 824	10,09	95	193	4 668	24,15	
1 559	4 323	137 832	31,89	758	3 138	121 838	38,83	681	888	11 244	12,66	120	297	4 750	16,02	
1 876	5 558	201 212	36,20	884	3 884	170 844	43,99	902	1 391	20 148	14,48	90	283	10 221	36,08	
1 394	4 159	110 441	26,55	695	2 977	92 318	31,01	632	1 018	14 936	14,67	67	164	3 187	19,49	
1 604	5 200	162 036	31,16	854	3 799	149 000	39,22	659	1 159	9 582	8,27	91	242	3 454	14,27	
1 653	5 565	197 791	35,54	837	3 642	165 769	45,51	718	1 668	15 314	9,18	98	255	16 708	65,64	
1 967	7 196	255 553	35,51	983	5 300	223 750	42,22	779	1 272	20 800	16,35	205	624	11 003	17,64	
1 511	4 497	154 021	34,25	823	3 465	139 282	40,20	516	715	9 183	12,84	172	317	5 557	17,54	
1 400	5 009	178 790	35,69	810	4 113	164 602	40,02	449	838	7 746	12,15	141	259	6 441	24,86	
1 678	6 397	217 563	34,01	941	4 840	198 504	41,02	596	1 049	9 656	9,20	141	508	9 402	18,49	
1 994	7 071	282 434	39,94	1 260	5 876	265 339	45,15	582	796	9 197	11,56	152	399	7 899	19,79	
1 382	5 430	237 225	43,69	874	4 529	224 751	49,62	405	584	6 881	11,78	103	316	5 593	17,68	
1 842	5 957	221 664	37,21	1 068	4 835	196 530	40,65	647	835	9 366	11,22	127	287	15 768	54,93	
1 583	5 374	228 155	42,45	1 054	4 657	213 446	45,83	427	540	9 387	17,39	102	177	5 323	30,00	
1 748	6 588	266 615	40,47	1 193	5 729	251 474	43,90	451	620	9 058	14,61	104	239	6 083	25,42	
1 689	6 548	228 858	34,95	986	5 430	215 083	39,61	574	849	8 560	10,08	129	270	5 215	19,35	
1 652	7 011	232 603	33,18	978	4 839	214 800	44,39	536	1 675	12 311	6,57	138	296	5 492	18,44	
1 844	6 835	237 314	34,72	1 100	5 564	218 984	39,36	534	786	10 344	13,15	210	485	7 985	16,47	
2 096	8 220	416 053	50,61	1 373	6 919	369 752	56,33	544	922	17 363	18,83	179	379	8 937	23,55	
1 423	5 448	166 052	30,48	887	4 278	152 257	35,59	449	815	9 126	11,20	87	354	4 670	13,18	
1 866	7 805	277 709	35,58	1 086	5 543	237 449	42,83	565	1 725	14 852	8,61	215	537	25 408	47,36	
1 776	7 227	277 050	38,33	1 109	5 890	259 184	44,00	484	842	9 330	11,08	183	495	8 536	17,23	
1 937	8 532	418 606	49,06	1 226	6 876	396 737	57,70	563	862	13 385	15,52	148	793	8 484	10,70	
1 598	7 117	198 541	27,90	944	5 006	184 147	36,78	519	1 880	9 980	5,31	135	230	4 414	19,16	
1 589	6 810	291 349	42,78	1 048	5 423	267 367	49,30	410	1 097	10 315	9,40	131	289	13 668	47,22	
1 496	5 987	241 605	40,36	983	5 170	227 636	44,03	407	804	9 026	14,93	106	213	4 943	23,24	
1 712	7 330	247 887	33,82	1 052	6 237	228 519	36,64	535	790	11 586	14,67	125	304	7 783	25,64	
1 420	5 423	189 582	31,27	805	4 393	156 240	35,56	506	816	9 489	11,63	109	213	3 833	18,00	
1 472	5 325	207 048	38,88	926	4 644	189 404	40,78	432	499	8 621	17,26	114	182	9 023	49,70	
1 510	6 658	273 025	41,01	1 003	5 942	255 469	42,99	393	524	10 663	20,35	114	191	6 893	36,06	
1 349	5 731	237 314	41,41	897	4 946	222 176	44,92	376	554	11 770	21,25	76	231	3 369	14,56	
824	3 366	127 010	37,74	566	2 846	115 655	40,64	205	356	4 853	13,65	53	164	6 502	39,64	
1 419	4 472	191 399	42,80	839	3 522	171 733	48,76	496	800	13 002	16,24	84	150	6 664	44,48	
1 368	4 504	210 318	46,89	784	3 687	194 091	52,65	500	632	11 678	18,48	84	186	4 549	24,49	
1 700	6 002	297 914	49,64	1 020	5 109	276 332	54,08	603	782	15 595	19,94	77	110	5 987	54,23	
1 055	3 962	187 135	47,24	680	3 279	178 970	54,57	367	629	6 695	10,65	28	54	1 471	27,43	
1 362	4 976	199 005	40,00	778	3 812	184 100	48,29	505	937	11 619	12,41	79	227	3 286	14,50	
1 462	5 032	223 205	44,36	821	3 849	205 445	53,38	566	1 041	11 956	11,49	75	142	5 803	40,88	
1 414	5 385	310 395	57,64	889	4 751	278 784	58,68	452	541	26 418	48,87	73	93	5 193	55,61	
874	3 321	165 819	49,93	544	2 685	154 748	57,64	277	470	7 799	16,59	53	166	3 272	19,69	

Kaufwerte für Bauland nach Baulandarten

Jahr	Bauland insgesamt				Baureifes Land				Rohbauland			
	Fälle	Fläche	Kaufsumme	Kaufwert	Fälle	Fläche	Kaufsumme	Kaufwert	Fälle	Fläche	Kaufsumme	Kaufwert
	Anzahl	1 000 m²	1 000 DM	DM/m²	Anzahl	1 000 m²	1 000 DM	DM/m²	Anzahl	1 000 m²	1 000 DM	DM/m²
Deutschland												
1992	121 353	317 195	15 566 712	49,08	90 706	131 449	11 095 086	84,41	21 464	131 314	2 810 674	21,40
1993	131 524	286 430	17 137 688	59,83	100 003	133 630	12 823 440	95,96	22 828	112 621	2 928 956	26,01
1994	131 846	246 263	17 134 173	69,58	101 510	119 591	13 019 290	108,86	21 793	88 298	2 711 829	30,71
Früheres Bundesgebiet												
1962	151 702	230 898	2 664 862	11,54	85 968	94 760	1 405 089	14,83	55 492	109 252	1 038 264	9,50
1963	130 244	196 501	2 634 174	13,41	72 511	78 726	1 331 960	16,92	48 278	94 652	1 083 153	11,44
1964	134 577	200 252	2 853 535	14,25	77 851	83 933	1 549 134	18,46	47 981	88 814	1 076 347	12,12
1965	138 845	210 387	3 585 085	17,04	87 623	96 636	2 115 113	21,89	42 322	87 217	1 194 652	13,70
1966	117 304	158 153	2 993 581	18,93	76 700	80 123	1 891 606	23,61	32 752	59 529	869 608	14,61
1967	94 175	121 446	2 511 081	20,68	65 517	67 200	1 727 835	25,71	21 415	40 235	597 883	14,86
1968	101 614	132 999	2 995 177	22,52	72 367	73 961	2 098 402	28,37	21 224	40 992	651 372	15,89
1969	114 066	167 537	3 916 444	23,38	81 900	87 907	2 625 187	29,86	23 502	53 060	948 573	17,88
1970	119 965	174 792	4 420 403	25,29	86 498	96 159	2 955 612	30,74	25 254	53 575	1 049 841	19,60
1971	135 073	193 409	5 226 733	27,02	98 105	108 476	3 640 747	33,56	29 550	62 238	1 217 265	19,56
1972	136 013	202 782	6 368 712	31,41	96 612	110 803	4 457 122	40,23	31 764	66 676	1 503 000	22,54
1973	106 238	144 171	4 720 784	32,74	77 301	82 228	3 352 114	40,77	22 577	43 742	1 038 787	23,75
1974	94 236	112 648	3 569 678	31,69	69 657	65 472	2 641 399	40,34	17 581	30 851	684 896	22,20
1975	96 744	107 905	3 786 088	35,09	75 333	68 439	3 016 498	44,08	14 412	23 081	501 068	21,71
1976	102 908	111 156	4 444 391	39,98	81 261	74 034	3 613 188	48,80	14 462	23 512	591 121	25,14
1977	108 263	120 877	5 294 076	43,80	86 747	81 415	4 394 399	53,98	14 269	23 910	624 726	26,13
1978	117 771	146 796	6 837 500	46,58	94 270	93 883	5 624 802	59,91	15 838	29 585	847 008	28,65
1979	108 021	137 402	7 402 378	53,87	84 504	85 528	5 915 579	69,17	16 004	32 596	1 033 133	31,69
1980	97 624	118 365	7 389 197	62,43	76 221	74 122	6 078 796	82,01	13 865	27 225	895 046	32,88
1981	79 245	91 807	6 670 292	72,66	61 641	57 548	5 528 718	96,07	10 919	21 215	775 515	36,55
1982	78 765	79 858	6 627 542	82,99	58 643	49 982	5 573 579	111,51	9 636	16 512	707 472	42,85
1983	73 172	76 402	6 763 322	88,52	55 860	47 303	5 672 064	119,91	8 251	14 248	656 349	46,07
1984	66 245	68 501	6 009 241	87,72	49 247	41 125	5 015 325	121,95	6 960	11 893	536 238	45,09
1985	62 382	75 815	5 966 176	78,69	48 957	41 146	4 776 775	116,09	5 747	12 641	504 826	39,94
1986	62 200	72 148	6 060 760	84,00	49 511	40 536	4 907 574	121,07	5 298	9 747	437 233	44,86
1987	62 628	76 392	6 523 889	85,40	50 313	41 631	5 248 784	126,08	5 097	9 998	427 427	42,75
1988	70 681	85 568	7 551 592	88,25	57 370	47 337	6 046 945	127,74	5 654	10 323	506 359	49,05
1989	81 895	103 344	9 520 924	92,13	68 192	61 014	7 714 508	126,44	5 793	12 184	619 856	50,88
1990	86 709	118 348	10 561 240	89,24	71 378	65 812	8 172 866	124,19	6 590	16 435	938 036	57,08
1991	85 308	122 119	11 077 505	90,71	69 917	68 564	8 598 423	125,41	7 181	18 213	990 102	54,36
1992	92 329	124 853	11 734 342	93,99	78 062	75 692	9 579 426	126,56	7 224	18 904	1 025 787	54,26
1993	97 480	132 386	12 778 875	96,53	82 696	80 606	10 476 666	129,97	8 021	24 752	1 240 662	50,12
1994	94 934	127 555	12 555 329	98,43	79 452	76 500	10 201 256	133,35	9 297	29 817	1 372 670	46,04
Neue Länder und Berlin - Ost												
1992	29 024	192 342	3 832 370	19,92	12 644	55 758	1 515 660	27,18	14 240	112 410	1 784 887	15,88
1993	34 044	154 045	4 358 812	28,30	17 307	53 024	2 346 773	44,26	14 807	87 869	1 688 293	19,21
1994	36 912	118 709	4 578 844	38,57	22 058	43 091	2 818 034	65,40	12 496	58 481	1 339 159	22,90

im Zeitvergleich (Jahresergebnisse)

Sonstiges Bauland																Jahr
Insgesamt				Industrieland				Land für Verkehrszwecke				Freiflächen				
Fälle	Fläche	Kaufsumme	Kaufwert	Fälle	Fläche	Kaufsumme	Kaufwert	Fälle	Fläche	Kaufsumme	Kaufwert	Fälle	Fläche	Kaufsumme	Kaufwert	
Anzahl	1 000 m²	1 000 DM	DM/m²	Anzahl	1 000 m²	1 000 DM	DM/m²	Anzahl	1 000 m²	1 000 DM	DM/m²	Anzahl	1 000 m²	1 000 DM	DM/m²	
Deutschland																
9 183	54 431	1 660 952	30,51	6 138	46 170	1 554 686	33,67	2 412	5 833	60 478	10,37	633	2 429	45 789	18,85	1992
8 693	40 180	1 385 292	34,48	5 614	34 680	1 294 412	37,32	2 576	4 148	56 182	13,54	503	1 352	34 698	25,66	1993
8 543	38 374	1 403 054	36,56	5 508	32 764	1 303 522	39,79	2 614	4 549	63 411	13,94	421	1 062	36 120	34,03	1994
Früheres Bundesgebiet																
10 242	26 887	221 509	8,24	2 811	15 559	142 788	9,18	5 676	6 806	52 831	7,76	1 755	4 522	25 890	5,73	1962
9 455	23 122	219 061	9,47	2 436	12 198	124 912	10,24	6 079	7 712	70 451	9,14	940	3 213	23 698	7,38	1963
8 745	27 505	228 054	8,29	2 356	15 255	131 216	8,60	5 695	7 716	61 117	7,92	694	4 534	35 721	7,88	1964
8 900	26 534	275 320	10,38	2 446	16 396	177 022	10,80	5 901	7 642	72 739	9,52	553	2 496	25 559	10,24	1965
7 852	18 501	232 368	12,56	1 866	10 645	150 153	14,11	5 503	5 509	62 118	11,28	483	2 347	20 097	8,56	1966
7 243	14 011	185 364	13,23	1 362	6 580	98 238	14,93	5 394	5 820	69 042	11,86	487	1 610	18 083	11,23	1967
8 023	18 047	245 402	13,60	1 810	9 481	146 622	15,47	5 664	6 700	78 924	11,78	549	1 866	19 856	10,64	1968
8 664	26 570	342 685	12,90	2 853	18 346	236 226	12,88	5 343	6 522	86 033	13,19	468	1 701	20 426	12,01	1969
8 213	25 059	414 950	16,56	2 824	17 240	295 512	17,14	4 896	6 199	97 815	15,78	493	1 620	21 623	13,35	1970
7 418	22 695	368 721	16,25	2 418	15 600	271 427	17,40	4 455	5 308	73 587	13,86	545	1 787	23 708	13,26	1971
7 637	25 303	408 590	16,15	2 367	14 978	269 958	18,02	4 661	8 348	106 117	12,71	609	1 977	32 515	16,45	1972
6 360	18 201	329 882	18,12	1 801	10 869	234 155	21,54	4 130	5 788	73 280	12,66	429	1 544	22 447	14,54	1973
6 998	16 325	243 383	14,91	1 349	7 758	143 978	18,56	4 737	6 172	76 085	12,33	912	2 394	23 320	9,74	1974
6 999	16 384	268 523	16,39	1 449	8 955	168 789	18,85	4 878	5 667	77 311	13,64	672	1 762	22 423	12,73	1975
7 185	13 610	240 082	17,64	1 535	7 037	142 173	20,20	5 050	5 116	72 617	14,19	600	1 457	25 293	17,36	1976
7 247	15 552	274 951	17,68	1 617	8 751	185 602	21,21	5 075	4 840	58 185	12,02	555	1 961	31 164	15,89	1977
7 663	23 348	365 690	15,66	1 977	17 279	277 443	16,06	5 053	4 546	57 362	12,62	633	1 522	30 885	20,29	1978
7 513	19 277	453 667	23,53	2 277	13 566	356 224	26,26	4 600	4 085	62 482	15,30	636	1 626	34 960	21,50	1979
7 538	17 019	415 355	24,41	2 190	12 282	331 886	27,02	4 869	3 503	52 890	15,10	479	1 233	30 579	24,79	1980
6 685	13 043	366 058	28,06	1 812	9 791	298 779	30,52	4 347	2 282	38 820	17,01	526	971	28 459	29,32	1981
10 486	13 363	346 491	25,93	1 929	8 073	260 159	32,23	8 058	4 350	66 355	15,25	499	940	19 977	21,24	1982
9 061	14 851	434 909	29,29	2 241	9 531	371 964	39,03	6 430	4 516	49 555	10,97	390	804	13 390	16,66	1983
10 038	15 483	457 677	29,56	2 424	9 092	354 404	38,98	7 198	5 498	73 992	13,46	416	893	29 281	32,78	1984
7 678	22 028	684 575	31,08	3 120	14 403	577 585	40,10	4 068	6 389	78 486	12,29	490	1 237	28 504	23,05	1985
7 391	21 866	715 953	32,74	3 502	15 919	628 599	39,49	3 475	4 944	61 069	12,35	414	1 003	26 286	26,20	1986
7 218	24 762	847 678	34,23	3 789	18 098	743 997	41,11	2 939	5 302	64 601	12,18	490	1 363	39 081	28,68	1987
7 657	27 907	998 289	35,77	4 632	22 898	923 853	40,35	2 377	3 435	41 664	12,13	648	1 574	32 772	20,82	1988
7 910	30 146	1 186 560	39,36	5 209	26 136	1 104 290	42,25	2 198	2 844	41 632	14,64	503	1 166	40 638	34,85	1989
8 741	36 101	1 450 338	40,17	5 535	29 840	1 357 740	45,50	2 491	4 734	58 900	12,44	715	1 527	33 698	22,07	1990
8 210	35 342	1 488 980	42,13	5 222	28 518	1 382 928	48,49	2 301	4 494	54 946	12,23	687	2 330	51 106	21,93	1991
7 043	30 257	1 129 129	37,32	4 473	24 631	1 045 583	42,45	2 034	4 521	46 925	10,38	536	1 105	36 621	33,15	1992
6 763	27 028	1 061 547	39,28	4 217	23 297	985 310	42,29	2 076	2 803	48 807	17,42	470	928	27 429	29,57	1993
6 185	21 238	981 404	46,21	3 736	17 556	897 944	51,15	2 099	2 954	54 403	18,42	350	727	29 057	39,96	1994
Neue Länder und Berlin - Ost																
2 140	24 174	531 823	22,00	1 665	21 538	509 102	23,64	378	1 312	13 552	10,33	97	1 324	9 168	6,93	1992
1 930	13 152	323 746	24,62	1 397	11 383	309 102	27,16	500	1 345	7 375	5,48	33	424	7 269	17,13	1993
2 358	17 137	421 650	24,61	1 772	15 207	405 579	26,67	515	1 595	9 008	5,65	71	334	7 063	21,13	1994

Gesetz über die Preisstatistik

Vom 9. August 1958

(BGBl. I S. 605)

Der Bundestag hat das folgende Gesetz beschlossen:

§ 1

Im Geltungsbereich dieses Gesetzes wird eine Preisstatistik als Bundesstatistik durchgeführt.

§ 2

Die Statistik erstreckt sich auf

1. Preise für land- und forstwirtschaftliche und gewerbliche Güte auf der Stufe der Erzeugung oder Gewinnung, der Be- und Verarbeitung, des Großhandels, des Einzelhandels und des Außenhandels,
2. Preise und Entgelte für Werk- und Dienstleistungen, soweit nicht in Nummer 3 genannt,
3. Preise und Entgelte für Verkehrsleistungen sowie Entgelte für die Vercharterung von Schiffen,
4. Mieten und Pachten für Räume und Grundstücke,
5. Preise für Grundstücke.

§ 3

(1) Die Statistik nach § 2 Nr. 1 erfaßt die Preise für nach Art, Sorte, Qualität und Handelsbedingungen bezeichnete Güter.

(2) Auskunftspflichtig sind die landwirtschaftlichen, forstwirtschaftlichen und gewerblichen Unternehmen, Behörden und Einrichtungen. Die Erhebungen werden bei höchstens 25 000 Auskunftspflichtigen durchgeführt.

§ 4

(1) Die Statistik nach § 2 Nr. 2 erfaßt die Preise und Entgelte für nach Arten und Merkmalen bezeichnete Werk- und Dienstleistungen.

(2) Auskunftspflichtig sind die Unternehmen und selbständig tätigen Personen des Werk- und Dienstleistungsbereichs sowie Behörden und Einrichtungen. Die Erhebungen werden bei höchstens 10 000 Auskunftspflichtigen durchgeführt.

§ 5

(1) Die Statistik nach § 2 Nr. 3 erfaßt die Preise und Entgelte für nach Arten und Merkmalen bezeichnete Leistungen und Nebenleistungen im Verkehr sowie die Entgelte für die Vercharterung von nach Arten bezeichneten Schiffen.

(2) Auskunftspflichtig sind die Unternehmen und selbständig tätigen Personen, die Verkehrsleistungen erbringen oder vermitteln oder - in Fällen der Einfuhr von Gütern - in Anspruch nehmen, Schiffsmieten bezahlen oder erhalten sowie Behörden und Einrichtungen des Verkehrswesens.

§ 6

(1) Die Statistik nach § 2 Nr. 4 erfaßt

1. die Mieten und Pachten einschließlich Umlagen und Zuschläge für nach Arten und Merkmalen bezeichnete Wohnraum und Gewerberaum,
2. die Mieten und Pachten für nach Arten und Merkmale bezeichnete Grundstücke.

(2) Auskunftspflichtig sind die Vertragsparteien. Die Erhebungen werden bei höchstens 25 000 Auskunftspflichtigen durchgeführt.

§ 7

(1) Die Statistik nach § 2 Nr. 5 erfaßt die Preise für nach Arten und Merkmalen bezeichnete Grundstücke.

(2) Auskunftspflichtig sind die Finanzämter.

Für die "Kaufwerte für Bauland" zutreffend; nachfolgende Gesetzesänderung bleiben ohne Einfluß auf diese Passagen.

§ 8

(1) Die Erhebungen nach §§ 3 bis 7 finden monatlich statt.

(2) Bei lebenswichtigen Gütern oder Dienstleistungen können die Erhebungen in kürzeren Zeitabständen durchgeführt werden, soweit wirtschaftspolitische Gründe es zwingend erfordern.

(3) Bei Gütern oder Dienstleistungen, bei denen Preisveränderungen nur in längeren Zeitabständen aufzutreten pflegen, können die Erhebungen in größeren Zeitabständen durchgeführt werden.

(4) Die Bundesregierung bestimmt durch Rechtsverordnung, welche nicht der Zustimmung des Bundesrates bedarf, die Durchführung der Erhebungen nach den Absätzen 2 und 3.

§ 9

(1) Die Statistik wird hinsichtlich der Preise für Leistungen des Post- und Fernmeldewesens, für Verkehrsleistungen der Eisenbahnen und der Preise und Entgelte für Seeverkehrsleistungen sowie hinsichtlich der Entgelte für die Vercharterung von Schiffen vom Statistischen Bundesamt erhoben und aufbereitet, soweit nicht die Bundesregierung gemäß § 9 Abs. 2 des Gesetzes über die Statistik für Bundeszwecke (StatGes) vom 3. September 1953 (Bundesgesetzbl. I S. 1314) etwas anderes bestimmt.

(2) Absatz 1 gilt hinsichtlich der Preise für Verkehrsleistungen der Eisenbahn nicht im Land Berlin.

§ 10

Dieses Gesetz gilt nach Maßgabe des § 13 Abs. 1 des Dritten Überleitungsgesetzes vom 4. Januar 1952 (Bundesgesetzbl. I S. 1) auch im Land Berlin. Rechtsverordnungen, die auf Grund dieses Gesetzes erlassen werden, gelten im Land Berlin nach § 14 des Dritten Überleitungsgesetzes.

§ 11

Dieses Gesetz gilt im Saarland von dem Zeitpunkt an, zu dem das Gesetz über die Statistik für Bundeszwecke vom 3. September 1953 (Bundesgesetzbl. I S. 1314) im Saarland in Kraft tritt.

§ 12

Dieses Gesetz tritt am Tage nach seiner Verkündung in Kraft.

Die verfassungsmäßigen Rechte des Bundesrates sind gewahrt.

Das vorstehende Gesetz wird hiermit verkündet.

Bonn, den 9. August 1958

Der Bundespräsident

Theodor Heuss

Der Stellvertreter des Bundeskanzlers

Ludwig Erhard

Der Bundesminister für Wirtschaft

Ludwig Erhard

Fachserie 17: Preise

Reihe 1: Preise und Preisindizes für die Land- und Forstwirtschaft

Der etwa 8 Wochen nach dem Berichtsmonat erscheinende *Monatsbericht* enthält Angaben über Erzeugerpreise landwirtschaftlicher und forstwirtschaftlicher Produkte sowie über Einkaufspreise landwirtschaftlicher Betriebsmittel. Im *Jahresbericht* sind zu allen Veröffentlichungspositionen die Indizes für einen mehrjährigen Zeitraum aufgeführt.

Zur Berechnung des Index der Erzeugerpreise landwirtschaftlicher Produkte werden ca. 1 150 Preisreihen für 161 Waren, beim Index der Erzeugerpreise forstwirtschaftlicher Produkte (aller Besitzarten) ca. 3 500 Preisreihen für 75 Waren und beim Index der Einkaufspreise landwirtschaftlicher Betriebsmittel ca. 4 500 Preisreihen für 195 Waren und Leistungen herangezogen.

Reihe 2: Preise und Preisindizes für gewerbliche Produkte (Erzeugerpreise)

In dem etwa 4 Wochen nach dem Berichtszeitraum vorliegenden *Monatsbericht* sind Angaben über Erzeugerpreise im Inlandsabsatz für rd. 950 Positionen nach dem „Systematischen Guterverzeichnis für Produktionsstatistiken“ – für ausgewählte Gütergruppen einschl. des Auslandsabsatzes – enthalten. Im *Jahresbericht* werden überwiegend Vergleichsdaten zurückliegender Jahre veröffentlicht. Zur Berechnung der Indizes werden ca. 13 500 Preisreihen für rd. 2 250 Waren verwendet.

Reihe 2.S.2: Index der Erzeugerpreise gewerblicher Produkte - Lange Reihen auf Basis 1991 -

Dieser Sonderband enthält neben ausführlichen methodischen Informationen auch Hinweise zum Berechnen langer Reihen und zum Rechnen mit Preisgleichklauseln Jahresindizes auf der Basis 1991 (=100), die vielfach bis 1949 und für 1938 zurückgerechnet wurden. Die Darstellung der Monatsindizes reicht von 1976 bis 1990.

Reihe 3: Preisindex für den Wareneingang des Produzierenden Gewerbes

Erfasst werden Einkaufspreise der vom Produzierenden Gewerbe bezogenen Rohstoffe und Zwischenprodukte inländischer und ausländischer Herkunft. Der ca. 7 Wochen nach dem Berichtszeitraum verfügbare *Monatsbericht* enthält nach der Herkunft, dem Bearbeitungsgrad sowie dem vorwiegenden Verwendungsbereich gegliederte Indizes. Im *Jahresbericht* werden bei gleicher fachlicher Gliederung wie im *Monatsbericht* umfangreichere Zeitreihen für mehrere Jahre gebracht.

Reihe 4: Maßzahlen für Bauleistungspreise und Preisindizes für Bauwerke

Für die Monate Februar, Mai, August und November werden neben einem *vierteljährlichen* Eilbericht mit den wichtigsten Eckdaten ausführliche *Vierteljahresberichte* herausgegeben. Die Nachweisungen enthalten Preisindizes für den Neubau von Wohngebäuden, Nichtwohngebäuden und Sonstigen Bauwerken, für Einfamilien-Fertighäuser sowie für die Instandhaltung von Wohngebäuden. Den Indexberechnungen liegen rd. 35 000 Preisreihen für 220 Bauleistungen zugrunde.

Reihe 5: Kaufwerte für Bauland

Angaben zu Baulandveräußerungen wie Fläche, Flächen, Kaufsummen werden *vierteljährlich* nach Baugebieten, Baulandarten sowie Gemeindegrößenklassen für Bund und Länder veröffentlicht. Der *Jahresbericht* ist zusätzlich u.a. nach Veräußerern und Erwerbern aufgegliedert und enthält die Ergebnisse ausgewählter Städte.

Reihe 6: Index der Großhandelsverkaufspreise

Der etwa 4 Wochen nach dem Berichtszeitraum erscheinende *Monatsbericht* zeigt die Entwicklung der bei Großhandelsunternehmen und -märkten ermittelten Verkaufspreise im Inlandsabsatz in institutioneller Gliederung nach 89 Wirtschaftsklassen sowie in zwei waresystematischen Gliederungen nach rund 540 Warengruppen und Warenarten. Im *Jahresbericht* werden langfristige Übersichten veröffentlicht. In die Berechnung des Index werden ca. 6 740 Preisreihen für rund 1 080 Waren einbezogen.

Reihe 7: Preisindizes für die Lebenshaltung

Preisindizes für die Lebenshaltung aller privaten Haushalte werden für Deutschland insgesamt, das frühere Bundesgebiet und die neuen Länder und Berlin-Ost veröffentlicht. Für das frühere Bundesgebiet und die neuen Länder werden zusätzlich jeweils Verbraucherpreisindizes für drei eng (aber in West und Ost unterschiedlich) abgegrenzte Haushaltstypen berechnet. Preisindizes für den Einzelhandel werden nur noch für Deutschland insgesamt bereitgestellt.

Während ein etwa 14 Tage nach dem Berichtszeitraum erscheinender *monatlicher Eilbericht* ausgewählte Eckdaten der Lebenshaltungsindizes und des Index der Einzelhandelspreise enthält, sind im *Monatsbericht* weitaus umfangreichere Nachweisungen veröffentlicht. Außer den verschiedenen Indizes, die in tiefer fachlicher Gliederung dargeboten werden, enthält der *Monatsbericht* aktuelle Maßzahlen für rd. 630 Güter der Lebenshaltung. Ausführliche Ergebnisse in tiefer fachlicher Gliederung ab Januar 1991 enthält der *Jahresbericht*. In einem Sonderbeitrag der Fachserie 17 werden als **Reihe 7.S.1** lange Reihen (z.T. zurück bis 1948) des Preisindex der Lebenshaltung veröffentlicht.

Reihe 8: Preisindizes für die Ein- und Ausfuhr

Im *Monatsbericht*, der etwa 6 Wochen nach dem Berichtszeitraum vorliegt, werden der Einfuhrpreisindex für etwa 650, der Ausfuhrpreisindex für etwa 570 Warengruppen und Waren sowie die Terms of Trade veröffentlicht. Der *Jahresbericht* bringt langfristige Übersichten. Für die Berechnung des Einfuhrpreisindex werden ca. 7 650 Preisrepräsentanten, für den Ausfuhrpreisindex 7 100 herangezogen.

Reihe 9: Preise und Preisindizes für Verkehr und Nachrichtenübermittlung

Der *Jahresbericht* enthält Angaben über Eisenbahnfahrpreise, Flugpreise und Frachtsätze des Luftverkehrs und der Spedition; ferner werden Indizes der Seefrachtraten und Preisindizes für Post-, Postbank- und Telekommunikationsdienstleistungen nachgewiesen.

Reihe 10: Internationaler Vergleich der Preise für die Lebenshaltung

Die Verbrauchergeldparitäten sowie Devisenkurse werden in einem etwa 4 Wochen nach dem Berichtszeitraum erscheinenden *Monatsbericht* und einem *Jahresbericht* veröffentlicht; letzterer enthält umfangreichere Nachweisungen sowie längerfristige Zeitreihen. Verbrauchergeldparitäten werden monatlich für ca. 40 Länder dargestellt.

Reihe 11: Preise und Preisindizes im Ausland

Der etwa 6 Wochen nach dem Berichtszeitraum erscheinende *Monatsbericht* enthält neben Angaben von Preisindizes für die Lebenshaltung (z.Z. für mehr als 80 Länder), für Erzeugnisse des Großhandels und der gewerblichen Produktion sowie für Baustoffe und Bauwerke auch absolute Preise für Welthandels Güter in Originalwährung. Im *Jahresbericht* werden außerdem umfassende Informationen über Verbraucherpreise (für rd. 80 Länder) nachgewiesen.

Klassifikationen

Klassifikation der Wirtschaftszweige mit Erläuterungen, Ausgabe 1993

Systematik der Wirtschaftszweige mit Erläuterungen, Ausgabe 1979

Systematisches Guterverzeichnis für Produktionsstatistiken, Ausgaben 1982 und 1989

Systematik der Einnahmen und Ausgaben der privaten Haushalte, Ausgabe 1983

Systematik der Bauwerke, Ausgabe 1978

Warenverzeichnis für die Binnenhandelsstatistik, Ausgabe 1978



Statistisches Bundesamt
Gustav-Stresemann-Ring 11
65189 Wiesbaden

Veröffentlichungen und Prospekte sind durch den Verlag METZLER-POESCHEL, Verlagsauslieferung Hermann Leins, Postfach 11 52, 72125 Kusterdingen, erhältlich.