

Statistisches Bundesamt

Produzierendes Gewerbe

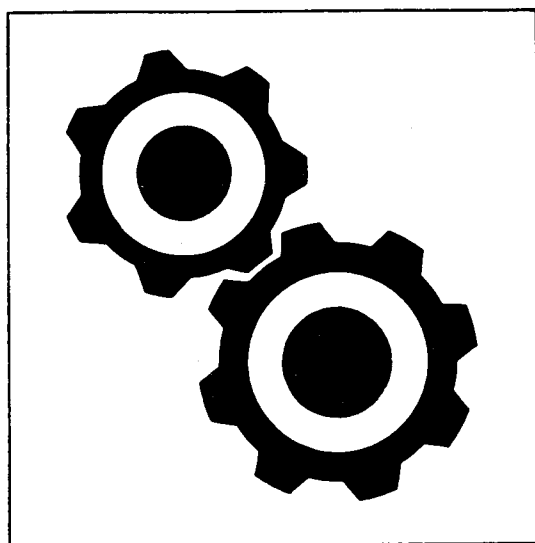

Fachserie 4

Reihe 4.1.1

Beschäftigung, Umsatz und Energieversorgung
der Unternehmen und Betriebe im Bergbau und
im Verarbeitenden Gewerbe

Januar 1996

Statistisches Bundesamt
Bibliothek • Dokumentation • Archiv

**METZLER
POESCHEL**



Weitere Informationen zu dieser Veröffentlichung können direkt beim Statistischen Bundesamt erfragt werden:
Gruppe IV A, Telefon: 0611 / 75 - 21 97 oder Fax: 0611 / 72 4000



STATIS-BUND

Im Statistischen Informationssystem des Bundes (STATIS-BUND) sind rund 1,5 Mill. ausgewählte statistische Zeitreihen gespeichert. Alle Zeitreihen können via Mailbox, auf Diskette oder Magnetband bezogen werden.
Fachliche Beratung: 0611 / 75 - 24 26 und 27 16.

Mailbox: 0611 / 75 - 29 20 • Technische Rückfragen: 0611 / 75 - 32 84.



T-ONLINE / BILDSCHIRMTEXT

Ausgewählte Tabellen und Grafiken bietet das Statistische Bundesamt über T-ONLINE / BILDSCHIRMTEXT an. Die Informationsseiten sind in T-ONLINE mit * 48484# abrufbar, ebenso wie die Bestellung von Veröffentlichungen und die Übermittlung von Anfragen.

Herausgeber: Statistisches Bundesamt,
Gustav-Stresemann-Ring 11
65180 Wiesbaden

Informationen: Statistisches Bundesamt
Allgemeiner Auskunftsdienst
65180 Wiesbaden
• Telefon: 0611 / 75 - 24 05
• Telefax: 0611 / 75 - 33 30
• T-ONLINE (Btx): * 48484#
• Internet: <http://www.statistik-bund.de>

Zweigstelle Berlin
Postfach 276, 10124 Berlin
• Telefon: 030 / 23 24 68 66
• Telefax: 030 / 23 24 68 72

Verlag: Metzler-Poeschel, Stuttgart

Verlagsauslieferung: Hermann Leins GmbH & Co. KG
Postfach 11 52
72125 Kusterdingen
Telefon: 0 70 71 / 93 53 50
Telex: 7 262 891 mepo d
Telefax: 07071 / 33653

Erscheinungsfolge: monatlich

Erschienen im August 1996

Preis: DM 26,50

Bestellnummer: 2040411 - 96101

© Statistisches Bundesamt, Wiesbaden 1996

Alle Rechte vorbehalten. Es ist insbesondere nicht gestattet, ohne ausdrückliche Genehmigung des Statistischen Bundesamtes diese Veröffentlichung oder Teile daraus für gewerbliche Zwecke zu übersetzen, zu vervielfältigen, auf Mikrofilm/-fiche zu verfilmen oder in elektronische Systeme einzuspeichern.

Recyclingpapier aus 100 % Altpapier.

Statist. Bundesamt - Bibliothek



14-04818

Wichtiger Hinweis

**Wegen der Umstellung der Wirtschaftszweigklassifikation (SYPRO
→ WZ 93) wurde die Veröffentlichung der Monatshefte der Fach-
serie 4, Reihe 4.1.1, Januar bis Dezember 1995 ausgesetzt. Tabellen
für alle Berichtsmonate des Jahres 1995 können - auch einzeln -
gegen Erstattung der Fotokopierkosten über das Statistische
Bundesamt, Referat IV A 1, bezogen werden (Tel. 0611 / 75 - 2197).**

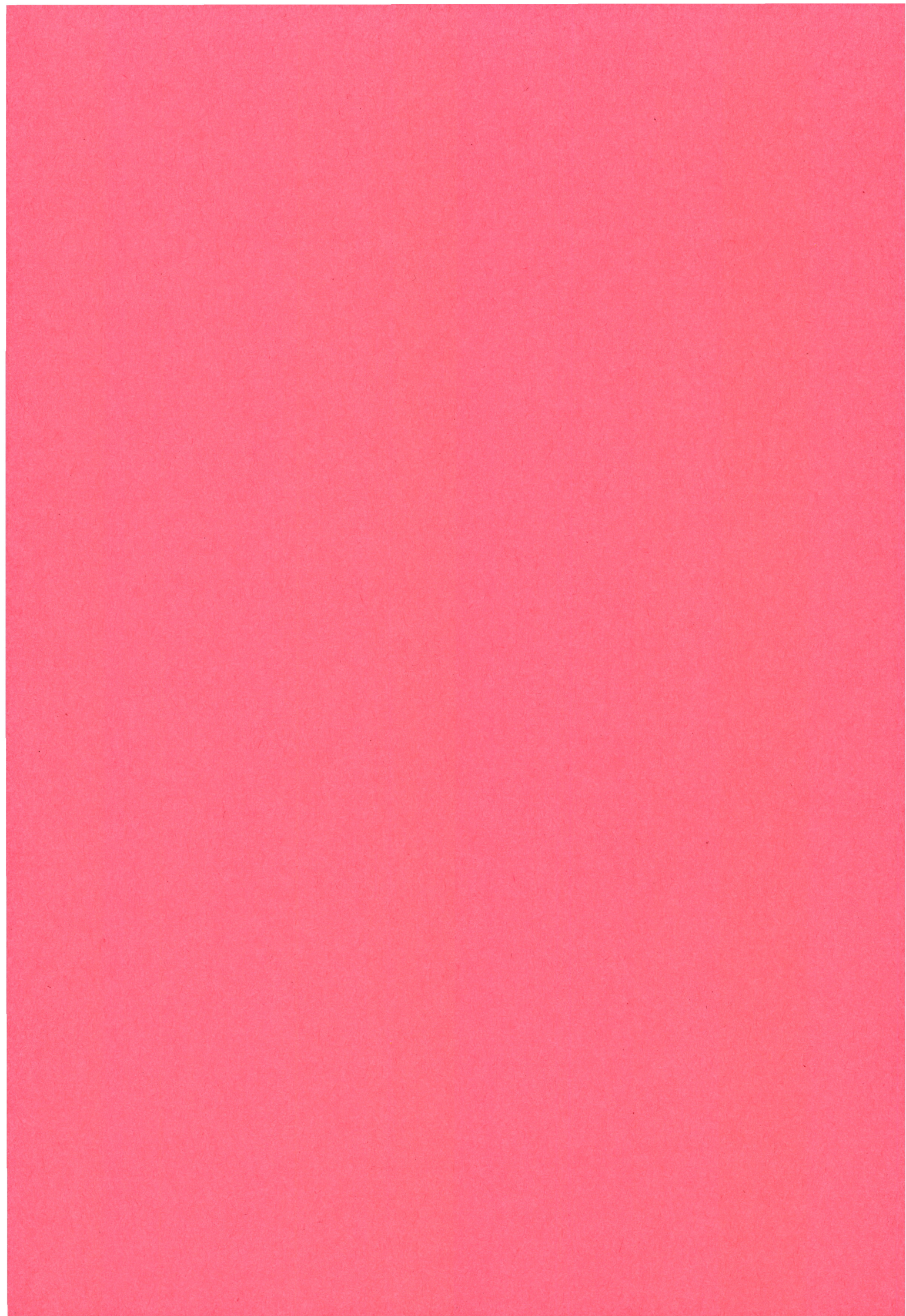

Inhalt

	Seite
Vorbemerkung	5
Einführung	7
Ausgewählte Schaubilder	10
T a b e l l e n t e i l	
Deutschland	
1 Betriebe	
1.1 Betriebe und Beschäftigte	
1.1.1 Betriebe und Beschäftigte im Januar 1996	12
1.2 Geleistete Arbeiterstunden sowie Bruttolohn- und -gehaltsumme	
1.2.1 Geleistete Arbeiterstunden sowie Bruttolohn- und -gehaltsumme im Januar 1996	24
1.3 Umsatz und Exportquote	
1.3.1 Umsatz und Exportquote im Januar 1996	36
1.4 Strombilanz	
1.4.1 Strombilanz im Januar 1996	48
2 Fachliche Betriebsteile	
2.1 Fachliche Betriebsteile und Beschäftigte	
2.1.1 Fachliche Betriebsteile und Beschäftigte im Januar 1996	60
2.2 Umsatz	
2.2.1 Umsatz im Januar 1996	72
3 Unternehmen	
3.1 Unternehmen und Beschäftigte	
3.1.1 Unternehmen und Beschäftigte im Januar 1996	84
3.2 Bruttolohn- und -gehaltsumme sowie Umsatz	
3.2.1 Bruttolohn- und -gehaltsumme sowie Umsatz im Januar 1996	96
A n h a n g	
Klassifikation der Wirtschaftszweige, Ausgabe 1993 (WZ 93), und Zuordnung der Klassen nach WZ 93 zu Hauptgruppen	108
Erhebungsunterlagen des Monatsberichts für Betriebe und für Mehrbetriebsunternehmen	112

Gebietsstand:

Angaben für die Bundesrepublik Deutschland nach dem Gebietsstand seit dem 3.10.1990.

Die Angaben für das frühere Bundesgebiet beziehen sich auf die Bundesrepublik Deutschland
nach dem Gebietsstand bis zum 3.10.1990; sie schließen Berlin-West ein.

Die Angaben für die neuen Länder und Berlin-Ost beziehen sich auf die Länder Brandenburg,
Mecklenburg-Vorpommern, Sachsen, Sachsen-Anhalt, Thüringen sowie auf Berlin-Ost.

Zeichenerklärung

- = nichts vorhanden, kein Nachweis vorhanden; bei Veränderungsraten:
keine Veränderung oder Veränderung kleiner 0,05 Prozent
- = aus Gründen der Geheimhaltung von Einzelangaben nicht veröffentlicht,
aber in der Gesamtsumme enthalten

Abkürzungen bei den Wirtschaftsgliederungen

a.	= auf, aus	H.u.Verarb.v.	= Herstellung und Verarbeitung von
ä.	= ähnlichen	H.v.	= Herstellung von
Altmat.	= Altmaterialien	Holzfasерpl.	= Holzfasерplatten
ang	= anderweitig nicht genannt	Instr.	= Instrumenten
...anlg.	= ...anlagen	...instr.	= ...instrumenten
Antriebselem.	= Antriebselementen	isol.	= isolierten
...art.	= ...artikeln	konfektion.	= konfektionierten
Ausbauelement.	= Ausbauelementen	Konstr.t.	= Konstruktionsteile(n)
Ausrüstg.	= Ausrüstung(en)	Konstr.-,Fertigbaut.	= Konstruktionsteile(n), Fertigbauteile(n)
Be-u.Verarb.v.	= Be- und Verarbeitung von	...m.	= ...mittel(n)
Bearb.	= Bearbeitung	Masch.	= Maschinen
...bearb.	= ...bearbeitung(s)	...masch.	= ...maschinen
...behandlg.	= ...behandlung	mech.	= mechanischer(n)
...bekleidg.	= ...bekleidung	med.	= medizinische(n)
Bekleidg.	= Bekleidung	...metall.	= ...metallischen
Bekleidg.zubeh.	= Bekleidungszubehör	Metallerzg.u.-bearb.	= Metallerzeugung und Metall- bearbeitung
bsp.	= bespielten	Nahrungsm.	= Nahrungsmittel(n)
best.	= bestimmte	Navig.	= Navigations
Chemik.	= Chemikalien	NE	= Nichteisen
d.	= dem, den, der, des, die, das, durch	Oberfläch.veredlg.	= Oberflächenveredlung
Dienstleistg.	= Dienstleistungen	oh.	= ohne
Dolom.	= Dolomit	pharmazeut.	= pharmazeutischen
Dv-Gerät.	= Datenverarbeitungsgeräten	sonst.	= sonstige(m,n,r,s)
EBM-Waren	= Eisen-, Blech- und Metall- waren	...spanpl.	= ...spanplatten
EGKS	= Europäische Gemeinschaft für Kohle und Stahl	Sperrh.	= Sperrholz
Einr.	= Einrichtungen / en	...t.	= ...teile(n)
...einr.	= ...einrichtungen	techn.	= technische(m,n)
elektr.	= elektrische(n)	...techn.	= ...technische(n)
Elektriz.erzg.	= Elektrizitätserzeugung	Turb.	= Turbinen
Elektriz.vertig.	= Elektrizitätsverteilung(s)	u.	= und
Elektrotech.	= Elektrotechnik	u.a.	= und andere(m,n)
Erbrg.	= Erbringung	u.ä.	= und ähnliche(m)
Erzeugn.	= Erzeugnisse(n)	usw	= und so weiter
...erzeugn.	= ...erzeugnissen	v.	= von, vom
f.	= für	...verarb.	= ...verarbeitung
...fahrz.	= ...fahrzeuge(n)	Vorr.	= Vorrichtungen
Ferroleg.	= Ferrolegierungen	...w.	= ...waren
forstw.	= forstwirtschaftlichen	Wärmebehandlg.	= Wärmebehandlung
...gegenst.	= ...gegenstände(n)	Werkzeug.	= Werkzeugen
...ger.	= ...geräten	Verarb.v.	= Verarbeitung von
Gerät.	= Geräten	verb.	= verbundene(r)
...gerät.	= ...geräten	Verbrenn.mot.	= Verbrennungsmotoren
Gew.	= Gewinnung	Veredlg.v.	= Veredlung von
...gew.	= ...gewinnung	Vervielf.	= Vervielfältigung
gewerbl.	= gewerbliche(n)		

Vorbemerkung

Das vorliegende Heft enthält die Ergebnisse des Monatsberichts im Bergbau und im Verarbeitenden Gewerbe für Januar 1996. Am 1. Januar 1995 trat die neue „**Klassifikation der Wirtschaftszweige, Ausgabe 1993 (WZ 93)**“ in Kraft. Diese neue nationale Klassifikation ersetzte die bisherige „Systematik der Wirtschaftszweige, Fassung für die Statistik im Produzierenden Gewerbe (SYPRO)“. Sie wurde von der „Statistischen Systematik der Wirtschaftszweige in der Europäischen Gemeinschaft (NACE Rev. 1)“ abgeleitet, die nach Ablauf einer Übergangsfrist ab 1995 in allen Mitgliedstaaten der Europäischen Union sowohl für die Erhebung als auch für die Darstellung der statistischen Daten anzuwenden ist.

Die neue Wirtschaftszweigklassifikation ist ab Berichtsjahr 1995 maßgebend für die Abgrenzung des Produzierenden Gewerbes. Dies hatte Auswirkungen auf den Berichtskreis der Statistiken im Produzierenden Gewerbe, weil einige Tätigkeiten innerhalb des Produzierenden Gewerbes umgruppiert wurden, andere hinzukamen oder ausgegliedert wurden. Darüber hinaus erfolgt die Kodierung der Wirtschaftszweige nunmehr nach einem völlig neuen Nummerungssystem. An der Periodizität der Erhebung und den Erhebungsmerkmalen selbst hat sich dagegen nichts geändert.

Infolge der strukturellen Veränderungen beim Produzierenden Gewerbe durch den Übergang auf die WZ 93 gehören jetzt zum Beispiel die Herstellung und Montage von selbsthergestellten Fertigteilbauten aus Holz im Hochbau sowie die Herstellung von Fertigteilbauten aus Beton im Hochbau zum Verarbeitenden Gewerbe. In der SYPRO waren dies Tätigkeiten des Baugewerbes. Weitere wichtige Änderungen sind die Eingliederung des Verlagsgewerbes und des Recyclings in das Verarbeitende Gewerbe. Andererseits ist die Instandhaltung und Reparatur von Kraftfahrzeugen und Gebrauchsgütern in der WZ 93 nicht mehr im Produzierenden Gewerbe, sondern im Handel untergebracht. Anstelle der bisherigen Aufgliederung nach den vier Hauptgruppen des Verarbeitenden Gewerbes „Grundstoff- und Produktionsgütergewerbe“, „Investitionsgüter produzierendes Gewerbe“, „Verbrauchsgüter produzierendes Gewerbe“ und „Nahrungs- und Genussmittelgewerbe“ wurden nunmehr die Wirtschaftszweige im Bereich Bergbau und Gewinnung von Steinen und Erden, Verarbeitendes Gewerbe zu den neuen Hauptgruppen (Endverbrauchskategorien) „Vorleistungsgüterproduzenten“, „Investitionsgüterproduzenten“, „Gebrauchsgüterproduzenten“ und „Verbrauchsgüterproduzenten“ zusammengefaßt. Im Unterschied zur früheren geschlossenen Bildung der Hauptgruppen aus Zweistellern der SYPRO werden nunmehr die Viersteller eines Zweistellers der WZ 93 vielfach verschiedenen Hauptgruppen zugeordnet (s. Anhang).

Da in der neuen Klassifikation der Wirtschaftszweige die Vierstellerebene eine größere Anzahl der Positionen enthält als in der SYPRO und die Tabellen in der Gliederung der WZ 93 jeweils einen größeren Umfang haben, ist eine Neugestaltung der vorliegenden Veröffentlichung erforderlich geworden. Wie

schon seit 1993 werden die Ergebnisse für „Deutschland“ in den Vordergrund gestellt und in der vierstelligen Gliederung der WZ 93 sowohl monatlich als auch jährlich nachgewiesen. Zusätzlich wird je Land das Ergebnis für den Wirtschaftsbereich „Bergbau und Gewinnung von Steinen und Erden, Verarbeitendes Gewerbe“ insgesamt veröffentlicht.

Für die beiden Teilgebiete „Früheres Bundesgebiet“ und „Neue Länder und Berlin-Ost“ sind in den Tabellen der Fachserie 4, Reihe 4.1.1, monatlich nur Eckzahlen (Gesamtergebnis, Ergebnisse für Hauptgruppen) zur Veröffentlichung vorgesehen. Die jährlichen Ergebnisse für die beiden Teilgebiete werden hingegen sowohl in Tabellenform (Fachserie 4, Reihe 4.1.1, und Tabellenversand) veröffentlicht als auch im Statistischen Informationssystem des Bundes (STATIS-BUND) auf Vierstellerebene bereitgestellt.

Für das Berichtsjahr 1995 wurde die monatliche Veröffentlichung der Fachserie 4, Reihe 4.1.1, ausgesetzt, da es infolge der Umstellung der Erhebung und Aufbereitung des Monatsberichts auf die neue Klassifikation zu größeren Verzögerungen kam und die Qualität der Ergebnisse vor Jahreskorrektur nicht voll zufriedenstellend war.

Weitere Erläuterungen bezüglich der Erhebung, des Inhalts und der Darstellung der Ergebnisse des Monatsberichts im Bergbau und im Verarbeitenden Gewerbe enthält die nachfolgende „Einführung“ (Seite 7 ff.).

Einführung

1. Zweck der Veröffentlichung

In der vorliegenden Veröffentlichung werden Ergebnisse für die im Rahmen der Monatsberichte für Betriebe und Unternehmen im Bergbau und im Verarbeitenden Gewerbe erhobenen Merkmale (einschl. der Zahl der befragten Einheiten) dargeboten. Neben absoluten Zahlenangaben werden auch Veränderungsdaten zur Vor- und Vorjahresperiode angegeben. Diese Daten können vielfältig genutzt werden. Die monatlich erhobenen und nachgewiesenen Daten, u. a. über Beschäftigte und Umsätze, können sowohl der Beurteilung der konjunkturellen Situation im betreffenden Wirtschaftsbereich als auch der Strukturanalyse dienen. Ferner geben die vierteljährlich erhobenen und nachgewiesenen Energiedaten Anhaltspunkte für den Bedarf an Brennstoffen und Elektrizität und bilden damit eine wichtige Grundlage für Entscheidungen im Hinblick auf eine kontinuierliche Energieversorgung in diesem bedeutenden Bereich der Wirtschaft.

2. Rechtsgrundlagen

Rechtsgrundlagen für die Durchführung der Monatsberichte über die Abschnitte C „Bergbau und Gewinnung von Steinen und Erden“ und D „Verarbeitendes Gewerbe“ der Wirtschaftszweigklassifikation WZ 93 sind:

- Gesetz über die Statistik für Bundeszwecke (Bundesstatistikgesetz - BStatG) vom 22. Januar 1987 (BGBl. I S. 462, 565), zuletzt geändert durch Artikel 2 Abs. 36 des Gesetzes vom 17. Januar 1996 (BGBl. I S. 34),
- Gesetz über die Statistik im Produzierenden Gewerbe (ProdGewG) in der Fassung der Bekanntmachung vom 30. Mai 1980 (BGBl. I S. 641), zuletzt geändert durch Artikel 3 der Verordnung vom 26. März 1991 (BGBl. I S. 846),
- Artikel 2 der Verordnung vom 14. September 1984 (BGBl. I S. 1247).

3. Klassifikation der Wirtschaftszweige

Die Ergebnisse der Monatsberichte im Bergbau und im Verarbeitenden Gewerbe werden nach der „Klassifikation der Wirtschaftszweige, Ausgabe 1993 (WZ 93)“ auf der Vierstellerebene (Klasse der WZ 93) erhoben und aufbereitet.

Diese Klassifikation ist von der europäischen Klassifikation NACE Rev. 1 abgeleitet, die aufgrund der NACE-Verordnung des Rates der Europäischen Gemeinschaften¹⁾ nach Ablauf einer Übergangsfrist ab 1995 in allen Mitgliedstaaten der Europäischen Union sowohl für die Erhebung als auch für die Darstellung der statistischen Daten anzuwenden ist.

Das Codierungssystem der WZ 93 unterscheidet zwischen Abschnitten (Buchstaben A-Q), Unterabschnitten (Buchstaben AA-QA), Abteilungen (Zweisteller), Gruppen (Dreisteller), Klassen (Viersteller) und Unterklassen (Fünfsteller).

¹⁾ Verordnung (EWG) Nr. 3037/90 des Rates vom 9. Oktober 1990 betreffend die statistische Systematik der Wirtschaftszweige in der Europäischen Gemeinschaft (Abl. EG Nr. L 293 S. 1 (NACE-Verordnung)), geändert durch die Verordnung (EWG) Nr. 761/93 der Kommission vom 24. März 1993 (Abl. EG Nr. L 83 S. 1).

Der Wirtschaftsbereich „Bergbau und Gewinnung von Steinen und Erden, Verarbeitendes Gewerbe“ erstreckt sich über die Abschnitte C und D und - in der numerischen Gliederung - über die Abteilungen 10 bis 37 der WZ 93 (s. Anhang).

4. Berichtskreise, Ausnahmen von der Erfassungsgrenze

Der Berichtskreis des Monatsberichts für Betriebe umfaßt:

- sämtliche Betriebe des Wirtschaftsbereichs Bergbau und Gewinnung von Steinen und Erden, Verarbeitendes Gewerbe, wenn diese Betriebe zu Unternehmen des Produzierenden Gewerbes (Bergbau und Gewinnung von Steinen und Erden, Verarbeitendes Gewerbe, Energie- und Wasserversorgung, Baugewerbe) gehören und in diesen Unternehmen mindestens 20 Personen tätig sind;
- die Betriebe des Wirtschaftsbereichs Bergbau und Gewinnung von Steinen und Erden, Verarbeitendes Gewerbe mit mindestens 20 tätigen Personen, sofern diese Betriebe zu Unternehmen gehören, deren wirtschaftlicher Schwerpunkt außerhalb des Produzierenden Gewerbes liegt.

Der Berichtskreis des Monatsberichts für Unternehmen erstreckt sich auf:

- Unternehmen mit Schwerpunkt ihrer wirtschaftlichen Tätigkeiten im Bereich Bergbau und Gewinnung von Steinen und Erden, Verarbeitendes Gewerbe, die mindestens 20 Personen beschäftigen.

Ausnahmen von der Erfassungsgrenze:

Abweichend von der vorstehend genannten Erfassungsgrenze von „20 Beschäftigten und mehr“ wurde zur besseren Darstellung des Konjunkturverlaufs bei Branchen mit überwiegend kleineren Betriebs-/Unternehmensgrößen die Erfassungsgrenze auf „10 Beschäftigte und mehr“ herabgesetzt. Es handelt sich um folgende Klassen der WZ 93:

- 14.11 - Gewinnung von Naturwerksteinen und Natursteinen a. n. g.,
- 14.21 - Gewinnung von Kies und Sand,
- 15.20 - Fischverarbeitung,
- 15.31 - Verarbeitung von Kartoffeln,
- 15.32 - Herstellung von Frucht- und Gemüsesäften,
- 15.33 - Verarbeitung von Obst und Gemüse a. n. g.,
- 15.71 - Herstellung von Futtermitteln für Nutztiere,
- 15.72 - Herstellung von Futtermitteln für sonstige Tiere,
- 15.91 - Herstellung von Spirituosen,
- 15.92 - Alkoholbrennerei,
- 15.97 - Herstellung von Malz,
- 15.98 - Mineralbrunnen, Herstellung von Erfrischungsgetränken,
- 26.63 - Herstellung von Transportbeton.

Im Wirtschaftszweig 20.10 „Säge-, Hobel- und Holzimprägnierwerke“ gilt für Sägewerke die untere Erfassungsgrenze „Jahreseinschnitt - einschließlich Lohnschnitt - von mindestens 5 000 m³ Rohholz (im Festmaß)“. Hobel- und Holzimprägnierwerke werden unter Berücksichtigung des Unternehmenskonzepts ab der unteren Erfassungsgrenze „20 tätige Personen“ in die Monatsberichte für Betriebe und Unternehmen einbezogen.

5. Erhebung und Aufbereitung

Der Monatsbericht im Bergbau und im Verarbeitenden Gewerbe wird - dem föderativen Staatsaufbau der Bundesrepublik Deutschland folgend - dezentral durchgeführt. Für die Erhebungen (Monatsbericht für Betriebe und Monatsbericht für Mehrbetriebsunternehmen im Bergbau und Verarbeitenden Gewerbe; Erhebungsunterlagen siehe Anhang) und die monatliche Aufbereitung der Länderergebnisse sind die Statistischen Landesämter zuständig. Aufgabe des Statistischen Bundesamtes ist dagegen die methodische Vorbereitung und Weiterentwicklung dieser Statistik sowie die Zusammenführung der Länderergebnisse zu einem Bundesergebnis und dessen Veröffentlichung²⁾.

Der Berichtsweg stellt sich damit folgendermaßen dar:

Befragte —————> Statistische Landesämter —————>
Statistisches Bundesamt.

6. Darstellung der Ergebnisse

In der vorliegenden Veröffentlichung werden die Ergebnisse des Monatsberichts im Bergbau und im Verarbeitenden Gewerbe für „Deutschland“ für die - mit Einführung der WZ 93 neugefaßten - Hauptgruppen sowie in der Gliederung nach Abschnitten, Unterabschnitten, Abteilungen, Gruppen und Klassen der WZ 93, ferner auch Eckzahlen für die Bundesländer, nachgewiesen. Ergebnisse für die beiden Teilgebiete „Früheres Bundesgebiet“ sowie „Neue Länder und Berlin-Ost“ werden monatlich nur in eingeschränktem Umfang, d.h. für Hauptgruppen, veröffentlicht.

Bei **Betrieben** werden die Merkmale „Beschäftigte“ und „Umsatz“ sowohl für Betriebe als auch für fachliche Betriebsteile aufbereitet. Bei der Aufbereitung für **Betriebe** (Tabellengruppe 1) werden die Ergebnisse nach örtlichen Betriebseinheiten aufgerechnet, d.h., es werden kombinierte Betriebe (Betriebe mit fachlichen Betriebsteilen in mehreren WZ 93-Klassen, z.B. Maschinenbau und Gießerei) mit den Angaben für den gesamten Betrieb der WZ 93-Klasse zugerechnet, in der das Schwergewicht des Betriebes, gemessen an den Beschäftigtenzahlen, liegt. In der Aufbereitung für **fachliche Betriebsteile** (Tabellengruppe 2) werden dagegen die Ergebnisse der fachlichen Betriebsteile kombinierter Betriebe auf die verschiedenen WZ 93-Klassen aufgeteilt, denen die einzelnen Betriebsteile ihrer Produktion entsprechend zuzurechnen sind.

Bei **Unternehmen** werden die Ergebnisse nur nach dem wirtschaftlichen Schwerpunkt des Unternehmens dargestellt (Tabellengruppe 3).

Das Ergebnis „Bergbau und Gewinnung von Steinen und Erden, Verarbeitendes Gewerbe insgesamt“ für **Betriebe** enthält die Angaben für Betriebsteile der sonstigen Wirtschaftsbereiche, d. h. baugewerbliche Betriebsteile und sonstige Betriebsteile (Handel, Transport, Landwirtschaft u. a. m.). Im Ergebnis „Bergbau und Gewinnung von Steinen und Erden, Verarbeitendes Gewerbe insgesamt“ für **fachliche Betriebsteile** sind die Angaben für Betriebsteile

der sonstigen Wirtschaftsbereiche nicht enthalten. Bei den Umsatzangaben für die fachlichen Betriebsteile bleiben somit z. B. die Umsätze aus dem Verkauf von Handelsware unberücksichtigt.

Mit Inkrafttreten der Statistikbereinigungsverordnung vom 14. September 1984 wurde die gesonderte Erfassung der Verbrauchsteuern zunächst ausgesetzt und die Erhebungsperiodizität der Brennstoffbestands- und -verbrauchsangaben von monatlich auf vierteljährlich geändert.

7. Abgrenzung der Merkmale

Die in den Tabellen dargestellten Merkmale sind folgendermaßen definiert:

Betrieb: Örtliche Niederlassung (nicht Unternehmen) des Wirtschaftsbereichs Bergbau und Gewinnung von Steinen und Erden, Verarbeitendes Gewerbe (einschl. Verwaltungs-, Reparatur-, Montage- und Hilfsbetriebe, die mit dem meldenden Betrieb örtlich verbunden sind oder in dessen Nähe liegen). Örtlich getrennte Hauptverwaltungen von Unternehmen des Erhebungsbereichs werden ebenfalls als eigenständige Betriebe dieses Bereichs erfaßt. Die Merkmalswerte sind für den gesamten Betrieb zu melden und schließen auch die nichtproduzierenden Teile ein.

Unternehmen: Kleinste rechtlich selbstständige Einheit, die aus handels- und/oder steuerrechtlichen Gründen Bücher führt und bilanziert. Rechtlich selbstständige Tochtergesellschaften, Arbeitsgemeinschaften, Betriebsführungsgesellschaften usw. müssen getrennt berichten. Die Meldung ist grundsätzlich für das Gesamtunternehmen, d.h. einschl. aller produzierender und nichtproduzierender Teile, jedoch ohne Zweigniederlassungen im Ausland abzugeben.

Beschäftigte: Alle am Monatsende im Betrieb/im Unternehmen tätigen Personen einschl. tätiger Inhaber/Inhaberinnen und mithelfender Familienangehöriger (auch unbezahlt mithelfende Familienangehörige, soweit sie mindestens ein Drittel der üblichen Arbeitszeit im Betrieb tätig sind), aber ohne Heimarbeiter/Heimarbeiterinnen und Zusteller/Zustellerinnen im Verlagsgewerbe. Einbezogen werden u. a. auch Erkrankte, Urlauber, Streikende und von der Aussperrung Betroffene, Saison- und Aushilfsarbeiter/-arbeiterinnen sowie Teilzeitbeschäftigte und Kurzarbeiter/Kurzarbeiterinnen. Die Angestellten umfassen auch die kaufmännischen Auszubildenden (einschl. der Auszubildenden in den übrigen nichtgewerblichen Ausbildungsberufen), die Arbeiter/Arbeiterinnen auch die gewerblich Auszubildenden.

Geleistete Arbeiterstunden: Alle von den Arbeitern/Arbeiterinnen (einschl. der gewerblich Auszubildenden) tatsächlich geleisteten (nicht die bezahlten) Stunden, einschl. Über-, Nacht-, Sonntags- und Feiertagsstunden.

Lohn- und Gehaltssumme: Bruttosumme (Bar- und Sachbezüge ohne jeden Abzug) ohne Pflichtanteile des Arbeitgebers zur Sozialversicherung; Lohn- und Gehaltszuschläge (einschl. Gratifikationen usw.) sind einbezogen. Nicht erfaßt werden dagegen allgemeine soziale Aufwendungen sowie Vergütungen, die als Spesensersatz anzusehen sind.

²⁾ § 3 Abs. 1 Nummer 1 und 2 BStatG vom 22. Januar 1987 zusammen mit § 11 des Gesetzes über die Statistik im Produzierenden Gewerbe in der Fassung der Bekanntmachung vom 30. Mai 1980.

Umsatz: Umsatz aus eigener Erzeugung (einschl. Umsatz aus dem Verkauf von Energie und Nebenerzeugnissen und Abfällen sowie Entgelte für industrielle Dienstleistungen, wie Reparaturen, Instandhaltungen, Installationen und Montagen), Umsatz aus Handelsware und sonstigen nichtindustriellen/nichthandwerklichen Tätigkeiten (z.B. Erlöse aus Vermietung und Verpachtung sowie aus Lizenzverträgen, Provisionseinnahmen und Einnahmen aus der Veräußerung von Patenten).

Der Umsatz beruht auf Rechnungswerten (Fakturenwerte) ohne in Rechnung gestellte Umsatzsteuer. Im Umsatz enthalten sind Verbrauchsteuern und Kosten für Fracht, Verpackung und Porto, auch wenn diese gesondert berechnet werden. Außerordentliche und betriebsfremde Erträge aus dem Verkauf von Anlagegütern, aus der Verpachtung von Grundstücken, Zinsen, Dividenden u. dgl. sind nicht im Umsatz enthalten. Da es sich grundsätzlich um fakturierte Werte handelt, enthält der Umsatz auch nicht den Wert der Lieferungen, die innerhalb eines Unternehmens von Werk zu Werk stattfinden. Bei der Aufgliederung nach Ländern kann es daher vorkommen, daß Erzeugnisse, die in einem Land produziert werden, im Umsatz eines anderen Landes enthalten sind. Der regional gegliederte Umsatz entspricht daher z. T. nicht der Produktion in den einzelnen Ländern.

Inlandsumsatz: Umsatz mit Empfängern im gesamten Bundesgebiet sowie Umsatz mit den im gesamten Bundesgebiet stationierten ausländischen Streitkräften.

Auslandsumsatz: Umsatz mit Abnehmern im Ausland und - soweit einwandfrei erkennbar - Umsatz mit deutschen Exporteuren.

Heizölverbrauch: Alle Heizöle, die zur Erzeugung von Wärme (auch zur Erzeugung von Dampf, Heißluft usw.) sowie als Rohstoffe für die Produktion verwendet werden, gleichgültig, ob aus Erdöl oder aus Rohteer hergestellt.

Kohleverbrauch: Gesamtverbrauch für Fabrikation (auch als Rohstoff), Heizung, Strom-, Gas- und Dampferzeugung usw. (einschl. Verbrauch für die an Dritte abgegebenen Energiemengen); im Kohlenbergbau und in der Metallherzeugung und -bearbeitung, jedoch ohne Einsatzkohle für Brikett- und Koksherstellung. Um die verschiedenen Kohlearten addierfähig zu machen, werden folgende Umrechnungsfaktoren angewendet:

	Gigajoule/Tonne
Steinkohle und Steinkohlenbriketts	29,308
Steinkohlenkoks	28,429
Rohbraunkohle	8,792
Braunkohlenbriketts, -staub und -koks	20,223

Gasverbrauch: Gesamtverbrauch (auch als Rohstoff) von Orts- und Kokereigas (auch Ferngas), d.h. Bezüge von öffentlichen Gasversorgungsunternehmen und Kokereien, Erdgas (auch Erdölgas) einschl. über Orts- und Ferngasgesellschaften bezogenes Erdgas. Nicht berücksichtigt sind Generatorgas, Methangas, Flüssiggas, Raffineriegas, Gichtgas und alle übrigen Gase, sofern diese von der Erhebungseinheit selbst erzeugt oder in unveränderter Form bezogen werden. Ab Januar 1995 werden alle Gasarten in kWh erhoben und aufbereitet.

Stromverbrauch: Gesamtverbrauch einschl. Eigenverbrauch industrieller Stromerzeugungsanlagen. Der Stromverbrauch errechnet sich wie folgt: Eigenerzeugung plus Fremdbezug minus Abgabe.

Unter „Fremdbezug aus öffentlichem Netz“ werden Strommengen nachgewiesen, die von einem öffentlichen Elektrizitätsversorgungsunternehmen (EVU) unmittelbar (eventuell über werkseigene Leitungen) bezogen wurden. Als „Abgabe an das öffentliche Netz“ sind mittelbare Stromlieferungen an öffentliche EVU angegeben. Wird Strom aus dem öffentlichen Netz nicht unmittelbar, sondern über einen anderen Betrieb bezogen, so werden die Mengen vom ersten Bezieher als „Bezug aus dem öffentlichen Netz“ und als „Abgabe an andere Betriebe“ gemeldet, beim zweiten Bezieher als „Bezug von anderen Betrieben“.

8. Hinweise auf weitere Veröffentlichungen des Monatsberichts

In der vorliegenden Fachserie werden die laufenden (vorläufigen) Monatsergebnisse und einmal jährlich auch die endgültigen Jahresergebnisse publiziert. Außerdem veröffentlicht das Statistische Bundesamt jährlich auch Ergebnisse für Bundesländer nach Abschnitten, Unterabschnitten und Abteilungen der WZ 93 (Fachserie 4, Reihe 4.1.4 „Beschäftigung und Umsatz der Betriebe im Bergbau und im Verarbeitenden Gewerbe nach Bundesländern“). Ferner werden für den Berichtsmonat September zusätzlich die Betriebsergebnisse nach Beschäftigtengrößenklassen dargeboten (Fachserie 4, Reihe 4.1.2).

Betriebe und Beschäftigte *)

Bergbau und Gewinnung von Steinen und Erden, Verarbeitendes Gewerbe
Deutschland
Januar 1995 - Januar 1996

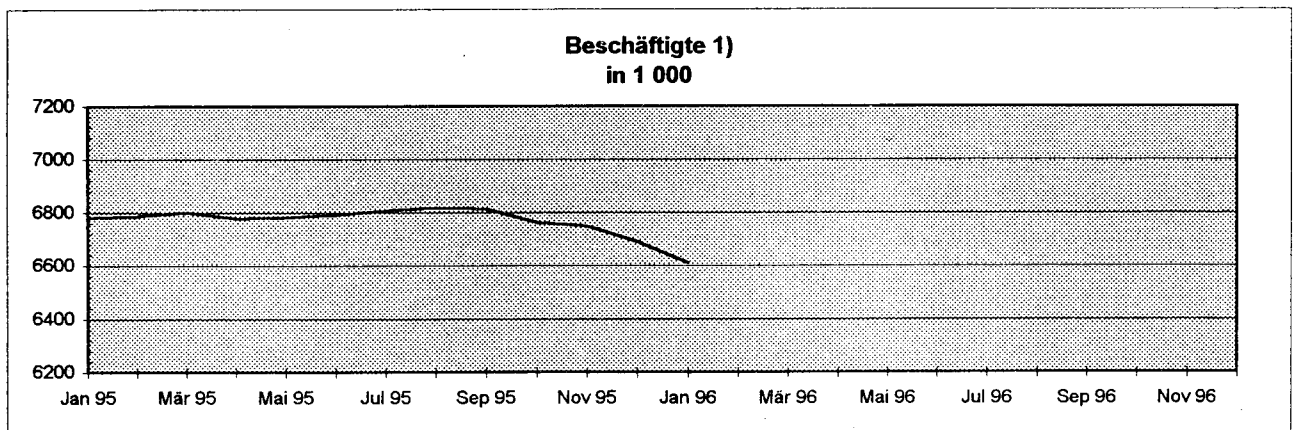
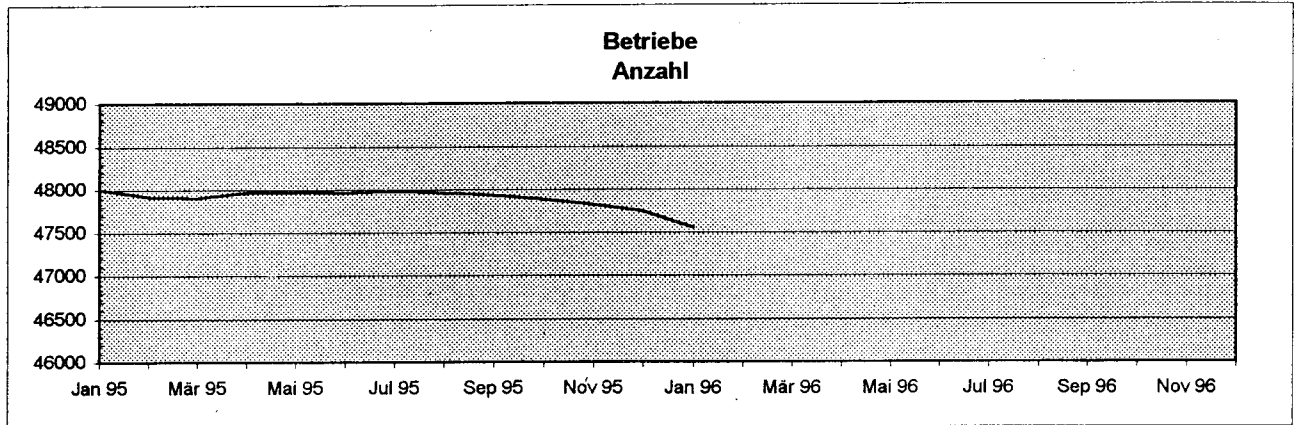

*) Betriebe von Unternehmen mit im allgemeinen 20 Beschäftigten und mehr.

1) Einschl. tätiger Inhaber und Mitinhaber sowie unbezahlt mithelfender Familienangehöriger.

Umsatz insgesamt und Auslandsumsatz *)

Bergbau und Gewinnung von Steinen und Erden, Verarbeitendes Gewerbe
Deutschland
Januar 1995 - Januar 1996

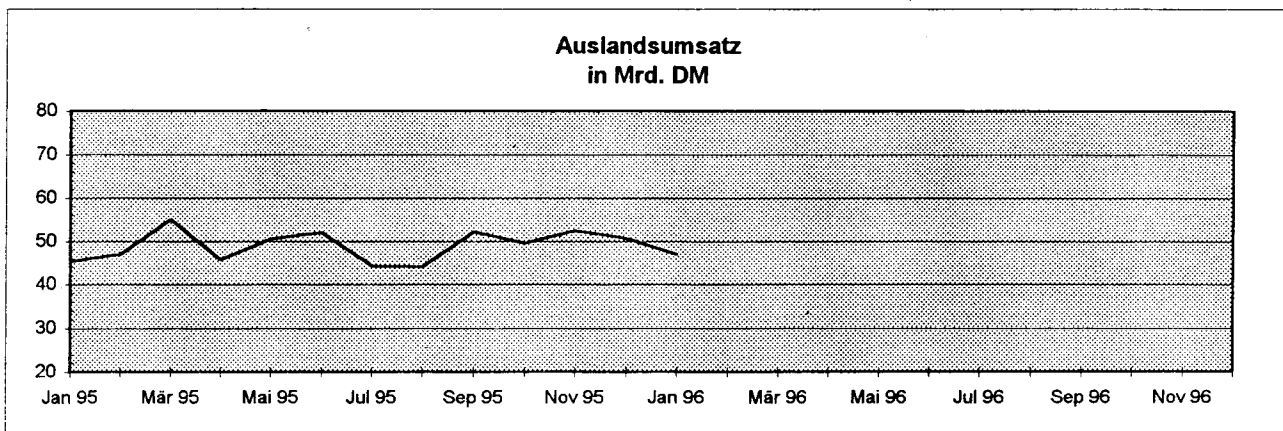
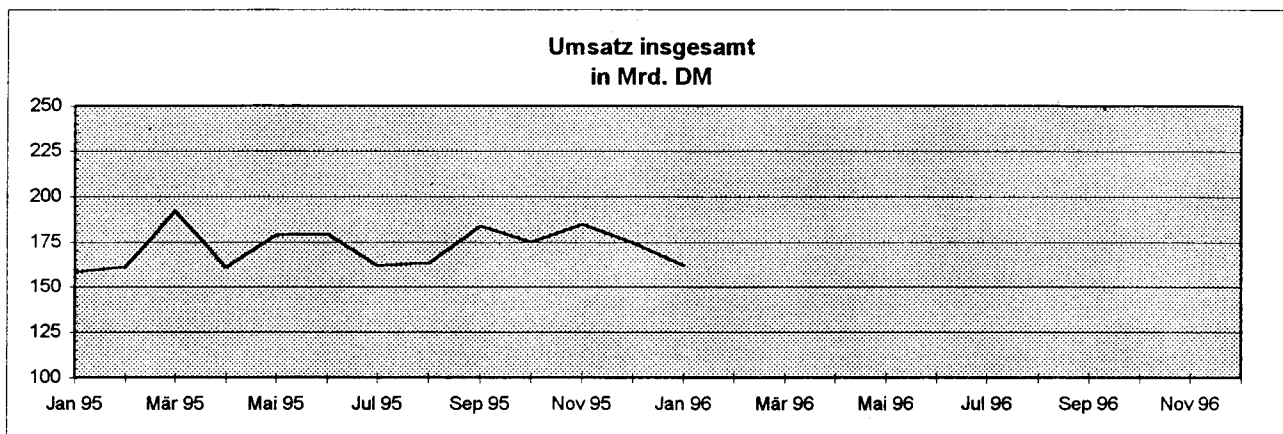

*) Betriebe von Unternehmen mit im allgemeinen 20 Beschäftigten und mehr.

1 Betriebe
1.1 Betriebe und Beschäftigte
1.1.1 Im Januar 1996
Deutschland

Land Hauptgruppen	Betriebe		Beschäftigte				
	Insgesamt	Veränd. zum Vor- jahresm.	Arbeiter	Ange- stellte 1)	Insgesamt	Veränderung zum Vor-	
	Anzahl	%	Anzahl			monat	jahresmonat
			Anzahl			%	
Baden-Württemberg	8 665	-1,3	771 250	471 335	1 242 585	-0,7	-1,5
Bayern	8 314	-1,5	762 961	445 171	1 208 132	-1,3	-1,6
Berlin	1 053	-9,2	83 421	60 311	143 732	-3,0	-7,9
Brandenburg	957	12,2	63 924	30 733	94 657	-5,3	-3,7
Bremen	338	-0,6	42 938	25 541	68 479	-1,2	-3,1
Hamburg	617	-4,8	51 898	62 119	114 017	-2,6	-4,0
Hessen	3 415	-0,8	308 180	209 041	517 221	-0,7	-1,9
Mecklenburg-Vorpommern	528	8,6	34 312	14 144	48 456	-2,0	-0,7
Niedersachsen	3 965	-2,3	387 793	172 585	560 378	-1,6	-3,0
Nordrhein-Westfalen	10 479	-2,0	1 057 181	557 055	1 614 236	-0,6	-2,8
Rheinland-Pfalz	2 217	-1,3	204 988	110 811	315 799	-1,3	-1,8
Saarland	537	0,8	82 607	27 227	109 834	-1,9	-2,6
Sachsen	2 411	6,1	141 201	62 351	203 552	-1,3	-3,0
Sachsen-Anhalt	1 223	1,7	74 024	37 796	111 820	-3,8	-9,5
Schleswig-Holstein	1 482	1,7	94 235	55 469	149 704	-0,9	-2,8
Thüringen	1 349	-3,0	76 678	30 610	107 288	-3,1	-3,6
Deutschland	47 550	-0,9	4 237 591	2 372 299	6 609 890	-1,2	-2,5
Früheres Bundesgebiet	40 819	-1,6	3 832 383	2 185 443	6 017 826	-1,0	-2,3
Neue Länder und Berlin-Ost	6 731	3,5	405 208	186 856	592 064	-3,1	-4,9
Vorleistungsgüterproduzenten							
Deutschland	23 155	0,6	2 022 878	984 403	3 007 281	-1,5	-2,7
Früheres Bundesgebiet	19 998	-0,5	1 841 665	909 956	2 751 621	-1,2	-2,5
Neue Länder und Berlin-Ost	3 157	8,5	181 213	74 447	255 660	-4,2	-4,7
Investitionsgüterproduzenten							
Deutschland	13 022	-1,3	1 369 187	826 610	2 195 797	-1,0	-2,4
Früheres Bundesgebiet	11 056	-1,9	1 236 946	766 012	2 002 958	-0,8	-2,0
Neue Länder und Berlin-Ost	1 966	1,9	132 241	60 598	192 839	-2,1	-6,7
Gebrauchsgüterproduzenten							
Deutschland	2 280	-2,7	232 986	104 324	337 310	-0,4	-2,8
Früheres Bundesgebiet	1 955	-2,3	214 250	97 045	311 295	-0,2	-2,1
Neue Länder und Berlin-Ost	325	-4,7	18 736	7 279	26 015	-1,8	-11,1
Verbrauchsgüterproduzenten							
Deutschland	9 093	-3,7	612 540	456 962	1 069 502	-1,0	-2,2
Früheres Bundesgebiet	7 810	-3,9	539 522	412 430	951 952	-0,9	-2,3
Neue Länder und Berlin-Ost	1 283	-3,0	73 018	44 532	117 550	-2,4	-0,7

1) Einschl. tätiger Inhaber und Mitinhaber sowie unbezahlt mithelfender Familienangehöriger.

1 Betriebe
1.1 Betriebe und Beschäftigte
1.1.1 Im Januar 1996
Deutschland

Nr. der Klas- sifika- tion 1)	Wirtschaftsgliederung	Betriebe		Beschäftigte				
		Insgesamt	Veränd. zum Vor- jahresm.	Arbeiter	Ange- stellte 2)	Insgesamt	Veränderung zum Vor-	
		Anzahl	%	Anzahl			monat	jahresmonat
							%	
C	Bergbau u. Gew. v. Steinen u. Erden	1 521	—	124 342	46 349	170 691	-5,3	-9,9
CA	Kohlenbergbau, Torfgew., Gew. v. Erdöl u. Erdgas usw	195	-2,5	97 645	36 159	133 804	-5,0	-11,4
10	Kohlenbergbau, Torf- gewinnung	146	-3,3	95 533	32 165	127 698	-5,3	-11,7
10.10	Steinkohlenbergbau u. -brikettherstellung	61	.	70 843	20 128	90 971	-2,2	-7,8
10.20	Braunkohlenbergbau u. -brikettherstellung	30	.	23 309	11 650	34 959	-12,2	-21,0
10.30	Torfgewinnung u. -veredlung	55	-9,8	1 381	387	1 768	-9,2	-1,0
11	Gew. v. Erdöl u. Erdgas Erbrg. verb. Dienstleistg.	49	—	2 112	3 994	6 106	-0,5	-3,7
11.10	Gew. v. Erdöl u. Erdgas
11.20	Erbrg. v. Dienstleistg. bei d. Gew. v. Erdöl u. Erdgas
12.00	Bergbau a. Uran-u. Thoriumerze	—	—	—	—	—	—	—
CB	Erzbergbau, Gew. v. Steinen u. Erden, sonst. Bergbau ..	1 326	0,4	26 697	10 190	36 887	-6,4	-4,0
13	Erzbergbau	—	-100,0	—	—	—	-100,0	-100,0
13.10	Eisenerzbergbau	—	-100,0	—	—	—	-100,0	-100,0
13.20	NE-Metallerzbergbau (oh. Uran-u. Thoriumerze)	—	-100,0	—	—	—	-100,0	-100,0
14	Gew. v. Steinen u. Erden, sonst. Bergbau	1 326	0,8	26 697	10 190	36 887	-5,6	-3,0
14.1	Gew. v. Natursteinen	91	2,3	1 602	569	2 171	-17,7	-19,2
14.11	Gew. v. Naturwerksteinen u. Natursteinen ang
14.12	Gew. v. Kalk, Dolom., Gips- u. Anhydritstein, Kreide .	49	6,5	1 149	326	1 475	-17,4	-19,3
14.13	Gew. v. Schiefer
14.2	Gew. v. Kies, Sand, Ton u. Kaolin	1 189	1,0	18 299	6 955	25 254	-6,2	-1,2
14.21	Gew. v. Kies u. Sand	1 128	1,1	16 251	6 201	22 452	-6,7	-1,0
14.22	Gew. v. Ton u. Kaolin	61	—	2 048	754	2 802	-2,0	-2,4
14.30	Bergbau a. chemische u. Düngemittelminerale ..	18	-10,0	4 603	1 789	6 392	-0,4	-1,8
14.40	Gew. v. Salz	14	-6,7	1 714	704	2 418	0,3	-6,8
14.50	Gew. v. Steinen u. Erden ang, sonst. Bergbau	14	-6,7	479	173	652	-5,9	-6,9
D	Verarbeitendes Gewerbe ...	46 029	-1,0	4 113 249	2 325 950	6 439 199	-1,1	-2,3
DA	Ernährungsgewerbe u. Tabakverarbeitung	5 029	-2,7	339 232	190 586	529 818	-1,3	-1,1
15	Ernährungsgewerbe	4 992	-2,6	331 108	184 805	515 913	-1,2	-1,0
15.1	Schlachten u. Fleisch- verarbeitung	1 123	-2,7	73 044	32 033	105 077	-0,7	-0,1
15.11	Schlachten (oh. Schlachten v. Geflügel)	211	5,0	13 053	4 628	17 681	0,7	8,9
15.12	Schlachten v. Geflügel	55	—	6 443	1 082	7 525	2,7	4,1
15.13	Fleischverarbeitung	857	-4,6	53 548	26 323	79 871	-1,3	-2,2

1) Klassifikation der Wirtschaftszweige, Ausgabe 1993 (WZ 93).

2) Einschl. tätiger Inhaber und Mitinhaber sowie
unbezahlt mithelfender Familienangehöriger.

1 Betriebe

1.1 Betriebe und Beschäftigte
1.1.1 Im Januar 1996
Deutschland

Nr. der Klas- sifika- tion 1)	Wirtschaftsgliederung	Betriebe		Beschäftigte				
		Insgesamt	Veränd. zum Vor- jahresm.	Arbeiter	Ange- stellte 2)	Insgesamt	Veränderung zum Vor-	
		Anzahl	%	Anzahl			monat	jahresmonat
							%	
15.20	Fischverarbeitung	113	-	9 119	2 789	11 908	-2,1	-2,3
15.3	Obst-u.Gemüsever- arbeitung	297	-0,3	20 497	7 093	27 590	3,1	6,1
15.31	Verarb.v.Kartoffeln	55	-6,8	5 070	1 436	6 506	-1,1	3,3
15.32	H.v.Frucht-u.Gemüse- säften	88	6,0	3 645	1 627	5 272	2,9	3,8
15.33	Verarb.v.Obst u. Gemüse ang	154	-1,3	11 782	4 030	15 812	5,0	8,1
15.4	H.v.pflanzlichen u. tierischen Ölen u.Fetten	37	-2,6	4 837	3 333	8 170	-2,4	-4,7
15.41	H.v.rohen Ölen u.Fetten ..	12	-	796	476	1 272	-7,9	-7,0
15.42	H.v.raffinierten Ölen u. Fetten	8	-11,1	650	434	1 084	3,0	1,8
15.43	H.v.Margarine u.ä. Nahrungsfetten	17	-	3 391	2 423	5 814	-2,1	-5,3
15.5	Milchverarbeitung	329	-5,2	31 597	15 373	46 970	-1,7	-4,2
15.51	Milchverarbeitung (oh.H.v.Speiseeis)	315	-5,4	28 919	13 360	42 279	-1,9	-3,6
15.52	H.v.Speiseeis	14	-	2 678	2 013	4 691	0,5	-8,8
15.6	Mahl-u.Schälmaschinen,H.v. Stärke u.Stärkeerzeugn.	108	-	6 112	3 311	9 423	3,0	1,1
15.61	Mahl-u.Schälmaschinen	89	-	4 411	2 430	6 841	4,2	2,0
15.62	H.v.Stärke u.Stärke- erzeugnissen	19	-	1 701	881	2 582	-0,1	-1,0
15.7	H.v.Futtermitteln	221	-2,2	6 107	6 075	12 182	-0,2	-0,5
15.71	H.v.Futtermitteln f. Nutztiere	188	-2,1	4 748	3 695	8 443	0,0	-2,5
15.72	H.v.Futtermitteln f. sonst.Tiere	33	-2,9	1 359	2 380	3 739	-0,7	4,5
15.8	Sonst.Ernährungsgewerbe (oh.Getränkeherstellung)	1 882	-1,9	129 647	82 188	211 835	-2,0	-0,1
15.81	H.v.Backwaren (oh.Dauer- backwaren)	1 300	-0,3	60 271	47 400	107 671	-0,7	3,2
15.82	H.v.Dauerbackwaren	110	-6,8	14 044	3 719	17 763	-7,6	1,3
15.83	Zuckerindustrie	46	-	5 121	2 408	7 529	-2,4	-5,0
15.84	H.v.Süßwaren(oh.Dauer- backwaren)	156	-4,9	27 479	8 075	35 554	0,4	-3,2
15.85	H.v.Teigwaren	31	-13,9	1 943	871	2 814	-28,9	-32,1
15.86	Verarb.v.Kaffee u.Tee, H.v.Kaffee-Ersatz	49	-	4 835	3 026	7 861	0,0	-2,8
15.87	H.v.Würzen u.Sößen	75	-2,6	6 792	7 788	14 580	-2,4	-4,3
15.88	H.v.homogenisierten u. diätetischen Nahrungsm.	11	-15,4	2 131	1 457	3 588	-1,6	-6,9
15.89	H.v.sonst.Nahrungsmit- teln (oh.Getränke)	104	-6,3	7 031	7 444	14 475	-3,1	1,5
15.9	Getränkeherstellung	882	-4,6	50 148	32 610	82 758	-1,5	-4,0
15.91	H.v.Spirituosen	118	-3,3	3 318	4 006	7 324	-2,8	-11,4
15.92	Alkoholbrennerei	11	-	188	127	315	-0,6	-1,9
15.93	H.v.Wein a.frischen Trauben	34	3,0	1 537	1 412	2 949	-3,3	1,0
15.94	H.v.Apfelwein u.sonst. Fruchtweinen	6	20,0	248	129	377	26,5	21,6

1) Klassifikation der Wirtschaftszweige, Ausgabe 1993 (WZ 93).
2) Einschl. tätiger Inhaber und Mitinhaber sowie
unbezahlt mithelfender Familienangehöriger.

1 Betriebe
1.1 Betriebe und Beschäftigte
1.1.1 Im Januar 1996
Deutschland

Nr. der Klas- sifika- tion 1)	Wirtschaftsgliederung	Betriebe		Beschäftigte				
		Insgesamt	Veränd. zum Vor- jahresm.	Arbeiter	Ange- stellte 2)	Insgesamt	Veränderung zum Vor-	
		Anzahl	%	Anzahl			monat	jahresmonat
							%	
15.95	H.v.Wermutwein u.sonst. aromatisierten Weinen ..	3	-25,0	75	35	110	-43,9	-43,3
15.96	H.v.Bier	428	-5,7	27 800	18 745	46 545	-1,7	-4,6
15.97	H.v.Malz	42	-6,7	525	392	917	-1,8	-1,8
15.98	Mineralbrunnen,H.v. Erfrischungsgetränken ..	240	-4,0	16 457	7 764	24 221	-0,6	-1,2
16.00	Tabakverarbeitung	37	-9,8	8 124	5 781	13 905	-2,8	-6,7
DB	Textil-u.Bekleidungs- gewerbe	2 568	-7,1	168 028	75 691	243 719	-1,1	-8,7
17	Textilgewerbe	1 424	-3,7	101 633	43 476	145 109	-0,5	-6,7
17.1	Spinnstoffaufbereitung u.Spinnerei	116	-4,1	13 502	4 260	17 762	-2,3	-12,9
17.11	Baumwollaufbereitung u. -spinnerei	64	-5,9	7 530	1 887	9 417	-1,0	-15,9
17.12	Wollaufbereitung u. Streichgarnspinnerei ...	8	-	825	261	1 086	-0,9	-2,8
17.13	Wollaufbereitung u. Kammgarnspinnerei	13	-7,1	2 580	907	3 487	-3,1	-11,6
17.14	Flachsaufbereitung u. -spinnerei	3	-	245	65	310	-2,8	-20,3
17.15	Zwirnen u.Texturieren v. Filamentgarnen usw	9	12,5	404	140	544	-3,7	-8,6
17.16	Nähgarnfertigung	16	-5,9	1 851	984	2 835	-5,6	-7,7
17.17	Sonst.Spinnstoffaufbe- reitung u.Spinnerei	3	-	67	16	83	-2,4	5,1
17.2	Weberei	227	-2,6	20 289	9 815	30 104	-0,9	-4,6
17.21	Baumwollweberei	118	-0,8	12 550	5 661	18 211	-0,6	-4,2
17.22	Streichgarnweberei	7	16,7	484	252	736	11,0	-3,5
17.23	Kammgarnweberei	32	-3,0	3 257	1 440	4 697	-0,3	-5,9
17.24	Seiden-u.Filamentgarn- weberei	51	-7,3	2 764	1 901	4 665	-3,0	-5,3
17.25	Sonst.Weberei	19	-5,0	1 234	561	1 795	-3,7	-4,9
17.30	Textilveredlung	178	-6,3	13 411	6 123	19 534	-3,0	-12,2
17.40	H.v.konfektion.Textil- waren (oh.Bekleidung) ..	332	-0,9	15 992	6 067	22 059	-0,7	-4,0
17.5	Sonst.Textilgewerbe (oh.H.v.Maschenware) ...	309	0,3	21 898	10 469	32 367	3,9	0,1
17.51	H.v.Teppichen	60	-	6 087	3 141	9 228	0,3	-6,2
17.52	H.v.Seilerwaren	18	5,9	671	271	942	23,8	17,5
17.53	H.v.Vliesstoff,Erzeugn. daraus (oh.Bekleidung) .	26	-3,7	3 036	1 413	4 449	52,0	36,6
17.54	Textilgewerbe ang	205	0,5	12 104	5 644	17 748	-2,8	-3,8
17.60	H.v.gewirktem u. gestricktem Stoff	60	-4,8	3 596	1 431	5 027	-0,7	-2,9
17.7	H.v.gewirkten u.ge- strickten Fertigerzeugn.	202	-11,4	12 945	5 311	18 256	-2,2	-11,9
17.71	H.v.Strumpfwaren	52	-5,5	5 838	3 039	8 877	-1,9	-8,0
17.72	H.v.Pullovern,Strick- jacken u.ä.	150	-13,3	7 107	2 272	9 379	-2,5	-15,2

1) Klassifikation der Wirtschaftszweige, Ausgabe 1993 (WZ 93).

2) Einschl. tätiger Inhaber und Mitinhaber sowie
unbezahlt mithelfender Familienangehöriger.

1 Betriebe
1.1 Betriebe und Beschäftigte
1.1.1 Im Januar 1996
Deutschland

Nr.der Klas- sifika- tion 1)	Wirtschaftsgliederung	Betriebe		Beschäftigte				
		Insgesamt	Veränd. zum Vor- jahresm.	Arbeiter	Ange- stellte 2)	Insgesamt	Veränderung zum Vor-	
		Anzahl	%	Anzahl			monat	jahresmonat
							%	
18	Bekleidungsgewerbe	1 144	-11,0	66 395	32 215	98 610	-2,0	-11,5
18.10	H.v.Lederbekleidung	22	-4,4	553	225	778	-4,4	-7,8
18.2	H.v.Bekleidung (oh. Lederbekleidung)	1 112	-11,0	65 532	31 843	97 375	-1,9	-11,5
18.21	H.v.Arbeits-u.Berufs- bekleidung	64	-12,3	2 277	1 181	3 458	-2,2	-11,1
18.22	H.v.Oberbekleidg.(oh.Ar- beits-u.Berufsbekleidg.)	596	-13,0	37 235	20 450	57 685	-2,1	-12,8
18.23	H.v.Wäsche	269	-10,3	18 416	7 077	25 493	-2,3	-8,4
18.24	H.v.sonst.Bekleidg.u. Bekleidungsbehör	183	-4,7	7 604	3 135	10 739	-0,2	-11,3
18.30	Zurichtung u.Färben v. Fellen,H.v.Pelzwaren ...	10	-16,7	310	147	457	-6,4	-22,0
DC	Ledergewerbe	353	-9,7	22 847	9 509	32 356	-2,3	-7,3
19	Ledergewerbe	353	-9,7	22 847	9 509	32 356	-2,3	-7,3
19.10	Ledererzeugung	34	-12,8	2 264	714	2 978	-17,6	-22,5
19.20	Lederverarb.(oh.H.v.Le- derbekleidung u.Schuhen)	137	-10,5	6 145	2 417	8 562	1,9	-5,2
19.30	H.v.Schuhen	182	-8,5	14 438	6 378	20 816	-1,4	-5,6
DD	Holzwasser (oh.H.v. Möbeln)	2 139	-3,1	92 650	29 702	122 352	-1,9	-2,5
20	Holzwasser (oh.H.v. Möbeln)	2 139	-3,1	92 650	29 702	122 352	-1,9	-2,5
20.10	Säge-,Hobel-u.Holz- imprägnierwerke	893	-3,7	19 146	6 019	25 165	-3,9	-2,8
20.20	Furnier-,Sperrh.-,Holz- faserpl.-u.-spanpl.Werke	151	.	16 790	5 182	21 972	1,5	-2,2
20.30	H.v.Konstr.-,Fertigb.t., Ausbauelement.u.ä.a.Holz	785	.	43 433	15 291	58 724	-1,8	-1,4
20.40	H.v.Verpackungsmitteln u.Lagerbehälter a.Holz	129	-8,5	4 119	990	5 109	-3,5	-5,8
20.5	H.v.Holzwaren ang,Kork-, Flecht-u.Korbwaren	181	-3,7	9 162	2 220	11 382	-3,8	-6,5
20.51	H.v.Holzwaren ang, Veredlg.v.Holzwaren	175	-3,9	8 915	2 097	11 012	-4,1	-6,5
20.52	H.v.Kork-,Flecht-u. Korbwaren	6	-	247	123	370	9,1	-7,0
DE	Papier-,Verlags-u. Druckgewerbe	3 956	-2,1	236 139	181 692	417 831	-0,6	-0,1
21	Papiergewerbe	1 064	-1,5	110 235	43 798	154 033	1,0	-0,6
21.1	H.v.Holzstoff,Zellstoff, Papier,Karton u.Pappe ..	207	-4,6	35 484	12 836	48 320	0,4	-0,7
21.11	H.v.Holzstoff u. Zellstoff	3	-	761	231	992	-0,8	-3,2
21.12	H.v.Papier,Karton u. Pappe	204	-4,7	34 723	12 605	47 328	0,4	-0,6
21.2	Papier-,Karton-u.Pappe- verarbeitung	857	-0,7	74 751	30 962	105 713	1,3	-0,5
21.21	H.v.Wellpapier u.-pappe, Verpackungsmitteln	503	-1,8	39 740	14 838	54 578	-0,5	-1,7
21.22	H.v.Haushalts-u.Hygiene- art.a.Zellstoff u.Papier	60	-7,7	12 261	4 754	17 015	-0,5	-2,7
21.23	H.v.Schreibwaren,Büro- bedarf a.Papier u.Pappe	102	15,9	9 507	5 223	14 730	13,7	9,6

1) Klassifikation der Wirtschaftszweige, Ausgabe 1993 (WZ 93).
2) Einschl. tätiger Inhaber und Mitinhaber sowie
unbezahlt mithelfender Familienangehöriger.

1 Betriebe
1.1 Betriebe und Beschäftigte
1.1.1 Im Januar 1996
Deutschland

Nr.der Klas- sifika- tion 1)	Wirtschaftsgliederung	Betriebe		Beschäftigte				
		Insgesamt	Veränd. zum Vor- jahresm.	Arbeiter	Ange- stellte 2)	Insgesamt	Veränderung zum Vor-	
		Anzahl	%	Anzahl			monat	jahresmonat
							%	
21.24	H.v.Tapeten	19	-9,5	2 114	878	2 992	-0,6	-3,9
21.25	H.v.sonst.Waren aus Papier,Karton u.Pappe ..	173	-2,3	11 129	5 269	16 398	-0,3	-1,9
22	Verlags-,Druckgewerbe, Vervielfältigung	2 892	-2,3	125 904	137 894	263 798	-1,5	0,2
22.1	Verlagsgewerbe	848	3,0	22 175	90 654	112 829	3,0	8,4
22.11	Buchverlag u.Musikverlag ..	201	2,6	1 873	18 891	20 764	-3,0	2,1
22.12	Zeitungsverlag	291	5,1	15 712	44 480	60 192	5,9	12,8
22.13	Zeitschriftenverlag	321	4,2	3 224	25 962	29 186	1,5	5,8
22.14	Verlag v.bespielten Tonträgern	6	-14,3	217	280	497	2,9	-11,9
22.15	Sonst.Verlagsgewerbe	29	-17,1	1 149	1 041	2 190	6,7	-2,3
22.2	Druckgewerbe	2 023	-4,4	100 871	45 358	146 229	-4,6	-5,2
22.21	Zeitungsdruckerei	60	.	7 740	3 043	10 783	-18,9	-18,8
22.22	Druckerei (oh.Zeitungs- druckerei)	1 534	-3,5	81 349	34 862	116 211	-3,6	-3,8
22.23	Druckweiterverarbeitung ..	124	1,6	6 236	1 328	7 564	1,3	4,1
22.24	Satzherstellung u. Reproduktion	251	-11,0	4 596	5 070	9 666	-2,1	-11,0
22.25	Sonst.Druckgewerbe	54	.	950	1 055	2 005	-2,2	0,5
22.3	Vervielf.v.besp.Ton-, Bild-u.Datenträgern	21	-	2 858	1 882	4 740	-5,5	-3,3
22.31	Vervielfältigung v. bespielten Tonträgern ..	15	.	2 472	1 688	4 160	-2,7	.
22.32	Vervielfältigung v. bespielten Bildträgern ..	3	.	83	66	149	46,1	.
22.33	Vervielfältigung v. bespielten Datenträgern	3	.	303	128	431	-32,7	.
DF	Kokerei,Mineralölverar- beitung,H.v.Brutstoffen	85	-2,3	11 453	13 826	25 279	-3,1	-8,3
23	Kokerei,Mineralölverar- beitung,H.v.Brutstoffen	85	-2,3	11 453	13 826	25 279	-3,1	-8,3
23.10	Kokerei	8	.	1 794	402	2 196	-1,8	-5,2
23.20	Mineralölverarbeitung	74	-1,3	9 284	12 652	21 936	-3,1	-7,1
23.30	H.u.Verarb.v.Spalt-u. Brutstoffen	3	-25,0	375	772	1 147	-4,4	-30,2
D6	Chemische Industrie	1 714	-0,4	244 235	278 873	523 108	-1,6	-2,9
24	Chemische Industrie	1 714	-0,4	244 235	278 873	523 108	-1,6	-2,9
24.1	H.v.chemischen Grund- stoffen	437	0,5	119 463	122 422	241 885	-1,5	-3,4
24.11	H.v.Industriegasen	61	-3,2	1 341	2 721	4 062	-1,0	-2,7
24.12	H.v.Farbstoffen u. Pigmenten	33	13,8	5 483	3 996	9 479	-0,6	13,1
24.13	H.v.sonst.anorganischen Grundstoffen u.Chemik. ..	78	-4,9	11 108	11 321	22 429	-0,6	-3,5
24.14	H.v.sonst.organischen Grundstoffen u.Chemik. ..	115	-7,3	44 129	52 654	96 783	-33,1	-35,4
24.15	H.v.Düngemitteln u. Stickstoffverbindungen ..	22	10,0	2 927	1 808	4 735	0,1	-3,8
24.16	H.v.Kunststoff in Pri- märformen	125	10,6	54 325	49 823	104 148	74,8	74,6

1) Klassifikation der Wirtschaftszweige, Ausgabe 1993 (WZ 93).

2) Einschl. tätiger Inhaber und Mitinhaber sowie
unbezahlt mithelfender Familienangehöriger.

1 Betriebe

1.1 Betriebe und Beschäftigte
1.1.1 Im Januar 1996
Deutschland

Nr.der Klas- sifika- tion 1)	Wirtschaftsgliederung	Betriebe		Beschäftigte				
		Insgesamt	Veränd. zum Vor- jahresm.	Arbeiter	Ange- stellte 2)	Insgesamt	Veränderung zum Vor-	
		Anzahl	%	Anzahl			monat	jahresmonat
							%	
24.17	H.v.synthetischem Kaut- schuk in Primärformen ..	3	-25,0	150	99	249	-8,8	-7,4
24.20	H.v.Schädlingsbekämp- fungs-u.Pflanzenschutz m.	24	-4,0	1 783	2 704	4 487	0,6	-1,0
24.30	H.v.Anstrichmitteln, Druckfarben u.Kitten ...	326	0,6	19 577	23 583	43 160	-1,1	-0,2
24.4	H.v.pharmazeut.Erzeugn. ..	323	-0,6	35 953	66 621	102 574	0,5	0,4
24.41	H.v.pharmazeut. Grundstoffen	19	5,6	1 032	994	2 026	6,7	7,9
24.42	H.v.pharmazeut.Speziali- täten u.sonst.Erzeugn. .	304	-1,0	34 921	65 627	100 548	0,4	0,2
24.5	H.v.Seifen,Wasch-,Reini- gungs-u.Körperpflegem. .	247	-1,6	24 978	32 636	57 614	-5,5	-6,1
24.51	H.v.Seifen,Wasch-,Reini- gungs-u.Poliermitteln ..	136	-2,9	12 838	16 447	29 285	-7,0	-8,4
24.52	H.v.Duft-u.Körper- pflegemitteln	111	-	12 140	16 189	28 329	-3,9	-3,7
24.6	H.v.sonst.chemischen Erzeugnissen	314	-0,6	24 891	24 981	49 872	-2,8	-4,5
24.61	H.v.pyrotechnischen Erzeugnissen	24	-4,0	2 672	1 456	4 128	-9,5	-11,5
24.62	H.v.Klebstoffen u. Gelatine	50	2,0	2 963	2 895	5 858	-0,3	-0,2
24.63	H.v.etherischen Ölen	18	-	873	1 810	2 683	-0,3	2,5
24.64	H.v.fotochemischen Erzeugnissen	19	-13,6	3 527	4 174	7 701	-8,7	-12,3
24.65	H.v.unbespielten Ton-, Bild-u.Datenträgern	7	-22,2	1 424	1 108	2 532	-1,8	-7,6
24.66	H.v.chemischen Erzeug- nissen ang	196	1,6	13 432	13 538	26 970	-0,7	-2,1
24.70	H.v.Chemiefasern	43	-4,4	17 590	5 926	23 516	-1,0	-4,1
DH	H.v.Gummi-u.Kunststoff- waren	2 959	0,0	254 015	96 703	350 718	-1,8	-2,6
25	H.v.Gummi-u.Kunststoff- waren	2 959	0,0	254 015	96 703	350 718	-1,8	-2,6
25.1	H.v.Gummiwaren	292	-1,4	57 796	21 753	79 549	-4,0	-5,1
25.11	H.v.Bereifungen	21	-	16 470	6 496	22 966	0,2	3,2
25.12	Runderneuerung v. Bereifungen	19	-5,0	1 330	509	1 839	4,4	3,2
25.13	H.v.sonst.Gummiwaren	252	-1,2	39 996	14 748	54 744	-6,0	-8,5
25.2	H.v.Kunststoffwaren	2 667	0,2	196 219	74 950	271 169	-1,2	-1,8
25.21	H.v.Platten,Folien usw a.Kunststoff	509	4,7	49 295	20 588	69 883	-0,2	-1,9
25.22	H.v.Verpackungsmitteln a.Kunststoff	378	-2,3	28 177	8 925	37 102	-2,6	-4,4
25.23	H.v.Baubedarfsartikeln a.Kunststoff	548	5,4	29 715	13 277	42 992	-2,8	0,8
25.24	H.v.sonst.Kunststoff- waren	1 232	-2,9	89 032	32 160	121 192	-0,6	-1,8
DI	Glasgewerbe,Keramik, Verarb.v.Steinen u.Erden	3 788	2,3	191 478	77 515	268 993	-3,5	-3,5
26	Glasgewerbe,Keramik, Verarb.v.Steinen u.Erden	3 788	2,3	191 478	77 515	268 993	-3,5	-3,5
26.1	H.u.Verarb.v.Glas	421	1,0	49 825	17 217	67 042	-1,1	-2,6

1) Klassifikation der Wirtschaftszweige, Ausgabe 1993 (WZ 93).
2) Einschl. tätiger Inhaber und Mitinhaber sowie
unbezahlt mithelfender Familienangehöriger.

1 Betriebe
1.1 Betriebe und Beschäftigte
1.1.1 Im Januar 1996

Deutschland

Nr.der Klas- sifika- tion 1)	Wirtschaftsgliederung	Betriebe		Beschäftigte				
		Insgesamt	Veränd. zum Vor- jahresm.	Arbeiter	Ange- stellte 2)	Insgesamt	Veränderung zum Vor-	
		Anzahl	%	Anzahl			monat	jahresmonat
							%	
26.11	H.v.Flachglas	13	-18,8	2 627	873	3 500	-4,9	-2,1
26.12	Veredlg.u.Verarb.v. Flachglas	217	4,8	16 062	5 632	21 694	-0,7	-1,6
26.13	H.v.Hohlglas	90	-	18 252	5 292	23 544	-2,2	-6,3
26.14	H.v.Glasfaser	27	-	3 142	1 306	4 448	1,0	1,3
26.15	H.,Veredlg.u.Verarb.v. sonst.Glas,techn.Glasw.	74	-3,9	9 742	4 114	13 856	0,7	1,3
26.2	Keramik (oh.Ziegelei u. Baukeramik)	261	-6,1	32 626	10 691	43 317	-3,3	-6,1
26.21	H.v.keramischen Haus- haltsw.u.Ziergegenst. ..	105	-6,3	16 252	3 816	20 068	-1,8	-6,3
26.22	H.v.Sanitärkeramik	11	-	3 192	1 516	4 708	-3,7	-5,9
26.23	H.v.Isolatoren u. Isolierteilen a.Keramik	17	-5,6	3 662	1 198	4 860	-1,7	-1,5
26.24	H.v.keramischen Erzeugn. f.sonst.techn.Zwecke ...	18	5,9	1 521	778	2 299	2,6	5,5
26.25	H.v.keramischen Erzeugnissen ang	36	-20,0	1 946	501	2 447	-27,8	-31,1
26.26	H.v.feuerfesten keramischen Werkstoffen	74	-1,3	6 053	2 882	8 935	0,4	-1,2
26.30	H.v.keramischen Wand-u. Bodenfliesen u.-platten	35	-	5 495	2 102	7 597	0,5	-3,4
26.40	Ziegelei,H.v.sonst. Baukeramik	220	2,3	10 701	3 397	14 098	-4,3	-4,4
26.5	H.v.Zement,Kalk u. gebranntem Gips	116	2,7	11 687	5 905	17 592	1,8	0,5
26.51	H.v.Zement	66	1,5	8 245	4 137	12 382	-1,1	-2,0
26.52	H.v.Kalk	26	8,3	2 272	1 228	3 500	14,9	10,9
26.53	H.v.gebranntem Gips	24	-	1 170	540	1 710	-0,7	-0,7
26.6	H.v.Erzeugnissen a. Beton,Zement u.Gips	2 305	3,1	60 254	28 018	88 272	-7,2	-5,5
26.61	H.v.Betonernzeugnissen f. d.Bau u.Kalksandsteinen	1 010	-	41 022	17 670	58 692	-9,0	-8,5
26.62	H.v.Gipsernerzeugnissen f. d.Bau	16	-11,1	1 555	402	1 957	0,5	0,9
26.63	H.v.Transportbeton	1 105	5,4	10 154	4 629	14 783	-5,9	-0,9
26.64	H.v.Mörtel	104	8,3	2 732	3 401	6 133	1,0	9,0
26.65	H.v.Faserzementwaren	33	10,0	2 631	1 073	3 704	0,1	0,9
26.66	H.v.Erzeugnissen a. Beton,Zement u.Gips ang	37	12,1	2 160	843	3 003	-4,9	-2,7
26.70	Be-u.Verarb.v.Natur- steinen ang	174	1,8	5 719	2 116	7 835	-3,1	2,7
26.8	H.v.sonst.Mineral- erzeugnissen	256	6,7	15 171	8 069	23 240	-0,5	2,3
26.81	H.v.Mühl-,Polier-u.ä. Steinen,Schleifwerkzeug.	67	-4,3	5 964	3 150	9 114	-1,1	-0,4
26.82	H.v.Mineraler- zeugnissen ang	189	11,2	9 207	4 919	14 126	-0,2	4,1
DJ	Metallerzg.u.-bearb., H.v.Metallerzeugnissen .	7 677	1,8	628 560	239 784	868 344	-1,3	-2,1
27	Metallerzg.u.-bearbeitung.	1 117	-1,6	211 742	73 170	284 912	-1,6	-3,6
27.10	Erzeugung v.Roheisen, Stahl,Ferroleg.(EGKS) ..	78	-6,0	68 448	23 741	92 189	-1,8	-6,5

1) Klassifikation der Wirtschaftszweige, Ausgabe 1993 (WZ 93).

2) Einschl. tätiger Inhaber und Mitinhaber sowie
unbezahlt mithelfender Familienangehöriger.

1 Betriebe
1.1 Betriebe und Beschäftigte
1.1.1 Im Januar 1996
Deutschland

Nr.der Klas- sifikation 1)	Wirtschaftsgliederung	Betriebe		Beschäftigte				
		Insgesamt	Veränd. zum Vor- jahresm.	Arbeiter	Ange- stellte 2)	Insgesamt	Veränderung zum Vor-	
		Anzahl	%	Anzahl			monat	jahresmonat
							%	
27.2	H.v.Rohren	190	.	26 773	9 698	36 471	-10,0	.
27.21	H.v.Rohren u.Rohrstücken a.Gußbeisen	22	.	4 542	1 775	6 317	-31,0	.
27.22	H.v.Stahlrohren u.Rohr- stücken a. Eisen u.Stahl	168	1,8	22 231	7 923	30 154	-3,9	-3,7
27.3	Sonst.erste Bearb.v.Ei- sen, Stahl, H.v.Ferroleg.	161	-0,6	17 521	6 729	24 250	2,4	1,8
27.31	H.v.Blankstahl	25	-16,7	1 928	689	2 617	-15,5	-11,7
27.32	H.v.Kaltband unter 500 mm Breite	48	4,4	6 577	2 737	9 314	3,8	3,3
27.33	H.v.Kaltprofilen	17	13,3	952	363	1 315	1,2	-2,5
27.34	H.v.gezogenem Draht	56	-13,9	5 863	1 879	7 742	-12,9	-13,6
27.35	Erste Bearb.v.Eisen u. Stahl ang, H.v.Ferroleg.	15	150,0	2 201	1 061	3 262	128,1	113,9
27.4	Erzeugung u.erste Bearb. v.NE-Metallen	222	0,5	43 628	19 518	63 146	-1,3	-2,9
27.41	Erzeugung u.erste Bearb. v.Edelmetallen	15	-6,3	1 500	1 816	3 316	--	-0,5
27.42	Erzeugung u.erste Bearb. v.Aluminium	102	3,0	21 367	9 312	30 679	-0,3	-1,8
27.43	Erzeugung u.erste Bearb. v.Blei, Zink u.Zinn	29	16,0	2 444	895	3 339	5,2	-3,2
27.44	Erzeugung u.erste Bearb. v.Kupfer	53	-5,4	15 525	6 221	21 746	-3,5	-4,4
27.45	Erzeugung u.erste Bearb. v.sonst.NE-Metallen	23	-8,0	2 792	1 274	4 066	-2,7	-4,2
27.5	Gießereiindustrie	466	.	55 372	13 484	68 856	2,1	.
27.51	Eisengießerei	168	.	26 459	6 066	32 525	10,5	.
27.52	Stahlgießerei	44	-8,3	5 900	1 898	7 798	-10,8	-12,1
27.53	Leichtmetallgießerei	193	-1,5	18 105	4 254	22 359	-0,9	-0,9
27.54	Buntmetallgießerei	61	-9,0	4 908	1 266	6 174	-8,0	-4,8
28	H.v.Metallerzeugnissen ...	6 560	2,4	416 818	166 614	583 432	-1,1	-1,3
28.1	Stahl-u.Leichtmetallbau ..	1 830	-1,5	88 380	41 045	129 425	-2,1	-4,0
28.11	H.v.Stahl-u.Leicht- metallkonstruktionen ...	1 391	-1,1	68 158	32 421	100 579	-1,7	-3,7
28.12	H.v.Ausbaulementen a. Stahl u.Leichtmetall ...	439	-2,9	20 222	8 624	28 846	-3,4	-4,8
28.2	Kessel-u.Behälterbau (oh.H.v.Dampfkesseln) ..	228	-3,4	21 937	9 898	31 835	-0,6	-3,3
28.21	H.v.Tanks u.Sammel- behältern	167	-6,2	10 221	4 069	14 290	-0,4	-2,5
28.22	H.v.Zentralheizungs- Heizkörpern u.-kesseln .	61	5,2	11 716	5 829	17 545	-0,8	-4,0
28.30	H.v.Dampfkesseln (oh. Zentralheizungskessel) .	275	3,8	26 491	14 332	40 823	1,8	3,5
28.40	H.v.Schmiede-, Press-, Zieh-, Stanzteilen u.ä. .	584	0,7	54 151	16 693	70 844	-3,7	-1,9
28.5	Oberfläch.veredlg., Wär- mebehandlg., Mechanik ang	1 081	8,3	47 089	12 089	59 178	4,1	7,6
28.51	Oberfläch.veredlg.u. Wärmebehandlung	556	6,1	23 263	6 593	29 856	0,9	4,1
28.52	Mechanik ang	525	10,8	23 826	5 496	29 322	7,6	11,5

1) Klassifikation der Wirtschaftszweige, Ausgabe 1993 (WZ 93).
2) Einschl. tätiger Inhaber und Mitinhaber sowie
unbezahlt mithelfender Familienangehöriger.

1 Betriebe
1.1 Betriebe und Beschäftigte
1.1.1 Im Januar 1996
Deutschland

Nr. der Klas- sifika- tion 1)	Wirtschaftsgliederung	Betriebe		Beschäftigte				
		Insgesamt	Veränd. zum Vor- jahresm.	Arbeiter	Ange- stellte 2)	Insgesamt	Veränderung zum Vor-	
		Anzahl	%	Anzahl			monat	jahresmonat
							%	
28.6	H.v. Schneidw., Werkzeug., Schlössern u. Beschlägen	891	-1,3	76 572	32 755	109 327	-1,2	-2,1
28.61	H.v. Schneidwaren u. Bestecken	65	-1,5	4 763	2 194	6 957	0,6	-4,5
28.62	H.v. Werkzeugen	568	-0,9	37 364	16 427	53 791	-1,2	0,1
28.63	H.v. Schlössern u. Beschlägen	258	-2,3	34 445	14 134	48 579	-1,5	-4,2
28.7	H.v. sonst. EBM-Waren	1 671	6,8	102 198	39 802	142 000	-1,8	-2,3
28.71	H.v. Behältern a. Eisen u. Stahl	38	-7,3	2 783	778	3 561	3,2	-6,9
28.72	H.v. Verpackungen u. Verschlüssen a. Metall ..	97	-2,0	12 900	4 120	17 020	-1,5	-3,8
28.73	H.v. Drahtwaren	164	1,9	9 490	3 764	13 254	4,5	2,6
28.74	H.v. Schrauben, Nieten, Ketten u. Federn	394	-3,0	29 925	10 269	40 194	-1,5	0,5
28.75	H.v. EBM-Waren ang	978	14,1	47 100	20 871	67 971	-3,5	-4,1
DK	Maschinenbau	6 657	-0,6	627 593	411 961	1 039 554	0,3	-0,3
29	Maschinenbau	6 657	-0,6	627 593	411 961	1 039 554	0,3	-0,3
29.1	H.v. Masch. f. d. Erzeugung u. Nutzung v. mech. Energie	1 110	-1,3	152 714	95 409	248 123	0,3	-0,3
29.11	H.v. Verbrenn. mot. u. Turb. (oh. Straßenfahrz. u. ä.) .	73	-7,6	19 826	21 578	41 404	0,1	-6,7
29.12	H.v. Pumpen u. Kompressoren	360	-1,9	38 799	27 217	66 016	-1,5	-0,9
29.13	H.v. Armaturen	367	-1,6	38 672	24 252	62 924	-0,2	-1,6
29.14	H.v. Lagern, Getrieben, Zahnradern, Antriebslem.	310	1,3	55 417	22 362	77 779	2,3	5,2
29.2	H.v. sonst. Maschinen f. unspezifische Verwendung	1 986	-1,7	143 825	105 074	248 899	-0,1	-0,6
29.21	H.v. Öfen u. Brennern	107	0,9	6 349	6 572	12 921	0,2	0,8
29.22	H.v. Hebezeugen u. Fördermitteln	690	-1,7	48 624	31 827	80 451	-0,4	0,1
29.23	H.v. Kälte- u. Lufttechn. Erzeugn. f. gewerbli. Zwecke	436	-0,2	32 602	22 220	54 822	5,0	3,3
29.24	H.v. Maschinen f. unspezi- fische Verwendung ang ..	753	-2,8	56 250	44 455	100 705	-2,6	-3,4
29.3	H.v. land- u. forstw. Maschinen	208	0,5	26 560	11 356	37 916	-1,0	-3,0
29.31	H.v. Ackerschleppern	25	.	9 771	3 598	13 369	-7,0	.
29.32	H.v. sonst. land- u. forstw. Maschinen	183	.	16 789	7 758	24 547	2,7	.
29.40	H.v. Werkzeugmaschinen	955	0,2	73 614	52 363	125 977	0,6	0,1
29.5	H.v. Masch. f. sonst. best. Wirtschaftszweige	2 156	0,7	171 336	119 168	290 504	0,8	-0,1
29.51	H.v. Masch. f. Metallerzeu- gung, Walzwerkseinr. usw .	74	1,4	6 119	7 540	13 659	-0,9	0,2
29.52	H.v. Bergwerks-, Bau- u. Baustoffmaschinen	278	-2,8	26 597	19 367	45 964	-0,1	-4,2
29.53	H.v. Masch. f. Ernährungs- gewerbe u. Tabakverarb. .	233	-8,3	15 622	12 741	28 363	-4,3	-5,7
29.54	H.v. Masch. f. d. Textil-, Bekleidg.- u. Ledergerwerbe	222	-5,5	31 619	17 895	49 514	-1,8	-5,0
29.55	H.v. Masch. f. d. Papier- gewerbe	99	-1,0	8 373	7 029	15 402	3,2	-1,3

1) Klassifikation der Wirtschaftszweige, Ausgabe 1993 (WZ 93).
2) Einschl. tätiger Inhaber und Mitinhaber sowie
unbezahlt mithelfender Familienangehöriger.

1 Betriebe
1.1 Betriebe und Beschäftigte
1.1.1 Im Januar 1996
Deutschland

Nr.der Klas- sifika- tion 1)	Wirtschaftsgliederung	Betriebe		Beschäftigte				
		Insgesamt	Veränd. zum Vor- jahresm.	Arbeiter	Ange- stellte 2)	Insgesamt	Veränderung zum Vor-	
		Anzahl	%	Anzahl			monat	jahresmonat
							%	
29.56	H.v.Masch.f.best.Wirt- schaftszweige ang	1 250	4,7	83 006	54 596	137 602	3,0	4,7
29.60	H.v.Waffen u.Munition	36	2,9	6 490	4 580	11 070	3,6	8,1
29.7	H.v.Haushaltsgeräten ang .	206	-4,2	53 054	24 011	77 065	-0,7	-0,9
29.71	H.v_elektrischen Haushaltsgeräten	171	-2,8	47 699	21 527	69 226	-0,3	0,5
29.72	H.v.nichtelektrischen Heiz-,Koch-u.ä.Gerät.ang	35	-10,3	5 355	2 484	7 839	-4,7	-11,7
DL	H.v.Büromasch.,Dv-Gerät. u.-einr.;Elektrotech.usw	5 134	-0,6	496 933	412 839	909 772	-1,2	-3,4
30.0	H.v.Büromasch.,Dv-Gerät. u.-einr.	202	-0,5	14 081	31 314	45 395	-5,2	-8,3
30.01	H.v.Büromaschinen	50	-2,0	4 428	5 200	9 628	-1,0	-4,8
30.02	H.v.Dv-Gerät.u.-einr.	152	-	9 653	26 114	35 767	-6,3	-9,3
31	H.v.Geräten d.Elekttriz. erzg.,-verteilung u.ä. .	2 335	0,2	282 177	199 089	481 266	-1,3	-3,2
31.10	H.v.Elektromotoren,Gene- ratoren,Transformatoren	505	-	51 720	25 690	77 410	-5,4	-6,5
31.20	H.v.Elekttriz.vertlg.-u. -schalteinrichtungen ...	1 002	2,1	124 178	119 870	244 048	-0,1	-1,7
31.30	H.v.isol.Elektrokabeln, -leitungen u.-drähten ..	114	0,9	16 735	6 999	23 734	-5,6	-10,4
31.40	H.v.Akkumulatoren u. Batterien	31	-11,4	6 561	3 502	10 063	-0,7	-7,6
31.50	H.v_elektrischen Lampen u.Leuchten	275	-5,2	23 882	12 060	35 942	-0,8	-2,2
31.6	H.v_elektr.Ausrüstg.ang ..	408	0,5	59 101	30 968	90 069	0,1	-2,3
31.61	H.v_elektr.Ausrüstg.f. Motoren u.Fahrzeuge ang	123	-4,7	37 497	14 205	51 702	-2,2	-2,2
31.62	H.v.sonst_elektr. Ausrüstg.ang	285	2,9	21 604	16 763	38 367	3,4	-2,3
32	Rundfunk-,Fernseh-u. Nachrichtentechnik	591	-2,2	82 550	71 438	153 988	-0,8	-3,0
32.10	H.v_elektronischen Bauelementen	273	5,0	35 145	25 431	60 576	2,3	5,0
32.20	H.v.nachrichtentechni- schen Geräten u.Einr. ..	138	-15,3	23 536	29 448	52 984	1,4	-9,8
32.30	H.v.Rundfunk-,Fernseh-, phono-,videotechn.Gerät.	180	-0,6	23 869	16 559	40 428	-7,6	-4,4
33	Medizin-,Mess-,Steuer- u.Regelungstechnik,Optik	2 006	-1,2	118 125	110 998	229 123	-0,3	-2,9
33.10	H.v.med.Geräten u.ortho- pädischen Vorrichtungen	892	-1,8	46 583	30 986	77 569	-0,7	-2,8
33.20	H.v.Meß-,Kontroll-, Navig.-u.ä.Instr.u.Vorr.	784	-0,9	46 291	57 270	103 561	-3,9	-5,3
33.30	H.v.industriellen Prozeß-Steuerungsanlg. .	76	10,1	3 496	5 154	8 650	19,8	19,9
33.40	H.v.optischen u. fotografischen Geräten .	181	-4,7	17 288	15 423	32 711	8,6	1,5
33.50	H.v.Uhren	73	1,4	4 467	2 165	6 632	-1,9	-8,6
DM	Fahrzeugbau	1 433	-3,5	612 058	237 738	849 796	-1,1	-2,3
34	H.v.Kraftwagen u. Kraftwagenteilen	1 021	-3,3	503 404	177 966	681 370	-0,4	-0,2

1) Klassifikation der Wirtschaftszweige, Ausgabe 1993 (WZ 93).
2) Einschl. tätiger Inhaber und Mitinhaber sowie
unbezahlt mithelfender Familienangehöriger.

1 Betriebe

1.1 Betriebe und Beschäftigte
1.1.1 Im Januar 1996
Deutschland

Nr. der Klas- sifika- tion 1)	Wirtschaftsgliederung	Betriebe		Beschäftigte				
		Insgesamt	Veränd. zum Vor- jahresm.	Arbeiter	Ange- stellte 2)	Insgesamt	Veränderung zum Vor-	
		Anzahl	%	Anzahl			monat	jahresmonat
							%	
34.10	H.v.Kraftwagen u. Kraftwagenmotoren	90	2,3	289 066	104 127	393 193	-1,1	-0,4
34.20	H.v.Karosserien, Aufbauten u.Anhängern ..	352	-11,1	30 802	11 155	41 957	-2,5	-5,8
34.30	H.v.Teilen u.ä.f.Kraft- wagen u.deren Motoren ..	579	1,2	183 536	62 684	246 220	1,1	1,3
35	Sonst.Fahrzeugbau	412	-4,0	108 654	59 772	168 426	-3,9	-9,9
35.1	Schiffbau	107	-2,7	25 182	8 805	33 987	-4,2	-9,8
35.11	Schiffbau (oh.Boots-u. Yachtbau)	88	-1,1	23 898	8 277	32 175	-4,3	-9,5
35.12	Boots- u.Yachtbau	19	-9,5	1 284	528	1 812	-1,8	-14,4
35.20	Schienenfahrzeugbau	146	-9,3	48 308	14 665	62 973	-7,1	-12,6
35.30	Luft-u.Raumfahrzeugbau ...	81	3,9	25 799	33 524	59 323	-0,9	-8,1
35.4	H.v.Krafträdern,Fahrrä- dern u.Behindertenfahrz.	62	-3,1	7 456	2 260	9 716	-0,4	-4,9
35.41	H.v.Krafträdern	9	12,5	1 867	602	2 469	-1,5	13,2
35.42	H.v.Fahrrädern	45	-6,3	4 464	1 029	5 493	-0,3	-13,2
35.43	H.v.Behinderten- fahrzeugen	8	-	1 125	629	1 754	1,0	2,5
35.50	Fahrzeugbau ang	16	-	1 909	518	2 427	0,2	-2,1
DN	H.v.Möbeln,Schmuck,Mu- sikinstr.usw,Recycling .	2 537	-0,5	188 028	69 531	257 559	-0,1	-2,4
36	H.v.Möbeln,Schmuck, Musikinstr.,Sportger.usw	2 408	-2,6	182 001	67 849	249 850	-0,1	-3,6
36.1	H.v.Möbeln	1 628	-2,3	134 600	47 724	182 324	0,4	-3,7
36.11	H.v.Sitzmöbeln	406	-4,7	40 299	12 016	52 315	1,0	-2,9
36.12	H.v.Büro-u.Ladenmöbeln ...	298	-2,9	18 694	8 632	27 326	1,1	-5,4
36.13	H.v.Küchenmöbeln	138	-1,4	17 349	8 217	25 566	-0,2	-1,1
36.14	H.v.sonst.Möbeln	721	-1,6	53 892	17 685	71 577	-0,3	-4,9
36.15	H.v.Matratzen	65	8,3	4 366	1 174	5 540	1,3	1,1
36.2	H.v.Schmuck u.ä. Erzeugnissen	144	-6,5	5 312	2 853	8 165	-1,5	-8,6
36.21	Prägen v.Münzen u. Medaillen	4	.	163	107	270	-18,2	-22,0
36.22	H.v.Schmuck,Gold-u. Silberschmiedewaren	140	.	5 149	2 746	7 895	-0,8	-8,0
36.30	H.v.Musikinstrumenten	85	-1,2	4 350	1 433	5 783	1,1	0,4
36.40	H.v.Sportgeräten	55	-1,8	3 751	1 346	5 097	-0,8	-0,4
36.50	H.v.Spielwaren	151	0,7	11 851	5 004	16 855	-1,1	0,3
36.6	H.v.sonst.Erzeugnissen ...	345	-4,2	22 137	9 489	31 626	-2,1	-4,5
36.61	H.v.Pantasieschmuck	26	-10,3	944	404	1 348	-9,1	-14,3
36.62	H.v.Besen u.Bürsten	72	-5,3	4 357	1 408	5 765	-7,5	-8,3
36.63	H.v.Erzeugnissen ang	247	-3,1	16 836	7 677	24 513	-0,4	-3,0
37	Recycling	129	65,4	6 027	1 682	7 709	1,8	59,9
37.10	Recycling v.Schrott	57	90,0	2 350	864	3 214	2,5	51,1
37.20	Recycling v.nichtmetall. Altmat.u.Reststoffen ...	72	50,0	3 677	818	4 495	1,3	66,8

1) Klassifikation der Wirtschaftszweige, Ausgabe 1993 (WZ 93).

2) Einschl. tätiger Inhaber und Mitinhaber sowie unbezahlt mithelfender Familienangehöriger.

1 Betriebe
1.2 Geleistete Arbeiterstunden sowie Bruttolohn- und -gehaltsumme
1.2.1 Im Januar 1996
Deutschland

Land Hauptgruppen	Geleistete Arbeiterstunden			Bruttolohn- und -gehaltsumme				
	Insgesamt	Veränd. zum Vor-		Lohnsumme	Gehaltsumme	Insgesamt	Veränd. zum Vor-	
		monat.	jahres- monat				monat	jahres- monat
	1000 Stunden	%		1 000 DM			%	
Baden-Württemberg	98 414	9,6	-1,9	3 394 503	3 232 571	6 627 074	-4,1	5,0
Bayern	96 426	8,7	-2,8	3 027 301	3 037 736	6 065 037	-5,5	6,8
Berlin	11 311	10,6	-9,7	348 494	393 874	742 368	-13,1	-0,1
Brandenburg	9 068	13,0	-7,7	198 788	149 288	348 076	-21,3	6,7
Bremen	5 979	6,4	-1,8	203 423	180 304	383 727	-1,6	3,9
Hamburg	6 750	4,2	-12,1	242 710	468 992	711 702	-3,6	5,2
Hessen	40 557	15,7	-4,0	1 323 210	1 442 099	2 765 309	-4,8	1,1
Mecklenburg-Vorpommern	4 742	19,0	-3,4	102 003	63 364	165 367	-8,1	7,4
Niedersachsen	51 079	14,7	-4,7	1 621 735	1 096 394	2 718 129	-6,5	3,0
Nordrhein-Westfalen	142 597	10,4	-6,7	4 598 624	3 883 791	8 482 415	-5,9	2,0
Rheinland-Pfalz	27 246	9,7	-6,0	863 788	714 272	1 578 060	-7,8	4,7
Saarland	10 991	16,1	-4,0	360 109	167 261	527 370	-10,2	-2,0
Sachsen	20 393	20,2	-5,0	411 652	278 875	690 527	-7,0	6,8
Sachsen-Anhalt	10 678	13,2	-7,6	224 650	165 849	390 499	-9,5	0,0
Schleswig-Holstein	12 499	7,0	-8,0	389 278	358 218	747 496	-7,6	6,3
Thüringen	11 276	17,2	-5,3	217 095	134 398	351 493	-10,8	8,7
Deutschland	560 006	11,2	-4,8	17 527 363	15 767 286	33 294 649	-6,0	3,9
Früheres Bundesgebiet	501 758	10,6	-4,6	16 320 506	14 911 914	31 232 420	-5,7	3,8
Neue Länder und Berlin-Ost	58 248	16,6	-6,5	1 206 857	855 372	2 062 229	-11,6	5,3
Vorleistungsgüterproduzenten								
Deutschland	267 672	11,4	-5,5	8 423 221	6 681 928	15 105 149	-6,9	2,4
Früheres Bundesgebiet	241 302	10,8	-5,5	7 872 944	6 332 135	14 205 079	-6,5	2,2
Neue Länder und Berlin-Ost	26 370	17,3	-6,2	550 277	349 793	900 070	-14,0	5,2
Investitionsgüterproduzenten								
Deutschland	178 087	11,5	-3,7	6 177 869	5 916 359	12 094 228	-4,5	5,3
Früheres Bundesgebiet	159 767	10,6	-3,2	5 755 305	5 611 121	11 366 426	-4,1	5,3
Neue Länder und Berlin-Ost	18 320	19,4	-7,3	422 564	305 238	727 802	-9,5	5,1
Gebrauchsgüterproduzenten								
Deutschland	30 215	16,7	-5,3	876 230	648 176	1 524 406	-7,4	3,7
Früheres Bundesgebiet	27 420	16,1	-4,9	825 897	613 535	1 439 432	-6,4	3,9
Neue Länder und Berlin-Ost	2 795	22,6	-9,1	50 333	34 641	84 974	-21,3	0,4
Verbrauchsgüterproduzenten								
Deutschland	84 032	8,1	-4,6	2 050 043	2 520 823	4 570 866	-6,7	5,1
Früheres Bundesgebiet	73 269	7,9	-4,6	1 866 360	2 355 123	4 221 483	-6,7	4,9
Neue Länder und Berlin-Ost	10 763	9,2	-5,0	183 683	165 700	349 383	-6,7	6,9

1 Betriebe
1.2 Geleistete Arbeiterstunden sowie Bruttolohn- und -gehaltsumme
1.2.1 Im Januar 1996
Deutschland

Nr. der Klas- sifika- tion 1)	Wirtschaftsgliederung	Geleistete Arbeiterstunden			Bruttolohn- und -gehaltsumme				
		Insgesamt	Veränd. zum Vor-		Lohnsumme	Gehaltsumme	Insgesamt	Veränd. zum Vor-	
			monat	jahres- monat				monat	jahres- monat
		1000 Stunden	%		1 000 DM			%	
C	Bergbau u.Gew.v.Steinen u.Erden	16 022	15,9	-9,6	541 631	305 585	847 216	-19,3	-4,0
CA	Kohlenbergbau,Torfgew., Gew.v.Erdöl u.Erdgas usw	12 270	20,5	-11,0	429 807	244 465	674 272	-21,2	-5,7
10	Kohlenbergbau,Torf- gewinnung	11 972	21,2	-10,9	417 986	212 516	630 502	-20,6	-6,1
10.10	Steinkohlenbergbau u. -brikettherstellung	8 381	22,6	-4,1	318 015	144 647	462 662	-12,6	-3,6
10.20	Braunkohlenbergbau u. -brikettherstellung	3 389	19,3	-24,5	94 958	66 012	160 970	-37,4	-12,9
10.30	Torfgewinnung u. -veredlung	202	-1,5	-5,6	5 013	1 857	6 870	-8,0	3,0
11	Gew.v.Erdöl u.Erdgas Erbrg.verb.Dienstleistg.	298	-1,7	-13,6	11 821	31 949	43 770	-29,4	0,4
11.10	Gew.v.Erdöl u.Erdgas
11.20	Erbrg.v.Dienstleistg.bei d.Gew.v.Erdöl u.Erdgas
12.00	Bergbau a.Uran-u. Thoriumerze	-	-	-	-	-	-	-	-
CB	Erzbergbau,Gew.v.Steinen u.Erden,sonst.Bergbau ..	3 752	3,1	-4,6	111 824	61 120	172 944	-11,0	3,1
13	Erzbergbau	-	-100,0	-100,0	-	-	-	-100,0	-100,0
13.10	Eisenerzbergbau	-	-100,0	-100,0	-	-	-	-100,0	-100,0
13.20	NE-Metallerzbergbau (oh.Uran-u.Thoriumerze)	-	-100,0	-100,0	-	-	-	-100,0	-100,0
14	Gew.v.Steinen u.Erden, sonst.Bergbau	3 752	4,0	-3,6	111 824	61 120	172 944	-10,2	4,4
14.1	Gew.v.Natursteinen	229	-8,4	-21,6	6 932	3 550	10 482	-19,4	-9,9
14.11	Gew.v.Naturwerksteinen u.Natursteinen ang
14.12	Gew.v.Kalk,Dolom.-,Gips- u.Anhydritstein,Kreide .	165	-10,3	-25,3	5 034	2 152	7 186	-16,0	-9,8
14.13	Gew.v.Schiefer
14.2	Gew.v.Kies,Sand,Ton u.Kaolin	2 519	-1,8	-2,4	75 364	39 355	114 719	-10,3	7,5
14.21	Gew.v.Kies u.Sand	2 240	-3,6	-1,9	67 644	33 858	101 502	-12,2	6,6
14.22	Gew.v.Ton u.Kaolin	279	15,8	-6,7	7 720	5 497	13 217	7,1	15,3
14.30	Bergbau a.chemische u.Düngemittelminerale ..	684	34,7	-0,7	20 311	12 513	32 824	-5,2	3,2
14.40	Gew.v.Salz	254	11,4	-3,4	7 489	4 743	12 232	-11,7	-5,2
14.50	Gew.v.Steinen u.Erden ang,sonst.Bergbau	66	15,8	-	1 728	959	2 687	-13,9	2,6
D	Verarbeitendes Gewerbe ...	543 984	11,1	-4,7	16 985 732	15 461 701	32 447 433	-5,6	4,1
DA	Ernährungsgewerbe u. Tabakverarbeitung	49 256	3,6	-2,4	1 171 256	906 020	2 077 276	-7,0	3,7
15	Ernährungsgewerbe	48 175	3,4	-2,1	1 135 319	862 669	1 997 988	-6,1	4,2
15.1	Schlachten u.Fleisch- verarbeitung	10 688	4,1	-0,5	235 897	118 138	354 035	-3,0	6,3
15.11	Schlachten(oh.Schlachten v.Geflügel)	2 083	4,9	9,1	47 304	18 568	65 872	0,1	14,4
15.12	Schlachten v.Geflügel	950	8,9	5,2	19 104	5 170	24 274	2,8	16,2
15.13	Fleischverarbeitung	7 655	3,3	-3,5	169 489	94 400	263 889	-4,2	3,6

1) Klassifikation der Wirtschaftszweige, Ausgabe 1993 (WZ 93).

1 Betriebe
1.2 Geleistete Arbeiterstunden sowie Bruttolohn- und -gehaltssumme
1.2.1 Im Januar 1996
Deutschland

Nr.der Klas- sifika- tion 1)	Wirtschaftsgliederung	Geleistete Arbeiterstunden			Bruttolohn- und -gehaltssumme				
		Insgesamt	Veränd. zum Vor-		Lohnsumme	Gehaltssumme	Insgesamt	Veränd. zum Vor-	
			monat	jahres- monat				monat	jahres- monat
		1000 Stunden	%		1 000 DM			%	
15.20	Fischverarbeitung	1 312	-1,3	1,5	26 128	15 025	41 153	-4,3	8,0
15.3	Obst-u.Gemüsever- arbeitung	2 792	5,4	3,1	65 480	38 338	103 818	-10,4	12,0
15.31	Verarb.v.Kartoffeln	663	2,0	-2,9	14 610	7 212	21 822	-18,1	6,1
15.32	H.v.Frucht-u.Gemüse- säften	526	11,2	-1,7	12 944	9 314	22 258	-4,0	11,7
15.33	Verarb.v.Obst u. Gemüse ang	1 603	5,1	7,6	37 926	21 812	59 738	-9,6	14,5
15.4	H.v.pflanzlichen u. tierischen Ölen u.Fetten	702	2,6	-8,1	21 319	21 317	42 636	-6,2	-0,1
15.41	H.v.rohen Ölen u.Fetten ..	126	-7,4	-13,1	3 966	3 704	7 670	-14,5	-0,4
15.42	H.v.raffinierten Ölen u. Fetten	110	18,3	0,9	3 735	2 715	6 450	-15,1	-1,5
15.43	H.v.Margarine u.ä. Nahrungsfetten	466	2,4	-8,6	13 618	14 898	28 516	-1,3	0,3
15.5	Milchverarbeitung	4 971	6,4	-5,2	128 898	83 190	212 088	-2,0	-2,2
15.51	Milchverarbeitung (oh.H.v.Speiseeis)	4 588	4,4	-4,2	119 670	72 181	191 851	-2,5	-1,1
15.52	H.v.Speiseeis	383	36,8	-15,6	9 228	11 009	20 237	2,8	-11,9
15.6	Mahl-u.Schäl-möhlen,H.v. Stärke u.Stärkeerzeugn.	923	9,1	-0,8	24 289	20 041	44 330	-1,2	-2,9
15.61	Mahl-u.Schäl-möhlen	684	15,0	1,3	17 296	14 183	31 479	1,3	5,4
15.62	H.v.Stärke u.Stärke- erzeugnissen	239	-4,8	-6,3	6 993	5 858	12 851	-6,7	-18,5
15.7	H.v.Futtermitteln	997	10,0	-0,3	22 730	42 123	64 853	-2,9	7,7
15.71	H.v.Futtermitteln f. Nutztiere	806	10,7	-0,6	17 689	17 742	35 431	-2,6	2,1
15.72	H.v.Futtermitteln f. sonst.Tiere	191	7,3	1,1	5 041	24 381	29 422	-3,2	15,4
15.8	Sonst.Ernährungsgewerbe (oh.Getränkeherstellung)	18 159	1,9	-2,2	406 232	332 758	738 990	-6,5	5,5
15.81	H.v.Backwaren (oh.Dauer- backwaren)	8 891	0,8	1,1	180 407	117 079	297 486	-3,0	7,1
15.82	H.v.Dauerbackwaren	1 761	4,0	-1,5	39 344	20 943	60 287	-7,6	9,0
15.83	Zuckerindustrie	614	-33,3	-4,8	22 058	14 412	36 470	-25,2	3,1
15.84	H.v.Süßwaren(oh.Dauer- backwaren)	3 682	12,4	-5,5	80 585	49 451	130 036	-7,4	1,4
15.85	H.v.Teigwaren	290	-23,5	-33,6	6 858	5 211	12 069	-33,9	-24,3
15.86	Verarb.v.Kaffee u.Tee, H.v.Kaffee-Ersatz	701	12,3	-4,5	20 447	18 145	38 592	0,0	4,1
15.87	H.v.Würzen u.Soßen	953	11,2	-5,6	24 204	51 656	75 860	-3,3	2,9
15.88	H.v.homogenisierten u. diätetischen Nahrungsm.	267	-4,0	-11,6	7 587	9 369	16 956	6,1	1,7
15.89	H.v.sonst.Nahrungsmit- teln (oh.Getränke)	1 000	3,7	3,2	24 742	46 492	71 234	-8,6	18,2
15.9	Getränkeherstellung	7 631	3,0	-4,2	204 346	191 739	396 085	-9,9	2,2
15.91	H.v.Spirituosen	496	5,3	-6,4	9 780	22 881	32 661	-5,2	-5,4
15.92	Alkoholbrennerei	28	16,7	-	693	576	1 269	-2,0	2,7
15.93	H.v.Wein a.frischen Trauben	221	-2,6	1,8	4 850	7 618	12 468	-11,3	8,0
15.94	H.v.Apfelwein u.sonst. Fruchtweinen	37	27,6	23,3	976	585	1 561	33,1	28,0

1) Klassifikation der Wirtschaftszweige, Ausgabe 1993 (WZ 93).

1 Betriebe
1.2 Geleistete Arbeiterstunden sowie Bruttolohn- und -gehaltssumme
1.2.1 Im Januar 1996
Deutschland

Nr.der Klas- sifika- tion 1)	Wirtschaftsgliederung	Geleistete Arbeiterstunden			Bruttolohn- und -gehaltssumme				
		Insgesamt	Veränd. zum Vor-		Lohnsumme	Gehaltssumme	Insgesamt	Veränd. zum Vor-	
			monat	jahres- monat				monat	jahres- monat
		1000 Stunden	%		1 000 DM			%	
15.95	H.v.Wermutwein u.sonst. aromatisierten Weinen ..	10	-47,4	-47,4	235	172	407	-46,3	-40,7
15.96	H.v.Bier	4 001	1,2	-6,5	120 338	113 726	234 064	-12,6	1,3
15.97	H.v.Malz	83	--	-5,7	2 331	2 065	4 396	-2,4	3,1
15.98	Mineralbrunnen,H.v. Erfrischungsgetränken ..	2 755	5,9	-0,7	65 143	44 116	109 259	-5,4	6,1
16.00	Tabakverarbeitung	1 081	11,9	-12,8	35 937	43 351	79 288	-25,7	-6,6
08	Textil-u.Bekleidungs- gewerbe	21 732	18,0	-10,8	479 880	378 365	858 245	-5,0	-1,3
17	Textilgewerbe	13 492	17,6	-8,6	314 949	223 340	538 289	-4,3	-0,5
17.1	Spinnstoffaufbereitung u.Spinnerei	1 735	21,8	-15,5	42 620	22 789	65 409	-6,3	-10,6
17.11	Baumwollaufbereitung u. -spinnerei	986	28,7	-15,5	24 232	9 931	34 163	-3,3	-12,5
17.12	Wollaufbereitung u. Streichgarnspinnerei ...	104	19,5	-8,8	2 469	1 250	3 719	-1,5	-1,2
17.13	Wollaufbereitung u. Kammgarnspinnerei	351	13,6	-17,4	7 895	4 582	12 477	-2,0	-13,4
17.14	Flachsaufbereitung u. -spinnerei	16	33,3	-66,7	392	277	669	-21,7	-48,3
17.15	Zwirnen u.Texturieren v. Filamentgarnen usw	49	25,6	-19,7	1 263	936	2 199	-7,2	-8,4
17.16	Nähgarnfertigung	220	7,3	-4,4	6 165	5 745	11 910	-18,0	-0,9
17.17	Sonst.Spinnstoffaufbe- reitung u.Spinnerei	9	28,6	12,5	204	68	272	6,3	6,7
17.2	Weberei	2 628	15,1	-9,0	64 719	51 224	115 943	-4,2	0,0
17.21	Baumwollweberei	1 633	18,7	-10,1	39 371	28 941	68 312	-4,4	-1,7
17.22	Streichgarnweberei	67	52,3	13,6	1 365	1 206	2 571	1,5	-1,5
17.23	Kammgarnweberei	409	12,4	-4,4	10 998	8 079	19 077	2,4	11,5
17.24	Seiden-u.Filamentgarn- weberei	371	2,2	-8,9	9 025	9 836	18 861	-9,5	-2,1
17.25	Sonst.Weberei	148	8,0	-17,3	3 960	3 162	7 122	-5,8	-4,5
17.30	Textilveredlung	1 801	7,5	-14,3	44 396	31 661	76 057	-12,6	-6,2
17.40	H.v.konfektion.Textil- waren (oh.Bekleidung) ..	2 134	15,2	-5,0	43 855	27 514	71 369	-0,1	3,2
17.5	Sonst.Textilgewerbe (oh.H.v.Maschenware) ...	2 990	26,1	-1,9	74 184	57 155	131 339	-1,0	7,8
17.51	H.v.Teppichen	821	18,0	-11,9	21 741	18 021	39 762	-12,0	1,7
17.52	H.v.Seilerwaren	92	53,3	21,1	2 044	1 173	3 217	27,1	33,8
17.53	H.v.Vliesstoff,Erzeugn. daraus (oh.Bekleidung) .	415	78,1	38,3	12 529	9 289	21 818	54,5	51,7
17.54	Textilgewerbe ang	1 662	20,3	-4,4	37 870	28 672	66 542	-6,0	0,8
17.60	H.v.gewirktem u. gestricktem Stoff	521	17,6	2,0	10 996	7 146	18 142	-2,4	3,3
17.7	H.v.gewirkten u.ge- strickten Fertigerzeugn.	1 683	18,5	-12,4	34 179	25 851	60 030	-3,3	-3,5
17.71	H.v.Strumpfwaren	827	23,8	-5,6	16 990	15 381	32 371	0,5	2,8
17.72	H.v.Pullovern,Strick- jacken u.ä.	856	13,8	-18,1	17 189	10 470	27 659	-7,4	-9,9

1) Klassifikation der Wirtschaftszweige, Ausgabe 1993 (WZ 93).

1 Betriebe

1.2 Geleistete Arbeiterstunden sowie Bruttolohn- und -gehaltssumme
1.2.1 Im Januar 1996

Deutschland

Nr.der Klas- sifika- tion 1)	Wirtschaftsgliederung	Geleistete Arbeiterstunden			Bruttolohn- und -gehaltssumme				
		Insgesamt	Veränd. zum Vor-		Lohnsumme	Gehaltssumme	Insgesamt	Veränd. zum Vor-	
			monat	jahres- monat				monat	jahres- monat
		1000 Stunden	%	1 000 DM			%		
18	Bekleidungsgewerbe	8 240	18,8	-14,0	164 931	155 025	319 956	-6,1	-2,6
18.10	H.v.Lederbekleidung	62	6,9	-13,9	1 154	879	2 033	-3,8	-6,4
18.2	H.v.Bekleidung (oh. Lederbekleidung)	8 140	18,9	-14,0	162 894	153 471	316 365	-6,1	-2,5
18.21	H.v.Arbeits-u.Berufs- bekleidung	274	17,6	-15,4	5 280	5 045	10 325	-3,0	-5,8
18.22	H.v.Oberbekleidg.(oh.Ar- beits-u.Berufsbekleidg.)	4 732	19,4	-16,9	93 709	97 831	191 540	-8,4	-4,8
18.23	H.v.Wäsche	2 215	18,6	-8,6	45 804	36 835	82 639	-1,4	4,0
18.24	H.v.sonst.Bekleidg.u. Bekleidungszubehör	919	17,2	-9,7	18 101	13 760	31 861	-4,4	-3,3
18.30	Zurichtung u.Färben v. Fellen,H.v.Pelzwaren ...	38	15,2	-22,5	883	675	1 558	-3,2	-9,3
DC	Ledergewerbe	2 985	18,0	-10,2	67 864	58 496	126 360	2,3	3,3
19	Ledergewerbe	2 985	18,0	-10,2	67 864	58 496	126 360	2,3	3,3
19.10	Ledererzeugung	305	2,7	-21,0	7 997	3 917	11 914	-22,2	-14,9
19.20	Lederverarb.(oh.H.v.Le- derbekleidung u.Schuhen)	728	16,7	-6,4	14 964	11 079	26 043	1,0	6,5
19.30	H.v.Schuhen	1 952	21,3	-9,7	44 903	43 500	88 403	7,2	5,4
DD	Holzgewerbe (oh.H.v. Möbeln)	12 734	9,1	-6,2	355 389	153 662	509 051	-6,7	2,1
20	Holzgewerbe (oh.H.v. Möbeln)	12 734	9,1	-6,2	355 389	153 662	509 051	-6,7	2,1
20.10	Säge-,Hobel-u.Holz- imprägnierwerke	2 681	3,8	-6,0	69 520	26 706	96 226	-8,6	1,8
20.20	Furnier-,Sperrh-,Holz- faserpl.-u.-spanpl.Werke	2 343	20,7	-7,7	70 141	30 824	100 965	-2,8	3,1
20.30	H.v.Konstr-,Fertigb.t., Ausbauelement.u.ä.a.Holz	5 701	3,7	-8,3	167 360	79 348	246 708	-7,2	2,0
20.40	H.v.Verpackungsmitteln u.Lagerbehältern a.Holz	571	5,0	-7,3	15 018	5 171	20 189	-9,5	2,2
20.5	H.v.Holzwaren ang,Kork-, Flecht-u.Korbwaren	1 438	30,0	6,1	33 350	11 613	44 963	-6,6	0,9
20.51	H.v.Holzwaren ang, Veredlg.v.Holzwaren	1 407	30,5	6,5	32 743	11 031	43 774	-6,9	0,9
20.52	H.v.Kork-,Flecht-u. Korbwaren	31	10,7	-8,8	607	582	1 189	5,1	3,4
DE	Papier-,Verlags-u. Druckgewerbe	31 132	8,9	-4,6	1 008 800	1 111 335	2 120 135	-7,1	7,7
21	Papiergewerbe	14 847	15,0	-3,2	444 756	270 528	715 284	-1,7	5,0
21.1	H.v.Holzstoff,Zellstoff, Papier,Karton u.Pappe ..	4 792	8,7	-4,8	159 886	89 494	249 380	-1,3	5,7
21.11	H.v.Holzstoff u. Zellstoff	116	2,7	-7,9	2 997	1 063	4 060	-4,0	6,6
21.12	H.v.Papier,Karton u. Pappe	4 676	8,9	-4,8	156 889	88 431	245 320	-1,2	5,7
21.2	Papier-,Karton-u.Pappe- verarbeitung	10 055	18,3	-2,4	284 870	181 034	465 904	-1,9	4,5
21.21	H.v.Wellpapier u.-pappe, Verpackungsmitteln	5 324	18,8	-3,5	148 931	86 480	235 411	-2,5	3,0
21.22	H.v.Haushalts-u.Hygiene- art.a.Zellstoff u.Papier	1 689	11,1	-3,5	51 336	30 325	81 661	-3,6	0,1
21.23	H.v.Schreibwaren,Büro- bedarf a.Papier u.Pappe	1 211	32,4	5,5	32 085	28 018	60 103	8,6	13,5

1) Klassifikation der Wirtschaftszweige, Ausgabe 1993 (WZ 93).

1 Betriebe

1.2 Geleistete Arbeiterstunden sowie Bruttolohn- und -gehaltssumme
1.2.1 Im Januar 1996
Deutschland

Nr.der Klas- sifika- tion 1)	Wirtschaftsgliederung	Geleistete Arbeiterstunden			Bruttolohn- und -gehaltssumme				
		Insgesamt	Veränd. zum Vor-		Lohnsumme	Gehaltssumme	Insgesamt	Veränd. zum Vor-	
			monat	jahres- monat				monat	jahres- monat
		1000 Stunden	%		1 000 DM			%	
21.24	H.v.Tapeten	314	18,9	-5,7	9 357	5 583	14 940	2,9	13,4
21.25	H.v.sonst.Waren aus Papier,Karton u.Pappe ..	1 517	15,1	-2,3	43 161	30 628	73 789	-6,6	6,5
22	Verlags-,Druckgewerbe, Vervielfältigung	16 285	3,9	-5,9	564 044	840 807	1 404 851	-9,6	9,2
22.1	Verlagsgewerbe	2 768	6,0	-3,6	108 364	549 720	658 084	-2,3	20,4
22.11	Buchverlag u.Musikverlag .	254	-23,7	-29,1	6 724	103 501	110 225	-12,6	9,0
22.12	Zeitungsverlag	1 967	9,9	-1,3	85 256	265 376	350 632	1,2	22,8
22.13	Zeitschriftenverlag	364	7,4	9,3	12 215	173 635	185 850	-1,9	24,2
22.14	Verlag v.bespielten Tonträgern	31	-	.	495	1 749	2 244	-9,2	32,2
22.15	Sonst.Verlagsgewerbe	152	27,7	.	3 674	5 459	9 133	0,1	7,4
22.2	Druckgewerbe	13 140	3,3	-6,4	445 689	280 152	725 841	-15,0	1,0
22.21	Zeitungsdruckerei	1 003	-6,4	-13,2	44 222	19 029	63 251	-30,7	-17,3
22.22	Druckerei (oh.Zeitungs- druckerei)	10 565	4,3	-5,8	357 432	217 812	575 244	-12,9	3,7
22.23	Druckweiterverarbeitung ..	807	4,0	6,0	20 218	7 564	27 782	-11,9	9,6
22.24	Satzherstellung u. Reproduktion	628	3,0	-18,6	20 609	30 904	51 513	-16,1	-5,9
22.25	Sonst.Druckgewerbe	137	4,6	-5,5	3 208	4 843	8 051	-15,7	3,7
22.3	Vervielf.v.besp.Ton-, Bild-u.Datenträgern	377	8,7	-3,1	9 991	10 935	20 926	-21,4	1,9
22.31	Vervielfältigung v. bespielten Tonträgern ..	344	9,9	.	9 419	9 894	19 313	-20,7	.
22.32	Vervielfältigung v. bespielten Bildträgern .	12	33,3	.	261	341	602	20,9	.
22.33	Vervielfältigung v. bespielten Datenträgern	21	-16,0	.	311	700	1 011	-42,6	.
DF	Kokerei,Mineralölverar- beitung,H.v.Brutstoffen	1 655	8,2	-7,8	57 202	100 925	158 127	-11,0	-3,3
23	Kokerei,Mineralölverar- beitung,H.v.Brutstoffen	1 655	8,2	-7,8	57 202	100 925	158 127	-11,0	-3,3
23.10	Kokerei	245	11,4	-0,4	8 760	2 992	11 752	-6,4	-1,5
23.20	Mineralölverarbeitung	1 357	7,7	-7,7	46 638	91 743	138 381	-11,4	-2,3
23.30	H.u.Verarb.v.Spalt-u. Brutstoffen	53	8,2	-32,9	1 804	6 190	7 994	-9,3	-19,7
D6	Chemische Industrie	33 316	5,8	-4,8	1 094 221	2 039 896	3 134 117	-8,9	-3,6
24	Chemische Industrie	33 316	5,8	-4,8	1 094 221	2 039 896	3 134 117	-8,9	-3,6
24.1	H.v.chemischen Grund- stoffen	16 482	1,2	-5,4	580 437	989 998	1 570 435	-8,7	-9,5
24.11	H.v.Industriegasen	211	-7,1	-10,2	6 163	17 561	23 724	-9,1	2,7
24.12	H.v.Farbstoffen u. Pigmenten	801	2,6	8,5	28 472	32 033	60 505	1,2	16,7
24.13	H.v.sonst.anorganischen Grundstoffen u.Chemik. .	1 614	9,6	-3,9	53 477	77 978	131 455	-6,5	2,5
24.14	H.v.sonst.organischen Grundstoffen u.Chemik. .	5 990	-35,0	-37,5	221 158	472 444	693 602	-37,0	-39,6
24.15	H.v.Düngemitteln u. Stickstoffverbindungen .	436	27,9	-5,6	13 084	11 603	24 687	0,6	1,6
24.16	H.v.Kunststoff in Pri- märformen	7 406	75,0	57,4	257 414	377 787	635 201	73,9	77,5

1) Klassifikation der Wirtschaftszweige, Ausgabe 1993 (WZ 93).

1 Betriebe

1.2 Geleistete Arbeiterstunden sowie Bruttolohn- und -gehaltsumme
1.2.1 Im Januar 1996
Deutschland

Nr.der Klas- sifika- tion 1)	Wirtschaftsgliederung	Geleistete Arbeiterstunden			Bruttolohn- und -gehaltsumme				
		Insgesamt	Veränd. zum Vor-		Lohnsumme	Gehaltsumme	Insgesamt	Veränd. zum Vor-	
			monat	jahres- monat				monat	jahres- monat
		1000 Stunden	%		1 000 DM			%	
24.17	H.v.synthetischem Kaut- schuk in Primärformen ..	24	4,4	-14,3	669	592	1 261	-9,0	-3,8
24.20	H.v.Schädlingsbekämp- fungs-u.Pflanzenschutz.	256	2,8	-1,5	7 652	18 999	26 651	-6,7	3,3
24.30	H.v.Anstrichmitteln, Druckfarben u.Kitten ...	2 648	5,8	-3,6	77 074	152 163	229 237	-9,2	6,8
24.4	H.v.pharmazeut.Erzeugn. ..	4 670	18,8	5,3	134 591	451 437	586 028	-11,1	8,4
24.41	H.v.pharmazeut. Grundstoffen	120	41,2	-2,4	4 128	7 638	11 766	16,6	29,5
24.42	H.v.pharmazeut.Speziali- täten u.sonst.Erzeugn. .	4 550	18,3	5,5	130 463	443 799	574 262	-11,6	8,0
24.5	H.v.Seifen,Wasch-,Reini- gungs-u.Körperpflegem. .	3 404	9,5	-9,4	96 095	215 025	311 120	-10,3	-3,6
24.51	H.v.Seifen,Wasch-,Reini- gungs-u.Poliermitteln ..	1 772	6,4	-13,3	52 845	112 168	165 013	-12,4	-8,1
24.52	H.v.Duft-u.Körper- pflegemitteln	1 632	13,0	-4,8	43 250	102 857	146 107	-7,7	2,0
24.6	H.v.sonst.chemischen Erzeugnissen	3 467	6,6	-7,5	122 675	169 819	292 494	-6,1	0,1
24.61	H.v.pyrotechnischen Erzeugnissen	352	-6,4	-11,8	9 125	10 385	19 510	-8,4	-3,2
24.62	H.v.Klebstoffen u. Gelatine	411	10,8	0,5	12 197	19 086	31 283	-4,8	6,8
24.63	H.v.etherischen ölen	126	-4,6	-14,9	3 995	12 712	16 707	-5,1	8,7
24.64	H.v.fotochemischen Erzeugnissen	491	12,6	-11,9	33 197	33 328	66 525	-1,2	-8,2
24.65	H.v.unbespielten Ton-, Bild-u.Datenträgern	155	-22,5	-16,2	6 668	8 967	15 635	-5,2	-5,0
24.66	H.v.chemischen Erzeug- nissen ang	1 932	11,1	-5,8	57 493	85 341	142 834	-8,5	3,2
24.70	H.v.Chemiefasern	2 389	11,2	-8,7	75 697	42 455	118 152	-3,3	-1,5
DH	H.v.Gummi-u.Kunststoff- waren	34 284	13,1	-4,4	953 448	592 758	1 546 206	-5,0	2,0
25	H.v.Gummi-u.Kunststoff- waren	34 284	13,1	-4,4	953 448	592 758	1 546 206	-5,0	2,0
25.1	H.v.Gummiwaren	7 771	16,6	-6,6	237 336	147 047	384 383	-4,3	-2,1
25.11	H.v.Bereifungen	2 259	12,1	1,4	72 866	47 777	120 643	-0,2	-0,9
25.12	Runderneuerung v. Bereifungen	173	16,1	-1,7	5 880	2 508	8 388	8,9	20,6
25.13	H.v.sonst.Gummiwaren	5 339	18,6	-9,8	158 590	96 762	255 352	-6,5	-3,2
25.2	H.v.Kunststoffwaren	26 513	12,2	-3,7	716 112	445 711	1 161 823	-5,2	3,4
25.21	H.v.Platten,Folien usw a.Kunststoff	6 855	13,2	-3,6	197 060	129 856	326 916	-2,9	3,6
25.22	H.v.Verpackungsmitteln a.Kunststoff	3 777	11,0	-6,8	100 084	53 600	153 684	-7,0	1,0
25.23	H.v.Baubedarfsartikeln a.Kunststoff	3 984	5,2	-2,5	109 419	73 084	182 503	-6,1	7,0
25.24	H.v.sonst.Kunststoff- waren	11 897	14,5	-3,1	309 549	189 171	498 720	-5,9	2,7
01	Glasgewerbe,Keramik, Verarb.v.Steinen u.Erden	25 070	4,9	-8,5	743 199	455 481	1 198 680	-10,5	1,8
26	Glasgewerbe,Keramik, Verarb.v.Steinen u.Erden	25 070	4,9	-8,5	743 199	455 481	1 198 680	-10,5	1,8
26.1	H.u.Verarb.v.Glas	6 781	10,2	-4,5	193 815	108 026	301 841	-12,0	4,9

1) Klassifikation der Wirtschaftszweige, Ausgabe 1993 (WZ 93).

1 Betriebe
1.2 Geleistete Arbeiterstunden sowie Bruttolohn- und -gehaltsumme
1.2.1 Im Januar 1996
Deutschland

Nr.der Klas- sifika- tion 1)	Wirtschaftsgliederung	Geleistete Arbeiterstunden			Bruttolohn- und -gehaltsumme				
		Insgesamt	Veränd. zum Vor-		Lohnsumme	Gehaltsumme	Insgesamt	Veränd. zum Vor-	
			monat	jahres- monat				monat	jahres- monat
		1000 Stunden	%		1 000 DM			%	
26.11	H.v.Flachglas	350	13,6	-6,2	10 773	6 996	17 769	1,4	11,3
26.12	Veredlg.u.Verarb.v. Flachglas	2 175	12,4	-4,4	58 414	30 784	89 198	-3,4	3,9
26.13	H.v.Hohlglas	2 530	5,0	-7,2	74 464	31 438	105 902	-11,9	-0,4
26.14	H.v.Glasfaser	432	18,7	-0,2	13 337	12 093	25 430	-1,9	17,8
26.15	H.,Veredlg.u.Verarb.v. sonst.Glas,techn.Glasw.	1 294	13,9	0,2	36 827	26 715	63 542	-27,1	9,3
26.2	Keramik (oh.Ziegelei u. Baukeramik)	4 101	10,5	-12,2	109 773	59 107	168 880	-7,9	-2,7
26.21	H.v.keramischen Haus- haltsw.u.Ziergegenst. ..	1 856	8,4	-17,1	45 894	17 538	63 432	-5,4	-7,5
26.22	H.v.Sanitärkeramik	443	24,8	-8,3	12 341	8 952	21 293	3,5	1,4
26.23	H.v.Isolatoren u. Isolierteilen a.Keramik	488	19,6	-1,8	12 738	6 539	19 277	1,5	9,8
26.24	H.v.keramischen Erzeugn. f.sonst.techn.Zwecke ...	207	23,2	6,2	6 119	4 373	10 492	-14,2	6,7
26.25	H.v.keramischen Erzeugnissen ang	287	-14,6	-23,5	6 962	3 362	10 324	-37,9	-24,5
26.26	H.v.feuerfesten keramischen Werkstoffen	820	12,0	-6,9	25 719	18 343	44 062	-8,0	2,5
26.30	H.v.keramischen Wand-u. Bodenfliesen u.-platten	800	9,7	-7,2	20 580	11 175	31 755	-10,2	0,3
26.40	Ziegelei,H.v.sonst. Baukeramik	1 507	0,1	-12,7	44 218	20 275	64 493	-10,0	-0,4
26.5	H.v.Zement,Kalk u. gebranntem Gips	1 612	16,9	-2,5	51 435	36 436	87 871	-9,6	0,9
26.51	H.v.Zement	1 146	14,3	-3,9	35 113	25 486	60 599	-14,0	-3,5
26.52	H.v.Kalk	320	35,6	15,1	11 127	7 825	18 952	11,1	16,9
26.53	H.v.gebranntem Gips	146	4,3	-20,2	5 195	3 125	8 320	-13,5	3,3
26.6	H.v.Erzeugnissen a. Beton,Zement u.Gips	7 505	-4,5	-13,2	240 719	158 732	399 451	-11,9	-0,1
26.61	H.v.Betonerzeugnissen f. d.Bau u.Kalksandsteinen	4 965	-5,6	-16,8	160 925	97 960	258 885	-13,8	-3,7
26.62	H.v.Gipserzeugnissen f. d.Bau	214	2,4	-12,3	7 463	2 589	10 052	-13,5	16,1
26.63	H.v.Transportbeton	1 383	-11,3	-6,2	42 428	25 372	67 800	-11,2	3,1
26.64	H.v.Mörtel	379	4,7	6,2	11 663	19 683	31 346	-6,7	13,6
26.65	H.v.Faserzementwaren	327	28,7	-4,1	11 539	8 323	19 862	1,2	7,0
26.66	H.v.Erzeugnissen a. Beton,Zement u.Gips ang	237	10,8	-8,9	6 701	4 805	11 506	-1,5	7,1
26.70	Be-u.Verarb.v.Natur- steinen ang	729	1,4	1,4	20 592	10 704	31 296	-6,1	8,0
26.8	H.v.sonst.Mineral- erzeugnissen	2 035	10,1	0,5	62 067	51 026	113 093	-7,8	9,2
26.81	H.v.Mühl-,Polier-u.ä. Steinen,Schleifwerkzeug.	774	21,1	-4,3	22 962	18 461	41 423	-5,9	6,3
26.82	H.v.Mineraler- zeugnissen ang	1 261	4,2	3,7	39 105	32 565	71 670	-8,9	11,0
DJ	Metallerzg.u.-bearb., H.v.Metallerzeugnissen .	82 608	11,3	-5,9	2 646 909	1 544 506	4 191 415	-6,0	5,0
27	Metallerzg.u.-bearbeitung.	27 028	10,6	-9,0	969 944	520 573	1 490 517	-4,4	1,9
27.10	Erzeugung v.Roheisen, Stahl,Ferroleq.(EGKS) ..	8 036	1,1	-13,3	335 735	189 866	525 601	-1,7	1,1

1) Klassifikation der Wirtschaftszweige, Ausgabe 1993 (WZ 93).

1 Betriebe
1.2 Geleistete Arbeiterstunden sowie Bruttolohn- und -gehaltssumme
1.2.1 Im Januar 1996
Deutschland

Nr.der Klas- sifika- tion 1)	Wirtschaftsgliederung	Geleistete Arbeiterstunden			Bruttolohn- und -gehaltssumme				
		Insgesamt	Veränd. zum Vor-		Lohnsumme	Gehaltssumme	Insgesamt	Veränd. zum Vor-	
			monat	jahres- monat				monat	jahres- monat
		1000 Stunden	%		1 000 DM			%	
27.2	H.v.Rohren	3 598	2,9	.	117 092	62 971	180 063	-13,3	.
27.21	H.v.Rohren u.Rohrstücken a.Gußeisen	555	-20,8	.	18 819	10 982	29 801	-29,7	.
27.22	H.v.Stahlrohren u.Rohr- stücken a. Eisen u.Stahl	3 043	8,8	-6,9	98 273	51 989	150 262	-9,1	0,4
27.3	Sonst.erste Bearb.v.Ei- sen, Stahl, H.v.Ferroleg.	2 377	22,3	-5,3	78 334	44 284	122 618	-6,4	7,4
27.31	H.v.Blankstahl	270	2,3	-15,9	8 495	4 919	13 414	-26,5	-3,5
27.32	H.v.Kaltband unter 500 mm Breite	890	22,3	-5,1	32 563	18 300	50 863	-3,6	9,7
27.33	H.v.Kaltprofilen	125	20,2	-8,8	3 784	2 127	5 911	-2,7	-1,8
27.34	H.v.gezogenem Draht	789	5,6	-19,2	25 103	12 119	37 222	-21,7	-11,4
27.35	Erste Bearb.v.Eisen u. Stahl ang, H.v.Ferroleg.	303	200,0	121,2	8 389	6 819	15 208	137,0	159,3
27.4	Erzeugung u.erste Bearb. v.NE-Metallen	5 690	13,1	-8,4	198 359	134 642	333 001	-4,4	0,8
27.41	Erzeugung u.erste Bearb. v.Edelmetallen	204	-12,5	9,1	5 347	11 475	16 822	-4,7	3,7
27.42	Erzeugung u.erste Bearb. v.Aluminium	2 787	13,6	-7,8	93 300	64 909	158 209	-4,7	1,6
27.43	Erzeugung u.erste Bearb. v.Blei, Zink u.Zinn	355	16,4	-4,3	12 468	6 247	18 715	0,6	-3,3
27.44	Erzeugung u.erste Bearb. v.Kupfer	1 978	15,2	-11,3	74 763	43 252	118 015	-3,4	-1,0
27.45	Erzeugung u.erste Bearb. v.sonst.NE-Metallen	366	12,6	-8,3	12 481	8 759	21 240	-11,3	7,5
27.5	Gießereiindustrie	7 327	21,8	.	240 424	88 810	329 234	-2,2	.
27.51	Eisengießerei	3 563	35,2	.	121 820	40 802	162 622	4,6	.
27.52	Stahlgießerei	785	5,8	-14,9	26 002	12 994	38 996	-18,7	-6,0
27.53	Leichtmetallgießerei	2 363	16,1	-4,8	72 748	26 071	98 819	-2,8	3,3
27.54	Buntmetallgießerei	616	2,2	-10,7	19 854	8 943	28 797	-8,5	3,2
28	H.v.Metallerzeugnissen ...	55 580	11,6	-4,4	1 676 965	1 023 933	2 700 898	-6,9	6,7
28.1	Stahl-u.Leichtmetallbau ..	11 857	6,0	-7,3	337 861	237 444	575 305	-9,3	2,0
28.11	H.v.Stahl-u.Leicht- metallkonstruktionen ...	9 133	7,0	-7,6	262 509	190 539	453 048	-8,9	2,4
28.12	H.v.Ausbauelementen a. Stahl u.Leichtmetall ...	2 724	2,6	-6,4	75 352	46 905	122 257	-10,7	0,4
28.2	Kessel-u.Behälterbau (oh.H.v.Dampfkesseln) ..	2 847	14,9	-6,7	93 846	60 100	153 946	-5,8	5,8
28.21	H.v.Tanks u.Sammel- behältern	1 358	7,0	-4,8	44 378	24 422	68 800	-3,0	6,9
28.22	H.v.Zentralheizungs- Heizkörpern u.-Kesseln .	1 489	23,2	-8,4	49 468	35 678	85 146	-7,9	4,9
28.30	H.v.Dampfkesseln (oh. Zentralheizungskessel) .	3 553	8,2	1,0	127 453	103 126	230 579	-6,8	16,4
28.40	H.v.Schmiede-, Press-, Zieh-, Stanzteilen u.ä. .	7 433	12,9	-3,8	226 429	106 982	333 411	-7,5	5,3
28.5	Oberfläch.veredlg., Wär- mebehandlg., Mechanik ang	6 523	15,3	6,1	180 529	73 733	254 262	-0,8	15,0
28.51	Oberfläch.veredlg.u. Wärmebehandlung	3 237	11,4	1,3	89 936	41 345	131 281	-3,7	11,1
28.52	Mechanik ang	3 286	19,4	11,2	90 593	32 388	122 981	2,6	19,5

1) Klassifikation der Wirtschaftszweige, Ausgabe 1993 (WZ 93).

1 Betriebe
1.2 Geleistete Arbeiterstunden sowie Bruttolohn- und -gehaltssumme
1.2.1 Im Januar 1996
Deutschland

Nr.der Klas- sifika- tion 1)	Wirtschaftsgliederung	Geleistete Arbeiterstunden			Bruttolohn- und -gehaltssumme					
		Insgesamt	Veränd. zum Vor-		Lohnsumme	Gehaltssumme	Insgesamt	Veränd. zum Vor-		
			monat	jahres- monat				monat	jahres- monat	
		1000 Stunden	%		1 000 DM				%	
28.6	H.v.Schneidw.,Werkzeug., Schlössern u.Beschlägen	9 846	11,6	-6,3	308 351	204 932	513 283	-7,2	7,7	
28.61	H.v.Schneidwaren u. Bestecken	620	22,3	-8,2	17 529	14 704	32 233	0,1	6,3	
28.62	H.v.Werkzeugen	4 966	9,7	-2,2	155 796	104 236	260 032	-7,5	8,8	
28.63	H.v.Schlössern u. Beschlägen	4 260	12,5	-10,5	135 026	85 992	221 018	-7,8	6,6	
28.7	H.v.sonst.EBM-Waren	13 521	14,7	-5,8	402 496	237 616	640 112	-6,8	5,3	
28.71	H.v.Behältern a.Eisen u. Stahl	394	23,5	-8,8	11 593	4 647	16 240	2,3	2,4	
28.72	H.v.Verpackungen u. Verschlüssen a.Metall ..	1 704	20,4	-4,5	54 780	26 566	81 346	-6,7	4,6	
28.73	H.v.Drahtwaren	1 235	18,9	-3,1	39 821	22 468	62 289	-3,0	11,5	
28.74	H.v.Schrauben,Nieten, Ketten u.Federn	4 046	15,2	-4,0	121 195	61 011	182 206	-5,4	9,0	
28.75	H.v.EBM-Waren ang	6 142	11,6	-7,6	175 107	122 924	298 031	-8,8	2,3	
DK	Maschinenbau	82 065	11,9	-2,0	2 739 599	2 782 304	5 521 903	-5,7	7,2	
29	Maschinenbau	82 065	11,9	-2,0	2 739 599	2 782 304	5 521 903	-5,7	7,2	
29.1	H.v.Masch.f.d.Erzeugung u.Nutzung v.mech.Energie	19 668	12,7	-2,5	670 576	674 578	1 345 154	-7,5	7,5	
29.11	H.v.Verbrenn.mot.u.Turb. (oh.Strassenfahrz.u.ä.)	2 622	4,1	-13,2	101 096	182 262	283 358	-6,0	6,0	
29.12	H.v.Pumpen u. Kompressoren	4 843	5,4	-5,1	169 716	180 010	349 726	-6,6	7,7	
29.13	H.v.Armaturen	4 973	18,3	-4,9	156 228	163 705	319 933	-8,5	3,9	
29.14	H.v.Lagern,Getrieben, Zahnradern,Antriebsselem.	7 230	17,9	5,8	243 536	148 601	392 137	-8,6	11,6	
29.2	H.v.sonst.Maschinen f. unspezifische Verwendung	18 764	7,4	-3,7	632 027	682 041	1 314 068	-6,1	7,7	
29.21	H.v.öfen u.Brennern	870	-0,8	-0,9	28 806	42 823	71 629	-3,4	9,7	
29.22	H.v.Hebezeugen u. Fördermitteln	6 488	7,2	-3,8	227 435	204 481	431 916	-7,4	8,7	
29.23	H.v.kälte-u.lufttechn. Erzeugn.f.gewerbl.Zwecke	4 109	15,9	0,9	132 028	142 736	274 764	-2,4	9,6	
29.24	H.v.Maschinen f.unspezi- fische Verwendung ang ..	7 297	4,3	-6,3	243 758	292 001	535 759	-7,3	5,8	
29.3	H.v.land-u.forstw. Maschinen	3 328	21,8	-2,9	127 369	79 991	207 360	0,7	1,2	
29.31	H.v.Ackerschleppern	1 195	5,9	.	60 445	34 382	94 827	10,4	.	
29.32	H.v.sonst.land-u. forstw.Maschinen	2 133	33,0	.	66 924	45 609	112 533	-6,3	.	
29.40	H.v.Werkzeugmaschinen	9 672	8,2	-1,6	318 836	353 125	671 961	-5,4	8,4	
29.5	H.v.Masch.f.sonst.best. Wirtschaftszweige	23 106	12,3	-0,7	757 295	790 489	1 547 784	-5,6	6,0	
29.51	H.v.Masch.f.Metallerzeu- gung,Walzwerkseinr.usw .	850	8,8	4,7	27 137	56 830	83 967	-0,3	10,9	
29.52	H.v.Bergwerks-,Bau-u. Baustoffmaschinen	3 418	10,4	-6,5	115 641	130 886	246 527	-10,0	1,7	
29.53	H.v.Masch.f.Ernährungs- gewerbe u.Tabakverarb. .	2 084	5,4	-8,9	67 291	81 180	148 471	-13,4	-1,3	
29.54	H.v.Masch.f.d.Textil-, Bekleidg.-u.Ledergewerbe	4 318	16,3	-6,7	140 053	116 007	256 060	-4,8	2,5	
29.55	H.v.Masch.f.d.Papier- gewerbe	1 118	14,4	7,1	42 238	51 143	93 381	0,7	9,0	

1) Klassifikation der Wirtschaftszweige, Ausgabe 1993 (WZ 93).

1 Betriebe

1.2 Geleistete Arbeiterstunden sowie Bruttolohn- und -gehaltssumme
1.2.1 Im Januar 1996
Deutschland

Nr.der Klas- sifika- tion 1)	Wirtschaftsgliederung	Geleistete Arbeiterstunden			Bruttolohn- und -gehaltssumme				
		Insgesamt	Veränd. zum Vor-		Lohnsumme	Gehaltssumme	Insgesamt	Veränd. zum Vor-	
			monat	jahres- monat				monat	jahres- monat
		1000 Stunden	%		1 000 DM			%	
29.56	H.v.Masch.f.best.Wirt- schaftszweige ang	11 318	12,7	4,4	364 935	354 443	719 378	-3,9	9,7
29.60	H.v.Waffen u.Munition	835	22,1	4,9	25 769	33 133	58 902	-0,8	15,7
29.7	H.v.Haushaltsgeräten ang .	6 692	22,2	-0,9	207 727	168 947	376 674	-2,6	9,7
29.71	H.v.elektrischen Haushaltsgeräten	5 868	25,4	-0,2	185 943	148 138	334 081	-2,2	11,0
29.72	H.v.nichtelektrischen Heiz-,Koch-u.ä.Gerät.ang	824	3,1	-5,5	21 784	20 809	42 593	-5,2	0,2
DL	H.v.Büromasch.,Dv-Gerät. u.-einr.;Elektrotech.usw	63 705	12,5	-4,7	1 902 383	2 959 793	4 862 176	-6,8	5,0
30.0	H.v.Büromasch.,Dv-Gerät. u.-einr.	1 854	3,8	-11,6	57 620	247 871	305 491	-1,8	3,6
30.01	H.v.Büromaschinen	561	9,1	-7,6	16 414	36 522	52 936	-1,5	1,7
30.02	H.v.Dv-Gerät.u.-einr.	1 293	1,7	-13,2	41 206	211 349	252 555	-1,9	4,0
31	H.v.Geräten d.Elektriz. erzg.,-verteilung u.ä. .	36 572	14,6	-5,1	1 100 742	1 409 944	2 510 686	-5,5	5,1
31.10	H.v.Elektromotoren,Gene- ratoren,Transformatoren	6 730	12,7	-4,7	203 263	171 490	374 753	-9,8	0,9
31.20	H.v.Elektriz.vertlg.-u. -schalteinrichtungen ...	16 121	13,3	-4,6	476 362	875 073	1 351 435	-6,1	5,5
31.30	H.v.isol.Elektrokabeln, -leitungen u.-drähten ..	2 249	12,8	-4,9	75 560	52 900	128 460	-5,9	4,4
31.40	H.v.Akkumulatoren u. Batterien	852	18,3	-7,6	28 222	26 123	54 345	7,3	7,7
31.50	H.v.elektrischen Lampen u.Leuchten	3 149	14,7	-6,5	88 507	76 372	164 879	-3,3	7,4
31.6	H.v.elekt.r.Ausrüstg.ang ..	7 471	19,7	-5,8	228 828	207 986	436 814	-2,1	6,5
31.61	H.v.elekt.r.Ausrüstg.f. Motoren u.Fahrzeuge ang	4 663	22,2	-7,3	142 434	95 414	237 848	-3,1	4,6
31.62	H.v.sonst.elekt.r. Ausrüstg.ang	2 808	15,8	-3,2	86 394	112 572	198 966	-0,8	8,7
32	Rundfunk-,Fernseh-u. Nachrichtentechnik	10 336	10,1	-0,2	314 769	537 587	852 356	-12,2	2,3
32.10	H.v.elektronischen Bauelementen	4 655	17,3	8,5	139 738	192 349	332 087	-13,2	15,3
32.20	H.v.nachrichtentechni- schen Geräten u.Einr. ..	2 837	12,4	-6,7	92 785	233 435	326 220	-8,0	-3,1
32.30	H.v.Rundfunk-,Fernseh-, phono-,videotechn.Gerät.	2 844	-1,8	-6,1	82 246	111 803	194 049	-17,0	-7,0
33	Medizin-,Mess-,Steuer- u.Regelungstechnik,Optik	14 943	10,4	-5,8	429 252	764 391	1 193 643	-6,7	7,2
33.10	H.v.med.Geräten u.ortho- päischen Vorrichtungen	6 032	4,7	-5,9	168 456	228 559	397 015	-4,8	10,5
33.20	H.v.Meß-,Kontroll-, Navig.-u.ä.Instr.u.Vorr.	5 762	10,4	-6,4	167 446	383 096	550 542	-9,9	1,6
33.30	H.v.industriellen Prozeß-Steuerungsanlg. .	478	22,9	13,5	15 883	38 095	53 978	16,1	36,4
33.40	H.v.optischen u. fotografischen Geräten .	2 097	23,6	-6,3	61 158	101 264	162 422	-5,6	13,8
33.50	H.v.Uhren	574	20,3	-9,0	16 309	13 377	29 686	-8,8	-1,5
DM	Fahrzeugbau	78 399	15,6	-4,0	3 080 493	1 998 358	5 078 851	1,0	5,7
34	H.v.Kraftwagen u. Kraftwagenteilen	65 067	16,6	-1,4	2 616 895	1 551 979	4 168 874	2,1	8,6

1) Klassifikation der Wirtschaftszweige, Ausgabe 1993 (WZ 93).

1 Betriebe

1.2 Geleistete Arbeiterstunden sowie Bruttolohn- und -gehaltssumme
1.2.1 Im Januar 1996
Deutschland

Nr.der Klas- sifikation 1)	Wirtschaftsgliederung	Geleistete Arbeiterstunden			Bruttolohn- und -gehaltssumme				
		Insgesamt	Veränd. zum Vor-		Lohnsumme	Gehaltssumme	Insgesamt	Veränd. zum Vor-	
			monat	jahres- monat				monat	jahres- monat
		1000 Stunden	%		1 000 DM			%	
34.10	H.v.Kraftwagen u. Kraftwagenmotoren	37 586	16,5	1,2	1 617 183	979 782	2 596 965	3,1	8,2
34.20	H.v.Karosserien, Aufbauten u.Anhängern ..	3 894	10,3	-11,0	118 148	66 655	184 803	-12,2	1,3
34.30	H.v.Teilen u.ä.f.Kraft- wagen u. deren Motoren ..	23 587	17,9	-3,5	881 564	505 542	1 387 106	2,3	10,6
35	Sonst.Fahrzeugbau	13 332	10,8	-15,1	463 598	446 379	909 977	-3,7	-6,2
35.1	Schiffbau	3 117	24,7	-13,3	106 038	58 219	164 257	-7,7	-4,4
35.11	Schiffbau (oh.Boots-u. Yachtbau)	2 932	24,6	-13,3	101 071	55 037	156 108	-8,0	-4,1
35.12	Boots- u.Yachtbau	185	27,6	-13,6	4 967	3 182	8 149	-0,1	-9,0
35.20	Schienenfahrzeugbau	6 175	8,8	-16,2	198 801	89 532	288 333	-8,9	-3,6
35.30	Luft-u.Raumfahrzeugbau ...	2 925	0,5	-16,0	123 211	280 979	404 190	2,5	-9,6
35.4	H.v.Krafträdern,Fahrrä- dern u.Behindertenfahrz.	900	21,0	-13,8	28 378	14 585	42 963	-5,1	0,9
35.41	H.v.Krafträdern	212	21,1	-4,9	7 962	4 700	12 662	-15,2	-5,1
35.42	H.v.Fahrrädern	554	27,1	-17,8	16 076	6 125	22 201	0,8	0,3
35.43	H.v.Behinderten- fahrzeugen	134	0,8	-8,8	4 340	3 760	8 100	-2,3	14,3
35.50	Fahrzeugbau ang	215	6,4	3,4	7 170	3 064	10 234	-3,0	8,4
DN	H.v.Möbeln,Schmuck,Mu- sikinstr.usw,Recycling .	25 043	15,1	-4,1	685 089	379 802	1 064 891	-7,2	3,7
36	H.v.Möbeln,Schmuck, Musikinstr.,Sportger.usw	24 139	15,4	-5,5	663 108	370 255	1 033 363	-7,3	2,5
36.1	H.v.Möbeln	18 202	17,2	-6,1	517 754	262 850	780 604	-7,2	2,3
36.11	H.v.Sitzmöbeln	5 354	18,4	-5,5	141 323	64 468	205 791	-6,2	2,7
36.12	H.v.Büro-u.Ladenmöbeln ...	2 512	14,3	-5,5	74 180	48 987	123 167	-6,6	1,0
36.13	H.v.Küchenmöbeln	2 265	16,5	-4,2	75 523	45 941	121 464	-6,0	7,6
36.14	H.v.sonst.Möbeln	7 424	17,4	-7,5	212 359	97 259	309 618	-8,9	0,3
36.15	H.v.Matratzen	647	20,3	-3,0	14 369	6 195	20 564	1,2	5,4
36.2	H.v.Schmuck u.ä. Erzeugnissen	640	2,9	-6,0	16 619	13 659	30 278	-12,6	-4,4
36.21	Prägen v.Münzen u. Medaillen	21	-4,6	-25,0	553	522	1 075	-21,8	-14,1
36.22	H.v.Schmuck,Gold-u. Silberschmiedewaren	619	3,2	-5,2	16 066	13 137	29 203	-12,2	-4,0
36.30	H.v.Musikinstrumenten	593	18,6	0,9	15 252	7 496	22 748	-3,0	7,3
36.40	H.v.Sportgeräten	482	8,3	-0,8	12 460	6 781	19 241	-15,4	3,6
36.50	H.v.Spielwaren	1 376	-0,5	-5,2	34 571	27 070	61 641	-9,0	8,3
36.6	H.v.sonst.Erzeugnissen ...	2 846	16,6	-3,6	66 452	52 399	118 851	-4,8	2,1
36.61	H.v.Pantasieschmuck	119	4,4	-5,6	2 708	1 784	4 492	-20,4	-10,7
36.62	H.v.Besen u.Bürsten	531	7,7	-10,8	12 272	7 445	19 717	-6,7	-2,7
36.63	H.v.Erzeugnissen ang	2 196	19,8	-1,6	51 472	43 170	94 642	-3,5	3,9
37	Recycling	904	8,4	58,3	21 981	9 547	31 528	-5,5	64,7
37.10	Recycling v.Schrott	364	11,3	67,7	8 986	5 094	14 080	0,4	72,7
37.20	Recycling v.nichtmetall. Altmat.u.Reststoffen ...	540	6,5	52,5	12 995	4 453	17 448	-9,8	58,7

1) Klassifikation der Wirtschaftszweige, Ausgabe 1993 (WZ 93).

1 Betriebe
1.3 Umsatz und Exportquote
1.3.1 Im Januar 1996
Deutschland

Land Hauptgruppen	Umsatz					Export- quote 1)
	Inland	Ausland	Insgesamt	Veränderung zum Vor-		
				monat	jahresmonat	
1 000 DM			%			
Baden-Württemberg	18 101 107	8 740 614	26 841 721	-15,4	5,2	32,6
Bayern	19 079 683	9 181 568	28 261 251	-5,9	5,6	32,5
Berlin	3 567 774	638 303	4 206 077	-21,1	-10,1	15,2
Brandenburg	1 592 610	165 484	1 758 094	-9,8	-0,8	9,4
Bremen	1 931 470	834 392	2 765 862	-5,6	33,8	30,2
Hamburg	7 165 567	945 954	8 111 521	-17,0	2,4	11,7
Hessen	8 248 075	3 572 934	11 821 009	-4,3	-0,2	30,2
Mecklenburg-Vorpommern	700 446	88 809	789 255	-19,8	18,0	11,3
Niedersachsen	10 759 122	4 954 031	15 713 153	-1,4	5,6	31,5
Nordrhein-Westfalen	28 924 368	11 717 308	40 641 676	-1,2	-1,8	28,8
Rheinland-Pfalz	4 853 088	3 436 457	8 289 545	-2,8	-0,6	41,5
Saarland	1 673 223	863 936	2 537 159	11,8	2,2	34,1
Sachsen	2 719 985	298 833	3 018 818	-11,1	8,9	9,9
Sachsen-Anhalt	1 529 116	264 367	1 793 483	-18,5	-7,7	14,7
Schleswig-Holstein	2 840 280	888 584	3 728 864	-14,2	-0,3	23,8
Thüringen	1 430 882	256 675	1 687 557	-5,1	8,5	15,2
Deutschland	115 116 796	46 848 249	161 965 045	-7,3	2,3	28,9
Früheres Bundesgebiet	106 757 927	45 718 931	152 476 858	-6,8	2,2	30,0
Neue Länder und Berlin-Ost	8 358 869	1 129 318	9 488 187	-14,8	4,6	11,9
Vorleistungsgüterproduzenten						
Deutschland	54 531 077	20 522 528	75 053 605	5,6	-2,3	27,3
Früheres Bundesgebiet	50 726 390	19 869 403	70 595 793	6,5	-2,3	28,2
Neue Länder und Berlin-Ost	3 804 687	653 125	4 457 812	-6,4	-2,1	14,7
Investitionsgüterproduzenten						
Deutschland	26 749 160	19 863 377	46 612 537	-27,1	8,6	42,6
Früheres Bundesgebiet	24 786 754	19 602 864	44 389 618	-26,6	8,4	44,2
Neue Länder und Berlin-Ost	1 962 406	260 513	2 222 919	-34,3	11,5	11,7
Gebrauchsgüterproduzenten						
Deutschland	6 222 216	1 684 798	7 907 014	8,6	10,1	21,3
Früheres Bundesgebiet	5 906 396	1 625 421	7 531 817	8,9	10,0	21,6
Neue Länder und Berlin-Ost	315 820	59 377	375 197	2,3	11,1	15,8
Verbrauchsgüterproduzenten						
Deutschland	27 614 343	4 777 546	32 391 889	0,0	3,2	14,8
Früheres Bundesgebiet	25 338 387	4 621 243	29 959 630	0,6	2,6	15,4
Neue Länder und Berlin-Ost	2 275 956	156 303	2 432 259	-7,2	11,1	6,4

1) Anteil des Auslandsumsatzes am Gesamtumsatz.

1 Betriebe
1.3 Umsatz und Exportquote
1.3.1 Im Januar 1996

Deutschland

Nr.der Klas- sifika- tion 1)	Wirtschaftsgliederung	Umsatz					Export- quote 2)
		Inland	Ausland	Insgesamt	Veränderung zum Vor-		
					monat	jahresmonat	
1 000 DM							
C	Bergbau u.Gew.v.Steinen u.Erden	2 130 949	185 847	2 316 796	-37,5	-32,1	8,0
CA	Kohlenbergbau,Torfgew., Gew.v.Erdöl u.Erdgas usw	1 739 459	49 562	1 789 021	-40,5	-36,3	2,8
10	Kohlenbergbau,Torf- gewinnung	1 211 040	-51,2	-45,4	.
10.10	Steinkohlenbergbau u. -brikettherstellung	553 717	10 784	564 501	-68,4	-62,7	1,9
10.20	Braunkohlenbergbau u. -brikettherstellung	613 809	5 029	618 838	-8,0	-8,1	0,8
10.30	Torfgewinnung u. -veredlung	16 940	10 761	27 701	29,2	-12,1	38,9
11	Gew.v.Erdöl u.Erdgas Erbrg.verb.Dienstleistg.	.	.	577 981	9,8	-2,4	.
11.10	Gew.v.Erdöl u.Erdgas
11.20	Erbrg.v.Dienstleistg.bei d.Gew.v.Erdöl u.Erdgas
12.00	Bergbau a.Uran-u. Thoriumerze	-	-	-	-	-	-
CB	Erzbergbau,Gew.v.Steinen u.Erden,sonst.Bergbau ..	391 490	136 285	527 775	-24,9	-12,1	25,8
13	Erzbergbau	-	-	-	-100,0	-100,0	-
13.10	Eisenerzbergbau	-	-	-	-100,0	-100,0	-
13.20	NE-Metallerzbergbau (oh.Uran-u.Thoriumerze)	-	-	-	-100,0	-100,0	-
14	Gew.v.Steinen u.Erden, sonst.Bergbau	391 490	136 285	527 775	-18,7	-2,5	25,8
14.1	Gew.v.Natursteinen	44 129	4 243	48 372	5,5	21,3	8,8
14.11	Gew.v.Naturwerksteinen u.Natursteinen ang
14.12	Gew.v.Kalk,Dolom.-,Gips- u.Anhydritstein,Kreide .	31 819	3 537	35 356	14,8	9,9	10,0
14.13	Gew.v.Schiefer
14.2	Gew.v.Kies,Sand,Ton u.Kaolin	246 667	22 246	268 913	-33,8	-0,1	8,3
14.21	Gew.v.Kies u.Sand	214 212	7 922	222 134	-39,2	1,2	3,6
14.22	Gew.v.Ton u.Kaolin	32 455	14 324	46 779	14,5	-5,8	30,6
14.30	Bergbau a.chemische u.Düngemittelminerale ..	23 111	81 332	104 443	0,0	-12,6	77,9
14.40	Gew.v.Salz	63 539	24 877	88 416	19,6	-8,7	28,1
14.50	Gew.v.Steinen u.Erden ang,sonst.Bergbau	14 044	3 587	17 631	-4,3	12,5	20,3
D	Verarbeitendes Gewerbe ...	112 985 847	46 662 402	159 648 249	-6,6	3,1	29,2
DA	Ernährungsgewerbe u. Tabakverarbeitung	17 578 700	1 945 357	19 524 057	-8,1	3,1	10,0
15	Ernährungsgewerbe	15 631 121	1 748 071	17 379 192	-6,9	4,7	10,1
15.1	Schlachten u.Fleisch- verarbeitung	2 863 163	136 658	2 999 821	-7,4	8,0	4,6
15.11	Schlachten(oh.Schlachten v.Geflügel)	900 167	90 990	991 157	-3,0	22,9	9,2
15.12	Schlachten v.Geflügel	225 641	9 454	235 095	-5,5	5,5	4,0
15.13	Fleischverarbeitung	1 737 355	36 214	1 773 569	-10,0	1,4	2,0

1) Klassifikation der Wirtschaftszweige, Ausgabe 1993 (WZ 93).
2) Anteil des Auslandsumsatzes am Gesamtumsatz.

1 Betriebe
1.3 Umsatz und Exportquote
1.3.1 im Januar 1996
Deutschland

Nr. der Klas- sifika- tion 1)	Wirtschaftsgliederung	Umsatz					Export- quote 2)
		Inland	Ausland	Insgesamt	Veränderung zum Vor-		
					monat	jahresmonat	
				%			
15.20	Fischverarbeitung	274 394	42 344	316 738	-16,2	8,9	13,4
15.3	Obst-u.Gemüsever- arbeitung	924 768	109 877	1 034 645	4,2	17,4	10,6
15.31	Verarb.v.Kartoffeln	134 857	13 680	148 537	-10,6	4,6	9,2
15.32	H.v.Frucht-u.Gemüse- säften	230 141	47 181	277 322	1,4	22,8	17,0
15.33	Verarb.v.Obst u. Gemüse ang	559 770	49 016	608 786	10,1	18,6	8,1
15.4	H.v.pflanzlichen u. tierischen Ölen u.Fetten	537 508	160 117	697 625	13,7	3,8	23,0
15.41	H.v.rohen Ölen u.Fetten ..	184 967	119 694	304 661	10,3	-0,7	39,3
15.42	H.v.raffinierten Ölen u. Fetten	75 078	31 980	107 058	6,1	-12,9	29,9
15.43	H.v.Margarine u.ä. Nahrungsfetten	277 463	8 443	285 906	21,0	18,1	3,0
15.5	Milchverarbeitung	2 728 386	444 401	3 172 787	3,3	1,7	14,0
15.51	Milchverarbeitung (oh.H.v.Speiseeis)	2 606 242	442 592	3 048 834	4,1	1,7	14,5
15.52	H.v.Speiseeis	122 144	1 809	123 953	-12,4	2,1	1,5
15.6	Mahl-u.Schälmaschinen,H.v. Stärke u.Stärkeerzeugn.	403 197	102 078	505 275	8,4	4,1	20,2
15.61	Mahl-u.Schälmaschinen	303 878	41 911	345 789	7,1	5,6	12,1
15.62	H.v.Stärke u.Stärke- erzeugnissen	99 319	60 167	159 486	11,4	1,0	37,7
15.7	H.v.Futtermitteln	751 661	86 318	837 979	-1,7	1,2	10,3
15.71	H.v.Futtermitteln f. Nutztiere	532 608	29 480	562 088	4,6	1,5	5,2
15.72	H.v.Futtermitteln f. sonst.Tiere	219 053	56 838	275 891	-12,6	0,6	20,6
15.8	Sonst.Ernährungsgewerbe (oh.Getränkeherstellung)	4 262 139	534 871	4 797 010	-9,0	2,4	11,2
15.81	H.v.Backwaren (oh.Dauer- backwaren)	1 013 936	24 544	1 038 480	-5,6	5,5	2,4
15.82	H.v.Dauerbackwaren	257 809	35 092	292 901	-4,2	3,7	12,0
15.83	Zuckerindustrie	473 649	73 394	547 043	-8,9	20,1	13,4
15.84	H.v.Süßwaren(oh.Dauer- backwaren)	950 476	201 882	1 152 358	-11,7	3,0	17,5
15.85	H.v.Teigwaren	85 396	3 543	88 939	-9,0	-14,9	4,0
15.86	Verarb.v.Kaffee u.Tee, H.v.Kaffee-Ersatz	563 568	84 672	648 240	-27,8	-13,4	13,1
15.87	H.v.Würzen u.Sößen	428 259	31 765	460 024	-0,7	-0,8	6,9
15.88	H.v.homogenisierten u. diätetischen Nahrungsm.	98 839	18 393	117 232	15,1	2,8	15,7
15.89	H.v.sonst.Nahrungsmit- teln (oh.Getränke)	390 207	61 586	451 793	13,8	9,6	13,6
15.9	Getränkeherstellung	2 885 905	131 407	3 017 312	-20,2	5,2	4,4
15.91	H.v.Spirituosen	577 097	23 967	601 064	-30,2	18,1	4,0
15.92	Alkoholbrennerei	9 722	12,1	30,5	.
15.93	H.v.Wein a.frischen Trauben	116 268	4 766	121 034	-69,5	16,7	3,9
15.94	H.v.Apfelwein u.sonst. Fruchtweinen	7 300	-	7 300	5,1	58,4	-

1) Klassifikation der Wirtschaftszweige, Ausgabe 1993 (WZ 93).
2) Anteil des Auslandsumsatzes am Gesamtumsatz.

1 Betriebe
1.3 Umsatz und Exportquote
1.3.1 Im Januar 1996
Deutschland

Nr.der Klas- sifikation 1)	Wirtschaftsgliederung	Umsatz				Export- quote 2)	
		Inland	Ausland	Insgesamt	Veränderung zum Vor-		
					monat		jahresmonat
1 000 DM				%			
15.95	H.v.Wermutwein u.sonst. aromatisierten Weinen	3 864	-71,6	-18,9	.
15.96	H.v.Bier	1 288 703	65 061	1 353 764	-10,6	0,6	4,8
15.97	H.v.Malz	58 934	13 007	71 941	9,7	-3,6	18,1
15.98	Mineralbrunnen,H.v. Erfrischungsgetränken ..	824 553	24 070	848 623	-7,3	3,7	2,8
16.00	Tabakverarbeitung	1 947 579	197 286	2 144 865	-16,6	-8,1	9,2
DB	Textil-u.Bekleidungs- gewerbe	3 751 648	1 357 375	5 109 023	45,5	-4,1	26,6
17	Textilgewerbe	1 980 152	751 570	2 731 722	28,0	-1,7	27,5
17.1	Spinnstoffaufbereitung u.Spinnerei	243 758	162 220	405 978	45,8	-0,3	40,0
17.11	Baumwollaufbereitung u. -spinnerei	121 764	71 341	193 105	66,8	-7,8	36,9
17.12	Wollaufbereitung u. Streichgarnspinnerei ...	13 456	7 497	20 953	57,3	-10,8	35,8
17.13	Wollaufbereitung u. Kammgarnspinnerei	70 272	53 770	124 042	29,1	22,8	43,4
17.14	Flachsaufbereitung u. -spinnerei	1 201	457	1 658	139,6	-47,9	27,6
17.15	Zwirnen u.Texturieren v. Filamentgarnen usw	7 624	5 204	12 828	42,3	6,6	40,6
17.16	Nähgarnfertigung	28 091	23 292	51 383	21,8	-8,1	45,3
17.17	Sonst.Spinnstoffaufbe- reitung u.Spinnerei	1 350	659	2 009	43,0	-9,5	32,8
17.2	Weberei	390 439	201 343	591 782	22,6	-4,4	34,0
17.21	Baumwollweberei	221 107	112 508	333 615	24,8	-6,6	33,7
17.22	Streichgarnweberei	4 511	2 545	7 056	-13,9	-16,0	36,1
17.23	Kammgarnweberei	65 480	22 686	88 166	4,2	20,6	25,7
17.24	Seiden-u.Filamentgarn- weberei	70 366	42 408	112 774	28,0	-10,1	37,6
17.25	Sonst.Weberei	28 975	21 196	50 171	44,7	-8,5	42,3
17.30	Textilveredlung	217 156	75 133	292 289	9,0	-10,4	25,7
17.40	H.v.konfektion.Textil- waren (oh.Bekleidung) ..	307 273	40 792	348 065	-0,1	4,2	11,7
17.5	Sonst.Textilgewerbe (oh.H.v.Maschenware) ...	482 226	195 495	677 721	38,4	7,2	28,9
17.51	H.v.Teppichen	181 947	20 729	202 676	12,2	-7,5	10,2
17.52	H.v.Seilerwaren	12 014	4 503	16 517	70,0	25,5	27,3
17.53	H.v.Vliesstoff,Erzeugn. daraus (oh.Bekleidung) .	63 280	52 990	116 270	118,4	48,9	45,6
17.54	Textilgewerbe ang	224 985	117 273	342 258	39,1	6,3	34,3
17.60	H.v.gewirktem u. gestricktem Stoff	76 784	29 754	106 538	29,3	-6,3	27,9
17.7	H.v.gewirkten u.ge- strickten Fertigerzeugn.	262 516	46 833	309 349	68,1	-10,7	15,1
17.71	H.v.Strumpfwaren	147 694	12 155	159 849	58,6	-1,5	7,6
17.72	H.v.Pullovern,Strick- jacken u.ä.	114 822	34 678	149 500	79,6	-18,8	23,2

1) Klassifikation der Wirtschaftszweige, Ausgabe 1993 (WZ 93).
2) Anteil des Auslandsumsatzes am Gesamtumsatz.

1 Betriebe
1.3 Umsatz und Exportquote
1.3.1 Im Januar 1996
Deutschland

Nr.der Klas- sifika- tion 1)	Wirtschaftsgliederung	Umsatz					Export- quote 2)
		Inland	Ausland	Insgesamt	Veränderung zum Vor-		
					monat	jahresmonat	
		1 000 DM					
18	Bekleidungsgewerbe	1 771 496	605 805	2 377 301	72,5	-6,7	25,5
18.10	H.v.Lederbekleidung	10 858	1 476	12 334	29,2	-4,8	12,0
18.2	H.v.Bekleidung (oh. Lederbekleidung)	1 757 763	603 541	2 361 304	73,0	-6,6	25,6
18.21	H.v.Arbeits-u.Berufs- bekleidung	56 128	2 132	58 260	3,8	-10,1	3,7
18.22	H.v.Oberbekleidg. (oh.Ar- beits-u.Berufsbekleidg.)	1 163 782	502 905	1 666 687	84,8	-7,8	30,2
18.23	H.v.Wäsche	407 537	71 586	479 123	59,6	-2,9	14,9
18.24	H.v.sonst.Bekleidg.u. Bekleidungszubehör	130 316	26 918	157 234	47,8	-2,8	17,1
18.30	Zurichtung u.Färben v. Fellen,H.v.Pelzwaren ...	2 875	788	3 663	-13,3	-40,7	21,5
DC	Ledergewerbe	609 698	182 867	792 565	53,7	-4,1	23,1
19	Ledergewerbe	609 698	182 867	792 565	53,7	-4,1	23,1
19.10	Ledererzeugung	50 211	21 961	72 172	7,4	-15,8	30,4
19.20	Lederverarb. (oh.H.v.Le- derbekleidung u. Schuhen)	88 374	20 469	108 843	1,6	2,3	18,8
19.30	H.v.Schuhen	471 113	140 437	611 550	79,1	-3,5	23,0
DD	Holzwgewerbe (oh.H.v. Möbeln)	2 054 191	213 565	2 267 756	-8,4	-5,3	9,4
20	Holzwgewerbe (oh.H.v. Möbeln)	2 054 191	213 565	2 267 756	-8,4	-5,3	9,4
20.10	Säge-,Hobel-u.Holz- imprägnierwerke	454 413	47 195	501 608	-0,2	-9,7	9,4
20.20	Furnier-,Sperrh.-,Holz- faserpl.-u.-spanpl.Werke	474 449	108 430	582 879	34,2	-4,8	18,6
20.30	H.v.Konstr.-,Fertigb.t., Ausbauelement.u.ä.a.Holz	851 308	30 936	882 244	-29,5	-6,1	3,5
20.40	H.v.Verpackungsmitteln u.Lagerbehältern a.Holz	91 032	4 410	95 442	2,6	-4,7	4,6
20.5	H.v.Holzwaren ang,Kork-, Flecht-u.Korbwaren	182 989	22 594	205 583	6,6	9,7	11,0
20.51	H.v.Holzwaren ang, Veredlg.v.Holzwaren	176 175	19 917	196 092	5,3	9,0	10,2
20.52	H.v.Kork-,Flecht-u. Korbwaren	6 814	2 677	9 491	45,2	29,0	28,2
DE	Papier-,Verlags-u. Druckgewerbe	8 387 332	1 671 623	10 058 955	0,6	6,0	16,6
21	Papiergewerbe	3 200 900	1 278 608	4 479 508	17,5	2,0	28,5
21.1	H.v.Holzstoff,Zellstoff, Papier,Karton u.Pappe ..	1 076 893	772 529	1 849 422	14,9	0,7	41,8
21.11	H.v.Holzstoff u. Zellstoff
21.12	H.v.Papier,Karton u. Pappe
21.2	Papier-,Karton-u.Pappe- verarbeitung	2 124 007	506 079	2 630 086	19,4	2,8	19,2
21.21	H.v.Wellpapier u.-pappe, Verpackungsmitteln	1 033 884	186 764	1 220 648	29,1	-1,4	15,3
21.22	H.v.Haushalts-u.Hygiene- art.a.Zellstoff u.Papier	491 341	175 145	666 486	10,1	6,5	26,3
21.23	H.v.Schreibwaren,Büro- bedarf a.Papier u.Pappe	248 608	55 736	304 344	8,7	10,5	18,3

1) Klassifikation der Wirtschaftszweige, Ausgabe 1993 (WZ 93).
2) Anteil des Auslandsumsatzes am Gesamtumsatz.

1 Betriebe
1.3 Umsatz und Exportquote
1.3.1 Im Januar 1996
Deutschland

Nr.der Klas- sifika- tion 1)	Wirtschaftsgliederung	Umsatz					Export- quote 2)
		Inland	Ausland	Insgesamt	Veränderung zum Vor-		
					monat	jahresmonat	
21.24	H.v.Tapeten	66 365	24 319	90 684	47,6	-0,5	26,8
21.25	H.v.sonst.Waren aus Papier,Karton u.Pappe ..	283 809	64 115	347 924	12,5	6,5	18,4
22	Verlags-,Druckgewerbe, Vervielfältigung	5 186 432	393 015	5 579 447	-9,9	9,4	7,0
22.1	Verlagsgewerbe	2 860 347	149 398	3 009 745	-4,2	16,3	5,0
22.11	Buchverlag u.Musikverlag .	598 861	73 327	672 188	-21,6	-3,1	10,9
22.12	Zeitungsverlag	1 349 793	9 212	1 359 005	3,6	32,3	0,7
22.13	Zeitschriftenverlag	864 946	61 143	926 089	-0,2	12,6	6,6
22.14	Verlag v.bespielten Tonträgern	14 540	947	15 487	1,6	174,0	6,1
22.15	Sonst.Verlagsgewerbe	32 207	4 769	36 976	24,8	-0,8	12,9
22.2	Druckgewerbe	2 275 596	203 592	2 479 188	-16,1	3,1	8,2
22.21	Zeitungsdruckerei	195 965	162	196 127	-23,2	-9,1	0,1
22.22	Druckerei (oh.Zeitungs- druckerei)	1 873 592	192 719	2 066 311	-15,8	5,5	9,3
22.23	Druckweiterverarbeitung ..	70 507	5 848	76 355	-7,3	-1,5	7,7
22.24	Satzherstellung u. Reproduktion	116 136	4 703	120 839	-13,5	-7,8	3,9
22.25	Sonst.Druckgewerbe	19 396	160	19 556	-18,6	-10,1	0,8
22.3	Vervielf.v.besp.Ton-, Bild-u.Datenträgern	50 489	40 025	90 514	-3,6	-15,9	44,2
22.31	Vervielfältigung v. bespielten Tonträgern ..	42 912	38 117	81 029	-6,6	.	47,0
22.32	Vervielfältigung v. bespielten Bildträgern
22.33	Vervielfältigung v. bespielten Datenträgern
DF	Kokerei,Mineralölverar- beitung,H.v.Brutstoffen	8 739 925	249 986	8 989 911	-10,2	6,1	2,8
23	Kokerei,Mineralölverar- beitung,H.v.Brutstoffen	8 739 925	249 986	8 989 911	-10,2	6,1	2,8
23.10	Kokerei
23.20	Mineralölverarbeitung	8 609 271	238 886	8 848 157	-10,6	6,6	2,7
23.30	H.u.Verarb.v.Spalt-u. Brutstoffen
06	Chemische Industrie	10 540 940	7 831 973	18 372 913	15,2	-1,2	42,6
24	Chemische Industrie	10 540 940	7 831 973	18 372 913	15,2	-1,2	42,6
24.1	H.v.chemischen Grund- stoffen	4 643 428	4 676 680	9 320 108	20,2	-3,3	50,2
24.11	H.v.Industriegasen	129 661	5 645	135 306	-9,3	-6,4	4,2
24.12	H.v.Farbstoffen u. Pigmenten	145 375	183 611	328 986	8,0	13,6	55,8
24.13	H.v.sonst.anorganischen Grundstoffen u.Chemik. .	744 756	301 249	1 046 005	43,5	14,4	28,8
24.14	H.v.sonst.organischen Grundstoffen u.Chemik. .	1 847 856	1 647 951	3 495 807	-23,9	-37,9	47,1
24.15	H.v.Düngemitteln u. Stickstoffverbindungen .	110 265	89 048	199 313	13,5	0,1	44,7
24.16	H.v.Kunststoff in Pri- märformen	1 657 963	2 444 252	4 102 215	128,7	67,5	59,6

1) Klassifikation der Wirtschaftszweige, Ausgabe 1993 (WZ 93).
2) Anteil des Auslandsumsatzes am Gesamtumsatz.

1 Betriebe
 1.3 Umsatz und Exportquote
 1.3.1 Im Januar 1996
 Deutschland

Nr.der Klas- sifika- tion 1)	Wirtschaftsgliederung	Umsatz					Export- quote 2)
		Inland	Ausland	Insgesamt	Veränderung zum Vor-		
					monat	jahresmonat	
24.17	H.v.synthetischem Kaut- schuk in Primärformen ..	7 552	4 924	12 476	42,2	-7,7	39,5
24.20	H.v.Schädlingsbekämp- fungs-u.Pflanzenschutz m.	78 189	121 607	199 796	-1,1	27,3	60,9
24.30	H.v.Anstrichmitteln, Druckfarben u.Kitten ...	871 373	308 189	1 179 562	14,3	-6,1	26,1
24.4	H.v.pharmazeut.Erzeugn. ..	2 288 381	969 845	3 258 226	11,2	9,7	29,8
24.41	H.v.pharmazeut. Grundstoffen	19 625	28 265	47 890	41,9	23,3	59,0
24.42	H.v.pharmazeut.Speziali- täten u.sonst.Erzeugn. .	2 268 756	941 580	3 210 336	10,9	9,5	29,3
24.5	H.v.Seifen,Wasch-,Reini- gungs-u.Körperpflegem. .	1 540 752	504 620	2 045 372	5,5	-5,0	24,7
24.51	H.v.Seifen,Wasch-,Reini- gungs-u.Poliermitteln ..	796 274	309 153	1 105 427	9,4	-4,9	28,0
24.52	H.v.Duft-u.Körper- pflegemitteln	744 478	195 467	939 945	1,3	-5,0	20,8
24.6	H.v.sonst.chemischen Erzeugnissen	864 619	869 249	1 733 868	9,1	-1,9	50,1
24.61	H.v.pyrotechnischen Erzeugnissen	47 141	19 868	67 009	-69,0	1,2	29,7
24.62	H.v.Klebstoffen u. Gelatine	117 027	63 698	180 725	19,8	-5,0	35,3
24.63	H.v.etherischen ölen	36 421	44 558	80 979	36,3	-6,9	55,0
24.64	H.v.fotochemischen Erzeugnissen	183 786	226 448	410 234	15,1	1,0	55,2
24.65	H.v.unbespielten Ton-, Bild-u.Datenträgern	47 162	90 771	137 933	12,9	-9,1	65,8
24.66	H.v.chemischen Erzeug- nissen ang	433 082	423 906	856 988	25,2	-1,1	49,5
24.70	H.v.Chemiefasern	254 198	381 783	635 981	28,4	-2,1	60,0
DH	H.v.Gummi-u.Kunststoff- waren	5 080 528	1 630 576	6 711 104	11,8	-4,1	24,3
25	H.v.Gummi-u.Kunststoff- waren	5 080 528	1 630 576	6 711 104	11,8	-4,1	24,3
25.1	H.v.Gummiwaren	1 191 293	438 243	1 629 536	11,4	-4,0	26,9
25.11	H.v.Bereifungen	437 136	189 874	627 010	3,8	8,7	30,3
25.12	Runderneuerung v. Bereifungen	31 184	762	31 946	-17,9	0,4	2,4
25.13	H.v.sonst.Gummiwaren	722 973	247 607	970 580	18,4	-10,8	25,5
25.2	H.v.Kunststoffwaren	3 889 235	1 192 333	5 081 568	11,9	-4,1	23,5
25.21	H.v.Platten,Folien usw a.Kunststoff	1 125 670	579 735	1 705 405	29,4	-6,8	34,0
25.22	H.v.Verpackungsmitteln a.Kunststoff	539 886	174 468	714 354	12,9	-2,6	24,4
25.23	H.v.Baubedarfsartikeln a.Kunststoff	663 620	65 234	728 854	-21,0	-5,9	9,0
25.24	H.v.sonst.Kunststoff- waren	1 560 059	372 896	1 932 955	15,8	-1,4	19,3
DI	Glasgewerbe,Keramik, Verarb.v.Steinen u.Erden	3 247 171	796 515	4 043 686	-9,7	-4,7	19,7
26	Glasgewerbe,Keramik, Verarb.v.Steinen u.Erden	3 247 171	796 515	4 043 686	-9,7	-4,7	19,7
26.1	H.u.Verarb.v.Glas	843 933	351 947	1 195 880	14,5	-3,0	29,4

1) Klassifikation der Wirtschaftszweige, Ausgabe 1993 (WZ 93).
 2) Anteil des Auslandsumsatzes am Gesamtumsatz.

1 Betriebe
1.3 Umsatz und Exportquote
1.3.1 Im Januar 1996
Deutschland

Nr. der Klas- sifika- tion 1)	Wirtschaftsgliederung	Umsatz					Export- quote 2)
		Inland	Ausland	Insgesamt	Veränderung zum Vor-		
					monat	jahresmonat	
26.11	H.v.Flachglas	59 754	37 128	96 882	17,9	-12,4	38,3
26.12	Veredlg.u.Verarb.v. Flachglas	308 396	44 931	353 327	2,6	-3,6	12,7
26.13	H.v.Hohlglas	304 304	117 263	421 567	17,7	1,9	27,8
26.14	H.v.Glasfaser	78 514	31 609	110 123	29,4	-14,4	28,7
26.15	H.,Veredlg.u.Verarb.v. sonst.Glas,techn.Glasw.	92 965	121 016	213 981	22,4	0,2	56,6
26.2	Keramik (oh.Ziegelei u. Baukeramik)	355 608	203 494	559 102	5,6	-1,5	36,4
26.21	H.v.keramischen Haus- haltsw.u.Ziergegenst. ..	99 889	39 371	139 260	-5,9	-0,8	28,3
26.22	H.v.Sanitärkeramik	75 259	13 467	88 726	72,9	-12,0	15,2
26.23	H.v.Isolatoren u. Isolierteilen a.Keramik	31 553	20 499	52 052	20,0	11,9	39,4
26.24	H.v.keramischen Erzeugn. f.sonst.techn.Zwecke ...	22 719	19 143	41 862	3,4	2,8	45,7
26.25	H.v.keramischen Erzeugnissen ang	23 195	4 797	27 992	-9,2	-24,7	17,1
26.26	H.v.feuerfesten keramischen Werkstoffen	102 993	106 217	209 210	-3,0	3,4	50,8
26.30	H.v.keramischen Wand-u. Bodenfliesen u.-platten	91 855	23 121	114 976	70,2	-9,9	20,1
26.40	Ziegelei,H.v.sonst. Baukeramik	127 016	4 667	131 683	-17,9	-20,2	3,5
26.5	H.v.Zement,Kalk u. gebranntem Gips	294 279	25 969	320 248	-18,1	-15,9	8,1
26.51	H.v.Zement	190 096	18 459	208 555	-27,0	-18,5	8,9
26.52	H.v.Kalk	59 393	2 882	62 275	13,5	-7,5	4,6
26.53	H.v.gebranntem Gips	44 790	4 628	49 418	-1,5	-14,3	9,4
26.6	H.v.Erzeugnissen a. Beton,Zement u.Gips	1 151 678	23 925	1 175 603	-32,0	-5,8	2,0
26.61	H.v.Betonerzeugnissen f. d.Bau u.Kalksandsteinen	619 044	10 227	629 271	-39,8	-5,4	1,6
26.62	H.v.Gipserzeugnissen f. d.Bau	64 546	1 475	66 021	24,2	-7,4	2,2
26.63	H.v.Transportbeton	269 468	267	269 735	-35,3	-2,4	0,1
26.64	H.v.Mörtel	118 929	7 679	126 608	11,0	-4,0	6,1
26.65	H.v.Faserzementwaren	54 043	2 404	56 447	20,7	-9,2	4,3
26.66	H.v.Erzeugnissen a. Beton,Zement u.Gips ang	25 648	1 873	27 521	-47,9	-33,1	6,8
26.70	Be-u.Verarb.v.Natur- steinen ang	75 258	2 267	77 525	-36,4	19,7	2,9
26.8	H.v.sonst.Mineral- erzeugnissen	307 544	161 125	468 669	8,3	3,3	34,4
26.81	H.v.Mühl-,Polier-u.ä. Steinen,Schleifwerkzeug.	90 469	64 922	155 391	31,1	-1,6	41,8
26.82	H.v.Mineraler- zeugnissen ang	217 075	96 203	313 278	-0,3	5,9	30,7
0J	Metallerzg.u.-bearb., H.v.Metallerzeugnissen .	13 214 235	4 479 418	17 693 653	6,5	-1,6	25,3
27	Metallerzg.u.-bearbeitung.	5 316 843	2 712 832	8 029 675	23,9	-6,4	33,8
27.10	Erzeugung v.Roheisen, Stahl,Ferroleg.(EGKS) ..	1 957 520	940 577	2 898 097	22,9	-12,5	32,5

1) Klassifikation der Wirtschaftszweige, Ausgabe 1993 (WZ 93).
2) Anteil des Auslandsumsatzes am Gesamtumsatz.

1 Betriebe
1.3 Umsatz und Exportquote
1.3.1 im Januar 1996
Deutschland

Nr.der Klas- sifika- tion 1)	Wirtschaftsgliederung	Umsatz					Export- quote 2)
		Inland	Ausland	Insgesamt	Veränderung zum Vor-		
					monat	jahresmonat	
		1 000 DM			%		
27.2	H.v.Rohren	496 708	266 272	762 980	2,7	.	34,9
27.21	H.v.Rohren u.Rohrstücken a.Gußeisen	79 358	20 114	99 472	-9,2	.	20,2
27.22	H.v.Stahlrohren u.Rohr- stücken a. Eisen u.Stahl	417 350	246 158	663 508	4,7	8,4	37,1
27.3	Sonst.erste Bearb.v.Ei- sen, Stahl, H.v.Ferroleg.	529 443	239 719	769 162	46,0	-2,0	31,2
27.31	H.v.Blankstahl	77 563	23 477	101 040	19,1	-13,8	23,2
27.32	H.v.Kaltband unter 500 mm Breite	210 659	129 960	340 619	56,1	1,1	38,2
27.33	H.v.Kaltprofilen	36 161	4 908	41 069	53,1	0,9	12,0
27.34	H.v.gezogenem Draht	157 198	50 740	207 938	19,6	-20,6	24,4
27.35	Erste Bearb.v.Eisen u. Stahl ang, H.v.Ferroleg.	47 862	30 634	78 496	235,9	178,8	39,0
27.4	Erzeugung u.erste Bearb. v.NE-Metallen	1 522 903	1 051 742	2 574 645	25,4	-5,4	40,9
27.41	Erzeugung u.erste Bearb. v.Edelmetallen	70 258	41 273	111 531	8,4	6,6	37,0
27.42	Erzeugung u.erste Bearb. v.Aluminium	817 605	548 660	1 366 265	30,0	-4,3	40,2
27.43	Erzeugung u.erste Bearb. v.Blei, Zink u.Zinn	90 534	22 185	112 719	16,5	-7,0	19,7
27.44	Erzeugung u.erste Bearb. v.Kupfer	492 702	388 874	881 576	26,1	-8,8	44,1
27.45	Erzeugung u.erste Bearb. v.sonst.NE-Metallen	51 804	50 750	102 554	-0,1	2,1	49,5
27.5	Gießereiindustrie	810 269	214 522	1 024 791	27,6	.	20,9
27.51	Eisengießerei	363 470	129 426	492 896	47,9	.	26,3
27.52	Stahlgießerei	91 684	24 865	116 549	-4,0	-4,6	21,3
27.53	Leichtmetallgießerei	292 624	51 604	344 228	17,6	-1,2	15,0
27.54	Buntmetallgießerei	62 491	8 627	71 118	27,8	-14,6	12,1
28	H.v.Metallerzeugnissen ...	7 897 392	1 766 586	9 663 978	-4,6	2,8	18,3
28.1	Stahl-u.Leichtmetallbau ..	1 928 222	162 520	2 090 742	-30,1	-2,9	7,8
28.11	H.v.Stahl-u.Leicht- metallkonstruktionen ...	1 514 854	125 141	1 639 995	-28,0	-1,5	7,6
28.12	H.v.Ausbauelementen a. Stahl u.Leichtmetall ...	413 368	37 379	450 747	-36,9	-8,0	8,3
28.2	Kessel-u.Behälterbau (oh.H.v.Dampfkesseln) ..	492 873	85 316	578 189	-3,2	4,1	14,8
28.21	H.v.Tanks u.Sammel- behältern	168 305	40 881	209 186	-24,4	31,3	19,5
28.22	H.v.Zentralheizungs- Heizkörpern u.-kesseln .	324 568	44 435	369 003	15,1	-6,9	12,0
28.30	H.v.Dampfkesseln (oh. Zentralheizungskessel) .	582 851	51 309	634 160	-44,6	80,6	8,1
28.40	H.v.Schmiede-, Press-, Zieh-, Stanzteilen u.ä. .	989 120	247 052	1 236 172	26,0	-0,2	20,0
28.5	Oberfläch.veredlg., Wär- mebehandlg., Mechanik ang	704 234	94 952	799 186	16,6	8,7	11,9
28.51	Oberfläch.veredlg.u. Wärmebehandlung	340 216	57 705	397 921	14,4	-0,3	14,5
28.52	Mechanik ang	364 018	37 247	401 265	18,8	19,2	9,3

1) Klassifikation der Wirtschaftszweige, Ausgabe 1993 (WZ 93).
2) Anteil des Auslandsatzes am Gesamtumsatz.

1 Betriebe

1.3 Umsatz und Exportquote
1.3.1 Im Januar 1996
Deutschland

Nr.der Klas- sifika- tion 1)	Wirtschaftsgliederung	Umsatz					Export- quote 2)
		Inland	Ausland	Insgesamt	Veränderung zum Vor-		
					monat	jahresmonat	
1 000 DM				%			
28.6	H.v.Schneidw.,Werkzeug., Schlössern u.Beschlägen	1 223 606	530 849	1 754 455	16,2	-1,6	30,3
28.61	H.v.Schneidwaren u. Bestecken	80 882	67 695	148 577	25,5	13,0	45,6
28.62	H.v.Werkzeugen	523 347	250 777	774 124	-4,0	0,9	32,4
28.63	H.v.Schlössern u. Beschlägen	619 377	212 377	831 754	42,2	-5,9	25,5
28.7	H.v.sonst.EBM-Waren	1 976 486	594 588	2 571 074	15,7	-0,4	23,1
28.71	H.v.Behältern a.Eisen u. Stahl	57 773	18 529	76 302	24,7	0,4	24,3
28.72	H.v.Verpackungen u. Verschlüssen a.Metall ..	313 891	96 356	410 247	12,8	3,9	23,5
28.73	H.v.Drahtwaren	178 034	69 200	247 234	16,4	-2,5	28,0
28.74	H.v.Schrauben,Nieten, Ketten u.Federn	512 651	178 804	691 455	32,4	-1,5	25,9
28.75	H.v.EBM-Waren ang	914 137	231 699	1 145 836	7,7	-0,9	20,2
DK	Maschinenbau	10 741 343	7 162 677	17 904 020	-33,2	8,2	40,0
29	Maschinenbau	10 741 343	7 162 677	17 904 020	-33,2	8,2	40,0
29.1	H.v.Masch.f.d.Erzeugung u.Nutzung v.mech.Energie	2 938 595	1 860 087	4 798 682	-7,8	-3,9	38,8
29.11	H.v.Verbrenn.mot.u.Turb. (oh.Strassenfahrz.u.ä.) .	472 188	411 399	883 587	-45,2	-33,7	46,6
29.12	H.v.Pumpen u. Kompressoren	659 129	553 279	1 212 408	-7,4	10,4	45,6
29.13	H.v.Armaturen	877 611	337 460	1 215 071	15,7	-3,8	27,8
29.14	H.v.Lagern,Getrieben, Zahnradern,Antriebselem.	929 667	557 949	1 487 616	20,9	14,6	37,5
29.2	H.v.sonst.Maschinen f. unspezifische Verwendung	2 687 589	1 440 526	4 128 115	-43,7	16,8	34,9
29.21	H.v.öfen u.Brennern	126 995	69 743	196 738	-48,2	-19,0	35,5
29.22	H.v.Hebezeugen u. Fördermitteln	895 811	382 125	1 277 936	-43,1	16,7	29,9
29.23	H.v.kälte-u.lufttechn. Erzeugn.f.gewerbl.Zwecke	643 705	221 208	864 913	-51,2	13,7	25,6
29.24	H.v.Maschinen f.unspezi- fische Verwendung ang ..	1 021 078	767 450	1 788 528	-39,1	24,5	42,9
29.3	H.v.land-u.forstw. Maschinen	353 483	380 391	733 874	-6,4	10,8	51,8
29.31	H.v.Ackerschleppern	93 385	192 276	285 661	-30,3	.	67,3
29.32	H.v.sonst.land-u. forstw.Maschinen	260 098	188 115	448 213	19,8	.	42,0
29.40	H.v.Werkzeugmaschinen	1 029 905	791 497	1 821 402	-46,6	9,0	43,5
29.5	H.v.Masch.f.sonst.best. Wirtschaftszweige	2 180 719	2 093 217	4 273 936	-46,9	17,2	49,0
29.51	H.v.Masch.f.Metallerzeu- gung,Walzwerkseinr.usw .	68 318	38 457	106 775	-68,5	-0,4	36,0
29.52	H.v.Bergwerks-,Bau-u. Baustoffmaschinen	386 687	305 225	691 912	-49,1	-6,2	44,1
29.53	H.v.Masch.f.Ernährungs- gewerbe u.Tabakverarb. .	185 142	247 654	432 796	-51,5	34,4	57,2
29.54	H.v.Masch.f.d.Textil-, Bekleidg.-u.Ledergewerbe	207 291	518 295	725 586	-41,4	2,0	71,4
29.55	H.v.Masch.f.d.Papier- gewerbe	117 025	91 446	208 471	-60,7	38,0	43,9

1) Klassifikation der Wirtschaftszweige, Ausgabe 1993 (WZ 93).
2) Anteil des Auslandsumsatzes am Gesamtumsatz.

1 Betriebe
1.3 Umsatz und Exportquote
1.3.1 Im Januar 1996
Deutschland

Nr.der Klas- sifika- tion 1)	Wirtschaftsgliederung	Umsatz					Export- quote 2)
		Inland	Ausland	Insgesamt	Veränderung zum Vor-		
					monat	jahresmonat	
29.56	H.v.Masch.f.best.Wirt- schaftszweige ang	1 216 256	892 140	2 108 396	-42,8	30,5	42,3
29.60	H.v.Waffen u.Munition	88 837	39 007	127 844	-57,6	-11,7	30,5
29.7	H.v.Haushaltsgeräten ang .	1 462 215	557 952	2 020 167	16,7	6,2	27,6
29.71	H.v.elektrischen Haushaltsgeräten	1 285 446	490 048	1 775 494	15,0	7,1	27,6
29.72	H.v.nichtelektrischen Heiz-,Koch-u.ä.Gerät.ang	176 769	67 904	244 673	30,6	-0,2	27,8
DL	H.v.Büromasch.,Dv-Gerät. u.-einr.;Elektrotech.usw	12 681 341	7 087 782	19 769 123	-11,4	6,0	35,9
30.0	H.v.Büromasch.,Dv-Gerät. u.-einr.	1 451 617	1 254 459	2 706 076	-11,7	22,3	46,4
30.01	H.v.Büromaschinen	82 955	100 122	183 077	-35,6	-21,2	54,7
30.02	H.v.Dv-Gerät.u.-einr.	1 368 662	1 154 337	2 522 999	-9,3	27,4	45,8
31	H.v.Geräten d.Elektriz. erzg.,-verteilung u.ä. .	6 897 171	3 342 071	10 239 242	3,2	0,5	32,6
31.10	H.v.Elektromotoren,Gene- ratoren,Transformatoren	816 032	350 385	1 166 417	-10,3	-6,3	30,0
31.20	H.v.Elektriz.vertlg.-u. -schalteinrichtungen ...	3 618 181	2 095 243	5 713 424	2,2	2,4	36,7
31.30	H.v.isol.Elektrokabeln, -leitungen u.-drähten ..	419 768	127 194	546 962	5,4	4,8	23,3
31.40	H.v.Akkumulatoren u. Batterien	147 662	84 553	232 215	4,0	8,4	36,4
31.50	H.v.elektrischen Lampen u.Leuchten	521 927	226 878	748 805	3,0	-4,1	30,3
31.6	H.v.elekt.r.Ausrüstg.ang ..	1 373 601	457 818	1 831 419	17,4	-0,8	25,0
31.61	H.v.elekt.r.Ausrüstg.f. Motoren u.Fahrzeuge ang	782 243	290 904	1 073 147	23,5	1,1	27,1
31.62	H.v.sonst.elekt.r. Ausrüstg.ang	591 358	166 914	758 272	9,7	-3,4	22,0
32	Rundfunk-,Fernseh-u. Nachrichtentechnik	1 886 540	1 129 144	3 015 684	-31,3	4,9	37,4
32.10	H.v.elektronischen Bauelementen	543 296	483 583	1 026 879	24,8	28,1	47,1
32.20	H.v.nachrichtentechni- schen Geräten u.Einr. ..	625 922	237 865	863 787	-55,8	9,0	27,5
32.30	H.v.Rundfunk-,Fernseh-, phono-,videotechn.Gerät.	717 322	407 696	1 125 018	-30,1	-12,2	36,2
33	Medizin-,Mess-,Steuer- u.Regelungstechnik,Optik	2 446 013	1 362 108	3 808 121	-23,0	13,0	35,8
33.10	H.v.med.Geräten u.ortho- pädischen Vorrichtungen	765 284	528 485	1 293 769	-20,0	14,3	40,9
33.20	H.v.Meß-,Kontroll-, Navig.-u.ä.Instr.u.Vorr.	1 159 966	540 567	1 700 533	-28,8	10,0	31,8
33.30	H.v.industriellen Prozeß-Steuerungsanlg. .	127 436	10 392	137 828	-45,2	90,0	7,5
33.40	H.v.optischen u. fotografischen Geräten .	324 339	245 664	570 003	-1,7	12,3	43,1
33.50	H.v.Uhren	68 988	37 000	105 988	-3,1	-4,9	34,9
DM	Fahrzeugbau	12 503 753	11 346 861	23 850 614	-9,9	8,6	47,6
34	H.v.Kraftwagen u. Kraftwagenteilen	10 755 460	10 681 459	21 436 919	-4,1	9,0	49,8

1) Klassifikation der Wirtschaftszweige, Ausgabe 1993 (WZ 93).
2) Anteil des Auslandsumsatzes am Gesamtumsatz.

1 Betriebe
1.3 Umsatz und Exportquote
1.3.1 Im Januar 1996
Deutschland

Nr.der Klas- sifika- tion 1)	Wirtschaftsgliederung	Umsatz					Export- quote 2)
		Inland	Ausland	Insgesamt	Veränderung zum Vor-		
					monat	jahresmonat	
1 000 DM				%			
34.10	H.v.Kraftwagen u. Kraftwagenmotoren	7 225 382	8 916 082	16 141 464	-8,3	13,0	55,2
34.20	H.v.Karosserien, Aufbauten u.Anhängern ..	552 436	206 120	758 556	-15,0	-0,6	27,2
34.30	H.v.Teilen u.ä.f.Kraft- wagen u.deren Motoren ..	2 977 642	1 559 257	4 536 899	17,7	-2,0	34,4
35	Sonst.Fahrzeugbau	1 748 293	665 402	2 413 695	-41,4	5,3	27,6
35.1	Schiffbau	974 919	57 673	1 032 592	-7,7	20,1	5,6
35.11	Schiffbau (oh.Boots-u. Yachtbau)	298 775	52 163	350 938	-67,4	-58,4	14,9
35.12	Boots- u.Yachtbau	676 144	5 510	681 654	1 497,7	4 257,3	0,8
35.20	Schienenfahrzeugbau	227 811	86 722	314 533	-53,4	-18,9	27,6
35.30	Luft-u.Raumfahrzeugbau ...	337 259	492 615	829 874	-61,7	2,3	59,4
35.4	H.v.Krafträdern,Fahrrä- dern u.Behindertenfahrz.	183 500	17 873	201 373	55,5	-2,9	8,9
35.41	H.v.Krafträdern	72 179	3 247	75 426	113,8	17,7	4,3
35.42	H.v.Fahrrädern	76 113	9 458	85 571	42,9	-21,2	11,1
35.43	H.v.Behinderten- fahrzeugen	35 208	5 168	40 376	17,5	16,1	12,8
35.50	Fahrzeugbau ang	24 804	10 519	35 323	16,2	29,5	29,8
DN	H.v.Möbeln,Schmuck,Mu- sikinstr.usw,Recycling ..	3 855 042	705 827	4 560 869	0,2	1,9	15,5
36	H.v.Möbeln,Schmuck, Musikinstr.,Sportger.usw	3 720 830	686 337	4 407 167	0,3	1,7	15,6
36.1	H.v.Möbeln	3 038 981	406 211	3 445 192	1,9	1,2	11,8
36.11	H.v.Sitzmöbeln	862 884	130 652	993 536	3,2	1,8	13,2
36.12	H.v.Büro-u.Ladenmöbeln ...	361 079	42 834	403 913	-18,5	0,9	10,6
36.13	H.v.Küchenmöbeln	527 491	74 456	601 947	11,8	-1,4	12,4
36.14	H.v.sonst.Möbeln	1 148 227	149 060	1 297 287	3,4	1,8	11,5
36.15	H.v.Matratzen	139 300	9 209	148 509	14,3	3,6	6,2
36.2	H.v.Schmuck u.ä. Erzeugnissen	80 511	26 814	107 325	-20,0	3,1	25,0
36.21	Prägen v.Münzen u. Medaillen	3 203	304	3 507	-41,9	-3,8	8,7
36.22	H.v.Schmuck,Gold-u. Silberschmiedewaren	77 308	26 510	103 818	-18,9	3,4	25,5
36.30	H.v.Musikinstrumenten	31 295	22 912	54 207	-13,6	12,5	42,3
36.40	H.v.Sportgeräten	52 327	24 066	76 393	-13,5	-2,7	31,5
36.50	H.v.Spielwaren	189 722	47 360	237 082	-7,1	19,5	20,0
36.6	H.v.sonst.Erzeugnissen ...	327 994	158 974	486 968	3,5	-2,7	32,7
36.61	H.v.Phasiaschmuck	8 236	5 127	13 363	-33,8	-23,2	38,4
36.62	H.v.Besen u.Bürsten	56 091	28 497	84 588	8,7	-12,4	33,7
36.63	H.v.Erzeugnissen ang	263 667	125 350	389 017	4,4	0,7	32,2
37	Recycling	134 212	19 490	153 702	-4,1	7,3	12,7
37.10	Recycling v.Schrott	70 720	15 102	85 822	-2,2	-5,4	17,6
37.20	Recycling v.nichtmetall. Altmat.u.Reststoffen ...	63 492	4 388	67 880	-6,5	29,2	6,5

1) Klassifikation der Wirtschaftszweige, Ausgabe 1993 (WZ 93).
2) Anteil des Auslandsumsatzes am Gesamtumsatz.

1 Betriebe
1.4 Strombilanz
1.4.1 Im Januar 1996
Deutschland
1 000 kWh

Land Hauptgruppen	Stromverbrauch insgesamt	Eigenerzeugung		Fremdbezug		Abgabe	
		aus Wasser- kraft	aus Kohle u. a.	aus öffentl. Netz	von anderen Betrieben	an öffentl. Netz	an andere Betriebe
Baden-Württemberg	1 930 983	17 781	306 967	1 605 819	47 148	16 976	29 756
Bayern	2 158 202	52 785	227 464	1 857 131	76 920	15 758	40 340
Berlin	191 881	-	*	182 278	4 217	*	1 089
Brandenburg	540 535	-	573 846	295 287	41 408	299 232	70 774
Bremen	169 961	-	*	151 833	20 520	*	14 958
Hamburg	449 923	-	52 766	405 266	7 697	8 303	7 503
Hessen	948 564	14 556	214 722	720 986	32 455	12 947	21 208
Mecklenburg-Vorpommern	70 722	43	2 296	68 474	1 603	177	1 517
Niedersachsen	1 737 804	1 837	318 511	1 426 466	61 325	11 653	58 682
Nordrhein-Westfalen	6 359 482	2 452	2 849 691	4 881 949	592 883	1 470 900	496 593
Rheinland-Pfalz	1 122 186	194	276 120	844 859	15 243	3 572	10 658
Saarland	359 031	229	28 018	332 452	8 761	1 485	8 944
Sachsen	491 158	1 821	228 664	408 669	35 929	149 824	34 101
Sachsen-Anhalt	485 620	472	199 468	313 941	91 522	100 536	19 247
Schleswig-Holstein	314 983	-	37 306	281 902	17 655	4 711	17 169
Thüringen	237 441	318	32 641	193 980	24 202	2 620	11 080
Deutschland	17 568 476	92 488	5 368 475	13 971 292	1 079 488	2 099 648	843 619
Früheres Bundesgebiet	15 710 482	89 834	4 331 560	12 659 087	883 396	1 547 259	706 136
Neue Länder und Berlin-Ost	1 857 994	2 654	1 036 915	1 312 205	196 092	552 389	137 483
Vorleistungsgüterproduzenten							
Deutschland	14 062 587	89 506	5 113 577	10 724 424	1 002 686	2 072 888	794 718
Früheres Bundesgebiet	12 531 298	87 150	4 085 764	9 713 209	831 830	1 522 134	664 521
Neue Länder und Berlin-Ost	1 531 289	2 356	1 027 813	1 011 215	170 856	550 754	130 197
Investitionsgüterproduzenten							
Deutschland	1 899 824	798	42 916	1 832 425	54 943	3 288	27 970
Früheres Bundesgebiet	1 726 657	784	38 458	1 679 632	32 703	2 529	22 391
Neue Länder und Berlin-Ost	173 167	14	4 458	152 793	22 240	759	5 579
Gebrauchsgüterproduzenten							
Deutschland	244 908	145	4 462	236 869	4 415	308	675
Früheres Bundesgebiet	225 704	127	4 462	218 466	3 492	300	543
Neue Länder und Berlin-Ost	19 204	18	-	18 403	923	8	132
Verbrauchsgüterproduzenten							
Deutschland	1 361 157	2 039	207 520	1 177 574	17 444	23 164	20 256
Früheres Bundesgebiet	1 226 823	1 773	202 876	1 047 780	15 371	22 296	18 681
Neue Länder und Berlin-Ost	134 334	266	4 644	129 794	2 073	868	1 575

1 Betriebe
1.4 Strombilanz
1.4.1 Im Januar 1996
Deutschland
1 000 kwh

Nr. der Klas- sifika- tion 1)	Wirtschaftsgliederung	Stromverbrauch insgesamt	Eigenerzeugung		Fremdbezug		Abgabe	
			aus Wasser- kraft	aus Kohle u. a.	aus öffentl. Netz	von anderen Betrieben	an öffentl. Netz	an andere Betriebe
C	Bergbau u. Gew. v. Steinen u. Erden	1 399 049	2 098	2 217 256	1 021 485	153 835	1 758 250	237 375
CA	Kohlenbergbau, Torfgew., Gew. v. Erdöl u. Erdgas usw	1 205 533	283	2 148 472	892 155	145 363	1 746 565	234 175
10	Kohlenbergbau, Torf- gewinnung	1 159 772	283	2 135 162	858 875	145 363	1 745 895	234 016
10.10	Steinkohlenbergbau u. -brikettherstellung	552 815	283	1 465 630	393 618	33 249	1 287 436	52 529
10.20	Braunkohlenbergbau u. -brikettherstellung	605 414	-	669 532	463 714	112 114	458 459	181 487
10.30	Torfgewinnung u. -veredlung	1 543	-	-	1 543	-	-	-
11	Gew. v. Erdöl u. Erdgas Erbrg. verb. Dienstleistg.	45 761	-	13 310	33 280	-	670	159
11.10	Gew. v. Erdöl u. Erdgas
11.20	Erbrg. v. Dienstleistg. bei d. Gew. v. Erdöl u. Erdgas
12.00	Bergbau a. Uran-u. Thoriumerze	-	-	-	-	-	-	-
CB	Erzbergbau, Gew. v. Steinen u. Erden, sonst. Bergbau ..	193 516	1 815	68 784	129 330	8 472	11 685	3 200
13	Erzbergbau	-	-	-	-	-	-	-
13.10	Eisenerzbergbau	-	-	-	-	-	-	-
13.20	NE-Metallerzbergbau (oh. Uran-u. Thoriumerze)	-	-	-	-	-	-	-
14	Gew. v. Steinen u. Erden, sonst. Bergbau	193 516	1 815	68 784	129 330	8 472	11 685	3 200
14.1	Gew. v. Natursteinen	20 395	-	42	20 352	2	-	1
14.11	Gew. v. Naturwerksteinen u. Natursteinen ang
14.12	Gew. v. Kalk, Dolom., Gips- u. Anhydritstein, Kreide .	19 357	-	32	19 326	-	-	1
14.13	Gew. v. Schiefer
14.2	Gew. v. Kies, Sand, Ton u. Kaolin	70 442	70	2 449	66 703	1 649	140	289
14.21	Gew. v. Kies u. Sand	57 464	70	2 162	53 929	1 537	140	94
14.22	Gew. v. Ton u. Kaolin	12 978	-	287	12 774	112	-	195
14.30	Bergbau a. chemische u. Düngemittelminerale ..	76 812	506	64 640	22 957	2 798	11 226	2 863
14.40	Gew. v. Salz	23 589	766	1 532	17 634	4 023	319	47
14.50	Gew. v. Steinen u. Erden ang, sonst. Bergbau	2 278	473	121	1 684	-	-	-
D	Verarbeitendes Gewerbe ...	16 169 427	90 390	3 151 219	12 949 807	925 653	341 398	606 244
DA	Ernährungsgewerbe u. Tabakverarbeitung	971 050	5 396	110 025	883 622	6 683	15 216	19 460
15	Ernährungsgewerbe	952 328	5 396	109 517	865 370	6 683	15 216	19 422
15.1	Schlachten u. Fleisch- verarbeitung	146 176	-	7 580	138 154	672	17	213
15.11	Schlachten(oh. Schlachten v. Geflügel)	36 887	-	4 128	32 764	133	-	138
15.12	Schlachten v. Geflügel	15 450	-	599	14 926	-	-	75
15.13	Fleischverarbeitung	93 839	-	2 853	90 464	539	17	-

1) Klassifikation der Wirtschaftszweige, Ausgabe 1993 (WZ 93).

1 Betriebe
1.4 Strombilanz
1.4.1 Im Januar 1996
Deutschland
1 000 kwh

Nr. der Klas- sifika- tion 1)	Wirtschaftsgliederung	Stromverbrauch insgesamt	Eigenerzeugung		Fremdbezug		Abgabe	
			aus Wasser- kraft	aus Kohle u. a.	aus öffentl. Netz	von anderen Betrieben	an öffentl. Netz	an andere Betriebe
15.20	Fischverarbeitung	10 989	-	-	8 995	2 001	-	7
15.3	Obst- u. Gemüsever- arbeitung	49 454	-	2 067	47 331	211	4	151
15.31	Verarb. v. Kartoffeln	17 248	-	1 846	15 382	171	4	147
15.32	H. v. Frucht- u. Gemüse- säften	10 563	-	201	10 322	40	-	-
15.33	Verarb. v. Obst u. Gemüse ang.	21 643	-	20	21 627	-	-	4
15.4	H. v. pflanzlichen u. tierischen Ölen u. Fetten	48 829	-	21 468	47 240	7	4 883	15 003
15.41	H. v. rohen Ölen u. Fetten ..	26 797	-	14 284	28 130	7	1 875	13 749
15.42	H. v. raffinierten Ölen u. Fetten	11 186	-	6 457	7 792	-	2 980	83
15.43	H. v. Margarine u. ä. Nahrungsfetten	10 846	-	727	11 318	-	28	1 171
15.5	Milchverarbeitung	150 550	34	10 848	141 925	1 082	969	2 370
15.51	Milchverarbeitung (oh. H. v. Speiseeis)	139 366	34	10 848	130 741	1 082	969	2 370
15.52	H. v. Speiseeis	11 184	-	-	11 184	-	-	-
15.6	Mahl- u. Schäl- mühlen, H. v. Stärke u. Stärkeerzeugn.	85 947	3 855	17 903	66 029	1 268	2 923	185
15.61	Mahl- u. Schäl- mühlen	43 715	3 845	272	41 685	1 020	2 922	185
15.62	H. v. Stärke u. Stärke- erzeugnissen	42 232	10	17 631	24 344	248	1	-
15.7	H. v. Futtermitteln	61 467	280	2 167	59 368	89	289	148
15.71	H. v. Futtermitteln f. Nutztiere	53 154	280	2 167	51 055	89	289	148
15.72	H. v. Futtermitteln f. sonst. Tiere	8 313	-	-	8 313	-	-	-
15.8	Sonst. Ernährungsgewerbe (oh. Getränkeherstellung)	242 892	878	35 139	210 357	687	3 332	837
15.81	H. v. Backwaren (oh. Dauer- backwaren)	56 594	45	249	56 327	56	4	79
15.82	H. v. Dauerbackwaren	22 863	-	-	22 871	-	-	8
15.83	Zuckerindustrie	35 330	125	22 615	14 560	-	1 959	11
15.84	H. v. Süßwaren (oh. Dauer- backwaren)	58 309	93	756	57 488	138	-	166
15.85	H. v. Teigwaren	7 737	377	54	7 476	-	170	-
15.86	Verarb. v. Kaffee u. Tee, H. v. Kaffee-Ersatz	24 433	-	3 596	20 698	179	40	-
15.87	H. v. Würzen u. Soßen	9 821	-	1 060	8 760	4	3	-
15.88	H. v. homogenisierten u. diätetischen Nahrungsm.	5 649	-	571	5 078	-	-	-
15.89	H. v. sonst. Nahrungsmit- teln (oh. Getränke)	22 156	238	6 238	17 099	310	1 156	573
15.9	Getränkeherstellung	156 024	349	12 345	145 971	666	2 799	508
15.91	H. v. Spirituosen	3 890	-	-	3 871	19	-	-
15.92	Alkoholbrennerei	1 003	-	1 005	442	-	444	-
15.93	H. v. Wein a. frischen Trauben	2 864	-	-	2 877	-	-	13
15.94	H. v. Apfelwein u. sonst. Fruchtweinen	567	-	-	567	-	-	-

1) Klassifikation der Wirtschaftszweige, Ausgabe 1993 (WZ 93).

1 Betriebe
1.4 Strombilanz
1.4.1 Im Januar 1996
Deutschland
1 000 kwh

Nr. der Klas- sifika- tion 1)	Wirtschaftsgliederung	Stromverbrauch insgesamt	Eigenerzeugung		Fremdbezug		Abgabe	
			aus Wasser- kraft	aus Kohle u. a.	aus öffentl. Netz	von anderen Betrieben	an öffentl. Netz	an andere Betriebe
15.95	H.v.Wermutwein u.sonst. aromatisierten Weinen ..	97	-	-	97	-	-	-
15.96	H.v.Bier	99 811	328	7 322	94 107	93	1 757	282
15.97	H.v.Malz	11 543	-	3 640	8 523	-	589	31
15.98	Mineralbrunnen,H.v. Erfrischungsgetränken ..	36 249	21	378	35 487	554	9	182
16.00	Tabakverarbeitung	18 722	-	508	18 252	-	-	38
DB	Textil-u.Bekleidungs- gewerbe	334 737	7 860	24 975	303 179	10 654	6 244	5 687
17	Textilgewerbe	308 806	7 800	24 469	277 418	10 402	6 174	5 109
17.1	Spinnstoffaufbereitung u.Spinnerei	88 196	2 795	5 630	77 998	5 246	1 147	2 326
17.11	Baumwollaufbereitung u. -spinnerei	57 125	1 201	91	53 631	4 665	359	2 104
17.12	Wollaufbereitung u. Streichgarnspinnerei ...	4 238	121	-	4 225	64	-	172
17.13	Wollaufbereitung u. Kammgarnspinnerei	16 842	58	5 425	11 403	-	-	44
17.14	Flachsaufbereitung u. -spinnerei	581	740	114	122	-	395	-
17.15	Zwirnen u.Texturieren v. Filamentgarnen usw	1 831	40	-	1 284	513	-	6
17.16	Nähgarnfertigung	7 453	635	-	7 207	4	393	-
17.17	Sonst.Spinnstoffaufbe- reitung u.Spinnerei	126	-	-	126	-	-	-
17.2	Weberei	86 581	4 195	3 149	80 851	956	2 037	533
17.21	Baumwollweberei	54 445	4 034	2 936	49 025	943	2 024	469
17.22	Streichgarnweberei	1 288	42	213	1 033	-	-	-
17.23	Kammgarnweberei	8 223	-	-	8 274	13	-	64
17.24	Seiden-u.Filamentgarn- weberei	18 768	119	-	18 662	-	13	-
17.25	Sonst.Weberei	3 857	-	-	3 857	-	-	-
17.30	Textilveredlung	38 843	280	10 471	27 792	1 521	1 086	135
17.40	H.v.konfektion.Textil- waren (oh.Bekleidung) ..	15 677	47	-	16 022	52	-	444
17.5	Sonst.Textilgewerbe (oh.H.v.Maschenware) ...	59 656	444	5 219	54 822	2 613	1 903	1 539
17.51	H.v.Teppichen	15 776	49	419	13 484	1 860	34	2
17.52	H.v.Seilerwaren	1 089	-	-	1 089	-	-	-
17.53	H.v.Vliesstoff,Erzeugn. daraus (oh.Bekleidung) .	18 425	-	2 545	16 209	-	299	30
17.54	Textilgewerbe ang	24 366	395	2 255	24 040	753	1 570	1 507
17.60	H.v.gewirktem u. gestricktem Stoff	7 471	39	-	7 466	-	1	33
17.7	H.v.gewirkten u.ge- strickten Fertigerzeugn.	12 382	-	-	12 467	14	-	99
17.71	H.v.Strumpfwaren	8 878	-	-	8 878	-	-	-
17.72	H.v.Pullovern,Strick- jacken u.ä.	3 504	-	-	3 589	14	-	99

1) Klassifikation der Wirtschaftszweige, Ausgabe 1993 (WZ 93).

1 Betriebe
1.4 Strombilanz
1.4.1 Im Januar 1996
Deutschland
1 000 kwh

Nr. der Klas- sifika- tion 1)	Wirtschaftsgliederung	Stromverbrauch insgesamt	Eigenerzeugung		Fremdbezug		Abgabe	
			aus Wasser- kraft	aus Kohle u. a.	aus öffentl. Netz	von anderen Betrieben	an öffentl. Netz	an andere Betriebe
18	Bekleidungsgewerbe	25 931	60	506	25 761	252	70	578
18.10	H.v.Lederbekleidung	128	-	-	128	-	-	-
18.2	H.v.Bekleidung (oh. Lederbekleidung)	25 484	60	483	25 426	163	70	578
18.21	H.v.Arbeits-u.Berufs- bekleidung	954	-	-	951	3	-	-
18.22	H.v.Oberbekleidg.(oh.Ar- beits-u.Berufsbekleidg.)	13 683	-	-	13 582	107	-	6
18.23	H.v.Wäsche	7 828	-	483	7 921	45	49	572
18.24	H.v.sonst.Bekleidg.u. Bekleidungszubehör	3 019	60	-	2 972	8	21	-
18.30	Zurichtung u.Färben v. Fellen,H.v.Pelzwaren ...	319	-	23	207	89	-	-
DC	Ledergewerbe	18 006	282	961	18 411	235	-	1 883
19	Ledergewerbe	18 006	282	961	18 411	235	-	1 883
19.10	Ledererzeugung	7 073	282	234	6 796	220	-	459
19.20	Lederverarb.(oh.H.v.Le- derbekleidung u.Schuhen)	2 256	-	727	2 947	6	-	1 424
19.30	H.v.Schuhen	8 677	-	-	8 668	9	-	-
DD	Holzgewerbe (oh.H.v. Möbeln)	247 578	2 396	31 712	212 425	6 985	5 440	500
20	Holzgewerbe (oh.H.v. Möbeln)	247 578	2 396	31 712	212 425	6 985	5 440	500
20.10	Säge-,Hobel-u.Holz- imprägnierwerke	45 327	1 716	5 282	41 054	441	3 057	109
20.20	Furnier-,Sperrh-,Holz- faserpl.-u.-spanpl.Werke	142 650	563	22 793	116 377	5 034	1 919	198
20.30	H.v.Konstr-,Fertigb.t., Ausbauelement.u.ä.a.Holz	44 223	79	2 852	40 445	1 368	397	124
20.40	H.v.Verpackungsmitteln u.Lagerbehältern a.Holz	3 765	38	177	3 539	142	62	69
20.5	H.v.Holzwaren ang,Kork-, Flecht-u.Korbwaren	11 613	-	608	11 010	-	5	-
20.51	H.v.Holzwaren ang, Veredlg.v.Holzwaren	11 452	-	608	10 849	-	5	-
20.52	H.v.Kork-,Flecht-u. Korbwaren	161	-	-	161	-	-	-
DE	Papier-,Verlags-u. Druckgewerbe	1 601 697	24 708	534 469	1 006 288	75 964	16 097	23 635
21	Papiergewerbe	1 374 498	24 601	532 177	785 438	69 834	16 048	21 504
21.1	H.v.Holzstoff,Zellstoff, Papier,Karton u.Pappe ..	1 095 356	22 666	469 864	576 090	60 845	12 866	21 243
21.11	H.v.Holzstoff u. Zellstoff	25 501	-	14 586	6 404	4 638	124	3
21.12	H.v.Papier,Karton u. Pappe	1 069 855	22 666	455 278	569 686	56 207	12 742	21 240
21.2	Papier-,Karton-u.Pappe- verarbeitung	279 142	1 935	62 313	209 348	8 989	3 182	261
21.21	H.v.Wellpapier u.-pappe, Verpackungsmitteln	97 752	1 155	24 779	72 696	1 208	1 857	229
21.22	H.v.Haushalts-u.Hygiene- art.a.Zellstoff u.Papier	130 615	391	34 438	91 348	4 845	398	9
21.23	H.v.Schreibwaren,Büro- bedarf a.Papier u.Pappe	14 113	125	-	13 951	83	46	-

1) Klassifikation der Wirtschaftszweige, Ausgabe 1993 (WZ 93).

1 Betriebe
1.4 Strombilanz
1.4.1 Im Januar 1996
Deutschland
1 000 kwh

Nr. der Klas- sifika- tion 1)	Wirtschaftsgliederung	Stromverbrauch insgesamt	Eigenerzeugung		Fremdbezug		Abgabe	
			aus Wasser- kraft	aus Kohle u. a.	aus öffentl. Netz	von anderen Betrieben	an öffentl. Netz	an andere Betriebe
21.24	H.v.Tapeten	10 426	-	1 586	8 661	179	-	-
21.25	H.v.sonst.Waren aus Papier, Karton u. Pappe ..	26 236	264	1 510	22 692	2 674	881	23
22	Verlags-, Druckgewerbe, Vervielfältigung	227 199	107	2 292	220 850	6 130	49	2 131
22.1	Verlagsgewerbe	45 614	-	-	45 890	293	-	569
22.11	Buchverlag u. Musikverlag ..	5 477	-	-	5 477	-	-	-
22.12	Zeitungsverlag	30 110	-	-	30 559	113	-	562
22.13	Zeitschriftenverlag	8 315	-	-	8 142	180	-	7
22.14	Verlag v. bespielten Tonträgern	1 033	-	-	1 033	-	-	-
22.15	Sonst. Verlagsgewerbe	679	-	-	679	-	-	-
22.2	Druckgewerbe	173 050	107	2 292	168 433	3 821	49	1 554
22.21	Zeitungsdruckerei	15 120	-	160	14 747	684	-	471
22.22	Druckerei (oh. Zeitungs- druckerei)	146 350	20	1 997	142 422	2 766	-	855
22.23	Druckweiterverarbeitung ..	5 983	-	135	5 746	109	-	7
22.24	Satzherstellung u. Reproduktion	5 033	87	-	4 954	262	49	221
22.25	Sonst. Druckgewerbe	564	-	-	564	-	-	-
22.3	Vervielf. v. besp. Ton-, Bild- u. Datenträgern	8 535	-	-	6 527	2 016	-	8
22.31	Vervielfältigung v. bespielten Tonträgern ..	8 205	-	-	6 197	2 016	-	8
22.32	Vervielfältigung v. bespielten Bildträgern ..	231	-	-	231	-	-	-
22.33	Vervielfältigung v. bespielten Datenträgern	99	-	-	99	-	-	-
0F	Kokerei, Mineralölverar- beitung, H.v. Brutstoffen	566 732	-	363 061	195 111	62 921	52 428	1 933
23	Kokerei, Mineralölverar- beitung, H.v. Brutstoffen	566 732	-	363 061	195 111	62 921	52 428	1 933
23.10	Kokerei	39 632	-	-	30 956	8 676	-	-
23.20	Mineralölverarbeitung	521 908	-	363 061	158 963	54 245	52 428	1 933
23.30	H.u. Verarb. v. Spalt- u. Brutstoffen	5 192	-	-	5 192	-	-	-
06	Chemische Industrie	3 890 794	37 907	1 569 947	2 254 489	537 319	229 484	279 384
24	Chemische Industrie	3 890 794	37 907	1 569 947	2 254 489	537 319	229 484	279 384
24.1	H.v. chemischen Grund- stoffen	3 282 529	36 898	1 389 741	1 863 383	437 813	196 799	248 507
24.11	H.v. Industriegasen	249 329	137	-	126 331	122 861	-	-
24.12	H.v. Farbstoffen u. Pigmenten	56 336	-	21 795	23 569	11 608	-	636
24.13	H.v. sonst. anorganischen Grundstoffen u. Chemik. ..	295 334	12 239	149 274	223 280	33 393	115 412	7 440
24.14	H.v. sonst. organischen Grundstoffen u. Chemik. ..	1 277 287	7 810	645 565	611 879	180 214	11 304	156 877
24.15	H.v. Düngemitteln u. Stickstoffverbindungen ..	92 433	-	29 142	69 041	4 466	6 018	4 198
24.16	H.v. Kunststoff in Pri- märformen	1 310 790	16 712	543 965	809 022	84 512	64 065	79 356

1) Klassifikation der Wirtschaftszweige, Ausgabe 1993 (WZ 93).

1 Betriebe

1.4 Strombilanz
1.4.1 Im Januar 1996

Deutschland

1 000 kwh

Nr.der Klas- sifika- tion 1)	Wirtschaftsgliederung	Stromverbrauch insgesamt	Eigenerzeugung		Fremdbezug		Abgabe	
			aus Wasser- kraft	aus Kohle u. a.	aus öffentl. Netz	von anderen Betrieben	an öffentl. Netz	an andere Betriebe
24.17	H.v.synthetischem Kaut- schuk in Primärformen ..	1 020	-	-	261	759	-	-
24.20	H.v.Schädlingsbekämp- fungs-u.Pflanzenschutz.	7 945	44	-	3 666	4 268	33	-
24.30	H.v.Anstrichmitteln, Druckfarben u.Kitten ...	46 383	5	251	45 563	625	-	61
24.4	H.v.pharmazeut.Erzeugn. ..	121 956	-	49 901	76 442	4 500	5 004	3 883
24.41	H.v.pharmazeut. Grundstoffen	6 572	-	1 846	3 684	1 648	393	213
24.42	H.v.pharmazeut.Speziali- täten u.sonst.Erzeugn. .	115 384	-	48 055	72 758	2 852	4 611	3 670
24.5	H.v.Seifen,Wasch-,Reini- gungs-u.Körperpflegem. .	113 316	-	48 469	79 917	1 230	8 790	7 510
24.51	H.v.Seifen,Wasch-,Reini- gungs-u.Poliermitteln ..	99 495	-	48 427	66 338	1 023	8 790	7 503
24.52	H.v.Duft-u.Körper- pflegemitteln	13 821	-	42	13 579	207	-	7
24.6	H.v.sonst.chemischen Erzeugnissen	114 688	960	13 167	78 538	27 374	1 915	3 436
24.61	H.v.pyrotechnischen Erzeugnissen	3 161	335	14	3 113	-	5	296
24.62	H.v.Klebstoffen u. Gelatine	14 037	321	3 898	11 258	1 046	206	2 280
24.63	H.v.etherischen Ölen	2 588	-	-	2 588	-	-	-
24.64	H.v.fotochemischen Erzeugnissen	19 903	-	130	11 753	8 061	-	41
24.65	H.v.unbespielten Ton-, Bild-u.Datenträgern	11 399	-	-	11 399	-	-	-
24.66	H.v.chemischen Erzeug- nissen ang	63 600	304	9 125	38 427	18 267	1 704	819
24.70	H.v.Chemiefasern	203 977	-	68 418	106 980	61 509	16 943	15 987
DH	H.v.Gummi-u.Kunststoff- waren	796 243	340	34 515	753 689	14 568	1 465	5 404
25	H.v.Gummi-u.Kunststoff- waren	796 243	340	34 515	753 689	14 568	1 465	5 404
25.1	H.v.Gummiwaren	168 714	1	12 291	157 519	2 745	1 262	2 580
25.11	H.v.Bereifungen	71 290	-	10 045	62 594	-	96	1 253
25.12	Runderneuerung v. Bereifungen	2 715	-	214	2 501	-	-	-
25.13	H.v.sonst.Gummiwaren	94 709	1	2 032	92 424	2 745	1 166	1 327
25.2	H.v.Kunststoffwaren	627 529	339	22 224	596 170	11 823	203	2 824
25.21	H.v.Platten,Folien usw a.Kunststoff	235 970	51	19 259	214 226	3 635	-	1 201
25.22	H.v.Verpackungsmitteln a.Kunststoff	140 239	2	884	137 297	2 558	38	464
25.23	H.v.Baubedarfsartikeln a.Kunststoff	33 509	147	1 649	31 191	700	146	32
25.24	H.v.sonst.Kunststoff- waren	217 811	139	432	213 456	4 930	19	1 127
DI	Glasgewerbe,Keramik, Verarb.v.Steinen u.Erden	926 980	815	25 448	894 629	18 093	1 216	10 789
26	Glasgewerbe,Keramik, Verarb.v.Steinen u.Erden	926 980	815	25 448	894 629	18 093	1 216	10 789
26.1	H.u.Verarb.v.Glas	344 532	11	7 231	337 538	7 915	2	8 161

1) Klassifikation der Wirtschaftszweige, Ausgabe 1993 (WZ 93).

1 Betriebe

1.4 Strombilanz
1.4.1 Im Januar 1996
Deutschland
1 000 kwh

Nr. der Klas- sifika- tion 1)	Wirtschaftsgliederung	Stromverbrauch insgesamt	Eigenerzeugung		Fremdbezug		Abgabe	
			aus Wasser- kraft	aus Kohle u. a.	aus öffentl. Netz	von anderen Betrieben	an öffentl. Netz	an andere Betriebe
26.11	H.v.Flachglas	24 750	-	2 479	26 661	323	-	4 713
26.12	Veredlg.u.Verarb.v. Flachglas	46 003	-	29	42 197	3 807	-	30
26.13	H.v.Hohlglas	172 157	11	4 599	167 693	-	2	144
26.14	H.v.Glasfaser	40 021	-	-	40 057	-	-	36
26.15	H.,Veredlg.u.Verarb.v. sonst.Glas,techn.Glasw.	61 601	-	124	60 930	3 785	-	3 238
26.2	Keramik (oh.Ziegelei u. Baukeramik)	65 064	23	2 991	62 133	231	-	314
26.21	H.v.keramischen Haus- haltsw.u.Ziergegenst. ..	14 647	17	218	14 420	-	-	8
26.22	H.v.Sanitärkeramik	9 684	-	2 533	7 166	-	-	15
26.23	H.v.Isolatoren u. Isolierteilen a.Keramik	8 237	-	-	8 337	-	-	100
26.24	H.v.keramischen Erzeugn. f.sonst.techn.Zwecke ...	4 217	-	-	4 181	36	-	-
26.25	H.v.keramischen Erzeugnissen ang	4 261	-	240	4 021	-	-	-
26.26	H.v.feuerfesten keramischen Werkstoffen	24 018	6	-	24 008	195	-	191
26.30	H.v.keramischen Wand-u. Bodenfliesen u.-platten	21 756	-	1 632	20 124	-	-	-
26.40	Ziegelei,H.v.sonst. Baukeramik	55 701	8	2 171	53 800	-	72	206
26.5	H.v.Zement,Kalk u. gebranntem Gips	255 583	9	10 948	238 077	8 331	505	1 277
26.51	H.v.Zement	198 516	9	5 112	187 461	7 716	505	1 277
26.52	H.v.Kalk	41 610	-	-	40 995	615	-	-
26.53	H.v.gebranntem Gips	15 457	-	5 836	9 621	-	-	-
26.6	H.v.Erzeugnissen a. Beton,Zement u.Gips	98 261	101	322	97 099	1 565	75	751
26.61	H.v.Betonerzeugnissen f. d.Bau u.Kalksandsteinen	49 863	-	244	49 662	735	67	711
26.62	H.v.Gipserzeugnissen f. d.Bau	15 319	-	-	15 334	-	-	15
26.63	H.v.Transportbeton	12 894	-	75	12 277	542	-	-
26.64	H.v.Mörtel	11 002	90	-	10 642	288	8	10
26.65	H.v.Faserzementwaren	7 111	-	-	7 126	-	-	15
26.66	H.v.Erzeugnissen a. Beton,Zement u.Gips ang	2 072	11	3	2 058	-	-	-
26.70	Be-u.Verarb.v.Natur- steinen ang	7 835	132	147	7 648	10	73	29
26.8	H.v.sonst.Mineral- erzeugnissen	78 248	531	6	78 210	41	489	51
26.81	H.v.Mühl-,Polier-u.ä. Steinen,Schleifwerkzeug.	10 356	-	-	10 347	9	-	-
26.82	H.v.Mineraler- zeugnissen ang	67 892	531	6	67 863	32	489	51
DJ	Metallerzg.u.-bearb., H.v.Metallerzeugnissen .	3 836 982	8 843	397 738	3 545 779	116 189	8 437	223 130
27	Metallerzg.u.-bearbeitung.	3 212 448	8 299	392 403	2 942 717	95 587	7 964	218 594
27.10	Erzeugung v.Roheisen, Stahl,Ferroleg.(EGKS) ..	1 434 552	940	379 018	1 171 310	55 947	3 355	169 308

1) Klassifikation der Wirtschaftszweige, Ausgabe 1993 (WZ 93).

1 Betriebe

1.4 Strombilanz
1.4.1 Im Januar 1996
Deutschland
1 000 kWh

Nr. der Klas- sifika- tion 1)	Wirtschaftsgliederung	Stromverbrauch insgesamt	Eigenerzeugung		Fremdbezug		Abgabe	
			aus Wasser- kraft	aus Kohle u. a.	aus öffentl. Netz	von anderen Betrieben	an öffentl. Netz	an andere Betriebe
27.2	H.v.Rohren	112 143	373	-	107 922	5 527	46	1 633
27.21	H.v.Rohren u.Rohrstücken a.Guß Eisen	22 638	-	-	24 106	52	-	1 520
27.22	H.v.Stahlrohren u.Rohr- stücken a. Eisen u.Stahl	89 505	373	-	83 816	5 475	46	113
27.3	Sonst.erste Bearb.v.Ei- sen, Stahl, H.v.Ferroleg.	118 258	55	-	119 110	1 893	3	2 797
27.31	H.v.Blankstahl	8 270	1	-	8 269	-	-	-
27.32	H.v.Kaltband unter 500 mm Breite	41 925	54	-	41 803	111	3	40
27.33	H.v.Kaltprofilen	1 102	-	-	1 102	-	-	-
27.34	H.v.gezogenem Draht	38 933	-	-	39 535	1 782	-	2 384
27.35	Erste Bearb.v.Eisen u. Stahl ang, H.v.Ferroleg.	28 028	-	-	28 401	-	-	373
27.4	Erzeugung u.erste Bearb. v.NE-Metallen	1 269 301	6 814	12 123	1 272 445	26 597	4 544	44 134
27.41	Erzeugung u.erste Bearb. v.Edelmetallen	5 050	-	-	5 047	3	-	-
27.42	Erzeugung u.erste Bearb. v.Aluminium	989 240	5 939	8 504	988 914	25 651	2 211	37 557
27.43	Erzeugung u.erste Bearb. v.Blei, Zink u.Zinn	97 716	118	-	103 423	190	2 333	3 682
27.44	Erzeugung u.erste Bearb. v.Kupfer	164 551	757	3 619	162 422	199	-	2 446
27.45	Erzeugung u.erste Bearb. v.sonst.NE-Metallen	12 744	-	-	12 639	554	-	449
27.5	Gießereiindustrie	278 194	117	1 262	271 930	5 623	16	722
27.51	Eisengießerei	183 031	117	1 187	179 057	3 223	11	542
27.52	Stahlgießerei	28 730	-	-	28 074	774	-	118
27.53	Leichtmetallgießerei	56 831	-	75	55 517	1 293	5	49
27.54	Buntmetallgießerei	9 602	-	-	9 282	333	-	13
28	H.v.Metallerzeugnissen ...	624 534	544	5 335	603 062	20 602	473	4 536
28.1	Stahl-u.Leichtmetallbau ..	53 547	15	820	51 822	1 697	316	491
28.11	H.v.Stahl-u.Leicht- metallkonstruktionen ...	43 222	15	616	41 704	1 657	316	454
28.12	H.v.Ausbauelementen a. Stahl u.Leichtmetall ...	10 325	-	204	10 118	40	-	37
28.2	Kessel-u.Behälterbau (oh.H.v.Dampfkesseln) ..	28 079	-	41	27 906	157	-	25
28.21	H.v.Tanks u.Sammel- behältern	9 358	-	22	9 204	142	-	10
28.22	H.v.Zentralheizungs- Heizkörpern u.-Kesseln .	18 721	-	19	18 702	15	-	15
28.30	H.v.Dampfkesseln (oh. Zentralheizungskessel) .	11 320	-	-	10 800	531	-	11
28.40	H.v.Schmiede-, Press-, Zieh-, Stanzteilen u.ä. .	146 659	272	743	143 087	3 742	22	1 163
28.5	Oberfläch.veredlg., Wär- mebehandlg., Mechanik ang	97 497	130	2 007	94 524	2 970	60	2 074
28.51	Oberfläch.veredlg.u. Wärmebehandlung	72 610	-	1 920	70 003	2 689	9	1 993
28.52	Mechanik ang	24 887	130	87	24 521	281	51	81

1) Klassifikation der Wirtschaftszweige, Ausgabe 1993 (WZ 93).

1 Betriebe
1.4 Strombilanz
1.4.1 Im Januar 1996
Deutschland
1 000 kWh

Nr.der Klas- sifika- tion 1)	Wirtschaftsgliederung	Stromverbrauch insgesamt	Eigenerzeugung		Fremdbezug		Abgabe	
			aus Wasser- kraft	aus Kohle u. a.	aus öffentl. Netz	von anderen Betrieben	an öffentl. Netz	an andere Betriebe
28.6	H.v.Schneidw.,Werkzeug., Schlössern u.Beschlägen	93 019	9	82	91 180	2 411	2	661
28.61	H.v.Schneidwaren u. Bestecken	7 033	-	24	7 009	-	-	-
28.62	H.v.Werkzeugen	53 702	-	2	51 987	2 363	1	649
28.63	H.v.Schlössern u. Beschlägen	32 284	9	56	32 184	48	1	12
28.7	H.v.sonst.EBM-Waren	194 413	118	1 642	183 743	9 094	73	111
28.71	H.v.Behältern a.Eisen u. Stahl	4 469	-	-	4 469	-	-	-
28.72	H.v.Verpackungen u. Verschlüssen a.Metall ..	42 795	117	6	42 573	100	1	-
28.73	H.v.Drahtwaren	29 304	-	107	26 157	3 098	-	58
28.74	H.v.Schrauben,Nieten, Ketten u.Federn	59 264	-	29	57 704	1 569	-	38
28.75	H.v.EBM-Waren ang	58 581	1	1 500	52 840	4 327	72	15
DK	Maschinenbau	766 903	616	15 086	746 341	24 213	2 675	16 678
29	Maschinenbau	766 903	616	15 086	746 341	24 213	2 675	16 678
29.1	H.v.Masch.f.d.Erzeugung u.Nutzung v.mech.Energie	260 579	254	8 552	251 126	8 918	771	7 500
29.11	H.v.Verbrenn.mot.u.Turb. (oh.Strassenfahrz.u.ä.)	41 033	57	7 015	38 745	2 422	731	6 475
29.12	H.v.Pumpen u. Kompressoren	50 479	48	13	50 614	388	-	584
29.13	H.v.Armaturen	51 999	-	62	51 261	1 095	-	419
29.14	H.v.Lagern,Getrieben, Zahnradern,Antriebsselem.	117 068	149	1 462	110 506	5 013	40	22
29.2	H.v.sonst.Maschinen f. unspezifische Verwendung	127 373	105	1 016	125 496	2 226	183	1 287
29.21	H.v.öfen u.Brennern	6 344	-	-	6 225	119	-	-
29.22	H.v.Hebezeugen u. Fördermitteln	35 805	53	55	35 236	704	3	240
29.23	H.v.kälte-u.lufttechn. Erzeugn.f.gewerbli.Zwecke	32 106	31	14	31 501	1 203	-	643
29.24	H.v.Maschinen f.unspezi- fische Verwendung ang ..	53 118	21	947	52 534	200	180	404
29.3	H.v.land-u.forstw. Maschinen	39 401	3	-	40 440	426	-	1 468
29.31	H.v.Ackerschleppern	20 951	-	-	20 951	-	-	-
29.32	H.v.sonst.land-u. forstw.Maschinen	18 450	3	-	19 489	426	-	1 468
29.40	H.v.Werkzeugmaschinen	76 142	125	111	76 318	1 972	68	2 316
29.5	H.v.Masch.f.sonst.best. Wirtschaftszweige	189 011	129	1 033	181 188	10 313	28	3 624
29.51	H.v.Masch.f.Metallerzeu- gung,Walzwerkseintr.usw .	11 287	13	196	10 063	2 121	-	1 106
29.52	H.v.Bergwerks-,Bau-u. Baustoffmaschinen	32 682	-	-	32 599	951	-	868
29.53	H.v.Masch.f.Ernährungs- gewerbe u.Tabakverarb. .	11 362	-	2	11 254	237	-	131
29.54	H.v.Masch.f.d.Textil-, Bekleidg.-u.Ledergewerbe	34 627	18	16	34 598	327	-	332
29.55	H.v.Masch.f.d.Papier- gewerbe	10 694	24	9	9 242	2 288	-	869

1) Klassifikation der Wirtschaftszweige, Ausgabe 1993 (WZ 93).

1 Betriebe
1.4 Strombilanz
1.4.1 Im Januar 1996
Deutschland
1 000 kwh

Nr.der Klas- sifika- tion 1)	Wirtschaftsgliederung	Stromverbrauch insgesamt	Eigenerzeugung		Fremdbezug		Abgabe	
			aus Wasser- kraft	aus Kohle u. a.	aus öffentl. Netz	von anderen Betrieben	an öffentl. Netz	an andere Betriebe
29.56	H.v.Masch.f.best.Wirt- schaftszweige ang	88 359	74	810	83 432	4 389	28	318
29.60	H.v.Waffen u.Munition	11 867	-	4 233	9 233	166	1 625	140
29.7	H.v.Haushaltsgeräten ang .	62 530	-	141	62 540	192	-	343
29.71	H.v.elektrischen Haushaltsgeräten	58 223	-	128	58 245	192	-	342
29.72	H.v.nichtelektrischen Heiz-,Koch-u.ä.Gerät.ang	4 307	-	13	4 295	-	-	1
DL	H.v.Büromasch.,Dv-Gerät. u.-einr.;Elektrotech.usw	776 390	245	6 091	753 929	21 916	249	5 542
30.0	H.v.Büromasch.,Dv-Gerät. u.-einr.	40 762	38	1 375	38 820	554	10	15
30.01	H.v.Büromaschinen	4 166	-	-	4 133	42	-	9
30.02	H.v.Dv-Gerät.u.-einr.	36 596	38	1 375	34 687	512	10	6
31	H.v.Geräten d.Elektriz. erzg.,-verteilung u.ä. .	412 490	91	2 793	398 954	14 861	204	4 005
31.10	H.v.Elektromotoren,Gene- ratoren,Transformatoren	59 885	81	-	58 422	1 604	-	222
31.20	H.v.Elektriz.vertlg.-u. -schalteinrichtungen ...	128 706	-	243	128 461	549	6	541
31.30	H.v.isol.Elektrokabeln, -leitungen u.-drähten ..	65 295	10	61	65 443	12	-	231
31.40	H.v.Akkumulatoren u. Batterien	27 423	-	-	26 652	857	-	86
31.50	H.v.elektrischen Lampen u.Leuchten	30 429	-	-	30 604	-	-	175
31.6	H.v.elekt.r.Ausrüstg.ang ..	100 752	-	2 489	89 372	11 839	198	2 750
31.61	H.v.elekt.r.Ausrüstg.f. Motoren u.Fahrzeuge ang	45 498	-	2 489	45 955	1	198	2 749
31.62	H.v.sonst.elekt.r. Ausrüstg.ang	55 254	-	-	43 417	11 838	-	1
32	Rundfunk-,Fernseh-u. Nachrichtentechnik	188 389	77	1 358	183 337	4 954	-	1 337
32.10	H.v.elektronischen Bauelementen	140 258	19	1 340	137 115	3 054	-	1 270
32.20	H.v.nachrichtentechni- schen Geräten u.Einr. ..	28 177	-	-	28 107	132	-	62
32.30	H.v.Rundfunk-,Fernseh-, phono-,videotechn.Gerät.	19 954	58	18	18 115	1 768	-	5
33	Medizin-,Mess-,Steuer- u.Regelungstechnik,Optik	134 749	39	565	132 818	1 547	35	185
33.10	H.v.med.Geräten u.ortho- pädischen Vorrichtungen	57 162	-	12	56 736	415	-	1
33.20	H.v.Meß-,Kontroll-, Navig.-u.ä.Instr.u.Vorr.	46 348	10	110	45 925	389	9	77
33.30	H.v.industriellen Prozeß-Steuerungsanlg. .	2 012	-	-	2 048	36	-	72
33.40	H.v.optischen u. fotografischen Geräten .	25 261	-	443	24 477	347	-	6
33.50	H.v.Uhren	3 966	29	-	3 632	360	26	29
DM	Fahrzeugbau	1 239 574	710	30 082	1 196 147	26 113	2 005	11 473
34	H.v.Kraftwagen u. Kraftwagenteilen	1 094 222	710	21 401	1 067 508	12 303	181	7 519

1) Klassifikation der Wirtschaftszweige, Ausgabe 1993 (WZ 93).

1 Betriebe
1.4 Strombilanz
1.4.1 Im Januar 1996
Deutschland
1 000 kWh

Nr. der Klas- sifikation 1)	Wirtschaftsgliederung	Stromverbrauch insgesamt	Eigenerzeugung		Fremdbezug		Abgabe	
			aus Wasser- kraft	aus Kohle u. a.	aus öffentl. Netz	von anderen Betrieben	an öffentl. Netz	an andere Betriebe
34.10	H.v.Kraftwagen u. Kraftwagenmotoren	630 494	6	21 050	606 595	9 246	78	6 325
34.20	H.v.Karosserien, Aufbauten u.Anhängern ..	36 269	32	57	35 823	373	-	16
34.30	H.v.Teilen u.ä.f.Kraft- wagen u.deren Motoren ..	427 459	672	294	425 090	2 684	103	1 178
35	Sonst.Fahrzeugbau	145 352	-	8 681	128 639	13 810	1 824	3 954
35.1	Schiffbau	39 783	-	6 843	37 750	44	1 756	3 098
35.11	Schiffbau (oh.Boots-u. Yachtbau)	38 845	-	6 843	36 812	44	1 756	3 098
35.12	Boots- u.Yachtbau	938	-	-	938	-	-	-
35.20	Schienenfahrzeugbau	34 618	-	1 838	29 368	4 181	68	701
35.30	Luft-u.Raumfahrzeugbau ...	61 276	-	-	51 932	9 348	-	4
35.4	H.v.Krafträdern,Fahrrä- dern u.Behindertenfahrrz.	8 117	-	-	8 031	237	-	151
35.41	H.v.Krafträdern	4 144	-	-	3 954	190	-	-
35.42	H.v.Fahrrädern	3 329	-	-	3 433	47	-	151
35.43	H.v.Behinderten- fahrzeugen	644	-	-	644	-	-	-
35.50	Fahrzeugbau ang	1 558	-	-	1 558	-	-	-
DN	H.v.Möbeln,Schmuck,Mu- sikinstr.usw,Recycling .	195 761	272	7 109	185 768	3 800	442	746
36	H.v.Möbeln,Schmuck, Musikinstr.,Sportger.usw	181 168	272	6 946	172 894	2 241	442	743
36.1	H.v.Möbeln	138 525	58	3 916	133 569	1 411	282	147
36.11	H.v.Sitzmöbeln	24 478	18	1 246	23 040	328	112	42
36.12	H.v.Büro-u.Ladenmöbeln ...	18 795	-	56	18 727	18	-	6
36.13	H.v.Küchenmöbeln	20 178	-	7	20 130	69	7	21
36.14	H.v.sonst.Möbeln	71 875	40	2 565	69 197	314	163	78
36.15	H.v.Matratzen	3 199	-	42	2 475	682	-	-
36.2	H.v.Schmuck u.ä. Erzeugnissen	1 872	-	-	1 872	-	-	-
36.21	Prägen v.Münzen u. Medaillen	156	-	-	156	-	-	-
36.22	H.v.Schmuck,Gold-u. Silberschmiedewaren	1 716	-	-	1 716	-	-	-
36.30	H.v.Musikinstrumenten	2 540	-	-	2 422	118	-	-
36.40	H.v.Sportgeräten	3 041	-	-	3 083	4	-	46
36.50	H.v.Spielwaren	10 142	24	205	10 424	-	6	505
36.6	H.v.sonst.Erzeugnissen ...	25 048	190	2 825	21 524	708	154	45
36.61	H.v.Phantasieschmuck	597	-	-	583	14	-	-
36.62	H.v.Besen u.Bürsten	4 266	46	-	4 233	-	13	-
36.63	H.v.Erzeugnissen ang	20 185	144	2 825	16 708	694	141	45
37	Recycling	14 593	-	163	12 874	1 559	-	3
37.10	Recycling v.Schrott	7 601	-	-	6 771	833	-	3
37.20	Recycling v.nichtmetall. Altmat.u.Reststoffen ...	6 992	-	163	6 103	726	-	-

1) Klassifikation der Wirtschaftszweige, Ausgabe 1993 (WZ 93).

2 Fachliche Betriebsteile
2.1 Fachliche Betriebsteile und Beschäftigte
2.1.1 Im Januar 1996
Deutschland

Land Hauptgruppen	Betriebsteile		Beschäftigte				
	Insgesamt	Veränd. zum Vor- jahresm.	Arbeiter	Ange- stellte 1)	Insgesamt	Veränderung zum Vor-	
	Anzahl	%	Anzahl			monat	jahresmonat
						%	
Baden-Württemberg	12 378	-0,7	759 503	454 221	1 213 724	-0,7	-1,5
Bayern	11 277	1,7	754 037	430 434	1 184 471	-1,2	-1,6
Berlin	1 366	-9,4	82 726	58 336	141 062	-2,1	-7,1
Brandenburg	1 175	13,8	62 847	29 517	92 364	-5,2	-4,0
Bremen	483	-2,8	42 636	24 735	67 371	-1,2	-3,2
Hamburg	861	-3,3	50 365	57 926	108 291	-2,5	-4,0
Hessen	4 561	-0,4	302 454	197 314	499 768	-0,5	-1,8
Mecklenburg-Vorpommern	581	8,2	33 557	13 167	46 724	-2,1	-0,8
Niedersachsen	5 181	-0,4	383 742	165 993	549 735	-1,6	-3,2
Nordrhein-Westfalen	14 461	0,0	1 046 181	540 950	1 587 131	-0,6	-2,8
Rheinland-Pfalz	2 837	0,0	201 249	105 344	306 593	-0,8	-1,7
Saarland	589	0,5	82 444	27 014	109 458	-1,8	-2,6
Sachsen	2 758	9,7	137 734	59 159	196 893	-0,9	-2,7
Sachsen-Anhalt	1 452	2,5	71 557	34 092	105 649	-3,0	-10,3
Schleswig-Holstein	1 814	1,5	93 290	54 071	147 361	-0,9	-2,7
Thüringen	1 494	-2,2	75 609	29 405	105 014	-2,9	-3,3
Deutschland	63 268	0,6	4 179 931	2 281 678	6 461 609	-1,1	-2,5
Früheres Bundesgebiet	55 452	-0,1	3 783 958	2 105 833	5 889 791	-0,9	-2,3
Neue Länder und Berlin-Ost	7 816	5,3	395 973	175 845	571 818	-2,6	-4,8
Vorleistungsgüterproduzenten							
Deutschland	30 662	1,8	2 020 723	931 444	2 952 167	-1,4	-2,2
Früheres Bundesgebiet	26 932	0,8	1 842 567	860 657	2 703 224	-1,2	-2,1
Neue Länder und Berlin-Ost	3 730	9,6	178 156	70 787	248 943	-3,2	-4,0
Investitionsgüterproduzenten							
Deutschland	17 824	0,1	1 339 467	818 972	2 158 439	-0,6	-2,6
Früheres Bundesgebiet	15 521	-0,4	1 209 038	759 522	1 968 560	-0,5	-2,1
Neue Länder und Berlin-Ost	2 303	3,8	130 429	59 450	189 879	-1,8	-7,1
Gebrauchsgüterproduzenten							
Deutschland	3 053	-1,1	224 212	96 308	320 520	-1,9	-6,1
Früheres Bundesgebiet	2 691	-0,7	206 139	90 208	296 347	-1,8	-5,6
Neue Länder und Berlin-Ost	362	-4,0	18 073	6 100	24 173	-3,5	-11,4
Verbrauchsgüterproduzenten							
Deutschland	11 729	-1,6	595 529	434 954	1 030 483	-1,0	-2,0
Früheres Bundesgebiet	10 308	-1,8	526 214	395 446	921 660	-0,8	-2,2
Neue Länder und Berlin-Ost	1 421	-0,1	69 315	39 508	108 823	-2,0	-0,4

1) Einschl. tätiger Inhaber und Mitinhaber sowie unbezahlt mithelfender Familienangehöriger.

2 Fachliche Betriebsteile
 2.1 Fachliche Betriebsteile und Beschäftigte
 2.1.1 Im Januar 1996
 Deutschland

Nr. der Klas- sifika- tion 1)	Wirtschaftsgliederung	Betriebsteile		Beschäftigte				
		Insgesamt	Veränd. zum Vor- jahresm.	Arbeiter	Ange- stellte 2)	Insgesamt	Veränderung zum Vor-	
		Anzahl	%	Anzahl			monat	jahresmonat
							%	
C	Bergbau u. Gew.v. Steinen u. Erden	1 844	0,9	123 110	45 264	168 374	-5,0	-9,6
CA	Kohlenbergbau, Torfgew., Gew.v. Erdöl u. Erdgas usw	198	-2,5	97 570	35 784	133 354	-4,7	-11,2
10	Kohlenbergbau, Torf- gewinnung	148	-3,3	95 488	31 888	127 376	-4,9	-11,5
10.10	Steinkohlenbergbau u. -briketherstellung	61	.	70 838	20 083	90 921	-2,2	-7,8
10.20	Braunkohlenbergbau u. -briketherstellung	31	.	23 266	11 431	34 697	-11,2	-20,3
10.30	Torfgewinnung u. -veredlung	56	-9,7	1 384	374	1 758	-8,3	-0,7
11	Gew.v. Erdöl u. Erdgas Erbrg. verb. Dienstleistg.	50	-	2 082	3 896	5 978	-0,6	-3,8
11.10	Gew.v. Erdöl u. Erdgas
11.20	Erbrg.v. Dienstleistg. bei d. Gew.v. Erdöl u. Erdgas
12.00	Bergbau a. Uran-u. Thoriumerze	-	-	-	-	-	-	-
CB	Erzbergbau, Gew.v. Steinen u. Erden, sonst. Bergbau ..	1 646	1,4	25 540	9 480	35 020	-6,1	-3,1
13	Erzbergbau	-	-100,0	-	-	-	-100,0	-100,0
13.10	Eisenerzbergbau	-	-100,0	-	-	-	-	-100,0
13.20	NE-Metallerzbergbau (oh. Uran-u. Thoriumerze)	-	-100,0	-	-	-	-100,0	-100,0
14	Gew.v. Steinen u. Erden, sonst. Bergbau	1 646	.	25 540	9 480	35 020	-5,5	-2,2
14.1	Gew.v. Natursteinen	198	2,6	2 607	790	3 397	-5,9	-6,2
14.11	Gew.v. Naturwerksteinen u. Natursteinen ang	64	10,3	418	174	592	-13,6	-2,8
14.12	Gew.v. Kalk, Dolom.-, Gips- u. Anhydritstein, Kreide .	129	-	2 072	599	2 671	-4,4	-6,5
14.13	Gew.v. Schiefer	5	-16,7	117	17	134	3,1	-14,7
14.2	Gew.v. Kies, Sand, Ton u. Kaolin	1 377	1,5	17 712	6 824	24 536	-6,9	-1,6
14.21	Gew.v. Kies u. Sand	1 302	1,4	16 084	6 208	22 292	-7,4	-1,9
14.22	Gew.v. Ton u. Kaolin	75	2,7	1 628	616	2 244	-1,1	0,8
14.30	Bergbau a. chemische u. Düngemittelminerale ..	31	.	2 432	856	3 288	-0,1	3,7
14.40	Gew.v. Salz	18	5,9	2 183	814	2 997	2,2	-7,8
14.50	Gew.v. Steinen u. Erden ang, sonst. Bergbau	22	-4,4	606	196	802	-9,8	-1,7
D	Verarbeitendes Gewerbe ...	61 424	0,5	4 056 821	2 236 414	6 293 235	-1,0	-2,3
DA	Ernährungsgewerbe u. Tabakverarbeitung	6 462	-1,5	328 606	170 973	499 579	-1,3	-1,4
15	Ernährungsgewerbe	6 424	-1,4	320 658	165 634	486 292	-1,2	-1,2
15.1	Schlachten u. Fleisch- verarbeitung	1 411	-2,4	70 796	26 898	97 694	-1,0	-0,8
15.11	Schlachten (oh. Schlachten v. Geflügel)	387	-2,3	12 573	4 252	16 825	-2,8	1,8
15.12	Schlachten v. Geflügel	61	3,4	5 956	879	6 835	1,5	-3,7
15.13	Fleischverarbeitung	963	-2,8	52 267	21 767	74 034	-0,8	-1,1

1) Klassifikation der Wirtschaftszweige, Ausgabe 1993 (WZ 93).

2) Einschl. tätiger Inhaber und Mitinhaber sowie
unbezahlt mithelfender Familienangehöriger.

2 Fachliche Betriebsteile
2.1 Fachliche Betriebsteile und Beschäftigte
2.1.1 Im Januar 1996
Deutschland

Nr.der Klas- sifika- tion 1)	Wirtschaftsgliederung	Betriebsteile		Beschäftigte				
		Insgesamt	Veränd. zum Vor- jahresm.	Arbeiter	Ange- stellte 2)	Insgesamt	Veränderung zum Vor-	
		Anzahl	%	Anzahl			monat	jahresmonat
							%	
15.20	Fischverarbeitung	139	1,5	8 310	2 023	10 333	-1,3	-1,5
15.3	Obst-u.Gemüsever- arbeitung	456	0,4	19 621	6 863	26 484	-3,6	-1,1
15.31	Verarb.v.Kartoffeln	77	-8,3	4 616	1 382	5 998	-1,3	-0,6
15.32	H.v.Frucht-u.Gemüse- säften	166	5,1	4 100	1 705	5 805	0,6	-3,7
15.33	Verarb.v.Obst u. Gemüse ang	213	0,5	10 905	3 776	14 681	-6,1	-0,2
15.4	H.v.pflanzlichen u. tierischen Ölen u.Fetten	88	1,2	3 769	2 856	6 625	-7,3	-10,9
15.41	H.v.rohen Ölen u.Fetten ..	37	-9,8	1 012	553	1 565	0,3	-1,3
15.42	H.v.raffinierten Ölen u. Fetten	30	15,4	895	555	1 450	-3,0	-3,3
15.43	H.v.Margarine u.ä. Nahrungsfetten	21	5,0	1 862	1 748	3 610	-11,8	-17,0
15.5	Milchverarbeitung	348	-4,7	29 540	13 611	43 151	-1,8	-4,0
15.51	Milchverarbeitung (oh.H.v.Speiseeis)	326	-5,0	26 352	11 525	37 877	-2,4	-3,7
15.52	H.v.Speiseeis	22	-	3 188	2 086	5 274	2,3	-6,7
15.6	Mahl-u.Schälmaschinen,H.v. Stärke u.Stärkeerzeugn.	159	6,7	6 207	3 754	9 961	5,5	12,2
15.61	Mahl-u.Schälmaschinen	127	6,7	4 187	2 576	6 763	8,8	8,3
15.62	H.v.Stärke u.Stärke- erzeugnissen	32	6,7	2 020	1 178	3 198	-0,7	21,4
15.7	H.v.Futtermitteln	278	1,1	5 688	5 679	11 367	-0,3	1,2
15.71	H.v.Futtermitteln f. Nutztiere	215	-3,6	4 168	3 143	7 311	-1,0	-2,3
15.72	H.v.Futtermitteln f. sonst.Tiere	63	21,2	1 520	2 536	4 056	1,1	8,3
15.8	Sonst.Ernährungsgewerbe (oh.Getränkeherstellung)	2 342	-1,4	129 206	73 690	202 896	-1,0	-0,4
15.81	H.v.Backwaren (oh.Dauer- backwaren)	1 314	-0,9	58 523	41 651	100 174	-0,8	3,3
15.82	H.v.Dauerbackwaren	217	-7,3	15 676	3 277	18 953	-6,0	-0,3
15.83	Zuckerindustrie	49	-5,8	5 054	2 356	7 410	-2,5	-6,9
15.84	H.v.Süßwaren(oh.Dauer- backwaren)	221	-3,5	26 711	8 210	34 921	1,2	-3,6
15.85	H.v.Teigwaren	55	-5,2	2 278	906	3 184	3,4	-21,4
15.86	Verarb.v.Kaffee u.Tee, H.v.Kaffee-Ersatz	67	-	4 508	3 055	7 563	0,5	-1,7
15.87	H.v.Würzen u.Sößen	137	2,2	6 190	5 788	11 978	-0,6	-1,9
15.88	H.v.homogenisierten u. diätetischen Nahrungsm.	32	3,2	2 273	1 587	3 860	0,6	-3,1
15.89	H.v.sonst.Nahrungsmit- teln (oh.Getränke)	250	2,5	7 993	6 860	14 853	-2,0	-5,2
15.9	Getränkeherstellung	1 203	-2,0	47 521	30 260	77 781	-1,2	-3,2
15.91	H.v.Spirituosen	134	-2,2	3 225	3 512	6 737	-1,6	-2,0
15.92	Alkoholbrennerei	25	-10,7	323	183	506	-0,4	-32,1
15.93	H.v.Wein a.frischen Trauben	37	5,7	1 445	1 342	2 787	-3,4	0,5
15.94	H.v.Apfelwein u.sonst. Fruchtweinen	30	30,4	243	133	376	-	11,9

1) Klassifikation der Wirtschaftszweige, Ausgabe 1993 (WZ 93).
2) Einschl. tätiger Inhaber und Mitinhaber sowie
unbezahlt mithelfender Familienangehöriger.

2 Fachliche Betriebsteile
2.1 Fachliche Betriebsteile und Beschäftigte
2.1.1 Im Januar 1996
Deutschland

Nr. der Klas- sifikation 1)	Wirtschaftsgliederung	Betriebsteile		Beschäftigte				
		Insgesamt	Veränd. zum Vor- jahresm.	Arbeiter	Ange- stellte 2)	Insgesamt	Veränderung zum Vor-	
		Anzahl	%	Anzahl			monat	jahresmonat
							%	
15.95	H.v.Wermutwein u.sonst. aromatisierten Weinen ..	3	-40,0	54	42	96	-5,9	-11,1
15.96	H.v.Bier	451	-3,6	25 650	17 613	43 263	-1,6	-4,6
15.97	H.v.Malz	68	-6,9	639	406	1 045	-2,2	-2,4
15.98	Mineralbrunnen,H.v. Erfrischungsgetränken ..	455	-0,9	15 942	7 029	22 971	-0,1	-0,4
16.00	Tabakverarbeitung	38	-9,5	7 948	5 339	13 287	-3,1	-7,2
DB	Textil-u.Bekleidungs- gewerbe	3 345	-5,4	168 524	74 283	242 807	-1,9	-9,0
17	Textilgewerbe	1 987	-2,7	102 676	43 111	145 787	-2,0	-7,6
17.1	Spinnstoffaufbereitung u.Spinnerei	203	-3,3	14 766	4 847	19 613	-2,8	-11,3
17.11	Baumwollaufbereitung u. -spinnerei	94	-6,9	8 228	2 286	10 514	-2,9	-14,4
17.12	Wollaufbereitung u. Streichgarnspinnerei ...	27	-6,9	658	198	856	-2,0	-24,9
17.13	Wollaufbereitung u. Kammgarnspinnerei	26	-	3 272	1 118	4 390	-2,4	-5,5
17.14	Flachsaufbereitung u. -spinnerei	5	-16,7	208	47	255	-3,4	-18,3
17.15	Zwirnen u.Texturieren v. Filamentgarnen usw	24	14,3	743	304	1 047	-1,3	16,3
17.16	Nähgarnfertigung	19	-5,0	1 552	863	2 415	-4,9	-9,6
17.17	Sonst.Spinnstoffaufbe- reitung u.Spinnerei	8	14,3	105	31	136	5,4	-14,5
17.2	Weberei	358	-3,0	19 183	9 324	28 507	-0,1	-4,3
17.21	Baumwollweberei	184	-4,2	11 584	5 333	16 917	0,5	-3,1
17.22	Streichgarnweberei	22	15,8	439	242	681	2,9	-29,2
17.23	Kammgarnweberei	42	-4,6	3 155	1 341	4 496	0,3	-4,3
17.24	Seiden-u.Filamentgarn- weberei	72	-2,7	2 927	1 939	4 866	0,1	-1,2
17.25	Sonst.Weberei	38	-5,0	1 078	469	1 547	-8,2	-11,0
17.30	Textilveredlung	219	-7,6	13 770	6 114	19 884	-2,0	-11,0
17.40	H.v.konfektion.Textil- waren (oh.Bekleidung) ..	459	2,7	15 190	5 342	20 532	-2,0	-2,8
17.5	Sonst.Textilgewerbe (oh.H.v.Maschenware) ...	416	-	23 242	10 799	34 041	0,3	-5,2
17.51	H.v.Teppichen	69	-2,8	6 395	3 355	9 750	0,3	-5,4
17.52	H.v.Seilerwaren	25	8,7	644	267	911	4,4	5,8
17.53	H.v.Vliesstoff,Erzeugn. daraus (oh.Bekleidung) .	42	-10,6	3 316	1 349	4 665	-5,2	-17,1
17.54	Textilgewerbe ang	280	1,8	12 887	5 828	18 715	1,5	-2,2
17.60	H.v.gewirktem u. gestricktem Stoff	97	1,0	3 859	1 624	5 483	-2,5	1,4
17.7	H.v.gewirkten u.ge- strickten Fertigerzeugn.	235	-12,0	12 666	5 061	17 727	-7,7	-16,0
17.71	H.v.Strumpfwaren	60	1,7	5 730	2 696	8 426	-10,3	-12,4
17.72	H.v.Pullovern,Strick- jacken u.ä.	175	-15,9	6 936	2 365	9 301	-5,2	-19,1

1) Klassifikation der Wirtschaftszweige, Ausgabe 1993 (WZ 93).

2) Einschl. tätiger Inhaber und Mitinhaber sowie unbezahlt mithelfender Familienangehöriger.

2 Fachliche Betriebsteile
2.1 Fachliche Betriebsteile und Beschäftigte
2.1.1 Im Januar 1996
Deutschland

Nr. der Klas- sifikation 1)	Wirtschaftsgliederung	Betriebsteile		Beschäftigte				
		Insgesamt	Veränd. zum Vor- jahresm.	Arbeiter	Ange- stellte 2)	Insgesamt	Veränderung zum Vor-	
		Anzahl	%	Anzahl			monat	jahresmonat
							%	
18	Bekleidungsgewerbe	1 358	-9,1	65 848	31 172	97 020	-1,7	-11,1
18.10	H.v.Lederbekleidung	27	-	677	236	913	-2,3	-2,9
18.2	H.v.Bekleidung (oh. Lederbekleidung)	1 313	-9,3	64 851	30 792	95 643	-1,7	-11,1
18.21	H.v.Arbeits-u.Berufs- bekleidung	80	-14,9	2 373	1 263	3 636	-4,6	-12,9
18.22	H.v.Oberbekleidg.(oh.Ar- beits-u.Berufsbekleidg.)	648	-11,6	36 992	19 918	56 910	-1,5	-12,5
18.23	H.v.Wäsche	339	-8,9	17 770	6 757	24 527	-2,5	-9,2
18.24	H.v.sonst.Bekleidg.u. Bekleidungszubehör	246	-1,2	7 716	2 854	10 570	0,1	-6,9
18.30	Zurichtung u.Färben v. Fellen,H.v.Pelzwaren ...	18	-5,3	320	144	464	-7,9	-23,6
DC	Ledergewerbe	402	-10,3	22 720	9 226	31 946	-1,9	-8,5
19	Ledergewerbe	402	-10,3	22 720	9 226	31 946	-1,9	-8,5
19.10	Ledererzeugung	39	-9,3	2 337	683	3 020	-5,1	-16,1
19.20	Lederverarb.(oh.H.v.Le- derbekleidung u.Schuhen)	162	-11,0	6 080	2 350	8 430	-1,3	-10,7
19.30	H.v.Schuhen	201	-9,9	14 303	6 193	20 496	-1,7	-6,2
DD	Holzwasser (oh.H.v. Möbeln)	2 714	-3,2	92 894	29 071	121 965	-1,2	-1,6
20	Holzwasser (oh.H.v. Möbeln)	2 714	-3,2	92 894	29 071	121 965	-1,2	-1,6
20.10	Säge-,Hobel-u.Holz- imprägnierwerke	1 049	-3,3	19 537	5 648	25 185	-2,4	-2,2
20.20	Furnier-,Sperrh.-,Holz- faserpl.-u.-spanpl.Werke	192	.	17 478	4 956	22 434	0,2	-1,7
20.30	H.v.Konstr.-,Fertigb.t., Ausbauelement.u.ä.a.Holz	961	.	42 030	14 780	56 810	-1,5	-2,8
20.40	H.v.Verpackungsmitteln u.Lagerbehältern a.Holz	214	-4,5	4 027	935	4 962	-1,2	-3,3
20.5	H.v.Holzwaren ang,Kork-, Flecht-u.Korbwaren	298	1,7	9 822	2 752	12 574	-0,1	6,8
20.51	H.v.Holzwaren ang, Veredlg.v.Holzwaren	284	2,5	9 544	2 615	12 159	-0,3	7,2
20.52	H.v.Kork-,Flecht-u. Korbwaren	14	-12,5	278	137	415	7,0	-4,8
DE	Papier-,Verlags-u. Druckgewerbe	5 169	1,8	233 782	175 660	409 442	-0,3	0,2
21	Papiergewerbe	1 412	-2,4	107 307	40 822	148 129	-0,2	-2,3
21.1	H.v.Holzstoff,Zellstoff, Papier,Karton u.Pappe ..	295	-3,6	37 769	13 548	51 317	0,0	-2,0
21.11	H.v.Holzstoff u. Zellstoff	23	27,8	1 541	489	2 030	-0,3	20,2
21.12	H.v.Papier,Karton u. Pappe	272	-5,6	36 228	13 059	49 287	-	-2,8
21.2	Papier-,Karton-u.Pappe- verarbeitung	1 117	-2,1	69 538	27 274	96 812	-0,2	-2,5
21.21	H.v.Wellpapier u.-pappe, Verpackungsmitteln	570	-2,2	37 647	13 582	51 229	-0,7	-1,2
21.22	H.v.Haushalts-u.Hygiene- art.a.Zellstoff u.Papier	69	-8,0	10 440	3 508	13 948	-0,2	-3,8
21.23	H.v.Schreibwaren,Büro- bedarf a.Papier u.Pappe	148	-2,0	7 857	4 114	11 971	2,0	-4,1

1) Klassifikation der Wirtschaftszweige, Ausgabe 1993 (WZ 93).
2) Einschl. tätiger Inhaber und Mitinhaber sowie
unbezahlt mithelfender Familienangehöriger.

2 Fachliche Betriebsteile
 2.1 Fachliche Betriebsteile und Beschäftigte
 2.1.1 Im Januar 1996
 Deutschland

Nr. der Klas- sifika- tion 1)	Wirtschaftsgliederung	Betriebsteile		Beschäftigte				
		Insgesamt	Veränd. zum Vor- jahresm.	Arbeiter	Ange- stellte 2)	Insgesamt	Veränderung zum Vor-	
		Anzahl	%	Anzahl			monat	jahresmonat
							%	
21.24	H.v.Tapeten	22	-4,4	2 057	849	2 906	-0,6	-3,6
21.25	H.v.sonst.Waren aus Papier, Karton u. Pappe ..	308	-0,3	11 537	5 221	16 758	-0,2	-3,7
22	Verlags-, Druckgewerbe, Vervielfältigung	3 757	3,5	126 475	134 838	261 313	-0,4	1,7
22.1	Verlagsgewerbe	1 180	10,0	15 835	87 358	103 193	2,4	10,1
22.11	Buchverlag u. Musikverlag .	326	11,6	1 746	17 292	19 038	2,8	6,4
22.12	Zeitungsverlag	308	-1,3	9 744	42 344	52 088	3,3	11,8
22.13	Zeitschriftenverlag	447	15,5	2 864	26 073	28 937	1,1	12,0
22.14	Verlag v. bespielten Tonträgern	19	11,8	220	345	565	4,2	-4,7
22.15	Sonst. Verlagsgewerbe	80	23,1	1 261	1 304	2 565	-4,5	-7,2
22.2	Druckgewerbe	2 544	0,6	107 907	45 689	153 596	-2,1	-3,3
22.21	Zeitungsdruckerei	114	.	10 090	3 322	13 412	-7,4	-14,5
22.22	Druckerei (oh. Zeitungs- druckerei)	1 766	-1,4	83 835	33 774	117 609	-1,2	-3,8
22.23	Druckweiterverarbeitung ..	193	27,0	7 762	1 758	9 520	-6,1	38,9
22.24	Satzherstellung u. Reproduktion	392	0,3	5 217	5 695	10 912	-1,8	-8,1
22.25	Sonst. Druckgewerbe	79	.	1 003	1 140	2 143	0,5	3,6
22.3	Vervielf. v. bsp. Ton-, Bild- u. Datenträgern	33	17,9	2 733	1 791	4 524	-2,6	0,2
22.31	Vervielfältigung v. bespielten Tonträgern ..	14	-17,7	2 168	1 489	3 657	1,2	-8,1
22.32	Vervielfältigung v. bespielten Bildträgern .	8	60,0	125	91	216	-6,5	-17,6
22.33	Vervielfältigung v. bespielten Datenträgern	11	83,3	440	211	651	-18,5	139,3
DF	Kokerei, Mineralölverar- beitung, H.v. Brutstoffen	124	-4,6	13 266	14 206	27 472	-5,1	-10,9
23	Kokerei, Mineralölverar- beitung, H.v. Brutstoffen	124	-4,6	13 266	14 206	27 472	-5,1	-10,9
23.10	Kokerei	12	-	2 978	780	3 758	-2,6	-9,7
23.20	Mineralölverarbeitung	109	-4,4	9 913	12 654	22 567	-5,6	-9,8
23.30	H.u. Verarb. v. Spalt- u. Brutstoffen	3	-25,0	375	772	1 147	-4,4	-30,2
DG	Chemische Industrie	2 874	2,5	239 062	266 334	505 396	-0,5	-2,6
24	Chemische Industrie	2 874	2,5	239 062	266 334	505 396	-0,5	-2,6
24.1	H.v. chemischen Grund- stoffen	893	4,7	101 543	93 274	194 817	-1,3	-4,2
24.11	H.v. Industriegasen	95	-2,1	1 711	2 848	4 559	-4,4	-3,7
24.12	H.v. Farbstoffen u. Pigmenten	83	15,3	10 895	9 378	20 273	-1,0	-8,4
24.13	H.v. sonst. anorganischen Grundstoffen u. Chemik. .	182	-0,6	12 754	11 417	24 171	-3,8	-11,3
24.14	H.v. sonst. organischen Grundstoffen u. Chemik. .	226	3,7	33 349	33 476	66 825	-0,9	-2,3
24.15	H.v. Düngemitteln u. Stickstoffverbindungen .	54	1,9	5 905	3 328	9 233	-5,2	1,8
24.16	H.v. Kunststoff in Pri- märformen	238	9,7	35 902	31 793	67 695	0,3	-2,3

1) Klassifikation der Wirtschaftszweige, Ausgabe 1993 (WZ 93).
 2) Einschl. tätiger Inhaber und Mitinhaber sowie
 unbezahlt mithelfender Familienangehöriger.

2 Fachliche Betriebsteile
2.1 Fachliche Betriebsteile und Beschäftigte
2.1.1 Im Januar 1996
Deutschland

Nr. der Klas- sifika- tion 1)	Wirtschaftsgliederung	Betriebsteile		Beschäftigte				
		Insgesamt	Veränd. zum Vor- jahresm.	Arbeiter	Ange- stellte 2)	Insgesamt	Veränderung zum Vor-	
		Anzahl	%	Anzahl			monat	jahresmonat
							%	
24.17	H.v.synthetischem Kaut- schuk in Primärformen ..	15	15,4	1 027	1 034	2 061	-13,9	-19,7
24.20	H.v.Schädlingsbekämp- fungs-u.Pflanzenschutz m.	55	-	5 187	6 012	11 199	39,9	16,3
24.30	H.v.Anstrichmitteln, Druckfarben u.Kitten ...	415	2,5	18 982	22 156	41 138	-0,4	-0,5
24.4	H.v.pharmazeut.Erzeugn. ..	415	2,5	42 324	79 183	121 507	0,6	-0,5
24.41	H.v.pharmazeut. Grundstoffen	63	21,2	5 166	6 519	11 685	2,0	-1,8
24.42	H.v.pharmazeut.Speziali- täten u.sonst.Erzeugn. .	352	-0,3	37 158	72 664	109 822	0,4	-0,3
24.5	H.v.Seifen,Wasch-,Reini- gungs-u.Körperpflegem. .	455	1,8	24 073	28 532	52 605	-2,0	-4,7
24.51	H.v.Seifen,Wasch-,Reini- gungs-u.Poliermitteln ..	263	1,2	11 575	13 787	25 362	-1,0	-6,3
24.52	H.v.Duft-u.Körper- pflegemitteln	192	2,7	12 498	14 745	27 243	-2,9	-3,1
24.6	H.v.sonst.chemischen Erzeugnissen	584	0,2	30 406	31 593	61 999	-3,5	-3,4
24.61	H.v.pyrotechnischen Erzeugnissen	28	-6,7	2 401	1 193	3 594	-0,3	-13,5
24.62	H.v.Klebstoffen u. Gelatine	105	5,0	3 453	3 943	7 396	4,1	4,5
24.63	H.v.etherischen Ölen	43	-4,4	965	1 869	2 834	-2,3	13,3
24.64	H.v.fotochemischen Erzeugnissen	25	-10,7	3 382	3 618	7 000	-17,2	-18,9
24.65	H.v.unbespielten Ton-, Bild-u.Datenträgern	11	-8,3	1 369	1 671	3 040	-1,2	-6,2
24.66	H.v.chemischen Erzeug- nissen ang	372	1,1	18 836	19 299	38 135	-2,5	-1,0
24.70	H.v.Chemiefasern	57	1,8	16 547	5 584	22 131	-1,7	-4,1
DH	H.v.Gummi-u.Kunststoff- waren	4 057	3,5	249 127	92 683	341 810	-0,9	-1,8
25	H.v.Gummi-u.Kunststoff- waren	4 057	3,5	249 127	92 683	341 810	-0,9	-1,8
25.1	H.v.Gummiwaren	373	0,8	55 530	20 297	75 827	-2,3	-3,1
25.11	H.v.Bereifungen	24	-4,0	15 712	5 747	21 459	-1,6	0,9
25.12	Runderneuerung v. Bereifungen	19	-9,5	1 233	455	1 688	3,8	2,7
25.13	H.v.sonst.Gummiwaren	330	1,9	38 585	14 095	52 680	-2,7	-4,9
25.2	H.v.Kunststoffwaren	3 684	3,8	193 597	72 386	265 983	-0,5	-1,5
25.21	H.v.Platten,Folien usw a.Kunststoff	729	6,9	47 166	21 289	68 455	0,6	-8,9
25.22	H.v.Verpackungsmitteln a.Kunststoff	571	5,4	29 166	9 097	38 263	-2,8	1,8
25.23	H.v.Baubedarfsartikeln a.Kunststoff	711	7,2	28 423	12 441	40 864	-0,8	2,8
25.24	H.v.sonst.Kunststoff- waren	1 673	0,7	88 842	29 559	118 401	-0,3	0,8
DI	Glasgewerbe,Keramik, Verarb.v.Steinen u.Erden	4 451	2,1	184 975	73 728	258 703	-3,2	-3,2
26	Glasgewerbe,Keramik, Verarb.v.Steinen u.Erden	4 451	2,1	184 975	73 728	258 703	-3,2	-3,2
26.1	H.u.Verarb.v.Glas	489	0,8	48 967	16 706	65 673	-1,2	-2,0

1) Klassifikation der Wirtschaftszweige, Ausgabe 1993 (WZ 93).

2) Einschl. tätiger Inhaber und Mitinhaber sowie unbezahlt mithelfender Familienangehöriger.

2 Fachliche Betriebsteile
2.1 Fachliche Betriebsteile und Beschäftigte
2.1.1 Im Januar 1996
Deutschland

Nr.der Klas- sifika- tion 1)	Wirtschaftsgliederung	Betriebsteile		Beschäftigte				
		Insgesamt	Veränd. zum Vor- jahresm.	Arbeiter	Ange- stellte 2)	Insgesamt	Veränderung zum Vor-	
		Anzahl	%	Anzahl			monat	jahresmonat
							%	
26.11	H.v.Flachglas	22	-8,3	2 522	843	3 365	-1,9	-2,9
26.12	Veredlg.u.Verarb.v. Flachglas	235	4,4	16 953	6 132	23 085	-1,9	7,5
26.13	H.v.Hohlglas	97	1,0	18 655	5 748	24 403	-2,3	0,1
26.14	H.v.Glasfaser	34	3,0	3 110	1 359	4 469	8,7	7,9
26.15	H.,Veredlg.u.Verarb.v. sonst.Glas,techn.Glasw.	101	-5,6	7 727	2 624	10 351	-0,9	-23,5
26.2	Keramik (oh.Ziegelei u. Baukeramik)	326	0,3	32 684	10 520	43 204	-1,5	-3,8
26.21	H.v.keramischen Haus- haltsw.u.Ziergegenst. ..	112	-5,1	16 555	3 962	20 517	-1,7	-5,8
26.22	H.v.Sanitärkeramik	14	7,7	2 770	1 114	3 884	-3,8	-4,5
26.23	H.v.Isolatoren u. Isolierteilen a.Keramik	24	4,4	3 196	1 030	4 226	-2,4	-10,3
26.24	H.v.keramischen Erzeugn. f.sonst.techn.Zwecke ...	31	19,2	1 923	868	2 791	2,5	18,7
26.25	H.v.keramischen Erzeugnissen ang	49	-	2 162	773	2 935	-4,3	-6,2
26.26	H.v.feuerfesten keramischen Werkstoffen	96	-	6 078	2 773	8 851	0,4	-0,4
26.30	H.v.keramischen Wand-u. Bodenfliesen u.-platten	42	-	5 534	2 292	7 826	-4,6	-6,7
26.40	Ziegelei,H.v.sonst. Baukeramik	229	2,2	10 569	3 243	13 812	-4,3	-5,2
26.5	H.v.Zement,Kalk u. gebranntem Gips	158	1,3	9 876	5 214	15 090	-0,2	-1,7
26.51	H.v.Zement	71	1,4	6 879	3 645	10 524	-0,9	-1,6
26.52	H.v.Kalk	50	-	1 948	1 068	3 016	2,8	-1,2
26.53	H.v.gebranntem Gips	37	2,8	1 049	501	1 550	-0,5	-2,9
26.6	H.v.Erzeugnissen a. Beton,Zement u.Gips	2 682	2,7	57 857	26 453	84 310	-5,5	-4,0
26.61	H.v.Betonerzeugnissen f. d.Bau u.Kalksandsteinen	1 082	0,3	39 408	16 551	55 959	-6,5	-6,3
26.62	H.v.Gipserzeugnissen f. d.Bau	20	-	1 461	392	1 853	1,4	1,5
26.63	H.v.Transportbeton	1 216	5,3	9 167	4 212	13 379	-5,0	-0,7
26.64	H.v.Mörtel	252	3,7	3 008	3 280	6 288	-2,2	5,1
26.65	H.v.Faserzementwaren	50	2,0	2 505	1 083	3 588	-1,0	-3,0
26.66	H.v.Erzeugnissen a. Beton,Zement u.Gips ang	62	-4,6	2 308	935	3 243	-5,5	2,2
26.70	Be-u.Verarb.v.Natur- steinen ang	210	-0,5	5 671	2 243	7 914	-3,5	2,8
26.8	H.v.sonst.Mineral- erzeugnissen	315	3,3	13 817	7 057	20 874	-3,4	-2,6
26.81	H.v.Mühl-,Polier-u.ä. Steinen,Schleifwerkzeug.	77	-8,3	5 433	2 786	8 219	-0,5	-2,7
26.82	H.v.Mineraler- zeugnissen ang	238	7,7	8 384	4 271	12 655	-5,3	-2,5
DJ	Metallerzg.u.-bearb., H.v.Metallerzeugnissen .	10 386	2,7	634 512	232 958	867 470	-1,2	-1,6
27	Metallerzg.u.-bearbeitung.	1 772	1,6	221 620	72 632	294 252	-0,8	-2,4
27.10	Erzeugung v.Roheisen, Stahl,Ferroleg.(EGKS) ..	106	-0,9	63 023	22 275	85 298	-1,5	-7,3

1) Klassifikation der Wirtschaftszweige, Ausgabe 1993 (WZ 93).
2) Einschl. tätiger Inhaber und Mitinhaber sowie
unbezahlt mithelfender Familienangehöriger.

2 Fachliche Betriebsteile
2.1 Fachliche Betriebsteile und Beschäftigte
2.1.1 Im Januar 1996
Deutschland

Nr. der Klas- sifika- tion 1)	Wirtschaftsgliederung	Betriebsteile		Beschäftigte				
		Insgesamt	Veränd. zum Vor- jahresm.	Arbeiter	Ange- stellte 2)	Insgesamt	Veränderung zum Vor-	
		Anzahl	%	Anzahl			monat	jahresmonat
							%	
27.2	H.v.Rohren	273	.	26 453	9 409	35 862	-5,7	-11,4
27.21	H.v.Rohren u.Rohrstücken a.Guß Eisen	31	.	3 885	1 560	5 445	-25,4	-43,9
27.22	H.v.Stahlrohren u.Rohr- stücken a. Eisen u.Stahl	242	-3,6	22 568	7 849	30 417	-1,1	-1,2
27.3	Sonst.erste Bearb.v.Ei- sen, Stahl, H.v.Ferroleg.	268	4,7	19 485	6 795	26 280	1,1	5,0
27.31	H.v.Blankstahl	45	-6,3	3 411	1 021	4 432	2,4	0,5
27.32	H.v.Kaltband unter 500 mm Breite	64	10,3	6 865	2 562	9 427	0,6	11,5
27.33	H.v.Kaltprofilen	31	14,8	1 246	433	1 679	-6,3	-2,5
27.34	H.v.gezogenem Draht	91	-5,2	5 377	1 490	6 867	-3,3	-8,6
27.35	Erste Bearb.v.Eisen u. Stahl ang, H.v.Ferroleg.	37	37,0	2 586	1 289	3 875	14,1	32,1
27.4	Erzeugung u.erste Bearb. v.NE-Metallen	399	8,1	45 274	19 411	64 685	-0,5	-1,6
27.41	Erzeugung u.erste Bearb. v.Edelmetallen	30	-	1 594	1 806	3 400	-0,1	-7,2
27.42	Erzeugung u.erste Bearb. v.Aluminium	156	9,9	22 143	9 164	31 307	0,1	0,1
27.43	Erzeugung u.erste Bearb. v.Blei, Zinn u.Zinn	58	18,4	3 109	1 254	4 363	-2,8	2,8
27.44	Erzeugung u.erste Bearb. v.Kupfer	92	4,6	15 045	5 555	20 600	-0,1	-2,3
27.45	Erzeugung u.erste Bearb. v.sonst.NE-Metallen	63	5,0	3 383	1 632	5 015	-3,3	-7,9
27.5	Gießereiindustrie	726	3,9	67 385	14 742	82 127	1,4	5,1
27.51	Eisengießerei	238	12,8	32 620	6 835	39 455	3,8	13,7
27.52	Stahlgießerei	53	-7,0	5 995	1 871	7 866	-0,2	-5,1
27.53	Leichtmetallgießerei	285	-	22 902	4 664	27 566	-0,9	0,6
27.54	Buntmetallgießerei	150	2,7	5 868	1 372	7 240	-1,0	-6,2
28	H.v.Metallerzeugnissen ...	8 614	3,0	412 892	160 326	573 218	-1,3	-1,2
28.1	Stahl-u.Leichtmetallbau ..	2 354	1,1	86 585	39 066	125 651	-2,6	-4,6
28.11	H.v.Stahl-u.Leicht- metallkonstruktionen ...	1 745	0,6	66 840	30 631	97 471	-2,4	-4,8
28.12	H.v.Ausbauelementen a. Stahl u.Leichtmetall ...	609	2,5	19 745	8 435	28 180	-3,4	-3,7
28.2	Kessel-u.Behälterbau (oh.H.v.Dampfkesseln) ..	345	2,4	19 151	8 681	27 832	-1,3	-2,4
28.21	H.v.Tanks u.Sammel- behältern	257	0,4	9 807	3 887	13 694	-1,8	-2,9
28.22	H.v.Zentralheizungs- Heizkörpern u.-kesseln .	88	8,6	9 344	4 794	14 138	-0,8	-1,9
28.30	H.v.Dampfkesseln (oh. Zentralheizungskessel) .	320	8,1	25 834	14 011	39 845	-0,8	7,3
28.40	H.v.Schmiede-, Press-, Zieh-, Stanzteilen u.ä. .	782	-0,1	54 677	16 841	71 518	-0,5	2,5
28.5	Oberfläch.veredlg., Wär- mebehandlg., Mechanik ang	1 324	6,5	47 368	11 811	59 179	0,7	4,8
28.51	Oberfläch.veredlg.u. Wärmebehandlung	678	5,3	23 886	6 589	30 475	-1,2	2,4
28.52	Mechanik ang	646	7,9	23 482	5 222	28 704	2,7	7,5

1) Klassifikation der Wirtschaftszweige, Ausgabe 1993 (WZ 93).
2) Einschl. tätiger Inhaber und Mitinhaber sowie
unbezahlt mithelfender Familienangehöriger.

2 Fachliche Betriebsteile
2.1 Fachliche Betriebsteile und Beschäftigte
2.1.1 Im Januar 1996
Deutschland

Nr.der Klas- sifikation 1)	Wirtschaftsgliederung	Betriebsteile		Beschäftigte				
		Insgesamt	Veränd. zum Vor- jahresm.	Arbeiter	Ange- stellte 2)	Insgesamt	Veränderung zum Vor-	
		Anzahl	%	Anzahl			monat	jahresmonat
							%	
28.6	H.v.Schneidw.,Werkzeug., Schlössern u.Beschlägen	1 205	-1,7	78 863	33 119	111 982	-1,0	-1,9
28.61	H.v.Schneidwaren u. Bestecken	76	-2,6	5 141	2 444	7 585	1,7	-3,0
28.62	H.v.Werkzeugen	824	-0,7	39 740	16 849	56 589	-0,8	0,4
28.63	H.v.Schlössern u. Beschlägen	305	-4,1	33 982	13 826	47 808	-1,6	-4,3
28.7	H.v.sonst.EBM-Waren	2 284	6,1	100 414	36 797	137 211	-1,9	-3,6
28.71	H.v.Behältern a.Eisen u. Stahl	100	-3,9	3 710	1 228	4 938	3,6	-13,2
28.72	H.v.Verpackungen u. Verschlüssen a.Metall ..	121	-4,7	13 057	4 127	17 184	-2,0	-4,3
28.73	H.v.Drahtwaren	271	3,0	10 086	3 609	13 695	-0,5	-4,0
28.74	H.v.Schrauben,Nieten, Ketten u.Federn	480	1,5	28 896	9 624	38 520	-1,1	4,1
28.75	H.v.EBM-Waren ang	1 312	10,7	44 665	18 209	62 874	-3,0	-6,8
DK	Maschinenbau	9 448	0,4	612 141	399 760	1 011 901	-0,4	-2,0
29	Maschinenbau	9 448	0,4	612 141	399 760	1 011 901	-0,4	-2,0
29.1	H.v.Masch.f.d.Erzeugung u.Nutzung v.mech.Energie	1 573	-0,8	149 421	88 355	237 776	-0,6	-1,7
29.11	H.v.Verbrenn.mot.u.Turb. (oh.Strassenfahrz.u.ä.) .	106	-9,4	17 254	16 659	33 913	0,6	-12,9
29.12	H.v.Pumpen u. Kompressoren	545	-0,2	40 121	27 929	68 050	-0,1	-0,3
29.13	H.v.Armaturen	507	-0,8	37 750	22 380	60 130	-0,7	-0,6
29.14	H.v.Lagern,Getrieben, Zahnradern,Antriebsselem.	415	0,7	54 296	21 387	75 683	-1,6	1,9
29.2	H.v.sonst.Maschinen f. unspezifische Verwendung	2 710	-1,2	141 185	103 654	244 839	-1,2	-3,5
29.21	H.v.Öfen u.Brennern	172	1,2	6 153	6 682	12 835	-1,2	-4,2
29.22	H.v.Hebezeugen u. Fördermitteln	897	0,6	47 585	31 485	79 070	-1,6	-1,9
29.23	H.v.kälte-u.lufttechn. Erzeugn.f.gewerbl.Zwecke	597	-1,5	30 852	21 808	52 660	-0,9	-7,2
29.24	H.v.Maschinen f.unspezi- fische Verwendung ang ..	1 044	-2,8	56 595	43 679	100 274	-1,1	-2,7
29.3	H.v.land-u.forstw. Maschinen	305	-	20 717	9 277	29 994	-0,8	-4,4
29.31	H.v.Ackerschleppern	41	.	4 259	1 842	6 101	-6,7	.
29.32	H.v.sonst.land-u. forstw.Maschinen	264	.	16 458	7 435	23 893	0,8	.
29.40	H.v.Werkzeugmaschinen	1 246	1,7	70 079	50 635	120 714	-1,0	0,3
29.5	H.v.Masch.f.sonst.best. Wirtschaftszweige	3 269	2,2	176 664	120 460	297 124	0,9	0,2
29.51	H.v.Masch.f.Metallerzeu- gung,Walzwerkseintr.usw .	111	13,3	5 812	7 184	12 996	1,3	-0,2
29.52	H.v.Bergwerks-,Bau-u. Baustoffmaschinen	371	-5,4	24 971	17 766	42 737	0,4	-5,9
29.53	H.v.Masch.f.Ernährungs- gewerbe u.Tabakverarb. .	322	-6,7	15 292	11 833	27 125	-3,8	-7,8
29.54	H.v.Masch.f.d.Textil-, Bekleidg.-u.Ledergewerbe	295	-5,1	30 192	17 077	47 269	-2,2	-5,5
29.55	H.v.Masch.f.d.Papier- gewerbe	158	-1,9	8 805	7 245	16 050	-2,4	-5,9

1) Klassifikation der Wirtschaftszweige, Ausgabe 1993 (WZ 93).
2) Einschl. tätiger Inhaber und Mitinhaber sowie
unbezahlt mithelfender Familienangehöriger.

2 Fachliche Betriebsteile
2.1 Fachliche Betriebsteile und Beschäftigte
2.1.1 Im Januar 1996
Deutschland

Nr.der Klas- sifika- tion 1)	Wirtschaftsgliederung	Betriebsteile		Beschäftigte				
		Insgesamt	Veränd. zum Vor- jahresm.	Arbeiter	Ange- stellte 2)	Insgesamt	Veränderung zum Vor-	
		Anzahl	%	Anzahl			monat	jahresmonat
							%	
29.56	H.v.Masch.f.best.Wirt- schaftszweige ang	2 012	6,3	91 592	59 355	150 947	3,3	6,5
29.60	H.v.Waffen u.Munition	51	8,5	5 989	6 171	12 160	2,6	-4,0
29.7	H.v.Haushaltsgeräten ang .	294	-4,2	48 086	21 208	69 294	-1,7	-9,1
29.71	H.v.elektrischen Haushaltsgeräten	228	-5,8	42 343	18 641	60 984	-1,3	-8,5
29.72	H.v.nichtelektrischen Heiz-,Koch-u.ä.Gerät.ang	66	1,5	5 743	2 567	8 310	-4,5	-13,4
DL	H.v.Büromasch.,Dv-Gerät. u.-einr.;Elektrotech.usw	6 778	0,9	497 308	404 261	901 569	-0,8	-3,0
30.0	H.v.Büromasch.,Dv-Gerät. u.-einr.	296	1,4	15 304	29 290	44 594	-4,7	-7,7
30.01	H.v.Büromaschinen	76	4,1	5 144	5 220	10 364	-0,8	-1,2
30.02	H.v.Dv-Gerät.u.-einr.	220	0,5	10 160	24 070	34 230	-5,8	-9,5
31	H.v.Geräten d.Elektriz. erzg.,-verteilung u.ä. .	3 128	2,3	275 883	178 607	454 490	-0,7	-2,8
31.10	H.v.Elektromotoren,Gene- ratoren,Transformatoren	665	0,9	52 114	30 035	82 149	-0,8	-6,9
31.20	H.v.Elektriz.vertlg.-u. -schalteinrichtungen ...	1 227	3,7	110 370	83 147	193 517	0,1	-1,3
31.30	H.v.isol.Elektrokabeln, -leitungen u.-drähten ..	139	3,0	15 514	6 569	22 083	-0,7	-5,7
31.40	H.v.Akkumulatoren u. Batterien	40	2,6	6 669	3 492	10 161	-0,6	-5,1
31.50	H.v.elektrischen Lampen u.Leuchten	348	-5,7	23 966	11 541	35 507	-1,1	-4,0
31.6	H.v.elekt.r.Ausrüstg.ang ..	709	5,4	67 250	43 823	111 073	-1,7	-1,0
31.61	H.v.elekt.r.Ausrüstg.f. Motoren u.Fahrzeuge ang	153	-3,2	38 995	14 145	53 140	-2,7	-8,4
31.62	H.v.sonst.elekt.r. Ausrüstg.ang	556	8,0	28 255	29 678	57 933	-0,7	6,9
32	Rundfunk-,Fernseh-u. Nachrichtentechnik	791	1,2	86 185	88 097	174 282	-0,1	-2,8
32.10	H.v.elektronischen Bauelementen	325	2,9	36 442	29 711	66 153	0,7	3,0
32.20	H.v.nachrichtentechni- schen Geräten u.Einr. ..	222	-7,5	27 594	43 337	70 931	3,9	-7,3
32.30	H.v.Rundfunk-,Fernseh-, phono-,videotechn.Gerät.	244	8,0	22 149	15 049	37 198	-8,0	-3,6
33	Medizin-,Mess-,Steuer- u.Regelungstechnik,Optik	2 563	-1,0	119 936	108 267	228 203	-0,7	-2,4
33.10	H.v.med.Geräten u.ortho- päischen Vorrichtungen	1 012	-2,5	46 655	31 457	78 112	1,2	-1,4
33.20	H.v.Meß-,Kontroll-, Navig.-u.ä.Instr.u.Vorr.	1 112	1,7	48 185	55 985	104 170	-1,6	-2,3
33.30	H.v.industriellen Prozeß-Steuerungsanlg. .	103	-4,6	3 734	5 713	9 447	13,6	13,5
33.40	H.v.optischen u. fotografischen Geräten .	223	-3,5	16 483	12 823	29 306	-4,6	-8,3
33.50	H.v.Uhren	113	-4,2	4 879	2 289	7 168	-5,8	-6,9
DM	Fahrzeugbau	1 857	-1,8	593 129	225 944	819 073	-1,1	-1,5
34	H.v.Kraftwagen u. Kraftwagenteilen	1 338	-0,7	486 573	168 000	654 573	-0,7	0,4

1) Klassifikation der Wirtschaftszweige, Ausgabe 1993 (WZ 93).
2) Einschl. tätiger Inhaber und Mitinhaber sowie
unbezahlt mithelfender Familienangehöriger.

2 Fachliche Betriebsteile
2.1 Fachliche Betriebsteile und Beschäftigte
2.1.1 Im Januar 1996

Deutschland

Nr. der Klas- sifikation 1)	Wirtschaftsgliederung	Betriebsteile		Beschäftigte				
		Insgesamt	Veränd. zum Vor- jahresm.	Arbeiter	Ange- stellte 2)	Insgesamt	Veränderung zum Vor-	
		Anzahl	%	Anzahl			monat	jahresmonat
							%	
34.10	H.v.Kraftwagen u. Kraftwagenmotoren	117	2,6	265 613	97 190	362 803	-0,1	-0,9
34.20	H.v.Karosserien, Aufbauten u.Anhängern ..	437	-8,0	30 124	10 548	40 672	-1,2	-6,4
34.30	H.v.Teilen u.ä.f.Kraft- wagen u. deren Motoren ..	784	3,3	190 836	60 262	251 098	-1,6	3,5
35	Sonst.Fahrzeugbau	519	-4,2	106 556	57 944	164 500	-2,2	-8,4
35.1	Schiffbau	125	-3,1	24 205	8 513	32 718	-0,3	-2,9
35.11	Schiffbau (oh.Boots-u. Yachtbau)	104	-1,0	22 795	7 920	30 715	-0,3	-2,6
35.12	Boots- u.Yachtbau	21	-12,5	1 410	593	2 003	-0,4	-7,3
35.20	Schienenfahrzeugbau	171	-8,1	48 324	14 408	62 732	-5,1	-11,8
35.30	Luft-u.Raumfahrzeugbau ...	99	4,2	25 291	31 797	57 088	-1,0	-7,7
35.4	H.v.Krafträdern,Fahrrä- dern u.Behindertenfahrz.	86	-8,5	7 016	2 645	9 661	2,3	-6,8
35.41	H.v.Krafträdern	15	-16,7	1 236	843	2 079	-1,4	7,6
35.42	H.v.Fahrrädern	57	-10,9	4 688	1 159	5 847	3,1	-14,1
35.43	H.v.Behinderten- fahrzeugen	14	16,7	1 092	643	1 735	4,1	6,3
35.50	Fahrzeugbau ang	38	-	1 720	581	2 301	1,8	-9,2
DN	H.v.Möbeln,Schmuck,Mu- sikinstr.usw,Recycling .	3 357	0,9	186 775	67 327	254 102	-0,2	-2,6
36	H.v.Möbeln,Schmuck, Musikinstr.,Sportger.usw	3 208	-0,8	181 514	65 852	247 366	-0,3	-3,5
36.1	H.v.Möbeln	2 215	-0,3	133 385	46 029	179 414	0,0	-4,6
36.11	H.v.Sitzmöbeln	522	-2,3	38 852	11 162	50 014	0,3	-4,5
36.12	H.v.Büro-u.Ladenmöbeln ...	402	-0,5	18 928	8 495	27 423	-0,1	-5,0
36.13	H.v.Küchenmöbeln	180	2,3	17 460	8 125	25 585	1,0	-0,9
36.14	H.v.sonst.Möbeln	1 020	-0,2	54 018	17 228	71 246	-0,7	-6,3
36.15	H.v.Matratzen	91	7,1	4 127	1 019	5 146	2,7	2,4
36.2	H.v.Schmuck u.ä. Erzeugnissen	166	-5,7	5 358	2 857	8 215	-2,7	-10,5
36.21	Prägen v.Münzen u. Medaillen	8	.	134	51	185	-26,9	-24,5
36.22	H.v.Schmuck,Gold-u. Silberschmiedewaren	158	.	5 224	2 806	8 030	-2,0	-10,1
36.30	H.v.Musikinstrumenten	93	-1,1	4 374	1 310	5 684	-0,7	-1,4
36.40	H.v.Sportgeräten	79	5,3	3 395	1 003	4 398	2,6	1,7
36.50	H.v.Spielwaren	196	3,2	13 893	5 035	18 928	-1,3	16,1
36.6	H.v.sonst.Erzeugnissen ...	459	-4,0	21 109	9 618	30 727	-1,3	-6,1
36.61	H.v.Pantasieschmuck	43	-	1 029	474	1 503	-4,7	-7,8
36.62	H.v.Besen u.Bürsten	84	-3,5	4 152	1 279	5 431	-4,0	-4,8
36.63	H.v.Erzeugnissen ang	332	-4,6	15 928	7 865	23 793	-0,4	-6,3
37	Recycling	149	58,5	5 261	1 475	6 736	3,7	52,9
37.10	Recycling v.Schrott	56	69,7	1 848	750	2 598	2,0	44,6
37.20	Recycling v.nichtmetall. Altmat.u.Reststoffen ...	93	52,5	3 413	725	4 138	4,9	58,5

1) Klassifikation der Wirtschaftszweige, Ausgabe 1993 (WZ 93).

2) Einschl. tätiger Inhaber und Mitinhaber sowie unbezahlt mithelfender Familienangehöriger.

2 Fachliche Betriebsteile

2.2 Umsatz
2.2.1 Im Januar 1996

Deutschland

Land Hauptgruppen	Umsatz				
	Inland	Ausland	Insgesamt	Veränderung zum Vor-	
				monat	jahresmonat
	1 000 DM			%	
Baden-Württemberg	15 803 547	7 655 741	23 459 288	-15,9	5,1
Bayern	17 228 401	8 567 382	25 795 783	-5,3	5,3
Berlin	3 421 801	585 788	4 007 589	-19,0	-11,2
Brandenburg	1 537 847	164 374	1 702 221	-9,5	-0,8
Bremen	1 835 154	827 459	2 662 613	-4,9	35,0
Hamburg	2 799 833	785 531	3 585 364	-11,2	-1,3
Hessen	6 408 002	3 136 251	9 544 253	-6,2	0,5
Mecklenburg-Vorpommern	681 712	88 501	770 213	-18,8	19,9
Niedersachsen	9 266 333	4 093 484	13 359 817	-0,8	2,1
Nordrhein-Westfalen	25 656 898	10 878 769	36 535 667	0,3	-2,3
Rheinland-Pfalz	4 362 683	2 917 151	7 279 834	-0,8	-1,2
Saarland	1 547 785	840 130	2 387 915	11,0	1,1
Sachsen	2 586 317	285 548	2 871 865	-9,0	8,8
Sachsen-Anhalt	1 412 063	257 902	1 669 965	-15,7	-8,4
Schleswig-Holstein	2 601 604	842 422	3 444 026	-14,6	-2,1
Thüringen	1 393 013	235 690	1 628 703	-4,8	8,1
Deutschland	98 542 993	42 162 123	140 705 116	-6,3	1,6
Früheres Bundesgebiet	90 573 988	41 079 077	131 653 065	-5,9	1,4
Neue Länder und Berlin-Ost	7 969 005	1 083 046	9 052 051	-12,2	4,5
	Vorleistungsgüterproduzenten				
Deutschland	44 756 325	19 065 304	63 821 629	8,6	-3,5
Früheres Bundesgebiet	41 159 400	18 422 245	59 581 645	9,4	-3,6
Neue Länder und Berlin-Ost	3 596 925	643 059	4 239 984	-0,8	-2,7
	Investitionsgüterproduzenten				
Deutschland	24 095 395	17 160 864	41 256 259	-27,5	7,8
Früheres Bundesgebiet	22 188 598	16 908 003	39 096 601	-27,2	7,6
Neue Länder und Berlin-Ost	1 906 797	252 861	2 159 658	-32,9	12,0
	Gebrauchsgüterproduzenten				
Deutschland	5 286 165	1 482 949	6 769 114	9,7	9,8
Früheres Bundesgebiet	4 992 970	1 449 445	6 442 415	10,1	9,9
Neue Länder und Berlin-Ost	293 195	33 504	326 699	1,8	8,1
	Verbrauchsgüterproduzenten				
Deutschland	24 405 108	4 453 006	28 858 114	1,8	3,5
Früheres Bundesgebiet	22 233 020	4 299 384	26 532 404	2,6	2,8
Neue Länder und Berlin-Ost	2 172 088	153 622	2 325 710	-6,9	12,0

2 Fachliche Betriebsteile

2.2 Umsatz
2.2.1 Im Januar 1996
Deutschland

Nr. der Klas- sifikation 1)	Wirtschaftsgliederung	Umsatz				
		Inland	Ausland	Insgesamt	Veränderung zum Vor-	
					monat	jahresmonat
1 000 DM				%		
C	Bergbau u. Gew. v. Steinen u. Erden	1 772 197	130 911	1 903 108	-37,1	-35,2
CA	Kohlenbergbau, Torfgew., Gew. v. Erdöl u. Erdgas usw	1 422 056	27 448	1 449 504	-40,1	-40,0
10	Kohlenbergbau, Torf- gewinnung	1 060 890	-49,1	-47,8
10.10	Steinkohlenbergbau u. -brikettherstellung	479 546	10 784	490 330	-67,1	-65,0
10.20	Braunkohlenbergbau u. -brikettherstellung	544 230	-4,9	-9,5
10.30	Torfgewinnung u. -veredlung	15 915	10 415	26 330	33,0	-14,5
11	Gew. v. Erdöl u. Erdgas Erbrg. verb. Dienstleistg.	.	.	388 614	15,3	1,5
11.10	Gew. v. Erdöl u. Erdgas
11.20	Erbrg. v. Dienstleistg. bei d. Gew. v. Erdöl u. Erdgas
12.00	Bergbau a. Uran-u. Thoriumerze	-	-	-	-	-
CB	Erzbergbau, Gew. v. Steinen u. Erden, sonst. Bergbau ..	350 141	103 463	453 604	-25,4	-12,7
13	Erzbergbau	-	-	-	-100,0	-100,0
13.10	Eisenerzbergbau	-	-	-	-	-100,0
13.20	NE-Metallerzbergbau (oh. Uran-u. Thoriumerze)	-	-	-	-100,0	-100,0
14	Gew. v. Steinen u. Erden, sonst. Bergbau	350 141	103 463	453 604	-18,1	.
14.1	Gew. v. Natursteinen	45 778	2 245	48 023	-7,0	17,9
14.11	Gew. v. Naturwerksteinen u. Natursteinen ang	4 618	-45,8	82,0
14.12	Gew. v. Kalk, Dolom. -, Gips- u. Anhydritstein, Kreide .	40 546	1 553	42 099	0,6	13,0
14.13	Gew. v. Schiefer	1 306	5,2	35,3
14.2	Gew. v. Kies, Sand, Ton u. Kaolin	211 840	25 015	236 855	-34,4	-1,9
14.21	Gew. v. Kies u. Sand	186 440	9 462	195 902	-39,7	0,2
14.22	Gew. v. Ton u. Kaolin	25 400	15 553	40 953	12,7	-10,8
14.30	Bergbau a. chemische u. Düngemittelminerale ..	9 594	43 663	53 257	12,5	2,5
14.40	Gew. v. Salz	67 670	27 811	95 481	26,2	-13,2
14.50	Gew. v. Steinen u. Erden ang, sonst. Bergbau	15 259	4 729	19 988	8,2	.
D	Verarbeitendes Gewerbe ...	96 770 796	42 031 212	138 802 008	-5,7	2,4
DA	Ernährungsgewerbe u. Tabakverarbeitung	15 566 956	1 835 681	17 402 637	-7,2	3,5
15	Ernährungsgewerbe	13 862 427	1 652 040	15 514 467	-6,1	5,5
15.1	Schlachten u. Fleisch- verarbeitung	2 545 467	134 791	2 680 258	-6,1	8,5
15.11	Schlachten (oh. Schlachten v. Geflügel)	836 409	85 392	921 801	-6,1	17,8
15.12	Schlachten v. Geflügel	176 850	9 397	186 247	-4,3	3,0
15.13	Fleischverarbeitung	1 532 208	40 002	1 572 210	-6,3	4,3

1) Klassifikation der Wirtschaftszweige, Ausgabe 1993 (WZ 93).

2 Fachliche Betriebsteile

2.2 Umsatz
2.2.1 Im Januar 1996

Deutschland

Nr.der Klas- sifika- tion 1)	Wirtschaftsgliederung	Umsatz			Veränderung zum Vor-	
		Inland	Ausland	Insgesamt	monat	jahresmonat
		1 000 DM			%	
15.20	Fischverarbeitung	198 777	39 796	238 573	-17,9	2,7
15.3	Obst-u.Gemüsever- arbeitung	816 487	114 647	931 134	-1,0	9,3
15.31	Verarb.v.Kartoffeln	117 335	13 799	131 134	-10,5	2,6
15.32	H.v.Frucht-u.Gemüse- säften	253 763	51 248	305 011	0,4	21,1
15.33	Verarb.v.Obst u. Gemüse ang	445 389	49 600	494 989	1,0	4,8
15.4	H.v.pflanzlichen u. tierischen Ölen u.Fetten	443 302	158 719	602 021	12,2	2,3
15.41	H.v.rohen Ölen u.Fetten ..	151 641	90 485	242 126	6,9	-17,0
15.42	H.v.raffinierten Ölen u. Fetten	129 036	60 719	189 755	19,6	32,4
15.43	H.v.Margarine u.ä. Nahrungsfetten	162 625	7 515	170 140	12,3	10,8
15.5	Milchverarbeitung	2 300 069	392 552	2 692 621	2,7	2,4
15.51	Milchverarbeitung (oh.H.v.Speiseeis)	2 206 514	391 061	2 597 575	4,1	2,3
15.52	H.v.Speiseeis	93 555	1 491	95 046	-25,2	4,3
15.6	Mahl-u.Schäl- u. Mühlen, H.v. Stärke u.Stärkeerzeugn.	382 858	95 318	478 176	10,3	10,2
15.61	Mahl-u.Schäl- u. Mühlen	286 475	38 292	324 767	10,2	11,6
15.62	H.v.Stärke u.Stärke- erzeugnissen	96 383	57 026	153 409	10,6	7,3
15.7	H.v.Futtermitteln	648 638	72 303	720 941	-1,8	-1,3
15.71	H.v.Futtermitteln f. Nutztiere	467 573	19 333	486 906	7,7	0,2
15.72	H.v.Futtermitteln f. sonst.Tiere	181 065	52 970	234 035	-17,0	-4,2
15.8	Sonst.Ernährungsgewerbe (oh.Getränkherstellung)	4 038 571	516 493	4 555 064	-6,6	4,9
15.81	H.v.Backwaren (oh.Dauer- backwaren)	910 891	23 467	934 358	-5,6	4,5
15.82	H.v.Dauerbackwaren	309 721	41 852	351 573	-4,3	7,7
15.83	Zuckerindustrie	471 806	71 562	543 368	-8,8	22,2
15.84	H.v.Süßwaren(oh.Dauer- backwaren)	905 874	185 454	1 091 328	-9,7	9,9
15.85	H.v.Teigwaren	91 150	3 641	94 791	24,0	-12,9
15.86	Verarb.v.Kaffee u.Tee, H.v.Kaffee-Ersatz	534 382	74 929	609 311	-26,4	-11,8
15.87	H.v.Würzen u.Soßen	276 322	27 668	303 990	2,7	0,9
15.88	H.v.homogenisierten u. diätetischen Nahrungsm.	109 588	21 693	131 281	20,9	2,8
15.89	H.v.sonst.Nahrungsmit- teln (oh.Getränke)	428 837	66 227	495 064	22,1	9,2
15.9	Getränkherstellung	2 488 258	127 421	2 615 679	-19,2	7,9
15.91	H.v.Spirituosen	463 581	32 041	495 622	-27,7	23,6
15.92	Alkoholbrennerei	17 996	7 000	24 996	19,5	2,9
15.93	H.v.Wein a.frischen Trauben	92 553	2 712	95 265	-73,4	15,3
15.94	H.v.Apfelwein u.sonst. Fruchtweinen	7 164	-33,6	25,4

1) Klassifikation der Wirtschaftszweige, Ausgabe 1993 (WZ 93).

2 Fachliche Betriebsteile

2.2 Umsatz
2.2.1 Im Januar 1996

Deutschland

Nr.der Klas- sifikation 1)	Wirtschaftsgliederung	Umsatz				
		Inland	Ausland	Insgesamt	Veränderung zum Vor-	
					monat	jahresmonat
1 000 DM				%		
15.95	H.v.Wermutwein u.sonst. aromatisierten Weinen	3 000	-63,9	15,2
15.96	H.v.Bier	1 102 644	63 165	1 165 809	-10,2	1,8
15.97	H.v.Malz	63 268	13 023	76 291	7,7	-6,1
15.98	Mineralbrunnen,H.v. Erfrischungsgetränken ..	738 462	9 070	747 532	-4,8	9,8
16.00	Tabakverarbeitung	1 704 529	183 641	1 888 170	-14,8	-10,4
DB	Textil-u.Bekleidungs- gewerbe	3 427 778	1 264 507	4 692 285	43,6	-5,6
17	Textilgewerbe	1 836 279	713 642	2 549 921	25,3	-3,9
17.1	Spinnstoffaufbereitung u.Spinnerei	221 852	142 678	364 530	46,5	2,7
17.11	Baumwollaufbereitung u. -spinnerei	112 038	70 586	182 624	67,5	-3,2
17.12	Wollaufbereitung u. Streichgarnspinnerei ...	7 583	5 148	12 731	40,5	-21,8
17.13	Wollaufbereitung u. Kammgarnspinnerei	61 856	40 077	101 933	30,8	27,5
17.14	Flachsaufbereitung u. -spinnerei	804	450	1 254	48,9	-47,8
17.15	Zwirnen u.Texturieren v. Filamentgarnen usw	12 351	6 398	18 749	19,8	21,5
17.16	Nähgarnfertigung	25 509	19 406	44 915	29,1	-9,2
17.17	Sonst.Spinnstoffaufbe- reitung u.Spinnerei	1 711	613	2 324	49,8	-18,9
17.2	Weberei	352 090	171 427	523 517	23,7	-5,4
17.21	Baumwollweberei	198 810	98 300	297 110	28,8	-7,2
17.22	Streichgarnweberei	6 326	1 883	8 209	67,2	14,2
17.23	Kammgarnweberei	59 209	16 927	76 136	1,0	16,8
17.24	Seiden-u.Filamentgarn- weberei	72 146	43 959	116 105	26,8	-10,0
17.25	Sonst.Weberei	15 599	10 358	25 957	24,4	-18,6
17.30	Textilveredlung	209 976	71 905	281 881	12,8	-7,8
17.40	H.v.konfektion.Textil- waren (oh.Bekleidung) ..	281 914	33 755	315 669	-2,4	1,8
17.5	Sonst.Textilgewerbe (oh.H.v.Maschenware) ...	465 200	206 193	671 393	28,0	-2,6
17.51	H.v.Teppichen	183 765	23 767	207 532	15,3	-3,4
17.52	H.v.Seilerwaren	8 422	3 785	12 207	44,8	18,6
17.53	H.v.Vliesstoff,Erzeugn. daraus (oh.Bekleidung) .	69 768	58 576	128 344	23,7	-15,3
17.54	Textilgewerbe ang	203 245	120 065	323 310	39,1	3,3
17.60	H.v.gewirktem u. gestricktem Stoff	81 959	39 882	121 841	31,0	0,8
17.7	H.v.gewirkten u.ge- strickten Fertigerzeugn.	223 288	47 802	271 090	56,9	-14,8
17.71	H.v.Strumpfwaren	128 307	9 747	138 054	45,1	-2,8
17.72	H.v.Pullovern,Strick- jacken u.ä.	94 981	38 055	133 036	71,3	-24,4

1) Klassifikation der Wirtschaftszweige, Ausgabe 1993 (WZ 93).

2 Fachliche Betriebsteile

2.2 Umsatz
2.2.1 Im Januar 1996

Deutschland

Nr.der Klas- sifika- tion 1)	Wirtschaftsgliederung	Umsatz				
		Inland	Ausland	Insgesamt	Veränderung zum Vor-	
					monat	jahresmonat
1 000 DM				%		
18	Bekleidungsgewerbe	1 591 499	550 865	2 142 364	73,9	-7,5
18.10	H.v.Lederbekleidung	10 438	1 860	12 298	9,4	-2,0
18.2	H.v.Bekleidung (oh. Lederbekleidung)	1 577 786	548 205	2 125 991	74,8	-7,5
18.21	H.v.Arbeits-u.Berufs- bekleidung	56 942	2 962	59 904	9,2	-11,2
18.22	H.v.Oberbekleidg.(oh.Ar- beits-u.Berufsbekleidg.)	1 066 341	449 510	1 515 851	89,4	-8,1
18.23	H.v.Wäsche	355 602	73 198	428 800	56,3	-4,1
18.24	H.v.sonst.Bekleidg.u. Bekleidungszubehör	98 901	22 535	121 436	40,6	-8,7
18.30	Zurichtung u.Färben v. Fellen,H.v.Pelzwaren ...	3 275	800	4 075	-16,5	-35,7
DC	Ledergewerbe	551 203	164 120	715 323	56,0	-5,0
19	Ledergewerbe	551 203	164 120	715 323	56,0	-5,0
19.10	Ledererzeugung	46 249	22 163	68 412	13,7	-14,1
19.20	Lederverarb.(oh.H.v.Le- derbekleidung u.Schuhen)	70 438	19 667	90 105	-2,7	-8,7
19.30	H.v.Schuhen	434 516	122 290	556 806	82,0	-3,2
DD	Holzgewerbe (oh.H.v. Möbeln)	1 922 876	210 678	2 133 554	-7,4	-5,8
20	Holzgewerbe (oh.H.v. Möbeln)	1 922 876	210 678	2 133 554	-7,4	-5,8
20.10	Säge-,Hobel-u.Holz- imprägnierwerke	405 945	50 679	456 624	2,9	-6,7
20.20	Furnier-,Sperrh.-,Holz- faserpl.-u.-spanpl.Werke	460 928	103 402	564 330	34,3	-4,7
20.30	H.v.Konstr.-,Fertigb.t., Ausbauelement.u.ä.a.Holz	790 737	30 509	821 246	-30,7	-11,7
20.40	H.v.Verpackungsmitteln u.Lagerbehältern a.Holz	75 715	2 565	78 280	5,2	-2,2
20.5	H.v.Holzwaren ang,Kork-, Flecht-u.Korbwaren	189 551	23 523	213 074	18,5	23,9
20.51	H.v.Holzwaren ang, Veredlg.v.Holzwaren	181 180	20 582	201 762	16,9	23,8
20.52	H.v.Kork-,Flecht-u. Korbwaren	8 371	2 941	11 312	56,1	26,0
DE	Papier-,Verlags-u. Druckgewerbe	8 036 742	1 605 364	9 642 106	2,6	6,8
21	Papiergewerbe	2 939 628	1 218 047	4 157 675	17,9	0,8
21.1	H.v.Holzstoff,Zellstoff, Papier,Karton u.Pappe ..	1 064 230	763 895	1 828 125	15,6	-0,5
21.11	H.v.Holzstoff u. Zellstoff	14 930	13 351	28 281	34,2	-6,3
21.12	H.v.Papier,Karton u. Pappe	1 049 300	750 544	1 799 844	15,3	-0,4
21.2	Papier-,Karton-u.Pappe- verarbeitung	1 875 398	454 152	2 329 550	19,8	1,9
21.21	H.v.Wellpapier u.-pappe, Verpackungsmitteln	970 580	170 516	1 141 096	28,0	-0,8
21.22	H.v.Haushalts-u.Hygiene- art.a.Zellstoff u.Papier	412 816	155 009	567 825	8,3	8,5
21.23	H.v.Schreibwaren,Büro- bedarf a.Papier u.Pappe	176 199	37 607	213 806	12,2	2,3

1) Klassifikation der Wirtschaftszweige, Ausgabe 1993 (WZ 93).

2 Fachliche Betriebsteile

2.2 Umsatz
2.2.1 Im Januar 1996

Deutschland

Nr.der Klas- sifika- tion 1)	Wirtschaftsgliederung	Umsatz				
		Inland	Ausland	Insgesamt	Veränderung zum Vor-	
					monat	jahresmonat
					%	
21.24	H.v.Tapeten	62 800	22 006	84 806	45,9	-0,4
21.25	H.v.sonst.Waren aus Papier,Karton u.Pappe ..	253 003	69 014	322 017	15,3	1,2
22	Verlags-,Druckgewerbe, Vervielfältigung	5 097 114	387 317	5 484 431	-6,6	11,7
22.1	Verlagsgewerbe	2 731 767	143 082	2 874 849	-0,4	17,9
22.11	Buchverlag u.Musikverlag .	511 528	65 231	576 759	-7,1	-0,2
22.12	Zeitungsverlag	1 276 582	4 397	1 280 979	1,9	28,6
22.13	Zeitschriftenverlag	889 197	66 746	955 943	2,5	18,0
22.14	Verlag v.bespielten Tonträgern	17 138	1 351	18 489	-2,2	150,6
22.15	Sonst.Verlagsgewerbe	37 322	5 357	42 679	-25,8	-9,0
22.2	Druckgewerbe	2 317 819	204 426	2 522 245	-12,9	6,5
22.21	Zeitungsdruckerei	197 998	-10,4	-7,6
22.22	Druckerei (oh.Zeitungs- druckerei)	1 879 713	192 674	2 072 387	-13,0	7,3
22.23	Druckweiterverarbeitung ..	92 605	6 456	99 061	-13,8	58,9
22.24	Satzherstellung u. Reproduktion	127 894	5 010	132 904	-13,6	-5,0
22.25	Sonst.Druckgewerbe	19 895	-16,3	-7,1
22.3	Vervielf.v.besp.Ton-, Bild-u.Datenträgern	47 528	39 809	87 337	-4,1	-13,8
22.31	Vervielfältigung v. bespielten Tonträgern ..	36 672	35 306	71 978	2,4	-22,6
22.32	Vervielfältigung v. bespielten Bildträgern .	4 816	1 191	6 007	-1,9	45,6
22.33	Vervielfältigung v. bespielten Datenträgern	6 040	3 312	9 352	-36,1	119,2
DF	Kokerei,Mineralölverar- beitung,H.v.Brutstoffen	4 341 709	176 909	4 518 618	0,8	5,0
23	Kokerei,Mineralölverar- beitung,H.v.Brutstoffen	4 341 709	176 909	4 518 618	0,8	5,0
23.10	Kokerei
23.20	Mineralölverarbeitung	4 209 631	165 733	4 375 364	0,4	5,9
23.30	H.u.Verarb.v.Spalt-u. Brutstoffen
DG	Chemische Industrie	8 023 419	6 975 362	14 998 781	19,1	-3,8
24	Chemische Industrie	8 023 419	6 975 362	14 998 781	19,1	-3,8
24.1	H.v.chemischen Grund- stoffen	2 935 446	3 470 131	6 405 577	20,8	-9,0
24.11	H.v.Industriegasen	129 473	4 260	133 733	-6,1	-5,0
24.12	H.v.Farbstoffen u. Pigmenten	210 901	408 172	619 073	24,2	-6,1
24.13	H.v.sonst.anorganischen Grundstoffen u.Chemik. .	322 982	303 953	626 935	14,7	-2,7
24.14	H.v.sonst.organischen Grundstoffen u.Chemik. .	955 722	1 264 272	2 219 994	16,1	-14,1
24.15	H.v.Düngemitteln u. Stickstoffverbindungen .	155 444	155 528	310 972	1,9	0,6
24.16	H.v.Kunststoff in Pri- märformen	1 127 279	1 276 468	2 403 747	31,0	-7,4

1) Klassifikation der Wirtschaftszweige, Ausgabe 1993 (WZ 93).

2 Fachliche Betriebsteile

2.2 Umsatz
2.2.1 Im Januar 1996

Deutschland

Nr.der Klas- sifika- tion 1)	Wirtschaftsgliederung	Umsatz				
		Inland	Ausland	Insgesamt	Veränderung zum Vor-	
					monat	jahresmonat
1 000 DM				%		
24.17	H.v.synthetischem Kaut- schuk in Primärformen ..	33 645	57 478	91 123	39,8	-12,4
24.20	H.v.Schädlingsbekämp- fungs-u.Pflanzenschutz.	137 628	367 762	505 390	67,0	25,0
24.30	H.v.Anstrichmitteln, Druckfarben u.Kitten ...	737 171	268 774	1 005 945	13,7	-3,9
24.4	H.v.pharmazeut.Erzeugn. ..	2 090 358	1 142 605	3 232 963	21,0	6,9
24.41	H.v.pharmazeut. Grundstoffen	61 885	214 513	276 398	28,9	1,9
24.42	H.v.pharmazeut.Speziali- täten u.sonst.Erzeugn. .	2 028 473	928 092	2 956 565	20,3	7,4
24.5	H.v.Seifen,Wasch-,Reini- gungs-u.Körperpflegem. .	1 115 654	412 787	1 528 441	9,8	-7,9
24.51	H.v.Seifen,Wasch-,Reini- gungs-u.Poliermitteln ..	523 121	234 832	757 953	13,5	-10,1
24.52	H.v.Duft-u.Körper- pflegemitteln	592 533	177 955	770 488	6,4	-5,7
24.6	H.v.sonst.chemischen Erzeugnissen	814 561	978 043	1 792 604	9,2	-4,0
24.61	H.v.pyrotechnischen Erzeugnissen	42 767	18 968	61 735	-56,4	-5,2
24.62	H.v.Klebstoffen u. Gelatine	132 168	72 067	204 235	24,7	-3,7
24.63	H.v.etherischen Ölen	39 281	39 344	78 625	27,3	-2,3
24.64	H.v.fotochemischen Erzeugnissen	70 866	185 537	256 403	-4,7	-6,9
24.65	H.v.unbespielten Ton-, Bild-u.Datenträgern	26 507	75 715	102 222	17,4	-10,2
24.66	H.v.chemischen Erzeug- nissen ang	502 972	586 412	1 089 384	18,6	-2,7
24.70	H.v.Chemiefasern	192 601	335 260	527 861	32,8	-3,1
DH	H.v.Gummi-u.Kunststoff- waren	4 525 520	1 531 846	6 057 366	14,9	-3,5
25	H.v.Gummi-u.Kunststoff- waren	4 525 520	1 531 846	6 057 366	14,9	-3,5
25.1	H.v.Gummiwaren	863 280	388 130	1 251 410	18,8	-1,6
25.11	H.v.Bereifungen	226 564	170 276	396 840	-3,8	-1,8
25.12	Runderneuerung v. Bereifungen	28 135	696	28 831	-18,6	1,6
25.13	H.v.sonst.Gummiwaren	608 581	217 158	825 739	36,5	-1,6
25.2	H.v.Kunststoffwaren	3 662 240	1 143 716	4 805 956	13,9	-4,0
25.21	H.v.Platten,Folien usw a.Kunststoff	1 016 233	515 671	1 531 904	32,9	-9,4
25.22	H.v.Verpackungsmitteln a.Kunststoff	526 353	184 204	710 557	11,6	1,3
25.23	H.v.Baubedarfsartikeln a.Kunststoff	601 319	61 280	662 599	-20,6	-2,0
25.24	H.v.sonst.Kunststoff- waren	1 518 335	382 561	1 900 896	19,0	-1,9
DI	Glasgewerbe,Keramik, Verarb.v.Steinen u.Erden	2 931 683	698 821	3 630 504	-6,7	-6,9
26	Glasgewerbe,Keramik, Verarb.v.Steinen u.Erden	2 931 683	698 821	3 630 504	-6,7	-6,9
26.1	H.u.Verarb.v.Glas	778 026	332 753	1 110 779	15,9	-4,5

1) Klassifikation der Wirtschaftszweige, Ausgabe 1993 (WZ 93).

2 Fachliche Betriebsteile

2.2 Umsatz
2.2.1 Im Januar 1996

Deutschland

Nr.der Klas- sifika- tion 1)	Wirtschaftsgliederung	Umsatz				
		Inland	Ausland	Insgesamt	Veränderung zum Vor-	
					monat	jahresmonat
1 000 DM				%		
26.11	H.v.Flachglas	53 734	36 081	89 815	19,1	-14,1
26.12	Veredlg.u.Verarb.v. Flachglas	297 823	60 714	358 537	3,8	-5,4
26.13	H.v.Hohlglas	279 560	114 862	394 422	19,0	2,6
26.14	H.v.Glasfaser	74 842	30 226	105 068	46,1	-11,2
26.15	H.,Veredlg.u.Verarb.v. sonst.Glas,techn.Glasw.	72 067	90 870	162 937	21,7	-7,8
26.2	Keramik (oh.Ziegelei u. Baukeramik)	327 844	185 544	513 388	7,2	-1,7
26.21	H.v.keramischen Haus- haltsw.u.Ziergegenst. ..	97 525	38 821	136 346	-6,6	-1,2
26.22	H.v.Sanitärkeramik	64 193	9 496	73 689	77,6	-17,2
26.23	H.v.Isolatoren u. Isolierteilen a.Keramik	19 680	15 107	34 787	25,1	-15,7
26.24	H.v.keramischen Erzeugn. f.sonst.techn.Zwecke ...	25 224	20 820	46 044	11,6	13,4
26.25	H.v.keramischen Erzeugnissen ang	25 892	6 836	32 728	9,1	-9,5
26.26	H.v.feuerfesten keramischen Werkstoffen	95 330	94 464	189 794	-1,3	7,0
26.30	H.v.keramischen Wand-u. Bodenfliesen u.-platten	82 796	23 816	106 612	59,7	-12,9
26.40	Ziegelei,H.v.sonst. Baukeramik	111 157	4 848	116 005	-17,7	-23,8
26.5	H.v.Zement,Kalk u. gebranntem Gips	253 919	23 430	277 349	-19,6	-20,3
26.51	H.v.Zement	159 107	14 306	173 413	-29,1	-19,9
26.52	H.v.Kalk	52 978	3 913	56 891	4,1	-23,4
26.53	H.v.gebranntem Gips	41 834	5 211	47 045	3,2	-17,9
26.6	H.v.Erzeugnissen a. Beton,Zement u.Gips	1 061 361	23 379	1 084 740	-25,6	-6,4
26.61	H.v.Betonerzeugnissen f. d.Bau u.Kalksandsteinen	542 970	9 865	552 835	-31,9	-6,6
26.62	H.v.Gipserzeugnissen f. d.Bau	58 438	1 487	59 925	23,9	-6,9
26.63	H.v.Transportbeton	257 897	174	258 071	-34,4	-2,8
26.64	H.v.Mörtel	128 412	7 199	135 611	15,3	-4,6
26.65	H.v.Faserzementwaren	47 762	3 045	50 807	37,0	-12,5
26.66	H.v.Erzeugnissen a. Beton,Zement u.Gips ang	25 882	1 609	27 491	-44,7	-26,6
26.70	Be-u.Verarb.v.Natur- steinen ang	71 453	2 139	73 592	-33,3	15,9
26.8	H.v.sonst.Mineral- erzeugnissen	245 127	102 912	348 039	5,1	-5,8
26.81	H.v.Mühl-,Polier-u.ä. Steinen,Schleifwerkzeug.	75 752	52 527	128 279	31,0	-4,0
26.82	H.v.Mineraler- zeugnissen ang	169 375	50 385	219 760	-5,8	-6,8
DJ	Metallerzg.u.-bearb., H.v.Metallerzeugnissen .	12 464 599	4 214 112	16 678 711	7,2	-0,7
27	Metallerzg.u.-bearbeitung.	5 089 510	2 563 386	7 652 896	27,4	-5,5
27.10	Erzeugung v.Roh Eisen, Stahl,Ferroleg.(EGKS) ..	1 790 098	901 647	2 691 745	25,5	-14,2

1) Klassifikation der Wirtschaftszweige, Ausgabe 1993 (WZ 93).

2 Fachliche Betriebsteile

2.2 Umsatz
2.2.1 Im Januar 1996

Deutschland

Nr.der Klas- sifikation 1)	Wirtschaftsgliederung	Umsatz				
		Inland	Ausland	Insgesamt	Veränderung zum Vor-	
					monat	jahresmonat
1 000 DM				%		
27.2	H.v.Rohren	468 299	259 140	727 439	6,1	-1,6
27.21	H.v.Rohren u.Rohrstücken a.GußEisen	51 330	15 071	66 401	-23,6	-48,5
27.22	H.v.Stahlrohren u.Rohr- stücken a. Eisen u.Stahl	416 969	244 069	661 038	10,4	8,4
27.3	Sonst.erste Bearb.v.Ei- sen, Stahl, H.v.Ferroleg.	592 730	249 011	841 741	42,9	7,0
27.31	H.v.Blankstahl	112 470	38 526	150 996	43,1	-1,4
27.32	H.v.Kaltband unter 500 mm Breite	242 299	127 075	369 374	55,1	19,5
27.33	H.v.Kaltprofilen	41 948	4 702	46 650	23,8	3,5
27.34	H.v.gezogenem Draht	132 257	38 458	170 715	35,8	-13,8
27.35	Erste Bearb.v.Eisen u. Stahl ang, H.v.Ferroleg.	63 756	40 250	104 006	26,5	27,4
27.4	Erzeugung u.erste Bearb. v.NE-Metallen	1 412 179	937 273	2 349 452	30,2	-4,2
27.41	Erzeugung u.erste Bearb. v.Edelmetallen	94 539	69 415	163 954	-17,2	21,9
27.42	Erzeugung u.erste Bearb. v.Aluminium	761 339	404 842	1 166 181	37,4	-3,9
27.43	Erzeugung u.erste Bearb. v.Blei, Zink u.Zinn	92 546	29 802	122 348	19,0	-3,7
27.44	Erzeugung u.erste Bearb. v.Kupfer	412 288	365 474	777 762	39,9	-8,2
27.45	Erzeugung u.erste Bearb. v.sonst.NE-Metallen	51 467	67 740	119 207	20,7	-8,9
27.5	Gießereiindustrie	826 204	216 315	1 042 519	33,3	6,5
27.51	Eisengießerei	388 822	137 125	525 947	44,3	15,9
27.52	Stahlgießerei	87 063	19 495	106 558	20,6	3,5
27.53	Leichtmetallgießerei	285 482	50 698	336 180	21,8	0,7
27.54	Buntmetallgießerei	64 837	8 997	73 834	38,6	-16,5
28	H.v.Metallerzeugnissen ...	7 375 089	1 650 726	9 025 815	-5,5	3,8
28.1	Stahl-u.Leichtmetallbau ..	1 801 397	154 445	1 955 842	-33,7	-2,5
28.11	H.v.Stahl-u.Leicht- metallkonstruktionen ...	1 401 770	118 241	1 520 011	-32,4	-1,1
28.12	H.v.Ausbauelementen a. Stahl u.Leichtmetall ...	399 627	36 204	435 831	-37,8	-7,0
28.2	Kessel-u.Behälterbau (oh.H.v.Dampfkesseln) ..	421 057	67 236	488 293	3,1	10,3
28.21	H.v.Tanks u.Sammel- behältern	188 384	40 281	228 665	-10,9	34,2
28.22	H.v.Zentralheizungs- Heizkörpern u.-kesseln .	232 673	26 955	259 628	19,5	-4,6
28.30	H.v.Dampfkesseln (oh. Zentralheizungskessel) .	557 660	43 451	601 111	-47,6	80,7
28.40	H.v.Schmiede-, Press-, Zieh-, Stanzteilen u.ä. .	976 241	256 871	1 233 112	31,0	3,1
28.5	Oberfläch.veredlg., Wär- mebehandlg., Mechanik ang	685 440	89 011	774 451	11,9	4,9
28.51	Oberfläch.veredlg.u. Wärmebehandlung	337 690	56 014	393 704	10,6	-2,6
28.52	Mechanik ang	347 750	32 997	380 747	13,3	13,9

1) Klassifikation der Wirtschaftszweige, Ausgabe 1993 (WZ 93).

2 Fachliche Betriebsteile

2.2 Umsatz
2.2.1 Im Januar 1996

Deutschland

Nr. der Klas- sifikation 1)	Wirtschaftsgliederung	Umsatz				
		Inland	Ausland	Insgesamt	Veränderung zum Vor-	
					monat	jahresmonat
1 000 DM				%		
28.6	H.v. Schneidw., Werkzeug., Schlössern u. Beschlägen	1 101 423	484 877	1 586 300	15,0	0,9
28.61	H.v. Schneidwaren u. Bestecken	62 669	58 701	121 370	23,4	9,5
28.62	H.v. Werkzeugen	476 557	236 881	713 438	-5,7	7,5
28.63	H.v. Schlössern u. Beschlägen	562 197	189 295	751 492	43,3	-5,8
28.7	H.v. sonst. EBM-Waren	1 831 871	554 835	2 386 706	21,2	-0,8
28.71	H.v. Behältern a. Eisen u. Stahl	83 560	25 775	109 335	10,9	-6,3
28.72	H.v. Verpackungen u. Verschlüssen a. Metall ..	295 242	92 183	387 425	14,8	2,5
28.73	H.v. Drahtwaren	174 476	70 368	244 844	14,0	-7,2
28.74	H.v. Schrauben, Nieten, Ketten u. Federn	472 953	163 513	636 466	40,3	1,7
28.75	H.v. EBM-Waren ang	805 640	202 996	1 008 636	16,6	-1,1
DK	Maschinenbau	9 693 212	6 616 992	16 310 204	-34,0	9,2
29	Maschinenbau	9 693 212	6 616 992	16 310 204	-34,0	9,2
29.1	H.v. Masch. f. d. Erzeugung u. Nutzung v. mech. Energie	2 567 989	1 612 560	4 180 549	-8,2	-2,1
29.11	H.v. Verbrenn. mot. u. Turb. (oh. Straßenfahrz. u. ä.) .	399 389	320 697	720 086	-45,4	-27,8
29.12	H.v. Pumpen u. Kompressoren	653 760	527 193	1 180 953	-6,5	6,0
29.13	H.v. Armaturen	782 378	299 847	1 082 225	16,3	0,1
29.14	H.v. Lagern, Getrieben, Zahnradern, Antriebselem.	732 462	464 823	1 197 285	14,8	11,1
29.2	H.v. sonst. Maschinen f. unspezifische Verwendung	2 496 441	1 362 599	3 859 040	-44,8	13,6
29.21	H.v. Öfen u. Brennern	133 199	63 558	196 757	-44,5	-16,4
29.22	H.v. Hebezeugen u. Fördermitteln	846 942	352 634	1 199 576	-44,9	13,0
29.23	H.v. Kälte-u. Lufttechn. Erzeugn. f. gewerbliche Zwecke	631 744	214 243	845 987	-52,8	10,5
29.24	H.v. Maschinen f. unspezi- fische Verwendung ang ..	884 556	732 164	1 616 720	-39,3	21,2
29.3	H.v. land-u. forstw. Maschinen	285 486	337 769	623 255	-1,0	12,5
29.31	H.v. Ackerschleppern	56 027	164 080	220 107	-23,2	.
29.32	H.v. sonst. land-u. forstw. Maschinen	229 459	173 689	403 148	17,7	.
29.40	H.v. Werkzeugmaschinen	891 503	707 207	1 598 710	-49,4	9,7
29.5	H.v. Masch. f. sonst. best. Wirtschaftszweige	2 139 713	2 067 450	4 207 163	-45,4	20,1
29.51	H.v. Masch. f. Metallerzeu- gung, Walzwerkseinr. usw .	60 082	32 703	92 785	-67,2	3,7
29.52	H.v. Bergwerks-, Bau-u. Baustoffmaschinen	324 898	271 116	596 014	-47,7	-6,9
29.53	H.v. Masch. f. Ernährungs- gewerbe u. Tabakverarb. .	171 911	197 664	369 575	-51,7	23,2
29.54	H.v. Masch. f. d. Textil-, Bekleidg.-u. Ledergerwerbe	186 488	477 425	663 913	-41,1	-2,0
29.55	H.v. Masch. f. d. Papier- gewerbe	116 415	84 835	201 250	-63,2	34,7

1) Klassifikation der Wirtschaftszweige, Ausgabe 1993 (WZ 93).

2 Fachliche Betriebsteile

2.2 Umsatz
2.2.1 Im Januar 1996

Deutschland

Nr.der Klas- sifikation 1)	Wirtschaftsgliederung	Umsatz				
		Inland	Ausland	Insgesamt	Veränderung zum Vor-	
					monat	jahresmonat
1 000 DM				%		
29.56	H.v.Masch.f.best.Wirt- schaftszweige ang	1 279 919	1 003 707	2 283 626	-40,6	38,7
29.60	H.v.Waffen u.Munition	230 041	41 818	271 859	-14,7	59,2
29.7	H.v.Haushaltsgeräten ang .	1 082 039	487 589	1 569 628	17,2	-1,3
29.71	H.v.elektrischen Haushaltsgeräten	933 157	433 330	1 366 487	15,5	-1,3
29.72	H.v.nichtelektrischen Heiz-,Koch-u.ä.Gerät.ang	148 882	54 259	203 141	30,4	-1,2
DL	H.v.Büromasch.,Dv-Gerät. u.-einr.;Elektrotech.usw	11 143 909	6 278 043	17 421 952	-11,1	3,4
30.0	H.v.Büromasch.,Dv-Gerät. u.-einr.	1 193 805	759 654	1 949 459	-11,1	16,9
30.01	H.v.Büromaschinen	81 238	81 241	162 479	-36,2	-21,9
30.02	H.v.Dv-Gerät.u.-einr.	1 112 567	674 413	1 786 980	-7,8	22,5
31	H.v.Geräten d.Elekttriz. erzg.,-verteilung u.ä. .	5 462 961	2 448 726	7 911 687	-2,4	-4,6
31.10	H.v.Elektromotoren,Gene- ratoren,Transformatoren	852 005	371 025	1 223 030	-16,4	-19,7
31.20	H.v.Elekttriz.vertlg.-u. -schalteinrichtungen ...	2 372 785	1 077 599	3 450 384	-4,5	-6,2
31.30	H.v.isol.Elektrokabeln, -leitungen u.-drähten ..	364 936	115 845	480 781	13,5	10,4
31.40	H.v.Akkumulatoren u. Batterien	125 446	77 469	202 915	9,4	14,8
31.50	H.v.elektrischen Lampen u.Leuchten	427 371	188 482	615 853	2,4	-4,9
31.6	H.v.elekttr.Ausrüstg.ang ..	1 320 418	618 306	1 938 724	6,4	6,0
31.61	H.v.elekttr.Ausrüstg.f. Motoren u.Fahrzeuge ang	664 600	279 453	944 053	18,4	-7,8
31.62	H.v.sonst.elekttr. Ausrüstg.ang	655 818	338 853	994 671	-3,0	23,5
32	Rundfunk-,Fernseh-u. Nachrichtentechnik	2 334 540	1 754 403	4 088 943	-16,0	10,6
32.10	H.v.elektronischen Bauelementen	569 665	834 162	1 403 827	25,0	14,4
32.20	H.v.nachrichtentechni- schen Geräten u.Einr. ..	1 273 838	584 824	1 858 662	-25,7	14,1
32.30	H.v.Rundfunk-,Fernseh-, phono-,videotechn.Gerät.	491 037	335 417	826 454	-33,6	-1,7
33	Medizin-,Mess-,Steuer- u.Regelungstechnik,Optik	2 152 603	1 319 260	3 471 863	-21,6	8,9
33.10	H.v.med.Geräten u.ortho- pädischen Vorrichtungen	688 024	498 167	1 186 191	-17,7	12,4
33.20	H.v.Meß-,Kontroll-, Navig.-u.ä.Instr.u.Vorr.	1 026 724	582 482	1 609 206	-21,1	5,7
33.30	H.v.industriellen Prozeß-Steuerungsanlg. .	132 205	11 428	143 633	-56,7	84,7
33.40	H.v.optischen u. fotografischen Geräten .	247 792	192 426	440 218	-16,1	0,9
33.50	H.v.Uhren	57 858	34 757	92 615	0,4	-3,3
DM	Fahrzeugbau	10 627 449	9 782 607	20 410 056	-10,2	7,8
34	H.v.Kraftwagen u. Kraftwagenteilen	8 936 954	9 142 129	18 079 083	-4,2	6,5

1) Klassifikation der Wirtschaftszweige, Ausgabe 1993 (WZ 93).

2 Fachliche Betriebsteile

2.2 Umsatz
2.2.1 Im Januar 1996

Deutschland

Nr.der Klas- sifika- tion 1)	Wirtschaftsgliederung	Umsatz				Veränderung zum Vor-	
		Inland	Ausland	Insgesamt	monat		jahresmonat
					1 000 DM		%
34.10	H.v.Kraftwagen u. Kraftwagenmotoren	5 486 925	6 878 515	12 365 440	-7,9	10,7	
34.20	H.v.Karosserien, Aufbauten u.Anhängern ..	510 373	204 060	714 433	-18,3	-5,5	
34.30	H.v.Teilen u.ä.f.Kraft- wagen u.deren Motoren ..	2 939 656	2 059 554	4 999 210	9,2	-0,9	
35	Sonst.Fahrzeugbau	1 690 495	640 478	2 330 973	-39,6	19,2	
35.1	Schiffbau	960 723	52 928	1 013 651	-0,2	63,3	
35.11	Schiffbau (oh.Boots-u. Yachtbau)	284 776	47 268	332 044	-66,5	-45,2	
35.12	Boots- u.Yachtbau	675 947	5 660	681 607	2 805,2	4 390,8	
35.20	Schienenfahrzeugbau	216 328	76 582	292 910	-53,2	-14,8	
35.30	Luft-u.Raumfahrzeugbau ...	332 876	483 783	816 659	-60,7	4,9	
35.4	H.v.Krafträdern,Fahrrä- dern u.Behindertenfahrz.	157 334	17 980	175 314	55,9	-5,8	
35.41	H.v.Krafträdern	57 834	2 134	59 968	120,5	12,6	
35.42	H.v.Fahrrädern	69 727	11 022	80 749	47,3	-21,3	
35.43	H.v.Behinderten- fahrzeugen	29 773	4 824	34 597	13,7	14,6	
35.50	Fahrzeugbau ang	23 234	9 205	32 439	6,7	19,4	
DN	H.v.Möbeln,Schmuck,Mu- sikinstr.usw,Recycling .	3 513 741	676 170	4 189 911	1,1	0,7	
36	H.v.Möbeln,Schmuck, Musikinstr.,Sportger.usw	3 398 183	660 226	4 058 409	1,1	0,5	
36.1	H.v.Möbeln	2 821 048	401 435	3 222 483	4,6	-0,2	
36.11	H.v.Sitzmöbeln	785 007	117 737	902 744	2,4	-1,3	
36.12	H.v.Büro-u.Ladenmöbeln ...	352 919	42 498	395 417	-11,0	4,7	
36.13	H.v.Küchenmöbeln	475 783	72 296	548 079	13,4	-1,6	
36.14	H.v.sonst.Möbeln	1 078 185	159 916	1 238 101	7,5	-0,5	
36.15	H.v.Matratzen	129 154	8 988	138 142	16,0	2,2	
36.2	H.v.Schmuck u.ä. Erzeugnissen	78 448	28 188	106 636	-24,2	2,3	
36.21	Prägen v.Münzen u. Medaillen	2 093	124	2 217	-20,6	-22,8	
36.22	H.v.Schmuck,Gold-u. Silberschmiedewaren	76 355	28 064	104 419	-24,3	3,0	
36.30	H.v.Musikinstrumenten	27 581	21 995	49 576	-15,6	7,7	
36.40	H.v.Sportgeräten	36 056	21 093	57 149	-20,8	4,2	
36.50	H.v.Spielwaren	150 926	46 256	197 182	-7,5	22,2	
36.6	H.v.sonst.Erzeugnissen ...	284 124	141 259	425 383	-5,8	-4,2	
36.61	H.v.Phantasieschmuck	8 501	6 189	14 690	-27,5	-16,6	
36.62	H.v.Besen u.Bürsten	52 682	25 986	78 668	14,4	-4,6	
36.63	H.v.Erzeugnissen ang	222 941	109 084	332 025	-8,4	-3,4	
37	Recycling	115 558	15 944	131 502	2,0	9,4	
37.10	Recycling v.Schrott	54 934	11 465	66 399	2,5	-3,1	
37.20	Recycling v.nichtmetall. Altmat.u.Reststoffen ...	60 624	4 479	65 103	1,5	26,0	

1) Klassifikation der Wirtschaftszweige, Ausgabe 1993 (WZ 93).

3 Unternehmen
3.1 Unternehmen und Beschäftigte
3.1.1 Im Januar 1996
Deutschland

Land Hauptgruppen	Unternehmen			Beschäftigte		
	Einbetriebs- unternehmen	Insgesamt 1)	Veränderung zum Vorjahresmonat	Insgesamt	Veränderung zum Vor-	
	Anzahl		%	Anzahl	monat	jahresmonat
Baden-Württemberg	6 675	7 500	-1,2	1 332 358	0,0	-0,8
Bayern	6 069	6 779	-1,5	1 228 452	-1,7	-2,2
Berlin	752	884	-10,3	150 152	1,2	-4,5
Brandenburg	632	686	5,4	80 593	-11,2	-12,1
Bremen	263	291	X	55 914	-1,2	-7,0
Hamburg	396	512	-4,7	158 190	-2,7	-4,1
Hessen	2 408	2 796	-0,6	581 372	-0,7	-2,2
Mecklenburg-Vorpommern	424	445	6,2	43 869	-2,4	-2,4
Niedersachsen	2 805	3 143	-2,2	542 700	-1,0	-2,2
Nordrhein-Westfalen	8 116	9 040	-2,1	1 611 684	-0,9	-3,4
Rheinland-Pfalz	1 658	1 833	-2,1	277 844	-1,0	-1,5
Saarland	409	432	0,5	88 067	-2,0	-3,3
Sachsen	1 977	2 042	3,2	174 979	-1,1	-4,2
Sachsen-Anhalt	972	1 006	-1,3	93 270	-8,1	-15,9
Schleswig-Holstein	978	1 172	-0,3	136 711	-0,9	-2,6
Thüringen	1 087	1 121	-3,4	95 502	-3,6	-5,1
Deutschland	35 621	39 682	-1,4	6 651 657	-1,2	-2,8
Früheres Bundesgebiet	30 349	34 174	-1,8	6 129 878	-1,0	-2,4
Neue Länder und Berlin-Ost	5 272	5 508	0,8	521 779	-3,6	-7,3
Vorleistungsgüterproduzenten						
Deutschland	16 208	18 262	-0,7	2 994 090	-2,5	-4,1
Früheres Bundesgebiet	13 931	15 853	-1,3	2 770 333	-2,3	-3,9
Neue Länder und Berlin-Ost	2 277	2 409	3,1	223 757	-5,1	-7,0
Investitionsgüterproduzenten						
Deutschland	10 353	11 337	-1,4	2 213 954	-0,4	-2,4
Früheres Bundesgebiet	8 770	9 696	-1,8	2 055 573	-0,3	-1,7
Neue Länder und Berlin-Ost	1 583	1 641	1,1	158 381	-1,9	-10,2
Gebrauchsgüterproduzenten						
Deutschland	1 891	2 054	-1,9	342 735	-0,2	-2,3
Früheres Bundesgebiet	1 607	1 761	-1,3	317 807	0,0	-1,4
Neue Länder und Berlin-Ost	284	293	-5,2	24 928	-2,5	-12,1
Verbrauchsgüterproduzenten						
Deutschland	7 169	8 029	-3,0	1 100 878	0,5	-0,2
Früheres Bundesgebiet	6 041	6 864	-3,0	986 165	1,0	0,1
Neue Länder und Berlin-Ost	1 128	1 165	-2,8	114 713	-3,2	-2,3

1) Ein- und Mehrbetriebsunternehmen.

3 Unternehmen

3.1 Unternehmen und Beschäftigte
3.1.1 Im Januar 1996
Deutschland

Nr.der Klas- sifika- tion 1)	Wirtschaftsgliederung	Unternehmen			Beschäftigte		
		Einbetriebs- unternehmen	Insgesamt 2)	Veränderung zum Vorjahresmonat	Insgesamt	Veränderung zum Vor-	
		Anzahl		%	Anzahl	monat	jahresmonat
							%
C	Bergbau u.Gew.v.Steinen u.Erden	587	783	1,2	173 051	-5,2	-9,4
CA	Kohlenbergbau, Torfgew., Gew.v.Erdöl u.Erdgas usw	45	67	-9,5	133 818	-5,1	-11,5
10	Kohlenbergbau, Torf- gewinnung	39	56	-12,5	129 085	-5,3	-11,8
10.10	Steinkohlenbergbau u. -brikettherstellung	5	9	-10,0	93 678	-2,2	-7,7
10.20	Braunkohlenbergbau u. -brikettherstellung	1	5	-28,6	33 751	-12,8	-21,9
10.30	Torfgewinnung u. -veredlung	33	42	-10,6	1 656	-9,6	-0,4
11	Gew.v.Erdöl u.Erdgas Erbrg.verb.Dienstleistg.	6	11	10,0	4 733	-0,4	-3,1
11.10	Gew.v.Erdöl u.Erdgas	2	6	-14,3	3 693	.	.
11.20	Erbrg.v.Dienstleistg.bei d.Gew.v.Erdöl u.Erdgas .	4	5	66,7	1 040	.	.
12.00	Bergbau a.Uran-u. Thoriumerze	-	-	-	-	-	-
CB	Erzbergbau, Gew.v.Steinen u.Erden, sonst.Bergbau ..	542	716	2,3	39 233	-5,3	-1,4
13	Erzbergbau	-	-	-	-	-	-
13.10	Eisenerzbergbau	-	-	-	-	-	-
13.20	NE-Metallerzbergbau (oh.Uran-u.Thoriumerze)	-	-	-	-	-	-
14	Gew.v.Steinen u.Erden, sonst.Bergbau	542	716	2,9	39 233	-4,5	-0,4
14.1	Gew.v.Natursteinen	36	42	16,7	1 300	-27,5	-25,9
14.11	Gew.v.Naturwerksteinen u.Natursteinen ang
14.12	Gew.v.Kalk, Dolom., Gips- u.Anhydritstein, Kreide .	20	23	15,0	915	-31,2	-31,4
14.13	Gew.v.Schiefer
14.2	Gew.v.Kies, Sand, Ton u.Kaolin	493	652	2,2	25 925	-4,9	-0,2
14.21	Gew.v.Kies u.Sand	475	628	2,6	23 456	-5,1	0,3
14.22	Gew.v.Ton u.Kaolin	18	24	-7,7	2 469	-2,9	-5,2
14.30	Bergbau a.chemische u.Düngemittelminerale ..	3	7	-22,2	9 577	0,4	-1,9
14.40	Gew.v.Salz	4	7	40,0	1 860	-0,4	48,0
14.50	Gew.v.Steinen u.Erden ang, sonst.Bergbau	6	8	-	571	-8,5	-8,1
D	Verarbeitendes Gewerbe ...	35 034	38 899	-1,5	6 478 606	-1,1	-2,6
DA	Ernährungsgewerbe u. Tabakverarbeitung	3 839	4 362	-2,7	549 702	-1,1	-1,5
15	Ernährungsgewerbe	3 822	4 335	-2,7	535 176	-1,1	-1,4
15.1	Schlachten u.Fleisch- verarbeitung	896	990	-3,5	102 415	-0,3	-0,9
15.11	Schlachten(oh.Schlachten v.Geflügel)	106	136	-3,6	16 340	-2,8	-5,5
15.12	Schlachten v.Geflügel	41	44	-	6 672	2,0	4,5
15.13	Fleischverarbeitung	749	810	-3,7	79 403	0,1	-0,4

1) Klassifikation der Wirtschaftszweige, Ausgabe 1993 (WZ 93).

2) Ein- und Mehrbetriebsunternehmen.

3 Unternehmen
3.1 Unternehmen und Beschäftigte
3.1.1 Im Januar 1996
Deutschland

Nr. der Klas- sifika- tion 1)	Wirtschaftsgliederung	Unternehmen			Beschäftigte		
		Einbetriebs- unternehmen	Insgesamt 2)	Veränderung zum Vorjahresmonat	Insgesamt	Veränderung zum Vor-	
		Anzahl		%	Anzahl	monat	jahresmonat
							%
15.20	Fischverarbeitung	98	105	-1,9	14 817	-1,0	-10,5
15.3	Obst- u. Gemüsever- arbeitung	245	266	0,4	25 556	3,1	5,9
15.31	Verarb. v. Kartoffeln	38	45	-8,2	7 313	-0,4	2,6
15.32	H. v. Frucht- u. Gemüse- säften	78	81	9,5	4 574	6,7	4,7
15.33	Verarb. v. Obst u. Gemüse ang.	129	140	-1,4	13 669	4,0	8,2
15.4	H. v. pflanzlichen u. tierischen Ölen u. Fetten	27	29	-6,5	10 779	-1,9	-5,5
15.41	H. v. rohen Ölen u. Fetten ..	11	11	-	1 259	-7,5	-6,5
15.42	H. v. raffinierten Ölen u. Fetten	7	7	-12,5	975	3,4	2,2
15.43	H. v. Margarine u. ä. Nahrungsfetten	9	11	-8,3	8 545	-1,6	-6,1
15.5	Milchverarbeitung	171	221	-3,9	47 804	-0,1	-6,5
15.51	Milchverarbeitung (oh. H. v. Speiseeis)	164	212	-3,6	39 152	0,3	-6,0
15.52	H. v. Speiseeis	7	9	-10,0	8 652	-1,7	-8,8
15.6	Mahl- u. Schäl- mühlen, H. v. Stärke u. Stärkeerzeugn.	68	83	-	9 784	-0,1	0,0
15.61	Mahl- u. Schäl- mühlen	59	71	1,4	7 361	3,0	3,1
15.62	H. v. Stärke u. Stärke- erzeugnissen	9	12	-7,7	2 423	-8,4	-8,2
15.7	H. v. Futtermitteln	133	161	-5,9	12 120	-0,3	-0,3
15.71	H. v. Futtermitteln f. Nutztiere	112	134	-5,6	8 420	1,6	-1,2
15.72	H. v. Futtermitteln f. sonst. Tiere	21	27	-6,9	3 700	-4,2	1,8
15.8	Sonst. Ernährungsgewerbe (oh. Getränkeherstellung)	1 458	1 683	-1,5	227 132	-1,8	0,6
15.81	H. v. Backwaren (oh. Dauer- backwaren)	1 058	1 223	0,8	115 379	-0,9	3,8
15.82	H. v. Dauerbackwaren	83	96	-11,9	18 531	-4,9	4,4
15.83	Zuckerindustrie	9	14	-	7 678	-1,8	-4,8
15.84	H. v. Süßwaren (oh. Dauer- backwaren)	126	139	-3,5	34 990	0,5	-0,9
15.85	H. v. Teigwaren	28	30	-18,9	3 134	-35,1	-38,4
15.86	Verarb. v. Kaffee u. Tee, H. v. Kaffee-Ersatz	34	39	-	5 984	1,8	-3,3
15.87	H. v. Würzen u. Soßen
15.88	H. v. homogenisierten u. diätetischen Nahrungsm.
15.89	H. v. sonst. Nahrungsmit- teln (oh. Getränke)	72	83	-10,8	15 240	-47,8	-47,2
15.9	Getränkeherstellung	726	797	-4,4	84 769	-2,1	-4,2
15.91	H. v. Spirituosen	98	106	-3,6	7 263	-6,9	-14,1
15.92	Alkoholbrennerei	9	9	-	229	-1,3	-
15.93	H. v. Wein a. frischen Trauben	33	34	6,3	2 976	2,1	7,0
15.94	H. v. Apfelwein u. sonst. Fruchtweinen	6	6	-	377	-14,9	-17,1

1) Klassifikation der Wirtschaftszweige, Ausgabe 1993 (WZ 93).
2) Ein- und Mehrbetriebsunternehmen.

3 Unternehmen
3.1 Unternehmen und Beschäftigte
3.1.1 Im Januar 1996
Deutschland

Nr. der Klas- sifika- tion 1)	Wirtschaftsgliederung	Unternehmen			Beschäftigte		
		Einbetriebs- unternehmen	Insgesamt 2)	Veränderung zum Vorjahresmonat	Insgesamt	Veränderung zum Vor-	
		Anzahl		%	Anzahl	monat	jahresmonat
							%
15.95	H.v.Wermutwein u.sonst. aromatisierten Weinen ..	3	3	-40,0	110	-53,4	-53,6
15.96	H.v.Bier	375	408	-4,9	46 898	-1,7	-4,1
15.97	H.v.Malz	27	33	-5,7	932	-1,8	0,3
15.98	Mineralbrunnen,H.v. Erfrischungsgetränken ..	175	198	-4,8	25 984	-1,2	-1,8
16.00	Tabakverarbeitung	17	27	-3,6	14 526	-2,2	-4,8
DB	Textil-u.Bekleidungs- gewerbe	2 052	2 269	-6,1	241 515	-0,9	-8,4
17	Textilgewerbe	1 186	1 289	-1,8	143 414	-0,1	-6,2
17.1	Spinnstoffaufbereitung u.Spinnerei	84	94	-	16 682	-1,2	-11,3
17.11	Baumwollaufbereitung u. -spinnerei	45	48	2,1	8 103	7,9	-10,7
17.12	Wollaufbereitung u. Streichgarnspinnerei ...	6	8	14,3	1 257	-8,5	-11,5
17.13	Wollaufbereitung u. Kammgarnspinnerei	9	11	-15,4	3 548	-12,3	-20,0
17.14	Flachsaufbereitung u. -spinnerei	3	3	-	310	-2,8	-20,3
17.15	Zwirnen u.Texturieren v. Filamentgarnen usw	7	8	14,3	558	-18,9	26,0
17.16	Nähgarnfertigung	11	13	-	2 823	-1,3	-3,9
17.17	Sonst.Spinnstoffaufbe- reitung u.Spinnerei	3	3	-25,0	83	-17,0	-20,2
17.2	Weberei	181	204	-2,9	30 785	-1,5	-8,8
17.21	Baumwollweberei	97	109	0,9	18 929	-1,4	-6,8
17.22	Streichgarnweberei	5	6	-14,3	701	-22,0	-63,5
17.23	Kammgarnweberei	32	32	-5,9	4 697	1,9	-4,0
17.24	Seiden-u.Filamentgarn- weberei	32	40	-7,0	4 566	-2,1	-3,9
17.25	Sonst.Weberei	15	17	-5,6	1 892	1,5	0,6
17.30	Textilveredlung	157	165	-6,3	19 034	-2,2	-12,5
17.40	H.v.konfektion.Textil- waren (oh.Bekleidung) ..	290	305	2,0	21 476	1,2	-1,6
17.5	Sonst.Textilgewerbe (oh.H.v.Maschenware) ...	267	291	1,4	32 625	5,2	3,2
17.51	H.v.Teppichen	52	55	1,9	9 181	0,2	-2,4
17.52	H.v.Seilerwaren	16	16	14,3	914	24,9	32,1
17.53	H.v.Vliesstoff,Erzeugn. daraus (oh.Bekleidung) .	24	25	-7,4	4 352	66,2	48,8
17.54	Textilgewerbe ang	175	195	1,6	18 178	-1,8	-2,3
17.60	H.v.gewirktem u. gestricktem Stoff	51	54	-6,9	4 573	-12,6	-14,0
17.7	H.v.gewirkten u.ge- strickten Fertigerzeugn.	156	176	-6,9	18 239	-1,3	-8,1
17.71	H.v.Strumpfwaren	35	40	-9,1	8 606	-1,7	-8,2
17.72	H.v.Pullovern,Strick- jacken u.ä.	121	136	-6,2	9 633	-1,0	-8,0

1) Klassifikation der Wirtschaftszweige, Ausgabe 1993 (WZ 93).
2) Ein- und Mehrbetriebsunternehmen.

3 Unternehmen
3.1 Unternehmen und Beschäftigte
3.1.1 Im Januar 1996
Deutschland

Nr. der Klas- sifika- tion 1)	Wirtschaftsgliederung	Unternehmen			Beschäftigte		
		Einbetriebs- unternehmen	Insgesamt 2)	Veränderung zum Vorjahresmonat	Insgesamt	Veränderung zum Vor-	
		Anzahl		%	Anzahl	monat	jahresmonat
						%	
18	Bekleidungsgewerbe	866	980	-11,1	98 101	-1,9	-11,4
18.10	H.v.Lederbekleidung	17	20	-4,8	802	-4,4	-7,6
18.2	H.v.Bekleidung (oh. Lederbekleidung)	840	950	-11,1	96 808	-1,9	-11,4
18.21	H.v.Arbeits-u.Berufs- bekleidung	44	51	-12,1	3 468	-2,1	-11,0
18.22	H.v.Oberbekleidg.(oh.Ar- beits-u.Berufsbekleidg.)	462	519	-13,5	57 188	-3,0	-13,7
18.23	H.v.Wäsche	174	210	-9,9	25 684	0,3	-6,1
18.24	H.v.sonst.Bekleidg.u. Bekleidungszubehör	160	170	-4,0	10 468	-0,3	-10,6
18.30	Zurichtung u.Färben v. Fellen,H.v.Pelzwaren ...	9	10	-23,1	491	-11,4	-25,0
0C	Ledergewerbe	304	325	-10,2	30 751	-2,7	-6,7
19	Ledergewerbe	304	325	-10,2	30 751	-2,7	-6,7
19.10	Ledererzeugung	33	34	-12,8	2 988	-17,5	-22,5
19.20	Lederverarb.(oh.H.v.Le- derbekleidung u.Schuhen)	128	132	-11,4	8 512	1,0	-5,5
19.30	H.v.Schuhen	143	159	-8,6	19 251	-1,5	-4,2
00	Holzgewerbe (oh.H.v. Möbeln)	1 905	1 998	-2,6	123 827	-1,3	-1,4
20	Holzgewerbe (oh.H.v. Möbeln)	1 905	1 998	-2,6	123 827	-1,3	-1,4
20.10	Säge-,Hobel-u.Holz- imprägnierwerke	825	847	4,4	25 304	-3,1	3,1
20.20	Furnier-,Sperrh.,Holz- faserpl.-u.-spanpl.Werke	120	130	-35,3	22 247	-2,0	-9,4
20.30	H.v.Konstr.-,Fertigb.t., Ausbauelement.u.ä.a.Holz	695	736	-1,3	58 854	-3,5	-2,5
20.40	H.v.Verpackungsmitteln u.Lagerbehältern a.Holz	105	116	-7,9	5 286	-3,2	-6,2
20.5	H.v.Holzwaren ang,Kork-, Flecht-u.Korbwaren	160	169	1,2	12 136	18,2	16,1
20.51	H.v.Holzwaren ang, Veredlg.v.Holzwaren	154	163	1,2	11 766	18,5	17,0
20.52	H.v.Kork-,Flecht-u. Korbwaren	6	6	-	370	9,1	-7,0
DE	Papier-,Verlags-u. Druckgewerbe	3 374	3 616	-1,8	412 990	-0,5	1,3
21	Papiergewerbe	795	896	-1,4	149 243	0,8	-1,6
21.1	H.v.Holzstoff,Zellstoff, Papier,Karton u.Pappe ..	149	171	-2,3	47 576	-4,0	-5,5
21.11	H.v.Holzstoff u. Zellstoff
21.12	H.v.Papier,Karton u. Pappe
21.2	Papier-,Karton-u.Pappe- verarbeitung	646	725	-1,2	101 667	3,2	0,3
21.21	H.v.Wellpapier u.-pappe, Verpackungsmitteln	357	411	-1,4	53 568	-0,2	-1,3
21.22	H.v.Haushalts-u.Hygiene- art.a.Zellstoff u.Papier	36	47	-7,8	16 718	12,7	6,2
21.23	H.v.Schreibwaren,Büro- bedarf a.Papier u.Pappe	78	86	34,4	11 940	17,5	13,4

1) Klassifikation der Wirtschaftszweige, Ausgabe 1993 (WZ 93).
2) Ein- und Mehrbetriebsunternehmen.

3 Unternehmen
3.1 Unternehmen und Beschäftigte
3.1.1 Im Januar 1996
Deutschland

Nr.der Klas- sifika- tion 1)	Wirtschaftsgliederung	Unternehmen			Beschäftigte		
		Einbetriebs- unternehmen	Insgesamt 2)	Veränderung zum Vorjahresmonat	Insgesamt	Veränderung zum Vor-	
		Anzahl		%	Anzahl	monat	jahresmonat
							%
21.24	H.v.Tapeten	19	19	-9,5	2 992	-0,6	-3,9
21.25	H.v.sonst.Waren aus Papier,Karton u.Pappe ..	156	162	-10,5	16 449	-2,4	-7,2
22	Verlags-,Druckgewerbe, Vervielfältigung	2 579	2 720	-1,9	263 747	-1,2	3,1
22.1	Verlagsgewerbe	725	792	8,3	118 802	14,1	27,5
22.11	Buchverlag u.Musikverlag .	182	192	6,1	19 571	-4,7	1,4
22.12	Zeitungsverlag	233	265	16,7	64 644	28,8	53,4
22.13	Zeitschriftenverlag	278	299	7,6	30 973	4,8	14,2
22.14	Verlag v.bespielten Tonträgern	6	6	-14,3	497	2,9	-11,9
22.15	Sonst.Verlagsgewerbe	26	30	-21,1	3 117	-6,8	-22,9
22.2	Druckgewerbe	1 836	1 909	-5,6	140 226	-11,1	-11,2
22.21	Zeitungsdruckerei	45	49	-36,4	8 457	-37,5	-36,1
22.22	Druckerei (oh.Zeitungs- druckerei)	1 419	1 471	-6,0	113 242	-11,1	-11,3
22.23	Druckweiterverarbeitung ..	106	107	67,2	7 142	29,8	53,5
22.24	Satzherstellung u. Reproduktion	236	241	-11,7	9 471	0,7	-8,6
22.25	Sonst.Druckgewerbe	30	41	-6,8	1 914	-0,4	0,2
22.3	Vervielf.v.besp.Ton-, Bild-u.Datenträgern	18	19	-	4 719	-6,1	-1,1
22.31	Vervielfältigung v. bespielten Tonträgern ..	14	14	7,7	4 128	.	.
22.32	Vervielfältigung v. bespielten Bildträgern
22.33	Vervielfältigung v. bespielten Datenträgern
DF	Kokerei,Mineralölverar- beitung,H.v.Brutstoffen	45	55	1,9	23 647	-2,5	-5,8
23	Kokerei,Mineralölverar- beitung,H.v.Brutstoffen	45	55	1,9	23 647	-2,5	-5,8
23.10	Kokerei
23.20	Mineralölverarbeitung
23.30	H.u.Verarb.v.Spalt-u. Brutstoffen
OG	Chemische Industrie	1 059	1 284	-1,1	535 127	-2,1	-3,7
24	Chemische Industrie	1 059	1 284	-1,1	535 127	-2,1	-3,7
24.1	H.v.chemischen Grund- stoffen	192	246	-	238 882	-1,1	-3,8
24.11	H.v.Industriegasen	4	10	-	4 072	247,1	238,8
24.12	H.v.Farbstoffen u. Pigmenten	20	24	14,3	6 726	4,6	-1,3
24.13	H.v.sonst.anorganischen Grundstoffen u.Chemik. .	47	54	-5,3	23 753	-2,6	-3,2
24.14	H.v.sonst.organischen Grundstoffen u.Chemik. .	39	53	-8,6	117 707	-29,4	-32,3
24.15	H.v.Düngemitteln u. Stickstoffverbindungen .	17	18	5,9	2 745	6,1	2,7
24.16	H.v.Kunststoff in Pri- märformen	63	84	6,3	83 567	108,9	114,4

1) Klassifikation der Wirtschaftszweige, Ausgabe 1993 (WZ 93).
2) Ein- und Mehrbetriebsunternehmen.

3 Unternehmen
3.1 Unternehmen und Beschäftigte
3.1.1 Im Januar 1996
Deutschland

Nr. der Klas- sifika- tion 1)	Wirtschaftsgliederung	Unternehmen			Beschäftigte		
		Einbetriebs- unternehmen	Insgesamt 2)	Veränderung zum Vorjahresmonat	Insgesamt	Veränderung zum Vor-	
		Anzahl		%	Anzahl	monat	jahresmonat
							%
24.17	H.v. synthetischem Kaut- schuk in Primärformen ..	2	3	-25,0	312	-7,1	-6,9
24.20	H.v. Schädlingsbekämp- fungs-u. Pflanzenschutz.	17	18	5,9	4 601	2,3	1,1
24.30	H.v. Anstrichmitteln, Druckfarben u. Kitten ...	230	271	0,4	47 086	-0,2	-0,5
24.4	H.v. pharmazeut. Erzeugn. ..	223	267	-3,3	106 070	-1,3	-1,0
24.41	H.v. pharmazeut. Grundstoffen	14	16	6,7	1 293	-2,2	3,9
24.42	H.v. pharmazeut. Spezial- itäten u. sonst. Erzeugn. .	209	251	-3,8	104 777	-1,3	-1,1
24.5	H.v. Seifen, Wasch-, Reini- gungs-u. Körperpflegem. .	186	217	-0,5	63 030	-2,8	-3,9
24.51	H.v. Seifen, Wasch-, Reini- gungs-u. Poliermitteln ..	99	120	-2,4	33 179	-2,2	-5,0
24.52	H.v. Duft-u. Körper- pflegemitteln	87	97	2,1	29 851	-3,5	-2,7
24.6	H.v. sonst. chemischen Erzeugnissen	185	233	-0,9	52 237	-9,6	-10,8
24.61	H.v. pyrotechnischen Erzeugnissen	12	16	-11,1	2 386	-16,4	-11,8
24.62	H.v. Klebstoffen u. Gelatine	32	39	5,4	6 041	2,8	3,9
24.63	H.v. etherischen Ölen	16	17	-	2 838	-0,3	2,6
24.64	H.v. fotochemischen Erzeugnissen	9	13	-18,8	12 896	-4,5	-9,7
24.65	H.v. unbespielten Ton-, Bild-u. Datenträgern	3	4	-33,3	2 439	-1,8	-7,9
24.66	H.v. chemischen Erzeug- nissen ang	113	144	2,1	25 637	-15,2	-15,6
24.70	H.v. Chemiefasern	26	32	-11,1	23 221	-0,4	-3,7
DH	H.v. Gummi-u. Kunststoff- waren	2 315	2 575	0,4	346 626	-1,8	-2,1
25	H.v. Gummi-u. Kunststoff- waren	2 315	2 575	0,4	346 626	-1,8	-2,1
25.1	H.v. Gummiwaren	187	232	-3,3	83 297	-5,5	-7,9
25.11	H.v. Bereifungen	3	11	-8,3	25 215	-1,1	1,6
25.12	Runderneuerung v. Bereifungen	13	15	-11,8	2 993	-39,9	-40,7
25.13	H.v. sonst. Gummiwaren	171	206	-2,4	55 089	-4,5	-9,1
25.2	H.v. Kunststoffwaren	2 128	2 343	0,7	263 329	-0,6	-0,1
25.21	H.v. Platten, Folien usw. a. Kunststoff	340	405	5,7	72 175	-1,3	-2,0
25.22	H.v. Verpackungsmitteln a. Kunststoff	291	325	-4,1	37 253	-2,7	-5,3
25.23	H.v. Baubedarfsartikeln a. Kunststoff	466	505	7,5	42 750	-0,4	2,5
25.24	H.v. sonst. Kunststoff- waren	1 031	1 108	-2,3	111 151	0,5	2,0
DI	Glasgewerbe, Keramik, Verarb. v. Steinen u. Erden	1 896	2 394	0,3	267 822	-3,2	-3,1
26	Glasgewerbe, Keramik, Verarb. v. Steinen u. Erden	1 896	2 394	0,3	267 822	-3,2	-3,1
26.1	H.u. Verarb. v. Glas	306	345	0,3	66 154	-1,5	-2,4

1) Klassifikation der Wirtschaftszweige, Ausgabe 1993 (WZ 93).
2) Ein- und Mehrbetriebsunternehmen.

3 Unternehmen
3.1 Unternehmen und Beschäftigte
3.1.1 Im Januar 1996

Deutschland

Nr.der Klas- sifikation 1)	Wirtschaftsgliederung	Unternehmen			Beschäftigte		
		Einbetriebs- unternehmen	Insgesamt 2)	Veränderung zum Vorjahresmonat	Insgesamt	Veränderung zum Vor-	
		Anzahl		%	Anzahl	monat	jahresmonat
26.11	H.v.Flachglas	5	6	-40,0	1 983	-42,6	-42,1
26.12	Veredlg.u.Verarb.v. Flachglas	161	182	4,6	23 011	4,2	4,5
26.13	H.v.Hohlglas	66	74	-	22 305	-2,0	-6,4
26.14	H.v.Glasfaser	15	19	-5,0	4 711	-0,5	-0,5
26.15	H.,Veredlg.u.Verarb.v. sonst.Glas,techn.Glasw.	59	64	-3,0	14 144	0,1	2,6
26.2	Keramik (oh.Ziegelei u. Baukeramik)	177	206	-6,4	41 464	-3,4	-3,8
26.21	H.v.keramischen Haus- haltsw.u.Ziergegenst. ..	79	86	-7,5	21 024	-1,6	-4,1
26.22	H.v.Sanitärkeramik	5	8	-	2 301	-4,2	-1,1
26.23	H.v.Isolatoren u. Isolierteilen a.Keramik	9	10	-9,1	2 082	-17,3	32,3
26.24	H.v.keramischen Erzeugn. f.sonst.techn.Zwecke ...	11	15	7,1	4 944	8,8	2,2
26.25	H.v.keramischen Erzeugnissen ang	28	30	-16,7	2 240	-28,7	-31,7
26.26	H.v.feuerfesten keramischen Werkstoffen	45	57	-1,7	8 873	-0,8	-3,0
26.30	H.v.keramischen Wand-u. Bodenfliesen u.-platten	25	31	-	10 694	-0,4	-5,1
26.40	Ziegelei,H.v.sonst. Baukeramik	157	181	1,1	14 684	-3,5	-3,8
26.5	H.v.Zement,Kalk u. gebranntem Gips	50	65	4,8	17 323	1,7	1,3
26.51	H.v.Zement	24	35	6,1	12 661	-0,8	-0,6
26.52	H.v.Kalk	16	19	5,6	3 677	12,2	9,5
26.53	H.v.gebranntem Gips	10	11	-	985	-1,7	-2,2
26.6	H.v.Erzeugnissen a. Beton,Zement u.Gips	925	1 250	0,9	86 228	-5,9	-5,2
26.61	H.v.Betonerzeugnissen f. d.Bau u.Kalksandsteinen	574	692	-0,1	55 414	-8,1	-8,7
26.62	H.v.Gipserzeugnissen f. d.Bau	6	9	-10,0	3 095	0,2	1,8
26.63	H.v.Transportbeton	269	446	1,4	14 484	-4,0	0,8
26.64	H.v.Mörtel	35	55	5,8	6 279	5,1	8,4
26.65	H.v.Faserzementwaren	19	22	4,8	3 977	-0,5	0,3
26.66	H.v.Erzeugnissen a. Beton,Zement u.Gips ang	22	26	13,0	2 979	-8,0	-3,6
26.70	Be-u.Verarb.v.Natur- steinen ang	134	154	-	7 975	-5,1	0,4
26.8	H.v.sonst.Mineral- erzeugnissen	122	162	3,2	23 300	-0,6	2,0
26.81	H.v.Mühl-,Polier-u.ä. Steinen,Schleifwerkzeug.	52	59	-6,4	8 554	-3,3	-3,0
26.82	H.v.Mineraler- zeugnissen ang	70	103	9,6	14 746	1,1	5,1
DJ	Metallerzg.u.-bearb., H.v.Metallerzeugnissen .	6 127	6 641	-0,4	872 278	-1,3	-2,6
27	Metallerzg.u.-bearbeitung.	844	942	-1,8	287 901	-0,9	-4,5
27.10	Erzeugung v.Roheisen, Stahl,Ferroleg.(EGKS) ..	36	50	-5,7	94 523	-0,4	-6,4

1) Klassifikation der Wirtschaftszweige, Ausgabe 1993 (WZ 93).

2) Ein- und Mehrbetriebsunternehmen.

3 Unternehmen
3.1 Unternehmen und Beschäftigte
3.1.1 Im Januar 1996
Deutschland

Nr. der Klas- sifika- tion 1)	Wirtschaftsgliederung	Unternehmen			Beschäftigte		
		Einbetriebs- unternehmen	Insgesamt 2)	Veränderung zum Vorjahresmonat	Insgesamt	Veränderung zum Vor-	
		Anzahl		%	Anzahl	monat	jahresmonat
						%	
27.2	H.v.Rohren	149	168	-13,4	44 063	-9,3	-12,7
27.21	H.v.Rohren u.Rohrstücken a.Guß Eisen	12	19	-58,7	9 672	-26,7	-30,8
27.22	H.v.Stahlrohren u.Rohr- stücken a. Eisen u.Stahl	137	149	0,7	34 391	-2,8	-5,8
27.3	Sonst.erste Bearb.v.Ei- sen, Stahl, H.v.Ferroleq.	116	133	-2,2	18 427	-2,3	-4,4
27.31	H.v.Blankstahl	16	17	-26,1	1 503	-43,9	-43,2
27.32	H.v.Kaltband unter 500 mm Breite	30	36	-2,7	7 320	-2,2	4,8
27.33	H.v.Kaltprofilen	13	15	15,4	1 241	34,6	12,7
27.34	H.v.gezogenem Draht	46	52	-10,3	5 871	-8,3	-17,1
27.35	Erste Bearb.v.Eisen u. Stahl ang, H.v.Ferroleq.	11	13	160,0	2 492	80,8	68,8
27.4	Erzeugung u.erste Bearb. v.NE-Metallen	153	172	2,4	64 798	0,1	-3,7
27.41	Erzeugung u.erste Bearb. v.Edelmetallen	12	12	-	2 531	2,0	-5,7
27.42	Erzeugung u.erste Bearb. v.Aluminium	70	80	9,6	33 478	3,1	-0,3
27.43	Erzeugung u.erste Bearb. v.Blei, Zink u.Zinn	26	27	17,4	3 256	6,8	-4,8
27.44	Erzeugung u.erste Bearb. v.Kupfer	30	36	-10,0	22 866	-3,9	-5,1
27.45	Erzeugung u.erste Bearb. v.sonst.NE-Metallen	15	17	-15,0	2 667	-9,0	-23,4
27.5	Gießereiindustrie	390	419	2,7	66 090	4,2	4,5
27.51	Eisengießerei	140	149	18,3	30 783	14,1	14,3
27.52	Stahlgießerei	30	35	-7,9	7 409	4,3	2,2
27.53	Leichtmetallgießerei	168	177	-0,6	21 122	-3,4	-3,1
27.54	Buntmetallgießerei	52	58	-12,1	6 776	-9,7	-6,9
28	H.v.Metallerzeugnissen ...	5 283	5 699	-0,1	584 377	-1,5	-1,6
28.1	Stahl-u.Leichtmetallbau ..	1 602	1 701	-0,8	128 790	-1,2	-1,9
28.11	H.v.Stahl-u.Leicht- metallkonstruktionen ...	1 201	1 283	0,4	100 214	-0,1	-0,5
28.12	H.v.Ausbauelementen a. Stahl u.Leichtmetall ...	401	418	-4,1	28 576	-4,9	-6,4
28.2	Kessel-u.Behälterbau (oh.H.v.Dampfkesseln) ..	182	197	-3,9	32 149	-2,0	-5,4
28.21	H.v.Tanks u.Sammel- behältern	138	148	-6,3	13 397	-3,4	-6,8
28.22	H.v.Zentralheizungs- Heizkörpern u.-kesseln .	44	49	4,3	18 752	-1,1	-4,4
28.30	H.v.Dampfkesseln (oh. Zentralheizungskessel) .	199	232	0,4	39 048	-3,1	-4,0
28.40	H.v.Schmiede-, Press-, Zieh-, Stanzteilen u.ä. .	516	548	0,9	70 982	-2,9	-1,0
28.5	Oberfläch.veredlg., Wär- mebehandlg., Mechanik ang	950	996	8,3	58 694	3,8	7,8
28.51	Oberfläch.veredlg.u. Wärmebehandlung	463	494	6,9	29 689	3,1	6,5
28.52	Mechanik ang	487	502	9,6	29 005	4,5	9,1

1) Klassifikation der Wirtschaftszweige, Ausgabe 1993 (WZ 93).
2) Ein- und Mehrbetriebsunternehmen.

3 Unternehmen
3.1 Unternehmen und Beschäftigte
3.1.1 Im Januar 1996
Deutschland

Nr. der Klas- sifika- tion 1)	Wirtschaftsgliederung	Unternehmen			Beschäftigte		
		Einbetriebs- unternehmen	Insgesamt 2)	Veränderung zum Vorjahresmonat	Insgesamt	Veränderung zum Vor-	
						monat	jahresmonat
		Anzahl		%	Anzahl	%	
28.6	H.v.Schneidw.,Werkzeug., Schlössern u.Beschlägen	724	797	-0,5	110 250	-2,7	-2,3
28.61	H.v.Schneidwaren u. Bestecken	60	62	-	6 825	0,5	-4,4
28.62	H.v.Werkzeugen	466	508	-	52 485	-2,5	-1,2
28.63	H.v.Schlössern u. Beschlägen	198	227	-1,7	50 940	-3,5	-3,2
28.7	H.v.sonst.EBM-Waren	1 110	1 228	-5,0	144 464	-1,8	-3,0
28.71	H.v.Behältern a.Eisen u. Stahl	34	35	-7,9	3 558	4,5	-8,2
28.72	H.v.Verpackungen u. Verschlüssen a.Metall ..	58	73	-6,4	16 121	-1,7	-4,1
28.73	H.v.Drahtwaren	113	132	3,1	13 784	3,9	2,2
28.74	H.v.Schrauben,Nieten, Ketten u.Federn	351	368	-2,7	39 389	-1,5	1,6
28.75	H.v.EBM-Waren ang	554	620	-7,5	71 612	-3,3	-5,7
DK	Maschinenbau	5 262	5 782	-0,9	1 029 377	-0,2	-1,6
29	Maschinenbau	5 262	5 782	-0,9	1 029 377	-0,2	-1,6
29.1	H.v.Masch.f.d.Erzeugung u.Nutzung v.mech.Energie	828	932	-1,3	224 297	-1,2	-0,9
29.11	H.v.Verbrenn.mot.u.Turb. (oh.Strassenfahrz.u.ä.) .	39	46	-6,1	26 178	0,2	-7,6
29.12	H.v.Pumpen u. Kompressoren	274	312	-3,1	60 357	-1,4	-0,9
29.13	H.v.Armaturen	269	305	-0,3	63 782	0,2	1,1
29.14	H.v.Lagern,Getrieben, Zahnradern,Antriebslem.	246	269	0,8	73 980	-2,7	0,1
29.2	H.v.sonst.Maschinen f. unspezifische Verwendung	1 482	1 650	-3,3	257 198	1,0	-1,7
29.21	H.v.öfen u.Brennern	77	88	-4,4	11 657	-6,3	-8,0
29.22	H.v.Hebezeugen u. Fördermitteln	482	530	-4,5	80 274	-4,1	-3,4
29.23	H.v.kälte-u.lufttechn. Erzeugn.f.gewerbl.Zwecke	335	373	-1,3	63 025	3,0	-6,1
29.24	H.v.Maschinen f.unspezi- fische Verwendung ang ..	588	659	-3,2	102 242	5,1	3,6
29.3	H.v.land-u.forstw. Maschinen	145	163	-	32 664	0,5	-1,9
29.31	H.v.Ackerschleppern	18	21	-40,0	8 045	-8,0	-9,8
29.32	H.v.sonst.land-u. forstw.Maschinen	127	142	10,9	24 619	3,7	0,9
29.40	H.v.Werkzeugmaschinen	817	881	0,3	125 557	1,5	1,0
29.5	H.v.Masch.f.sonst.best. Wirtschaftszweige	1 822	1 956	1,2	296 047	-0,8	-2,2
29.51	H.v.Masch.f.Metallerzeu- gung,Walzwerkseintr.usw .	66	68	-	19 537	-1,0	-3,0
29.52	H.v.Bergwerks-,Bau-u. Baustoffmaschinen	205	237	-4,8	47 084	-0,7	-6,1
29.53	H.v.Masch.f.Ernährungs- gewerbe u.Tabakverarb. .	204	214	-10,1	27 327	-5,1	-7,2
29.54	H.v.Masch.f.d.Textil-, Bekleidg.-u.Ledergewerbe	185	202	-6,9	50 891	-2,7	-5,7
29.55	H.v.Masch.f.d.Papier- gewerbe	89	93	2,2	15 460	3,1	-1,4

1) Klassifikation der Wirtschaftszweige, Ausgabe 1993 (WZ 93).
2) Ein- und Mehrbetriebsunternehmen.

3 Unternehmen
3.1 Unternehmen und Beschäftigte
3.1.1 Im Januar 1996
Deutschland

Nr. der Klas- sifika- tion 1)	Wirtschaftsgliederung	Unternehmen			Beschäftigte		
		Einbetriebs- unternehmen	Insgesamt 2)	Veränderung zum Vorjahresmonat	Insgesamt	Veränderung zum Vor-	
		Anzahl		%	Anzahl	monat	jahresmonat
							%
29.56	H.v.Masch.f.best.Wirt- schaftszweige ang	1 073	1 142	6,8	135 748	0,3	2,0
29.60	H.v.Waffen u.Munition	25	29	-	9 651	-2,6	-14,1
29.7	H.v.Haushaltsgeräten ang .	143	171	-5,0	83 963	-0,7	-3,0
29.71	H.v_elektrischen Haushaltsgeräten	118	140	-4,1	74 539	-0,3	-1,6
29.72	H.v.nichtelektrischen Heiz-,Koch-u.ä.Gerät.ang	25	31	-8,8	9 424	-3,5	-12,5
DL	H.v.Büromasch.,Dv-Gerät. u.-eintr.;Elektrotech.usw	3 763	4 202	-0,5	930 931	-6,1	-8,7
30.0	H.v.Büromasch.,Dv-Gerät. u.-eintr.	133	159	-	58 238	-3,2	-6,6
30.01	H.v.Büromaschinen	30	40	-7,0	10 873	-1,1	-6,0
30.02	H.v.Dv-Gerät.u.-eintr.	103	119	2,6	47 365	-3,7	-6,8
31	H.v.Geräten d.Elektriz. erzg.,-verteilung u.ä. .	1 618	1 832	0,1	501 455	-11,9	-14,3
31.10	H.v.Elektromotoren,Gene- ratoren,Transformatoren	371	419	1,7	62 014	-1,5	-1,9
31.20	H.v.Elektriz.vertlg.-u. -schalteinrichtungen ...	640	734	1,0	308 160	-2,4	-4,8
31.30	H.v.isol.Elektrokabeln, -leitungen u.-drähten ..	79	89	2,3	20 019	-3,9	-11,7
31.40	H.v.Akkumulatoren u. Batterien	14	20	-16,7	8 868	-1,6	-22,6
31.50	H.v_elektrischen Lampen u.Leuchten	235	252	-7,7	35 388	-1,6	-3,6
31.6	H.v_elektr.Ausrüstg.ang ..	279	318	3,6	67 006	-46,2	-47,5
31.61	H.v_elektr.Ausrüstg.f. Motoren u.Fahrzeuge ang	73	93	-1,1	40 698	-59,2	-60,4
31.62	H.v.sonst_elektr. Ausrüstg.ang	206	225	5,6	26 308	5,7	6,6
32	Rundfunk-,Fernseh-u. Nachrichtentechnik	407	460	2,9	157 953	7,6	4,9
32.10	H.v_elektronischen Bauelementen	186	204	3,0	38 202	-1,5	-5,4
32.20	H.v.nachrichtentechni- schen Geräten u.Eintr. ..	82	99	-5,7	69 198	22,2	9,3
32.30	H.v.Rundfunk-,Fernseh-, phono-,videotechn.Gerät.	139	157	9,0	50 553	-1,5	7,8
33	Medizin-,Mess-,Steuer- u.Regelungstechnik,Optik	1 605	1 751	-2,0	213 285	-0,9	-3,9
33.10	H.v.med.Geräten u.ortho- päischen Vorrichtungen	751	805	-2,1	67 877	-1,5	-3,2
33.20	H.v.Meß-,Kontroll-, Navig.-u.ä.Instr.u.Vorr.	621	687	-1,4	100 309	-1,8	-4,0
33.30	H.v.industriellen Prozeß-Steuerungsanlg. .	39	45	-8,2	7 871	-8,2	-11,2
33.40	H.v.optischen u. fotografischen Geräten .	134	148	-3,3	31 110	6,1	-1,9
33.50	H.v.Uhren	60	66	1,5	6 118	-2,7	-8,4
DM	Fahrzeugbau	938	1 080	-5,4	867 383	5,3	3,3
34	H.v.Kraftwagen u. Kraftwagenteilen	697	804	-4,1	738 758	7,2	7,0

1) Klassifikation der Wirtschaftszweige, Ausgabe 1993 (WZ 93).
2) Ein- und Mehrbetriebsunternehmen.

3 Unternehmen
3.1 Unternehmen und Beschäftigte
3.1.1 Im Januar 1996
Deutschland

Nr. der Klas- sifika- tion 1)	Wirtschaftsgliederung	Unternehmen			Beschäftigte		
		Einbetriebs- unternehmen	Insgesamt 2)	Veränderung zum Vorjahresmonat	Insgesamt	Veränderung zum Vor-	
		Anzahl		%	Anzahl	monat	jahresmonat
							%
34.10	H.v.Kraftwagen u. Kraftwagenmotoren	42	58	5,5	469 579	-0,8	-0,5
34.20	H.v.Karosserien, Aufbauten u.Anhängern ..	302	329	-10,6	41 124	-3,8	-6,7
34.30	H.v.Teilen u.ä.f.Kraft- wagen u.deren Motoren ..	353	417	0,5	228 055	31,4	31,0
35	Sonst.Fahrzeugbau	241	276	-9,2	128 625	-4,0	-14,1
35.1	Schiffbau	90	97	-2,0	33 979	-4,0	-9,7
35.11	Schiffbau (oh.Boots-u. Yachtbau)	75	81	-	32 809	-4,1	-8,8
35.12	Boots- u.Yachtbau	15	16	-11,1	1 170	-2,1	-7,8
35.20	Schienenfahrzeugbau	49	59	-25,3	20 278	-14,9	-32,4
35.30	Luft-u.Raumfahrzeugbau ...	40	51	-5,6	63 984	-0,6	-9,9
35.4	H.v.Krafträdern,Fahrrä- dern u.Behindertenfahrz.	49	55	-5,2	8 040	-0,5	-9,0
35.41	H.v.Krafträdern	6	7	16,7	944	-1,5	3,4
35.42	H.v.Fahrrädern	38	41	-8,9	5 282	-0,8	-14,1
35.43	H.v.Behinderten- fahrzeugen	5	7	-	1 814	1,0	2,5
35.50	Fahrzeugbau ang	13	14	-	2 344	-0,8	4,3
DN	H.v.Möbeln,Schmuck,Mu- sikinstr.usw,Recycling .	2 155	2 316	-0,3	246 630	-0,4	-2,4
36	H.v.Möbeln,Schmuck, Musikinstr.,Sportger.usw	2 073	2 219	-2,1	239 606	-0,6	-3,8
36.1	H.v.Möbeln	1 400	1 499	-1,8	174 374	-0,2	-4,2
36.11	H.v.Sitzmöbeln	344	364	-4,2	45 761	0,9	-2,7
36.12	H.v.Büro-u.Ladenmöbeln ...	258	276	-0,7	26 536	1,4	-5,2
36.13	H.v.Küchenmöbeln	120	128	-1,5	24 525	-0,1	-1,2
36.14	H.v.sonst.Möbeln	627	674	-1,6	72 160	-1,4	-6,0
36.15	H.v.Matratzen	51	57	5,6	5 392	-0,8	-2,2
36.2	H.v.Schmuck u.ä. Erzeugnissen	140	142	-6,0	8 180	-2,4	-9,3
36.21	Prägen v.Münzen u. Medaillen	4	4	-33,3	270	-18,2	-22,0
36.22	H.v.Schmuck,Gold-u. Silberschmiedewaren	136	138	-4,8	7 910	-1,7	-8,7
36.30	H.v.Musikinstrumenten	69	76	1,3	5 763	1,2	1,0
36.40	H.v.Sportgeräten	48	50	-	5 605	-0,3	1,5
36.50	H.v.Spielwaren	121	134	2,3	16 357	-0,4	1,3
36.6	H.v.sonst.Erzeugnissen ...	295	318	-4,5	29 327	-2,7	-4,1
36.61	H.v.Pantasieschmuck	22	23	-14,8	1 177	-27,4	-30,0
36.62	H.v.Besen u.Bürsten	66	70	-5,4	5 756	-7,6	-8,5
36.63	H.v.Erzeugnissen ang	207	225	-3,0	22 394	0,5	-0,9
37	Recycling	82	97	76,4	7 024	5,8	92,5
37.10	Recycling v.Schrott	35	43	87,0	3 067	19,2	85,5
37.20	Recycling v.nichtmetall. Altmat.u.Reststoffen ...	47	54	68,8	3 957	-2,7	98,4

1) Klassifikation der Wirtschaftszweige, Ausgabe 1993 (WZ 93).
2) Ein- und Mehrbetriebsunternehmen.

3 Unternehmen
3.2 Bruttolohn- und -gehaltssumme sowie Umsatz
3.2.1 Im Januar 1996
Deutschland

Land Hauptgruppen	Bruttolohn- und -gehaltssumme			Umsatz				
	Insgesamt	Veränd. zum Vor-		aus eigenen Erzeugnissen und Leistungen	sonstiger Umsatz	Insgesamt	Veränd. zum Vor-	
		monat	jahres- monat				monat	jahres- monat
	Anzahl	%		1 000 DM			%	
Baden-Württemberg	7 183 069	-3,2	6,3	25 153 546	4 521 190	29 674 736	-13,8	6,1
Bayern	6 381 972	-2,3	8,6	25 377 204	2 376 219	27 753 423	-7,6	2,5
Berlin	796 070	-13,0	0,6	3 221 266	282 988	3 504 254	-26,6	-1,7
Brandenburg	295 347	-28,6	-5,6	1 639 862	75 792	1 715 654	-12,5	9,1
Bremen	281 812	-9,4	-1,0	1 962 298	143 263	2 105 561	-0,1	45,3
Hamburg	1 094 715	8,7	15,8	7 670 118	4 404 839	12 074 957	-8,5	7,3
Hessen	3 079 493	-4,5	2,1	12 137 976	2 647 597	14 785 573	-3,9	-0,5
Mecklenburg-Vorpommern	148 194	-9,5	5,1	699 884	34 063	733 947	-21,2	10,8
Niedersachsen	2 668 128	-5,3	4,1	12 485 467	2 428 685	14 914 152	1,7	8,1
Nordrhein-Westfalen	8 434 789	-6,1	1,1	35 666 044	3 996 012	39 662 056	-1,6	-0,3
Rheinland-Pfalz	1 373 070	-8,5	4,1	6 188 425	830 123	7 018 548	1,3	0,5
Saarland	423 207	-4,4	-6,3	1 591 595	158 944	1 750 539	11,0	-6,2
Sachsen	586 936	-5,7	4,4	2 405 033	112 192	2 517 225	-12,9	3,1
Sachsen-Anhalt	321 813	-14,9	-7,5	1 416 526	118 146	1 534 672	-19,9	-12,2
Schleswig-Holstein	668 180	-7,9	7,3	2 826 527	280 368	3 106 895	-15,2	-1,8
Thüringen	310 541	-11,7	7,2	1 452 604	54 648	1 507 252	-5,7	8,0
Deutschland	34 047 336	-4,9	4,4	141 894 375	22 465 069	164 359 444	-6,8	3,0
Früheres Bundesgebiet	32 243 613	-4,4	4,5	133 844 466	22 030 484	155 874 950	-6,3	3,0
Neue Länder und Berlin-Ost	1 803 723	-12,7	1,7	8 049 909	434 585	8 484 494	-15,7	3,3
Vorleistungsgüterproduzenten								
Deutschland	15 255 334	-5,7	1,3	64 875 227	10 868 862	75 744 089	3,3	-4,1
Früheres Bundesgebiet	14 477 013	-5,1	1,2	61 215 995	10 663 525	71 879 520	4,0	-4,2
Neue Länder und Berlin-Ost	778 321	-15,6	2,5	3 659 232	205 337	3 864 569	-8,1	-0,2
Investitionsgüterproduzenten								
Deutschland	12 546 953	-3,7	6,9	42 544 287	6 733 206	49 277 493	-23,3	15,2
Früheres Bundesgebiet	11 950 477	-3,4	7,3	40 661 851	6 667 820	47 329 671	-22,7	15,8
Neue Länder und Berlin-Ost	596 476	-8,9	-0,6	1 882 436	65 386	1 947 822	-35,4	1,8
Gebrauchsgüterproduzenten								
Deutschland	1 556 522	-7,0	6,0	6 179 763	1 189 925	7 369 688	0,9	3,8
Früheres Bundesgebiet	1 474 918	-5,9	6,3	5 870 962	1 151 388	7 022 350	0,8	3,4
Neue Länder und Berlin-Ost	81 604	-22,2	-0,5	308 801	38 537	347 338	1,6	11,1
Verbrauchsgüterproduzenten								
Deutschland	4 688 527	-4,9	7,6	28 295 098	3 673 076	31 968 174	1,4	3,9
Früheres Bundesgebiet	4 341 205	-4,5	7,8	26 095 658	3 547 751	29 643 409	2,2	3,4
Neue Länder und Berlin-Ost	347 322	-9,8	4,7	2 199 440	125 325	2 324 765	-6,9	9,9

3 Unternehmen
3.2 Bruttolohn- und -gehaltssumme sowie Umsatz
3.2.1 Im Januar 1996
Deutschland

Nr. der Klas- sifikation 1)	Wirtschaftsgliederung	Bruttolohn- und -gehaltssumme			Umsatz				
		Insgesamt	Veränd. zum Vor-		aus eigenen Erzeugnissen und Leistungen	sonstiger Umsatz	Insgesamt	Veränd. zum Vor-	
			monat	jahres- monat				monat	jahres- monat
		Anzahl	%		1 000 DM			%	
C	Bergbau u.Gew.v.Steinen u.Erden	859 163	-16,3	-4,6	2 094 802	255 698	2 350 500	-35,7	-30,1
CA	Kohlenbergbau,Torfgew., Gew.v.Erdöl u.Erdgas usw	674 433	-18,0	-7,1	1 596 877	162 394	1 759 271	-38,9	-35,4
10	Kohlenbergbau,Torf- gewinnung	641 879	-17,0	-7,5	.	.	1 376 704	-46,2	-41,4
10.10	Steinkohlenbergbau u. -brikettherstellung	478 962	-6,8	-6,0	596 827	74 160	670 987	-64,0	-59,2
10.20	Braunkohlenbergbau u. -brikettherstellung	156 533	-37,9	-12,3	606 208	74 690	680 898	1,1	1,1
10.30	Torfgewinnung u. -veredlung	6 384	-9,3	2,9	.	.	24 819	21,9	-16,6
11	Gew.v.Erdöl u.Erdgas Erbrg.verb.Dienstleistg.	32 554	-33,8	0,8	.	.	382 567	18,3	2,6
11.10	Gew.v.Erdöl u.Erdgas	26 471	.	-0,1	.	.	362 374	.	.
11.20	Erbrg.v.Dienstleistg.bei d.Gew.v.Erdöl u.Erdgas .	6 083	.	4,6	.	.	20 193	.	.
12.00	Bergbau a.Uran-u. Thoriumerze	-	-	-	-	-	-	-	-
CB	Erzbergbau,Gew.v.Steinen u.Erden,sonst.Bergbau ..	184 730	-9,4	6,1	497 925	93 304	591 229	-23,6	-7,7
13	Erzbergbau	-	-	-	-	-	-	-	-
13.10	Eisenerzbergbau	-	-	-	-	-	-	-	-
13.20	NE-Metallerzbergbau (oh.Uran-u.Thoriumerze)	-	-	-	-	-	-	-	-
14	Gew.v.Steinen u.Erden, sonst.Bergbau	184 730	-8,4	7,6	497 925	93 304	591 229	-17,7	2,0
14.1	Gew.v.Natursteinen	6 138	-23,5	-15,3	23 179	2 860	26 039	-14,5	-12,7
14.11	Gew.v.Naturwerksteinen u.Natursteinen ang
14.12	Gew.v.Kalk,Dolom.-,Gips- u.Anhydritstein,Kreide .	4 303	-26,8	-22,2	20 266	2 565	22 831	-7,5	-11,8
14.13	Gew.v.Schiefer
14.2	Gew.v.Kies,Sand,Ton u.Kaolin	118 462	-9,7	8,2	243 464	44 053	287 517	-32,7	-5,2
14.21	Gew.v.Kies u.Sand	106 776	-11,3	7,7	212 556	35 150	247 706	-36,7	-4,5
14.22	Gew.v.Ton u.Kaolin	11 686	8,1	13,0	30 908	8 903	39 811	12,3	-9,2
14.30	Bergbau a.chemische u.Düngemittelminerale ..	47 763	0,5	4,6	172 375	9 045	181 420	9,9	-5,5
14.40	Gew.v.Salz	9 980	-18,0	41,9	.	.	79 495	2,4	103,0
14.50	Gew.v.Steinen u.Erden ang,sonst.Bergbau	2 387	-15,0	3,5	.	.	16 758	-7,5	11,0
D	Verarbeitendes Gewerbe ...	33 188 173	-4,6	4,6	139 799 573	22 209 371	162 008 944	-6,2	3,7
DA	Ernährungsgewerbe u. Tabakverarbeitung	2 124 595	-7,6	2,8	16 986 132	2 190 570	19 176 702	-7,2	2,0
15	Ernährungsgewerbe	2 042 333	-6,9	3,0	15 028 849	1 932 441	16 961 290	-7,0	2,8
15.1	Schlachten u.Fleisch- verarbeitung	342 515	-3,0	4,7	2 432 567	341 085	2 773 652	-7,6	3,2
15.11	Schlachten(oh.Schlachten v.Geflügel)	61 790	-6,9	-2,8	831 169	45 040	876 209	-7,6	-0,5
15.12	Schlachten v.Geflügel	21 408	2,1	14,4	186 655	27 950	214 605	-3,1	6,8
15.13	Fleischverarbeitung	259 317	-2,5	5,9	1 414 743	268 095	1 682 838	-8,2	4,7

1) Klassifikation der Wirtschaftszweige, Ausgabe 1993 (WZ 93).

3 Unternehmen
3.2 Bruttolohn- und -gehaltssumme sowie Umsatz
3.2.1 Im Januar 1996
Deutschland

Nr.der Klas- sifika- tion 1)	Wirtschaftsgliederung	Bruttolohn- und -gehaltssumme			Umsatz				
		Insgesamt	Veränd. zum Vor-		aus eigenen Erzeugnissen und Leistungen	sonstiger Umsatz	Insgesamt	Veränd. zum Vor-	
			monat	jahres- monat				monat	jahres- monat
		Anzahl	%		1 000 DM			%	
15.20	Fischverarbeitung	46 109	-10,4	-7,9	238 539	98 914	337 453	-18,0	-8,1
15.3	Obst-u.Gemüsever- arbeitung	96 754	-11,1	11,0	814 866	57 643	872 509	-1,1	16,5
15.31	Verarb.v.Kartoffeln	26 130	-12,6	5,7	144 961	11 729	156 690	-9,4	3,2
15.32	H.v.Frucht-u.Gemüse- säften	19 270	-0,5	13,0	223 982	7 148	231 130	11,8	21,6
15.33	Verarb.v.Obst u. Gemüse ang	51 354	-13,8	13,0	445 923	38 766	484 689	-3,5	19,0
15.4	H.v.pflanzlichen u. tierischen Ölen u.Fetten	58 672	-5,0	-3,2	687 766	67 613	755 379	5,8	-2,5
15.41	H.v.rohen Ölen u.Fetten ..	7 623	-14,4	-0,3	.	.	304 548	10,3	-0,7
15.42	H.v.raffinierten Ölen u. Fetten	5 808	-16,4	-2,2	.	.	106 999	6,2	-12,9
15.43	H.v.Margarine u.ä. Nahrungsfetten	45 241	-1,4	-3,8	286 380	57 452	343 832	2,1	-0,3
15.5	Milchverarbeitung	211 038	-2,5	-1,5	2 734 652	382 144	3 116 796	6,6	0,9
15.51	Milchverarbeitung (oh.H.v.Speiseeis)	173 999	-3,6	-	2 557 774	345 297	2 903 071	5,8	0,7
15.52	H.v.Speiseeis	37 039	3,1	-8,1	176 878	36 847	213 725	17,8	3,6
15.6	Mahl-u.Schäl-möhlen,H.v. Stärke u.Stärkeerzeugn.	43 657	-5,1	-1,0	443 417	39 874	483 291	3,4	2,2
15.61	Mahl-u.Schäl-möhlen	31 569	-0,5	5,2	314 993	25 738	340 731	6,9	5,6
15.62	H.v.Stärke u.Stärke- erzeugnissen	12 088	-15,4	-14,2	128 424	14 136	142 560	-4,1	-5,1
15.7	H.v.Futtermitteln	64 388	-4,6	7,6	674 329	132 592	806 921	-1,2	1,6
15.71	H.v.Futtermitteln f. Nutztiere	35 045	-1,0	4,5	454 890	78 782	533 672	7,1	3,9
15.72	H.v.Futtermitteln f. sonst.Tiere	29 343	-8,5	11,4	219 439	53 810	273 249	-14,1	-2,6
15.8	Sonst.Ernährungsgewerbe (oh.Getränkeherstellung)	774 507	-6,9	4,5	4 363 184	429 946	4 793 130	-8,5	1,8
15.81	H.v.Backwaren (oh.Dauer- backwaren)	311 878	-4,0	6,2	929 952	102 927	1 032 879	-5,4	3,6
15.82	H.v.Dauerbackwaren	65 092	-8,2	13,7	273 534	37 512	311 046	0,9	19,6
15.83	Zuckerindustrie	36 039	-26,1	2,1	478 709	7 321	486 030	-10,3	10,4
15.84	H.v.Süßwaren(oh.Dauer- backwaren)	126 012	-7,5	1,4	1 063 802	37 546	1 101 348	-12,6	8,4
15.85	H.v.Teigwaren	13 534	-37,2	-29,2	93 139	11 742	104 881	-14,8	-21,7
15.86	Verarb.v.Kaffee u.Tee, H.v.Kaffee-Ersatz	29 026	0,8	3,5	467 603	15 830	483 433	-31,7	-23,3
15.87	H.v.Würzen u.Soßen
15.88	H.v.homogenisierten u. diätetischen Nahrungsm.
15.89	H.v.sonst.Nahrungsmit- teln (oh.Getränke)	68 664	-51,2	-46,4	400 490	76 899	477 389	-39,2	-41,3
15.9	Getränkeherstellung	404 693	-11,7	1,8	2 639 529	382 630	3 022 159	-20,0	5,9
15.91	H.v.Spirituosen	32 263	-8,8	-8,3	492 098	93 938	586 036	-31,9	15,2
15.92	Alkoholbrennerei	929	-2,5	5,0	.	.	7 041	13,2	26,8
15.93	H.v.Wein a.frischen Trauben	12 601	-6,3	14,4	96 409	25 556	121 965	-68,9	21,6
15.94	H.v.Appfelwein u.sonst. Fruchtweinen	1 562	-10,7	-10,4	7 284	16	7 300	-29,3	-4,5

1) Klassifikation der Wirtschaftszweige, Ausgabe 1993 (WZ 93).

3 Unternehmen
3.2 Bruttolohn- und -gehaltssumme sowie Umsatz
3.2.1 Im Januar 1996
Deutschland

Nr. der Klas- sifikation 1)	Wirtschaftsgliederung	Bruttolohn- und -gehaltssumme			Umsatz				
		Insgesamt	Veränd. zum Vor-		aus eigenen Erzeugnissen und Leistungen	sonstiger Umsatz	Insgesamt	Veränd. zum Vor-	
			monat	jahres- monat				monat	jahres- monat
		Anzahl	%		1 000 DM				%
15.95	H.v.Wermutwein u.sonst. aromatisierten Weinen ..	407	-59,5	-54,4	.	.	3 864	-76,3	-41,1
15.96	H.v.Bier	234 613	-13,2	1,2	1 194 284	160 440	1 354 724	-10,6	1,2
15.97	H.v.Malz	4 481	-2,3	6,2	69 009	4 481	73 490	9,3	-1,1
15.98	Mineralbrunnen,H.v. Erfrischungsgetränken ..	117 837	-9,9	5,4	770 508	97 231	867 739	-4,4	7,0
16.00	Tabakverarbeitung	82 262	-21,0	-2,6	1 957 283	258 129	2 215 412	-8,9	-3,8
DB	Textil-u.Bekleidungs- gewerbe	849 725	-4,7	-1,0	4 555 418	457 344	5 012 762	45,4	-4,2
17	Textilgewerbe	533 297	-3,7	0,0	2 469 024	248 928	2 717 952	29,1	-0,5
17.1	Spinnstoffaufbereitung u.Spinnerei	61 472	-6,1	-9,0	341 341	38 440	379 781	44,7	3,2
17.11	Baumwollaufbereitung u. -spinnerei	29 265	5,9	-7,2	163 624	2 302	165 926	77,6	0,5
17.12	Wollaufbereitung u. Streichgarnspinnerei ...	4 434	-17,8	-10,1	19 622	1 681	21 303	49,7	-11,8
17.13	Wollaufbereitung u. Kammgarnspinnerei	12 725	-12,1	-22,1	97 014	27 677	124 691	23,0	12,8
17.14	Flachsufbereitung u. -spinnerei	669	-21,6	-48,3	.	.	1 659	139,7	-47,8
17.15	Zwirnen u.Texturieren v. Filamentgarnen usw	2 223	-16,2	44,7	12 809	-	12 809	38,3	75,5
17.16	Nähgarnfertigung	11 885	-15,9	2,3	45 019	6 365	51 384	22,6	-6,4
17.17	Sonst.Spinnstoffaufbe- reitung u.Spinnerei	271	-14,8	-12,9	.	.	2 009	24,4	-27,1
17.2	Weberei	118 458	-4,5	-3,8	563 097	40 330	603 427	22,2	-6,9
17.21	Baumwollweberei	71 034	-4,8	-4,1	329 061	15 484	344 545	24,4	-7,5
17.22	Streichgarnweberei	2 489	-26,4	-60,9	5 706	1 350	7 056	-37,6	-70,7
17.23	Kammgarnweberei	19 079	4,4	14,1	88 092	76	88 168	4,7	21,2
17.24	Seiden-u.Filamentgarn- weberei	18 532	-8,4	0,0	107 604	3 996	111 600	28,9	-9,5
17.25	Sonst.Weberei	7 324	-3,2	-1,8	32 634	19 424	52 058	50,2	-6,5
17.30	Textilveredlung	73 972	-12,6	-7,1	283 108	10 853	293 961	10,6	-11,3
17.40	H.v.konfektion.Textil- waren (oh.Bekleidung) ..	69 241	2,6	6,5	302 720	40 683	343 403	3,7	5,3
17.5	Sonst.Textilgewerbe (oh.H.v.Maschenware) ...	133 330	1,6	13,0	620 770	71 219	691 989	43,4	13,4
17.51	H.v.Teppichen	39 541	-12,2	6,6	188 764	13 914	202 678	12,2	-2,5
17.52	H.v.Seilerwaren	3 079	31,6	48,5	13 176	2 415	15 591	69,5	70,6
17.53	H.v.Vliesstoff,Erzeugn. daraus (oh.Bekleidung) .	21 456	80,1	76,0	112 666	465	113 131	152,7	66,0
17.54	Textilgewerbe ang	69 254	-3,7	3,9	306 164	54 425	360 589	45,5	11,0
17.60	H.v.gewirktem u. gestricktem Stoff	16 418	-12,8	-6,7	97 409	2 844	100 253	14,1	-14,9
17.7	H.v.gewirkten u.ge- strickten Fertigerzeugn.	60 406	-2,4	-3,0	260 579	44 559	305 138	68,1	-7,9
17.71	H.v.Strumpfwaren	31 697	0,5	-5,0	141 280	16 325	157 605	58,6	-1,5
17.72	H.v.Pullovern,Strick- jacken u.ä.	28 709	-5,3	-0,6	119 299	28 234	147 533	79,6	-13,8

1) Klassifikation der Wirtschaftszweige, Ausgabe 1993 (WZ 93).

3 Unternehmen
3.2 Bruttolohn- und -gehaltssumme sowie Umsatz
3.2.1 Im Januar 1996
Deutschland

Nr. der Klas- sifika- tion 1)	Wirtschaftsgliederung	Bruttolohn- und -gehaltssumme			Umsatz				
		Insgesamt	Veränd. zum Vor-		aus eigenen Erzeugnissen und Leistungen	sonstiger Umsatz	Insgesamt	Veränd. zum Vor-	
			monat	jahres- monat				monat	jahres- monat
		Anzahl	%		1 000 DM			%	
18	Bekleidungsgewerbe	316 428	-6,4	-2,6	2 086 394	208 416	2 294 810	71,0	-8,3
18.10	H.v.Lederbekleidung	2 119	-3,8	-5,5	.	.	13 915	25,4	-4,7
18.2	H.v.Bekleidung (oh. Lederbekleidung)	312 723	-6,3	-2,5	2 071 252	205 917	2 277 169	71,8	-8,2
18.21	H.v.Arbeits-u.Berufs- bekleidung	10 345	-3,0	-5,8	51 638	6 729	58 367	3,8	-10,0
18.22	H.v.Oberbekleidg.(oh.Ar- beits-u.Berufsbekleidg.)	188 441	-9,9	-6,1	1 487 419	113 166	1 600 585	80,6	-10,6
18.23	H.v.Wäsche	83 198	1,5	6,9	418 742	62 961	481 703	72,2	0,1
18.24	H.v.sonst.Bekleidg.u. Bekleidungszubehör	30 739	-4,3	-1,8	113 453	23 061	136 514	32,0	-5,5
18.30	Zurichtung u.Färben v. Fellen,H.v.Pelzwaren ...	1 586	-12,3	-16,4	.	.	3 726	-30,0	-45,1
DC	Ledergewerbe	106 241	-5,6	2,0	566 290	77 810	644 100	40,7	-4,9
19	Ledergewerbe	106 241	-5,6	2,0	566 290	77 810	644 100	40,7	-4,9
19.10	Ledererzeugung	11 950	-22,1	-14,8	71 182	1 113	72 295	7,0	-15,8
19.20	Lederverarb.(oh.H.v.Le- derbekleidung u.Schuhen)	26 414	0,7	6,5	88 672	20 290	108 962	1,5	2,3
19.30	H.v.Schuhen	67 877	-4,3	3,8	406 436	56 407	462 843	63,5	-4,6
DD	Holzgewerbe (oh.H.v. Möbeln)	510 847	-6,6	2,9	2 096 428	168 209	2 264 637	-7,7	-3,9
20	Holzgewerbe (oh.H.v. Möbeln)	510 847	-6,6	2,9	2 096 428	168 209	2 264 637	-7,7	-3,9
20.10	Säge-,Möbel-u.Holz- imprägnierwerke	96 177	-7,5	8,7	442 677	58 219	500 896	3,8	3,3
20.20	Furnier-,Sperrh.-,Holz- faserpl.-u.-spanpl.Werke	100 237	-8,0	-6,0	557 731	23 869	581 600	33,5	-10,1
20.30	H.v.Konstr.-,Fertigb.t., Ausbauelement.u.ä.a.Holz	245 326	-8,9	1,0	829 134	53 540	882 674	-30,8	-9,1
20.40	H.v.Verpackungsmitteln u.Lagerbehältern a.Holz	20 668	-9,3	1,0	79 672	12 539	92 211	-2,9	-8,4
20.5	H.v.Holzwaren ang,Kork-, Flecht-u.Korbwaren	48 439	15,3	27,3	187 214	20 042	207 256	25,3	35,5
20.51	H.v.Holzwaren ang, Veredlg.v.Holzwaren	47 250	15,6	28,0	.	.	197 765	24,5	35,8
20.52	H.v.Kork-,Flecht-u. Korbwaren	1 189	5,1	3,2	.	.	9 491	45,2	29,1
DE	Papier-,Verlags-u. Druckgewerbe	2 108 024	-7,3	9,2	9 434 143	390 766	9 824 909	-0,1	5,9
21	Papiergewerbe	690 447	-2,6	1,5	3 968 545	245 040	4 213 585	15,6	0,1
21.1	H.v.Holzstoff,Zellstoff, Papier,Karton u.Pappe ..	238 837	-8,0	-2,4	1 751 975	56 491	1 808 466	8,0	-3,9
21.11	H.v.Holzstoff u. Zellstoff
21.12	H.v.Papier,Karton u. Pappe
21.2	Papier-,Karton-u.Pappe- verarbeitung	451 610	0,4	3,7	2 216 570	188 549	2 405 119	22,2	3,3
21.21	H.v.Wellpapier u.-pappe, Verpackungsmitteln	234 633	-3,4	3,7	1 153 667	34 048	1 187 715	25,7	-1,5
21.22	H.v.Haushalts-u.Hygiene- art.a.Zellstoff u.Papier	78 476	17,2	-1,5	459 492	75 552	535 044	33,3	24,8
21.23	H.v.Schreibwaren,Büro- bedarf a.Papier u.Pappe	49 285	12,4	15,1	209 673	39 973	249 646	2,0	-4,1

1) Klassifikation der Wirtschaftszweige, Ausgabe 1993 (WZ 93).

3 Unternehmen
3.2 Bruttolohn- und -gehaltssumme sowie Umsatz
3.2.1 Im Januar 1996

Deutschland

Nr. der Klas- sifika- tion 1)	Wirtschaftsgliederung	Bruttolohn- und -gehaltssumme			Umsatz				
		Insgesamt	Veränd. zum Vor-		aus eigenen Erzeugnissen und Leistungen	sonstiger Umsatz	Insgesamt	Veränd. zum Vor-	
			monat	jahres- monat				monat	jahres- monat
		Anzahl	%	1 000 DM			%		
21.24	H.v.Tapeten	14 919	2,7	13,3	83 749	6 249	89 998	46,5	-1,3
21.25	H.v.sonst.Waren aus Papier,Karton u.Pappe ..	74 297	-8,7	1,2	309 989	32 727	342 716	8,6	0,2
22	Verlags-,Druckgewerbe, Vervielfältigung	1 417 577	-9,4	13,3	5 465 598	145 726	5 611 324	-9,4	10,7
22.1	Verlagsgewerbe	705 347	11,2	46,7	3 092 313	72 980	3 165 293	5,0	29,4
22.11	Buchverlag u.Musikverlag .	101 761	-12,7	8,7	569 038	23 562	592 600	-19,6	-7,9
22.12	Zeitungsverlag	389 832	31,7	79,0	1 470 582	20 817	1 491 399	28,9	78,6
22.13	Zeitschriftenverlag	196 659	0,1	31,5	983 019	11 414	994 433	1,7	13,1
22.14	Verlag v.bespielten Tonträgern	2 244	-9,2	32,2	15 487	-	15 487	1,5	174,0
22.15	Sonst.Verlagsgewerbe	14 851	-34,5	-18,2	54 187	17 187	71 374	-43,5	-12,7
22.2	Druckgewerbe	691 404	-23,6	-7,8	2 282 291	70 582	2 352 873	-23,7	-6,8
22.21	Zeitungsdruckerei	48 064	-48,3	-31,3	164 510	690	165 200	-35,5	-22,6
22.22	Druckerei (oh.Zeitungs- druckerei)	559 204	-22,5	-7,4	1 909 102	68 080	1 977 182	-24,2	-6,1
22.23	Druckweiterverarbeitung ..	25 813	12,0	56,2	70 045	534	70 579	19,0	24,4
22.24	Satzherstellung u. Reproduktion	50 674	-13,9	-4,0	119 390	454	119 844	-10,9	-5,5
22.25	Sonst.Druckgewerbe	7 649	-13,3	5,6	19 244	824	20 068	-14,5	-5,0
22.3	Vervielf.v.besp.Ton-, Bild-u.Datenträgern	20 826	-22,0	2,8	90 994	2 164	93 158	-3,9	-8,8
22.31	Vervielfältigung v. bespielten Tonträgern ..	19 149	-21,4	.	.	.	80 625	.	.
22.32	Vervielfältigung v. bespielten Bildträgern
22.33	Vervielfältigung v. bespielten Datenträgern
DF	Kokerei,Mineralölverar- beitung,H.v.Brutstoffen	158 031	-12,4	-0,6	4 599 574	4 419 322	9 018 896	-12,5	4,0
23	Kokerei,Mineralölverar- beitung,H.v.Brutstoffen	158 031	-12,4	-0,6	4 599 574	4 419 322	9 018 896	-12,5	4,0
23.10	Kokerei
23.20	Mineralölverarbeitung
23.30	H.u.Verarb.v.Spalt-u. Brutstoffen
06	Chemische Industrie	3 217 514	-4,9	-3,3	15 073 182	3 540 282	18 613 464	14,6	-2,2
24	Chemische Industrie	3 217 514	-4,9	-3,3	15 073 182	3 540 282	18 613 464	14,6	-2,2
24.1	H.v.chemischen Grund- stoffen	1 575 940	0,8	-8,2	7 289 804	2 057 933	9 347 737	21,6	-4,1
24.11	H.v.Industriegasen	24 208	190,1	246,8	.	.	162 113	251,5	186,7
24.12	H.v.Farbstoffen u. Pigmenten	42 440	3,8	-4,1	215 278	23 350	238 628	16,5	-7,8
24.13	H.v.sonst.anorganischen Grundstoffen u.Chemik. .	141 582	-5,8	3,8	652 566	486 238	1 138 804	41,6	11,8
24.14	H.v.sonst.organischen Grundstoffen u.Chemik. .	846 870	-24,0	-35,3	3 427 323	874 612	4 301 935	-17,7	-35,1
24.15	H.v.Düngemitteln u. Stickstoffverbindungen .	15 396	8,0	6,2	160 426	13 472	173 898	14,0	5,2
24.16	H.v.Kunststoff in Pri- märformen	503 710	114,6	147,6	2 675 032	641 265	3 316 297	167,9	106,7

1) Klassifikation der Wirtschaftszweige, Ausgabe 1993 (WZ 93).

3 Unternehmen
3.2 Bruttolohn- und -gehaltssumme sowie Umsatz
3.2.1 Im Januar 1996
Deutschland

Nr.der Klas- sifika- tion 1)	Wirtschaftsgliederung	Bruttolohn- und -gehaltssumme			Umsatz				
		Insgesamt	Veränd. zum Vor-		aus eigenen Erzeugnissen und Leistungen	sonstiger Umsatz	Insgesamt	Veränd. zum Vor-	
			monat	jahres- monat				monat	jahres- monat
		Anzahl	%		1 000 DM				%
24.17	H.v.synthetischem Kaut- schuk in Primärformen ..	1 734	-6,3	-3,6	.	.	16 062	41,9	-7,9
24.20	H.v.Schädlingsbekämp- fungs-u.Pflanzenschutzm.	26 817	-2,5	5,2	191 394	13 092	204 486	17,2	32,9
24.30	H.v.Anstrichmitteln, Druckfarben u.Kitten ...	249 715	-8,6	5,1	1 062 545	172 105	1 234 650	18,2	-4,9
24.4	H.v.pharmazeut.Erzeugn. ..	605 584	-12,1	6,6	2 704 315	505 146	3 209 461	10,2	10,3
24.41	H.v.pharmazeut. Grundstoffen	7 780	11,6	32,3	32 255	1 431	33 686	14,8	42,1
24.42	H.v.pharmazeut.Speziali- täten u.sonst.Erzeugn. .	597 804	-12,3	6,3	2 672 060	503 715	3 175 775	10,1	10,1
24.5	H.v.Seifen,Wasch-,Reini- gungs-u.Körperpflegem. .	342 192	-7,0	0,0	1 828 902	387 218	2 216 120	5,5	-4,9
24.51	H.v.Seifen,Wasch-,Reini- gungs-u.Poliermitteln ..	189 071	-6,5	-3,1	1 134 604	253 806	1 388 410	8,5	-5,8
24.52	H.v.Duft-u.Körper- pflegemitteln	153 121	-7,5	4,1	694 298	133 412	827 710	0,9	-3,5
24.6	H.v.sonst.chemischen Erzeugnissen	302 374	-12,3	-6,7	1 426 244	352 127	1 778 371	-1,9	-8,9
24.61	H.v.pyrotechnischen Erzeugnissen	9 540	-26,3	-2,8	.	.	50 791	-69,8	-1,1
24.62	H.v.Klebstoffen u. Gelatine	31 923	-1,0	11,0	166 945	27 264	194 209	29,3	5,8
24.63	H.v.etherischen ölen	17 688	-5,1	8,6	84 605	4 249	88 854	36,8	-4,8
24.64	H.v.fotochemischen Erzeugnissen	97 488	2,0	-5,5	393 917	171 620	565 537	4,4	-0,4
24.65	H.v.unbespielten Ton-, Bild-u.Datenträgern	14 115	-4,9	-4,2	.	.	123 059	12,6	-6,0
24.66	H.v.chemischen Erzeug- nissen ang	131 620	-22,9	-13,0	635 691	120 230	755 921	-2,8	-18,3
24.70	H.v.Chemiefasern	114 892	-0,2	0,0	569 978	52 661	622 639	21,1	-2,8
DH	H.v.Gummi-u.Kunststoff- waren	1 522 460	-5,9	2,0	6 047 903	655 445	6 703 348	11,9	-4,4
25	H.v.Gummi-u.Kunststoff- waren	1 522 460	-5,9	2,0	6 047 903	655 445	6 703 348	11,9	-4,4
25.1	H.v.Gummiwaren	398 806	-6,5	-6,0	1 286 509	351 732	1 638 241	8,7	-7,2
25.11	H.v.Bereifungen	133 667	-1,2	-2,3	389 920	212 016	601 936	-7,4	-5,9
25.12	Runderneuerung v. Bereifungen	13 255	-44,7	-37,9	26 709	24 625	51 334	-56,4	-44,5
25.13	H.v.sonst.Gummiwaren	251 884	-5,8	-5,4	869 880	115 091	984 971	33,2	-4,7
25.2	H.v.Kunststoffwaren	1 123 654	-5,7	5,2	4 761 394	303 713	5 065 107	13,0	-3,4
25.21	H.v.Platten,Folien usw a.Kunststoff	336 412	-2,5	5,9	1 585 986	82 041	1 668 027	30,9	-5,0
25.22	H.v.Verpackungsmitteln a.Kunststoff	152 213	-6,6	-0,7	673 654	43 821	717 475	12,3	-5,9
25.23	H.v.Baubedarfsartikeln a.Kunststoff	177 473	-6,0	7,7	665 111	67 204	732 315	-19,7	-5,3
25.24	H.v.sonst.Kunststoff- waren	457 556	-7,4	5,8	1 836 643	110 647	1 947 290	17,3	-0,3
DI	Glasgewerbe,Keramik, Verarb.v.Steinen u.Erden	1 196 320	-10,1	1,8	3 781 995	357 650	4 139 645	-9,5	-3,5
26	Glasgewerbe,Keramik, Verarb.v.Steinen u.Erden	1 196 320	-10,1	1,8	3 781 995	357 650	4 139 645	-9,5	-3,5
26.1	H.u.Verarb.v.Glas	292 291	-14,6	4,1	1 121 986	83 202	1 205 188	14,1	-2,4

1) Klassifikation der Wirtschaftszweige, Ausgabe 1993 (WZ 93).

3 Unternehmen
3.2 Bruttolohn- und -gehaltssumme sowie Umsatz
3.2.1 Im Januar 1996
Deutschland

Nr.der Klas- sifika- tion 1)	Wirtschaftsgliederung	Bruttolohn- und -gehaltssumme			Umsatz				
		Insgesamt	Veränd. zum Vor-		aus eigenen Erzeugnissen und Leistungen	sonstiger Umsatz	Insgesamt	Veränd. zum Vor-	
			monat	jahres- monat				monat	jahres- monat
		Anzahl	%	1 000 DM			%		
26.11	H.v.Flachglas	11 138	-29,0	-23,6	56 002	2 560	58 562	-0,1	-29,1
26.12	Veredlg.u.Verarb.v. Flachglas	95 727	-3,4	10,1	361 350	24 261	385 611	5,2	-1,1
26.13	H.v.Hohlglas	96 988	-11,1	-0,4	360 048	29 997	390 045	18,1	0,1
26.14	H.v.Glasfaser	24 282	-9,0	1,9	129 076	15 557	144 633	27,2	-3,4
26.15	H.,Veredlg.u.Verarb.v. sonst.Glas,techn.Glasw.	64 156	-30,0	10,5	215 510	10 827	226 337	20,7	1,3
26.2	Keramik (oh.Ziegelei u. Baukeramik)	158 564	-8,0	-2,6	471 337	42 831	514 168	8,8	-0,7
26.21	H.v.keramischen Haus- haltsw.u.Ziergegenst. ..	67 106	-5,8	-7,5	138 510	3 364	141 874	-7,2	2,3
26.22	H.v.Sanitärkeramik	10 836	8,1	9,0	39 265	12 844	52 109	92,4	-0,3
26.23	H.v.Isolatoren u. Isolierteilen a.Keramik	7 152	-21,3	30,6	15 922	452	16 374	-8,0	7,8
26.24	H.v.keramischen Erzeugn. f.sonst.techn.Zwecke ...	19 983	-0,4	4,1	65 053	1 866	66 919	23,8	-3,5
26.25	H.v.keramischen Erzeugnissen ang	9 615	-35,4	-22,1	29 693	56	29 749	-5,3	-20,4
26.26	H.v.feuerfesten keramischen Werkstoffen	43 872	-6,7	1,3	182 894	24 249	207 143	9,4	1,2
26.30	H.v.keramischen Wand-u. Bodenfliesen u.-platten	47 432	0,5	6,2	144 742	13 197	157 939	61,9	-14,4
26.40	Ziegelei,H.v.sonst. Baukeramik	68 071	-8,5	0,6	132 722	15 241	147 963	-16,4	-16,5
26.5	H.v.Zement,Kalk u. gebranntem Gips	87 121	-8,1	0,7	277 702	25 625	303 327	-17,5	-15,4
26.51	H.v.Zement	62 108	-13,2	-1,7	192 739	15 791	208 530	-26,9	-19,6
26.52	H.v.Kalk	20 233	9,2	7,4	65 064	3 339	68 403	11,0	-5,2
26.53	H.v.gebranntem Gips	4 780	0,7	5,1	19 899	6 495	26 394	27,7	-3,0
26.6	H.v.Erzeugnissen a. Beton,Zement u.Gips	396 938	-9,5	0,0	1 164 482	98 047	1 262 529	-30,2	-0,1
26.61	H.v.Betonerzeugnissen f. d.Bau u.Kalksandsteinen	245 597	-11,6	-3,7	620 891	53 007	673 898	-36,7	1,2
26.62	H.v.Gipserzeugnissen f. d.Bau	18 706	-1,3	6,6	85 018	17 107	102 125	-14,5	33,3
26.63	H.v.Transportbeton	67 265	-9,5	4,9	250 304	13 474	263 778	-35,0	-3,3
26.64	H.v.Mörtel	31 856	-1,5	11,7	125 636	8 539	134 175	19,9	-6,9
26.65	H.v.Faserzementwaren	21 994	1,1	6,9	54 414	5 413	59 827	16,2	-3,8
26.66	H.v.Erzeugnissen a. Beton,Zement u.Gips ang	11 520	-14,2	3,8	28 219	507	28 726	-49,2	-31,4
26.70	Be-u.Verarb.v.Natur- steinen ang	31 629	-9,7	4,3	74 676	11 675	86 351	-34,1	20,0
26.8	H.v.sonst.Mineral- erzeugnissen	114 274	-9,4	8,8	394 348	67 832	462 180	0,2	-3,8
26.81	H.v.Mühl-,Polier-u.ä. Steinen,Schleifwerkzeug.	38 809	-8,1	3,9	127 885	22 414	150 299	24,2	-2,4
26.82	H.v.Mineraler- zeugnissen ang	75 465	-10,0	11,5	266 463	45 418	311 881	-8,3	-4,5
DJ	Metallerzg.u.-bearb., H.v.Metallerzeugnissen .	4 195 237	-6,4	3,3	16 649 453	1 103 829	17 753 282	4,3	-3,1
27	Metallerzg.u.-bearbeitung.	1 500 999	-4,1	-0,8	7 515 637	493 956	8 009 593	21,1	-8,4
27.10	Erzeugung v.Roheisen, Stahl,Ferroleg.(EGKS) ..	521 115	-1,7	-3,4	2 803 514	79 006	2 882 520	18,7	-14,7

1) Klassifikation der Wirtschaftszweige, Ausgabe 1993 (WZ 93).

3 Unternehmen
3.2 Bruttolohn- und -gehaltssumme sowie Umsatz
3.2.1 Im Januar 1996
Deutschland

Nr.der Klas- sifika- tion 1)	Wirtschaftsgliederung	Bruttolohn- und -gehaltssumme			Umsatz				
		Insgesamt	Veränd. zum Vor-		aus eigenen Erzeugnissen und Leistungen	sonstiger Umsatz	Insgesamt	Veränd. zum Vor-	
			monat	jahres- monat				monat	jahres- monat
		Anzahl	%		1 000 DM			%	
27.2	H.v.Rohren	219 608	-11,6	-9,5	879 199	53 955	933 154	1,7	-11,1
27.21	H.v.Rohren u.Rohrstücken a.Gußeisen	48 353	-24,6	-24,8	152 503	8 996	161 499	-7,1	-25,2
27.22	H.v.Stahlrohren u.Rohr- stücken a. Eisen u.Stahl	171 255	-7,1	-4,0	726 696	44 959	771 655	3,8	-7,5
27.3	Sonst.erste Bearb.v.Ei- sen, Stahl, H.v.Ferroleg.	92 229	-7,6	-1,3	568 044	21 683	589 727	43,1	-9,5
27.31	H.v.Blankstahl	7 981	-46,8	-36,9	58 000	661	58 661	-17,6	-47,0
27.32	H.v.Kaltband unter 500 mm Breite	38 522	-7,5	7,6	258 442	4 340	262 782	52,9	-4,1
27.33	H.v.Kaltprofilen	5 629	33,3	13,9	.	.	39 217	138,4	48,1
27.34	H.v.gezogenem Draht	29 326	-10,6	-14,7	159 785	8 933	168 718	29,6	-19,8
27.35	Erste Bearb.v.Eisen u. Stahl ang, H.v.Ferroleg.	10 771	74,7	90,6	.	.	60 349	169,7	98,7
27.4	Erzeugung u.erste Bearb. v.NE-Metallen	352 315	-3,3	0,3	2 246 866	294 986	2 541 852	25,9	-3,3
27.41	Erzeugung u.erste Bearb. v.Edelmetallen	12 296	-7,7	-6,3	65 641	14 763	80 404	10,5	-0,8
27.42	Erzeugung u.erste Bearb. v.Aluminium	182 281	-3,2	2,1	1 218 687	178 259	1 396 946	31,2	1,1
27.43	Erzeugung u.erste Bearb. v.Blei, Zink u.Zinn	18 255	1,4	-5,0	100 343	8 176	108 519	17,8	-9,9
27.44	Erzeugung u.erste Bearb. v.Kupfer	125 389	-3,0	0,8	814 196	77 720	891 916	25,5	-7,8
27.45	Erzeugung u.erste Bearb. v.sonst.NE-Metallen	14 094	-8,9	-12,6	47 999	16 068	64 067	-17,9	-16,9
27.5	Gießereiindustrie	315 732	-2,0	10,3	1 018 014	44 326	1 062 340	26,8	2,6
27.51	Eisengießerei	152 925	8,1	19,3	457 649	8 325	465 974	42,7	10,6
27.52	Stahlgießerei	36 966	-5,6	9,8	104 926	9 942	114 868	21,2	15,4
27.53	Leichtmetallgießerei	93 494	-6,6	0,8	325 405	6 506	331 911	10,9	-4,5
27.54	Buntmetallgießerei	32 347	-22,1	2,1	130 034	19 553	149 587	28,0	-10,7
28	H.v.Metallerzeugnissen ...	2 694 238	-7,6	5,8	9 133 816	609 873	9 743 689	-6,3	1,8
28.1	Stahl-u.Leichtmetallbau ..	572 813	-8,1	3,9	2 027 412	64 005	2 091 417	-29,1	-2,9
28.11	H.v.Stahl-u.Leicht- metallkonstruktionen ...	451 730	-7,2	5,5	1 590 918	54 111	1 645 029	-26,2	-0,9
28.12	H.v.Ausbauelementen a. Stahl u.Leichtmetall ...	121 083	-11,5	-1,9	436 494	9 894	446 388	-38,1	-9,5
28.2	Kessel-u.Behälterbau (oh.H.v.Dampfkesseln) ..	158 225	-5,6	3,5	498 666	99 469	598 135	-7,7	2,8
28.21	H.v.Tanks u.Sammel- behältern	64 404	-6,3	1,9	192 927	8 176	201 103	-27,6	29,3
28.22	H.v.Zentralheizungs- Heizkörpern u.-Kesseln .	93 821	-5,0	4,7	305 739	91 293	397 032	7,3	-6,9
28.30	H.v.Dampfkesseln (oh. Zentralheizungskessel) .	217 944	-13,1	6,5	579 109	3 890	582 999	-51,5	61,3
28.40	H.v.Schmiede-, Press-, Zieh-, Stanzteilen u.ä. .	333 642	-7,7	7,0	1 224 980	24 697	1 249 677	26,4	0,6
28.5	Oberfläch.veredlg., Wär- mebehandlg., Mechanik ang	251 952	-1,1	15,3	772 430	19 408	791 838	15,4	9,1
28.51	Oberfläch.veredlg.u. Wärmebehandlung	130 450	-1,7	14,0	389 659	6 588	396 247	16,8	1,6
28.52	Mechanik ang	121 502	-0,4	16,8	382 771	12 820	395 591	14,0	17,8

1) Klassifikation der Wirtschaftszweige, Ausgabe 1993 (WZ 93).

3 Unternehmen
3.2 Bruttolohn- und -gehaltsumme sowie Umsatz
3.2.1 Im Januar 1996

Deutschland

Nr.der Klas- sifika- tion 1)	Wirtschaftsgliederung	Bruttolohn- und -gehaltsumme			Umsatz				
		Insgesamt	Veränd. zum Vor-		aus eigenen Erzeugnissen und Leistungen	sonstiger Umsatz	Insgesamt	Veränd. zum Vor-	
			monat	jahres- monat				monat	jahres- monat
		Anzahl	%		1 000 DM			%	
28.6	H.v.Schneidw.,Werkzeug., Schlössern u.Beschlägen	510 248	-9,9	5,6	1 654 449	171 168	1 825 617	14,3	-1,4
28.61	H.v.Schneidwaren u. Bestecken	31 581	X	6,0	116 524	32 054	148 578	26,0	13,3
28.62	H.v.Werkzeugen	254 107	-8,8	6,8	689 715	73 160	762 875	-5,7	-1,2
28.63	H.v.Schlössern u. Beschlägen	224 560	-12,4	4,2	848 210	65 954	914 164	36,4	-3,6
28.7	H.v.sonst.EBM-Waren	649 414	-6,0	3,9	2 376 770	227 236	2 604 006	11,8	-2,1
28.71	H.v.Behältern a.Eisen u. Stahl	16 421	4,6	2,0	75 431	1 411	76 842	27,3	-0,5
28.72	H.v.Verpackungen u. Verschlüssen a.Metall ..	77 567	-0,9	-0,3	348 735	19 820	368 555	13,8	1,3
28.73	H.v.Drahtwaren	64 614	-1,6	13,0	231 521	41 038	272 559	13,5	-10,7
28.74	H.v.Schrauben,Nieten, Ketten u.Federn	179 156	-6,4	8,3	645 699	39 115	684 814	31,7	0,1
28.75	H.v.EBM-Waren ang	311 656	-8,3	1,1	1 075 384	125 852	1 201 236	1,4	-2,2
DK	Maschinenbau	5 602 603	-3,6	8,9	16 894 717	1 712 906	18 607 623	-29,9	17,6
29	Maschinenbau	5 602 603	-3,6	8,9	16 894 717	1 712 906	18 607 623	-29,9	17,6
29.1	H.v.Masch.f.d.Erzeugung u.Nutzung v.mech.Energie	1 186 406	-9,0	7,2	3 776 552	437 189	4 213 741	-5,4	7,2
29.11	H.v.Verbrenn.mot.u.Turb. (oh.Strassenfahrz.u.ä.) .	167 712	-7,8	10,5	470 024	13 344	483 368	-51,1	17,5
29.12	H.v.Pumpen u. Kompressoren	319 494	-5,2	7,8	1 018 380	86 616	1 104 996	-10,1	11,0
29.13	H.v.Armaturen	322 994	-8,4	6,2	1 097 933	110 969	1 208 902	18,4	-1,6
29.14	H.v.Lagern,Getrieben, Zahnradern,Antriebselem.	376 206	-12,8	6,1	1 190 215	226 260	1 416 475	16,6	9,3
29.2	H.v.sonst.Maschinen f. unspezifische Verwendung	1 523 683	6,3	16,2	4 592 693	284 274	4 876 967	-33,2	33,0
29.21	H.v.öfen u.Brennern	63 712	-6,6	3,4	165 813	19 146	184 959	-41,5	-20,6
29.22	H.v.Hebezeugen u. Fördermitteln	590 356	22,0	40,9	1 892 648	51 674	1 944 322	-14,3	69,9
29.23	H.v.kälte-u.lufttechn. Erzeugn.f.gewerbl.Zwecke	328 567	-4,1	6,1	985 920	70 937	1 056 857	-47,2	13,3
29.24	H.v.Maschinen f.unspezi- fische Verwendung ang ..	541 048	0,3	3,9	1 548 312	142 517	1 690 829	-37,8	24,5
29.3	H.v.land-u.forstw. Maschinen	163 118	-5,4	3,8	662 158	85 311	747 469	3,3	12,9
29.31	H.v.Ackerschleppern	49 896	-5,5	-1,5	245 690	41 751	287 441	-16,8	13,8
29.32	H.v.sonst.land-u. forstw.Maschinen	113 222	-5,4	6,3	416 468	43 560	460 028	21,6	12,4
29.40	H.v.Werkzeugmaschinen	669 275	-5,4	9,3	1 627 434	136 119	1 763 553	-47,0	12,4
29.5	H.v.Masch.f.sonst.best. Wirtschaftszweige	1 594 467	-7,3	4,2	4 490 036	359 853	4 849 889	-43,9	26,3
29.51	H.v.Masch.f.Metallerzeu- gung,Walzwerkseintr.usw .	128 592	-1,6	11,2	648 811	9 157	657 968	-13,8	312,0
29.52	H.v.Bergwerks-,Bau-u. Baustoffmaschinen	251 967	-11,6	0,2	610 544	101 435	711 979	-52,0	-6,3
29.53	H.v.Masch.f.Ernährungs- gewerbe u.Tabakverarb. .	143 584	-15,4	-2,7	364 835	57 141	421 976	-51,6	29,3
29.54	H.v.Masch.f.d.Textil-, Bekleidg.-u.Ledergewerbe	260 601	-6,4	1,9	693 614	53 246	746 860	-41,5	0,9
29.55	H.v.Masch.f.d.Papier- gewerbe	94 007	0,8	9,2	201 190	12 437	213 627	-60,1	45,1

1) Klassifikation der Wirtschaftszweige, Ausgabe 1993 (WZ 93).

3 Unternehmen
3.2 Bruttolohn- und -gehaltssumme sowie Umsatz
3.2.1 Im Januar 1996
Deutschland

Nr.der Klas- sifika- tion 1)	Wirtschaftsgliederung	Bruttolohn- und -gehaltssumme			Umsatz				
		Insgesamt	Veränd. zum Vor-		aus eigenen Erzeugnissen und Leistungen	sonstiger Umsatz	Insgesamt	Veränd. zum Vor-	
			monat	jahres- monat				monat	jahres- monat
29.56	H.v.Masch.f.best.Wirt- schaftszweige ang	715 716	-6,1	6,3	1 971 042	126 437	2 097 479	-43,6	22,9
29.60	H.v.Waffen u.Munition	51 432	-0,5	-4,2	97 682	10 543	108 225	-62,6	-34,5
29.7	H.v.Haushaltsgeräten ang .	414 222	-1,6	10,2	1 648 162	399 617	2 047 779	13,8	3,0
29.71	H.v.elektrischen Haushaltsgeräten	363 256	-1,8	11,0	1 452 586	382 796	1 835 382	12,0	3,2
29.72	H.v.nichtelektrischen Heiz-,Koch-u.ä.Gerät.ang	50 966	-0,7	4,8	195 576	16 821	212 397	32,0	1,6
DL	H.v.Büromasch.,Dv-Gerät. u.-einr.;Elektrotech.usw	5 270 151	-10,2	1,0	17 719 424	3 077 654	20 797 078	-14,4	-0,9
30.0	H.v.Büromasch.,Dv-Gerät. u.-einr.	403 141	-31,1	2,3	1 781 920	1 067 493	2 849 413	-7,3	18,9
30.01	H.v.Büromaschinen	61 840	-2,6	-0,5	154 051	130 691	284 742	-27,5	-13,4
30.02	H.v.Dv-Gerät.u.-einr.	341 301	-34,5	2,8	1 627 869	936 802	2 564 671	-4,3	24,0
31	H.v.Geräten d.Elektriz. erzg.,-verteilung u.ä. .	2 905 615	-7,6	-4,0	9 799 612	568 502	10 368 114	-13,3	-14,9
31.10	H.v.Elektromotoren,Gene- ratoren,Transformatoren	292 696	-6,0	8,9	978 435	82 342	1 060 777	-5,4	8,6
31.20	H.v.Elektriz.vertlg.-u. -schalteinrichtungen ...	1 991 631	6,5	12,3	6 435 225	200 166	6 635 391	-3,3	-2,0
31.30	H.v.isol.Elektrokabeln, -leitungen u.-drähten ..	105 079	-4,9	-2,8	482 393	48 937	531 330	5,6	-3,0
31.40	H.v.Akkumulatoren u. Batterien	42 994	-3,5	-20,1	167 989	34 790	202 779	4,0	-8,8
31.50	H.v.elektrischen Lampen u.Leuchten	169 328	-2,0	8,0	536 028	98 758	634 786	1,1	-7,2
31.6	H.v.elekt.r.Ausrüstg.ang ..	303 887	-52,3	-54,4	1 199 542	103 509	1 303 051	-50,9	-56,4
31.61	H.v.elekt.r.Ausrüstg.f. Motoren u.Fahrzeuge ang	177 787	-65,0	-68,2	805 732	50 125	855 857	-61,4	-67,7
31.62	H.v.sonst.elekt.r. Ausrüstg.ang	126 100	-1,9	18,7	393 810	53 384	447 194	2,2	31,0
32	Rundfunk-,Fernseh-u. Nachrichtentechnik	885 159	-7,7	11,5	3 150 838	998 146	4 148 984	-18,4	22,8
32.10	H.v.elektronischen Bauelementen	187 118	-25,9	3,0	717 869	109 080	826 949	4,9	0,2
32.20	H.v.nachrichtentechni- schen Geräten u.Einr. ..	447 964	6,0	17,3	1 340 443	444 156	1 784 599	-24,9	60,4
32.30	H.v.Rundfunk-,Fernseh-, phono-,videotechn.Gerät.	250 077	-11,8	8,6	1 092 526	444 910	1 537 436	-20,0	6,7
33	Medizin-,Mess-,Steuer- u.Regelungstechnik,Optik	1 076 236	-8,7	7,3	2 987 054	443 513	3 430 567	-17,9	13,8
33.10	H.v.med.Geräten u.ortho- pädischen Vorrichtungen	328 412	-6,4	13,9	828 497	181 597	1 010 094	-14,2	14,7
33.20	H.v.Meß-,Kontroll-, Navig.-u.ä.Instr.u.Vorr.	524 681	-9,5	3,6	1 545 587	138 106	1 683 693	-21,9	12,2
33.30	H.v.industriellen Prozeß-Steuerungsanlg. .	49 313	-13,8	-3,1	120 327	8 003	128 330	-53,1	38,6
33.40	H.v.optischen u. fotografischen Geräten .	147 969	-9,4	12,1	416 086	101 339	517 425	8,7	16,8
33.50	H.v.Uhren	25 861	-8,1	1,2	76 557	14 468	91 025	-7,4	-5,8
DM	Fahrzeugbau	5 308 988	8,8	12,9	21 434 672	3 636 460	25 131 132	-5,3	16,7
34	H.v.Kraftwagen u. Kraftwagenteilen	4 549 521	10,9	17,5	19 218 074	3 652 485	22 870 559	3,3	18,6

1) Klassifikation der Wirtschaftszweige, Ausgabe 1993 (WZ 93).

3 Unternehmen
3.2 Bruttolohn- und -gehaltssumme sowie Umsatz
3.2.1 Im Januar 1996
Deutschland

Nr. der Klas- sifika- tion 1)	Wirtschaftsgliederung	Bruttolohn- und -gehaltssumme			Umsatz				
		Insgesamt	Veränd. zum Vor-		aus eigenen Erzeugnissen und Leistungen	sonstiger Umsatz	Insgesamt	Veränd. zum Vor-	
			monat	jahres- monat				monat	jahres- monat
		Anzahl	%		1 000 DM			%	
34.10	H.v.Kraftwagen u. Kraftwagenmotoren	3 127 675	5,4	8,9	13 736 778	3 164 237	16 901 015	-7,2	13,2
34.20	H.v.Karosserien, Aufbauten u.Anhängern ..	178 725	-13,7	-0,5	748 452	56 885	805 337	-13,7	0,4
34.30	H.v.Teilen u.ä.f.Kraft- wagen u.deren Motoren ..	1 243 121	33,8	51,7	4 732 844	431 363	5 164 207	72,5	45,0
35	Sonst.Fahrzeugbau	759 467	-2,2	-8,6	2 216 598	43 975	2 260 573	-48,5	0,6
35.1	Schiffbau	164 173	-7,4	-4,2	996 907	4 770	1 001 677	-10,6	16,4
35.11	Schiffbau (oh.Boots-u. Yachtbau)	159 565	-7,6	-4,2	979 159	4 682	983 841	-11,2	16,4
35.12	Boots- u.Yachtbau	4 608	-0,8	-4,4	17 748	88	17 836	42,9	15,3
35.20	Schienenfahrzeugbau	109 064	-14,7	-17,2	251 261	9 131	260 392	-52,0	-39,8
35.30	Luft-u.Raumfahrzeugbau ...	442 733	3,4	-9,1	817 893	12 683	830 576	-68,1	6,5
35.4	H.v.Krafträdern,Fahrrä- dern u.Behindertenfahrz.	33 607	0,8	5,6	118 279	16 795	135 074	34,2	-10,6
35.41	H.v.Krafträdern	3 537	-4,3	14,0	.	.	11 375	26,5	-1,6
35.42	H.v.Fahrrädern	21 753	2,9	1,4	74 657	7 919	82 576	46,8	-20,6
35.43	H.v.Behinderten- fahrzeugen	8 317	-2,2	14,2	.	.	41 123	16,1	15,7
35.50	Fahrzeugbau ang	9 890	-4,7	14,9	32 258	596	32 854	23,2	41,0
DN	H.v.Möbeln,Schmuck,Mu- sikinstr.usw,Recycling .	1 017 437	-7,8	3,5	3 960 242	361 124	4 321 366	-0,2	2,6
36	H.v.Möbeln,Schmuck, Musikinstr.,Sportger.usw	987 513	-8,1	2,0	3 827 187	341 292	4 168 479	-0,1	1,5
36.1	H.v.Möbeln	743 769	-8,1	1,4	3 024 075	220 403	3 244 478	2,1	1,0
36.11	H.v.Sitzmöbeln	180 117	-5,3	3,6	771 103	35 534	806 637	3,7	3,2
36.12	H.v.Büro-u.Ladenmöbeln ...	116 635	-9,3	-1,4	364 071	18 614	382 685	-20,4	-3,5
36.13	H.v.Küchenmöbeln	114 979	-7,1	6,8	562 828	49 382	612 210	15,2	2,6
36.14	H.v.sonst.Möbeln	312 157	-9,8	-0,7	1 203 529	107 137	1 310 666	3,3	0,6
36.15	H.v.Matratzen	19 881	-3,6	0,8	122 544	9 736	132 280	12,3	-0,1
36.2	H.v.Schmuck u.ä. Erzeugnissen	30 364	-13,3	-5,4	101 702	5 623	107 325	-21,6	1,8
36.21	Prägen v.Münzen u. Medaillen	1 074	-22,0	-14,2	.	.	3 508	-41,9	-3,8
36.22	H.v.Schmuck,Gold-u. Silberschmiedewaren	29 290	-13,0	-5,0	.	.	103 817	-20,7	2,0
36.30	H.v.Musikinstrumenten	22 680	-2,9	8,6	48 699	5 296	53 995	-13,9	12,6
36.40	H.v.Sportgeräten	20 956	-20,1	5,2	73 479	10 176	83 655	-8,5	5,3
36.50	H.v.Spielwaren	60 120	-6,9	10,6	194 833	39 265	234 098	-6,5	19,5
36.6	H.v.sonst.Erzeugnissen ...	109 624	-5,2	2,2	384 399	60 529	444 928	-2,5	-4,4
36.61	H.v.Pantasieschmuck	3 835	-42,8	-31,6	10 668	100	10 768	-64,3	-64,4
36.62	H.v.Besen u.Bürsten	19 785	-6,7	-2,6	76 256	8 012	84 268	8,5	-11,5
36.63	H.v.Erzeugnissen ang	86 004	-2,0	5,7	297 475	52 417	349 892	0,4	2,9
37	Recycling	29 924	0,0	110,5	133 055	19 832	152 887	-1,0	44,9
37.10	Recycling v.Schrott	14 672	21,0	146,0	78 551	12 147	90 698	10,0	39,8
37.20	Recycling v.nichtmetall. Altmat.u.Reststoffen ...	15 252	-14,3	84,8	54 504	7 685	62 189	-13,5	53,1

1) Klassifikation der Wirtschaftszweige, Ausgabe 1993 (WZ 93).

Klassifikation der Wirtschaftszweige, Ausgabe 1993 (WZ 93)

- mit Meldenummern des Güterverzeichnisses für Produktionsstatistiken, Ausgabe 1995 (GP 95) -

Bereich: Bergbau und Gewinnung von Steinen und Erden, Verarbeitendes Gewerbe

Vorbemerkung: Zur Wirtschaftsgliederung der WZ 93 sind in den meisten Fällen übereinstimmende vierstellige Meldenummern des Güterverzeichnisses für Produktionsstatistiken, Ausgabe 1995 (GP 95) angegeben (Spalte 4). Von dieser Regel abweichende Meldenummern des GP 95 sind fett gedruckt. Die den Zweigen der WZ 93 gegenübergestellten Meldenummern des GP 95 bezeichnen ihre typische Produktion, so daß danach die Zugehörigkeit zu einem bestimmten Wirtschaftszweig (Klasse der WZ 93) festgelegt werden kann.

In der ersten Spalte sind die Buchstaben der Abschnitte, die Buchstabenkombinationen der Unterabschnitte sowie die Nummern der Abteilungen, Gruppen und Klassen der WZ 93 angegeben. Die Reihenfolge der Wirtschaftszweige richtet sich nach der WZ 93. In der dritten Spalte ist die Bezeichnung des jeweiligen Wirtschaftszweiges der WZ93 angegeben.

In der zweiten Spalte ist die Zuordnung der Klassen (Viersteller) der WZ 93 zu den neuen Hauptgruppen des Bereiches Bergbau und Gewinnung von Steinen und Erden, Verarbeitendes Gewerbe durch folgende Buchstaben gekennzeichnet: A = Vorleistungsgüterproduzenten, B = Investitionsgüterproduzenten, GG = Gebrauchsgüterproduzenten, VG = Verbrauchsgüterproduzenten.

Hinweis: Angaben zum Merkmal Auftragseingang müssen nur für die mit einem ● gekennzeichneten Wirtschaftszweige gemeldet werden.

Abkürzungen: a.n.g. = anderweitig nicht genannt; einschl. = einschließlich; NE = Nichteisen; u.ä. = und ähnliche(s); HG = Hauptgruppe

Nr. der Klassifikation	HG	Wirtschaftsgliederung	Entsprechende Meldenummern des Güterverzeichnisses für Produktionsstatistiken, Ausgabe 1995 1)	Nr. der Klassifikation	HG	Wirtschaftsgliederung	Entsprechende Meldenummern des Güterverzeichnisses für Produktionsstatistiken, Ausgabe 1995 1)
10.10	A	Steinkohlenbergbau und -brikett-herstellung	1010	15.71	A	Herstellung von Futtermitteln für Nutztiere	1571
10.20	A	Braunkohlenbergbau und -brikett-herstellung	1020	15.72	VG	Herstellung von Futtermitteln für sonstige Tiere	1572
10.30	A	Torfgewinnung und -veredlung	1030	15.81	VG	Herstellung von Backwaren (ohne Dauerbackwaren)	1581
11.10	A	Gewinnung von Erdöl und Erdgas	1110	15.82	VG	Herstellung von Dauerbackwaren	1582
11.20	A	Erbringung von Dienstleistungen bei der Gewinnung von Erdöl und Erdgas	1120	15.83	VG	Zuckerindustrie	1583
12.00	A	Bergbau auf Uran- und Thoriumerze	1200	15.84	VG	Herstellung von Süßwaren (ohne Dauerbackwaren)	1584
13.10	A	Eisenerzbergbau	1310	15.85	VG	Herstellung von Teigwaren	1585
13.20	A	NE-Metallerzbergbau (ohne Bergbau auf Uran- und Thoriumerze)	1320	15.86	VG	Verarbeitung von Kaffee und Tee, Herstellung von Kaffee-Ersatz	1586
14.11	A	Gewinnung von Naturwerksteinen und Natursteinen a.n.g.	1411	15.87	VG	Herstellung von Würzen und Soßen	1587
14.12	A	Gewinnung von Kalk-, Dolomit-, Gips- und Anhydritstein sowie Kreide	1412	15.88	VG	Herstellung von homogenisierten und diätetischen Nahrungsmitteln	1588, 1598 12 598
14.13	A	Gewinnung von Schiefer	1413	15.89	VG	Herstellung von sonstigen Nahrungsmitteln (ohne Getränke)	1589
14.21	A	Gewinnung von Kies und Sand	1421	15.91	VG	Herstellung von Spirituosen	1591
14.22	A	Gewinnung von Ton und Kaolin	1422	15.92	A	Alkoholbrennerei	1592
14.30	A	Bergbau auf chemische und Düngemittelminerale	1430	15.93	VG	Herstellung von Wein aus frischen Trauben	1593, 1598 12 596
14.40	A	Gewinnung von Salz	1440	15.94	VG	Herstellung von Apfelwein und sonstigen Fruchtweinen	1594
14.50	A	Gewinnung von Steinen und Erden a.n.g., sonstiger Bergbau	1450	15.95	VG	Herstellung von Wermutwein und sonstigen aromatisierten Weinen	1595
15.11	VG	Schlachten (ohne Schlachten von Geflügel)	1511	15.96	VG	Herstellung von Bier	1596, 1598 12 595
15.12	VG	Schlachten von Geflügel	1512	15.97	A	Herstellung von Malz	1597
15.13	VG	Fleischverarbeitung	1513	15.98	VG	Mineralbrunnen, Herstellung von Erfrischungsgetränken	1598 11 301 bis 1598 11 307, 1598 12 301 bis 1598 12 309, 1598 12 591 bis 1598 12 594, 1598 12 597, 1598 12 599
15.20	VG	Fischverarbeitung	1520				
15.31	VG	Verarbeitung von Kartoffeln	1531				
15.32	VG	Herstellung von Frucht- und Gemüsesäften	1532, 1598 12 551 bis 1598 12 559				
15.33	VG	Verarbeitung von Obst und Gemüse a.n.g.	1533				
15.41	A	Herstellung von rohen Ölen und Fetten	1541	16.00	VG	Tabakverarbeitung	1600
15.42	VG	Herstellung von raffinierten Ölen und Fetten	1542	● 17.11	A	Baumwollaufbereitung und -spinnerei	1710 20 300, 1710 43, 1710 45 570, 1710 52, 1710 54
15.43	VG	Herstellung von Margarine u.ä. Nahrungsfetten	1543	● 17.12	A	Wollaufbereitung und Streichgarnspinnerei	1710 10, 1710 20 210 bis 1710 20 230, 1710 42 310 bis 1710 42 390, 1710 53 310 bis 1710 53 390, 1710 64, 1710 65
15.51	VG	Milchverarbeitung (ohne Herstellung von Speiseeis)	1551, 1598 12 700				
15.52	VG	Herstellung von Speiseeis	1552				
15.61	A	Mahl- und Schälmühlen	1561				
15.62	A	Herstellung von Stärke und Stärkeerzeugnissen	1562				

1) Soweit nicht besonders aufgeführt, jeweils einschl. zugehöriger Reparaturen, Lohnarbeiten, Montagen sowie Eigen- und Lohnveredelungsarbeiten.

Nr. der Klassifikation	HG	Wirtschaftsgliederung	Entsprechende Meldenummern des Güterverzeichnisses für Produktionsstatistiken, Ausgabe 1995 1)
● 17.13	A	Wollaufbereitung und Kammgarnspinnerei	1710 20 250 bis 1710 20 270, 1710 30, 1710 42 510 bis 1710 42 590, 1710 53 510 bis 1710 53 590, 1710 55 700, 1710 62, 1710 63
17.14	A	Flachsaufbereitung und -spinnerei	1710 20 400, 1710 44, 1710 45 700
17.15	A	Zwirnen und Texturieren von Filamentgarnen, Seidenaufbereitung und -spinnerei	1710 20 110 bis 1710 20 190, 1710 41, 1710 45 100 bis 1710 45 309, 1710 51, 1710 55 300, 1710 61
● 17.16	A	Nähgarnfertigung	1710 45 530 bis 1710 45 550, 1710 55 130 bis 1710 55 150, 1710 55 530 bis 1710 55 550
17.17	A	Sonstige Spinnstoffaufbereitung und Spinnerei	1710 20 500, 1710 46
● 17.21	A	Baumwollweberei	1720 20, 1720 32 122 bis 1720 32 390, 1720 32 921 bis 1720 32 990, 1720 33, 1720 40 101 bis 1720 40 709
● 17.22	A	Streichgarnweberei	1720 10 222 bis 1720 10 290, 1720 32 422 bis 1720 32 490
● 17.23	A	Kammgarnweberei	1720 10 322 bis 1720 10 390, 1720 32 522 bis 1720 32 590
● 17.24	A	Seiden- und Filamentgarnweberei	1720 10 100, 1720 31
17.25	A	Sonstige Weberei	1720 10 420 bis 1720 10 900, 1720 40 905 bis 1720 40 909
● 17.30	A	Textilveredlung	1730
● 17.40	VG	Herstellung von konfektionierten Textilwaren (ohne Bekleidung)	1740
● 17.51	VG	Herstellung von Teppichen	1751
● 17.52	A	Herstellung von Seilerwaren	1752
● 17.53	A	Herstellung von Vliesstoff und Erzeugnissen daraus (ohne Bekleidung)	1753
● 17.54	A	Textilgewerbe a.n.g.	1754
● 17.60	A	Herstellung von gewirktem und gestricktem Stoff	1760
● 17.71	VG	Herstellung von Strumpfwaren	1771
● 17.72	VG	Herstellung von Pullovern, Strickjacken u.a.	1772
● 18.10	VG	Herstellung von Lederbekleidung	1810
● 18.21	VG	Herstellung von Arbeits- und Berufsbekleidung	1821
● 18.22	VG	Herstellung von Oberbekleidung (ohne Arbeits- und Berufsbekleidung)	1822
● 18.23	VG	Herstellung von Wäsche	1823
● 18.24	VG	Herstellung von sonstiger Bekleidung und Bekleidungszubehör	1824
18.30	VG	Zurichtung und Färben von Fellen, Herstellung von Pelzwaren	1830
● 19.10	A	Ledererzeugung	1910
● 19.20	VG	Lederverarbeitung (ohne Herstellung von Lederbekleidung und Schuhen)	1920

Nr. der Klassifikation	HG	Wirtschaftsgliederung	Entsprechende Meldenummern des Güterverzeichnisses für Produktionsstatistiken, Ausgabe 1995 1)
● 19.30	VG	Herstellung von Schuhen	1930
● 20.10	A	Säge-, Hobel- u. Holzimprägnierwerke	2010
● 20.20	A	Furnier-, Sperrholz-, Holzfaserplatten- und Holzspanplattenwerke	2020
● 20.30	A	Herstellung von Konstruktionsteilen, Fertigbauteilen, Ausbauelementen und Fertigteilbauten aus Holz	2030
20.40	A	Herstellung von Verpackungsmitteln und Lagerbehältern aus Holz	2040
20.51	VG	Herstellung von Holzwaren a.n.g., Veredlung von Holzwaren	2051
20.52	VG	Herstellung von Kork-, Flecht- und Korbwaren	2052
● 21.11	A	Herstellung von Holzstoff und Zellstoff	2111
● 21.12	A	Herstellung von Papier, Karton und Pappe	2112
● 21.21	A	Herstellung von Wellpapier u. -pappe sowie von Verpackungsmitteln aus Papier, Karton und Pappe	2121
● 21.22	VG	Herstellung von Haushalts-, Hygiene- und Toilettenartikeln aus Zellstoff und Papier	2122
● 21.23	A	Herstellung von Schreibwaren und Bürobedarf aus Papier, Karton und Pappe	2123, 2222 20
● 21.24	A	Herstellung von Tapeten	2124
● 21.25	A	Herstellung von sonstigen Waren aus Papier, Karton und Pappe	2125
22.11	VG	Buchverlag und Musikverlag	2211
22.12	VG	Zeitungsverlag	2212, 2213 10 050
22.13	VG	Zeitschriftenverlag	2213 10 093 bis 2213 10 099
22.14	VG	Verlag von bespielten Tonträgern	2214
22.15	VG	Sonstiges Verlagsgewerbe	2215
● 22.21	A	Zeitungsdruckerei	2221
● 22.22	A	Druckerei (ohne Zeitungsdruckerei)	2222 11, 2222 12, 2222 13, 2222 31, 2222 32
● 22.23	A	Druckweiterverarbeitung	2223
● 22.24	A	Satzherstellung und Reproduktion	2224
● 22.25	A	Sonstiges Druckgewerbe	2225
● 22.31	A	Vervielfältigung von bespielten Tonträgern	2231
● 22.32	A	Vervielfältigung von bespielten Bildträgern	2232
● 22.33	A	Vervielfältigung von bespielten Datenträgern	2233
23.10	A	Kokerei	2310
23.20	A	Mineralölverarbeitung	2320
23.30	A	Herstellung und Verarbeitung von Spalt- und Brutstoffen	2330
● 24.11	A	Herstellung von Industriegasen	2411
● 24.12	A	Herstellung von Farbstoffen und Pigmenten	2412
● 24.13	A	Herstellung von sonstigen anorganischen Grundstoffen und Chemikalien	2413
● 24.14	A	Herstellung von sonstigen organischen Grundstoffen und Chemikalien	2414
● 24.15	A	Herstellung von Düngemitteln und Stickstoffverbindungen	2415
● 24.16	A	Herstellung von Kunststoff in Primärformen	2416

1) Soweit nicht besonders aufgeführt, jeweils einschl. zugehöriger Reparaturen, Lohnarbeiten, Montagen sowie Eigen- und Lohnveredlungsarbeiten.

Nr. der Klassifikation	HG	Wirtschaftsgliederung	Entsprechende Meldenummern des Güterverzeichnis für Produktionsstatistiken, Ausgabe 1995 1)
• 24.17	A	Herstellung von synthetischem Kautschuk in Primärformen	2417
• 24.20	*A	Herstellung von Schädlingsbekämpfungs- und Pflanzenschutzmitteln	2420
• 24.30	A	Herstellung von Anstrichmitteln, Druckfarben und Kitt	2430
• 24.41	A	Herstellung von pharmazeutischen Grundstoffen	2441
• 24.42	VG	Herstellung von pharmazeutischen Spezialitäten und sonstigen pharmazeutischen Erzeugnissen	2442
• 24.51	VG	Herstellung von Seifen, Wasch-, Reinigungs- und Poliermitteln	2451
• 24.52	VG	Herstellung von Duft- und Körperpflegemitteln	2452
• 24.61	A	Herstellung von pyrotechnischen Erzeugnissen	2461
• 24.62	A	Herstellung von Klebstoffen und Gelatine	2462
• 24.63	A	Herstellung von etherischen Ölen	2463
• 24.64	A	Herstellung von fotochemischen Erzeugnissen	2464
• 24.65	VG	Herstellung von unbespielten Ton-, Bild- und Datenträgern	2465
• 24.66	A	Herstellung von chemischen Erzeugnissen a.n.g.	2466
• 24.70	A	Herstellung von Chemiefasern	2470
• 25.11	A	Herstellung von Bereifungen	2511
25.12	A	Runderneuerung von Bereifungen	2512
• 25.13	A	Herstellung von sonst. Gummiwaren	2513
• 25.21	A	Herstellung von Platten, Folien, Schläuchen und Profilen aus Kunststoff	2521
• 25.22	A	Herstellung von Verpackungsmitteln aus Kunststoff	2522
• 25.23	A	Herstellung von Baubedarfsartikeln aus Kunststoff	2523
• 25.24	A	Herstellung von sonstigen Kunststoffwaren	2524
• 26.11	A	Herstellung von Flachglas	2611
• 26.12	A	Veredlung und Verarbeitung von Flachglas	2612
• 26.13	A	Herstellung von Hohlglas	2613
• 26.14	A	Herstellung von Glasfaser	2614
• 26.15	A	Herstellung, Veredlung und Verarbeitung von sonstigem Glas einschließlich technischen Glaswaren	2615
• 26.21	VG	Herstellung von keramischen Haushaltswaren und Ziergegenstände	2621
• 26.22	A	Herstellung von Sanitärkeramik	2622
• 26.23	A	Herstellung von Isolatoren und isolierten Teilen aus Keramik	2623
• 26.24	A	Herstellung von keramischen Erzeugnissen für sonstige technische Zwecke	2624
• 26.25	A	Herstellung von keramischen Erzeugnissen a.n.g.	2625
• 26.26	A	Herstellung von feuerfesten keramischen Werkstoffen	2626
• 26.30	A	Herstellung von keramischen Wand- und Bodenfliesen und -platten	2630
• 26.40	A	Ziegelei, Herstellung von sonstiger Baukeramik	2640
• 26.51	A	Herstellung von Zement	2651
26.52	A	Herstellung von Kalk	2652
26.53	A	Herstellung von gebranntem Gips	2653

Nr. der Klassifikation	HG	Wirtschaftsgliederung	Entsprechende Meldenummern des Güterverzeichnis für Produktionsstatistiken, Ausgabe 1995 1)
26.61	A	Herstellung von Beton- und Gips- und Kalksandsteinen	2661, 2666 12 001 bis 2666 12 005
• 26.62	A	Herstellung von Gips- und Gips- und Kalksandsteinen	2662
26.63	A	Herstellung von Transportbeton	2663
26.64	A	Herstellung von Mörtel	2664
26.65	A	Herstellung von Faserzementwaren	2665
26.66	A	Herstellung von Erzeugnissen aus Beton, Zement und Gips a.n.g.	2666 11, 2666 12 006 bis 2666 12 009
26.70	A	Be- und Verarbeitung von Natursteinen a.n.g.	2670
26.81	A	Herstellung von Mühlsteinen, Steinen zum Zerfasern, Poliersteinen und Schleifwerkzeugen	2681
26.82	A	Herstellung von Mineralerzeugnissen a.n.g.	2682
• 27.10	A	Erzeugung von Roheisen, Stahl und Ferrolegierungen (EGKS) 2)	2710
• 27.21	A	Herstellung von Rohren, Rohrform-, Rohrverschluß- und Rohrverbindungsstücken aus Gußeisen	2721
• 27.22	A	Herstellung v. Stahlrohren, Rohrform-, Rohrverschluß- und Rohrverbindungsstücken aus Eisen und Stahl	2722
• 27.31	A	Herstellung von Blankstahl	2731
• 27.32	A	Herstellung von Kaltband unter 500 mm Breite	2732
• 27.33	A	Herstellung von Kaltprofilen	2733
• 27.34	A	Herstellung von gezogenem Draht	2734
• 27.35	A	Erste Bearbeitung von Eisen und Stahl a.n.g., Herstellung von Ferrolegierungen (nicht EGKS) 2)	2735
• 27.41	A	Erzeugung und erste Bearbeitung von Edelmetallen	2741
• 27.42	A	Erzeugung und erste Bearbeitung von Aluminium	2742
• 27.43	A	Erzeugung und erste Bearbeitung von Blei, Zink und Zinn	2743
• 27.44	A	Erzeugung und erste Bearbeitung von Kupfer	2744
• 27.45	A	Erzeugung und erste Bearbeitung von sonstigen NE-Metallen	2745
• 27.51	A	Eisengießerei	2751
• 27.52	A	Stahlgießerei	2752
• 27.53	A	Leichtmetallgießerei	2753
• 27.54	A	Buntmetallgießerei	2754
• 28.11	B	Herstellung von Stahl- und Leichtmetallkonstruktionen	2811
• 28.12	B	Herstellung von Ausbauelementen aus Stahl und Leichtmetall	2812
• 28.21	B	Herstellung von Tanks und Sammelbehältern	2821
• 28.22	B	Herstellung von Heizkörpern für Zentralheizungen und von Zentralheizungskesseln	2822
• 28.30	B	Herstellung von Dampfkesseln (ohne Zentralheizungskessel)	2830
• 28.40	A	Herstellung von Schmiede-, Preß-, Zieh- und Stanzteilen, gewalzten Ringen und pulvermetallurgischen Erzeugnissen	2840, 2875 27 497
• 28.51	A	Oberflächenveredlung und Wärmebehandlung	2851
• 28.52	A	Mechanik a.n.g.	2852
• 28.61	VG	Herstellung von Schneidwaren und Bestecken	2861

1) Soweit nicht besonders aufgeführt, jeweils einschl. zugehöriger Reparaturen, Lohnarbeiten, Montagen sowie Eigen- und Lohnveredlungsarbeiten.

2) Europäische Gemeinschaft für Kohle und Stahl.

Nr. der Klassifikation	HG	Wirtschaftsgliederung	Entsprechende Meldenummern des Güterverzeichnis für Produktionsstatistiken, Ausgabe 1995 1)
• 28.62	B	Herstellung von Werkzeugen	2862
• 28.63	A	Herstellung von Schlössern und Beschlägen	2863
• 28.71	B	Herstellung von Behältern aus Eisen und Stahl	2871
• 28.72	A	Herstellung von Verpackungen und Verschlüssen aus Eisen, Stahl und NE-Metall	2872
• 28.73	A	Herstellung von Drahtwaren	2873
• 28.74	A	Herstellung von Schrauben, Nieten, Ketten und Federn	2874
• 28.75	A	Herstellung von Eisen-, Blech- und Metallwaren a.n.g.	2875 (ohne 2875 27 497)
• 29.11	B	Herstellung von Verbrennungsmotoren und Turbinen (ohne Motoren für Luft- und Straßenfahrzeuge)	2911
• 29.12	B	Herstellung von Pumpen und Kompressoren	2912
• 29.13	B	Herstellung von Armaturen	2913
• 29.14	B	Herstellung von Lagern, Getrieben, Zahnradern und Antriebselementen	2914
• 29.21	B	Herstellung von Öfen und Brennern	2921
• 29.22	B	Herstellung von Hebezeugen und Fördermitteln	2922
• 29.23	B	Herstellung von kälte- und lufttechnischen Erzeugnissen für gewerbliche Zwecke	2923
• 29.24	B	Herstellung von Maschinen für unspezifische Verwendung a.n.g.	2924
• 29.31	B	Herstellung von Ackerschleppern	2931
• 29.32	B	Herstellung von sonstigen land- und forstwirtschaftlichen Maschinen	2932
• 29.40	B	Herstellung von Werkzeugmaschinen	2940
• 29.51	B	Herstellung von Maschinen für die Metallerzeugung, von Walzwerkseinrichtungen und Gießmaschinen	2951
• 29.52	B	Herstellung von Bergwerks-, Bau- und Baustoffmaschinen	2952
• 29.53	B	Herstellung von Maschinen für das Ernährungsgewerbe und die Tabakverarbeitung	2953
• 29.54	B	Herstellung von Maschinen für das Textil-, Bekleidungs- und Ledergewerbe	2954
• 29.55	B	Herstellung von Maschinen für das Papiergewerbe	2955
• 29.56	B	Herstellung von Maschinen für bestimmte Wirtschaftszweige a.n.g.	2956
• 29.60	A	Herstellung von Waffen und Munition	2960
• 29.71	GG	Herstellung von elektrischen Haushaltsgeräten	2971
• 29.72	GG	Herstellung v. nichtelektrischen Heiz-, Koch-, Heißwasser- und Heißluftgeräten a.n.g.	2972
• 30.01	B	Herstellung von Büromaschinen	3001
• 30.02	B	Herstellung von Datenverarbeitungsgeräten und -einrichtungen	3002
• 31.10	B	Herstellung von Elektromotoren, Generatoren und Transformatoren	3110
• 31.20	A	Herstellung von Elektrizitätsverteilungs- und -schalteinrichtungen	3120
• 31.30	A	Herstellung von isolierten Elektrokabeln, -leitungen und -drähten	3130

Nr. der Klassifikation	HG	Wirtschaftsgliederung	Entsprechende Meldenummern des Güterverzeichnis für Produktionsstatistiken, Ausgabe 1995 1)
• 31.40	A	Herstellung von Akkumulatoren und Batterien	3140
• 31.50	A	Herstellung von elektrischen Lampen und Leuchten	3150
• 31.61	A	Herstellung von elektrischen Ausrüstungen für Motoren und Fahrzeuge a.n.g.	3161
• 31.62	A	Herstellung von sonstigen elektrischen Ausrüstungen a.n.g.	3162
• 32.10	A	Herstellung von elektronischen Bauelementen	3210
• 32.20	B	Herstellung v. nachrichtentechnischen Geräten und Einrichtungen	3220
• 32.30	GG	Herstellung von Rundfunk- und Fernsehgeräten sowie phono- und videotechnischen Geräten	3230
• 33.10	B	Herstellung von medizinischen Geräten und orthopädischen Vorrichtungen	3310
• 33.20	B	Herstellung von Meß-, Kontroll-, Navigations- u.ä. Instrumenten und Vorrichtungen	3320
• 33.30	B	Herstellung von industriellen Prozeßsteuerungsanlagen	3330
• 33.40	GG	Herstellung von optischen und fotografischen Geräten	3340
• 33.50	GG	Herstellung von Uhren	3350
• 34.10	B	Herstellung von Kraftwagen und Kraftwagenmotoren	3410
• 34.20	B	Herstellung v. Karosserien, Aufbauten und Anhängern	3420
• 34.30	A	Herstellung von Teilen und Zubehör für Kraftwagen und Kraftwagenmotoren	3430
• 35.11	B	Schiffbau (ohne Boots- und Yachtbau)	3511
• 35.12	GG	Boots- und Yachtbau	3512
• 35.20	B	Schienenfahrzeugbau	3520
• 35.30	B	Luft- und Raumfahrzeugbau	3530
• 35.41	GG	Herstellung von Krafträdern	3541
• 35.42	GG	Herstellung von Fahrrädern	3542
• 35.43	GG	Herstellung von Behindertenfahrzeugen	3543
• 35.50	B	Fahrzeugbau a.n.g.	3550
• 36.11	GG	Herstellung von Sitzmöbeln	3611
• 36.12	B	Herstellung von Büro- und Ladenmöbeln	3612
• 36.13	GG	Herstellung von Küchenmöbeln	3613
• 36.14	GG	Herstellung von sonstigen Möbeln	3614
• 36.15	GG	Herstellung von Matratzen	3615
• 36.21	GG	Prägen von Münzen und Medaillen	3621
• 36.22	GG	Herstellung von Schmuck, Gold- und Silberschmiedewaren (oh. Phantasieschmuck)	3622
• 36.30	GG	Herstellung von Musikinstrumenten	3630
• 36.40	VG	Herstellung von Sportgeräten	3640
• 36.50	VG	Herstellung von Spielwaren	3650
• 36.61	VG	Herstellung von Phantasieschmuck	3661
• 36.62	VG	Herstellung von Besen und Bürsten	3662
• 36.63	VG	Herstellung von Erzeugnissen a.n.g.	3663
• 37.10	A	Recycling von Schrott	3710
• 37.20	A	Recycling von nichtmetallischen Altmaterialien und Reststoffen	3720

1) Soweit nicht besonders aufgeführt, jeweils einschl. zugehöriger Reparaturen, Lohnarbeiten, Montagen sowie Eigen- und Lohnveredlungsarbeiten.

2) Europäische Gemeinschaft für Kohle und Stahl.

Statistisches Landesamt	MONATSBERICHT FÜR BETRIEBE IM BERGBAU UND VERARBEITENDEN GEWERBE	Rechtsgrundlagen, Hinweise und kurze Erläuterungen auf der Rückseite des für Ihre Unterlagen bestimmten Erhebungsvordrucks Meldung erfolgt für Betrieb (Werk) in (PLZ, Ort):
	Betriebs-Nr.: <input style="width: 150px;" type="text"/> Bei Rückfragen bitte angeben.	
	Rücksendung erbeten bis spätestens: <input style="width: 150px;" type="text"/>	
Statistisches Landesamt AN DIE GESCHÄFTSLEITUNG		Bitte teilen Sie uns mit, an wen wir uns bei Rückfragen wenden dürfen (freiwillige Angabe). Name: <input style="width: 150px;" type="text"/> Tel.-Nr.: <input style="width: 150px;" type="text"/> Die Richtigkeit der nachstehenden Angaben bestätigt Ort, Datum, Unterschrift
Falls Anschrift oder Firmierung nicht mehr zutrifft, bitte berichtigen.		

Betriebs-Nr.:	WZ 93-Nr.:	Unternehmens-Nr.:	Berichtsmonat/Jahr	Statistik- Nummer 001
<input style="width: 100px;" type="text"/>	<input style="width: 100px;" type="text"/>	<input style="width: 100px;" type="text"/>	<input style="width: 100px;" type="text"/>	
SST 1 - 9	(nicht erfassen)			

1 Tätige Personen (am Ende des Berichtsmonats)	Betriebssteile im Bergbau und Verarbeitenden Gewerbe			Baugewerbliche Betriebssteile	Sonstige Betriebssteile (Handel, Transport, Landwirtschaft u. a. m.)
	WZ 93-Nr.:	WZ 93-Nr.:	WZ 93-Nr.:		
	SST 10 - 13	SST 10 - 13	SST 10 - 13		
Gesamtzahl der tätigen Personen (einschl. tätiger Inhaber, -innen, ohne Heimarbeiter)	11	11	11	21	31
darunter: Arbeiter und Arbeiterinnen (einschl. gewerblich Auszubildende)	12	12	12	22	32
2 Umsatz im Berichtsmonat (ohne Umsatzsteuer) in vollen DM					
Inlandsumsatz (Umsatz im gesamten Bundesgebiet)	13	13	13	23	33
Auslandsumsatz sowie Umsatz mit deutschen Exporteuren	14	14	14	_____	34
3 Auftragseingang im Berichtsmonat (ohne Umsatzsteuer) in vollen DM					
Inlandsaufträge	16	16	16	_____	_____
Auslandsaufträge	17	17	17	_____	_____
Angaben zu den Abschnitten 4 bis 8 bitte für den gesamten Betrieb machen (einschl. baugewerblicher und sonstiger Betriebssteile).			6 Stromversorgung im Berichtsmonat in kWh		
4 Geleistete Arbeiterstunden im Berichtsmonat (ohne Heimarbeiter- und Angestelltenstunden) in vollen Stunden			Eigenerzeugung		
			Fremdbezug		
Tatsächlich geleistete Arbeiterstunden der Arbeiter, -innen u. gewerblich Auszubildende			aus Wasserkraft		
5 Löhne und Gehälter im Berichtsmonat (ohne Arbeitgeberanteile zur Sozialvers.) in vollen DM			aus Kohle und sonst. Kraftquellen		
			aus öffentlichem Netz		
Bruttolohnsumme einschl. Vergütungen für gewerblich Auszubildende (o. Heimarb.-Löhne)			von anderen Betrieben		
Bruttogehaltsumme einschl. Vergütungen für kaufm. und techn. Auszubildende			an öffentliches Netz		
			Abgabe		
			an andere Betriebe		

Berichtsquartal:

Angaben zu den Abschnitten 7 und 8 sind nur mit den

Monatsberichten März, Juni, September und Dezember für das zurückliegende Berichtsquartal zu machen.

7 Gasverbrauch im Berichtsquartal in kWh oder m ³	8 Heizöl-, Kohleversorgung im Berichtsquartal in vollen Tonnen	
Bitte Gasverbrauch möglichst in kWh angeben.	Verbrauch im Berichtsquartal	Bestand am Ende des Berichtsquartals
Verbrauch von Erdgas einschl. Erdölgas m ³ – Angaben umgerechnet auf den Brennwert H ₀ = 35 169 kJ/m ³	41	51
74 kWh	Heizöl leicht	42
72 m ³	mittelschwer, schwer	52
Verbrauch von Orts-, Kokerei- und Ferngas (ohne reines Erdgas), m ³ – Angaben umgerechnet auf den Brennwert H ₀ = 35 169 kJ/m ³	43	53
73 kWh	Steinkohle, auch ballastreicher Steinkohlenstaub u. -briketts	44
71 m ³	Steinkohlenkoks einschl. -koksgrus	54
Bemerkungen: (Wir bitten Sie um Hinweise, falls außergewöhnliche Verhältnisse die Angaben beeinflusst haben; Rückfragen können so weitgehend vermieden werden.)	45	55
	Rohbraunkohle, Hartbraunkohle (nur Bayern)	46
	Braunkohlenbriketts, Braunkohlenstaub und -koks	56

Erläuterungen zum Monatsbericht für Betriebe im Bergbau und Verarbeitenden Gewerbe

(Kurzfassung)

Beachten Sie bitte bei der Ausfüllung des Berichts die ausführlichen Erläuterungen zum Monatsbericht für Betriebe

Zweck, Art und Umfang der Erhebung

Die Ergebnisse des Monatsberichts für Betriebe im Bergbau und Verarbeitenden Gewerbe dienen der kurzfristigen Beurteilung der konjunkturellen Lage sowie der regionalen und sektoralen Strukturpolitik. Sie stellen eine unentbehrliche Grundlage für zahlreiche Entscheidungen der gesetzgebenden Körperschaften, der Bundes- und Landesregierungen, der Verbände, Kammern und anderer Institutionen auf dem Gebiet der gesamten Wirtschaftspolitik dar. Insoweit haben die von Ihnen gemachten Angaben mittelbar auch Rückwirkungen zumindest auf die Rahmenbedingungen Ihres Handelns. Darüber hinaus können die Ergebnisse des Monatsberichts für Sie auch unmittelbar, z. B. als Indikator für die Entwicklungen in der Sie betreffenden Branche, von Nutzen sein.

Der Monatsbericht erfaßt monatlich die produzierenden Betriebe von höchstens 68 000 Unternehmen des Bergbaus und des Verarbeitenden Gewerbes sowie die produzierenden Betriebe der anderen Unternehmen – jeweils ohne Baubetriebe und Betriebe der Elektrizitäts-, Gas-, Fernwärme- und Wasserversorgung.

Rechtsgrundlagen

- Gesetz über die Statistik für Bundeszwecke (Bundesstatistikgesetz - BStatG) vom 22. Januar 1987 (BGBl. I S. 462, 565), geändert durch Artikel 2 des Gesetzes vom 17. Januar 1996 (BGBl. I S. 34),
 - Artikel 2 der Verordnung vom 14. September 1984 (BGBl. I S. 1247),
 - Gesetz über die Statistik im Produzierenden Gewerbe (ProdGewG) in der Fassung der Bekanntmachung vom 30. Mai 1980 (BGBl. I S. 641), zuletzt geändert durch Artikel 3 der Verordnung vom 26. März 1991 (BGBl. I S. 846).
- Erhoben werden die Tatbestände zu § 2 Buchstabe A Ziffer I Nr. 1 - 5, 8 und 9 ProdGewG (Nr. 8 vierteljährlich). Die Auskunftspflicht ergibt sich aus § 9 ProdGewG in Verbindung mit §§ 15, 26 Abs. 4 Satz 1 BStatG. Danach sind die Leiter oder Inhaber der Unternehmen und die Leiter der Betriebe Auskunftspflichtig. Verstöße gegen die Auskunftspflicht – als solche gelten auch Terminüberschreitungen – können nach § 23 BStatG als Ordnungswidrigkeit mit einer Geldbuße geahndet werden. Gemäß § 15 Abs. 6 BStatG haben Widerspruch und Anfechtungsklage gegen die Aufforderung zur Auskunftserteilung keine aufschiebende Wirkung.

Geheimhaltung, Hilfsmerkmale, Trennen und Löschen, Adreßdatei

Die erhobenen Einzelangaben werden nach § 16 BStatG grundsätzlich geheimgehalten, insbesondere werden sie nicht den Finanzämtern zugänglich gemacht. Nur in gesetzlich ausdrücklich geregelten Ausnahmefällen dürfen Einzelangaben übermittelt werden. Eine Übermittlung der erhobenen Einzelangaben ist nach § 10 ProdGewG in Verbindung mit § 16 Abs. 4, § 26 Abs. 3 BStatG an oberste Bundes- oder Landesbehörden in Form von Tabellen mit statistischen Ergebnissen zulässig, auch soweit Tabellenfelder nur einen einzigen Fall ausweisen. Eine Übermittlung von Einzelangaben mit Name und Anschrift ist ausgeschlossen.

Nach § 24 c des Gesetzes gegen Wettbewerbsbeschränkungen in der Fassung der Bekanntmachung vom 20. Februar 1990 (BGBl. I S. 235), das zuletzt durch Artikel 11 des Gesetzes vom 28. Oktober 1994 (BGBl. I S. 3210) geändert worden ist, dürfen der Monopolkommission für die Begutachtung der Entwicklung der Unternehmenskonzentration zusammengefaßte Einzelangaben über die vom Hundert-Anteile der drei, sechs und zehn größten Unternehmen oder Betriebe des jeweiligen Wirtschaftsbereichs in der Bundesrepublik Deutschland übermittelt werden.

Die Pflicht zur Geheimhaltung besteht auch für die Personen, die Empfänger von Einzelangaben sind.

Name und Anschrift des Unternehmens bzw. Betriebes, Name und Telefonnummer der für eventuelle Rückfragen zur Verfügung stehenden Person, Meldung für Betrieb (Werk) in (PLZ, Ort) sowie Ort, Datum und Unterschrift sind Hilfsmerkmale, die lediglich der technischen Durchführung der Erhebung dienen. Sie werden nach Abschluß der Prüfung der Angaben vom Erhebungsvordruck getrennt, gesondert aufbewahrt und mit Ausnahme von Name und Anschrift des Unternehmens bzw. Betriebes spätestens nach Beendigung des Zeitraums der periodisch wiederkehrenden Erhebung vernichtet.

Die verwendete Betriebs- und Unternehmens-Nummer dient der Unterscheidung der in die Erhebung einbezogenen Betriebe. Sie besteht aus einer laufenden, frei vergebenen, jedoch länderspezifischen Nummer. Die WZ 93-Nummer ist die Nummer desjenigen Wirtschaftszweiges (Klasse der WZ 93 = Vierstellige), in dem der jeweilige Betrieb seinen wirtschaftlichen Schwerpunkt hat.

Die Hilfsmerkmale Name und Anschrift sowie Betriebs- und Unternehmens-Nummer/WZ 93-Nummer werden zusammen mit dem Erhebungsmerkmal „Tätige Personen“ für die gemäß § 12 ProdGewG angeordnete Kartei der Unternehmen und ihrer Teile sowie zur Führung der gemäß § 13 BStatG vorgesehenen Adreßdatei verwendet.

Meldung

Grundsätzlich für den gesamten Betrieb – nicht für das Unternehmen – einschl. seiner nichtproduzierenden Teile und der in der Nähe liegenden Verwaltungs-, Reparatur-, Montage- und Hilfsbetriebe sowie der mit dem Betrieb verbundenen Kantinen und sonstigen Sozialeinrichtungen; einzubeziehen sind Baukolonnen und baugewerbliche Betriebsteile, die nicht zur Bauberichterstattung melden.

Aufgliederung nach fachlichen Betriebsteilen bzw. Bereichen

Können aufzugliedernde Angaben nicht eindeutig zugeordnet werden, sind sie anteilmäßig aufzuschlüsseln.

Baukolonnen für den Eigenbedarf sind zusammen mit den tätigen Personen in baugewerblichen Betriebsteilen in der Sammelposition „Baugewerbliche Betriebsteile“ zu melden.

1 Tätige Personen

Voll zu zählen sind auch Erkrankte, Urlauber, -innen, Teilzeitbeschäftigte, Kurzarbeiter, -innen, Streikende, von der Aussperrung Betroffene, Leiharbeiter, -innen.

Nicht zu melden sind Heimarbeiter, -innen, Zusteller im Verlagsgewerbe, unbezahlt mithelfende Familienangehörige mit weniger als 1/3 der üblichen Arbeitszeit – das sind im allgemeinen weniger als 55 Stunden im Monat – sowie Arbeitskräfte, die als Beauftragte anderer Betriebe im meldenden Betrieb Montage- und Reparaturarbeiten durchführen, und die aufgrund einer tarifvertraglichen Vorruhestandsregelung ausgeschiedenen Mitarbeiter, -innen.

2 Umsatz

Summe der Rechnungsendbeträge (ohne Umsatzsteuer) der im Berichtsmonat abgerechneten Lieferungen und Leistungen an Dritte – unabhängig vom Zahlungseingang – einschl. Verbrauchsteuern und getrennt in Rechnung gestellter Kosten für Fracht, Porto, Verpackung usw. Zu melden sind auch Erlöse aus Lieferungen und Leistungen an rechtlich selbständige Konzern- und Verkaufsgesellschaften.

Unmittelbar gewährte Preisnachlässe sind abzusetzen.

Umsätze aus dem Verkauf von Elektrizität, Fernwärme, Gas, Dampf und Wasser sind anteilig auf die fachlichen Betriebsteile zu verteilen.

3 Auftragseingang

Wert (ohne Umsatzsteuer und Preisnachlässe) der vom Betrieb/Unternehmen akzeptierten Aufträge auf Lieferung selbst hergestellter oder in Lohnarbeit gefertigter Erzeugnisse. Als Auftragseingänge zählen auch Verkäufe ab Lager, wenn Auftragseingang und Auslieferung zeitlich zusammenfallen.

Einzubeziehen sind Erlöse aus Reparaturen, Instandhaltungen, Installationen, Montagen und Lohnarbeiten sowie Verbrauchsteuern und Kosten für Fracht, Verpackung, Porto usw.

Nicht einzubeziehen sind Aufträge auf Lieferungen von Elektrizität, Fernwärme, Gas, Dampf, Wasser, Handelsware und „verkaufsfähige“ Produktionsrückstände sowie Aufträge über nichtindustrielle/nichthandwerkliche Leistungen, Aufträge die aus der Produktion einer im Ausland gelegenen Firma geliefert werden und unternehmensinterne Fabrikorder.

Lautet die Auftragsbestätigung nur über eine Menge, so sind die Auftragswerte mit Hilfe der z. Z. des Auftragseingangs geltenden Tagespreise zu ermitteln. Bei Abrufaufträgen sind nur die Werte der Abrufe im Berichtsmonat als Auftragseingänge zu melden.

4 Arbeiterstunden

Tatsächlich geleistete – nicht die bezahlten – Stunden der Tätigen Personen (einschl. Leiharbeiter, -innen), die der Versicherungspflicht in der Arbeitslosenversicherung unterliegen. Bei Schichtbetrieben ist die Summe aller Stunden in allen Schichten anzugeben.

Einzubeziehen sind geleistete Über-, Nacht-, Sonn- und Feiertagsstunden. Nicht einzubeziehen sind ausgefallene Arbeiterstunden, auch wenn sie bezahlt wurden, sowie Arbeiterstunden für Montage- und Reparaturarbeiten von Beauftragten anderer Betriebe.

5 Löhne und Gehälter

Summe der Bruttobezüge der Tätigen Personen ohne Arbeitgeberanteile zur Sozialversicherung.

Einzubeziehen sind tariflich oder frei vereinbarte Zulagen (z. B. Akkord-, Nacht-, Schmuttzulagen), Naturalvergütungen, Vergütungen für ausgefallene Arbeitszeit (z. B. Urlaubslöhne), Lohn- und Gehaltsfortzahlungen im Krankheitsfall und Zuschüsse des Arbeitgebers zum Krankengeld, Urlaubsbeihilfen, Gratifikationen, Gewinnbeteiligungen, tariflich oder frei vereinbarte Kindergeld und sonstige Familienzuschläge sowie Erziehungsbeihilfen, ferner vermögenswirksame Leistungen des Arbeitgebers sowie gezahlte Beträge an tätige Personen in eigenen Sozialeinrichtungen (z. B. Werkarzt) und andere Unternehmen für Leiharbeiter, -innen sowie Bezüge von Gesellschaftern, Vorstandsmitgliedern und anderen leitenden Kräften (soweit sie steuerlich als Einkünfte aus unselbständiger Arbeit gelten) und Provisionen und Tantiemen.

Nicht einzubeziehen sind der Arbeitgeberzuschuß zum Krankenversicherungsbeitrag für nicht versicherungspflichtige Angestellte gemäß Sozialgesetzbuch (Gesetzliche Krankenversicherung), das Kurzarbeitergeld sowie die Vorruhestandsbezüge.

6 Stromversorgung im Berichtsmonat

Als Stromerzeugung ist die an der Generatorklemme gemessene Brutto-Stromerzeugung zu melden. Als „Fremdbezug aus dem öffentlichen Netz“ sind Strommengen, die von einem öffentlichen Elektrizitätsversorgungsunternehmen unmittelbar (evtl. über werkseigene Leitungen) bezogen wurden, zu melden. Als „Abgabe an das öffentliche Netz“ sind unmittelbare Stromlieferungen an öffentliche Elektrizitätsversorgungsunternehmen anzugeben. Wird Strom aus dem öffentlichen Netz nicht unmittelbar, sondern über einen anderen Betrieb bezogen, so sind die Mengen beim ersten Bezieher als „Bezug aus dem öffentlichen Netz“ und „Abgabe an andere Betriebe“, beim zweiten Bezieher als „Bezug von anderen Betrieben“ zu melden.

7 Gasverbrauch im Berichtsquartal

Betriebe, von denen die zu meldenden Gase weder selbst erzeugt noch an andere Betriebe abgegeben werden, setzen hier den Gasbezug ein.

Der Gasverbrauch kann wahlweise gemeldet werden in „kWh“ oder in „m³“. Bitte bevorzugen Sie – soweit wie möglich – die Angaben in „kWh“. Bei m³-Angabe sind das Erdgas einschl. Erdölgas sowie das Orts- und Kokereigas (auch Ferngas) umgerechnet auf einen Brennwert $H_o = 35\,169,12\text{ kJ/m}^3$ zu melden.

8 Heizöl- und Kohleversorgung im Berichtsquartal

Heizöl- und Kohlemengen für die Heizung und Energieversorgung einschl. für die Gewinnung der an Dritte abgegebenen Energiemengen sowie als Rohstoffe verwendete Heizöle und Kohle.

Nicht einzubeziehen sind Einsatzkohle der Brikettfabriken und Kokereien, ferner verkaufte oder verschenkte Brennstoffmengen sowie Deputate.

Statistisches Landesamt	MONATSBERICHT FÜR MHRBETRIEBSUNTERNEHMEN IM BERGBAU UND VERARBEITENDEN GEWERBE	
	Unternehmens-Nr.: <input type="text"/> Bei Rückfragen bitte angeben.	Rechtsgrundlagen, Hinweise und kurze Erläuterungen auf der Rückseite des für Ihre Unterlagen bestimmten Erhebungsvordrucks
	Rücksendung erbeten bis spätestens: <input type="text"/>	
Statistisches Landesamt AN DIE GESCHÄFTSLEITUNG		Bitte teilen Sie uns mit, an wen wir uns bei Rückfragen wenden dürfen (freiwillige Angabe). Name: <input type="text"/> Tel.-Nr.: <input type="text"/>
Falls Anschrift oder Firmierung nicht mehr zutrifft, bitte berichtigen.		Die Richtigkeit der nachstehenden Angaben bestätigt: Ort, Datum, Unterschrift

Unternehmens-Nr.:	WZ 93-Nr.:
SST 1 - 9	

Berichtsmonat/Jahr

Statistik-
Nummer**002**

Bitte die Angaben für das **gesamte Unternehmen** (nicht Konzern) machen,
d. h. einschl. aller produzierenden und nichtproduzierenden Teile, jedoch **ohne Zweigniederlassungen im Ausland**.

1 Gesamtzahl der tätigen Personen im Unternehmen am Ende des Berichtsmonats

Anzahl

Tätige Inhaber, -innen und tätige Mitinhaber, -innen, unbezahlt mithelfende Familienangehörige, Angestellte, Arbeiter, -innen (ohne Heimarbeiter, -innen und Zusteller, -innen im Verlagsgewerbe) sowie Auszubildende

2 Löhne und Gehälter des Unternehmens im Berichtsmonat

in vollen DM

Bruttolohn- und -gehaltsumme einschl. Vergütungen für Auszubildende sowie Gratifikationen usw., aber **ohne** Arbeitgeberanteil zur Sozialversicherung und ohne Löhne der Heimarbeiter, -innen und Zusteller, -innen im Verlagsgewerbe

3 Gesamtumsatz des Unternehmens im Berichtsmonat

in vollen DM

(einschl. Umsatz aus Handelsware und Umsatz aus Reparaturen, Lohnarbeiten, Lohnveredlung, Installationen und Montagen; ohne Umsatzsteuer)

Darunter:

in vollen DM

Umsatz aus Handelsware und sonstigen nichtindustriellen/nichthandwerklichen Tätigkeiten

Bemerkungen: (Wir bitten Sie um Hinweise, falls außergewöhnliche Verhältnisse die Angaben beeinflusst haben; Rückfragen können so weitgehend vermieden werden.)

Erläuterungen zum Monatsbericht für Mehrbetriebsunternehmen im Bergbau und Verarbeitenden Gewerbe

(Kurzfassung)

**Beachten Sie bitte bei der Ausfüllung des Berichts die ausführlichen Erläuterungen zum
Monatsbericht für Mehrbetriebsunternehmen**

Zweck, Art und Umfang der Erhebung

Der Monatsbericht für Mehrbetriebsunternehmen stellt eine Ergänzung zum Monatsbericht für Betriebe im Bergbau und Verarbeitenden Gewerbe dar. Aus den Ergebnissen beider Erhebungen werden monatliche und jährliche Unternehmensdaten gewonnen. Diese Informationen dienen sowohl der kurzfristigen Konjunkturanalyse als auch der mittel- und langfristigen Beobachtung von Wachstumsprozessen und Strukturveränderungen bei den Unternehmen des Bergbaus und Verarbeitenden Gewerbes. Außerdem dienen diese Ergebnisse als Hochrechnungsrahmen für die Stichprobenergebnisse der Kostenstrukturerhebung im Bergbau und im Verarbeitenden Gewerbe. Die Ergebnisse stellen eine unentbehrliche Grundlage für zahlreiche Entscheidungen der gesetzgebenden Körperschaften, der Bundes- und Landesregierungen, der Verbände, Kammern und anderer Institutionen auf dem Gebiet der gesamten Wirtschaftspolitik dar. Insoweit haben die von Ihnen gemachten Angaben mittelbar auch Rückwirkungen zumindest auf die Rahmenbedingungen Ihres Handelns. Darüber hinaus können die Ergebnisse des Monatsberichts für Sie auch unmittelbar, z. B. als Indikator für die Entwicklungen in der Sie betreffenden Branche, von Nutzen sein.

Der Monatsbericht für Mehrbetriebsunternehmen erfaßt monatlich höchstens 13 000 Unternehmen des Bergbaus und des Verarbeitenden Gewerbes mit zwei und mehr Betrieben.

Rechtsgrundlagen

- Gesetz über die Statistik im Produzierenden Gewerbe (ProdGewG) in der Fassung der Bekanntmachung vom 30. Mai 1980 (BGBl. I S. 641), zuletzt geändert durch Artikel 3 der Verordnung vom 26. März 1991 (BGBl. I S. 846),
- Gesetz über die Statistik für Bundeszwecke (Bundesstatistikgesetz - BStatG) vom 22. Januar 1987 (BGBl. I S. 462, 565), geändert durch Artikel 2 des Gesetzes vom 17. Januar 1996 (BGBl. I S. 34),

Erhoben werden die Tatbestände zu § 3 Buchstabe A Ziffer I ProdGewG.

Die Auskunftspflicht ergibt sich aus § 9 ProdGewG in Verbindung mit §§ 15, 26 Abs. 4 Satz 1 BStatG. Danach sind die Leiter oder Inhaber der Unternehmen auskunftspflichtig. Verstöße gegen die Auskunftspflicht – als solche gelten auch Terminüberschreitungen – können nach § 23 BStatG als Ordnungswidrigkeit mit einer Geldbuße geahndet werden. Gemäß § 15 Abs. 6 BStatG haben Widerspruch und Anfechtungsklage gegen die Aufforderung zur Auskunftserteilung keine aufschiebende Wirkung.

Geheimhaltung, Hilfsmerkmale, Trennen und Löschen, Adreßdatei

Die erhobenen Einzelangaben werden nach § 16 BStatG grundsätzlich geheimgehalten, insbesondere werden sie nicht den Finanzämtern zugänglich gemacht. Nur in gesetzlich ausdrücklich geregelten Ausnahmefällen dürfen Einzelangaben übermittelt werden. Eine Übermittlung der erhobenen Einzelangaben ist nach § 10 ProdGewG in Verbindung mit § 16 Abs. 4, § 26 Abs. 3 BStatG an oberste Bundes- oder Landesbehörden in Form von Tabellen mit statistischen Ergebnissen zulässig, auch soweit Tabellenfelder nur einen einzigen Fall ausweisen. Eine Übermittlung von Einzelangaben mit Name und Anschrift ist ausgeschlossen.

Nach § 24 c des Gesetzes gegen Wettbewerbsbeschränkungen in der Fassung der Bekanntmachung vom 20. Februar 1990 (BGBl. I S. 235), das zuletzt durch Art. 11 des Gesetzes vom 28. Oktober 1994 (BGBl. I S. 3210) geändert worden ist, dürfen der Monopolkommission für die Begutachtung der Entwicklung der Unternehmenskonzentration zusammengefaßte Einzelangaben über die vom Hundert-Anteile der drei, sechs und zehn größten Unternehmen oder Betriebe des jeweiligen Wirtschaftsbereichs in der Bundesrepublik Deutschland übermittelt werden.

Die Pflicht zur Geheimhaltung besteht auch für die Personen, die Empfänger von Einzelangaben sind.

Name und Anschrift des Unternehmens, Name und Telefonnummer der für eventuelle Rückfragen zur Verfügung stehenden Person sowie Ort, Datum und Unterschrift sind Hilfsmerkmale, die lediglich der technischen Durchführung der Erhebung dienen. Sie werden nach Abschluß der Prüfung der Angaben vom Erhebungsvordruck getrennt, gesondert aufbewahrt und mit Ausnahme von Name und Anschrift des Unternehmens spätestens nach Beendigung des Zeitraums der periodisch wiederkehrenden Erhebung vernichtet.

Die verwendete Unternehmens-Nummer dient der Unterscheidung der in die Erhebung einbezogenen Unternehmen. Sie besteht aus einer laufenden, frei vergebenen, jedoch länderspezifischen Nummer. Die WZ 93-Nummer ist die Nummer desjenigen Wirtschaftszweiges (Klasse der WZ 93 = Viersteller), in dem das jeweilige Unternehmen seinen wirtschaftlichen Schwerpunkt hat.

Die Hilfsmerkmale Name und Anschrift sowie Unternehmens-Nummer/WZ 93-Nummer werden zusammen mit dem Erhebungsmerkmal „Tätige Personen“ für die gemäß § 12 ProdGewG angeordnete Kartei der Unternehmen und ihrer Teile sowie zur Führung der gemäß § 13 BStatG vorgesehenen Adreßdatei verwendet.

Darüber hinaus dienen die Angaben in den vorgenannten Merkmalen und zum Merkmal „Umsatz“ der Durchführung der Verordnung (EWG) Nr. 2186/93 des Rates vom 22. Juli 1993 über die innergemeinschaftliche Koordinierung des Aufbaus von Unternehmensregistern für statistische Verwendungszwecke (ABl. EG Nr. L 196 S. 1).

Meldung

Grundsätzlich für das Gesamtunternehmen, d.h. einschl. aller produzierenden und nichtproduzierenden Teile, jedoch ohne Zweigniederlassungen im Ausland.

Rechtlich selbständige Tochtergesellschaften, Arbeitsgemeinschaften und Betriebsführungsgesellschaften müssen getrennt berichten.

1 Tätige Personen

Voll zu zählen sind auch Erkrankte, Urlauber, -innen, Teilzeitbeschäftigte (unabhängig von der Anzahl der im Berichtsmonat geleisteten Stunden), Kurzarbeiter, -innen, Streikende, von der Aussperrung Betroffene sowie Leiharbeiter, -innen.

Nicht zu melden sind Heimarbeiter, -innen, Zusteller, -innen im Verlagsgewerbe, unbezahlt mithelfende Familienangehörige mit weniger als 1/3 der üblichen Arbeitszeit sowie Arbeitskräfte, die als Beauftragte anderer Unternehmen im meldenden Unternehmen Montage- und Reparaturarbeiten durchführen, und die aufgrund einer tarifvertraglichen Vorruhestandsregelung ausgeschiedenen Mitarbeiter, -innen.

2 Löhne und Gehälter

Summe der Bruttobezüge der Tätigen Personen im Berichtsmonat ohne Arbeitgeberanteile zur Sozialversicherung. Einbeziehen sind tariflich oder frei vereinbarte Zulagen (z. B. Akkord-, Nachtarbeits-, Schmutzzulagen), Naturalvergütungen, Vergütungen für ausgefallene Arbeitszeit (z. B. Urlaubslohn), Lohn- und Gehaltsfortzahlungen im Krankheitsfall und Zuschüsse des Arbeitgebers zum Krankengeld, Urlaubsbeihilfen, Gratifikationen, Gewinnbeteiligungen, tariflich oder frei vereinbarte Kindergelder und sonstige Familienzuschläge sowie Erziehungsbeihilfen, ferner vermögenswirksame Leistungen des Arbeitgebers sowie gezahlte Beträge an tätige Personen in eigenen Sozialeinrichtungen (z. B. Werkarzt) und an andere Unternehmen für Leiharbeiter, -innen, sowie Bezüge von Gesellschaftern, Vorstandsmitgliedern und anderen leitenden Kräften (soweit sie steuerlich als Einkünfte aus unselbständiger Arbeit gelten) und Provisionen und Tantiemen.

Nicht einzubeziehen sind der Arbeitgeberzuschuß zum Krankenversicherungsbeitrag für nicht versicherungspflichtige Angestellte gemäß Sozialgesetzbuch (Gesetzliche Krankenversicherung), das Kurzarbeitergeld sowie die Vorruhestandsbezüge.

3 Gesamtumsatz

Summe der Rechnungsendbeträge (ohne Umsatzsteuer) der im Berichtsmonat abgerechneten Lieferungen und Leistungen an Dritte – unabhängig vom Zahlungseingang – einschl. Verbrauchsteuern und getrennt in Rechnung gestellter Kosten für Fracht, Porto, Verpackung usw. Zu melden sind auch Erlöse aus Lieferungen und Leistungen an rechtlich selbständige Konzern- und Verkaufsgesellschaften.

In den Gesamtumsatz ist der Umsatz aus Handelsware und sonstigen nicht-industriellen/nichthandwerklichen Tätigkeiten einzubeziehen.

Unmittelbar gewährte Preisnachlässe sind abzusetzen.

Umsatz aus Handelsware und sonstigen nichtindustriellen/nichthandwerklichen Tätigkeiten

Hierzu zählen Umsätze aus dem Verkauf von fremden Erzeugnissen, die im allgemeinen unbearbeitet und ohne fertigungstechnische Verbindung mit eigenen Erzeugnissen weiterverkauft werden (Umsatz aus Handelsware) sowie Umsätze aus Vermietung und Verpachtung von Geräten, betrieblichen Anlagen und Einrichtungen, ferner Erlöse aus Wohnungsvermietung, aus der Veräußerung von Patenten und der Vergabe von Lizenzen, aus Transportleistungen für Dritte, Erlöse aus Belegschaftseinrichtungen (z. B. Kantine) und aus dem Verkauf landwirtschaftlicher Erzeugnisse sowie Provisionseinnahmen.

Fachserie 4: Produzierendes Gewerbe

Reihe 1: Zusammenfassende Daten für das Produzierende Gewerbe (vorgesehen)

Reihe 2: Indizes für das Produzierende Gewerbe

Reihe 2.1: Indizes der Produktion und Produktion ausgewählter Erzeugnisse im Produzierenden Gewerbe

Monatlich (etwa 7 Wochen nach dem Berichtszeitraum): Index der Produktion für das Produzierende Gewerbe sowie vierteljährliche Produktionsindizes nach Wirtschaftszweigen. Außerdem für ca. 1 000 ausgewählte Erzeugnisse absolute Produktionszahlen.

Reihe 2.2: Auftragseingang und Umsatz im Verarbeitenden Gewerbe – Indizes –

Monatliche Indexberechnung für Inland, Ausland und Insgesamt nach Wirtschaftszweigen (vorläufige Ergebnisse ca. 8 Wochen nach dem Berichtszeitraum, endgültige Ergebnisse im Folgebericht).

Reihe 3: Produktion im Produzierenden Gewerbe

Reihe 3.1: Produktion im Produzierenden Gewerbe

Vierteljährliche und *jährliche* Darstellung der Produktion von rd. 6 000 Gütern (Menge und Wert) und ergänzender Angaben aus anderen Quellen (u. a. Außenhandel, Preisstatistik sowie vierteljährliche Produktionsindizes).

Reihe 3. S.1: Produktion im Produzierenden Gewerbe in den neuen Bundesländern 3. und 4. Vierteljahr 1990

Reihe 3.2: Struktur der Produktion im Produzierenden Gewerbe

Jährliche Darstellung der Produktion von rd. 1 100 Güterklassen nach der Herkunft aus den Wirtschaftszweigen.

Reihe 4: Bergbau und Verarbeitendes Gewerbe

Beschäftigung, Umsatz und Investitionen der Unternehmen

Reihe 4.1.1: Beschäftigung, Umsatz und Energieversorgung der Unternehmen und Betriebe im Bergbau und im Verarbeitenden Gewerbe

Monatsbericht (etwa 9 Wochen nach dem Berichtszeitraum): Unternehmen, Betriebe und fachliche Betriebsteile in wirtschaftssystematischer Gliederung und nach Ländern (für Bergbau und Verarbeitendes Gewerbe insgesamt). **Für Unternehmen:** Zahl der Einheiten, Beschäftigte, Lohn- und Gehaltssumme, Umsatz. **Für Betriebe:** zusätzlich Zahl der Angestellten und Arbeiter, geleistete Arbeiterstunden und Energieversorgung; **für fachliche Betriebsteile:** Zahl der Einheiten und der Beschäftigten sowie Umsatz.

Jahresergebnisse werden in einem gesonderten Jahresbericht veröffentlicht.

Reihe 4.1.2: Betriebe, Beschäftigte und Umsatz im Bergbau und im Verarbeitenden Gewerbe nach Beschäftigtengrößenklassen

Jährlich für September Ergebnisse für Betriebe nach Beschäftigtengrößenklassen (Betriebe, Beschäftigte und Umsatz in wirtschaftssystematischer Gliederung; Länderergebnisse für Bergbau und Verarbeitendes Gewerbe insgesamt).

Reihe 4.1.3: Regionale Verteilung der Betriebe im Bergbau und im Verarbeitenden Gewerbe und deren Beschäftigte

Alle 4 Jahre: Anzahl der Betriebe und deren Beschäftigte in wirtschaftssystematischer und regionaler Gliederung (bis einschl. Kreise).

Reihe 4.1.4: Beschäftigte und Umsatz der Betriebe im Bergbau und im Verarbeitenden Gewerbe nach Bundesländern

Jährlicher Bericht.

Reihe 4.1.5: Fachliche Unternehmensteile im Bergbau und im Verarbeitenden Gewerbe

Jährlich: Anzahl der fachlichen Unternehmensteile und deren Beschäftigte, Produktionswert, Umsatz, Löhne und Gehälter sowie der Census-Value-Added in wirtschaftssystematischer Gliederung.

Reihe 4.2: Beschäftigte, Umsatz und Investitionen der Unternehmen und Betriebe im Bergbau und im Verarbeitenden Gewerbe – Investitionen –

Jährlicher Vorbericht mit vorläufigen Unternehmens- und Betriebsergebnissen der Investitionserhebung. Die endgültigen Ergebnisse erscheinen in tieferer systematischer Gliederung in den Reihen:

Reihe 4.2.1: Beschäftigte, Umsatz und Investitionen der Unternehmen und Betriebe im Bergbau und im Verarbeitenden Gewerbe

Jährlich: Beschäftigte, Umsatz, Investitionen, Lagerbestände, Zugänge an vermieteten Sachanlagen und Aufwendungen für gemietete und gepachtete Sachanlagen (jeweils nach Wirtschaftszweigen und Beschäftigten- und Umsatzgrößenklassen).

Reihe 4.2.3: Konzentrationsstatistische Daten für den Bergbau und das Verarbeitende Gewerbe sowie das Baugewerbe

2-jährlich: Konzentrationsraten und -koeffizienten für Unternehmen und Betriebe des Bergbaus und des Verarbeitenden Gewerbes sowie des Baugewerbes.

Reihe 4.2.4: Material- und Wareneingang im Bergbau und im Verarbeitenden Gewerbe

4-jährlich: Material- und Wareneingang der Unternehmen des Bergbaus und des Verarbeitenden Gewerbes nach Warenarten und Wirtschaftszweigen.

Reihe 4.3: Kostenstruktur der Unternehmen im Bergbau und im Verarbeitenden Gewerbe

Jährlich: Beschäftigte, Bestandteile der Gesamtleistung, wichtige Kostenarten sowie Kosten- und Leistungsstruktur (Gliederung: wirtschaftssystematisch sowie nach Beschäftigten- und z. T. nach Bruttoproduktionswertgrößenklassen). Für die einzelnen Bereiche erscheinen die Veröffentlichungen unter dem Titel:

Reihe 4.3.1: Kostenstruktur der Unternehmen im Bergbau, Grundstoff- und Produktionsgütergewerbe

Reihe 4.3.2: Kostenstruktur der Unternehmen im Investitionsgüter produzierenden Gewerbe

Reihe 4.3.3: Kostenstruktur der Unternehmen im Verbrauchsgüter produzierenden Gewerbe und im Nahrungs- und Genussmittelgewerbe

Reihe 4. S. 2: Schätzung des Nettoproduktionswertes im Bergbau und im Verarbeitenden Gewerbe 1991 (Zensus) – Regionale und sektorale Verflechtung der Unternehmen und Betriebe –

Reihe 5: Baugewerbe

Reihe 5.1: Beschäftigung, Umsatz und Gerätebestand der Betriebe im Baugewerbe

Jährliche Ergebnisse der zur Jahresmitte durchgeführten Erhebung nach Wirtschaftszweigen und Beschäftigtengrößenklassen z. T. in regionaler Gliederung bis zu Kreisen.

Reihe 5.2: Beschäftigung, Umsatz und Investitionen der Unternehmen im Baugewerbe

Jährlich: Beschäftigte, Bruttolohn- und -gehaltssumme, Jahresbauleistung, Umsatz und Investitionen nach Wirtschaftszweigen, Beschäftigten und Umsatzgrößenklassen (Bauhauptgewerbe: 20 Beschäftigte und mehr, Ausbaugewerbe: 10 Beschäftigte und mehr).

Reihe 5.3: Kostenstruktur der Unternehmen im Baugewerbe

Jährlich: Kosten- und Leistungsgrößen im Bauhaupt- und Ausbaugewerbe nach Wirtschaftszweigen, Beschäftigten- und Bruttoproduktionswertgrößenklassen. Unternehmen (mit 20 Beschäftigten und mehr).

Reihe 6: Energie und Wasserversorgung

Reihe 6.1: Beschäftigung, Umsatz, Investitionen und Kostenstruktur der Unternehmen in der Energie- und Wasserversorgung

Jährlich (auch für fachliche Unternehmensteile): Beschäftigte, Arbeiterstunden, Löhne und Gehälter, Umsätze, Lagerbestände und Investitionen nach Wirtschaftszweigen und -bereichen sowie nach Beschäftigten- und Umsatzgrößenklassen. Außerdem Brutto- und Nettoproduktionswert, Brutto- und Nettowertschöpfung, Materialverbrauch und Wareneinsatz sowie Kosten nach Kostenarten.

Reihe 6.2 und 6.3 unbesetzt

Reihe 6.4: Stromerzeugungsanlagen der Betriebe im Bergbau und im Verarbeitenden Gewerbe

Jährlich: Betriebe mit Stromerzeugungsanlagen nach Wirtschaftszweigen und Ländern; Leistung und Belastung der Stromerzeugungsanlagen sowie Verbrauch an Brennstoffen für die Elektrizitätserzeugung.

Reihe 7: Handwerk

Reihe 7.1: Beschäftigte und Umsatz im Handwerk

Vierteljährlich: Beschäftigte und Umsatz in ausgewählten Gewerbebezweigen. Saisonbereinigte Zahlen, Regionalangaben und weitere Strukturdaten wie Ausbildungsverhältnisse, Arbeiterverdienste und Insolvenzen im Handwerk.

Reihe 8: Fachstatistiken

Reihe 8.1: Eisen- und Stahl (Eisenerzbergbau, eisen-schaffende Industrie, Eisen-, Stahl- und Tempergießerei)¹⁾

Monatlicher Vorbericht und Monatsbericht über wesentliche Entwicklungstendenzen. Der *Vierteljahresbericht* gibt Überblick über Struktur und Entwicklung der entsprechenden Bereiche, auch im Ausland.

Reihe 8.2: Düngemittelversorgung

Monatlicher Bericht und *Jahresbericht* mit Angaben über den Inlandsabsatz nach Ländern und Düngesorten sowie Nährstoffgehalten.

Reihe S: Sonderbeiträge

Reihe S.6: Material- und Wareneingang im Baugewerbe 1982

Reihe S.8: Düngemittelerzeugung und -versorgung 1950/51 bis 1986/87

Reihe S.9: Konzentrationsstatistische Daten für den Bergbau und das Verarbeitende Gewerbe 1954 bis 1982

Reihe S.12: Dienstleistungen im Produzierenden Gewerbe 1988 – Ergebnisse einer Testerhebung –

Reihe S.13: Gegenüberstellung der Produktion im Produzierenden Gewerbe nach den Systematischen Güterverzeichnissen für Produktionsstatistiken (GP) von 1989 und 1982

Reihe S.14: Neuberechnung der Auftragseingangs- und Umsatzindizes für das Verarbeitende Gewerbe sowie der Auftragseingangs- und Auftragsbestandsindizes für das Bauhauptgewerbe auf Basis 1991

Reihe S.15: Neuberechnung der Produktionsindizes auf Basis 1991

Einzelveröffentlichungen

Zensus im Produzierenden Gewerbe 1979 (7 Hefte)

Handwerkszählung vom 31. März 1995

Die Handwerkszählung 1995 war die erste Totalerhebung in diesem Bereich seit 18 Jahren. Gleichzeitig war sie die erste Zählung des Handwerks, die im wiedervereinigten Deutschland durchgeführt wurde. Nach der Auswertung dieser Erhebung liegen nunmehr wieder aktuelle und zuverlässige Strukturdaten über diesen wichtigen Bereich des deutschen Mittelstandes vor. Damit konnte eine bedeutende Datenlücke geschlossen werden. So zeigte die Zählung u.a., daß das Handwerk einen wesentlich größeren Stellenwert besitzt, als die bisherigen Daten vermuten ließen. In der öffentlichen Diskussion ist dies bereits auf eine breite Resonanz gestoßen.

Die Ergebnisse der Handwerkszählung 1995 werden in insgesamt drei Sonderheften innerhalb der Fachserie 4 veröffentlicht:

Heft 1: Ergebnisse für Unternehmen und Nebenbetriebe nach Gewerbebezweigen

Enthält u.a. Angaben über Beschäftigte, Umsatz, Umsatzarten und Absatzrichtung nach Beschäftigten- und Umsatzgrößenklassen, Daten über Beschäftigte und Umsatz nach Ländern sowie Ergebnisse der Handwerkszählungen 1977 und 1995 im Zeitvergleich.

Heft 2: Ergebnisse für Unternehmen und Nebenbetriebe nach Gewerbebezweigen

– Beschäftigte nach ihrer Stellung im Unternehmen, Löhne, Gehälter und gesetzliche Sozialkosten

Enthält u.a. Angaben über Beschäftigte nach ihrer Stellung im Unternehmen, Umsatz, Löhne, Gehälter und gesetzliche Sozialkosten nach Beschäftigten- und Umsatzgrößenklassen.

Heft 3: Ergebnisse für Unternehmen und Nebenbetriebe nach ausgewählten Wirtschaftszweigen der Klassifikation der Wirtschaftszweige, Ausgabe 1993

Enthält u.a. Angaben über Beschäftigte nach ihrer Stellung im Unternehmen, Umsatz, Umsatzarten, Absatzrichtung, Löhne, Gehälter und gesetzliche Sozialkosten nach Beschäftigten- und Umsatzgrößenklassen.

„Ausgewählte Zahlen für die Bauwirtschaft“

Monatliche Querschnittsveröffentlichung mit den Hauptteilen Baugewerbe und Bautätigkeit sowie mit ausgewählten Daten aus zahlreichen anderen Sachgebieten.

„Ausgewählte Zahlen zur Energiewirtschaft“

Monatliche und jährliche Querschnittsveröffentlichungen über Aufkommen und Verwendung von festen, flüssigen und gasförmigen Brennstoffen sowie Elektrizität. Preisindizes und Preise für ausgewählte Energiearten. Beschäftigung der Betriebe in der Energie- und Wasserversorgung, Mineralölsteuern, Klimadaten.

Klassifikationen

Klassifikation der Wirtschaftszweige mit Erläuterungen, Ausgabe 1993

Systematik der Wirtschaftszweige mit Betriebs- und ähnlichen Benennungen, Ausgabe 1979

Alphabetisches Verzeichnis der Betriebs- und ähnlichen Benennungen zur Systematik der Wirtschaftszweige, Ausgabe 1988

Systematisches Güterverzeichnis für Produktionsstatistiken, Ausgabe 1995

1) Erhältlich bei: Statistisches Bundesamt, Außenstelle Düsseldorf, Hüttenstraße 5 a, 40215 Düsseldorf.



**Statistisches Bundesamt
Gustav-Stresemann-Ring 11
65189 Wiesbaden**

Veröffentlichungen und Prospekte sind durch den Verlag METZLER-POESCHEL, Verlagsauslieferung Hermann Leins, Postfach 11 52, 72125 Kusterdingen, erhältlich.