

Statistisches Bundesamt

# Finanzen und Steuern

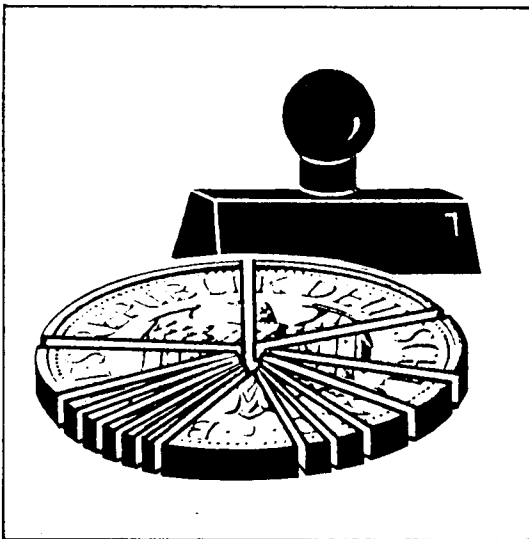

Fachserie **14**

## Reihe 2

Vierteljährliche Kassenergebnisse  
der öffentlichen Haushalte

**2. Vierteljahr und 1. Halbjahr 2000**

Statistisches Bundesamt  
Bibliothek - Dokumentation - Archiv

**METZLER  
POESCHEL**

**Herausgeber:** Statistisches Bundesamt, Wiesbaden



Fachliche Informationen zu dieser Veröffentlichung können Sie direkt beim Statistischen Bundesamt erfragen:  
Gruppe VI C, Telefon: 06 11 / 75 41 70, Fax: 06 11 / 75 41 83 oder E-Mail: [gesamthaushalt@statistik-bund.de](mailto:gesamthaushalt@statistik-bund.de)

**Verlag:** Metzler-Poeschel, Stuttgart

**Verlagsauslieferung:** SFG – Servicecenter Fachverlage GmbH  
Postfach 43 43  
72774 Reutlingen  
Telefon: 0 70 71 / 93 53 50  
Telefax: 0 70 71 / 93 53 35  
Internet: <http://www.s-f-g.com>  
E-Mail: [staba@s-f-g.com](mailto:staba@s-f-g.com)

Erscheinungsfolge: vierteljährlich

Erschienen im November 2000

Preis: DM 20,40 / EUR 10,43

Bestellnummer: 2140200 - 00322

Recyclingpapier aus 100 % Altpapier.



Daten aus dieser Veröffentlichung sind auch in unserer Datenbank STATIS-BUND als Zeitreihen gespeichert und können gegen Entgelt via Internet ([www.statistik-bund.de/zeitreih/home.htm](http://www.statistik-bund.de/zeitreih/home.htm)), auf Diskette, Magnetbandkassette oder CD-ROM bezogen werden.

Nähere Informationen dazu erhalten Sie telefonisch unter:

06 11 / 75 - 27 16 oder - 22 56 oder per Fax unter 06 11 / 72 40 00.



Informationen über das Statistische Bundesamt und sein Datenangebot erhalten Sie:

- im Internet: <http://www.statistik-bund.de>

oder bei unserem Informationsservice

65180 Wiesbaden

- Telefon: 06 11 / 75 24 05
- Telefax: 06 11 / 75 33 30
- E-Mail: [info@statistik-bund.de](mailto:info@statistik-bund.de)

© Statistisches Bundesamt, Wiesbaden 2000

Für nichtgewerbliche Zwecke sind Vervielfältigung und unentgeltliche Verbreitung, auch auszugsweise, mit Quellenangabe gestattet. Die Verbreitung, auch auszugsweise, über elektronische Systeme/Datenträger bedarf der vorherigen Zustimmung. Alle übrigen Rechte bleiben vorbehalten.

**Textteil**

Allgemeine und methodische Erläuterungen

1 Rechtsgrundlage.....	6
2 Berichtskreis und Erhebungstatbestände.....	6
3 Durchführung der Statistik.....	6
4 Finanzstatistische Begriffe.....	7
5 Zahlungsbereiche und finanzstatistische Bereinigung.....	8
6 Ergebnisdarstellung.....	8
7 Ausgleichsfonds "Steinkohle".....	8
8 Fonds "Deutsche Einheit".....	8
9 Bundeseisenbahnvermögen.....	9
10 Erblastentilgungsfonds.....	9
11 Entschädigungsfonds.....	9
12 Versorgungsrücklage des Bundes.....	9
13 Sonstige Hinweise.....	9
Eckwerte der öffentlichen Haushalte im 1. Halbjahr 2000 und 1999.....	11

**2. Vierteljahr 2000**

**1. Öffentlicher Gesamthaushalt nach Ebenen**

1.1 Ausgaben und Einnahmen der öffentlichen Haushalte nach Arten.....	14
1.2 Ausgaben der öffentlichen Haushalte für Baumaßnahmen nach Aufgabenbereichen.....	16
1.3 Steuereinnahmen der öffentlichen Haushalte nach Arten.....	18
1.4 Ausgaben und Einnahmen der öffentlichen Haushalte nach Arten.....	20
1.5 Ausgaben der Gemeinden und Gemeindeverbände nach Arten	
1.5.1 Deutschland.....	28
1.5.2 Früheres Bundesgebiet.....	29
1.5.3 Neue Länder.....	30
1.6 Einnahmen der Gemeinden und Gemeindeverbände nach Arten	
1.6.1 Deutschland.....	31
1.6.2 Früheres Bundesgebiet.....	32
1.6.3 Neue Länder.....	33
1.7 Kreditmarktschulden der öffentlichen Haushalte nach Arten.....	34

<b>2. Länderteil</b>	<b>Seite</b>
2.1 Ausgaben und Einnahmen der öffentlichen Haushalte nach Arten.....	36
2.2 Ausgaben der öffentlichen Haushalte für Baumaßnahmen nach Arten.....	42
2.3 Steuereinnahmen der öffentlichen Haushalte nach Arten.....	46
2.4 Kreditmarktschulden der öffentlichen Haushalte nach Arten.....	48

## 1.- 2. Vierteljahr 2000

### 3. Öffentlicher Gesamthaushalt nach Ebenen

3.1 Ausgaben und Einnahmen der öffentlichen Haushalte nach Arten.....	52
3.2 Ausgaben der öffentlichen Haushalte für Baumaßnahmen nach Aufgabenbereichen.....	54
3.3 Steuereinnahmen der öffentlichen Haushalte nach Arten.....	56
3.4 Ausgaben und Einnahmen der öffentlichen Haushalte nach Arten.....	58
3.5 Ausgaben der Gemeinden und Gemeindeverbände nach Arten	
3.5.1 Deutschland.....	66
3.5.2 Früheres Bundesgebiet.....	67
3.5.3 Neue Länder.....	68
3.6 Einnahmen der Gemeinden und Gemeindeverbände nach Arten	
3.6.1 Deutschland.....	69
3.6.2 Früheres Bundesgebiet.....	70
3.6.3 Neue Länder.....	71
3.7 Kreditmarktschulden der öffentlichen Haushalte nach Arten.....	72

### 4. Länderteil

4.1 Ausgaben und Einnahmen der öffentlichen Haushalte nach Arten.....	74
4.2 Ausgaben der öffentlichen Haushalte für Baumaßnahmen nach Arten.....	80
4.3 Steuereinnahmen der öffentlichen Haushalte nach Arten.....	84
4.4 Kreditmarktschulden der öffentlichen Haushalte nach Arten.....	86

Zuordnungsschlüssel für den Tabellenteil.....	90
Einwohnerzahlen.....	99

Angaben für die Bundesrepublik Deutschland nach dem  
Gebietsstand seit dem 3.10.1990

Die Angaben für das **frühere Bundesgebiet** beziehen sich auf die Flächenländer der Bundesrepublik Deutschland nach dem  
Gebietsstand bis zum 3.10.1990.

Die Angaben für die **neuen Länder** beziehen sich auf die Länder Brandenburg, Mecklenburg-Vorpommern, Sachsen,  
Sachsen-Anhalt und Thüringen

Die Angaben für **Berlin** beziehen sich auf Gesamtberlin (s. Punkt 12 der "Allgemeinen und methodischen Erläuterungen").

### Zeichenerklärung

- 0 = weniger als die Hälfte von 1 in der letzten  
besetzten Stelle, jedoch mehr als nichts
- = nichts vorhanden
- . = Zahlenwert unbekannt
- x = Tabellenfach gesperrt

### Abkürzungen

- Vj = Vierteljahr
- Hj = Halbjahr
- Mill. = Million
- BGBI = Bundesgesetzblatt

### Vorzeichen bei Salden:

- + = Mehreinnahmen
- = Mehrausgaben

Abweichungen in den Summen durch Runden der Zahlen

## Allgemeine und methodische Erläuterungen

### 1 Rechtsgrundlage

Rechtsgrundlage für die vierteljährliche Kassenstatistik über die Ist-Ausgaben und Ist-Einnahmen sowie den Stand der Schulden der öffentlichen Haushalte ist das Finanz- und Personalstatistikgesetz FPStatG in der Fassung der Bekanntmachung vom 8. März 2000 (BGBl. I S. 206) in Verbindung mit dem Bundesstatistikgesetz (BStatG) vom 22. Januar 1987 (BGBl. I S. 462, 565), zuletzt geändert durch Artikel 2 des Gesetzes vom 16. Juni 1998 (BGBl. I S. 1300).

### 2 Berichtskreis und Erhebungstatbestände

#### Berichtskreis

Zu dem Berichtskreis der vierteljährlichen Kassenstatistik gehören

- a) nach § 3 Abs. 1 Nr. 2 in Verbindung mit (i.V.m.)  
§ 2 Abs. 1 Nr. 1 FPStatG

der Bund sowie die Finanzanteile der Europäischen Union (EU-Anteile). Die Finanzanteile der EU umfassen die aus der Bundesrepublik Deutschland direkt an die EU abgeführten Einnahmen (Agrarabschöpfungen, Zölle, Mehrwertsteuer- Eigenmittel, Bruttosozialprodukt- Eigenmittel) sowie die Marktordnungsausgaben der EU an Inländer.

- b) nach § 3 Abs. 8 FPStatG

der Lastenausgleichsfonds, das ERP-Sondervermögen, der Fonds "Deutsche Einheit" sowie der Ausgleichsfonds "Steinkohle", das Bundeseisenbahnvermögen, der Erblastentilgungsfonds, der Entschädigungsfonds und die Versorgungsrücklage.

- c) nach § 3 Abs. 1 Nr. 2 i.V.m. § 2 Abs. 1 Nr. 2 FPStatG

die Länder einschl. Stadtstaaten Berlin, Bremen, Hamburg (Sonderrechnungen der Länder werden - abweichend von dem Verfahren in der Jahresrechnungsstatistik - nicht einbezogen).

- d) nach § 3 Abs. 2 Nr. 2 i.V.m. § 2 Abs. 1 Nr. 3 FPStatG

die Gemeinden und Gemeindeverbände,

- e) nach § 3 Abs. 4 Nr. 2 i.V.m. § 2 Abs. 1 Nr. 5 FPStatG

die Sozialversicherungsträger (ohne Unfallversicherung) und die Bundesanstalt für Arbeit. Um den Berichtskreis der Sozialversicherungshaushalte vollständig nachweisen zu können, werden die Daten der nicht berichtspflichtigen Unfallversicherungsträger in der vorliegenden Veröffentlichung geschätzt. Ab 1.1.1999 nicht mehr einbezogen sind die Träger der Zusatzversorgung des Bundes, der Länder, der Gemeinden und Gemeindeverbände (s. auch Pkt. 13 „Vergleichbarkeit der Daten“).

Ab 1. Januar 1995 umfassen die Sozialversicherungsträger auch die Pflegeversicherung (vgl. Gesetz zur sozialen Absicherung des Risikos der Pflegebedürftigkeit vom 26. Mai 1994, BGBl. I, Nr. 30 vom 28. Mai 1994). Die Pflegeversicherung tritt stufenweise in Kraft. Am 1. Januar 1995 beginnt die Beitragszahlung.

Die Leistungen zur häuslichen Pflege werden ab 1. April 1995 und die zur stationären Pflege ab 1. Juli 1996 gewährt. Statistisch nachgewiesen werden Ausgaben und

Einnahmen der Pflegeversicherung erstmals ab dem 2. Vierteljahr 1995. Ab dem 1. Juli 1997 ist in der gesetzlichen Krankenversicherung auch der "Sonderbeitrag Krankenhäuser" enthalten.

In der vierteljährlichen Kassenstatistik nicht erfaßt werden:

- die Ausgaben und Einnahmen der kommunalen Zweckverbände.

Das Halbjahresergebnis und das Jahresergebnis werden regelmäßig in "Wirtschaft und Statistik" veröffentlicht und kommentiert.

#### Erhebungstatbestände

Nach § 3 Abs. 1 Nr. 2, Abs. 2 Nr. 2, Abs. 4 Nr. 2, Abs. 8 sowie nach § 5 Nr. 2 des FPStatG werden in der Kassenstatistik bei den öffentlichen Haushalten vierteljährlich für das abgelaufene Quartal

- die Ist-Ausgaben und Ist-Einnahmen in der Gliederung nach Ausgabe- und Einnahmearten,
  - die Bauausgaben nach Aufgabebereichen und
  - der Schuldenstand am Ende eines jeden Vierteljahres
- erfaßt.

### 3 Durchführung der Statistik

#### Datenerfassung

Die Daten werden den vierteljährlichen Kassenabschlüssen der Gebietskörperschaften entnommen (sog. Sekundärstatistik).

Berichtsstellen für die staatlichen Vierteljahresergebnisse sind das Bundesfinanzministerium und die Länderfinanzministerien bzw. die Statistischen Landesämter. Die Lieferung der Daten an das Statistische Bundesamt erfolgt i.d.R. auf maschinellen Datenträgern. Die Kassenergebnisse der kommunalen Haushalte werden von den Statistischen Landesämtern mittels Datenträgern erfaßt, deren Gliederung der kommunalen Haushaltssystematik (Gruppierungsplan) entspricht. Die zu Landesergebnissen zusammengestellten Daten über die kommunalen Ausgaben und Einnahmen werden auf Datenträger an das Statistische Bundesamt gemeldet.

Die finanzstatistischen Ergebnisse für die Sozialversicherung werden je nach Versicherungszweig entweder vom Bundesministerium für Arbeit und Sozialordnung oder direkt von den Versicherungsträgern dem Statistischen Bundesamt gemeldet. Einige Daten werden geschätzt.

#### Datenaufbereitung

Zur besseren Vergleichbarkeit der verschiedenen öffentlichen Haushalte sind im Rahmen der finanzstatistischen Aufbereitung Zu- und Absetzungen an den gemeldeten Kassenergebnissen vorzunehmen:

#### Absetzungen

- Finanzstatistisch abgesetzt werden Ausgaben und Einnahmen, die zu Doppelzahlungen innerhalb eines Einzelhaushalts führen. Bei Bund und Ländern sind dies die haushaltstechnischen Verrechnungen (durchlaufende Gelder, Erstattungen u.a.), bei den kommunalen Haushalten die "inneren Verrechnungen", die Zuführungen zwischen Verwaltungs- und Vermögenshaushalt sowie die kalkulatorischen Kosten und deren Einnahmegegebungen.

- Bei der finanzstatistischen Zusammenfassung des Landeshaushalts Bremen mit den Haushalten der Stadtgemeinden Bremen und Bremerhaven wird der Zahlungsverkehr zwischen diesen Gebietskörperschaften eliminiert.
- Nicht in den Angaben enthalten ist beim ERP- Sondervermögen die Liquiditätshilfe für Ausführungsgeschäfte, deren Plafond 500 Mill. DM beträgt und der revolving von der Kreditanstalt für Wiederaufbau in Anspruch genommen wird.
- Die Gewerbesteuerumlage der Gemeinden/Gv. an Bund und Land wird finanzstatistisch nicht unter den Ausgaben nachgewiesen, sondern von den Einnahmen der Gemeinden aus der Gewerbesteuer nach Ertrag und Kapital abgesetzt.
- Bei einigen Ländern sind die Einnahmen aus der Grunderwerbsteuer und die Weiterleitung der Mittel an die Gemeinden/Gv. statistisch um die Beträge gekürzt worden, die die Gemeinden/Gv. entgegen der bundesrechtlichen Regelung über die Steuerverteilung noch als eigene Steuereinnahmen ausweisen (s. Punkt 13).
- Die Leistungen nach dem Bundesausbildungsförderungsgesetz und dem Unterhaltsvorschußgesetz, die Lastenausgleichsleistungen, das Wohngeld, die Ausgaben für den Katastrophenschutz und alle anderen Leistungen für Rechnung des Bundes oder der Länder sowie die Erstattungen dieser Zahlungen werden - soweit statistisch gesondert erfaßt - bei den Gemeinden und Gemeindeverbänden finanzstatistisch wie durchlaufende Gelder behandelt, d.h. eliminiert, da sie bei Bund, Lastenausgleichsfonds und Ländern als unmittelbare Ausgaben nachgewiesen werden.

#### **Zusetzungen**

- Im Bundeshaushalt und in den Haushalten einiger Länder werden die Kreditaufnahmen netto, in der finanzstatistischen Darstellung dagegen brutto, d.h. Aufnahme und Tilgung getrennt, nachgewiesen.
- Die Ergänzungszuweisungen des Bundes an finanzschwache Länder sowie die hierfür verwendeten Umsatzsteuereinnahmen werden beim Bund in Ausgabe und Einnahme brutto ausgewiesen (2. Vj. 2000: 6 509,6 Mill. DM, 1.-2. Vj. 2000: 13 227,9 Mill. DM).
- Für den Landeshaushalt Rheinland-Pfalz wird der Nettornachweis der Leistungen nach dem Bundesentschädigungsgesetz (BEG) auf den Bruttonachweis der Einnahmen und Ausgaben umgestellt.
- Der Bund weist den Anteil der Länder an dem Mineralölsteueraufkommen netto nach. Finanzstatistisch erfolgt eine Bruttostellung beim Bund in Einnahme und Ausgabe (2. Vj. 2000: 3 250,8 Mill. DM, 1.-2. Vj. 2000: 6 744,9 Mill. DM).

#### **4 Finanzstatistische Begriffe**

##### **- Ausgaben/Einnahmen der laufenden Rechnung**

Summe aller Ausgaben und Einnahmen, die im Rahmen des Verwaltungsvollzugs sowie des Betriebs von Einrichtungen und Anstalten meistens regelmäßig anfallen und nicht vermögenswirksam sind (Personalausgaben, laufender Sachaufwand, Zinsausgaben und -einnahmen, Zuweisungen und Zuschüsse für laufende Zwecke, Gebühreneinnahmen, Steuern), bereinigt um Zahlungen von gleicher Ebene.

##### **- Ausgaben/Einnahmen der Kapitalrechnung**

Summe aller Ausgaben und Einnahmen, die eine Vermögensveränderung herbeiführen oder der Finanzierung von Investitionen anderer Träger dienen und keine besonderen Finanzierungsvorgänge darstellen (Baumaßnahmen, Erwerb und Veräußerung von Sachvermögen, Zuweisungen und Zuschüsse für Investitionen, sonstige Vermögensübertragungen, Darlehensgewährungen und -rückflüsse), bereinigt um Zahlungen von gleicher Ebene.

##### **- Bereinigte Ausgaben/Einnahmen**

Summe der Ausgaben / Einnahmen der laufenden Rechnung und der Kapitalrechnung.

##### **- Haushaltstechnische Verrechnungen**

sind interne Verrechnungen in den öffentlichen Haushalten, die für die finanzstatistische Darstellung zur Vermeidung von Doppelzählungen eliminiert werden (s.o.).

##### **- Finanzierungssaldo**

Saldo der bereinigten Ausgaben und Einnahmen zuzüglich bzw. abzüglich des Saldos haushaltstechnischer Verrechnungen.

##### **- Besondere Finanzierungsvorgänge**

sind die den Gesamthaushalt einer Körperschaft ausgleichenden periodenübergreifenden Finanztransaktionen:

#### **Ausgaben**

Schuldentilgung am Kreditmarkt  
an die Sozialversicherung  
an öffentliche Unternehmen und Ausland für Ausgleichsforderungen  
an sonstigen inländischen Kreditmarkt  
Rückzahlung innerer Darlehen  
Zuführungen an Rücklagen  
Deckung von Vorjahresfehlbeträgen

#### **Einnahmen**

Schuldenaufnahme am Kreditmarkt  
bei der Sozialversicherung  
Aufnahme innerer Darlehen  
Entnahmen aus Rücklagen  
Überschüsse aus Vorjahren  
Münzeinnahmen

##### **- Kassenmäßiger Überschuß/Fehlbetrag (Mehrausgaben/Mehreinnahmen)**

Finanzierungssaldo zuzüglich/abzüglich der besonderen Finanzierungsvorgänge.

##### **- Schulden aus Kreditmarktmitteln**

Als Schulden aus Kreditmarktmitteln gelten alle Kredite, die haushaltsmäßig vereinnahmt werden. Dazu zählen nicht die Kredite, die zur Überbrückung vorübergehender Kassenanspannungen aufgenommen werden (sogenannte Kassenkredite). Die Schulden der Gemeinden/Gv. aus Kreditmarktmitteln enthalten - abweichend von Fachserie 14 Reihe 5 - auch die kreditähnlichen Rechtsgeschäfte, da diese im Rahmen der vierteljährlichen Erhebungen nicht gesondert erfaßt werden. Die kreditähnlichen Rechtsgeschäfte umfassen lediglich die Hypotheken-, Grund- und Rentenschulden sowie die Restkaufgelder.

## 5 Zahlungsbereiche und finanzstatistische Bereinigung

### Zahlungsbereiche

Bestimmte Zahlungen der öffentlichen Haushalte untereinander und mit anderen Bereichen, insbesondere laufende und investive Zuweisungen, Erstattungen, Schuldendiensthilfen, Zinsen und Darlehen, werden in den Tabellen einheitlich nach Bereichen (= Zahlungsgeber, Zahlungsempfänger) gegliedert. Unter dem Öffentlichen Bereich werden hierbei neben den Gebietskörperschaften auch die Sozialversicherung (einschl. Bundesanstalt für Arbeit), die Zweckverbände und die sonstigen juristischen Personen zwischengemeindlicher Zusammenarbeit subsumiert.

Die Zahlungen an (von) Unternehmen, private (n) Haushalte (n) und an die (von der) übrige (n) Welt sind finanzstatistisch als Zahlungen an (von) andere(n) Bereiche(n) klassifiziert. Eine Ausnahme bilden die Zuschüsse für laufende Zwecke an Organisationen ohne Erwerbszweck (Staat: Gruppe 685) und die Erstattungen an "sonstige Bereiche" (Staat: Obergruppe 67), die vergleichbar mit dem Staatsverbrauch in den Volkswirtschaftlichen Gesamtrechnungen als laufender Sachaufwand nachgewiesen werden.

Die Abgrenzung der einzelnen Bereiche richtet sich im wesentlichen nach den entsprechenden Vorschriften der staatlichen und kommunalen Haushaltssystematik (Gruppierungsplan).

### Finanzstatistische Bereinigung

Durch die Zahlungen zwischen den einzelnen öffentlichen Haushalten ergeben sich bei der Zusammenfassung der Ergebnisse mehrerer Körperschaften oder Körperschaftsgruppen zu einer Darstellungsebene Doppelzahlungen. Die finanzstatistische Bereinigung dieser Doppelzahlungen kann dabei nicht bei den einzelnen Ausgabe- oder Einnahmearten, sondern nur global bei den Ausgabe- und Einnahmesummen erfolgen, indem die darin enthaltenen Zahlungen zwischen den einzelnen Körperschaften oder Körperschaftsgruppen - in Höhe der Zahlungseingänge - als Gesamtbetrag abgesetzt werden. Eine Ausnahme bilden die Schuldenaufnahmen bei Sozialversicherungsträgern und der Bundesanstalt für Arbeit (Sozialversicherung), die - entsprechend der staatlichen Haushaltssystematik - als Zahlungen von anderen Bereichen (Kreditmarkt im weiteren Sinne) behandelt und daher bei der Bereinigung nicht berücksichtigt werden.

## 6 Ergebnisdarstellung

### Tabellenprogramm

Die statistischen Ergebnisse werden regelmäßig sowohl für das Berichtsvierteljahr als auch jeweils für die kumulierten Vierteljahre (Halbjahr, Dreivierteljahr, Jahr) getrennt dargestellt. Die Daten der neuen Länder und ihrer Gemeinden/Gv. sind vollständig in das Tabellenprogramm integriert. Das neue Tabellenprogramm sieht eine klare Trennung zwischen den Daten des öffentlichen Gesamthaushaltes einerseits (Tabellen 1.1 bis 1.7 bzw. 3.1 bis 3.7) und den Länderegebnissen - d.h. allen nach einzelnen Ländern regional aufgliederbaren Kassenergebnissen (Tabellen 2.1 bis 2.4 bzw. 4.1 bis 4.4) - vor.

Table 1.1 (3.1) weist die Ausgaben und Einnahmen der öffentlichen Haushalte nach Hauptarten und Körperschaftsgruppen nach.

In Tabelle 1.2 (3.2) werden die Baumaßnahmen der öffentlichen Haushalte nach Aufgabenbereichen dargestellt.

Table 1.3 (3.3) enthält den Nachweis über die Einnahmen der öffentlichen Haushalte aus Steuern und steuerähnlichen Abgaben nach Arten.

Tief untergliedert nach allen wichtigen Einzelarten sind die Ausgaben und Einnahmen in Table 1.4 (3.4).

In den Tabellen 1.5 (3.5) und 1.6 (3.6) sind die Ausgaben und Einnahmen der Kommunalhaushalte nach Körperschaftsgruppen nachgewiesen.

Table 1.7 (3.7) enthält die Kreditmarktschulden der öffentlichen Haushalte.

Im anschließenden Regionalteil werden alle regionalisierbaren Ausgaben und Einnahmen der öffentlichen Haushalte (Table 2.1/4.1), die Baumaßnahmen nach Aufgabenbereichen (Table 2.2/4.2), die einzelnen Steuereinnahmen (Table 2.3/4.3) sowie die Schulden aus Kreditmarktmitteln (Table 2.4/4.4) in der Untergliederung nach Ländern dargestellt.

### Darstellung der Ausgabe- und Einnahmearten

Die Ausgaben und Einnahmen sind in den Tabellen nach gesamtwirtschaftlichen Zusammenhängen geordnet. Durch Aufteilung der Ausgaben und Einnahmen nach "laufender Rechnung", "Kapitalrechnung" und "besonderen Finanzierungsvorgängen" werden dabei

- die dem laufenden Verbrauch dienenden Finanzvorfälle,
- die im gesamtwirtschaftlichen Sinne vermögensverändernden Vorgänge und
- die zur Deckung der Finanzierungslücke zwischen Ausgaben und Einnahmen bestimmten, periodenübergreifenden Finanzierungstransaktionen

herausgestellt (s. Pkt. 4) und unter Berücksichtigung finanzstatistischer Zu- und Absetzungen (haushaltstechnische Verrechnungen u. ä.) bis zum kassenmäßigen Abschluß fortgeführt.

## 7 Ausgleichsfonds "Steinkohle"

Der nach dem dritten Verstromungsgesetz (vom 13.12.1974 i.d.F. der Bekanntmachung vom 19.04.1990, BGBl. I, S. 917, zuletzt geändert durch das Gesetz zur Sicherung des Einsatzes von Steinkohle in der Verstromung und zur Änderung des Atomgesetzes und des Stromspeisungsgesetzes (SKWP) vom 19.07.1994, BGBl. I, S. 1618) als unselbständiges Sondervermögen des Bundes errichtete Ausgleichsfonds zur Sicherung des Steinkohleeinsatzes hat die Aufgabe, den Elektrizitätsversorgungsunternehmen einen finanziellen Ausgleich für die bei der Verstromung heimischer Steinkohle entstandenen Mehrkosten zu gewähren, die gegenüber dem Einsatz billigerer Importkohle, von Erdöl oder Erdgas entstehen.

## 8 Fonds "Deutsche Einheit"

Durch Art. 31 des Gesetzes zur Schaffung einer Währungs-, Wirtschafts- und Sozialunion vom 25. Juni 1990 (BGBl. II, S. 518) ist das Sondervermögen des Bundes Fonds "Deutsche Einheit" errichtet worden. Zunächst hatte der Fonds die Aufgabe, die aus dem o.e. Gesetz folgenden finanziellen Verpflichtungen der Bundesrepublik Deutschland gegenüber der DDR zu erfüllen. Nach Vollendung der Einheit erhielten die fünf neuen Länder sowie Berlin (Ost) die Leistungen aus dem Fonds in vollem Umfang. Die Länder leiteten 40 v.H. der ihnen zufließen-



den Fondsmittel an ihre Gemeinden und Gemeindeverbände weiter. Für die Jahre 1990 bis 1994 standen zunächst 115 Mrd. DM zur Verfügung. Mit dem Gesetz zur Aufhebung des Strukturhilfegesetzes vom 16. März 1992 wurde das Fondsvolumen auf 146,3 Mrd. DM aufgestockt. Eine weitere Anhebung auf 160,7 Mrd. DM brachte das Gesetz zur Umsetzung des Föderalen Konsolidierungsprogramms vom 26. Juni 1993 (BGBl. I S. 944). 65,7 Mrd. DM dieses Betrages brachten Bund (49,6 Mrd. DM) und Länder (16,1 Mrd. DM) durch Zuschüsse auf. Den Rest (95 Mrd. DM) finanzierte der Fonds durch Kreditaufnahme. Für die Zins- und Tilgungsleistungen erhielt der Fonds vom Bund regelmäßig 10 v.H. der bis zum Ende des Jahres 1993 insgesamt aufgenommenen Kredite. Daran beteiligten sich die alten Länder bis einschl. 1994 zur Hälfte. Ab 1995 werden die neuen Länder in den gesamtdeutschen Länderfinanzausgleich einbezogen, die Leistungen des Fonds an die neuen Länder entfallen daher ab diesem Zeitpunkt.

### 9 Bundeseisenbahnvermögen (BEV)

Dieses im Zuge der Bahnreform gegründete Sondervermögen (vgl. Gesetz zur Neuordnung des Eisenbahnwesens vom 27. Dezember 1993, BGBl. I S. 2378) verwaltet die Altschulden der ehemaligen Unternehmen "Deutsche Bundesbahn" und "Deutsche Reichsbahn" und ist Dienstherr der der Bahn AG zugewiesenen Beamten. Ab 1996 ist die Ermächtigung des BEV zur Nettokreditaufnahme grundsätzlich weggefallen. (Lediglich zur Tilgung der bis zu diesem Zeitpunkt aufgelaufenen Verbindlichkeiten dürfen noch Kredite neu aufgenommen werden.) Der Bund trägt ab diesem Zeitpunkt die Aufwendungen, die das BEV nicht durch eigene Einnahmen decken kann, durch entsprechende Erstattungen.

### 10 Erblastentilgungsfonds

Der durch Art. 38 des Gesetzes zur Umsetzung des Föderalen Konsolidierungsprogramms errichtete Erblastentilgungsfonds übernimmt ab 1. Januar 1995 die bis zu diesem Zeitpunkt aufgelaufenen Verbindlichkeiten des Kreditabwicklungsfonds. Darüberhinaus sind in dem Fonds Teile der Altverbindlichkeiten der Wohnungsbauunternehmen der ehemaligen DDR in Höhe von rund 31 Mrd. DM sowie die Verbindlichkeiten der in der bisherigen Form zum Jahresende 1994 aufgelösten Treuhandanstalt in Höhe von rund 205 Mrd. DM zusammengefaßt.

### 11 Entschädigungsfonds

Der Entschädigungsfonds ist ein nicht rechtsfähiges Sondervermögen des Bundes. Aus ihm werden die auf der Grundlage des Vermögensgesetzes sowie des Entschädigungs- und Ausgleichsleistungsgesetzes (-EALG-BGBl. I, S. 2624 vom 27.9.1994) zu leistenden Zahlungen finanziert. Einnahmen und Ausgaben des Entschädigungsfonds werden ab dem ersten Vierteljahr 1995 nachgewiesen, die Schulden erst ab dem 1. Vierteljahr 1997. Der Entschädigungsanspruch wird durch Zuteilung von Schuldverschreibungen erfüllt, die erst ab dem 1.1.2004 zu verzinsen und in fünf gleichen Jahresraten per Auslösung zu tilgen sind.

### 12 Versorgungsrücklage des Bundes

Der Bund hat mit dem Gesetz über eine Versorgungsrücklage des Bundes vom 9. Juli 1998, BGBl. I, S. 1800, das Sondervermögen "Versorgungsrücklage des Bundes" errichtet. Das Gesetz trat zum 1.1.1999 in Kraft. Seine Aufgabe ist es, auch in Zukunft die Versorgungsaufwendungen für die Bundesbeamten zu sichern. Zu diesem Zweck werden diesem Sondervermögen jährlich Mittel

zugeführt, die die Deutsche Bundesbank zu verwalten hat. Die Höhe der Mittelzuführung ergibt sich aus einem prozentualen Abschlag der jährlichen Besoldungserhöhung. Länder und Gemeinden haben ebenfalls derartige Sondervermögen errichtet. Sie sind jedoch vierteljährlich nicht berichtspflichtig.

## 13 Sonstige Hinweise

### Gewinnablieferung der Deutschen Bundesbank

Ab dem Haushaltsjahr 1989 hat der Bund den Nachweis seiner Einnahmen aus der Gewinnablieferung der Deutschen Bundesbank nach § 2 Abs. 2 des Bundeshaushaltsgesetzes (BGBl. I 1989, S. 1) geändert. Die tatsächliche Gewinnabführung wird im Ist-Ergebnis nur noch in der Höhe als kassenwirksame Einnahme aus wirtschaftlicher Tätigkeit nachgewiesen, wie sie im Haushaltsplan als Einnahmenansatz veranschlagt war. Ab 1995 wird der Teil der Gewinnablieferung, der über den Planansatz hinausgeht, dem Erblastentilgungsfonds zur Zahlung seiner Zins- und Tilgungsverpflichtungen direkt zugewiesen. Im finanziellen Nachweis erfolgt Bruttostellung, d.h. der Teil des Bundesbankgewinns, der den Einnahmenansatz im Bundeshaushaltsplan überschreitet, wird beim Bund in Einnahme (Gr.Nr. 121 "Gewinne aus Unternehmen und Beteiligungen"; Funktion 853 "Banken und Kreditinstitute") und Ausgabe (Gr.Nr. 625 "Schuldendiensthilfen", Funktion 873 "Sondervermögen") zugesetzt.

### Steuereinnahmen

In der vierteljährlichen Kassenstatistik der öffentlichen Haushalte wird das kassenmäßige Ist-Ergebnis der Steuereinnahmen der Gebietskörperschaften im jeweiligen Berichtsvierteljahr nach der Verteilung der Gemeinschaftsteuern und der Gewerbesteuerumlage erfaßt.

Zur inhaltlichen Abgrenzung des statistischen Nachweises der Steuereinnahmen in anderen Veröffentlichungen (z.B. Reihe 4 der Fachserie 14 : Steuerhaushalt) ist im einzelnen zu beachten, daß im vorliegenden Bericht

- die kommunalen Steuereinnahmen der Stadtstaaten Hamburg, Bremen und Berlin finanzstatistisch nicht den Steuern der Gemeinden und Gemeindeverbände, sondern den Steuern der Länder zugerechnet werden;
- die Anteile der Mehrwertsteuer, die der Bund als Ergänzungszuweisungen an finanzschwache Länder zahlt, den Steuereinnahmen des Bundes und nicht denen der Länder zugerechnet werden (Bruttonachweis). Das Volumen der Bundesergänzungszuweisungen steigt ab 1995 beträchtlich, da der ab diesem Zeitpunkt erstmals gültige gesamtdeutsche Länderfinanzausgleich vielfältige, zusätzliche Leistungen dieser Art vorsieht (z.B. an die neuen Länder wegen teilungsbedingter Sonderlasten wie auch zur Förderung der Wirtschaftskraft, an kleine Länder zum Ausgleich ihrer überproportionalen "Kosten politischer Führung").
- die Einnahmen aus der Mehrwertsteuer noch nach vorläufigen Berechnungen den einzelnen Haushaltsebenen zugewiesen sind;
- die Steuereinnahmen der öffentlichen Haushalte um die Investitionszulage nach § 4 b Investitionszulagengesetz (BGBl. I 1982, S. 646 ff.) gekürzt sind (2. Vj. 2000: 12,2 Mill. DM, 1.-2. Vj. 2000: 13,4 Mill. DM).
- die Länder nach Einführung des neuen Grunderwerbsteuerrechts zum 1. Januar 1983 den Teil des Grunderwerbsteueraufkommens, den sie ihren Kommunen überlassen, haushaltssystematisch unterschiedlich behandeln.

erwerbsteueraufkommens, den sie ihren Kommunen überlassen, haushaltssystematisch unterschiedlich behandeln.

Einige Länder verbuchen das Grunderwerbsteueraufkommen - mit Ausnahme von Abwicklungsbeträgen nach dem alten Recht (Zuschlag zur Grunderwerbsteuer) - voll als Landessteuer und überlassen ihren Gemeinden/Gv. Teile davon als Zuweisungen, die in der vorliegenden Darstellung berücksichtigt werden. Andere Länder verbuchen nur den ihnen effektiv verbleibenden Teil als Landessteuer; den kommunalen Anteil verbuchen die Gemeinden/Gv. selbst direkt als originäre Steuereinnahmen. Da hierdurch der Einzelvergleich der staatlichen und kommunalen Anteile gestört ist, empfiehlt es sich, nur das Grunderwerbsteueraufkommen insgesamt (staatliche und kommunale Anteile zusammengefaßt) zu Vergleichszwecken heranzuziehen.

#### **Europäische Union (EU)**

Seit dem Haushaltsjahr 1971 stehen die Abschöpfungsbeträge bei Preisausgleichsmaßnahmen sowie die Zolanteile der EU als eigene Einnahme zur Verfügung. Aufgrund eines Beschlusses des Rates der EU vom 21. April 1970 wird seit dem Haushaltsjahr 1975 außerdem ein Teil der Umsatzsteuer des Bundes an die EU als eigene Einnahme abgetreten. Die Anteile der EU an der Umsatzsteuer sowie an den Zöllen werden finanzstatistisch als Steuereinnahmen der EU, die Abschöpfungsbeträge als Einnahmen aus steuerähnlichen Abgaben behandelt. Nach der Neuregelung des Finanzierungssystems steht der EU ab 1988 eine vierte Finanzquelle zu, die der Restfinanzierung ihrer Ausgaben dient. Den durch die übrigen Einnahmen nicht gedeckten Teil der Gesamtausgaben der EU müssen die Mitgliedsstaaten entsprechend dem Anteil ihres (nationalen) Bruttosozialproduktes zu Marktpreisen am gesamten Bruttosozialprodukt der EU durch Beiträge finanzieren. Diese sog. BSP- Eigenmittel werden statistisch bei der EU als Einnahmen aus Eigenmitteln und beim Bund - entsprechend der Veranschlagung im Bundeshaushalt - in gleicher Höhe als Steuermindereinnahmen nachgewiesen.

#### **Schulden des Lastenausgleichsfonds**

Die Schulden des Lastenausgleichsfonds wurden ab 1. Januar 1980 vom Bund übernommen. Die nur noch geringen Beträge sind im Nachweis der Schulden des Bundes enthalten.

#### **Schulden der Sondervermögen Erblastentilgungsfonds, Bundeseisenbahnvermögen und Ausgleichsfonds zur Sicherung des Steinkohleeinsatzes**

Gemäß dem Gesetz zur Eingliederung der Schulden der Sondervermögen in die Bundesschuld (vom 21. Juni 1999, BGBl. I. S. 1384) übernimmt der Bund ab 1. Juli 1999 die Verbindlichkeiten dieser drei Sondervermögen. Der Vergleich mit dem Vorquartal und dem Vorjahresquartal ist daher beeinträchtigt.

#### **Ausgleichsforderungen**

Nach den Regelungen der zweiten Stufe der Wirtschafts- und Währungsunion müssen bestehende Altschulden der

öffentlichen Haushalte in der Bilanz der Deutschen Bundesbank ab dem 1.1.1994 mit einer Endfälligkeit versehen werden. Als "Altschulden" gelten die im Zusammenhang mit der Währungsreform von 1948 geschaffenen Ausgleichsforderungen, die Ende 1993 in Höhe von 8,7 Mrd. DM zu Buche standen. Der Bund wird diese bisher unbefristeten Forderungen ab dem Jahr 2024 in zehn Jahresraten tilgen.

#### **Darlehen des Bundes an die Bundesanstalt für Arbeit**

Im vierten Quartal jedes Jahres werden diese "vorläufigen" Darlehen in Zuweisungen umgewandelt und daher bei den Darlehen ab- und den Zuweisungen zugesetzt. Aus diesem Grund weisen die Darlehen des Bundes an den sonstigen öffentlichen Bereich (s. Zeile 14 in Tabelle 1.1 und Zeile 52 in Tabelle 1.4) im vierten Quartal ein negatives Vorzeichen auf.

#### **Landeshaushalt Berlin**

Für Berlin wird nur ein Gesamthaushalt erstellt. Eine Trennung in Ost und West ist finanzstatistisch nicht möglich. Die Daten umfassen daher in der vorliegenden Veröffentlichung Gesamtberlin. In den Ländersummen ist Gesamtberlin unter "Früheres Bundesgebiet" subsumiert, soweit nicht ein gesonderter Nachweis bei der Körperschaftsgruppe "Stadtstaaten" vorgesehen ist.

#### **Vergleichbarkeit der Daten**

Die Kassenergebnisse der Gemeinden/Gv. sind im Vorjahresvergleich z.T. erheblich durch die Ausgliederung von Einrichtungen aus den kommunalen Haushalten beeinflusst. Diese Vergleichsstörungen, insbesondere bei den Gebühreneinnahmen, den Personalausgaben und dem laufenden Sachaufwand, lassen sich mit den verfügbaren Daten z. Zt. leider nicht bereinigen.

Die Gewerbesteuer ist mit Wirkung zum 1.1.1998 weggefallen. Zum Ausgleich erhalten die Kommunen, denen das Aufkommen aus dieser Steuer zustand, einen Anteil am Umsatzsteueraufkommen (nach Abzug von 3,64 v.H., die dem Bund als Ausgleich für die Belastungen eines zusätzlichen Zuschusses an die gesetzliche Rentenversicherung der Arbeiter und Angestellten zufließen) in Höhe von 2,2 v.H..

Ab 1. April 1998 ist der allgemeine Satz der Mehrwertsteuer zur Finanzierung eines zusätzlichen Bundeszuschusses zur gesetzlichen Rentenversicherung von 15 auf 16 v.H. angehoben worden. Die sich daraus ergebenden Mehreinnahmen ermöglichten die Beibehaltung des bislang geltenden Beitragssatzes von 20,3 v.H. in der Rentenversicherung. Ab 1. April 1999 ist dieser Beitragssatz auf 19,5 v.H. und ab 1. Januar 2000 auf 19,3 v.H. gesenkt worden.

In Anpassung an die Neuabgrenzung des Staatssektors nach dem Europäischen System Volkswirtschaftlicher Gesamtrechnungen 1995 (ESVG 95) werden ab dem 1. Vierteljahr 1999 die Träger der Zusatzversorgungskassen nicht mehr den öffentlichen Haushalten zugeordnet.

# Eckwerte der öffentlichen Haushalte im 1. Halbjahr 2000 und 1999

Mill. DM

Einnahmen/ Ausgaben/ Schulden	Insgesamt	Bund	Sonderver- mögen des Bundes <sup>1)</sup>	Sozial- versicherung	Länder	Gemeinden/ Gv.
<b>Bereinigte Einnahmen</b>						
2000	861 464	219 209	41 588	410 566	225 796	129 651
1999	848 023	215 900	58 812	398 695	215 911	127 824
Veränderung in %	1,6	1,5	-29,3	3,0	4,6	1,4
<b>Bereinigte Ausgaben</b>						
2000	916 868	257 281	42 683	418 571	232 241	131 439
1999	904 994	259 068	49 929	410 769	225 541	128 806
Veränderung in %	1,3	-0,7	-14,5	1,9	3,0	2,0
<b>Finanzierungssaldo</b>						
2000	- 55 444	- 38 036	- 1 093	- 7 981	- 6 552	- 1 781
1999	- 56 863	- 43 135	8 884	- 12 011	- 9 620	- 980
Veränderung in Mill. DM	1 419	5 099	- 9 977	4 030	3 068	- 801
<b>Nettokreditaufnahme</b>						
2000	7 309	14 029	- 1 063	-	- 4 968	- 690
1999	2 112	17 270	- 11 779	-	- 2 526	- 854
Veränderung in Mill. DM	5 197	- 3 241	10 716	-	- 2 442	164
<b>Schuldenstand <sup>2)</sup></b>						
30.06.00	2 312 412	1 398 780	111 301	-	638 786	163 544
30.06.99	2 249 158	974 821	491 588	-	618 831	163 918
Veränderung in %	2,8	X	X	-	3,2	-0,2

1) Lastenausgleichsfonds, ERP- Sondervermögen, Fonds "Deutsche Einheit", Erblastentilgungsfonds, Entschädigungsfonds, Bundeseisenbahnvermögen, Ausgleichsfonds "Steinkohle" und Versorgungsrücklage. Einschl. Anteile der Bundesrepublik Deutschland an der EU.

2) Bund einschl. der ab 1.7.1999 mit übernommenen Schulden des Bundeseisenbahnvermögens, des Ausgleichsfonds "Steinkohle" und des Erblastentilgungsfonds.

## Ausgaben und Einnahmen

1. Halbjahr 2000

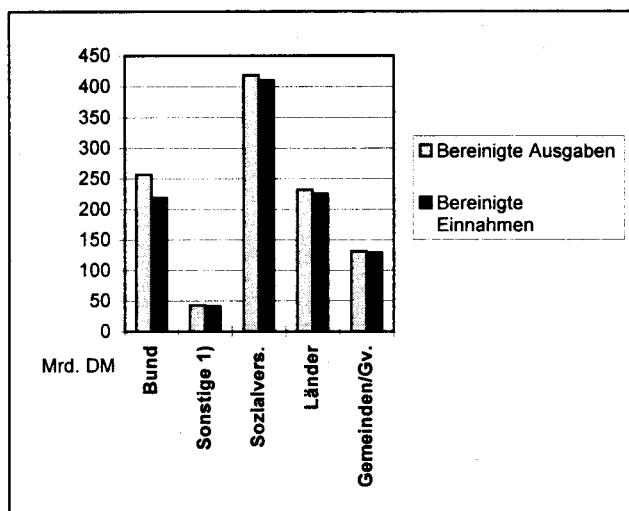

## Kreditmarktschulden im weiteren Sinne

am 30. Juni 2000

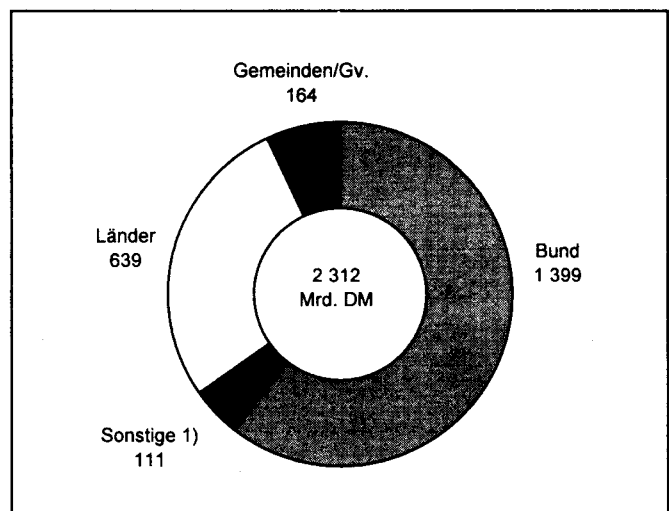

1) Sondervermögen des Bundes und bei Ausgaben und Einnahmen einschl. EU-Anteile.



## **2. Vierteljahr**

# 1.1 Ausgaben und Einnahmen der öffentlichen Haushalte

2. Viertel

Mill.

Lfd. Nr.	Art der Ausgaben/ Einnahmen	Insgesamt	Bund	Sondervermögen des Bundes					
				Lasten- aus- gleichs- fonds	ERP- Sonder- ver- mögen 1)	Fonds "Deutsche Einheit"	Bundes- eisen- bahn- vermögen	Erb- lasten- tilgungs- fonds	Ent- schädi- gungs- fonds
Aus									
1	Personalausgaben	82 771	12 202	-	-	-	3 554	-	-
2	Laufender Sachaufwand	100 575	8 689	3	0	-2	68	39	0
3	Zinsausgaben	-	-	-	-	-	-	-	-
4	an öffentlichen Bereich	106	-	-	-	-	-	-	-
4	an andere Bereiche	25 532	13 189	-	1 059	176	-	-	-
5	Laufende Zuweisungen und Zuschüsse	-	-	-	-	-	-	-	-
6	an öffentlichen Bereich	103 827	53 001 a)	37	-	-	-	-	16
6	an andere Bereiche	195 176	18 283	61	3	-	698	-	-
7	abzüglich Zahlungen von gleicher Ebene	101 398	-	-	-	-	-	-	-
8	Ausgaben der laufenden Rechnung	406 589	105 364	101	1 062	174	4 320	39	16
9	Sachinvestitionen	16 807	2 623	-	-	-	1	-	-
10	Baumaßnahmen	12 651	2 236	-	-	-	-	-	-
11	Erwerb von Sachvermögen	4 155	387	-	-	-	1	-	-
12	Vermögensübertragungen	-	-	-	-	-	-	-	-
13	an öffentlichen Bereich	8 530	4 105	-	-	-	-	-	-
13	an andere Bereiche	10 204	2 423	14	-	-	-	-	116
14	Darlehen	-	-	-	-	-	-	-	-
14	an öffentlichen Bereich	1 385	1 319	-	-	-	-	-	-
15	an andere Bereiche	5 429	1 806	-	2 797	-	-174	-	-
16	Erwerb von Beteiligungen	930	411	-	-	-	-	-	-
17	Tilgungsausgaben an öffentl. Bereich	478	-	-	-	-	-	-	-
18	abzüglich Zahlungen von gleicher Ebene	8 222	-	-	-	-	-	-	-
19	Ausgaben der Kapitalrechnung	35 540	12 688	14	2 797	-	-173	-	116
20	Bereinigte Ausgaben	442 129	118 051	115	3 859	174	4 148	39	132
Ein									
21	Steuern und steuerähnliche Abgaben	404 526	107 589 a)	-	114	-	-	-	-
22	Einnahmen aus wirtschaftl. Tätigkeit	14 919	9 084	-	-	-	6	-	-
23	Zinseinnahmen	-	-	-	-	-	-	-	-
24	vom öffentlichen Bereich	117	105	-	-	-	-	-	-
24	von anderen Bereichen	2 151	234	-	547	-	7	1	-
25	Laufende Zuweisungen und Zuschüsse	-	-	-	-	-	-	-	-
26	vom öffentlichen Bereich	101 403	931	30	-	1 616	3 588	792	45
26	von anderen Bereichen	5 576	-492	-	-	-	5	-	77
27	sonstige laufende Einnahmen	17 769	1 887	-	0	-	1 264	618	26
28	abzüglich Zahlungen von gleicher Ebene	101 398	-	-	-	-	-	-	-
29	Einnahmen der laufenden Rechnung	445 063	119 338	30	662	1 616	4 871	1 411	148
30	Veräußerung von Vermögen	4 366	928	-	-	-	8	-	-
31	Vermögensübertragungen	-	-	-	-	-	-	-	-
32	vom öffentlichen Bereich	7 708	-	-	-	-	-	-	1
32	von anderen Bereichen	1 638	1	37	-	-	-	-	-
33	Darlehensrückflüsse	-	-	-	-	-	-	-	-
34	vom öffentlichen Bereich	129	86	-	-	-	-	-	-
34	von anderen Bereichen	2 268	92	11	1 536	-	-	-	-
35	Schuldenaufnahmen beim öffentl. Bereich	344	-	-	-	-	-	-	-
36	abzüglich Zahlungen von gleicher Ebene	8 222	-	-	-	-	-	-	-
37	Einnahmen der Kapitalrechnung	8 294	1 107	48	1 536	-	8	-	1
38	Bereinigte Einnahmen	453 357	120 445	78	2 198	1 616	4 879	1 411	149
Finanzierungs									
39	Saldo der haushaltstechn. Verrechnungen	-35	19	-	-	-	-	-	-
40	Finanzierungssaldo	11 193	2 413	-37	-1 661	1 442	731	1 371	17
Besondere Finanzierungsvorgänge									
41	Ausgaben	X	44 030	-	1 233	30	-	914	17
42	Schuldentilgung am Kreditmarkt	63 500	44 030	-	1 233	30	-	914	-
43	Rückzahlung Innerer Darlehen	X	-	-	-	-	-	-	-
44	Zuführungen an Rücklagen	X	-	-	-	-	-	-	-
45	Deckung von Vorjahresfehlbeträgen	X	-	-	-	-	-	-	17
46	Einnahmen	X	-	-	-	-	-	-	-
47	Schuldenaufnahmen am Kreditmarkt	68 298	50 558	-	1 902	-13	-	-	-
48	Innere Darlehen	X	50 391	-	1 902	-13	-	-	-
49	Entnahmen aus Rücklagen	X	-	-	-	-	-	-	-
50	Überschüsse aus Vorjahren	X	-	-	-	-	-	-	-
51	Münzeinnahmen	X	167	-	-	-	-	-	-
52	Überschuss (+)/Fehlbetrag (-)	X	8 941	-37	-992	1 399	731	457	-

1) Einschl. Ausgleichsfonds "Steinkohle" und Versorgungsrücklage.

a) Einschl. Ergänzungszuweisungen (Betrag s. Pkt. 3 der "Allg. u. meth. Erläuterungen").

nach Arten und Körperschaftsgruppen

Jahr 2000

DM

EU- Anteile	Sozial- ver- sicherung	Länder					Gemeinden/ Gv.			Lfd. Nr.	
		Zusammen	Flächenländer			Stadt- staaten	Zusammen	Früheres Bundesgebiet	Neue Länder		
			Zusammen	Früheres Bundesgebiet	Neue Länder						
gaben											
-	5 401	43 737	38 439	32 164	6 274	5 298	17 877	14 393	3 484	1	
-	68 228	10 977	7 315	5 571	1 745	3 662	12 572	10 366	2 206	2	
-	-	64	48	48	-	16	42	41	1	3	
-	43	8 732	7 020	5 842	1 179	1 712	2 333	1 885	449	4	
-	7 824	25 779	25 384	18 910	6 474	395	17 171	15 234	1 937	5	
10 711	134 085	13 597	10 215	7 780	2 435	3 383	17 737	15 105	2 632	6	
-	7 810	3 843	2 707	623	-	-	13 638	11 907	1 732	7	
10 711	207 771	99 042	85 714	69 691	18 107	14 465	54 095	45 117	8 977	8	
-	476	3 075	2 590	1 814	777	485	10 631	8 400	2 231	9	
-	120	2 280	1 906	1 244	662	375	8 015	6 120	1 895	10	
-	356	795	685	570	115	110	2 617	2 280	336	11	
-	-	4 002	4 001	2 416	1 584	1	422	318	104	12	
-	1 997	4 842	4 168	2 170	1 998	674	812	611	201	13	
-	-	48	48	48	-	-	18	16	2	14	
-	25	826	668	495	173	158	148	139	9	15	
-	44	-14	-223	-261	38	209	489	466	23	16	
-	-	272	227	227	-	45	206	199	7	17	
-	-	3	2	0	-	-	221	157	65	18	
-	2 541	13 048	11 476	6 907	4 570	1 573	12 505	9 992	2 513	19	
10 711	210 313	112 091	97 190	76 599	22 677	16 038	66 600	55 109	11 490	20	
nahmen											
10 711	170 775	90 414	79 703	68 280	11 423	10 710	24 923	22 713	2 210	21	
-	8	2 165	1 626	1 389	238	539	3 655	3 008	647	22	
-	-	2	1	1	1	0	11	9	2	23	
-	714	258	195	168	27	63	389	320	70	24	
-	42 285	17 747	14 412	7 347	7 066	3 335	34 371	26 910	7 461	25	
-	775	2 940	2 712	1 823	889	228	2 271	1 975	296	26	
-	1 227	3 121	2 489	2 121	368	633	9 625	8 412	1 213	27	
-	7 810	3 843	2 707	623	-	-	13 638	11 907	1 732	28	
10 711	207 974	112 802	98 432	80 506	20 010	15 507	61 607	51 440	10 167	29	
-	45	464	118	96	22	346	2 922	2 316	606	30	
-	-	4 476	4 051	1 645	2 406	425	3 231	2 007	1 224	31	
-	1	480	424	84	341	56	1 180	1 043	137	32	
-	-	21	18	14	5	2	22	19	3	33	
-	32	405	320	281	39	85	192	182	10	34	
-	-	181	173	173	-	8	164	144	20	35	
-	-	3	2	0	-	-	221	157	65	36	
-	78	6 023	5 102	2 291	2 813	922	7 489	5 555	1 934	37	
10 711	208 052	118 825	103 533	82 796	22 823	16 429	69 096	56 995	12 101	38	
Übersicht											
-	27	-87	-77	-85	8	-11	6	6	-	39	
0	-2 233	6 647	6 267	6 113	154	381	2 502	1 892	611	40	
-	1 014	13 828	10 963	8 417	2 545	2 866	X	X	X	41	
-	-	13 522	10 700	8 077	2 623	2 822	3 771	2 989	783	42	
-	-	-	-	-	-	-	X	X	X	43	
-	551	306	262	340	-78	44	X	X	X	44	
-	464	-	-	-	-	-	X	X	X	45	
-	3 246	12 936	10 218	8 015	2 203	2 718	X	X	X	46	
-	-	12 733	10 064	7 861	2 203	2 670	3 285	2 611	674	47	
-	-	-	-	-	-	-	X	X	X	48	
-	3 246	184	154	154	-	30	X	X	X	49	
-	-	19	-	-	-	19	X	X	X	50	
-	-	-	-	-	-	-	X	X	X	51	
0	-1	5 755	5 522	5 711	-189	233	X	X	X	52	

# 1.2 Ausgaben der öffentlichen Haushalte

2. Viertel

Mill.

Lfd. Nr.	Aufgabenbereich	Insgesamt	Bund	Sozialversicherung	Zusammen
----------	-----------------	-----------	------	--------------------	----------

1	Insgesamt	12 651	2 236	120	2 280
	Davon:				
2	Allgemeine Verwaltung	245	-	-	-
3	Schulen u. vorschulische Bildung	1 274	-	-	105
4	Hochschulen	611	0	-	610
5	Einrichtungen u. Maßnahmen des Gesundheitswesens	24	-	-	24
6	Eigene Sportstätten	221	-	-	-
7	Städteplanung, Vermessung, Bauordnung	539	-	-	-
8	Wohnungsbauförderung und Wohnungsfürsorge	41	-	-	-
9	Abwasserbeseitigung	976	-	-	-
10	Abfallbeseitigung	63	-	-	-
11	Energie- und Wasserwirtschaft, Kulturbau	140	-	-	140
12	Straßen	4 331	1 440	-	498
13	Versorgungsunternehmen	141	-	-	-
14	Verkehrsunternehmen	87	-	-	-
15	Allgemeines Grundvermögen	290	-	-	-
16	Übrige Aufgabenbereiche	3 668	796	120	903

Anteile der Aufgaben

2. Viertel

17	Insgesamt	100.0	100.0	100.0	100.0
	Davon:				
18	Allgemeine Verwaltung	1.9	-	-	-
19	Schulen u. vorschulische Bildung	10.1	-	-	4.6
20	Hochschulen	4.8	0.0	-	26.8
21	Einrichtungen u. Maßnahmen des Gesundheitswesens	0.2	-	-	1.0
22	Eigene Sportstätten	1.7	-	-	-
23	Städteplanung, Vermessung, Bauordnung	4.3	-	-	-
24	Wohnungsbauförderung und Wohnungsfürsorge	0.3	-	-	-
25	Abwasserbeseitigung	7.7	-	-	-
26	Abfallbeseitigung	0.5	-	-	-
27	Energie- und Wasserwirtschaft, Kulturbau	1.1	-	-	6.2
28	Straßen	34.2	64.4	-	21.8
29	Versorgungsunternehmen	1.1	-	-	-
30	Verkehrsunternehmen	0.7	-	-	-
31	Allgemeines Grundvermögen	2.3	-	-	-
32	Übrige Aufgabenbereiche	29.0	35.6	100.0	39.6



**für Baumaßnahmen nach Aufgabenbereichen**

**jahr 2000**

**DM**

Länder				Gemeinden/Gv.			Lfd. Nr.
Flächenländer			Stadt- staaten	Zusammen	Früheres Bundesgebiet	Neue Länder	
Zusammen	Früheres Bundesgebiet	Neue Länder					
1 906	1 244	662	375	8 015	6 120	1 895	1
-	-	-	-	245	187	58	2
11	3	7	94	1 169	911	259	3
584	407	178	26	-	-	-	4
24	9	15	0	-	-	-	5
-	-	-	-	221	158	63	6
-	-	-	-	539	293	246	7
-	-	-	-	41	15	26	8
-	-	-	-	976	922	54	9
-	-	-	-	63	55	9	10
110	100	10	30	-	-	-	11
427	238	189	72	2 394	1 884	509	12
-	-	-	-	141	132	9	13
-	-	-	-	87	81	6	14
-	-	-	-	290	171	119	15
751	487	263	152	1 848	1 311	538	16

**bereiche in %**

**jahr 2000**

100.0	100.0	100.0	100.0	100.0	100.0	100.0	17
-	-	-	-	3.1	3.1	3.1	18
0.6	0.3	1.1	25.2	14.6	14.9	13.7	19
30.7	32.7	26.8	7.0	-	-	-	20
1.2	0.7	2.2	0.1	-	-	-	21
-	-	-	-	2.8	2.6	3.3	22
-	-	-	-	6.7	4.8	13.0	23
-	-	-	-	0.5	0.2	1.4	24
-	-	-	-	12.2	15.1	2.8	25
-	-	-	-	0.8	0.9	0.5	26
5.8	8.1	1.5	8.0	-	-	-	27
22.4	19.1	28.5	19.1	29.9	30.8	26.9	28
-	-	-	-	1.8	2.2	0.5	29
-	-	-	-	1.1	1.3	0.3	30
-	-	-	-	3.6	2.8	6.3	31
39.4	39.2	39.8	40.6	23.1	21.4	28.4	32

1.3 Steuereinnahmen der öffentlichen  
2. Viertel

Mill.

Lfd. Nr.	Körperschaft/ Steuerart	Insgesamt	Bund 1)	EU- Anteile	Zusammen
<b>B U N D</b>					
1	Anteil an den Gemeinschaftsteuern und der Gewerbesteuerumlage	76 697	76 697	-	-
2	Einkommen- und Körperschaftsteuer	41 940	41 940	-	-
3	Umsatz- und Einfuhrumsatzsteuer	32 969	32 969 a)	-	-
4	Gewerbesteuerumlage	621	621	-	-
5	Zinsabschlagsteuer	1 167	1 167	-	-
6	Bundessteuern	36 134	36 134	-	-
7	Gesellschaftsteuer	-	-	-	-
8	Börsenumsatzsteuer	-	-	-	-
9	Versicherungsteuer	2 478	2 478	-	-
10	Wechselsteuer	-	-	-	-
11	Zölle 2)	-	-	-	-
12	Tabaksteuer	5 781	5 781	-	-
13	Kaffeesteuer	464	464	-	-
14	Branntweinmonopol	915	915	-	-
15	Schaumweinsteuer	174	174	-	-
16	Leuchtmittelsteuer	-	-	-	-
17	Mineralölsteuer	18 854	18 854	-	-
18	Sonstige Bundessteuern	7 467	7 467	-	-
19	BSP- Eigenmittel der EU (Ausgaben)	-5 244	-5 244	-	-
20	Steuereinnahmen des Bundes	107 587	107 587	-	-
<b>L Ä N D E R</b>					
21	Anteil an den Gemeinschaftsteuern und der Gewerbesteuerumlage	77 149	-	-	77 149
22	Einkommen- und Körperschaftsteuer	43 299	-	-	43 299
23	Umsatz- und Einfuhrumsatzsteuer	30 712	-	-	30 712
24	Gewerbesteuerumlage	1 946	-	-	1 946
25	Zinsabschlagsteuer	1 192	-	-	1 192
26	Landessteuern	9 199	-	-	9 199
27	Vermögensteuer	211	-	-	211
28	Erbschaftsteuer	1 670	-	-	1 670
29	Grundwerbsteuer	2 463	-	-	2 463
30	Kraftfahrzeugsteuer	3 748	-	-	3 748
31	Rennwett- und Lotteriesteuer	529	-	-	529
32	Feuerschutzsteuer	94	-	-	94
33	Biersteuer	442	-	-	442
34	Sonstige Landessteuern	43	-	-	43
35	Gemeindesteuern der Stadtstaaten	3 303	-	-	3 303
36	Grundsteuern	431	-	-	431
37	Gewerbesteuer n. Ertrag und Kapital (Brutto)	1 698	-	-	1 698
38	Gewerbesteuer netto (abzgl. Gewerbesteueruml.)	1 528	-	-	1 528
39	Anteil a. d. Lohn-/veranlagten Einkommensteuer	1 163	-	-	1 163
40	Anteil an der Umsatzsteuer	142	-	-	142
41	Zuschlag zur Grunderwerbsteuer	13	-	-	13
42	Gemeindegetränkesteuer	-	-	-	-
43	Vergnügungssteuer	15	-	-	15
44	Hundesteuer	10	-	-	10
45	Sonstige Gemeindesteuern	2	-	-	2
46	Steuereinnahmen der Länder zusammen	89 651	-	-	89 651
<b>G E M E I N D E N / G V.</b>					
47	Grundsteuer A	156	-	-	-
48	Grundsteuer B	4 213	-	-	-
49	Gewerbesteuer n. Ertrag und Kapital (Brutto)	12 075	-	-	-
50	Gewerbesteuer netto (abzgl. Gewerbesteueruml.)	9 732	-	-	-
51	Anteil a. d. Lohn-/veranlagten Einkommensteuer	9 268	-	-	-
52	Anteil an der Umsatzsteuer	1 190	-	-	-
53	Zuschlag zur Grunderwerbsteuer	71	-	-	-
54	Schankerlaubnissteuer	1	-	-	-
55	Gemeindegetränkesteuer	2	-	-	-
56	Vergnügungssteuer	117	-	-	-
57	Hundesteuer	79	-	-	-
58	Zweitwohnungsteuer	20	-	-	-
59	Sonstige Gemeindesteuern	26	-	-	-
60	Steuereinnahmen der Gemeinden/ Gv. zusammen	24 875	-	-	-
61	Steuereinnahmen von Bund, Ländern, Gemeinden/Gv. insgesamt	222 113	107 587	-	89 651
62	EU- Anteile der Bundesrepublik Deutschland	-	-	-	-
63	EU- Anteil an der Umsatzsteuer	3 742	-	3 742	-
64	EU- Anteil an den Zöllen	1 466	-	1 466	-
64	BSP- Eigenmittel der EU	5 244	-	5 244	-
65	STEUEREINNAHMEN INSGESAMT	232 565	107 587	10 452	89 651

\*) Unterschiede gegenüber der Veröffentlichung über die kassenmässigen Steuereinnahmen siehe Pkt. 13 der "Allgemeinen und methodischen Erläuterungen".

1) Einschl. Lastenausgleichsfonds

2) Ohne EU- Anteile.  
a) Einschl. Ergänzungszuweisungen (Beträge s. Pkt. 3 der "Allg. u. meth. Erläuterungen").

Haushalte nach Arten \*)  
jahr 2000

DM

Länder				Gemeinden/Gv.			Lfd. Nr.
Flächenländer			Stadt- staaten	Zusammen	Früheres Bundesgebiet	Neue Länder	
Zusammen	Früheres Bundesgebiet	Neue Länder					
-	-	-	-	-	-	-	1
-	-	-	-	-	-	-	2
-	-	-	-	-	-	-	3
-	-	-	-	-	-	-	4
-	-	-	-	-	-	-	5
-	-	-	-	-	-	-	6
-	-	-	-	-	-	-	7
-	-	-	-	-	-	-	8
-	-	-	-	-	-	-	9
-	-	-	-	-	-	-	10
-	-	-	-	-	-	-	11
-	-	-	-	-	-	-	12
-	-	-	-	-	-	-	13
-	-	-	-	-	-	-	14
-	-	-	-	-	-	-	15
-	-	-	-	-	-	-	16
-	-	-	-	-	-	-	17
-	-	-	-	-	-	-	18
-	-	-	-	-	-	-	19
-	-	-	-	-	-	-	20
70 302	59 920	10 382	6 847	-	-	-	21
39 139	37 620	1 519	4 161	-	-	-	22
28 357	19 723	8 634	2 355	-	-	-	23
1 822	1 770	53	124	-	-	-	24
985	808	177	207	-	-	-	25
8 709	7 697	1 013	489	-	-	-	26
200	200	-	11	-	-	-	27
1 431	1 413	19	239	-	-	-	28
2 190	1 930	260	273	-	-	-	29
3 542	3 021	521	206	-	-	-	30
822	729	92	-293	-	-	-	31
90	78	12	5	-	-	-	32
409	326	83	33	-	-	-	33
26	-	26	16	-	-	-	34
-	-	-	3 303	-	-	-	35
-	-	-	431	-	-	-	36
-	-	-	1 698	-	-	-	37
-	-	-	1 528	-	-	-	38
-	-	-	1 163	-	-	-	39
-	-	-	142	-	-	-	40
-	-	-	13	-	-	-	41
-	-	-	-	-	-	-	42
-	-	-	15	-	-	-	43
-	-	-	10	-	-	-	44
-	-	-	2	-	-	-	45
79 011	67 617	11 395	10 640	-	-	-	46
-	-	-	-	156	122	34	47
-	-	-	-	4 213	3 683	550	48
-	-	-	-	12 075	11 031	1 044	49
-	-	-	-	9 732	8 779	953	50
-	-	-	-	9 268	8 830	438	51
-	-	-	-	1 190	990	199	52
-	-	-	-	71	71	-	53
-	-	-	-	1	1	-	54
-	-	-	-	2	2	-	55
-	-	-	-	117	102	16	56
-	-	-	-	79	63	16	57
-	-	-	-	20	18	2	58
-	-	-	-	26	25	1	59
-	-	-	-	24 875	22 666	2 209	60
79 011	67 617	11 395	10 640	24 875	22 666	2 209	61
-	-	-	-	-	-	-	62
-	-	-	-	-	-	-	63
-	-	-	-	-	-	-	64
79 011	67 617	11 395	10 640	24 875	22 666	2 209	65

**1.4 Ausgaben und Einnahmen der öffentlichen Haushalte**  
**2. Viertel**  
**Mill.**

Lfd. Nr.	Art der Ausgaben / Einnahmen	Insgesamt	Bund	Sondervermögen des Bundes					
				Lasten- aus- gleichs- fonds	ERP- Sonder- ver- mögen 1)	Fonds "Deutsche Einheit"	Bundes- eisen- bahn- vermögen	Erb- lasten- tilgungs- fonds	Ent- schädi- gungs- fonds
Aus									
1	Personalausgaben	82 771	12 202	-	-	-	3 554	-	-
2	Aufwendungen für Abgeordnete u. ehrenamtlich Tätige	520	103	-	-	-	-	-	-
3	Beamtenbezüge	32 849	5 969	-	-	-	1 073	-	-
4	Angestelltenvergütung	24 300	1 506	-	-	-	14	-	-
5	Arbeiterlöhne	5 582	1 203	-	-	-	49	-	-
6	Beschäftigungsentgelte u. ä.	2 342	101	-	-	-	5	-	-
7	Versorgungsbezüge u. dgl.	13 223	2 542	-	-	-	1 889	-	-
8	Beihilfen, Unterstützungen u. dgl.	3 525	570	-	-	-	520	-	-
9	Personalbezogene Sachausgaben	429	209	-	-	-	5	-	-
10	Laufender Sachaufwand	100 575	8 689	3	0	-2	68	39	0
11	Unterhaltung des unbewegl. Vermögens	3 381	630	-	-	-	4	-	-
12	Bewirtschaftung der Grundstücke	3 754	551	-	-	-	25	-	-
13	Sonst. sächl. Verwaltungsausgaben	16 579	2 272	3	0	-2	37	-	0
14	Militär. Beschaffungen, Anlagen usw.	2 796	2 796	-	-	-	-	-	-
15	Erstattungen an andere Bereiche	68 169	195	-	0	-	2	39	-
16	Sonstige Zuschüsse für lfd. Zwecke	5 896	2 247	-	-	-	-	-	-
Zinsausgaben									
17	an öffentlichen Bereich	106	-	-	-	-	-	-	-
18	an andere Bereiche	25 532	13 189	-	1 059	176	-	-	-
Allgemeine Zuweisungen und Umlagen									
19	an Länder	11 326	6 510 a)	-	-	-	-	-	-
20	an Gemeinden/ Gv.	27 346	-	-	-	-	-	-	-
21	an sonstigen öffentlichen Bereich	259	94	-	-	-	-	-	-
Sonstige lfd. Zuweisungen und Zuschüsse									
22	an öffentlichen Bereich	64 897	46 397	37	-	-	-	-	16
23	an Bund	1 759	634	-	-	-	-	-	16
24	an Sondervermögen des Bundes	5 025	4 970	37	-	-	-	-	-
25	an Länder	6 331	5 692	-	-	-	-	-	-
26	an Gemeinden/ Gv.	7 075	103	-	-	-	-	-	-
27	an Zweckverbände	1 611	1	-	-	-	-	-	-
28	an die Sozialversicherung	43 097	34 998	-	-	-	-	-	-
29	an andere Bereiche	195 176	18 283	61	3	-	698	-	-
30	Renten, Unterstützungen u. ähnl.	160 572	10 747	61	3	-	-	-	-
31	an Sonstige	34 604	7 537	-	-	-	698	-	-
32	an öffentliche Unternehmen 2)	388	-	-	-	-	363	-	-
33	sonstige an Unternehmen	16 147	6 052	-	-	-	335	-	-
34	an soziale und ähnl. Einrichtungen	6 861	322	-	-	-	-	-	-
35	an übrige Welt	11 208	1 163	-	-	-	-	-	-
36	abzügl. Zahlungen von gleicher Ebene	101 398	-	-	-	-	-	-	-
37	Ausgaben der laufenden Rechnung	406 589	105 364	101	1 062	174	4 320	39	16

Fußnoten siehe Seite 26

Statistisches Bundesamt, Fachserie 14, R 2, 2. Vj/2000

nach Arten und Körperschaftsgruppen  
Jahr 2000  
DM

EU- Anteile	Sozial- ver- sicherung	Länder					Gemeinden/Gv.			Lfd. Nr.
		Zusammen	Flächenländer			Stadt- staaten	Zusammen	Früheres Bundes- gebiet	Neue Länder	
			Zusammen	Früheres Bundesgebiet	Neue Länder					
gaben										
-	5 401	43 737	38 439	32 164	6 274	5 298	17 877	14 393	3 484	1
-	15	135	116	86	30	19	267	220	47	2
-	963	22 067	19 778	17 924	1 855	2 288	2 778	2 563	215	3
-	3 823	9 766	8 209	4 352	3 857	1 557	9 191	6 719	2 472	4
-	94	1 172	924	683	242	247	3 065	2 604	461	5
-	13	1 677	1 639	1 476	163	38	546	326	220	6
-	382	6 682	5 731	5 708	24	951	1 728	1 670	57	7
-	89	2 080	1 887	1 816	71	193	267	258	9	8
-	22	158	153	120	33	5	36	33	3	9
-	68 228	10 977	7 315	5 571	1 745	3 662	12 572	10 366	2 206	10
-	54	703	426	343	83	278	1 990	1 704	286	11
-	146	884	609	463	146	276	2 148	1 615	533	12
-	2 317	4 713	4 003	3 222	780	711	7 239	6 087	1 152	13
-	-	-	-	-	-	-	-	-	-	14
-	64 871	1 867	523	400	123	1 344	1 195	960	236	15
-	841	2 808	1 755	1 142	613	1 054	-	-	-	16
-	-	64	48	48	-	16	42	41	1	17
-	43	8 732	7 020	5 842	1 179	1 712	2 333	1 885	449	18
-	-	3 585	3 397	3 397	-	187	1 232	1 226	6	19
-	-	15 806	15 806	11 798	4 008	-	11 540	10 285	1 256	20
-	-	3	3	3	-	-	161	141	20	21
-	7 824	6 385	6 178	3 711	2 467	207	4 238	3 582	656	22
-	-	967	883	58	825	85	142	124	17	23
-	-	18	16	16	-	2	-	-	-	24
-	1	122	86	72	15	35	517	469	48	25
-	0	4 572	4 560	3 121	1 439	12	2 399	1 926	473	26
-	-	542	542	378	163	-	1 069	971	97	27
-	7 823	164	91	67	25	73	112	92	20	28
10 711	134 085	13 597	10 215	7 780	2 435	3 383	17 737	15 105	2 632	29
-	133 115	3 914	2 498	1 857	640	1 416	12 733	11 098	1 635	30
10 711	970	9 684	7 717	5 923	1 795	1 966	5 005	4 008	997	31
-	-	25	12	12	0	13	-	-	-	32
978	970	5 987	4 456	3 286	1 170	1 531	1 824	1 280	544	33
-	-	3 359	2 963	2 376	587	396	3 180	2 728	452	34
9 733	-	313	286	249	38	26	-	-	-	35
-	7 810	3 843	2 707	623	.	.	13 638	11 907	1 732	36
10 711	207 771	99 042	85 714	69 691	18 107	14 465	54 095	45 117	8 977	37

## 1.4 Ausgaben und Einnahmen der öffentlichen Haushalte

2. Viertel  
Mill.

Lfd. Nr.	Art der Ausgaben / Einnahmen	Insgesamt	Bund	Sondervermögen des Bundes					
				Lasten- aus- gleichs- fonds	ERP- Sonder- ver- mögen 1)	Fonds "Deutsche Einheit"	Bundes- eisen- bahn- vermögen	Erb- lasten- tilgungs- fonds	Ent- schädi- gungs- fonds
38	Sachinvestitionen	16 807	2 623	-	-	-	1	-	-
39	Baumaßnahmen	12 651	2 236	-	-	-	-	-	-
40	Erwerb von Sachvermögen	4 155	387	-	-	-	1	-	-
41	Erwerb von unbeweglichen Sachen	2 233	116	-	-	-	-	-	-
42	Erwerb von beweglichen Sachen	1 923	271	-	-	-	1	-	-
Vermögensübertragungen Zuweisungen und Zusch. f. Investitionen									
43	an öffentlichen Bereich	8 530	4 105	-	-	-	-	-	-
44	an Bund	54	-	-	-	-	-	-	-
45	an Länder	4 201	4 076	-	-	-	-	-	-
46	an Gemeinden/ Gv.	3 990	29	-	-	-	-	-	-
47	an Zweckverbände	259	-	-	-	-	-	-	-
48	an sonstigen öffentlichen Bereich	26	-	-	-	-	-	-	-
49	an andere Bereiche	9 815	2 219	-	-	-	-	-	-
Sonstige Vermögensübertragungen									
50	an öffentlichen Bereich	-0	-	-	-	-	-	-	-
51	an andere Bereiche	389	204	14	-	-	-	-	116
Darlehen									
52	an öffentlichen Bereich	1 385	1 319	-	-	-	-	-	-
53	an Länder	165	165	-	-	-	-	-	-
54	an Gemeinden/ Gv.	61	1	-	-	-	-	-	-
55	an Zweckverbände	2	-	-	-	-	-	-	-
56	an sonstigen öffentlichen Bereich	1 156	1 152	-	-	-	-	-	-
57	an andere Bereiche	5 429	1 806	-	2 797	-	-174	-	-
58	Erwerb von Beteiligungen	930	411	-	-	-	-	-	-
59	Tilgungsausgaben an öffentl. Bereich	478	-	-	-	-	-	-	-
60	abzüglich Zahlungen von gleicher Ebene	8 222	-	-	-	-	-	-	-
61	<u>Ausgaben der Kapitalrechnung</u>	35 540	12 688	14	2 797	-	-173	-	116
62	<u>Bereinigte Ausgaben</u>	442 129	118 051	115	3 859	174	4 148	39	132
Zu- und Absetzungen									
63	abzüglich Sonderhaushalte	-	-	-	-	-	-	-	-
64	abzüglich Bruttostellungen	64 715	54 424	-	-	-	-	-	-
65	zuzüglich Nettostellungen	15 642	60	-	-	-	-	-	-
66	Summe lt. Abschlußnachweis der Kassen	X	107 717	115	5 092	204	4 148	953	149

Fußnoten siehe Seite 26

Statistisches Bundesamt, Fachserie 14, R 2, 2. Vj/2000

nach Arten und Körperschaftsgruppen  
Jahr 2000  
DM

EU- Anteile	Sozial- ver- sicherung	Länder					Gemeinden/Gv.			Lfd. Nr.
		Zusammen	Flächenländer			Stadt- staaten	Zusammen	Früheres Bundes- gebiet	Neue Länder	
			Zusammen	Früheres Bundesgebiet	Neue Länder					
-	476	3 075	2 590	1 814	777	485	10 631	8 400	2 231	38
-	120	2 280	1 906	1 244	662	375	8 015	6 120	1 895	39
-	356	795	685	570	115	110	2 617	2 280	336	40
-	212	176	111	90	21	65	1 729	1 535	194	41
-	144	619	574	481	93	45	888	745	142	42
-	-	4 002	4 001	2 417	1 584	1	422	318	104	43
-	-	48	47	45	1	1	7	6	1	44
-	-	3	3	2	1	0	122	91	32	45
-	-	3 775	3 775	2 195	1 579	-	186	140	46	46
-	-	175	175	172	2	-	84	62	22	47
-	-	2	2	2	-	-	23	20	3	48
-	1 997	4 804	4 144	2 146	1 998	660	795	596	199	49
-	-	-0	-0	-0	-	-	-	-	-	50
-	-	37	24	24	0	14	17	15	2	51
-	-	48	48	48	-	-	18	16	2	52
-	-	-	-	-	-	-	0	0	-	53
-	-	47	47	47	-	-	13	11	2	54
-	-	1	1	1	-	-	1	0	1	55
-	-	-	-	-	-	-	4	4	0	56
-	25	826	668	495	173	158	148	139	9	57
-	44	-14	-223	-261	38	209	489	466	23	58
-	-	272	227	227	-	45	206	199	7	59
-	-	3	2	0	.	.	221	157	65	60
-	2 541	13 048	11 476	6 907	4 570	1 573	12 505	9 992	2 513	61
10 711	210 313	112 091	97 190	76 599	22 677	16 038	66 600	55 109	11 490	62
-	-	-	-	-	-	-	-	-	-	63
-	-	10 291	8 085	5 462	2 623	2 206	-	-	-	64
-	8 204	602	235	207	28	367	6 777	6 216	561	65
10 711	219 531	X	X	X	X	X	X	X	X	66

**1.4 Ausgaben und Einnahmen der öffentlichen Haushalte**  
2. Viertel  
Mill.

Lfd. Nr.	Art der Ausgaben / Einnahmen	Insgesamt	Bund	Sondervermögen des Bundes					
				Lasten- aus- gleichs- fonds	ERP- Sonder- ver- mögen 1)	Fonds "Deutsche Einheit"	Bundes- eisen- bahn- vermögen	Erb- lasten- tilgungs- fonds	Ent- schädi- gungs- fonds
									Ein
67	Steuern und steuerähnliche Abgaben	404 526	107 589 a)	-	114	-	-	-	-
68	Einnahmen aus wirtschaftl. Tätigkeit	14 919	9 084	-	-	-	6	-	-
	Zinseinnahmen								
69	vom öffentlichen Bereich	117	105	-	-	-	-	-	-
70	von anderen Bereichen	2 151	234	-	547	-	7	1	-
	Allgemeine Zuweisungen und Umlagen								
71	von Ländern	18 397	-	-	-	-	-	-	-
72	von Gemeinden/ Gv.	12 436	-	-	-	-	-	-	-
73	vom sonstigen öffentlichen Bereich	6 659	-	-	-	-	-	-	-
	Sonst. lfd. Zuweisungen und Zuschüsse								
74	vom öffentlichen Bereich	63 912	931	30	-	1 616	3 588	792	45
75	vom Bund	46 178	-	10	-	1 616	3 588	792	-
76	von Sondervermögen des Bundes	41	-	-	-	-	-	-	40
77	von Ländern	6 406	918	20	-	-	-	-	-
78	von Gemeinden/ Gv.	2 743	6	-	-	-	-	-	5
79	vom sonstigen öffentlichen Bereich	8 544	7	-	-	-	-	-	-
80	von anderen Bereichen	5 576	-492	-	-	-	5	-	77
81	sonstige Einnahmen der lfd. Rechnung	17 769	1 887	-	0	-	1 264	618	26
82	Gebühren, sonstige Entgelte	12 115	1 349	-	-	-	-	-	-
83	sonstige Verwaltungseinnahmen	5 654	538	-	0	-	1 264	618	26
84	abzügl. Zahlungen von gleicher Ebene	101 398	-	-	-	-	-	-	-
85	<u>Einnahmen der laufenden Rechnung</u>	445 063	119 338	30	662	1 616	4 871	1 411	148
86	Veräußerung von Vermögen	4 366	928	-	-	-	8	-	-
87	Veräußerung von Sachvermögen	3 798	853	-	-	-	-7	-	-
88	Veräußerung von Beteiligungen	569	75	-	-	-	15	-	-
	Vermögensübertragungen Zuweisungen und Zusch. f. Investitionen								
89	vom öffentlichen Bereich	7 707	-	-	-	-	-	-	-
90	vom Bund	4 303	-	-	-	-	-	-	-
91	von Sondervermögen des Bundes	-	-	-	-	-	-	-	-
92	von Ländern	2 863	-	-	-	-	-	-	-
93	von Gemeinden/ Gv.	444	-	-	-	-	-	-	-
94	vom sonst. öffentlichen Bereich	97	-	-	-	-	-	-	-
95	von anderen Bereichen	1 658	1	-	-	-	-	-	-
	sonstige Vermögensübertragungen								
96	vom öffentlichen Bereich	1	-	-	-	-	-	-	1
97	von anderen Bereichen	40	-	37	-	-	-	-	-

Fußnoten siehe Seite 26

Statistisches Bundesamt, Fachserie 14, R 2, 2. Vj/2000



nach Arten und Körperschaftsgruppen  
Jahr 2000  
DM

EU- Anteile	Sozial- ver- sicherung	Länder					Gemeinden/Gv.			Lfd. Nr.
		Zusammen	Flächenländer			Stadt- staaten	Zusammen	Früheres Bundes- gebiet	Neue Länder	
			Zusammen	Früheres Bundesgebiet	Neue Länder					
nahmen										
10 711	170 775	90 414	79 703	68 280	11 423	10 710	24 923	22 713	2 210	67
-	8	2 165	1 626	1 389	238	539	3 655	3 008	647	68
-	-	2	1	1	1	0	11	9	2	69
-	714	258	195	168	27	63	389	320	70	70
-	-	3 756	2 649	587	2 063	1 107	14 641	10 571	4 070	71
-	-	1 081	1 081	1 081	-	-	11 354	10 097	1 258	72
-	-	6 641	5 215	1 416	3 800	1 425	18	18	1	73
-	42 285	6 269	5 466	4 263	1 203	803	8 357	6 225	2 132	74
-	34 434	5 548	4 906	3 774	1 133	642	190	177	12	75
-	-	1	1	1	-	0	-	-	-	76
-	32	87	57	36	21	30	5 349	3 971	1 378	77
-	9	443	410	390	20	32	2 281	1 807	474	78
-	7 810	190	91	63	29	99	538	269	268	79
-	775	2 940	2 712	1 823	889	228	2 271	1 975	296	80
-	1 227	3 121	2 489	2 121	368	633	9 625	8 412	1 213	81
-	45	2 225	1 721	1 515	206	504	8 497	7 424	1 073	82
-	1 182	896	767	606	162	129	1 129	988	141	83
-	7 810	3 843	2 707	623	.	.	13 638	11 907	1 732	84
10 711	207 974	112 802	98 432	80 506	20 010	15 507	61 607	51 440	10 167	85
-	45	464	118	96	22	346	2 922	2 316	606	86
-	44	226	67	46	21	159	2 682	2 249	434	87
-	1	238	51	50	1	187	240	68	172	88
-	-	4 476	4 051	1 645	2 406	425	3 231	2 007	1 224	89
-	-	4 175	3 751	1 439	2 312	425	128	86	43	90
-	-	-	-	-	-	-	-	-	-	91
-	-	3	2	0	2	1	2 860	1 770	1 090	92
-	-	252	252	205	46	-	192	129	63	93
-	-	47	47	0	46	-	50	22	28	94
-	1	477	424	84	341	53	1 180	1 043	137	95
-	-	-	-	-	-	-	-	-	-	96
-	-	3	0	-	0	3	-	-	-	97

# 1.4 Ausgaben und Einnahmen der öffentlichen Haushalte

2. Viertel  
Mill.

Lfd. Nr.	Art der Ausgaben / Einnahmen	Insgesamt	Bund	Sondervermögen des Bundes					
				Lasten- aus- gleichs- fonds	ERP- Sonder- ver- mögen 1)	Fonds "Deutsche Einheit"	Bundes- eisen- bahn- vermögen	Erb- lasten- tilgungs- fonds	Ent- schädi- gungs- fonds
Darlehensrückflüsse									
98	vom öffentlichen Bereich	129	86	-	-	-	-	-	-
99	von Ländern	86	86	-	-	-	-	-	-
100	von Gemeinden/ Gv.	34	0	-	-	-	-	-	-
101	von Zweckverbänden	5	-	-	-	-	-	-	-
102	vom sonstigen öffentlichen Bereich	4	-	-	-	-	-	-	-
103	von anderen Bereichen	2 268	92	11	1 536	-	-	-	-
104	Schuldenaufnahmen b. öffentl. Bereich	344	-	-	-	-	-	-	-
105	abzügl. Zahlungen von gleicher Ebene	8 222	-	-	-	-	-	-	-
106	<u>Einnahmen der Kapitalrechnung</u>	8 294	1 107	48	1 536	-	8	-	1
107	<u>Bereinigte Einnahmen</u>	453 357	120 445	78	2 198	1 616	4 879	1 411	149
Zu- und Absetzungen									
108	abzüglich Sonderhaushalte	-	-	-	-	-	-	-	-
109	abzüglich Bruttostellungen	64 715	54 424	-	-	-	-	-	-
110	zuzüglich Nettostellungen	15 608	79	-	-	-	-	-	-
111	Summe lt. Abschlußnachweis der Kassen	X	116 658	78	4 100	1 603	4 879	1 411	149
Finanzierung									
112	Saldo der haushaltstechn. Verrechnungen	-35	19	-	-	-	-	-	-
113	Finanzierungssaldo	11 193	2 413	-37	-1 661	1 442	731	1 371	17
<u>Besondere Finanzierungsvorgänge</u>									
AUSGABEN									
114	Schuldentilgung am Kreditmarkt	63 500	44 030	-	1 233	30	-	914	-
115	an die Sozialversicherung	40	-	-	-	-	-	-	-
116	an öffentl. Unternehmen u. Ausland	543	-	-	-	-	-	-	-
117	für Ausgleichsforderungen	-	-	-	-	-	-	-	-
118	an sonst. inländ. Kreditmarkt	62 917	44 030	-	1 233	30	-	914	-
119	Rückzahlung innerer Darlehen	X	-	-	-	-	-	-	-
120	Zuführung an Rücklagen	X	-	-	-	-	-	-	17
121	Deckung von Vorjahresfehlbeträgen	X	-	-	-	-	-	-	-
EINNAHMEN									
122	Schuldenaufnahme am Kreditmarkt	68 298	50 391	-	1 902	-13	-	-	-
123	bei der Sozialversicherung	33	-	-	-	-	-	-	-
124	an sonstigen Kreditmarkt	68 265	50 391	-	1 902	-13	-	-	-
125	Innere Darlehen	X	-	-	-	-	-	-	-
126	Entnahmen aus Rücklagen	X	-	-	-	-	-	-	-
127	Überschüsse aus Vorjahren	X	-	-	-	-	-	-	-
128	Münzeinnahmen	X	167	-	-	-	-	-	-

1) Einschl. Ausgleichsfonds "Steinkohle" und Versorgungsrücklage.  
2) Soweit nicht durch laufenden Betrieb bedingt.

a) Einschl. Ergänzungszuweisungen (Betrag s. Pkt. 3 der "Allg. u. meth. Erläuterungen").

nach Arten und Körperschaftsgruppen  
Jahr 2000  
DM

EU- Anteile	Sozial- ver- sicherung	Länder					Gemeinden/Gv.			Lfd. Nr.
		Zusammen	Flächenländer			Stadt- staaten	Zusammen	Früheres Bundes- gebiet	Neue Länder	
			Zusammen	Früheres Bundesgebiet	Neue Länder					
-	-	21	18	14	5	2	22	19	3	98
-	-	-	-	-	-	-	0	0	0	99
-	-	15	15	12	4	-	19	17	1	100
-	-	3	3	2	1	-	2	1	1	101
-	-	2	-	-	-	2	1	1	0	102
-	32	405	320	281	39	85	192	182	10	103
-	-	181	173	173	-	8	164	144	20	104
-	-	3	2	0	.	.	221	157	65	105
-	78	6 023	5 102	2 291	2 813	922	7 489	5 555	1 934	106
10 711	208 052	118 825	103 533	82 796	22 823	16 429	69 096	56 995	12 101	107
-	-	-	-	-	-	-	-	-	-	108
-	-	10 291	8 085	5 462	2 623	2 206	-	-	-	109
-	8 231	514	158	123	35	356	6 783	6 223	561	110
10 711	219 530	X	X	X	X	X	X	X	X	111
Übersicht										
-	27	-87	-77	-85	8	-11	6	6	-	112
0	-2 233	6 647	6 267	6 113	154	381	2 502	1 892	611	113
-	-	13 522	10 700	8 077	2 623	2 822	3 771	2 989	783	114
-	-	1	1	1	-	-	40	37	2	115
-	-	543	125	125	-	418	-	-	-	116
-	-	-	-	-	-	-	-	-	-	117
-	-	12 979	10 575	7 951	2 623	2 404	3 732	2 951	780	118
-	-	-	-	-	-	-	X	X	X	119
-	551	306	262	340	-78	44	X	X	X	120
-	464	-	-	-	-	-	X	X	X	121
-	-	12 733	10 064	7 861	2 203	2 670	3 285	2 611	674	122
-	-	20	20	20	-	-	13	10	3	123
-	-	12 713	10 044	7 841	2 203	2 670	3 271	2 600	671	124
-	-	-	-	-	-	-	X	X	X	125
-	3 246	184	154	154	-	30	X	X	X	126
-	-	19	-	-	-	19	X	X	X	127
-	-	-	-	-	-	-	X	X	X	128

# 1.5 Ausgaben der Gemeinden und Gemeindeverbände nach Arten und Körperschaftsgruppen

1.5.1 Deutschland

2. Vierteljahr 2000

Mill. DM

Lfd. Nr.	Ausgabeart	Gemeinden u. Gemeindeverbände insgesamt	Kreisfreie Städte	Kreisangehörige Gemeinden	Landkreise	Bezirksverbände	Ämter, Samt- u. Verbandsgemeinden
1	Personalausgaben	17 877	6 232	7 683	2 982	396	585
2	Laufender Sachaufwand	12 572	4 163	5 538	2 457	183	231
3	Verwaltungs- und Betriebsaufwand	11 172	3 439	5 190	2 176	142	225
4	Erstattungen an andere Bereiche, Zuschüsse an übrige Bereiche, weitere Finanzausgaben	1 400	724	348	280	41	6
5	Zinsausgaben						
6	an öffentlichen Bereich	42	13	24	2	1	2
6	an andere Bereiche	2 333	876	1 010	359	45	43
7	Allgemeine Zuweisungen und Umlagen						
8	an Land	1 232	332	829	67	-	4
8	an Gemeinden/Gv.	11 540	1 315	7 970	2 149	-	107
9	an Zweckverbände und sonst. öffentl. Bereich	161	34	96	31	-	0
	Sonstige Zuweisungen und Zuschüsse für laufende Zwecke						
10	an öffentlichen Bereich	4 238	464	1 264	1 897	531	81
11	an andere Bereiche	17 737	5 906	2 373	5 398	3 883	177
12	Renten, Unterstützungen und ähnliches	12 733	3 720	932	4 258	3 671	152
13	Sonstige	5 005	2 187	1 442	1 140	212	25
14	abzüglich Zahlungen von Gemeinden/Gv.	13 638	378	1 170	7 790	3 421	880
15	Ausgaben der laufenden Rechnung	54 085	18 958	25 618	7 552	1 618	349
16	Baumaßnahmen	8 015	1 655	5 270	819	128	143
	Davon:						
17	Allgemeine Verwaltung	245	46	128	55	5	11
18	Schulen	1 169	247	488	364	12	58
19	Eigene Sportstätten	221	40	177	2	-	1
20	Städteplanung, Vermessung, Bauordnung	539	108	429	1	0	1
21	Wohnungsbauförderung	41	8	32	-	-	-0
22	Gemeinde-, Kreis-, Landes- u. Bundesstraßen	2 394	458	1 599	256	76	5
23	Abwasserbeseitigung	976	120	834	27	-	23
24	Abfallbeseitigung	63	20	16	-	-	0
25	Versorgungsunternehmen	141	3	137	0	-	1
26	Verkehrsunternehmen	87	61	25	0	-	0
27	Allgemeines Grundvermögen	290	72	193	22	0	2
28	Übrige Aufgabenbereiche	1 848	470	1 211	92	34	41
29	Erwerb v. Grundstücken u. bewegl. Sachen d. Anlageverm.	2 617	662	1 682	213	21	38
	Zuweisungen und Zuschüsse für Investitionen						
30	an öffentlichen Bereich	422	52	139	215	6	11
31	an andere Bereiche	795	262	347	127	57	3
	Sonstige Vermögensübertragungen						
32	an Unternehmen	13	1	9	4	0	0
33	an Sonstige	4	0	3	0	0	-
34	Gewährung von Darlehen	166	59	60	19	28	1
35	Erwerb von Beteiligungen, Kapitaleinlagen	489	322	136	12	19	0
36	Tilgung von Krediten an öffentlichen Bereich	206	36	110	52	4	5
37	abzüglich Zahlungen von Gemeinden/Gv.	221	4	99	96	2	21
38	Ausgaben der Kapitalrechnung	12 505	3 045	7 655	1 365	261	180
39	Bereinigte Ausgaben	66 600	22 002	33 273	8 917	1 879	529
	Besondere Finanzierungsvorgänge						
40	Schuldentilgung am Kreditmarkt	3 771	1 573	1 549	533	54	62
	Nachrichtlich:						
41	Haushaltstechnische Verrechnungen	6 777	3 289	2 804	523	83	78
42	Bewirtschaftete Fremdmittel	262	77	68	109	-	9
43	Steuerausgleiche	2 342	908	1 435	-	-	-

# 1.5 Ausgaben der Gemeinden und Gemeindeverbände nach Arten und Körperschaftsgruppen

## 1.5.2 Früheres Bundesgebiet

### 2. Vierteljahr 2000

Mill. DM

Lfd. Nr.	Ausgabeart	Gemeinden u. Gemeindeverbände insgesamt	Kreisfreie Städte	Kreisangehörige Gemeinden	Landkreise	Bezirksverbände	Ämter, Samt- u. Verbands-gemeinden
1	Personalausgaben	14 393	5 163	6 302	2 178	393	357
2	Laufender Sachaufwand	10 366	3 551	4 709	1 752	183	172
3	Verwaltungs- und Betriebsaufwand	9 212	2 914	4 400	1 589	141	167
4	Erstattungen an andere Bereiche, Zuschüsse an übrige Bereiche, weitere Finanzausgaben	1 154	637	309	162	41	5
5	Zinsausgaben						
6	an öffentlichen Bereich	41	12	23	2	1	2
6	an andere Bereiche	1 885	747	775	280	45	38
7	Allgemeine Zuweisungen und Umlagen						
8	an Land	1 226	332	823	67	-	4
8	an Gemeinden/Gv.	10 285	1 250	6 862	2 067	-	107
9	an Zweckverbände und sonst. öffentl. Bereich	141	32	90	20	-	0
10	Sonstige Zuweisungen und Zuschüsse für laufende Zwecke						
11	an öffentlichen Bereich	3 582	425	1 066	1 523	521	48
11	an andere Bereiche	15 105	4 893	2 132	4 152	3 773	156
12	Renten, Unterstützungen und ähnliches	11 098	3 237	862	3 304	3 561	133
13	Sonstige	4 008	1 655	1 270	848	212	23
14	abzüglich Zahlungen von Gemeinden/Gv.	11 907	351	809	6 910	3 274	563
15	Ausgaben der laufenden Rechnung	45 117	16 054	21 972	5 130	1 642	320
16	Baumaßnahmen	6 120	1 204	4 144	521	128	123
17	Davon:						
18	Allgemeine Verwaltung	187	31	109	33	5	9
18	Schulen	911	185	434	225	12	54
19	Eigene Sportstätten	158	29	128	1	-	1
20	Städteplanung, Vermessung, Bauordnung	293	53	239	0	0	0
21	Wohnungsbauförderung	15	1	15	-	-	-
22	Gemeinde-, Kreis-, Landes- u. Bundesstraßen	1 884	341	1 265	198	76	3
23	Abwasserbeseitigung	922	119	783	-	-	21
24	Abfallbeseitigung	55	19	15	21	-	-
25	Versorgungsunternehmen	132	0	131	0	-	1
26	Verkehrsunternehmen	81	61	20	-	-	0
27	Allgemeines Grundvermögen	171	53	114	3	0	1
28	Übrige Aufgabenbereiche	1 311	313	892	39	34	32
29	Erwerb v. Grundstücken u. bewegl. Sachen d. Anlageverm.	2 280	577	1 501	153	21	29
30	Zuweisungen und Zuschüsse für Investitionen						
31	an öffentlichen Bereich	318	34	108	160	6	10
31	an andere Bereiche	596	186	251	100	57	3
32	Sonstige Vermögensübertragungen						
33	an Unternehmen	12	1	8	3	0	0
33	an Sonstige	3	0	2	0	0	-
34	Gewährung von Darlehen	155	55	53	18	28	0
35	Erwerb von Beteiligungen, Kapitaleinlagen	466	308	129	10	19	0
36	Tilgung von Krediten an öffentlichen Bereich	199	35	107	49	4	4
37	abzüglich Zahlungen von Gemeinden/Gv.	157	4	65	71	2	15
38	Ausgaben der Kapitalrechnung	9 992	2 396	6 239	942	261	155
39	Bereinigte Ausgaben	55 109	18 449	28 212	6 072	1 902	474
	Besondere Finanzierungsvorgänge						
40	Schuldentilgung am Kreditmarkt	2 989	1 304	1 164	410	54	56
	Nachrichtlich:						
41	Haushaltstechnische Verrechnungen	6 216	3 179	2 402	484	83	68
42	Bewirtschaftete Fremdmittel	250	75	68	99	-	9
43	Steuerausgleiche	2 252	879	1 373	-	-	-

# 1.5 Ausgaben der Gemeinden und Gemeindeverbände nach Arten und Körperschaftsgruppen

## 1.5.3 Neue Länder

### 2. Vierteljahr 2000

Mill. DM

Lfd. Nr.	Ausgabeart	Gemeinden u. Gemeindeverbände insgesamt	Kreisfreie Städte	Kreisangehörige Gemeinden	Landkreise	Bezirksverbände	Ämter, Samt- u. Verbands-gemeinden
1	Personalausgaben	3 484	1 068	1 381	804	3	227
2	Laufender Sachaufwand	2 206	612	829	705	0	60
3	Verwaltungs- und Betriebsaufwand	1 961	524	791	587	0	59
4	Erstattungen an andere Bereiche, Zuschüsse an übrige Bereiche, weitere Finanzausgaben	246	88	39	118	-	1
5	Zinsausgaben						
6	an öffentlichen Bereich	1	0	1	0	-	0
6	an andere Bereiche	449	129	236	78	1	5
7	Allgemeine Zuweisungen und Umlagen						
8	an Land	6	-	6	0	-	-
8	an Gemeinden/Gv.	1 256	65	1 108	82	-	0
9	an Zweckverbände und sonst. öffentl. Bereich	20	3	6	11	-	-
	Sonstige Zuweisungen und Zuschüsse für laufende Zwecke						
10	an öffentlichen Bereich	656	40	198	374	10	34
11	an andere Bereiche	2 632	1 014	241	1 247	110	20
12	Renten, Unterstützungen und ähnliches	1 635	482	70	954	110	18
13	Sonstige	997	531	171	292	-	2
14	abzüglich Zahlungen von Gemeinden/Gv.	1 732	27	361	879	148	317
15	Ausgaben der laufenden Rechnung	8 977	2 904	3 645	2 422	-23	29
16	Baumaßnahmen	1 895	451	1 126	298	-	21
	Davon:						
17	Allgemeine Verwaltung	58	15	19	22	-	2
18	Schulen	259	62	54	139	-	4
19	Eigene Sportstätten	63	12	50	1	-	-0
20	Städteplanung, Vermessung, Bauordnung	246	55	190	1	-	0
21	Wohnungsbauförderung	26	8	18	-	-	-0
22	Gemeinde-, Kreis-, Landes- u. Bundesstraßen	509	116	334	58	-	2
23	Abwasserbeseitigung	54	1	51	-	-	2
24	Abfallbeseitigung	9	2	1	6	-	0
25	Versorgungsunternehmen	9	3	5	-	-	0
26	Verkehrsunternehmen	6	0	6	0	-	0
27	Allgemeines Grundvermögen	119	20	79	20	-	1
28	Übrige Aufgabenbereiche	538	157	319	52	-	9
29	Erwerb v. Grundstücken u. bewegl. Sachen d. Anlageverm.	336	85	181	61	0	9
	Zuweisungen und Zuschüsse für Investitionen						
30	an öffentlichen Bereich	104	18	30	56	-	0
31	an andere Bereiche	199	76	96	27	-	0
	Sonstige Vermögensübertragungen						
32	an Unternehmen	1	0	0	1	-	0
33	an Sonstige	1	0	1	0	-	-
34	Gewährung von Darlehen	12	4	6	1	-	0
35	Erwerb von Beteiligungen, Kapitaleinlagen	23	14	7	2	-	0
36	Tilgung von Krediten an öffentlichen Bereich	7	1	2	3	-	0
37	abzüglich Zahlungen von Gemeinden/Gv.	65	0	34	25	-	6
38	Ausgaben der Kapitalrechnung	2 513	649	1 416	423	0	25
39	Bereinigte Ausgaben	11 490	3 553	5 061	2 845	-23	54
	Besondere Finanzierungsvorgänge						
40	Schuldentilgung am Kreditmarkt	783	269	385	122	-	6
	Nachrichtlich:						
41	Haushaltstechnische Verrechnungen	561	110	401	40	-	10
42	Bewirtschaftete Fremdmittel	12	2	-	10	-	-
43	Steuerausgleiche	91	29	62	-	-	-

# 1.6 Einnahmen der Gemeinden und Gemeindeverbände nach Arten und Körperschaftsgruppen

## 1.6.1 Deutschland

### 2. Vierteljahr 2000

Mill. DM

Lfd. Nr.	Einnahmeart	Gemeinden u. Gemeindeverbände insgesamt	Kreisfreie Städte	Kreisangehörige Gemeinden	Landkreise	Bezirksverbände	Ämter, Samt- u. Verbands-gemeinden
44	Steuern und steuerähnliche Abgaben	24 923	9 561	15 288	72	-	2
45	Grundsteuer A	156	-3	158	1	-	-
46	Grundsteuer B	4 213	1 610	2 603	0	-	-
47	Gewerbesteuer nach Ertrag und Kapital (Netto)	9 732	4 521	5 211	0	-	-
48	Gemeindeanteil an der Einkommen-/Umsatzsteuer	10 458	3 318	7 140	-	-	-
49	Grunderwerbsteuer	71	23	-	48	-	-
50	Sonstige Steuern	245	75	144	23	-	2
51	Steuerähnliche Einnahmen	48	17	31	-	-	0
52	Einnahmen aus wirtschaftlicher Tätigkeit, sonstige laufende Einnahmen	4 321	1 608	2 406	223	60	23
53	Ersatz von sozialen Leistungen	1 384	332	103	447	476	27
54	Allgemeine Zuweisungen vom Bund	18	18	1	-	-	-
55	von Land	14 641	4 083	5 951	3 815	552	241
56	von Gemeinden/Gv.	44	-	40	3	-	0
57	Allgemeine Umlagen von Gemeinden/Gv.	11 311	-	0	7 265	3 383	662
	Sonstige Zuweisungen und Zuschüsse für laufende Zwecke, Zinseinnahmen						
58	vom öffentlichen Bereich	8 368	2 168	2 605	3 051	282	262
59	vom Bund, LAF, ERP-Sondervermögen	192	35	27	21	107	2
60	von Land	5 349	1 624	1 155	2 443	116	11
61	von Gemeinden/Gv.	2 284	378	1 129	522	38	217
62	von Zweckverbänden u. sonst. öffentl. Bereich	543	131	294	66	20	32
63	von anderen Bereichen	1 740	628	622	260	199	31
64	Verwaltungs-u. Benutzungsgeb., Zweckgeb. Abgaben	8 497	2 954	3 712	1 643	71	116
65	abzüglich Zahlungen von Gemeinden/Gv.	13 638	378	1 170	7 790	3 421	880
66	Einnahmen der laufenden Rechnung	61 607	20 974	29 557	8 989	1 602	485
67	Einnahmen aus der Veräußerung von Vermögen	2 922	1 189	1 615	90	17	12
	Zuweisungen für Investitionen und Investitionsförderungsmaßnahmen						
68	vom öffentlichen Bereich	3 231	768	1 645	640	108	70
69	vom Bund, LAF, ERP-Sondervermögen	128	46	56	19	7	1
70	von Land	2 860	712	1 456	543	100	49
71	von Gemeinden/Gv.	192	4	90	77	2	20
72	von Zweckverbänden u. sonst. öffentl. Bereich	50	6	43	1	-	1
73	von anderen Bereichen	1 180	208	941	11	6	14
74	Rückflüsse von Darlehen vom öffentlichen Bereich	22	0	5	17	0	0
75	von anderen Bereichen	192	114	54	14	9	0
76	Schuldenaufnahme beim öffentlichen Bereich	164	78	70	15	0	1
77	abzüglich Zahlungen von Gemeinden/Gv.	221	4	99	96	2	21
78	Einnahmen der Kapitalrechnung	7 489	2 354	4 231	690	139	76
79	Bereinigte Einnahmen	69 096	23 327	33 788	9 679	1 741	561
	Besondere Finanzierungsvorgänge						
80	Schuldenaufnahme am Kreditmarkt	3 285	1 495	1 335	352	46	57
	Nachrichtlich:						
81	Haushaltstechnische Verrechnungen	6 783	3 291	2 808	523	83	78
82	Bewirtschaftete Fremdmittel	274	85	69	110	-	9
83	Steuerausgleiche	2 342	908	1 435	-	-	-

# 1.6 Einnahmen der Gemeinden und Gemeindeverbände nach Arten und Körperschaftsgruppen

## 1.6.2 Früheres Bundesgebiet

### 2. Vierteljahr 2000

Mill. DM

Lfd. Nr.	Einnahmeart	Gemeinden u. Gemeindeverbände insgesamt	Kreisfreie Städte	Kreisangehörige Gemeinden	Landkreise	Bezirksverbände	Ämter, Samt- u. Verbandsgemeinden
44	Steuern und steuerähnliche Abgaben	22 713	8 751	13 889	72	-	2
45	Grundsteuer A	122	-4	125	1	-	-
46	Grundsteuer B	3 863	1 419	2 244	0	-	-
47	Gewerbesteuer nach Ertrag und Kapital (Netto)	8 779	4 140	4 639	0	-	-
48	Gemeindeanteil an der Einkommen-/Umsatzsteuer	9 821	3 091	6 729	-	-	-
49	Grunderwerbsteuer	71	23	-	48	-	-
50	Sonstige Steuern	210	65	121	22	-	2
51	Steuerähnliche Einnahmen	47	16	31	-	-	0
52	Einnahmen aus wirtschaftlicher Tätigkeit, sonstige laufende Einnahmen	3 589	1 430	1 904	175	60	20
53	Ersatz von sozialen Leistungen	1 197	289	95	344	443	25
54	Allgemeine Zuweisungen vom Bund	18	18	0	-	-	-
55	von Land	10 571	2 876	4 222	2 697	552	223
56	von Gemeinden/Gv.	43	-	39	3	-	0
57	Allgemeine Umlagen von Gemeinden/Gv.	10 054	-	0	6 425	3 236	393
58	Sonstige Zuweisungen und Zuschüsse für laufende Zwecke, Zinseinnahmen vom öffentlichen Bereich	6 234	1 718	1 911	2 137	282	186
59	von Bund, LAF, ERP-Sondervermögen	180	32	22	17	107	1
60	von Land	3 971	1 237	1 009	1 602	116	7
61	von Gemeinden/Gv.	1 810	351	769	482	38	170
62	von Zweckverbänden u. sonst. öffentl. Bereich	273	97	112	36	20	7
63	von anderen Bereichen	1 504	543	532	206	198	25
64	Verwaltungs- u. Benutzungsgeb., Zweckgeb. Abgaben	7 424	2 658	3 435	1 159	71	101
65	abzüglich Zahlungen von Gemeinden/Gv.	11 907	351	809	6 910	3 274	563
66	Einnahmen der laufenden Rechnung	51 440	17 931	25 220	6 308	1 569	412
67	Einnahmen aus der Veräußerung von Vermögen	2 316	877	1 353	58	17	11
68	Zuweisungen für Investitionen und Investitionsförderungsmaßnahmen vom öffentlichen Bereich	2 007	455	1 057	327	108	59
69	von Bund, LAF, ERP-Sondervermögen	86	30	37	12	7	0
70	von Land	1 770	419	943	263	100	44
71	von Gemeinden/ Gv.	129	4	58	52	2	14
72	von Zweckverbänden u. sonst. öffentl. Bereich	22	3	19	-0	-	0
73	von anderen Bereichen	1 043	182	838	6	6	11
74	Rückflüsse von Darlehen vom öffentlichen Bereich	19	0	2	17	0	0
75	von anderen Bereichen	182	113	47	13	9	0
76	Schuldenaufnahme beim öffentlichen Bereich	144	75	52	15	0	1
77	abzüglich Zahlungen von Gemeinden/Gv.	157	4	65	71	2	15
78	Einnahmen der Kapitalrechnung	5 555	1 699	3 284	366	139	68
79	Bereinigte Einnahmen	56 995	19 630	28 504	6 674	1 708	479
<u>Besondere Finanzierungsvorgänge</u>							
80	Schuldenaufnahme am Kreditmarkt	2 611	1 240	1 038	235	46	52
Nachrichtlich:							
81	Haushaltstechnische Verrechnungen	6 223	3 181	2 407	484	83	68
82	Bewirtschaftete Fremdmittel	260	84	69	98	-	9
83	Steuerausgleiche	2 252	879	1 373	-	-	-



# 1.6 Einnahmen der Gemeinden und Gemeindeverbände nach Arten und Körperschaftsgruppen

## 1.6.3 Neue Länder

### 2. Vierteljahr 2000

Mill. DM

Lfd. Nr.	Einnahmeart	Gemeinden u. Gemeindeverbände insgesamt	Kreisfreie Städte	Kreisangehörige Gemeinden	Landkreise	Bezirksverbände	Ämter, Samt- u. Verbands-gemeinden
44	Steuern und Steuerähnliche Abgaben	2 210	810	1 399	0	-	0
45	Grundsteuer A	34	1	33	-	-	-
46	Grundsteuer B	550	191	359	-	-	-
47	Gewerbesteuer nach Ertrag und Kapital (Netto)	953	381	572	-	-	-
48	Gemeindeanteil an der Einkommen-/Umsatzsteuer	637	226	411	-	-	-
49	Grunderwerbsteuer	-	-	-	-	-	-
50	Sonstige Steuern	34	10	24	0	-	0
51	Steuerähnliche Einnahmen	1	0	0	-	-	-
52	Einnahmen aus wirtschaftlicher Tätigkeit, sonstige laufende Einnahmen	732	179	501	48	0	4
53	Ersatz von sozialen Leistungen	187	43	7	102	33	2
54	Allgemeine Zuweisungen vom Bund	1	-	1	-	-	-
55	von Land	4 070	1 207	1 728	1 117	-	18
56	von Gemeinden/Gv.	1	-	1	-	-	0
57	Allgemeine Umlagen von Gemeinden/Gv.	1 257	-	-	840	148	270
58	Sonstige Zuweisungen und Zuschüsse für laufende Zwecke, Zinseinnahmen vom öffentlichen Bereich	2 134	450	694	914	0	76
59	von Bund, LAF, ERP-Sondervermögen	12	3	5	4	0	0
60	von Land	1 378	387	146	842	-	3
61	von Gemeinden/Gv.	474	27	360	40	-	47
62	von Zweckverbänden u. sonst. öffentl. Bereich	270	34	182	30	-	25
63	von anderen Bereichen	235	85	89	55	0	5
64	Verwaltungs- u. Benutzungsgeb., Zweckgeb. Abgaben	1 073	296	278	484	-	15
65	abzüglich Zahlungen von Gemeinden/Gv.	1 732	27	361	879	148	317
66	Einnahmen der laufenden Rechnung	10 167	3 043	4 337	2 681	33	73
67	Einnahmen aus der Veräußerung von Vermögen	606	312	262	31	-	0
68	Zuweisungen für Investitionen und Investitionsförderungsmaßnahmen vom öffentlichen Bereich	1 224	312	588	313	-	11
69	von Bund, LAF, ERP-Sondervermögen	43	15	20	7	-	0
70	von Land	1 090	293	513	280	-	4
71	von Gemeinden/ Gv.	63	0	32	25	-	6
72	von Zweckverbänden u. sonst. öffentl. Bereich	28	4	23	1	-	0
73	von anderen Bereichen	137	26	103	4	-	3
74	Rückflüsse von Darlehen vom öffentlichen Bereich	3	0	2	0	-	0
75	von anderen Bereichen	10	2	7	1	-	0
76	Schuldenaufnahme beim öffentlichen Bereich	20	2	18	-	-	-
77	abzüglich Zahlungen von Gemeinden/Gv.	65	0	34	25	-	6
78	Einnahmen der Kapitalrechnung	1 934	655	947	324	-	8
79	Bereinigte Einnahmen	12 101	3 698	5 284	3 005	33	81
Besondere Finanzierungsvorgänge							
80	Schuldenaufnahme am Kreditmarkt	674	254	296	118	-	5
Nachrichtlich:							
81	Haushaltstechnische Verrechnungen	561	110	401	40	-	10
82	Bewirtschaftete Fremdmittel	13	2	0	11	-	-
83	Steuerausgleiche	91	29	62	-	-	-

**1.7 Kreditmarktschulden der öffentlichen Haushalte**  
30. Juni 2000  
Mill.

Lfd. Nr.	Art der Schulden	Stichtag	Insgesamt	Bund a)	Sondervermögen des Bundes	
					ERP- Sonder- vermögen b)	Fonds "Deutsche Einheit"
Kreditmarktschulden						
1	Kreditmarktschulden im engeren Sinne 1)	30.06.2000...	2 222 823	1 309 192	32 350	78 951
2		31.03.2000...	2 212 470	1 304 640	31 652	79 058
3	Wertpapiersschulden 2)	30.06.2000...	1 377 346	1 187 817	13 238	58 481
4		31.03.2000...	1 369 983	1 182 735	12 867	58 558
5	Direkte Darlehen 3) von	30.06.2000...	845 477	121 375	19 112	20 470
6		31.03.2000...	842 487	121 905	18 785	20 500
7	der Sozialversicherung	30.06.2000...	.	114	41	-
8		31.03.2000...	.	115	41	-
9	inländischen Kreditinstituten 4)	30.06.2000...	.	118 102	18 241	20 060
10		31.03.2000...	.	118 571	17 894	20 090
11	ausländischen Kreditinstituten	30.06.2000...	.	3 159	830	410
12		31.03.2000...	.	3 218	850	410
13	Ausgleichsforderungen	30.06.2000...	89 588	89 588	-	-
14		31.03.2000...	89 614	89 614	-	-
Kreditmarktschulden im weiteren Sinne						
15	Kreditmarktschulden im weiteren Sinne	30.06.2000...	2 312 412	1 398 780	32 350	78 951
16		31.03.2000...	2 302 085	1 394 255	31 652	79 058
Schulden bei öffentlichen Haushalten						
17	Schulden bei öffentlichen Haushalten	30.06.2000...	33 576	1	-	-
18		31.03.2000...	34 968	1	-	-
Kreditähnliche Rechtsgeschäfte						
19	Kreditähnliche Rechtsgeschäfte	30.06.2000...	150	-	-	-
20		31.03.2000...	151	-	-	-
Kassenkredite						
21	Kassenkredite	30.06.2000...	38 196	16 026	-	998
22		31.03.2000...	50 942	27 983	-	-

1) Einschl. Fremdwährungsschulden, bei Gemeinden/Gv. einschl. kreditähnlicher Rechtsgeschäfte.  
2) Ohne Wertpapiere im eigenen Bestand der Emittenten.  
3) Einschl. Gemeinden/Gv. (nach Schuldarten nicht aufgliederbar).

4) Einschl. Verbindlichkeiten aus der Investitionshilfeabgabe.  
a) Einschl. der am 1.7.1999 mitübernommenen Schulden des Bundeseisenbahnvermögens, des Ausgleichsfonds "Steinkohle" und des Erblastentilgungsfonds.  
b) Einschl. Entschädigungsfonds.

**nach Arten und Körperschaftsgruppen  
und 31. März 2000  
DM**

Länder					Gemeinden/Gv.			
Zusammen	Flächenländer			Stadt- staaten	Zusammen	Früheres Bundesgebiet	Neue Länder	Lfd. Nr.
	Zusammen	Früheres Bundesgebiet	Neue Länder					
im weiteren Sinne								
638 786 633 089	526 023 522 858	423 630 421 792	102 393 101 066	112 764 110 232	163 544 164 031	133 198 133 576	30 347 30 456	1 2
117 811 115 823	101 988 101 059	72 521 71 551	29 468 29 508	15 823 14 765	- -	- -	- -	3 4
520 976 517 266	424 035 421 799	351 109 350 241	72 926 71 558	96 941 95 467	163 544 164 031	133 198 133 576	30 347 30 456	5 6
234 235	209 210	209 210	- -	25 25	. .	. .	. .	7 8
509 466 505 803	414 736 412 460	343 566 342 717	71 171 69 743	94 729 93 343	. .	. .	. .	9 10
11 276 11 228	9 089 9 129	7 334 7 314	1 755 1 815	2 187 2 099	. .	. .	. .	11 12
- -	- -	- -	- -	- -	- -	- -	- -	13 14
638 786 633 089	526 023 522 858	423 630 421 792	102 393 101 066	112 764 110 232	163 544 164 031	133 198 133 576	30 347 30 456	15 16
lichen Haushalten								
24 839 26 189	20 894 22 209	20 894 22 209	- -	3 945 3 981	8 736 8 778	8 252 8 307	484 471	17 18
Rechtsgeschäfte								
150 151	57 57	57 57	- -	93 94	- -	- -	- -	19 20
Kassenverstärkungskredite								
6 939 10 718	2 431 5 178	1 251 4 148	1 180 1 030	4 508 5 540	14 233 12 241	13 286 11 533	948 708	21 22

2.1 Ausgaben und Einnahmen der öffentlichen  
2. Viertel  
Mill.

Lfd. Nr.	Art der Ausgaben / Einnahmen	Insgesamt	Flächen							
			Zusammen	Baden- Würt- tem- berg	Bayern	Branden- burg	Hessen	Mecklen- burg- Vor- pommern	Nieder- sachsen	
										Aus
1	Personalausgaben	Zusammen	61 613	56 315	7 808	8 763	1 824	4 614	1 327	6 367
2		Staat	43 737	38 439	5 429	6 146	1 133	3 190	882	4 617
3		Gem./Gv.	17 877	17 877	2 379	2 616	691	1 423	445	1 749
4	Laufender Sachaufwand	Zusammen	23 549	19 887	2 904	2 786	641	1 583	539	2 015
5		Staat	10 977	7 315	1 099	951	224	500	209	805
6		Gem./Gv.	12 572	12 572	1 805	1 834	417	1 083	330	1 210
	Zinsausgaben									
7	an öffentlichen Bereich	Zusammen	106	90	5	18	0	18	1	14
8		Staat	64	48	-	11	-	18	-	13
9		Gem./Gv.	42	42	5	7	0	1	1	1
10	an andere Bereiche	Zusammen	11 086	9 354	894	629	365	792	251	1 731
11		Staat	8 732	7 020	690	393	313	618	191	1 460
12		Gem./Gv.	2 333	2 333	203	236	53	174	59	271
	Laufende Zuweisungen und Zuschüsse									
13	an öffentlichen Bereich	Zusammen	42 950	42 555	5 836	7 057	1 831	4 257	1 205	4 365
14		Staat	25 779	25 384	3 126	3 879	1 218	2 725	1 005	2 534
15		Gem./Gv.	17 171	17 171	2 710	3 178	613	1 532	200	1 831
16	an andere Bereiche	Zusammen	31 335	27 952	3 500	4 113	1 096	2 463	721	2 585
17		Staat	13 597	10 215	1 589	1 777	546	746	307	615
18		Gem./Gv.	17 737	17 737	1 911	2 336	550	1 718	414	1 970
19	abzüglich Zahlungen von	Zusammen	38 997	37 828	5 613	4 805	1 629	2 635	964	3 840
20	gleicher Ebene	Staat	3 843	2 707	-	-	-	-	-	-
21		Gem./Gv.	13 638	13 638	1 458	2 499	584	1 288	164	1 637
22	Ausgaben der laufenden Rechnung	Zusammen	131 622	118 325	15 333	18 560	4 128	11 092	3 080	13 237
23		Staat	99 042	86 714	11 933	13 157	3 434	7 796	2 594	10 044
24		Gem./Gv.	54 095	54 095	7 555	7 709	1 739	4 644	1 285	5 396
25	Sachinvestitionen	Zusammen	13 706	13 221	2 132	2 763	633	1 007	421	1 099
26		Staat	3 075	2 590	362	485	148	234	134	217
27		Gem./Gv.	10 631	10 631	1 770	2 279	485	773	287	882
28	Baumaßnahmen	Zusammen	10 295	9 920	1 509	1 936	536	778	342	799
29		Staat	2 280	1 906	262	338	135	179	110	151
30		Gem./Gv.	8 015	8 015	1 247	1 598	401	599	231	648
31	Erwerb von Sachvermögen	Zusammen	3 411	3 301	623	827	97	229	79	301
32		Staat	795	685	100	146	14	55	23	67
33		Gem./Gv.	2 617	2 617	524	681	83	175	56	234
	Vermögensübertragungen									
34	an öffentlichen Bereich	Zusammen	4 424	4 423	626	571	410	147	141	194
35		Staat	4 002	4 001	585	492	377	140	128	79
36		Gem./Gv.	422	422	41	78	33	8	13	115
37	an andere Bereiche	Zusammen	5 654	4 980	405	704	304	228	256	449
38		Staat	4 842	4 168	301	568	275	161	225	374
39		Gem./Gv.	812	812	104	136	30	67	31	75
	Darlehen									
40	an öffentlichen Bereich	Zusammen	66	66	2	4	0	0	0	11
41		Staat	48	48	-	2	-	-	-	-
42		Gem./Gv.	18	18	2	2	0	0	0	11
43	an andere Bereiche	Zusammen	974	816	131	180	11	30	72	12
44		Staat	826	668	99	151	9	15	72	3
45		Gem./Gv.	148	148	32	30	2	15	1	8
46	Erwerb von Beteiligungen	Zusammen	475	266	48	163	1	93	2	7
47		Staat	-14	-223	2	16	-	0	-	1
48		Gem./Gv.	489	489	47	147	1	93	2	7
49	Tilgungsausgaben an öffentlichen	Zusammen	478	433	12	113	5	137	1	107
50	Bereich	Staat	272	227	1	84	-	47	-	82
51		Gem./Gv.	206	206	11	29	5	90	1	25
52	abzüglich Zahlungen von gleicher	Zusammen	3 434	3 434	300	529	277	192	106	279
53	Ebene	Staat	3	2	-	-	-	-	-	-
54		Gem./Gv.	221	221	13	20	28	4	5	83
55	Ausgaben der Kapitalrechnung	Zusammen	22 343	20 771	3 055	3 968	1 087	1 451	787	1 601
56		Staat	13 048	11 476	1 349	1 797	809	597	558	756
57		Gem./Gv.	12 505	12 505	1 993	2 681	528	1 042	330	1 041
58	Bereinigte Ausgaben	Zusammen	153 965	139 096	18 388	22 528	5 215	12 543	3 867	14 838
59		Staat	112 091	97 190	13 282	14 954	4 243	8 393	3 153	10 800
60		Gem./Gv.	66 600	66 600	9 548	10 390	2 267	5 686	1 615	6 436

**Haushalte nach Arten und Ländern**  
**Jahr 2000**  
**DM**

länder									Stadtstaaten				Lfd. Nr.
Nord- rhein- west- falen	Rhein- land- Pfalz	Saar- land	Sachsen	Sachsen- Anhalt	Schles- wig- Holstein	Thü- ringen	Nachrichtlich:		Zusammen	Berlin	Bremen	Hamburg	
							Früheres Bundes- gebiet	Neue Länder					
<b>geben</b>													
13 307	2 917	807	2 911	2 025	1 975	1 670	46 558	9 758	5 298	3 238	577	1 483	1
8 718	2 096	585	1 865	1 284	1 382	1 110	32 164	6 274	5 298	3 238	577	1 483	2
4 589	822	222	1 047	741	593	560	14 393	3 484	-	-	-	-	3
4 767	907	313	1 246	801	663	724	15 936	3 951	3 662	2 474	361	827	4
1 408	400	174	586	366	235	360	5 571	1 745	3 662	2 474	361	827	5
3 359	507	139	660	435	428	364	10 366	2 206	-	-	-	-	6
6	8	1	0	0	19	0	89	1	16	8	1	8	7
-	6	1	-	-	-	-	48	-	16	8	1	8	8
6	2	0	0	0	19	0	41	1	-	-	-	-	9
2 565	458	205	358	213	453	440	7 726	1 628	1 712	1 028	237	447	10
1 813	345	146	205	120	378	350	5 842	1 179	1 712	1 028	237	447	11
752	113	59	153	93	75	90	1 885	449	-	-	-	-	12
9 029	1 642	566	2 359	1 756	1 392	1 261	34 144	8 412	395	165	9	220	13
4 727	775	232	1 922	1 317	911	1 013	18 910	6 474	395	165	9	220	14
4 302	867	333	437	440	481	247	15 234	1 937	-	-	-	-	15
7 570	1 584	315	1 341	959	754	949	22 885	5 067	3 383	2 027	316	1 040	16
1 903	783	120	575	429	247	578	7 780	2 435	3 383	2 027	316	1 040	17
5 667	801	195	766	531	507	371	15 105	2 632	-	-	-	-	18
7 936	1 614	495	1 909	1 576	983	1 122	28 544	7 201	.	.	.	.	19
-	-	-	-	-	-	-	623	-	-	-	-	-	20
3 628	726	290	379	409	379	196	11 907	1 732	-	-	-	-	21
29 308	5 902	1 712	6 307	4 179	4 273	3 922	98 794	21 615	14 465	8 940	1 501	4 025	22
18 570	4 404	1 258	5 152	3 515	3 152	3 411	69 691	18 107	14 465	8 940	1 501	4 025	23
15 046	2 386	658	2 684	1 831	1 724	1 437	45 117	8 977	-	-	-	-	24
1 973	702	121	887	517	415	550	10 214	3 008	485	169	105	210	25
245	147	48	223	99	77	173	1 814	777	485	169	105	210	26
1 729	555	73	664	418	339	377	8 400	2 231	-	-	-	-	27
1 405	536	88	756	453	312	470	7 363	2 557	375	103	93	179	28
126	105	25	190	80	57	147	1 244	662	375	103	93	179	29
1 279	431	63	566	373	255	323	6 120	1 895	-	-	-	-	30
568	166	33	131	64	103	80	2 850	451	110	67	13	31	31
119	42	23	33	19	20	26	570	115	110	67	13	31	32
449	125	10	98	45	83	54	2 280	336	-	-	-	-	33
805	203	59	455	219	130	464	2 735	1 688	1	0	0	1	34
780	183	56	436	193	102	450	2 418	1 584	1	0	0	1	35
25	20	4	19	26	28	13	318	104	-	-	-	-	36
667	154	112	697	618	62	324	2 781	2 199	674	408	103	163	37
491	126	108	640	564	39	295	2 170	1 998	674	408	103	163	38
176	28	4	57	54	22	29	611	201	-	-	-	-	39
1	46	-	0	2	0	-	64	2	-	-	-	-	40
1	45	-	-	-	0	-	48	-	-	-	-	-	41
1	0	-	0	2	0	-	16	2	-	-	-	-	42
185	68	11	32	39	16	29	633	182	158	129	9	20	43
138	67	11	29	36	11	28	495	173	158	129	9	20	44
47	0	0	3	3	6	1	139	9	-	-	-	-	45
160	2	3	44	13	-273	1	204	62	209	206	4	-	46
1	-	3	33	6	-283	-	-261	38	209	206	4	-	47
159	2	0	12	7	11	1	466	23	-	-	-	-	48
14	25	-10	0	1	29	0	426	7	45	21	6	19	49
-	24	-10	-	-	0	-	227	-	45	21	6	19	50
14	1	0	0	1	28	0	199	7	-	-	-	-	51
674	146	22	298	230	64	314	2 207	1 224	.	.	.	.	52
-	-	-	-	-	-	-	0	-	-	-	-	-	53
12	15	1	23	5	9	4	157	65	-	-	-	-	54
3 132	1 052	274	1 817	1 178	316	1 053	14 849	5 924	1 573	934	227	413	55
1 656	592	215	1 361	897	-54	946	6 907	4 570	1 573	934	227	413	56
2 138	592	81	732	507	425	417	9 992	2 513	-	-	-	-	57
32 440	6 954	1 986	8 124	5 357	4 590	4 975	113 643	27 539	16 038	9 873	1 728	4 437	58
20 226	4 996	1 473	6 513	4 412	3 099	4 356	76 599	22 677	16 038	9 873	1 728	4 437	59
17 184	2 977	739	3 416	2 338	2 149	1 854	55 109	11 490	-	-	-	-	60

2.1 Ausgaben und Einnahmen der öffentlichen  
2. Viertel  
Mill.

Lfd. Nr.	Art der Ausgaben / Einnahmen		Insgesamt	Flächen						
				Zusammen	Baden- Würt- tem- berg	Bayern	Branden- burg	Hessen	Mecklen- burg- Vor- pommern	Nieder- sachsen
Ein										
61	Steuern und steuerähnliche	Zusammen	115 337	104 626	16 715	17 728	2 669	11 276	1 911	9 811
62	Abgaben	Staat	90 414	79 703	12 461	13 162	2 175	8 417	1 674	7 642
63		Gem./Gv.	24 923	24 923	4 254	4 566	494	2 860	238	2 170
64	Einnahmen aus wirtschaftlicher	Zusammen	5 820	5 281	948	855	155	408	147	546
65	Tätigkeit	Staat	2 165	1 626	281	298	40	135	41	174
66		Gem./Gv.	3 655	3 655	667	557	115	273	106	372
Zinseinnahmen										
68		Staat	13	12	2	1	1	3	0	0
69		Gem./Gv.	2	1	-	1	-	-	-	-
70	von anderen Bereichen	Staat	11	11	2	0	1	3	0	0
71		Gem./Gv.	647	584	103	127	15	41	13	44
72		Staat	258	195	17	71	2	7	5	8
		Gem./Gv.	389	389	85	56	13	34	8	37
Laufende Zuweisungen und Zuschüsse										
73	vom öffentlichen Bereich	Zusammen	52 117	48 783	6 361	5 670	2 922	3 043	1 946	5 125
74		Staat	17 747	14 412	1 746	942	1 276	419	953	1 316
75		Gem./Gv.	34 371	34 371	4 615	4 727	1 646	2 623	993	3 808
76	von anderen Bereichen	Zusammen	5 211	4 983	551	750	243	502	189	398
77		Staat	2 940	2 712	313	400	186	242	140	188
78		Gem./Gv.	2 271	2 271	238	349	58	260	49	210
79	sonstige laufende Einnahmen	Zusammen	12 747	12 114	1 467	2 264	341	1 089	227	1 077
80		Staat	3 121	2 489	253	683	76	137	43	199
81		Gem./Gv.	9 625	9 625	1 214	1 582	266	952	185	879
82	abzüglich Zahlungen von gleicher	Zusammen	38 997	37 828	5 613	4 805	1 629	2 635	964	3 840
83	Ebene	Staat	3 843	2 707	-	-	-	-	-	-
84		Gem./Gv.	13 638	13 638	1 458	2 499	584	1 288	164	1 637
85	Einnahmen der laufenden Rechnung	Zusammen	152 894	138 556	20 532	22 589	4 717	13 727	3 470	13 161
86		Staat	112 802	98 432	15 071	15 556	3 754	9 357	2 855	9 525
87		Gem./Gv.	61 607	61 607	9 616	9 339	2 009	5 717	1 414	5 838
88	Veräußerung von Vermögen	Zusammen	3 385	3 039	457	684	130	171	111	265
89		Staat	464	118	1	50	4	10	10	1
90		Gem./Gv.	2 922	2 922	455	634	126	161	101	263
Vermögensübertragungen										
91	vom öffentlichen Bereich	Zusammen	7 707	7 282	534	862	543	292	318	593
92		Staat	4 476	4 051	204	484	253	187	198	326
93		Gem./Gv.	3 231	3 231	331	378	290	105	120	267
94	von anderen Bereichen	Zusammen	1 660	1 604	169	356	129	103	17	121
95		Staat	480	424	9	10	99	17	1	4
96		Gem./Gv.	1 180	1 180	161	345	31	86	16	118
Darlehensrückflüsse										
97	vom öffentlichen Bereich	Zusammen	43	40	0	2	1	0	1	19
98		Staat	21	18	-	1	1	-	1	3
99		Gem./Gv.	22	22	0	1	0	0	1	16
100	von anderen Bereichen	Zusammen	596	512	32	128	11	41	15	31
101		Staat	405	320	2	85	8	14	15	25
102		Gem./Gv.	192	192	30	43	3	27	1	7
103	Schuldenaufnahme beim öffentlichen	Zusammen	344	337	69	57	3	53	1	24
104	Bereich	Staat	181	173	26	24	-	13	-	16
105		Gem./Gv.	164	164	43	33	3	40	1	9
106	abzüglich Zahlungen von gleicher	Zusammen	3 434	3 434	300	529	277	192	106	279
107	Ebene	Staat	3	2	-	-	-	-	-	-
108		Gem./Gv.	221	221	13	20	28	4	5	83
109	Einnahmen der Kapitalrechnung	Zusammen	10 302	9 380	961	1 559	540	468	358	775
110		Staat	6 023	5 102	242	654	365	241	224	374
111		Gem./Gv.	7 489	7 489	1 007	1 415	424	415	236	597
112	Bereinigte Einnahmen	Zusammen	163 196	147 936	21 494	24 148	5 257	14 195	3 828	13 936
113		Staat	118 825	103 533	15 313	16 210	4 119	9 598	3 079	9 899
114		Gem./Gv.	69 096	69 096	10 623	10 754	2 433	6 133	1 650	6 435

**Haushalte nach Arten und Ländern**  
**Jahr 2000**  
**DM**

länder									Stadtstaaten					Lfd. Nr.
Nord- rhein- west- falen	Rhein- land- Pfalz	Saar- land	Sachsen	Sachsen- Anhalt	Schles- wig- Holstein	Thü- ringen	Nachrichtlich:		Zusammen	Berlin	Bremen	Hamburg		
							Früheres Bundes- gebiet	Neue Länder						
nehmen														
25 776	5 040	1 197	4 419	2 324	3 451	2 310	90 994	13 633	10 710	5 767	950	3 993	61	
19 296	3 728	926	3 653	1 933	2 650	1 989	68 280	11 423	10 710	5 767	950	3 993	62	
6 480	1 312	271	766	391	801	321	22 713	2 210	-	-	-	-	63	
1 172	275	25	286	145	169	153	4 397	885	539	297	62	181	64	
350	81	5	77	37	65	43	1 389	238	539	297	62	181	65	
822	194	20	209	107	104	110	3 008	647	-	-	-	-	66	
1	2	0	1	0	0	0	10	3	0	-	0	-	67	
0	-	-	0	-	-	0	1	1	0	-	0	-	68	
1	2	0	1	0	0	0	9	2	-	-	-	-	69	
87	53	11	36	18	23	16	488	96	63	45	9	9	70	
15	40	0	12	5	10	3	168	27	63	45	9	9	71	
72	13	10	24	13	12	12	320	70	-	-	-	-	72	
9 190	2 312	989	4 048	3 217	1 568	2 394	34 257	14 526	3 335	2 365	762	208	73	
1 055	814	484	2 038	1 590	570	1 209	7 347	7 066	3 335	2 365	762	208	74	
8 136	1 498	504	2 010	1 627	998	1 186	26 910	7 461	-	-	-	-	75	
1 234	174	36	398	249	153	105	3 798	1 185	228	127	48	54	76	
501	69	18	298	195	93	70	1 823	889	228	127	48	54	77	
733	105	18	100	54	60	35	1 975	296	-	-	-	-	78	
3 727	412	110	524	277	387	211	10 533	1 581	633	416	67	150	79	
603	155	31	140	61	61	49	2 121	368	633	416	67	150	80	
3 124	257	79	384	216	326	162	8 412	1 213	-	-	-	-	81	
7 936	1 614	495	1 909	1 576	983	1 122	28 544	7 201	.	.	.	.	82	
-	-	-	-	-	-	-	623	-	.	.	.	.	83	
3 628	726	290	379	409	379	196	11 907	1 732	-	-	-	-	84	
33 253	6 653	1 872	7 801	4 653	4 767	4 067	115 931	24 708	15 507	9 016	1 897	4 594	85	
21 820	4 887	1 465	6 216	3 822	3 448	3 363	80 506	20 010	15 507	9 016	1 897	4 594	86	
15 740	2 654	613	3 115	1 999	1 923	1 630	51 440	10 167	-	-	-	-	87	
601	130	15	245	77	89	64	2 412	627	346	121	119	107	88	
21	5	5	1	1	2	7	96	22	346	121	119	107	89	
580	125	11	245	77	87	57	2 316	606	-	-	-	-	90	
864	375	58	1 168	619	75	982	3 652	3 630	425	376	22	27	91	
176	222	33	864	383	14	707	1 645	2 406	425	376	22	27	92	
688	153	25	304	236	61	274	2 007	1 224	-	-	-	-	93	
201	120	16	160	113	38	59	1 126	478	56	32	5	19	94	
8	26	10	118	86	0	37	84	341	56	32	5	19	95	
193	95	6	41	27	38	22	1 043	137	-	-	-	-	96	
10	0	0	3	1	2	1	33	7	2	-	2	-	97	
9	-	-	2	0	1	1	14	5	2	-	2	-	98	
0	0	0	1	1	1	0	19	3	-	-	-	-	99	
76	106	10	13	2	38	7	463	49	85	70	6	8	100	
42	104	5	12	-1	5	6	281	39	85	70	6	8	101	
34	2	6	2	3	34	2	182	10	-	-	-	-	102	
76	17	2	-0	15	18	2	316	20	8	2	1	4	103	
71	16	2	-	-	5	-	173	-	8	2	1	4	104	
4	1	-	-0	15	13	2	144	20	-	-	-	-	105	
674	146	22	298	230	64	314	2 207	1 224	.	.	.	.	106	
-	-	-	-	-	-	-	0	-	.	.	.	.	107	
12	15	1	23	5	9	4	157	65	-	-	-	-	108	
1 153	602	80	1 291	596	197	802	5 795	3 587	922	602	155	165	109	
327	372	55	997	469	26	759	2 291	2 813	922	602	155	165	110	
1 488	361	47	569	353	225	352	5 555	1 934	-	-	-	-	111	
34 405	7 255	1 952	9 092	5 250	4 964	4 869	121 727	28 296	16 429	9 618	2 052	4 759	112	
22 148	5 259	1 519	7 214	4 291	3 474	4 121	82 796	22 823	16 429	9 618	2 052	4 759	113	
17 228	3 015	659	3 683	2 352	2 148	1 983	56 995	12 101	-	-	-	-	114	

2.1 Ausgaben und Einnahmen der öffentlichen  
2. Viertel  
Mill.

Lfd. Nr.	Art der Ausgaben / Einnahmen	Insgesamt	Flächen						
			Zusammen	Baden- Würt- tem- berg	Bayern	Branden- burg	Hessen	Mecklen- burg- Vor- pommern	Nieder- sachsen

Finanzierungs

115	Saldo der haushaltstechnischen	Zusammen	-81	-71	6	-4	1	-58	-	3
116	Verrechnungen	Staat	-87	-77	6	-4	1	-64	-	3
117		Gem./Gv.	6	6	-	-	-	6	-	-
118	Finanzierungssaldo	Zusammen	9 150	8 769	3 111	1 616	43	1 594	-39	-898
119		Staat	6 647	6 267	2 036	1 252	-124	1 141	-74	-898
120		Gem./Gv.	2 502	2 502	1 075	364	166	453	35	-1

Besondere Finanzierungsvorgänge

Ausgaben

121	Schuldentilgung am Kreditmarkt	Zusammen	17 293	14 472	1 647	739	1 311	1 090	449	885
122		Staat	13 522	10 700	1 210	370	1 200	866	346	510
123		Gem./Gv.	3 771	3 771	437	369	111	224	104	375
124	Rückzahlung innerer Darlehen	Gem./Gv.	X	X	X	X	X	X	X	X
125	Zuführungen an Rücklagen	Zusammen	X	X	X	X	X	X	X	X
126		Staat	306	262	-	339	6	1	3	-
127		Gem./Gv.	X	X	X	X	X	X	X	X
128	Deckung von Vorjahresfehlbeträgen	Zusammen	X	X	X	X	X	X	X	X
129		Staat	-	-	-	-	-	-	-	-
130		Gem./Gv.	X	X	X	X	X	X	X	X

Einnahmen

131	Schuldenaufnahme am Kreditmarkt	Zusammen	16 018	13 348	814	777	-856	250	744	1 033
132		Staat	12 733	10 064	639	445	-960	-	587	694
133		Gem./Gv.	3 285	3 285	175	333	104	250	157	339
134	Innere Darlehen	Gem./Gv.	X	X	X	X	X	X	X	X
135	Entnahmen aus Rücklagen/	Zusammen	X	X	X	X	X	X	X	X
136	Gewinnabführung	Staat	184	154	0	104	-	1	-	-
137		Gem./Gv.	X	X	X	X	X	X	X	X
138	Überschüsse aus Vorjahren	Zusammen	X	X	X	X	X	X	X	X
139		Staat	19	-	-	-	-	-	-	-
140		Gem./Gv.	X	X	X	X	X	X	X	X
141	Münzeinnahmen	Staat	-	-	-	-	-	-	-	-



**Haushalte nach Arten und Ländern**  
**Jahr 2000**  
**DM**

länder									Stadtstaaten				Lfd. Nr.
Nord- rhein- west- falen	Rhein- land- Pfalz	Saar- land	Sachsen	Sachsen- Anhalt	Schles- wig- Holstein	ThÜ- ringen	Nachrichtlich:		Zusammen	Berlin	Bremen	Hamburg	
							Früheres Bundes- gebiet	Neue Länder					

**Übersicht**

-17	-6	-2	1	2	0	4	-78	8	-11	2	-17	4	115
-17	-6	-2	1	2	-	4	-85	8	-11	2	-17	4	116
-	-	-	-	-	0	-	6	-	-	-	-	-	117
1 948	295	-36	969	-106	375	-102	8 005	765	381	-253	308	326	118
1 904	257	44	702	-120	376	-231	6 113	154	381	-253	308	326	119
44	38	-80	267	14	-1	128	1 892	611	-	-	-	-	120

4 395	1 074	275	616	436	960	594	11 066	3 406	2 822	1 151	616	1 054	121
3 073	958	231	290	296	860	491	8 077	2 623	2 822	1 151	616	1 054	122
1 323	117	44	326	140	100	102	2 989	783	-	-	-	-	123
X	X	X	X	X	X	X	X	X	X	X	X	X	124
X	X	X	X	X	X	X	X	X	X	X	X	X	125
-	-	-	-	-106	1	20	340	-78	44	40	-	4	126
X	X	X	X	X	X	X	X	X	X	X	X	X	127
X	X	X	X	X	X	X	X	X	X	X	X	X	128
-	-	-	-	-	-	-	-	-	-	-	-	-	129
X	X	X	X	X	X	X	X	X	X	X	X	X	130

5 256	910	28	568	1 312	1 403	1 111	10 471	2 877	2 670	2 784	435	-550	131
3 981	766	6	342	1 183	1 330	1 052	7 861	2 203	2 670	2 784	435	-550	132
1 275	144	22	226	129	73	59	2 611	674	-	-	-	-	133
X	X	X	X	X	X	X	X	X	X	X	X	X	134
X	X	X	X	X	X	X	X	X	X	X	X	X	135
-	46	-	-	-	3	-	154	-	30	14	13	2	136
X	X	X	X	X	X	X	X	X	X	X	X	X	137
X	X	X	X	X	X	X	X	X	X	X	X	X	138
-	-	-	-	-	-	-	-	-	19	19	-	-	139
X	X	X	X	X	X	X	X	X	X	X	X	X	140
-	-	-	-	-	-	-	-	-	-	-	-	-	141

## 2.2 Ausgaben der öffentlichen Haushalte für Baumaßnahmen

2. Viertel

Mill.

Lfd. Nr.	Aufgabenbereiche		Insgesamt	Flächen						
				Zusammen	Baden- Würt- tem- berg	Bayern	Branden- burg	Hessen	Mecklen- burg Vor- pommern	Nieder- sachsen
1	Insgesamt	Zusammen	10 295	9 920	1 509	1 936	536	778	342	799
2		Staat	2 280	1 906	262	338	135	179	110	151
3		Gem./Gv.	8 015	8 015	1 247	1 598	401	599	231	648
Davon:										
4	Allgemeine Verwaltung	Zusammen	245	245	42	52	20	16	9	17
5		Staat	-	-	-	-	-	-	-	-
6		Gem./Gv.	245	245	42	52	20	16	9	17
7	Schulen u. vorschulische Bildung	Zusammen	1 274	1 180	166	206	61	105	35	92
8		Staat	105	11	1	2	-	0	0	-
9		Gem./Gv.	1 169	1 169	165	205	61	104	35	92
10	Hochschulen	Zusammen	610	584	115	108	22	42	33	33
11		Staat	610	584	115	108	22	42	33	33
12		Gem./Gv.	-	-	-	-	-	-	-	-
13	Einrichtungen u. Maßnahmen des Gesundheitswesens	Zusammen	24	24	-	7	10	-	4	2
14		Staat	24	24	-	7	10	-	4	2
15		Gem./Gv.	-	-	-	-	-	-	-	-
16	Eigene Sportstätten	Zusammen	221	221	62	30	11	16	7	11
17		Staat	-	-	-	-	-	-	-	-
18		Gem./Gv.	221	221	62	30	11	16	7	11
19	Städteplanung, Vermessung Bauordnung	Zusammen	539	539	119	42	48	29	24	18
20		Staat	-	-	-	-	-	-	-	-
21		Gem./Gv.	539	539	119	42	48	29	24	18
22	Wohnungsbauförderung und Wohnungsfürsorge	Zusammen	41	41	1	7	5	1	5	0
23		Staat	-	-	-	-	-	-	-	-
24		Gem./Gv.	41	41	1	7	5	1	5	0
25	Abwasserbeseitigung	Zusammen	976	976	195	328	8	91	3	78
26		Staat	-	-	-	-	-	-	-	-
27		Gem./Gv.	976	976	195	328	8	91	3	78
28	Abfallbeseitigung	Zusammen	63	63	8	23	3	3	2	7
29		Staat	-	-	-	-	-	-	-	-
30		Gem./Gv.	63	63	8	23	3	3	2	7
31	Energie- und Wasserwirtschaft, Kulturbau	Zusammen	140	110	0	41	2	1	3	39
32		Staat	140	110	0	41	2	1	3	39
33		Gem./Gv.	-	-	-	-	-	-	-	-
34	Straßen	Zusammen	2 892	2 820	421	502	138	155	84	270
35		Staat	498	427	68	67	49	19	21	21
36		Gem./Gv.	2 394	2 394	353	435	89	136	63	249
37	Versorgungsunternehmen	Zusammen	141	141	26	81	5	17	0	2
38		Staat	-	-	-	-	-	-	-	-
39		Gem./Gv.	141	141	26	81	5	17	0	2
40	Verkehrsunternehmen	Zusammen	87	87	0	8	0	3	4	11
41		Staat	-	-	-	-	-	-	-	-
42		Gem./Gv.	87	87	0	8	0	3	4	11
43	Allgemeines Grundvermögen	Zusammen	290	290	32	53	22	11	12	15
44		Staat	-	-	-	-	-	-	-	-
45		Gem./Gv.	290	290	32	53	22	11	12	15
46	Übrige Aufgabenbereiche	Zusammen	2 751	2 599	321	448	181	288	116	203
47		Staat	903	751	78	114	52	117	49	56
48		Gem./Gv.	1 848	1 848	243	334	129	171	67	148

nach Aufgabenbereichen und Ländern

Jahr 2000

DM

länder									Stadtstaaten				Lfd. Nr.
Nord- rhein- West- falen	Rhein- land- Pfalz	Saar- land	Sachsen	Sachsen- Anhalt	Schles- wig- Holstein	Thü- ringen	Nachrichtlich :		Zusammen	Berlin	Bremen	Hamburg	
							Früheres Bundes- gebiet	Neue Länder					
1 405	536	88	756	453	312	470	7 363	2 557	375	103	93	179	1
126	105	25	190	80	57	147	1 244	662	375	103	93	179	2
1 279	431	63	566	373	255	323	6 120	1 895	-	-	-	-	3
36	11	2	15	5	9	10	187	58	-	-	-	-	4
36	11	2	15	5	9	10	187	58	-	-	-	-	5
235	69	9	80	49	32	41	914	266	94	45	9	41	7
0	-	-	5	1	1	2	3	7	94	45	9	41	8
235	69	9	75	48	32	40	911	259	-	-	-	-	9
32	36	18	57	35	22	31	407	178	26	16	10	-	10
32	36	18	57	35	22	31	407	178	26	16	10	-	11
-	-	-	-	-	-	-	-	-	-	-	-	-	12
-	-	0	1	-	-	-	9	15	0	-	0	0	13
-	-	0	1	-	-	-	9	15	0	-	0	0	14
-	-	-	-	-	-	-	-	-	-	-	-	-	15
23	9	4	17	12	3	15	158	63	-	-	-	-	16
-	-	-	-	-	-	-	-	-	-	-	-	-	17
23	9	4	17	12	3	15	158	63	-	-	-	-	18
38	30	8	68	54	10	53	293	246	-	-	-	-	19
-	-	-	-	-	-	-	-	-	-	-	-	-	20
38	30	8	68	54	10	53	293	246	-	-	-	-	21
-	2	0	7	3	4	5	15	26	-	-	-	-	22
-	-	-	-	-	-	-	-	-	-	-	-	-	23
-	2	0	7	3	4	5	15	26	-	-	-	-	24
186	0	2	25	12	42	5	922	54	-	-	-	-	25
-	-	-	-	-	-	-	-	-	-	-	-	-	26
186	0	2	25	12	42	5	922	54	-	-	-	-	27
11	2	0	1	1	1	2	55	9	-	-	-	-	28
-	-	-	-	-	-	-	-	-	-	-	-	-	29
11	2	0	1	1	1	2	55	9	-	-	-	-	30
1	12	2	1	2	4	2	100	10	30	1	-	29	31
1	12	2	1	2	4	2	100	10	30	1	-	29	32
-	-	-	-	-	-	-	-	-	-	-	-	-	33
434	207	29	218	134	106	124	2 122	698	72	20	34	18	34
-	39	9	62	17	15	40	238	189	72	20	34	18	35
434	168	20	156	117	91	83	1 884	509	-	-	-	-	36
0	0	-	2	0	5	2	132	9	-	-	-	-	37
-	-	-	-	-	-	-	-	-	-	-	-	-	38
0	0	-	2	0	5	2	132	9	-	-	-	-	39
54	1	0	0	1	5	0	81	6	-	-	-	-	40
-	-	-	-	-	-	-	-	-	-	-	-	-	41
54	1	0	0	1	5	0	81	6	-	-	-	-	42
38	11	1	41	18	9	26	171	119	-	-	-	-	43
-	-	-	-	-	-	-	-	-	-	-	-	-	44
38	11	1	41	18	9	26	171	119	-	-	-	-	45
317	147	13	224	128	61	153	1 798	801	152	22	39	91	46
93	19	-5	65	26	16	71	487	263	152	22	39	91	47
224	128	17	158	102	45	82	1 311	538	-	-	-	-	48

## 2.2 Ausgaben der öffentlichen Haushalte für Baumaßnahmen

2. Viertel

Anteile der Aufgaben

Lfd. Nr.	Aufgabenbereiche		Insgesamt	Flächen						
				Zusammen	Baden- Würt- tem- berg	Bayern	Branden- burg	Hessen	Mecklen- burg Vor- pommern	Nieder- sachsen
1	Insgesamt	Zusammen	100.0	100.0	100.0	100.0	100.0	100.0	100.0	100.0
2		Staat	100.0	100.0	100.0	100.0	100.0	100.0	100.0	100.0
3		Gem./Gv.	100.0	100.0	100.0	100.0	100.0	100.0	100.0	100.0
Davon:										
4	Allgemeine Verwaltung	Zusammen	2.4	2.5	2.8	2.7	3.6	2.1	2.5	2.2
5		Staat	-	-	-	-	-	-	-	-
6		Gem./Gv.	3.1	3.1	3.4	3.3	4.9	2.7	3.7	2.7
7	Schulen u. vorschulische Bildung	Zusammen	12.4	11.9	11.0	10.6	11.4	13.5	10.3	11.5
8		Staat	4.6	0.6	0.2	0.4	-	0.2	0.3	-
9		Gem./Gv.	14.6	14.6	13.3	12.8	15.2	17.4	15.1	14.2
10	Hochschulen	Zusammen	5.9	5.9	7.6	5.6	4.0	5.4	9.6	4.1
11		Staat	26.8	30.7	44.0	32.0	16.0	23.6	29.6	21.7
12		Gem./Gv.	-	-	-	-	-	-	-	-
13	Einrichtungen u. Maßnahmen des	Zusammen	0.2	0.2	-	0.3	1.8	-	1.2	0.2
14	Gesundheitswesens	Staat	1.0	1.2	-	2.0	7.3	-	3.8	1.2
15		Gem./Gv.	-	-	-	-	-	-	-	-
16	Eigene Sportstätten	Zusammen	2.1	2.2	4.1	1.6	2.0	2.1	2.1	1.3
17		Staat	-	-	-	-	-	-	-	-
18		Gem./Gv.	2.8	2.8	5.0	1.9	2.7	2.7	3.0	1.7
19	Städteplanung, Vermessung,	Zusammen	5.2	5.4	7.9	2.2	8.9	3.8	7.0	2.2
20	Bauordnung	Staat	-	-	-	-	-	-	-	-
21		Gem./Gv.	6.7	6.7	9.5	2.6	11.9	4.9	10.3	2.7
22	Wohnungsbauförderung und	Zusammen	0.4	0.4	0.1	0.4	1.0	0.1	1.6	0.1
23	Wohnungsfürsorge	Staat	-	-	-	-	-	-	-	-
24		Gem./Gv.	0.5	0.5	0.1	0.4	1.3	0.1	2.3	0.1
25	Abwasserbeseitigung	Zusammen	9.5	9.8	12.9	16.9	1.5	11.7	1.0	9.8
26		Staat	-	-	-	-	-	-	-	-
27		Gem./Gv.	12.2	12.2	15.6	20.5	2.1	15.3	1.5	12.0
28	Abfallbeseitigung	Zusammen	0.6	0.6	0.5	1.2	0.6	0.3	0.7	0.9
29		Staat	-	-	-	-	-	-	-	-
30		Gem./Gv.	0.8	0.8	0.6	1.5	0.8	0.4	1.0	1.1
31	Energie- und Wasserwirtschaft,	Zusammen	1.4	1.1	0.0	2.1	0.4	0.1	0.9	4.9
32	Kulturbau	Staat	6.2	5.8	0.1	12.2	1.8	0.4	2.8	26.1
33		Gem./Gv.	-	-	-	-	-	-	-	-
34	Straßen	Zusammen	28.1	28.4	27.9	25.9	25.7	19.9	24.7	33.8
35		Staat	21.8	22.4	26.0	19.7	36.2	10.6	19.0	14.0
36		Gem./Gv.	29.9	29.9	28.3	27.2	22.2	22.7	27.4	38.3
37	Versorgungsunternehmen	Zusammen	1.4	1.4	1.7	4.2	0.9	2.2	0.0	0.3
38		Staat	-	-	-	-	-	-	-	-
39		Gem./Gv.	1.8	1.8	2.1	5.1	1.2	2.9	0.1	0.3
40	Verkehrsunternehmen	Zusammen	0.8	0.9	0.0	0.4	0.1	0.3	1.1	1.4
41		Staat	-	-	-	-	-	-	-	-
42		Gem./Gv.	1.1	1.1	0.0	0.5	0.1	0.4	1.6	1.8
43	Allgemeines Grundvermögen	Zusammen	2.8	2.9	2.1	2.7	4.2	1.5	3.5	1.9
44		Staat	-	-	-	-	-	-	-	-
45		Gem./Gv.	3.6	3.6	2.6	3.3	5.6	1.9	5.1	2.3
46	Übrige Aufgabenbereiche	Zusammen	26.7	26.2	21.3	23.1	33.8	37.0	33.9	25.5
47		Staat	39.6	39.4	29.7	33.7	38.8	65.2	44.5	37.0
48		Gem./Gv.	23.1	23.1	19.5	20.9	32.1	28.6	28.8	22.8

nach Aufgabenbereichen und Ländern

Jahr 2000

Bereiche in %

länder									Stadtstaaten				Lfd. Nr.
Nord- rhein- west- falen	Rhein- land- Pfalz	Saar- land	Sachsen	Sachsen- Anhalt	Schles- wig- Holstein	Thü- ringen	Nachrichtlich :		Zusammen	Berlin	Bremen	Hamburg	
							Früheres Bundes- gebiet	Neue Länder					
100.0	100.0	100.0	100.0	100.0	100.0	100.0	100.0	100.0	100.0	100.0	100.0	100.0	1
100.0	100.0	100.0	100.0	100.0	100.0	100.0	100.0	100.0	100.0	100.0	100.0	100.0	2
100.0	100.0	100.0	100.0	100.0	100.0	100.0	100.0	100.0	100.0	100.0	100.0	100.0	3
2.5	2.1	2.4	2.0	1.0	3.0	2.2	2.5	2.3	-	-	-	-	4
-	-	-	-	-	-	-	-	-	-	-	-	-	5
2.8	2.7	3.3	2.7	1.2	3.7	3.2	3.1	3.1	-	-	-	-	6
16.7	12.9	9.7	10.5	10.9	10.3	8.8	12.4	10.4	25.2	43.2	9.4	23.0	7
0.1	-	-	2.4	1.1	1.1	1.1	0.3	1.1	25.2	43.2	9.4	23.0	8
18.4	16.1	13.6	13.3	12.9	12.4	12.2	14.9	13.7	-	-	-	-	9
2.3	6.6	20.6	7.6	7.7	7.0	6.7	5.5	6.9	7.0	15.5	11.1	-	10
25.6	33.8	71.8	30.1	43.3	38.5	21.4	32.7	26.8	7.0	15.5	11.1	-	11
-	-	-	-	-	-	-	-	-	-	-	-	-	12
-	-	0.5	0.1	-	-	-	0.1	0.6	0.1	-	0.1	0.1	13
-	-	1.6	0.3	-	-	-	0.7	2.2	0.1	-	0.1	0.1	14
-	-	-	-	-	-	-	-	-	-	-	-	-	15
1.7	1.7	4.0	2.3	2.7	1.0	3.2	2.1	2.4	-	-	-	-	16
-	-	-	-	-	-	-	-	-	-	-	-	-	17
1.8	2.1	5.6	3.1	3.2	1.2	4.7	2.6	3.3	-	-	-	-	18
2.7	5.5	9.2	9.0	11.9	3.1	11.2	4.0	9.6	-	-	-	-	19
-	-	-	-	-	-	-	-	-	-	-	-	-	20
2.9	6.9	13.0	12.0	14.4	3.8	16.3	4.8	13.0	-	-	-	-	21
-	0.3	0.4	0.9	0.6	1.2	1.1	0.2	1.0	-	-	-	-	22
-	-	-	-	-	-	-	-	-	-	-	-	-	23
-	0.4	0.5	1.2	0.7	1.5	1.6	0.2	1.4	-	-	-	-	24
13.3	0.0	2.6	3.3	2.7	13.3	1.2	12.5	2.1	-	-	-	-	25
-	-	-	-	-	-	-	-	-	-	-	-	-	26
14.6	0.0	3.6	4.4	3.2	16.3	1.7	15.1	2.8	-	-	-	-	27
0.8	0.4	0.1	0.1	0.2	0.2	0.3	0.7	0.3	-	-	-	-	28
-	-	-	-	-	-	-	-	-	-	-	-	-	29
0.8	0.5	0.2	0.2	0.2	0.2	0.5	0.9	0.5	-	-	-	-	30
0.1	2.2	2.3	0.1	0.4	1.2	0.4	1.4	0.4	8.0	0.8	-	16.4	31
1.0	11.4	7.9	0.4	2.2	6.3	1.4	8.1	1.5	8.0	0.8	-	16.4	32
-	-	-	-	-	-	-	-	-	-	-	-	-	33
30.9	38.5	32.6	28.8	29.7	33.8	26.3	28.8	27.3	19.1	19.0	37.1	9.8	34
-	36.7	36.5	32.6	21.3	26.1	27.5	19.1	28.5	19.1	19.0	37.1	9.8	35
33.9	39.0	31.0	27.5	31.5	35.5	25.8	30.8	26.9	-	-	-	-	36
0.0	0.0	-	0.3	0.0	1.8	0.3	1.8	0.3	-	-	-	-	37
-	-	-	-	-	-	-	-	-	-	-	-	-	38
0.0	0.0	-	0.4	0.0	2.1	0.5	2.2	0.5	-	-	-	-	39
3.9	0.1	0.1	0.0	0.3	1.5	0.0	1.1	0.2	-	-	-	-	40
-	-	-	-	-	-	-	-	-	-	-	-	-	41
4.2	0.1	0.1	0.0	0.4	1.9	0.0	1.3	0.3	-	-	-	-	42
2.7	2.1	1.2	5.4	4.0	2.9	5.6	2.3	4.7	-	-	-	-	43
-	-	-	-	-	-	-	-	-	-	-	-	-	44
3.0	2.6	1.7	7.3	4.8	3.6	8.1	2.8	6.3	-	-	-	-	45
22.5	27.4	14.5	29.6	28.2	19.6	32.6	24.4	31.3	40.6	21.4	42.3	50.8	46
73.4	18.1	-17.9	34.3	32.0	28.0	48.6	39.2	39.8	40.6	21.4	42.3	50.8	47
17.5	29.7	27.4	28.0	27.4	17.8	25.3	21.4	28.4	-	-	-	-	48

## 2.3 Steuereinnahmen der öffentlichen

2. Viertel

Mill.

Lfd. Nr.	Körperschaft/ Steuerart	Insgesamt	Flächen						
			Zusammen	Baden- Würt- tem- berg	Bayern	Branden- burg	Hessen	Mecklen- burg- Vor- pommern	Nieder- sachsen
L Ä N D E R									
1	Anteil an den Gemeinschaftsteuern und der Gewerbesteuerumlage	77 149	70 302	11 007	11 359	1 971	7 367	1 544	6 681
2	Einkommen- und Körperschaftsteuer	43 299	39 139	7 431	7 203	304	5 382	289	3 318
3	Umsatz- und Einfuhrumsatzsteuer	30 712	28 357	3 078	3 621	1 622	1 854	1 226	3 078
4	Gewerbesteuerumlage	1 946	1 822	329	348	12	227	7	185
5	Zinsabschlagsteuer	1 192	985	169	187	33	-95	24	101
6	Landessteuern	9 199	8 709	1 314	1 770	202	884	124	855
7	Vermögensteuer	211	200	24	29	-	67	-	19
8	Erbschaftsteuer	1 670	1 431	255	360	4	193	2	138
9	Grunderwerbsteuer	2 463	2 190	348	473	65	237	36	195
10	Kraftfahrzeugsteuer	3 748	3 542	529	654	101	284	64	389
11	Rennwett- und Lotteriesteuer	529	822	111	155	20	65	10	81
12	Feuerschutzsteuer	94	90	14	14	2	19	2	10
13	Biersteuer	442	409	33	86	10	20	11	23
14	Sonstige Landessteuern	43	26	-	-	0	-	-	-
15	Gemeindesteuern der Stadtstaaten	3 303	-	-	-	-	-	-	-
16	Grundsteuern	431	-	-	-	-	-	-	-
17	Gewerbesteuer nach Ertrag und Kapital (Brutto)	1 698	-	-	-	-	-	-	-
18	Gewerbesteuer netto (abzgl. Gewerbesteuerumlage)	1 528	-	-	-	-	-	-	-
19	Anteil an der Lohn-/ veranlagten Einkommensteuer	1 163	-	-	-	-	-	-	-
20	Anteil an der Umsatzsteuer	142	-	-	-	-	-	-	-
21	Zuschlag zur Grunderwerbsteuer	13	-	-	-	-	-	-	-
22	Gemeindegetränksteuer	-	-	-	-	-	-	-	-
23	Vergnügungssteuer	15	-	-	-	-	-	-	-
24	Hundesteuer	10	-	-	-	-	-	-	-
25	Sonstige Gemeindesteuern	2	-	-	-	-	-	-	-
26	Steuereinnahmen der Länder zusammen	89 651	79 011	12 321	13 130	2 173	8 250	1 668	7 536
G E M E I N D E N / G V.									
27	Grundsteuer A	156	156	21	38	6	9	7	28
28	Grundsteuer B	4 213	4 213	846	599	105	336	59	459
29	Gewerbesteuer nach Ertrag und Kapital (Brutto)	12 075	12 075	2 020	2 214	263	1 495	105	1 073
30	Gewerbesteuer netto (abzgl. Gewerbesteuerumlage)	9 732	9 732	1 602	1 768	242	1 206	94	844
31	Anteil an der Lohn-/ veranlagten Einkommensteuer	9 268	9 268	1 557	1 939	98	1 132	49	801
32	Anteil an der Umsatzsteuer	1 190	1 190	187	213	35	139	22	1
33	Zuschlag zur Grunderwerbsteuer	71	71	-	1	-	-	-	-
34	Schankerlaubnissteuer	1	1	-	-	-	1	-	-
35	Gemeindegetränksteuer	2	2	-	-	-	2	-	0
36	Vergnügungssteuer	117	117	18	-	3	8	3	17
37	Hundesteuer	79	79	3	8	4	9	3	11
38	Zweitwohnungsteuer	20	20	4	-	1	0	0	6
39	Sonstige Gemeindesteuern	26	26	2	0	0	2	0	2
40	Steuereinnahmen der Gemeinden/Gv.	24 875	24 875	4 241	4 565	494	2 844	237	2 170
41	STEUEREINNAHMEN VON LÄNDERN UND GEMEINDEN/GV. ZUSAMMEN	114 526	103 886	16 561	17 695	2 666	11 094	1 905	9 706

\* ) Unterschiede gegenüber der Veröffentlichung über die kassenmässigen Steuereinnahmen siehe Pkt. 13 der "Allgemeinen und methodischen Erläuterungen".

## Haushalte nach Arten und Ländern \*)

Jahr 2000

DM

länder								Stadtstaaten					Lfd. Nr.
Nord- rhein- west- falen	Rhein- land- Pfalz	Saar- land	Sachsen	Sachsen- Anhalt	Schles- wig- Holstein	Thü- ringen	Nachrichtlich :		Zusammen	Berlin	Bremen	Hamburg	
							Früheres Bundes- gebiet	Neue Länder					
17 099	3 308	801	3 318	1 748	2 297	1 801	59 920	10 382	6 847	3 878	562	2 407	1
10 736	1 929	335	463	249	1 287	215	37 620	1 519	4 161	2 099	349	1 713	2
5 525	1 226	444	2 785	1 456	898	1 546	19 723	8 634	2 355	1 628	184	544	3
505	98	16	15	10	63	8	1 770	53	124	29	22	73	4
335	55	6	55	33	49	32	808	177	207	122	7	78	5
2 071	388	104	327	177	311	184	7 697	1 013	489	114	68	307	6
42	13	1	-	-	5	-	200	-	11	6	3	2	7
376	48	11	7	4	32	3	1 413	19	239	103	12	124	8
524	42	13	80	45	100	34	1 930	260	273	202	10	62	9
774	204	53	163	95	135	97	3 021	521	206	118	24	64	10
218	55	13	30	19	31	14	729	92	-293	-341	9	40	11
15	3	0	4	2	1	2	78	12	5	1	0	3	12
122	22	12	38	12	8	12	326	83	33	9	11	13	13
-	-	-	5	-	-	21	-	26	16	16	-	-	14
-	-	-	-	-	-	-	-	-	3 303	1 741	309	1 254	15
-	-	-	-	-	-	-	-	-	431	225	69	137	16
-	-	-	-	-	-	-	-	-	1 698	860	141	697	17
-	-	-	-	-	-	-	-	-	1 528	810	115	602	18
-	-	-	-	-	-	-	-	-	1 163	619	95	450	19
-	-	-	-	-	-	-	-	-	142	70	14	58	20
-	-	-	-	-	-	-	-	-	13	-	13	-	21
-	-	-	-	-	-	-	-	-	-	-	-	-	22
-	-	-	-	-	-	-	-	-	15	6	2	7	23
-	-	-	-	-	-	-	-	-	10	10	1	-	24
-	-	-	-	-	-	-	-	-	2	1	0	1	25
19 171	3 696	905	3 645	1 925	2 609	1 984	67 617	11 395	10 640	5 733	939	3 969	26
17	0	0	6	10	8	4	122	34	-	-	-	-	27
1 045	203	45	210	95	129	81	3 663	550	-	-	-	-	28
3 129	619	112	345	186	369	146	11 031	1 044	-	-	-	-	29
2 475	503	90	319	168	291	130	8 779	953	-	-	-	-	30
2 511	467	106	153	69	316	69	8 830	438	-	-	-	-	31
343	57	15	69	41	35	32	990	199	-	-	-	-	32
-	61	10	-	-	-	-	71	-	-	-	-	-	33
-	0	-	-	-	-	-	1	-	-	-	-	-	34
-	-	-	-	-	-	-	2	-	-	-	-	-	35
43	6	2	5	3	8	2	102	16	-	-	-	-	36
23	5	1	3	3	3	3	63	16	-	-	-	-	37
0	0	-	0	0	7	-	18	2	-	-	-	-	38
10	5	0	0	0	4	0	25	1	-	-	-	-	39
6 468	1 308	270	766	391	801	321	22 666	2 209	-	-	-	-	40
25 639	5 004	1 175	4 411	2 316	3 409	2 305	90 283	13 603	10 640	5 733	939	3 969	41

**2.4 Kreditmarktschulden der öffentlichen**  
30. Juni 2000  
Mill.

Lfd. Nr.	Art der Schulden	Stichtag	Ins- gesamt	Flächen						
				Zu- sammen	Baden- Würt- tem- berg	Bayern	Branden- burg	Hessen	Mecklen- burg Vor- pommern	Nieder- sachsen
Kreditmarktschulden im engeren Sinne 1)				Kreditmarktschulden im						
1	Zusammen	30.06.2000...	802 331	689 567	69 125	59 791	27 404	56 502	17 923	81 352
2		31.03.2000...	797 120	686 889	69 958	53 703	27 888	55 909	17 629	81 203
3	Staat	30.06.2000...	638 786	526 023	55 177	35 461	23 826	40 988	13 916	65 256
4		31.03.2000...	633 089	522 858	55 748	35 337	24 302	40 422	13 675	65 071
5	Gemeinden/Gv.	30.06.2000...	163 544	163 544	13 948	24 330	3 578	15 514	4 007	16 095
6		31.03.2000...	164 031	164 031	14 210	24 366	3 586	15 487	3 954	16 132
Wertpapiersschulden 2)										
7	Staat	30.06.2000...	117 811	101 988	7 726	6 531	2 419	10 593	3 338	4 696
8		31.03.2000...	115 823	101 059	7 678	6 651	2 814	9 692	3 438	4 761
Direkte Darlehen von 3)										
9	Zusammen	30.06.2000...	684 520	587 579	61 399	53 260	24 985	45 908	14 585	76 655
10		31.03.2000...	681 297	585 830	62 280	53 052	25 074	46 217	14 191	76 442
11	Staat	30.06.2000...	520 976	424 035	47 451	28 930	21 407	30 395	10 578	60 560
12		31.03.2000...	517 266	421 799	48 070	28 686	21 488	30 730	10 237	60 310
13	Gemeinden/Gv.	30.06.2000...	163 544	163 544	13 948	24 330	3 578	15 514	4 007	16 095
14		31.03.2000...	164 031	164 031	14 210	24 366	3 586	15 487	3 954	16 132
der Sozialversicherung										
15	Staat	30.06.2000...	234	209	110	-	-	-	-	14
16		31.03.2000...	235	210	110	-	-	-	-	15
inländ. Kreditinstituten 4)										
17	Staat	30.06.2000...	509 466	414 736	46 090	28 603	20 731	29 415	10 219	59 159
18		31.03.2000...	505 803	412 460	46 709	28 360	20 802	29 740	9 878	58 909
ausländ. Kreditinstituten										
19	Staat	30.06.2000...	11 276	9 089	1 250	326	676	980	359	1 387
20		31.03.2000...	11 228	9 129	1 250	326	686	990	359	1 387
Ausgleichsforderungen										
21	Staat	30.06.2000...	-	-	-	-	-	-	-	-
22		31.03.2000...	-	-	-	-	-	-	-	-
Kreditmarktschulden im weiteren Sinne										
23	Zusammen	30.06.2000...	802 331	689 567	69 125	59 791	27 404	56 502	17 923	81 352
24		31.03.2000...	797 120	686 889	69 958	59 703	27 888	55 909	17 629	81 203
25	Staat	30.06.2000...	638 786	526 023	55 177	35 461 a)	23 826	40 988	13 916	65 256
26		31.03.2000...	633 089	522 858	55 748	35 337 a)	24 302	40 422	13 675	65 071
27	Gemeinden/Gv.	30.06.2000...	163 544	163 544	13 948	24 330	3 578	15 514	4 007	16 095
28		31.03.2000...	164 031	164 031	14 210	24 366	3 586	15 487	3 954	16 132
Schulden bei öffentl. Haushalten				Schulden bei öffentl.						
29	Staat	30.06.2000...	24 839	20 894	3 397	4 594	-	1 758	-	1 499
30		31.03.2000...	26 189	22 209	3 372	4 676	-	1 791	-	2 564
31	Gemeinden/Gv.	30.06.2000...	8 736	8 736	1 162	1 622	52	2 310	296	812
32		31.03.2000...	8 778	8 778	1 130	1 618	54	2 361	295	828
Kreditähnll. Rechtsgeschäfte				Kreditähnliche						
33	Staat	30.06.2000...	150	57	56	-	-	-	-	-
34		31.03.2000...	151	57	56	-	-	-	-	-
Kassenkredite				Innere Darlehen.						
35	Zusammen	30.06.2000...	21 172	16 664	418	1 186	1 078	1 834	559	4 226
36		31.03.2000...	22 959	17 419	174	550	522	2 689	666	4 604
37	Staat	30.06.2000...	6 939	2 431	-	-	780	-	400	1 251
38		31.03.2000...	10 718	5 178	55	-	296	1 161	577	1 674
39	Gemeinden/Gv.	30.06.2000...	14 233	14 233	418	1 186	298	1 834	159	2 975
40		31.03.2000...	12 241	12 241	119	550	226	1 528	89	2 930

- 1) Einschl. Fremdwährungsschulden, bei Gemeinden/Gv. einschl. kreditähnlicher Rechtsgeschäfte.  
2) Ohne Wertpapiere im eigenen Bestand der Emittenten.  
3) Einschl. Gemeinden/Gv. (Nach Schuldarten nicht aufgliederbar.)

- 4) Einschl. Verbindlichkeiten aus der Investitions-hilfsabgabe.  
a) Ohne interne Kredite (30.06.2000: 944,7 Mill. DM, 31.03.2000: 1 039,7 Mill. DM.)



**Haushalte nach Arten und Ländern  
und 31. März 2000  
DM**

länder									Stadtstaaten				Lfd. Nr.
Nord- rhein- West-	Rhein- land- Pfalz	Saar- land	Sachsen	Sachsen- Anhalt	Schleswig Holstein	Thü- ringen	Nachrichtlich:		Zusammen	Berlin	Bremen	Hamburg	
							Früheres Bundes- gebiet	Neue Länder					

**weiteren Sinne**

197 698	43 755	14 230	29 095	31 930	34 375	26 388	556 827	132 740	112 764	64 788	16 196	31 780	1
196 770	43 376	14 479	29 084	31 045	33 969	25 875	555 368	131 522	110 232	63 399	15 958	30 875	2
149 033	35 560	12 172	18 434	25 647	29 984	20 571	423 630	102 393	112 764	64 788	16 196	31 780	3
148 057	35 207	12 399	18 323	24 751	29 550	20 015	421 792	101 066	110 232	63 399	15 958	30 875	4
48 665	8 195	2 058	10 661	6 283	4 392	5 817	133 198	30 347	-	-	-	-	5
48 713	8 169	2 080	10 761	6 294	4 419	5 860	133 576	30 456	-	-	-	-	6
27 971	9 453	787	1 935	19 420	4 763	2 356	72 521	29 468	15 823	7 011	2 631	6 181	7
27 734	9 532	787	1 985	18 474	4 715	2 797	71 551	29 508	14 765	6 323	2 673	5 769	8
169 727	34 303	13 443	27 160	12 510	29 612	24 032	484 307	103 272	96 941	57 777	13 565	25 599	9
169 036	33 844	13 692	27 099	12 571	29 254	23 078	483 817	102 014	95 467	57 076	13 285	25 106	10
121 062	26 107	11 385	16 499	6 227	25 221	18 215	351 109	72 926	96 941	57 777	13 565	25 599	11
120 323	25 675	11 612	16 338	6 277	24 835	17 218	350 241	71 558	95 467	57 076	13 285	25 106	12
48 665	8 195	2 058	10 661	6 283	4 392	5 817	133 198	30 347	-	-	-	-	13
48 713	8 169	2 080	10 761	6 294	4 419	5 860	133 576	30 456	-	-	-	-	14
50	5	-	-	-	30	-	209	-	25	20	5	-	15
50	5	-	-	-	30	-	210	-	25	20	5	-	16
118 729	25 817	11 226	15 964	6 092	24 527	18 165	343 566	71 171	94 729	56 301	13 406	25 022	17
117 960	25 395	11 454	15 753	6 142	24 190	17 168	342 717	69 743	93 343	55 649	13 126	24 568	18
2 283	285	159	535	135	664	50	7 334	1 755	2 187	1 456	154	577	19
2 313	275	159	585	135	615	50	7 314	1 815	2 099	1 407	154	538	20
-	-	-	-	-	-	-	-	-	-	-	-	-	21
-	-	-	-	-	-	-	-	-	-	-	-	-	22

**lichen Haushalten**

7 322	1 123	159	-	-	1 042	-	20 894	-	3 945	2 936	296	713	29
7 458	1 134	171	-	-	1 043	-	22 209	-	3 981	2 952	301	727	30
1 212	117	19	22	61	997	54	8 252	484	-	-	-	-	31
1 222	117	19	22	47	1 013	52	8 307	471	-	-	-	-	32

**Rechtsgeschäfte**

-	-	-	-	-	-	-	57	-	93	76	-	17	33
-	-	-	-	-	-	-	57	-	94	77	-	18	34

**Kassenverstärkungskredite**

4 311	1 477	979	133	244	106	114	14 537	2 128	4 508	2 289	368	1 852	35
4 876	1 531	927	140	128	330	282	15 681	1 738	5 540	1 982	843	2 716	36
-	-	-	-	-	-	-	1 251	1 180	4 508	2 289	368	1 852	37
1 046	-	-	-	-	212	157	4 148	1 030	5 540	1 982	843	2 716	38
4 311	1 477	979	133	244	106	114	13 286	948	-	-	-	-	39
3 830	1 531	927	140	128	118	125	11 533	708	-	-	-	-	40



# **1. Halbjahr**

### 3.1 Ausgaben und Einnahmen der öffentlichen Haushalte

1.-2. Viertel

Mill.

Lfd. Nr.	Art der Ausgaben/ Einnahmen	Insgesamt	Bund	Sondervermögen des Bundes					
				Lasten- aus- gleichs- fonds	ERP- Sonder- ver- mögen 1)	Fonds "Deutsche Einheit"	Bundes- eisen- bahn- vermögen	Erb- lasten- tilgungs- fonds	Ent- schädi- gungs- fonds
Aus									
1	Personalausgaben	171 813	25 797	-	0	-	7 169	-	-
2	Laufender Sachaufwand	200 465	18 720	3	1	-31	87	49	0
3	Zinsausgaben	389	-	-	-	-	-	-	-
4	an öffentlichen Bereich	66 690	35 053	-	1 497	3 358	-	-	-
5	an andere Bereiche	212 853	113 935 a)	68	-	-	-	-	22
6	Laufende Zuweisungen und Zuschüsse	391 971	34 967	150	7	-	1 403	-	-
7	an öffentlichen Bereich	199 131	-	-	-	-	-	-	-
8	an andere Bereiche	845 051	228 472	221	1 505	3 327	8 659	49	22
9	abzüglich Zahlungen von gleicher Ebene								
10	Ausgaben der laufenden Rechnung								
9	Sachinvestitionen	30 148	4 652	-	-	-	3	-	-
10	Baumaßnahmen	22 328	3 904	-	-	-	-	-	-
11	Erwerb von Sachvermögen	7 820	748	-	-	-	3	-	-
12	Vermögensübertragungen	15 629	8 084	-	-	-	-	-	-
13	an öffentlichen Bereich	20 075	5 105	29	-	-	-	-	272
14	an andere Bereiche	7 283	7 201	-	-	-	-	-	-
15	Darlehen	10 475	3 030	-	5 406	-	3	-	-
16	an öffentlichen Bereich	2 838	738	-	-	-	-	-	-
17	an andere Bereiche	1 067	-	-	-	-	-	-	-
18	Erwerb von Beteiligungen	15 697	-	-	-	-	-	-	-
19	Tilgungsausgaben an öffentl. Bereich	71 817	28 809	29	5 406	-	6	-	272
20	abzüglich Zahlungen von gleicher Ebene								
21	Ausgaben der Kapitalrechnung								
20	Bereinigte Ausgaben	916 868	257 281	250	6 911	3 327	8 665	49	294
Ein									
21	Steuern und steuerähnliche Abgaben	767 174	195 183 a)	-	119	-	-	-	-
22	Einnahmen aus wirtschaftl. Tätigkeit	19 913	9 427	-	1	-	13	-	-
23	Zinseinnahmen	161	124	-	-	-	-	-	-
24	vom öffentlichen Bereich	4 645	773	1	886	-	29	1	-
25	von anderen Bereichen	199 240	1 841	92	-	3 232	5 948	914	77
26	Laufende Zuweisungen und Zuschüsse	13 102	1 137	-	-	-	10	-	269
27	vom öffentlichen Bereich	34 600	4 243	-	1	-	2 509	1 015	46
28	von anderen Bereichen	199 131	-	-	-	-	-	-	-
29	sonstige laufende Einnahmen	839 704	212 729	93	1 007	3 232	8 508	1 930	392
30	abzüglich Zahlungen von gleicher Ebene								
31	Einnahmen der laufenden Rechnung								
30	Veräußerung von Vermögen	12 795	5 149	-	-	-	323	-	-
31	Vermögensübertragungen	14 306	-	-	-	-	-	-	3
32	vom öffentlichen Bereich	3 953	2	68	-	-	-	-	-
33	von anderen Bereichen	842	723	-	-	-	-	-	-
34	Darlehensrückflüsse	5 013	607	28	2 818	-	-	-	-
35	vom öffentlichen Bereich	547	-	-	-	-	-	-	-
36	von anderen Bereichen	15 697	-	-	-	-	-	-	-
37	Schuldenaufnahmen beim öffentl. Bereich	21 760	6 480	96	2 818	-	323	-	3
38	abzüglich Zahlungen von gleicher Ebene								
39	Einnahmen der Kapitalrechnung								
38	Bereinigte Einnahmen	861 464	219 209	189	3 824	3 232	8 831	1 930	395
Finanzierungs									
39	Saldo der haushaltstechn. Verrechnungen	-41	36	-	-	-	-	-	-
40	Finanzierungssaldo	-55 444	-38 036	-61	-3 086	-95	166	1 882	101
Besondere Finanzierungsvorgänge									
41	Ausgaben	X	88 927	-	2 135	30	-	914	129
42	Schuldentilgung am Kreditmarkt	134 053	88 927	-	2 135	30	-	914	-
43	Rückzahlung Innerer Darlehen	X	-	-	-	-	-	-	-
44	Zuführungen an Rücklagen	X	-	-	-	-	-	-	129
45	Deckung von Vorjahresfehlbeträgen	X	-	-	-	-	-	-	-
46	Einnahmen	X	103 079	-	2 805	-788	-	-	28
47	Schuldenaufnahmen am Kreditmarkt	141 362	102 956	-	2 804	-788	-	-	-
48	Innere Darlehen	X	-	-	-	-	-	-	-
49	Entnahmen aus Rücklagen	X	-	-	-	-	-	-	28
50	Überschüsse aus Vorjahren	X	-	-	1	-	-	-	-
51	Münzeinnahmen	X	122	-	-	-	-	-	-
52	Überschuss (+)/Fehlbetrag (-)	X	-23 885	-61	-2 417	-913	166	967	0

1) Einschl. Ausgleichsfonds "Steinkohle" und Versorgungsrücklage.

a) Einschl. Ergänzungszuweisungen (Betrag s. Pkt. 3 der "Allg. u. meth. Erläuterungen").

nach Arten und Körperschaftsgruppen

Jahr 2000

DM

EU-Anteile	Sozial-ver-sicherung	Länder					Gemeinden/ Gv.			Lfd. Nr.	
		Zusammen	Flächenländer			Stadt-staaten	Zusammen	Früheres Bundesgebiet	Neue Länder		
			Zusammen	Früheres Bundesgebiet	Neue Länder						
gaben											
-	10 708	92 208	80 734	67 865	12 870	11 474	35 931	29 064	6 867	1	
-	134 444	21 244	14 074	10 666	3 409	7 170	25 949	21 620	4 329	2	
-	-	281	236	236	-	44	108	104	5	3	
-	206	22 005	18 084	14 890	3 195	3 921	4 571	3 762	809	4	
-	14 520	51 198	50 446	37 485	12 961	753	33 110	29 448	3 663	5	
23 187	268 409	27 877	21 072	16 114	4 958	6 805	35 970	30 793	5 177	6	
-	14 519	7 327	5 051	1 261	-	-	27 212	23 925	3 287	7	
23 187	413 769	207 486	179 595	145 993	37 392	30 167	108 428	90 865	17 562	8	
-	953	5 095	4 177	2 909	1 268	918	19 446	15 317	4 129	9	
-	207	3 775	3 054	1 986	1 068	721	14 442	10 904	3 539	10	
-	746	1 320	1 123	924	200	197	5 004	4 414	590	11	
-	-	6 701	6 694	4 167	2 527	7	844	652	192	12	
-	3 709	9 240	7 952	4 670	3 282	1 288	1 720	1 305	415	13	
-	-	51	51	51	-	-	32	27	5	14	
-	48	1 719	1 394	1 033	362	324	269	245	24	15	
-	93	1 163	746	637	109	417	844	786	58	16	
-	-	790	665	665	-	125	277	267	9	17	
-	-	4	3	1	-	-	421	329	92	18	
-	4 802	24 755	21 676	14 131	7 547	3 080	23 011	18 271	4 740	19	
23 187	418 571	232 241	201 272	160 124	44 940	33 247	131 439	109 137	22 302	20	
nahmen											
23 187	336 179	170 057	152 504	128 590	23 914	17 553	42 449	38 751	3 697	21	
-	18	3 870	3 034	2 577	457	837	6 583	5 465	1 119	22	
-	-	4	4	2	2	0	32	29	4	23	
-	1 435	452	366	313	53	86	1 069	939	131	24	
-	83 945	35 049	28 519	14 587	13 932	6 530	68 142	53 700	14 442	25	
-	1 536	5 494	4 988	3 571	1 417	505	4 657	4 063	594	26	
-	1 835	6 340	5 175	4 343	832	1 165	18 612	16 349	2 263	27	
-	14 519	7 327	5 051	1 261	-	-	27 212	23 925	3 287	28	
23 187	410 430	213 939	189 540	152 722	40 607	26 675	114 333	95 370	18 963	29	
-	75	979	496	437	59	483	6 270	5 160	1 110	30	
-	-	8 272	7 520	3 226	4 294	752	6 031	3 867	2 164	31	
-	2	1 313	957	234	723	356	2 568	2 267	302	32	
-	-	75	67	36	31	8	44	39	5	33	
-	60	1 007	761	678	84	246	494	471	23	34	
-	-	215	205	205	-	10	332	297	36	35	
-	-	4	3	1	-	-	421	329	92	36	
-	136	11 858	10 003	4 815	5 190	1 856	15 319	11 772	3 546	37	
23 187	410 566	225 796	199 543	157 537	45 797	28 531	129 651	107 142	22 509	38	
übersicht											
-	25	-107	-83	-90	7	-24	6	6	-	39	
0	-7 981	-6 552	-1 812	-2 677	865	-4 740	-1 781	-1 988	207	40	
-	2 500	38 938	32 965	24 708	8 257	5 973	X	X	X	41	
-	-	34 868	29 437	21 216	8 222	5 431	7 179	5 880	1 299	42	
-	-	-	-	-	-	-	X	X	X	43	
-	1 573	3 575	3 528	3 493	35	47	X	X	X	44	
-	928	495	-	-	-	495	X	X	X	45	
-	10 480	34 296	27 047	20 561	6 486	7 248	X	X	X	46	
-	-	29 900	22 898	16 484	6 414	7 001	6 489	5 338	1 151	47	
-	-	-	-	-	-	-	X	X	X	48	
-	10 480	4 201	4 149	4 077	72	52	X	X	X	49	
-	-	195	-	-	-	195	X	X	X	50	
-	-	-	-	-	-	-	X	X	X	51	
0	-1	-11 194	-7 730	-6 824	-906	-3 464	X	X	X	52	

### 3.2 Ausgaben der öffentlichen Haushalte

1.-2. Viertel

Mill.

Lfd. Nr.	Aufgabenbereich	Insgesamt	Bund	Sozialversicherung	Zusammen
1	Insgesamt	22 328	3 904	207	3 775
	Davon:				
2	Allgemeine Verwaltung	462	-	-	-
3	Schulen u. vorschulische Bildung	2 399	-	-	178
4	Hochschulen	1 039	0	-	1 039
5	Einrichtungen u. Maßnahmen des Gesundheitswesens	36	-	-	36
6	Eigene Sportstätten	391	-	-	-
7	Städteplanung, Vermessung, Bauordnung	1 020	-	-	-
8	Wohnungsbauförderung und Wohnungsfürsorge	73	-	-	-
9	Abwasserbeseitigung	1 704	-	-	-
10	Abfallbeseitigung	132	-	-	-
11	Energie- und Wasserwirtschaft, Kulturbau	197	-	-	197
12	Straßen	7 327	2 528	-	727
13	Versorgungsunternehmen	247	-	-	-
14	Verkehrsunternehmen	145	-	-	-
15	Allgemeines Grundvermögen	560	-	-	-
16	Übrige Aufgabenbereiche	6 597	1 376	207	1 599

Anteile der Aufgaben

1.-2. Viertel

17	Insgesamt	100.0	100.0	100.0	100.0
	Davon:				
18	Allgemeine Verwaltung	2.1	-	-	-
19	Schulen u. vorschulische Bildung	10.7	-	-	4.7
20	Hochschulen	4.7	0.0	-	27.5
21	Einrichtungen u. Maßnahmen des Gesundheitswesens	0.2	-	-	0.9
22	Eigene Sportstätten	1.8	-	-	-
23	Städteplanung, Vermessung, Bauordnung	4.6	-	-	-
24	Wohnungsbauförderung und Wohnungsfürsorge	0.3	-	-	-
25	Abwasserbeseitigung	7.6	-	-	-
26	Abfallbeseitigung	0.6	-	-	-
27	Energie- und Wasserwirtschaft, Kulturbau	0.9	-	-	5.2
28	Straßen	32.8	64.8	-	19.3
29	Versorgungsunternehmen	1.1	-	-	-
30	Verkehrsunternehmen	0.6	-	-	-
31	Allgemeines Grundvermögen	2.5	-	-	-
32	Übrige Aufgabenbereiche	29.5	35.2	100.0	42.3

**für Baumaßnahmen nach Aufgabenbereichen**
**Jahr 2000**
**DM**

Länder				Gemeinden/Gv.			Lfd. Nr.
Flächenländer			Stadt- staaten	Zusammen	Früheres Bundesgebiet	Neue Länder	
Zusammen	Früheres Bundesgebiet	Neue Länder					
3 054	1 986	1 068	721	14 442	10 904	3 539	1
-	-	-	-	462	349	112	2
20	5	15	158	2 221	1 713	507	3
994	686	308	45	-	-	-	4
35	15	20	1	-	-	-	5
-	-	-	-	391	274	118	6
-	-	-	-	1 020	541	479	7
-	-	-	-	73	26	47	8
-	-	-	-	1 704	1 603	101	9
-	-	-	-	132	112	19	10
143	127	16	53	-	-	-	11
626	337	290	101	4 072	3 191	881	12
-	-	-	-	247	230	18	13
-	-	-	-	145	133	12	14
-	-	-	-	560	345	215	15
1 235	816	419	364	3 415	2 387	1 029	16

**bereiche in %**
**Jahr 2000**

100.0	100.0	100.0	100.0	100.0	100.0	100.0	17
-	-	-	-	3.2	3.2	3.2	18
0.7	0.3	1.4	21.9	15.4	15.7	14.3	19
32.5	34.5	28.8	6.2	-	-	-	20
1.1	0.8	1.9	0.1	-	-	-	21
-	-	-	-	2.7	2.5	3.3	22
-	-	-	-	7.1	5.0	13.5	23
-	-	-	-	0.5	0.2	1.3	24
-	-	-	-	11.8	14.7	2.9	25
-	-	-	-	0.9	1.0	0.5	26
4.7	6.4	1.5	7.4	-	-	-	27
20.5	17.0	27.1	13.9	28.2	29.3	24.9	28
-	-	-	-	1.7	2.1	0.5	29
-	-	-	-	1.0	1.2	0.3	30
-	-	-	-	3.9	3.2	6.1	31
40.4	41.1	39.2	50.5	23.6	21.9	29.1	32

### 3.3 Steuereinnahmen der öffentlichen 1.-2. Viertel

Mill.

Lfd. Nr.	Körperschaft/ Steuerart	Insgesamt	Bund 1)	EU-Anteile	Zusammen
<b>B U N D</b>					
1	Anteil an den Gemeinschaftsteuern und der Gewerbesteuerumlage	142 665	142 665	-	-
2	Einkommen- und Körperschaftsteuer	73 442	73 442	-	-
3	Umsatz- und Einfuhrumsatzsteuer	65 004	65 004 a)	-	-
4	Gewerbesteuerumlage	665	665	-	-
5	Zinsabschlagsteuer	3 555	3 555	-	-
6	Bundessteuern	62 949	62 949	-	-
7	Gesellschaftsteuer	-	-	-	-
8	Börsenumsatzsteuer	-	-	-	-
9	Versicherungsteuer	8 981	8 981	-	-
10	Wechselsteuer	-	-	-	-
11	Zölle 2)	-	-	-	-
12	Tabaksteuer	9 473	9 473	-	-
13	Kaffeesteuer	986	986	-	-
14	Branntweinmonopol	1 612	1 612	-	-
15	Schaumweinsteuer	393	393	-	-
16	Leuchtmittelsteuer	-	-	-	-
17	Mineralölsteuer	27 551	27 551	-	-
18	Sonstige Bundessteuern	13 952	13 952	-	-
19	BSP- Eigenmittel der EU (Ausgaben)	-10 461	-10 461	-	-
20	Steuereinnahmen des Bundes	195 152	195 152	-	-
<b>L Ä N D E R</b>					
21	Anteil an den Gemeinschaftsteuern und der Gewerbesteuerumlage	144 184	-	-	144 184
22	Einkommen- und Körperschaftsteuer	78 147	-	-	78 147
23	Umsatz- und Einfuhrumsatzsteuer	60 370	-	-	60 370
24	Gewerbesteuerumlage	2 112	-	-	2 112
25	Zinsabschlagsteuer	3 555	-	-	3 555
26	Landessteuern	19 202	-	-	19 202
27	Vermögensteuer	465	-	-	465
28	Erbschaftsteuer	3 102	-	-	3 102
29	Grunderwerbsteuer	5 188	-	-	5 188
30	Kraftfahrzeugsteuer	7 429	-	-	7 429
31	Rennwett- und Lotteriesteuer	1 782	-	-	1 782
32	Feuerschutzsteuer	375	-	-	375
33	Biersteuer	816	-	-	816
34	Sonstige Landessteuern	45	-	-	45
35	Gemeindesteuern der Stadtstaaten	5 201	-	-	5 201
36	Grundsteuern	776	-	-	776
37	Gewerbesteuer n. Ertrag und Kapital (Brutto)	2 399	-	-	2 399
38	Gewerbesteuer netto (abzgl. Gewerbesteueruml.)	2 240	-	-	2 240
39	Anteil a.d. Lohn-/veranlagten Einkommensteuer	1 849	-	-	1 849
40	Anteil an der Umsatzsteuer	259	-	-	259
41	Zuschlag zur Grunderwerbsteuer	28	-	-	28
42	Gemeindegetränksteuer	-	-	-	-
43	Vergnügungssteuer	28	-	-	28
44	Hundesteuer	18	-	-	18
45	Sonstige Gemeindesteuern	4	-	-	4
46	Steuereinnahmen der Länder zusammen	168 586	-	-	168 586
<b>G E M E I N D E N / G V.</b>					
47	Grundsteuer A	312	-	-	-
48	Grundsteuer B	7 525	-	-	-
49	Gewerbesteuer n. Ertrag und Kapital (Brutto)	23 283	-	-	-
50	Gewerbesteuer netto (abzgl. Gewerbesteueruml.)	20 513	-	-	-
51	Anteil a. d. Lohn-/veranlagten Einkommensteuer	11 673	-	-	-
52	Anteil an der Umsatzsteuer	1 686	-	-	-
53	Zuschlag zur Grunderwerbsteuer	119	-	-	-
54	Schankerlaubnissteuer	3	-	-	-
55	Gemeindegetränksteuer	9	-	-	-
56	Vergnügungssteuer	231	-	-	-
57	Hundesteuer	222	-	-	-
58	Zweitwohnungssteuer	40	-	-	-
59	Sonstige Gemeindesteuern	30	-	-	-
60	Steuereinnahmen der Gemeinden/ Gv. zusammen	42 364	-	-	-
61	Steuereinnahmen von Bund, Ländern, Gemeinden/Gv. insgesamt	406 102	195 152	-	168 586
<b>EU- Anteile der Bundesrepublik Deutschland</b>					
62	EU- Anteil an der Umsatzsteuer	9 130	-	9 130	-
63	EU- Anteil an den Zöllen	3 443	-	3 443	-
64	BSP- Eigenmittel der EU	10 461	-	10 461	-
65	<b>STEUEREINNAHMEN INSGESAMT</b>	<b>429 136</b>	<b>195 152</b>	<b>23 034</b>	<b>168 586</b>

\*) Unterschiede gegenüber der Veröffentlichung über die kassenmässigen Steuereinnahmen siehe Pkt. 13 der "Allgemeinen und methodischen Erläuterungen".  
1) Einschl. Lastenausgleichsfonds

2) Ohne EU- Anteile.  
a) Einschl. Ergänzungszuweisungen (Beträge s. Pkt. 3 der "Allg. u. meth. Erläuterungen").



Haushalte nach Arten \*)  
Jahr 2000

DM

Länder				Gemeinden/Gv.			Lfd. Nr.
Flächenländer			Stadt- staaten	Zusammen	Früheres Bundesgebiet	Neue Länder	
Zusammen	Früheres Bundesgebiet	Neue Länder					
-	-	-	-	-	-	-	1
-	-	-	-	-	-	-	2
-	-	-	-	-	-	-	3
-	-	-	-	-	-	-	4
-	-	-	-	-	-	-	5
-	-	-	-	-	-	-	6
-	-	-	-	-	-	-	7
-	-	-	-	-	-	-	8
-	-	-	-	-	-	-	9
-	-	-	-	-	-	-	10
-	-	-	-	-	-	-	11
-	-	-	-	-	-	-	12
-	-	-	-	-	-	-	13
-	-	-	-	-	-	-	14
-	-	-	-	-	-	-	15
-	-	-	-	-	-	-	16
-	-	-	-	-	-	-	17
-	-	-	-	-	-	-	18
-	-	-	-	-	-	-	19
-	-	-	-	-	-	-	20
133 469	111 684	21 785	10 714	-	-	-	21
71 380	68 156	3 224	6 767	-	-	-	22
56 916	38 710	18 205	3 454	-	-	-	23
1 994	1 925	69	119	-	-	-	24
3 180	2 893	287	375	-	-	-	25
17 725	15 659	2 066	1 476	-	-	-	26
431	431	-	34	-	-	-	27
2 734	2 697	37	368	-	-	-	28
4 731	4 168	564	457	-	-	-	29
7 071	6 010	1 062	357	-	-	-	30
1 621	1 436	185	161	-	-	-	31
349	318	31	26	-	-	-	32
759	599	160	57	-	-	-	33
29	0	29	16	-	-	-	34
-	-	-	5 201	-	-	-	35
-	-	-	776	-	-	-	36
-	-	-	2 399	-	-	-	37
-	-	-	2 240	-	-	-	38
-	-	-	1 849	-	-	-	39
-	-	-	259	-	-	-	40
-	-	-	28	-	-	-	41
-	-	-	-	-	-	-	42
-	-	-	28	-	-	-	43
-	-	-	18	-	-	-	44
-	-	-	4	-	-	-	45
151 195	127 343	23 851	17 391	-	-	-	46
-	-	-	-	312	249	63	47
-	-	-	-	7 525	6 531	994	48
-	-	-	-	23 283	21 536	1 747	49
-	-	-	-	20 513	18 872	1 641	50
-	-	-	-	11 673	11 033	640	51
-	-	-	-	1 686	1 399	288	52
-	-	-	-	119	119	-	53
-	-	-	-	3	3	-	54
-	-	-	-	9	9	-	55
-	-	-	-	231	201	31	56
-	-	-	-	222	187	35	57
-	-	-	-	40	36	3	58
-	-	-	-	30	30	1	59
-	-	-	-	42 364	38 668	3 696	60
151 195	127 343	23 851	17 391	42 364	38 668	3 696	61
-	-	-	-	-	-	-	62
-	-	-	-	-	-	-	63
-	-	-	-	-	-	-	64
151 195	127 343	23 851	17 391	42 364	38 668	3 696	65

**3.4 Ausgaben und Einnahmen der öffentlichen Haushalte**  
1.-2. Viertel  
Mill.

Lfd. Nr.	Art der Ausgaben / Einnahmen	Insgesamt	Bund	Sondervermögen des Bundes						Aus
				Lasten- aus- gleichs- fonds	ERP- Sonder- ver- mögen 1)	Fonds "Deutsche Einheit"	Bundes- eisen- bahn- vermögen	Erb- lasten- tilgungs- fonds	Ent- schädi- gungs- fonds	
1	Personalausgaben	171 813	25 797	-	0	-	7 169	-	-	
2	Aufwendungen für Abgeordnete u. ehrenamtlich Tätige	1 078	227	-	-	-	-	-	-	
3	Beamtenbezüge	70 015	12 653	-	0	-	2 179	-	-	
4	Angestelltenvergütung	48 356	3 042	-	-	-	29	-	-	
5	Arbeiterlöhne	11 143	2 437	-	-	-	100	-	-	
6	Beschäftigungsentgelte u. ä.	4 564	218	-	-	-	10	-	-	
7	Versorgungsbezüge u. dgl.	28 466	5 641	-	-	-	3 772	-	-	
8	Beihilfen, Unterstützungen u. dgl.	7 323	1 168	-	-	-	1 070	-	-	
9	Personalbezogene Sachausgaben	869	412	-	-	-	10	-	-	
10	Laufender Sachaufwand	200 465	18 720	3	1	-31	87	49	0	
11	Unterhaltung des unbewegl. Vermögens	6 254	1 231	-	-	-	7	-	-	
12	Bewirtschaftung der Grundstücke	7 812	1 111	-	-	-	29	-	-	
13	Sonst. sächl. Verwaltungsausgaben	33 476	4 295	3	0	-31	46	-	0	
14	Militär. Beschaffungen, Anlagen usw.	7 474	7 474	-	-	-	-	-	-	
15	Erstattungen an andere Bereiche	134 294	391	-	1	-	5	49	-	
16	Sonstige Zuschüsse für lfd. Zwecke	11 155	4 218	-	-	-	-	-	-	
Zinsausgaben										
17	an öffentlichen Bereich	389	-	-	-	-	-	-	-	
18	an andere Bereiche	66 690	35 053	-	1 497	3 358	-	-	-	
Allgemeine Zuweisungen und Umlagen										
19	an Länder	22 153	13 228 a)	-	-	-	-	-	-	
20	an Gemeinden/ Gv.	52 137	-	-	-	-	-	-	-	
21	an sonstigen öffentlichen Bereich	586	252	-	-	-	-	-	-	
Sonstige lfd. Zuweisungen und Zuschüsse										
22	an öffentlichen Bereich	137 978	100 456	68	-	-	-	-	22	
23	an Bund	2 839	634	-	-	-	-	-	22	
24	an Sondervermögen des Bundes	9 243	9 136	68	-	-	-	-	-	
25	an Länder	12 833	11 565	-	-	-	-	-	-	
26	an Gemeinden/ Gv.	15 921	138	-	-	-	-	-	-	
27	an Zweckverbände	3 158	2	-	-	-	-	-	-	
28	an die Sozialversicherung	93 984	78 981	-	-	-	-	-	-	
29	an andere Bereiche	391 971	34 967	150	7	-	1 403	-	-	
30	Renten, Unterstützungen u. ähnl.	322 990	21 959	150	7	-	-	-	-	
31	an Sonstige	68 981	13 008	-	0	-	1 403	-	-	
32	an öffentliche Unternehmen 2)	756	-	-	-	-	720	-	-	
33	sonstige an Unternehmen	30 762	9 790	-	0	-	683	-	-	
34	an soziale und ähnl. Einrichtungen	13 672	671	-	-	-	-	-	-	
35	an übrige Welt	23 791	2 547	-	-	-	-	-	-	
36	abzügl. Zahlungen von gleicher Ebene	199 131	-	-	-	-	-	-	-	
37	Ausgaben der laufenden Rechnung	845 051	228 472	221	1 505	3 327	8 659	49	22	

Fußnoten siehe Seite 64

Statistisches Bundesamt, Fachserie 14, R 2,1.- 2. Vj/2000

nach Arten und Körperschaftsgruppen  
Jahr 2000  
DM

EU- Anteile	Sozial- ver- sicherung	Länder					Gemeinden/Gv.			Lfd. Nr.
		Zusammen	Flächenländer			Stadt- staaten	Zusammen	Früheres Bundes- gebiet	Neue Länder	
			Zusammen	Früheres Bundesgebiet	Neue Länder					
geben										
-	10 708	92 208	80 734	67 865	12 870	11 474	35 931	29 064	6 867	1
-	28	293	251	189	62	41	530	444	86	2
-	2 009	47 352	42 182	38 149	4 033	5 170	5 822	5 394	428	3
-	7 452	19 548	16 422	8 722	7 701	3 125	18 285	13 377	4 909	4
-	186	2 378	1 883	1 391	492	496	6 043	5 138	906	5
-	27	3 259	3 192	2 874	318	67	1 050	649	402	6
-	793	14 665	12 507	12 459	48	2 158	3 596	3 481	114	7
-	171	4 381	3 977	3 827	150	404	534	516	18	8
-	42	334	322	255	67	12	71	66	5	9
-	134 444	21 244	14 074	10 666	3 409	7 170	25 949	21 620	4 329	10
-	103	1 292	796	639	157	496	3 621	3 140	481	11
-	273	1 698	1 212	913	300	485	4 702	3 584	1 118	12
-	4 567	9 262	7 828	6 290	1 538	1 434	15 334	13 061	2 273	13
-	-	-	-	-	-	-	-	-	-	14
-	127 834	3 724	942	752	190	2 781	2 292	1 835	457	15
-	1 668	5 270	3 296	2 073	1 223	1 974	-	-	-	16
-	-	281	236	236	-	44	108	104	5	17
-	206	22 005	18 084	14 890	3 195	3 921	4 571	3 762	809	18
-	-	6 757	6 415	6 415	-	342	2 168	2 161	7	19
-	-	29 579	29 579	21 661	7 918	-	22 558	20 134	2 424	20
-	-	7	7	7	-	-	328	287	40	21
-	14 520	14 855	14 445	9 402	5 043	410	8 057	6 866	1 191	22
-	-	2 007	1 834	100	1 734	173	177	143	33	23
-	-	39	35	35	-	3	-	-	-	24
-	1	216	149	118	31	67	1 052	982	69	25
-	1	11 215	11 186	8 264	2 923	29	4 568	3 699	869	26
-	-	1 062	1 062	746	316	0	2 094	1 912	182	27
-	14 519	317	179	140	39	138	167	129	38	28
23 187	268 409	27 877	21 072	16 114	4 958	6 805	35 970	30 793	5 177	29
-	266 245	8 463	5 512	4 107	1 405	2 951	26 166	22 846	3 321	30
23 187	2 165	19 414	15 560	12 007	3 553	3 854	9 803	7 947	1 857	31
-	-	36	22	22	0	13	-	-	-	32
2 647	2 165	11 871	8 958	6 603	2 355	2 913	3 606	2 584	1 022	33
-	-	6 804	5 938	4 826	1 112	866	6 198	5 363	835	34
20 540	-	704	641	555	86	63	-	-	-	35
-	14 519	7 327	5 051	1 261	.	.	27 212	23 925	3 287	36
23 187	413 769	207 486	179 595	145 993	37 392	30 167	108 428	90 865	17 562	37

**3.4 Ausgaben und Einnahmen der öffentlichen Haushalte**  
1.-2. Viertel  
Mill.

Lfd. Nr.	Art der Ausgaben / Einnahmen	Insgesamt	Bund	Sondervermögen des Bundes					
				Lasten- aus- gleichs- fonds	ERP- Sonder- ver- mögen 1)	Fonds "Deutsche Einheit"	Bundes- eisen- bahn- vermögen	Erb- lasten- tilgungs- fonds	Ent- schädi- gungs- fonds
38	Sachinvestitionen	30 148	4 652	-	-	-	3	-	-
39	Baumaßnahmen	22 328	3 904	-	-	-	-	-	-
40	Erwerb von Sachvermögen	7 820	748	-	-	-	3	-	-
41	Erwerb von unbeweglichen Sachen	4 236	211	-	-	-	-	-	-
42	Erwerb von beweglichen Sachen	3 584	536	-	-	-	3	-	-
Vermögensübertragungen Zuweisungen und Zusch. f. Investitionen									
43	an öffentlichen Bereich	15 629	8 084	-	-	-	-	-	-
44	an Bund	79	-	-	-	-	-	-	-
45	an Länder	8 323	8 047	-	-	-	-	-	-
46	an Gemeinden/ Gv.	6 815	37	-	-	-	-	-	-
47	an Zweckverbände	346	-	-	-	-	-	-	-
48	an sonstigen öffentlichen Bereich	65	-	-	-	-	-	-	-
49	an andere Bereiche	18 937	4 454	-	-	-	-	-	-
Sonstige Vermögensübertragungen									
50	an öffentlichen Bereich	-	-	-	-	-	-	-	-
51	an andere Bereiche	1 137	651	29	-	-	-	-	272
Darlehen									
52	an öffentlichen Bereich	7 283	7 201	-	-	-	-	-	-
53	an Länder	209	209	-	-	-	-	-	-
54	an Gemeinden/ Gv.	76	1	-	-	-	-	-	-
55	an Zweckverbände	3	-	-	-	-	-	-	-
56	an sonstigen öffentlichen Bereich	6 995	6 991	-	-	-	-	-	-
57	an andere Bereiche	10 475	3 030	-	5 406	-	3	-	-
58	Erwerb von Beteiligungen	2 838	738	-	-	-	-	-	-
59	Tilgungsausgaben an öffentl. Bereich	1 067	-	-	-	-	-	-	-
60	abzüglich Zahlungen von gleicher Ebene	15 697	-	-	-	-	-	-	-
61	<u>Ausgaben der Kapitalrechnung</u>	71 817	28 809	29	5 406	-	6	-	272
62	<u>Bereinigte Ausgaben</u>	916 868	257 281	250	6 911	3 327	8 665	49	294
Zu- und Absetzungen									
63	abzüglich Sonderhaushalte	-	-	-	-	-	-	-	-
64	abzüglich Bruttostellungen	135 080	109 533	-	-	-	-	-	-
65	zuzüglich Nettostellungen	39 091	125	-	-	-	-	-	-
66	Summe lt. Abschlußnachweis der Kassen	X	236 799	250	9 046	3 357	8 665	963	423

Fußnoten siehe Seite 64

Statistisches Bundesamt, Fachserie 14, R 2,1.- 2. Vj/2000

nach Arten und Körperschaftsgruppen  
Jahr 2000  
DM

EU- Anteile	Sozial- ver- sicherung	Länder					Gemeinden/Gv.			Lfd. Nr.
		Zusammen	Flächenländer			Stadt- staaten	Zusammen	Früheres Bundes- gebiet	Neue Länder	
			Zusammen	Früheres Bundesgebiet	Neue Länder					
-	953	5 095	4 177	2 909	1 268	918	19 446	15 317	4 129	38
-	207	3 775	3 054	1 986	1 068	721	14 442	10 904	3 539	39
-	746	1 320	1 123	924	200	197	5 004	4 414	590	40
-	422	297	191	147	45	106	3 306	2 989	317	41
-	324	1 024	932	777	155	92	1 697	1 425	273	42
-	-	6 701	6 694	4 167	2 527	7	844	652	192	43
-	-	67	60	58	2	7	13	11	2	44
-	-	5	4	3	2	0	272	199	73	45
-	-	6 417	6 417	3 897	2 520	-	361	289	72	46
-	-	206	206	203	3	-	139	103	36	47
-	-	7	7	7	-	-	59	50	9	48
-	3 709	9 086	7 827	4 545	3 282	1 258	1 689	1 277	411	49
-	-	-	-	-	-	-	-	-	-	50
-	-	154	125	125	0	30	31	28	3	51
-	-	51	51	51	-	-	32	27	5	52
-	-	-	-	-	-	-	0	0	-	53
-	-	50	50	50	-	-	25	21	4	54
-	-	1	1	1	-	-	2	1	1	55
-	-	-	-	-	-	-	5	5	0	56
-	48	1 719	1 394	1 033	362	324	269	245	24	57
-	93	1 163	746	637	109	417	844	786	58	58
-	-	790	665	665	-	125	277	267	9	59
-	-	4	3	1	.	.	421	329	92	60
-	4 802	24 755	21 676	14 131	7 547	3 080	23 011	18 271	4 740	61
23 187	418 571	232 241	201 272	160 124	44 940	33 247	131 439	109 137	22 302	62
-	-	-	-	-	-	-	-	-	-	63
-	-	25 547	21 425	13 204	8 222	4 122	-	-	-	64
-	16 282	1 318	410	350	60	908	21 366	19 685	1 681	65
23 187	437 353	X	X	X	X	X	X	X	X	66

### 3.4 Ausgaben und Einnahmen der öffentlichen Haushalte

1.-2. Viertel  
Mill.

Lfd. Nr.	Art der Ausgaben / Einnahmen	Insgesamt	Bund	Sondervermögen des Bundes						Ein
				Lasten- aus- gleichs- fonds	ERP- Sonder- ver- mögen 1)	Fonds "Deutsche Einheit"	Bundes- eisen- bahn- vermögen	Erb- lasten- tilgungs- fonds	Ent- schädi- gungs- fonds	
67	Steuern und steuerähnliche Abgaben	767 174	195 183 a)	-	119	-	-	-	-	
68	Einnahmen aus wirtschaftl. Tätigkeit	19 913	9 427	-	1	-	13	-	-	
	Zinseinnahmen									
69	vom öffentlichen Bereich	161	124	-	-	-	-	-	-	
70	von anderen Bereichen	4 645	773	1	886	-	29	1	-	
	Allgemeine Zuweisungen und Umlagen									
71	von Ländern	36 473	-	-	-	-	-	-	-	
72	von Gemeinden/ Gv.	24 605	-	-	-	-	-	-	-	
73	vom sonstigen öffentlichen Bereich	13 517	-	-	-	-	-	-	-	
	Sonst. lfd. Zuweisungen und Zuschüsse									
74	vom öffentlichen Bereich	124 645	1 841	92	-	3 232	5 948	914	77	
75	vom Bund	90 753	-	48	-	3 232	5 948	914	-	
76	von Sondervermögen des Bundes	70	-	-	-	-	-	-	69	
77	von Ländern	12 241	1 817	44	-	-	-	-	-	
78	von Gemeinden/ Gv.	5 591	10	-	-	-	-	-	8	
79	vom sonstigen öffentlichen Bereich	15 990	15	-	-	-	-	-	-	
80	von anderen Bereichen	13 102	1 137	-	-	-	10	-	269	
81	sonstige Einnahmen der lfd. Rechnung	34 600	4 243	-	1	-	2 509	1 015	46	
82	Gebühren, sonstige Entgelte	23 808	3 153	-	-	-	-	-	-	
83	sonstige Verwaltungseinnahmen	10 792	1 090	-	1	-	2 509	1 015	46	
84	abzügl. Zahlungen von gleicher Ebene	199 131	-	-	-	-	-	-	-	
85	<u>Einnahmen der laufenden Rechnung</u>	839 704	212 729	93	1 007	3 232	8 508	1 930	392	
86	Veräußerung von Vermögen	12 795	5 149	-	-	-	323	-	-	
87	Veräußerung von Sachvermögen	7 841	1 609	-	-	-	298	-	-	
88	Veräußerung von Beteiligungen	4 954	3 540	-	-	-	24	-	-	
	Vermögensübertragungen Zuweisungen und Zusch. f. Investitionen									
89	vom öffentlichen Bereich	14 303	-	-	-	-	-	-	-	
90	vom Bund	7 916	-	-	-	-	-	-	-	
91	von Sondervermögen des Bundes	-	-	-	-	-	-	-	-	
92	von Ländern	5 325	-	-	-	-	-	-	-	
93	von Gemeinden/ Gv.	840	-	-	-	-	-	-	-	
94	vom sonst. öffentlichen Bereich	221	-	-	-	-	-	-	-	
95	von anderen Bereichen	3 879	2	-	-	-	-	-	-	
	sonstige Vermögensübertragungen									
96	vom öffentlichen Bereich	3	-	-	-	-	-	-	3	
97	von anderen Bereichen	74	-	68	-	-	-	-	-	

Fußnoten siehe Seite 64

Statistisches Bundesamt, Fachserie 14, R 2,1.- 2. Vj/2000

nach Arten und Körperschaftsgruppen  
Jahr 2000  
DM

EU- Anteile	Sozial- ver- sicherung	Länder					Gemeinden/Gv.			Lfd. Nr.
		Zusammen	Flächenländer			Stadt- staaten	Zusammen	Früheres Bundes- gebiet	Neue Länder	
			Zusammen	Früheres Bundesgebiet	Neue Länder					
nahmen										
23 187	336 179	170 057	152 504	128 590	23 914	17 553	42 449	38 751	3 697	67
-	18	3 870	3 034	2 577	457	837	6 583	5 465	1 119	68
-	-	4	4	2	2	0	32	29	4	69
-	1 435	452	366	313	53	86	1 069	939	131	70
-	-	7 175	4 960	1 199	3 761	2 215	29 298	21 263	8 035	71
-	-	2 061	2 061	2 061	-	-	22 544	20 129	2 415	72
-	-	13 498	10 621	2 877	7 743	2 878	19	18	1	73
-	83 945	12 315	10 878	8 450	2 428	1 437	16 281	12 290	3 991	74
-	69 346	10 890	9 785	7 480	2 305	1 105	375	349	26	75
-	-	2	1	1	-	0	-	-	-	76
-	64	151	90	61	29	61	10 165	7 578	2 587	77
-	17	904	836	805	31	68	4 653	3 782	871	78
-	14 519	369	165	102	63	203	1 088	582	506	79
-	1 536	5 494	4 988	3 571	1 417	505	4 657	4 063	594	80
-	1 835	6 340	5 175	4 343	832	1 165	18 612	16 349	2 263	81
-	94	4 479	3 539	3 082	458	940	16 082	14 098	1 984	82
-	1 741	1 861	1 636	1 261	375	226	2 529	2 250	279	83
-	14 519	7 327	5 051	1 261	.	.	27 212	23 925	3 287	84
23 187	410 430	213 939	189 540	152 722	40 607	26 675	114 333	95 370	18 963	85
-	75	979	496	437	59	483	6 270	5 160	1 110	86
-	73	591	312	264	48	278	5 270	4 394	876	87
-	2	388	184	173	11	205	1 000	766	234	88
-	-	8 272	7 520	3 226	4 294	752	6 031	3 867	2 164	89
-	-	7 682	6 931	2 800	4 131	751	234	146	88	90
-	-	-	-	-	-	-	-	-	-	91
-	-	4	3	1	2	1	5 322	3 398	1 924	92
-	-	474	474	425	49	-	366	278	88	93
-	-	112	112	1	112	-	109	46	63	94
-	2	1 307	956	234	722	351	2 568	2 267	302	95
-	-	-	-	-	-	-	-	-	-	96
-	-	6	1	-	1	6	-	-	-	97

**3.4 Ausgaben und Einnahmen der öffentlichen Haushalte**  
1.-2. Viertel  
Mili.

Lfd. Nr.	Art der Ausgaben / Einnahmen	Insgesamt	Bund	Sondervermögen des Bundes					
				Lasten- aus- gleichs- fonds	ERP- Sonder- ver- mögen 1)	Fonds "Deutsche Einheit"	Bundes- eisen- bahn- vermögen	Erb- lasten- tilgungs- fonds	Ent- schädi- gungs- fonds
Darlehensrückflüsse									
98	vom öffentlichen Bereich	842	723	-	-	-	-	-	-
99	von Ländern	712	712	-	-	-	-	-	-
100	von Gemeinden/ Gv.	84	11	-	-	-	-	-	-
101	von Zweckverbänden	16	-	-	-	-	-	-	-
102	vom sonstigen öffentlichen Bereich	29	-	-	-	-	-	-	-
103	von anderen Bereichen	5 013	607	28	2 818	-	-	-	-
104	Schuldenaufnahmen b. öffentl. Bereich	547	-	-	-	-	-	-	-
105	abzügl. Zahlungen von gleicher Ebene	15 697	-	-	-	-	-	-	-
106	<u>Einnahmen der Kapitalrechnung</u>	21 760	6 480	96	2 818	-	323	-	3
107	<u>Bereinigte Einnahmen</u>	861 464	219 209	189	3 824	3 232	8 831	1 930	395
Zu- und Absetzungen									
108	abzüglich Sonderhaushalte	-	-	-	-	-	-	-	-
109	abzüglich Bruttostellungen	135 080	109 533	-	-	-	-	-	-
110	zuzüglich Nettostellungen	39 050	160	-	-	-	-	-	-
111	Summe lt. Abschlußnachweis der Kassen	X	212 914	189	6 630	2 444	8 831	1 930	423
Finanzierungs									
112	Saldo der haushaltstechn. Verrechnungen	-41	36	-	-	-	-	-	-
113	Finanzierungssaldo	-55 444	-38 036	-61	-3 086	-95	166	1 882	101
<u>Besondere Finanzierungsvorgänge</u>									
AUSGABEN									
114	Schuldentilgung am Kreditmarkt	134 053	88 927	-	2 135	30	-	914	-
115	an die Sozialversicherung	108	-	-	-	-	-	-	-
116	an öffentl. Unternehmen u. Ausland	1 085	-	-	-	-	-	-	-
117	für Ausgleichsforderungen	-	-	-	-	-	-	-	-
118	an sonst. inländ. Kreditmarkt	132 861	88 927	-	2 135	30	-	914	-
119	Rückzahlung innerer Darlehen	X	-	-	-	-	-	-	-
120	Zuführung an Rücklagen	X	-	-	-	-	-	-	129
121	Deckung von Vorjahresfehlbeträgen	X	-	-	-	-	-	-	-
EINNAHMEN									
122	Schuldenaufnahme am Kreditmarkt	141 362	102 956	-	2 804	-788	-	-	-
123	bei der Sozialversicherung	35	-	-	-	-	-	-	-
124	an sonstigen Kreditmarkt	141 326	102 956	-	2 804	-788	-	-	-
125	Innere Darlehen	X	-	-	-	-	-	-	-
126	Entnahmen aus Rücklagen	X	-	-	-	-	-	-	28
127	Überschüsse aus Vorjahren	X	-	-	1	-	-	-	-
128	Münzeinnahmen	X	122	-	-	-	-	-	-

- 1) Einschl. Ausgleichsfonds "Steinkohle" und Versorgungsrücklage.  
2) Soweit nicht durch laufenden Betrieb bedingt.

a) Einschl. Ergänzungszuweisungen (Betrag s. Pkt. 3 der "Allg. u. meth. Erläuterungen").



nach Arten und Körperschaftsgruppen  
Jahr 2000  
DM

EU- Anteile	Sozial- ver- sicherung	Länder					Gemeinden/Gv.			Lfd. Nr.
		Zusammen	Flächenländer			Stadt- staaten	Zusammen	Früheres Bundes- gebiet	Neue Länder	
			Zusammen	Früheres Bundesgebiet	Neue Länder					
-	-	75	67	36	31	8	44	39	5	98
-	-	-	-	-	-	-	0	0	0	99
-	-	37	37	27	10	-	36	34	2	100
-	-	12	12	8	3	-	5	2	3	101
-	-	26	18	-	18	8	3	3	1	102
-	60	1 007	761	678	84	246	494	471	23	103
-	-	215	205	205	-	10	332	297	36	104
-	-	4	3	1	.	.	421	329	92	105
-	136	11 858	10 003	4 815	5 190	1 856	15 319	11 772	3 546	106
23 187	410 566	225 796	199 543	157 537	45 797	28 531	129 651	107 142	22 509	107
-	-	-	-	-	-	-	-	-	-	108
-	-	25 547	21 425	13 204	8 222	4 122	-	-	-	109
-	16 307	1 211	327	260	67	884	21 372	19 692	1 681	110
23 187	437 353	X	X	X	X	X	X	X	X	111
Übersicht										
-	25	-107	-83	-90	7	-24	6	6	-	112
0	-7 981	-6 552	-1 812	-2 677	865	-4 740	-1 781	-1 988	207	113
-	-	34 868	29 437	21 216	8 222	5 431	7 179	5 880	1 299	114
-	-	36	21	21	-	15	72	67	5	115
-	-	1 085	568	568	-	517	-	-	-	116
-	-	-	-	-	-	-	-	-	-	117
-	-	33 747	28 848	20 627	8 222	4 899	7 107	5 813	1 295	118
-	-	-	-	-	-	-	X	X	X	119
-	1 573	3 575	3 528	3 493	35	47	X	X	X	120
-	928	495	-	-	-	495	X	X	X	121
-	-	29 900	22 898	16 484	6 414	7 001	6 489	5 338	1 151	122
-	-	5	-	-	-	5	30	26	4	123
-	-	29 895	22 898	16 484	6 414	6 996	6 459	5 312	1 147	124
-	-	-	-	-	-	-	X	X	X	125
-	10 480	4 201	4 149	4 077	72	52	X	X	X	126
-	-	195	-	-	-	195	X	X	X	127
-	-	-	-	-	-	-	X	X	X	128

### 3.5 Ausgaben der Gemeinden und Gemeindeverbände nach Arten und Körperschaftsgruppen

#### 3.5.1 Deutschland

1.-2. Vierteljahr 2000

Mill. DM

Lfd. Nr.	Ausgabeart	Gemeinden u. Gemeindeverbände insgesamt	Kreisfreie Städte	Kreisangehörige Gemeinden	Landkreise	Bezirksverbände	Ämter, Samt- u. Verbands-gemeinden
1	Personalausgaben	35 931	12 640	15 320	5 992	800	1 179
2	Laufender Sachaufwand	25 949	8 367	11 643	5 086	352	501
3	Verwaltungs- und Betriebsaufwand	23 201	7 019	10 925	4 474	298	485
4	Erstattungen an andere Bereiche, Zuschüsse an übrige Bereiche, weitere Finanzausgaben	2 748	1 348	718	613	54	16
	Zinsausgaben						
5	an öffentlichen Bereich	108	38	56	6	2	6
6	an andere Bereiche	4 571	1 866	1 858	684	83	81
	Allgemeine Zuweisungen und Umlagen						
7	an Land	2 168	540	1 484	137	-	7
8	an Gemeinden/Gv.	22 558	2 589	15 688	4 090	-	190
9	an Zweckverbände und sonst. öffentl. Bereich	328	72	192	64	-	0
	Sonstige Zuweisungen und Zuschüsse für laufende Zwecke						
10	an öffentlichen Bereich	8 057	943	2 393	3 695	862	164
11	an andere Bereiche	35 970	12 170	4 753	10 698	7 993	355
12	Renten, Unterstützungen und ähnliches	26 166	7 810	1 904	8 618	7 529	306
13	Sonstige	9 803	4 360	2 850	2 080	464	50
14	abzüglich Zahlungen von Gemeinden/Gv.	27 212	765	2 304	15 688	6 786	1 669
15	<u>Ausgaben der laufenden Rechnung</u>	108 428	38 460	51 083	14 765	3 305	815
16	Baumaßnahmen	14 442	3 091	9 355	1 475	258	264
	Davon:						
17	Allgemeine Verwaltung	462	90	242	99	8	22
18	Schulen	2 221	473	928	701	23	96
19	Eigene Sportstätten	391	68	318	4	-	2
20	Städteplanung, Vermessung, Bauordnung	1 020	218	799	1	1	2
21	Wohnungsbauförderung	73	16	57	1	-	0
22	Gemeinde-, Kreis-, Landes- u. Bundesstraßen	4 072	785	2 705	411	163	8
23	Abwasserbeseitigung	1 704	230	1 430	-	-	44
24	Abfallbeseitigung	132	50	29	51	-	1
25	Versorgungsunternehmen	247	7	238	0	-	2
26	Verkehrsunternehmen	145	107	36	0	-	1
27	Allgemeines Grundvermögen	560	151	378	27	0	4
28	Übrige Aufgabenbereiche	3 415	896	2 195	179	63	82
29	Erwerb v. Grundstücken u. bewegl. Sachen d. Anlageverm.	5 004	1 189	3 302	403	37	72
	Zuweisungen und Zuschüsse für Investitionen						
30	an öffentlichen Bereich	844	111	289	413	10	20
31	an andere Bereiche	1 689	676	696	228	82	7
	Sonstige Vermögensübertragungen						
32	an Unternehmen	24	1	15	8	0	0
33	an Sonstige	7	1	6	1	0	-
34	Gewährung von Darlehen	301	109	119	33	39	2
35	Erwerb von Beteiligungen, Kapitaleinlagen	844	503	255	27	59	0
36	Tilgung von Krediten an öffentlichen Bereich	277	52	143	70	4	8
37	abzüglich Zahlungen von Gemeinden/Gv.	421	13	183	181	2	42
38	<u>Ausgaben der Kapitalrechnung</u>	23 011	5 720	13 997	2 476	487	331
39	<u>Bereinigte Ausgaben</u>	131 439	44 179	65 080	17 241	3 792	1 146
	<u>Besondere Finanzierungsvorgänge</u>						
40	Schuldentilgung am Kreditmarkt	7 179	2 770	2 963	1 229	109	109
	Nachrichtlich:						
41	Haushaltstechnische Verrechnungen	21 366	7 551	10 774	2 334	359	347
42	Bewirtschaftete Fremdmittel	563	184	135	226	-	18
43	Steuerausgleiche	2 770	1 076	1 693	-	-	-

### 3.5 Ausgaben der Gemeinden und Gemeindeverbände nach Arten und Körperschaftsgruppen

#### 3.5.2 Früheres Bundesgebiet

1.-2. Vierteljahr 2000

Mill. DM

Lfd. Nr.	Ausgabeart	Gemeinden u. Gemeindeverbände insgesamt	Kreisfreie Städte	Kreisangehörige Gemeinden	Landkreise	Bezirksverbände	Ämter, Samt- u. Verbands-gemeinden
1	Personalausgaben	29 064	10 538	12 607	4 397	794	728
2	Laufender Sachaufwand	21 620	7 191	9 990	3 719	351	370
3	Verwaltungs- und Betriebsaufwand	19 356	6 018	9 347	3 337	297	357
4	Erstattungen an andere Bereiche, Zuschüsse an übrige Bereiche, weitere Finanzausgaben	2 265	1 173	643	382	54	13
5	Zinsausgaben						
6	an öffentlichen Bereich	104	37	54	5	2	6
	an andere Bereiche	3 762	1 633	1 441	537	81	71
7	Allgemeine Zuweisungen und Umlagen						
8	an Land	2 161	540	1 477	136	-	7
9	an Gemeinden/Gv.	20 134	2 460	13 557	3 927	-	190
	an Zweckverbände und sonst. öffentl. Bereich	287	66	181	40	-	0
10	Sonstige Zuweisungen und Zuschüsse für laufende Zwecke						
11	an öffentlichen Bereich	6 866	878	2 062	2 978	842	105
12	an andere Bereiche	30 793	10 173	4 289	8 325	7 691	314
13	Renten, Unterstützungen und ähnliches	22 846	6 832	1 758	6 761	7 227	268
	Sonstige	7 947	3 341	2 531	1 564	464	47
14	abzüglich Zahlungen von Gemeinden/Gv.	23 925	720	1 639	14 003	6 495	1 069
15	Ausgaben der laufenden Rechnung	90 865	32 796	44 019	10 061	3 266	724
16	Baumaßnahmen	10 904	2 225	7 282	922	258	216
	Davon:						
17	Allgemeine Verwaltung	349	63	200	61	8	17
18	Schulen	1 713	357	818	426	23	89
19	Eigene Sportstätten	274	46	223	3	-	2
20	Städteplanung, Vermessung, Bauordnung	541	104	436	0	1	1
21	Wohnungsbauförderung	26	1	25	-	-	-
22	Gemeinde-, Kreis-, Landes- u. Bundesstraßen	3 191	586	2 123	314	163	6
23	Abwasserbeseitigung	1 603	229	1 338	-	-	36
24	Abfallbeseitigung	112	46	27	39	-	-
25	Versorgungsunternehmen	230	1	228	0	-	1
26	Verkehrsunternehmen	133	105	27	0	-	1
27	Allgemeines Grundvermögen	345	110	228	4	0	2
28	Übrige Aufgabenbereiche	2 387	578	1 609	75	63	62
29	Erwerb v. Grundstücken u. bewegl. Sachen d. Anlageverm.	4 414	1 042	2 985	296	37	54
30	Zuweisungen und Zuschüsse für Investitionen						
31	an öffentlichen Bereich	652	82	220	320	10	20
	an andere Bereiche	1 277	503	504	182	82	7
32	Sonstige Vermögensübertragungen						
33	an Unternehmen	23	1	14	7	0	0
	an Sonstige	5	1	4	0	0	-
34	Gewährung von Darlehen	272	102	102	29	39	1
35	Erwerb von Beteiligungen, Kapitaleinlagen	786	479	225	22	59	0
36	Tilgung von Krediten an öffentlichen Bereich	267	50	140	66	4	7
37	abzüglich Zahlungen von Gemeinden/Gv.	329	13	129	152	2	33
38	Ausgaben der Kapitalrechnung	18 271	4 473	11 347	1 692	487	272
39	Bereinigte Ausgaben	109 137	37 269	55 366	11 753	3 753	995
	Besondere Finanzierungsvorgänge						
40	Schuldentilgung am Kreditmarkt	5 880	2 400	2 289	982	109	99
	Nachrichtlich:						
41	Haushaltstechnische Verrechnungen	19 685	7 272	9 716	2 026	359	312
42	Bewirtschaftete Fremdmittel	535	180	135	202	-	18
43	Steuerausgleiche	2 664	1 042	1 622	-	-	-

### 3.5 Ausgaben der Gemeinden und Gemeindeverbände nach Arten und Körperschaftsgruppen

#### 3.5.3 Neue Länder

1.-2. Vierteljahr 2000

Mill. DM

Lfd. Nr.	Ausgabeart	Gemeinden u. Gemeindeverbände insgesamt	Kreisfreie Städte	Kreisangehörige Gemeinden	Landkreise	Bezirksverbände	Ämter, Samt- u. Verbandsgemeinden
1	Personalausgaben	6 867	2 102	2 713	1 595	6	450
2	Laufender Sachaufwand	4 329	1 176	1 653	1 368	1	131
3	Verwaltungs- und Betriebsaufwand	3 845	1 001	1 578	1 137	1	128
4	Erstattungen an andere Bereiche, Zuschüsse an übrige Bereiche, weitere Finanzausgaben	484	175	74	231	-	3
5	Zinsausgaben						
6	an öffentlichen Bereich	5	1	2	2	-	0
6	an andere Bereiche	809	233	417	147	2	10
7	Allgemeine Zuweisungen und Umlagen						
8	an Land	7	-	7	0	-	-
8	an Gemeinden/Gv.	2 424	129	2 131	163	-	0
9	an Zweckverbände und sonst. öffentl. Bereich	40	5	11	24	-	0
	Sonstige Zuweisungen und Zuschüsse für laufende Zwecke						
10	an öffentlichen Bereich	1 191	65	331	717	20	59
11	an andere Bereiche	5 177	1 997	464	2 373	302	41
12	Renten, Unterstützungen und ähnliches	3 321	978	146	1 857	302	38
13	Sonstige	1 857	1 019	318	516	-	3
14	abzüglich Zahlungen von Gemeinden/Gv.	3 287	45	685	1 685	292	600
15	<u>Ausgaben der laufenden Rechnung</u>	17 562	5 664	7 064	4 704	39	91
16	Baumaßnahmen	3 539	866	2 073	552	-	48
	Davon:						
17	Allgemeine Verwaltung	112	27	42	38	-	6
18	Schulen	507	116	110	275	-	7
19	Eigene Sportstätten	118	22	95	1	-	0
20	Städteplanung, Vermessung, Bauordnung	479	114	363	1	-	1
21	Wohnungsbauförderung	47	15	32	1	-	0
22	Gemeinde-, Kreis-, Landes- u. Bundesstraßen	881	199	582	97	-	3
23	Abwasserbeseitigung	101	1	91	-	-	9
24	Abfallbeseitigung	19	4	3	12	-	1
25	Versorgungsunternehmen	18	7	11	-	-	0
26	Verkehrsunternehmen	12	2	10	0	-	0
27	Allgemeines Grundvermögen	215	41	150	23	-	2
28	Übrige Aufgabenbereiche	1 029	319	586	104	-	20
29	Erwerb v. Grundstücken u. bewegl. Sachen d. Anlageverm.	590	147	318	107	0	18
	Zuweisungen und Zuschüsse für Investitionen						
30	an öffentlichen Bereich	192	29	69	93	-	1
31	an andere Bereiche	411	173	192	46	-	0
	Sonstige Vermögensübertragungen						
32	an Unternehmen	2	0	1	1	-	0
33	an Sonstige	2	0	2	0	-	-
34	Gewährung von Darlehen	29	7	17	4	-	1
35	Erwerb von Beteiligungen, Kapitaleinlagen	58	24	30	4	-	0
36	Tilgung von Krediten an öffentlichen Bereich	9	1	3	4	-	1
37	abzüglich Zahlungen von Gemeinden/Gv.	92	0	54	29	-	8
38	<u>Ausgaben der Kapitalrechnung</u>	4 740	1 246	2 650	783	0	60
39	<u>Bereinigte Ausgaben</u>	22 302	6 910	9 714	5 488	39	151
	<u>Besondere Finanzierungsvorgänge</u>						
40	Schuldentilgung am Kreditmarkt	1 299	370	673	247	-	10
	Nachrichtlich:						
41	Haushaltstechnische Verrechnungen	1 681	279	1 058	308	-	35
42	Bewirtschaftete Fremdmittel	28	4	-	24	-	-
43	Steuerausgleiche	106	34	72	-	-	-

### 3.6 Einnahmen der Gemeinden und Gemeindeverbände nach Arten und Körperschaftsgruppen

#### 3.6.1 Deutschland

1.-2. Vierteljahr 2000

Mill. DM

Lfd. Nr.	Einnahmeart	Gemeinden u. Gemeindeverbände insgesamt	Kreisfreie Städte	Kreisangehörige Gemeinden	Landkreise	Bezirksverbände	Ämter, Samt- u. Verbands-gemeinden
44	Steuern und steuerähnliche Abgaben	42 449	16 796	25 543	106	-	4
45	Grundsteuer A	312	3	308	1	-	-0
46	Grundsteuer B	7 525	2 808	4 717	0	-	-
47	Gewerbesteuer nach Ertrag und Kapital (Netto)	20 513	9 352	11 161	0	-	-
48	Gemeindeanteil an der Einkommen-/Umsatzsteuer	13 359	4 391	8 968	-	-	-
49	Grunderwerbsteuer	119	39	-	80	-	-
50	Sonstige Steuern	535	172	334	26	-	4
51	Steuerähnliche Einnahmen	85	31	54	-	-	0
52	Einnahmen aus wirtschaftlicher Tätigkeit, sonstige laufende Einnahmen	8 104	3 071	4 472	406	108	46
53	Ersatz von sozialen Leistungen	2 813	760	216	884	897	55
54	Allgemeine Zuweisungen vom Bund	19	18	1	-	-	-
55	von Land	29 298	8 272	11 721	7 662	1 191	452
56	von Gemeinden/Gv.	88	-	80	6	-	2
57	Allgemeine Umlagen von Gemeinden/Gv.	22 456	-	0	14 566	6 696	1 194
58	Sonstige Zuweisungen und Zuschüsse für laufende Zwecke, Zinseinnahmen vom öffentlichen Bereich	16 313	4 105	4 794	6 013	838	563
59	von Bund, LAF, ERP-Sondervermögen	381	72	55	43	207	3
60	von Land	10 166	2 973	1 947	4 715	509	22
61	von Gemeinden/Gv.	4 668	765	2 223	1 116	91	473
62	von Zweckverbänden u. sonst. öffentl. Bereich	1 099	295	569	139	31	64
63	von anderen Bereichen	3 923	1 565	1 383	556	346	73
64	Verwaltungs-u. Benutzungsgeb., Zweckgeb. Abgaben	16 082	5 311	7 253	3 187	101	231
65	abzüglich Zahlungen von Gemeinden/Gv.	27 212	765	2 304	15 688	6 786	1 669
66	Einnahmen der laufenden Rechnung	114 333	39 133	53 161	17 698	3 390	950
67	Einnahmen aus der Veräußerung von Vermögen	6 270	2 462	3 224	524	33	27
68	Zuweisungen für Investitionen und Investitionsförderungsmaßnahmen vom öffentlichen Bereich	6 031	1 559	2 967	1 152	221	133
69	von Bund, LAF, ERP-Sondervermögen	234	75	95	31	32	2
70	von Land	5 322	1 446	2 630	968	186	91
71	von Gemeinden/Gv.	366	13	164	149	2	38
72	von Zweckverbänden u. sonst. öffentl. Bereich	109	26	77	4	0	2
73	von anderen Bereichen	2 568	548	1 932	42	14	32
74	Rückflüsse von Darlehen vom öffentlichen Bereich	44	1	12	30	0	0
75	von anderen Bereichen	494	299	140	39	12	3
76	Schuldenaufnahme beim öffentlichen Bereich	332	137	159	31	0	5
77	abzüglich Zahlungen von Gemeinden/Gv.	421	13	183	181	2	42
78	Einnahmen der Kapitalrechnung	15 319	4 994	8 251	1 637	278	159
79	Bereinigte Einnahmen	129 651	44 127	61 412	19 335	3 668	1 109
<u>Besondere Finanzierungsvorgänge</u>							
80	Schuldenaufnahme am Kreditmarkt	6 489	2 612	2 668	1 000	96	113
Nachrichtlich:							
81	Haushaltstechnische Verrechnungen	21 372	7 553	10 778	2 334	359	347
82	Bewirtschaftete Fremdmittel	545	177	131	218	-	18
83	Steuerausgleiche	2 770	1 076	1 693	-	-	-

### 3.6 Einnahmen der Gemeinden und Gemeindeverbände nach Arten und Körperschaftsgruppen

#### 3.6.2 Früheres Bundesgebiet

1.-2. Vierteljahr 2000

Mill. DM

Lfd. Nr.	Einnahmeart	Gemeinden u. Gemeindeverbände Insgesamt	Kreisfreie Städte	Kreisangehörige Gemeinden	Landkreise	Bezirksverbände	Ämter, Samt- u. Verbands-gemeinden
44	Steuern und steuerähnliche Abgaben	38 751	15 455	23 186	106	-	4
45	Grundsteuer A	249	1	247	1	-	-0
46	Grundsteuer B	6 531	2 478	4 053	0	-	-
47	Gewerbesteuer nach Ertrag und Kapital (Netto)	18 872	8 710	10 163	0	-	-
48	Gemeindeanteil an der Einkommen-/Umsatzsteuer	12 431	4 047	8 384	-	-	-
49	Grunderwerbsteuer	119	39	-	80	-	-
50	Sonstige Steuern	465	150	286	25	-	4
51	Steuerähnliche Einnahmen	83	30	53	-	-	0
52	Einnahmen aus wirtschaftlicher Tätigkeit, sonstige laufende Einnahmen	6 808	2 746	3 603	311	108	40
53	Ersatz von sozialen Leistungen	2 424	674	202	680	815	52
54	Allgemeine Zuweisungen vom Bund	18	18	0	-	-	-
55	von Land	21 263	5 897	8 309	5 454	1 191	413
56	von Gemeinden/Gv.	86	-	78	6	-	2
57	Allgemeine Umlagen von Gemeinden/Gv.	20 043	-	0	12 954	6 404	685
58	Sonstige Zuweisungen und Zuschüsse für laufende Zwecke, Zinseinnahmen vom öffentlichen Bereich	12 319	3 286	3 514	4 265	838	417
59	von Bund, LAF, ERP-Sondervermögen	355	65	45	36	207	3
60	von Land	7 578	2 271	1 677	3 106	509	15
61	von Gemeinden/Gv.	3 796	720	1 560	1 043	91	382
62	von Zweckverbänden u. sonst. öffentl. Bereich	589	230	231	80	31	17
63	von anderen Bereichen	3 485	1 407	1 217	455	345	62
64	Verwaltungs- u. Benutzungsgeb., Zweckgeb. Abgaben	14 098	4 733	6 742	2 319	101	202
65	abzüglich Zahlungen von Gemeinden/Gv.	23 925	720	1 639	14 003	6 495	1 069
66	Einnahmen der laufenden Rechnung	95 370	33 495	45 213	12 546	3 308	808
67	Einnahmen aus der Veräußerung von Vermögen	5 160	1 952	2 697	453	33	26
68	Zuweisungen für Investitionen und Investitionsförderungsmaßnahmen vom öffentlichen Bereich	3 867	947	1 929	654	221	116
69	von Bund, LAF, ERP-Sondervermögen	146	47	51	16	32	1
70	von Land	3 398	877	1 732	516	186	85
71	von Gemeinden/ Gv.	278	13	113	120	2	30
72	von Zweckverbänden u. sonst. öffentl. Bereich	46	10	33	2	0	1
73	von anderen Bereichen	2 267	495	1 697	34	14	27
74	Rückflüsse von Darlehen vom öffentlichen Bereich	39	1	8	30	0	0
75	von anderen Bereichen	471	293	124	38	12	3
76	Schuldenaufnahme beim öffentlichen Bereich	297	135	126	31	0	5
77	abzüglich Zahlungen von Gemeinden/Gv.	329	13	129	152	2	33
78	Einnahmen der Kapitalrechnung	11 772	3 810	6 452	1 088	278	145
79	Bereinigte Einnahmen	107 142	37 305	51 665	13 634	3 586	952
<u>Besondere Finanzierungsvorgänge</u>							
80	Schuldenaufnahme am Kreditmarkt	5 338	2 219	2 169	750	96	104
Nachrichtlich:							
81	Haushaltstechnische Verrechnungen	19 692	7 274	9 720	2 026	359	312
82	Bewirtschaftete Fremdmittel	517	174	131	194	-	18
83	Steuerausgleiche	2 664	1 042	1 622	-	-	-

### 3.6 Einnahmen der Gemeinden und Gemeindeverbände nach Arten und Körperschaftsgruppen

#### 3.6.3 Neue Länder

1.-2. Vierteljahr 2000

Mill. DM

Lfd. Nr.	Einnahmeart	Gemeinden u. Gemeindeverbände Insgesamt	Kreisfreie Städte	Kreisangehörige Gemeinden	Landkreise	Bezirksverbände	Ämter, Samt- u. Verbands-gemeinden
44	Steuern und Steuerähnliche Abgaben	3 697	1 341	2 356	0	-	0
45	Grundsteuer A	63	2	61	-	-	-
46	Grundsteuer B	994	330	663	-	-	-
47	Gewerbsteuer nach Ertrag und Kapital (Netto)	1 641	642	998	-	-	-
48	Gemeindeanteil an der Einkommen-/Umsatzsteuer	928	344	584	-	-	-
49	Grunderwerbsteuer	-	-	-	-	-	-
50	Sonstige Steuern	70	22	48	0	-	0
51	Steuerähnliche Einnahmen	1	0	1	-	-	-
52	Einnahmen aus wirtschaftlicher Tätigkeit, sonstige laufende Einnahmen	1 296	326	869	94	0	6
53	Ersatz von sozialen Leistungen	390	86	14	204	82	3
54	Allgemeine Zuweisungen vom Bund	1	-	1	-	-	-
55	von Land	8 035	2 375	3 412	2 209	-	39
56	von Gemeinden/Gv.	2	-	2	0	-	0
57	Allgemeine Umlagen von Gemeinden/Gv.	2 413	-	-	1 612	292	509
	Sonstige Zuweisungen und Zuschüsse für laufende Zwecke, Zinseinnahmen						
58	vom öffentlichen Bereich	3 994	819	1 281	1 749	0	146
59	vom Bund, LAF, ERP-Sondervermögen	26	7	11	7	0	1
60	von Land	2 587	702	269	1 609	-	7
61	von Gemeinden/Gv.	872	45	663	73	-	91
62	von Zweckverbänden u. sonst. öffentl. Bereich	509	65	338	60	-	47
63	von anderen Bereichen	437	158	167	101	0	10
64	Verwaltungs- u. Benutzungsgeb., Zweckgeb. Abgaben	1 984	578	511	867	-	29
65	abzüglich Zahlungen von Gemeinden/Gv.	3 287	45	665	1 685	292	600
66	Einnahmen der laufenden Rechnung	18 963	5 638	7 948	5 152	82	143
67	Einnahmen aus der Veräußerung von Vermögen	1 110	510	528	71	-	1
	Zuweisungen für Investitionen und Investitionsförderungsmaßnahmen						
68	vom öffentlichen Bereich	2 164	612	1 037	498	-	17
69	vom Bund, LAF, ERP-Sondervermögen	88	28	44	16	-	1
70	von Land	1 924	569	898	451	-	6
71	von Gemeinden/ Gv.	88	0	51	29	-	8
72	von Zweckverbänden u. sonst. öffentl. Bereich	63	16	45	2	-	1
73	von anderen Bereichen	302	54	235	9	-	5
	Rückflüsse von Darlehen						
74	vom öffentlichen Bereich	5	0	5	0	-	0
75	von anderen Bereichen	23	6	16	1	-	0
76	Schuldenaufnahme beim öffentlichen Bereich	36	2	33	-	-	0
77	abzüglich Zahlungen von Gemeinden/Gv.	92	0	54	29	-	8
78	Einnahmen der Kapitalrechnung	3 546	1 185	1 799	549	-	14
79	<u>Bereinigte Einnahmen</u>	22 509	6 823	9 746	5 701	82	157
	<u>Besondere Finanzierungsvorgänge</u>						
80	Schuldenaufnahme am Kreditmarkt	1 151	394	498	250	-	9
	Nachrichtlich:						
81	Haushaltstechnische Verrechnungen	1 681	279	1 058	308	-	35
82	Bewirtschaftete Fremdmittel	27	3	0	24	-	-
83	Steuerausgleiche	106	34	72	-	-	-

**3.7 Kreditmarktschulden der öffentlichen Haushalte**  
30. Juni 2000  
Mill.

Lfd. Nr.	Art der Schulden	Stichtag	Insgesamt	Bund a)	Sondervermögen des Bundes	
					ERP- Sonder- vermögen b)	Fonds "Deutsche Einheit"
Kreditmarktschulden						
1	Kreditmarktschulden im engeren Sinne 1)	30.06.2000...	2 222 823	1 309 192	32 350	78 951
2		31.12.1999...	2 201 260	1 295 851	31 607	78 433
3	Wertpapiersschulden 2)	30.06.2000...	1 377 346	1 187 817	13 238	58 481
4		31.12.1999...	1 354 332	1 169 222	12 482	57 933
5	Direkte Darlehen 3) von	30.06.2000...	845 477	121 375	19 112	20 470
6		31.12.1999...	846 927	126 628	19 125	20 500
7	der Sozialversicherung	30.06.2000...	.	114	41	-
8		31.12.1999...	.	117	51	-
9	inländischen Kreditinstituten 4)	30.06.2000...	.	118 102	18 241	20 060
10		31.12.1999...	.	122 909	18 174	20 070
11	ausländischen Kreditinstituten	30.06.2000...	.	3 159	830	410
12		31.12.1999...	.	3 602	900	430
13	Ausgleichsforderungen	30.06.2000...	89 588	89 588	-	-
14		31.12.1999...	89 490	89 490	-	-
15	Kreditmarktschulden im weiteren Sinne	30.06.2000...	2 312 412	1 398 780	32 350	78 951
16		31.12.1999...	2 290 750	1 385 341	31 607	78 433
Schulden bei öffentl.						
17	Schulden bei öffentlichen Haushalten	30.06.2000...	33 576	1	-	-
18		31.12.1999...	35 832	1	-	-
Kreditähnliche						
19	Kreditähnliche Rechtsgeschäfte	30.06.2000...	150	-	-	-
20		31.12.1999...	152	-	-	-
Innere Darlehen,						
21	Kassenkredite	30.06.2000...	38 196	16 026	-	998
22		31.12.1999...	34 227	11 255	-	-

1) Einschl. Fremdwährungsschulden, bei Gemeinden/Gv. einschl. kreditähnlicher Rechtsgeschäfte.

2) Ohne Wertpapiere im eigenen Bestand der Emittenten.

3) Einschl. Gemeinden/Gv. (nach Schuldarten nicht auflgliederbar.

4) Einschl. Verbindlichkeiten aus der Investitionshilfeabgabe.

a) Einschl. der am 1.7.1999 mitübernommenen Schulden des Bundeseseisenbahnvermögens, des Ausgleichsfonds "Steinkohle" und des Erblastentilgungsfonds.

b) Einschl. Entschädigungsfonds.



**nach Arten und Körperschaftsgruppen**  
und 31. Dezember 1999  
DM

Länder					Gemeinden/Gv.			
Zusammen	Flächenländer			Stadt- staaten	Zusammen	Früheres Bundesgebiet	Neue Länder	Lfd. Nr.
	Zusammen	Früheres Bundesgebiet	Neue Länder					
Im weiteren Sinne								
638 786	526 023	423 630	102 393	112 764	163 544	133 198	30 347	1
631 135	523 064	421 729	101 335	108 071	164 234	133 739	30 495	2
117 811	101 988	72 521	29 468	15 823	-	-	-	3
114 695	101 535	71 297	30 238	13 160	-	-	-	4
520 976	424 035	351 109	72 926	96 941	163 544	133 198	30 347	5
516 440	421 529	350 432	71 097	94 911	164 234	133 739	30 495	6
234	209	209	-	25	.	.	.	7
325	285	285	-	40	.	.	.	8
509 466	414 736	343 566	71 171	94 729	.	.	.	9
503 766	410 965	342 313	68 652	92 801	.	.	.	10
11 276	9 089	7 334	1 755	2 187	.	.	.	11
12 349	10 279	7 834	2 445	2 070	.	.	.	12
-	-	-	-	-	-	-	-	13
-	-	-	-	-	-	-	-	14
638 786	526 023	423 630	102 393	112 764	163 544	133 198	30 347	15
631 135	523 064	421 729	101 335	108 071	164 234	133 739	30 495	16
lichen Haushalten								
24 839	20 894	20 894	-	3 945	8 736	8 252	484	17
27 151	22 731	22 731	-	4 420	8 680	8 222	458	18
Rechtsgeschäfte								
150	57	57	-	93	-	-	-	19
152	56	56	-	95	-	-	-	20
Kassenverstärkungskredite								
6 939	2 431	1 251	1 180	4 508	14 233	13 286	948	21
11 348	5 769	3 055	2 714	5 579	11 624	11 006	617	22

4.1 Ausgaben und Einnahmen der öffentlichen  
1.-2. Viertel  
Mill.

Lfd. Nr.	Art der Ausgaben / Einnahmen	Insgesamt	Flächen						
			Zusammen	Baden- Würt- tem- berg	Bayern	Branden- burg	Hessen	Mecklen- burg- Vor- pommern	Nieder- sachsen
									Aus
1	Personalausgaben	Zusammen	128 139	116 665	16 867	19 132	3 785	10 001	12 025
2		Staat	92 208	80 734	12 052	13 720	2 403	7 091	8 595
3		Gem./Gv.	35 931	35 931	4 815	5 412	1 381	2 911	3 430
4	Laufender Sachaufwand	Zusammen	47 193	40 023	5 672	6 110	1 293	3 309	3 926
5		Staat	21 244	14 074	2 081	1 885	436	966	1 503
6		Gem./Gv.	25 949	25 949	3 591	4 224	856	2 343	2 423
	Zinsausgaben								
7	an öffentlichen Bereich	Zusammen	389	344	31	46	0	39	137
8		Staat	281	236	7	18	-	32	135
9		Gem./Gv.	108	108	24	28	0	7	3
10	an andere Bereiche	Zusammen	26 576	22 655	2 146	1 679	852	1 924	3 457
11		Staat	22 005	18 084	1 778	1 098	759	1 493	2 985
12		Gem./Gv.	4 571	4 571	368	581	92	431	472
	Laufende Zuweisungen und Zuschüsse								
13	an öffentlichen Bereich	Zusammen	84 308	83 556	11 663	12 620	3 531	8 346	8 196
14		Staat	51 198	50 446	6 551	6 744	2 374	5 253	4 651
15		Gem./Gv.	33 110	33 110	5 112	5 876	1 157	3 094	3 545
16	an andere Bereiche	Zusammen	63 847	57 042	7 263	8 293	2 206	5 136	5 372
17		Staat	27 877	21 072	3 275	3 639	1 132	1 600	1 259
18		Gem./Gv.	35 970	35 970	3 988	4 654	1 074	3 536	4 113
19	abzüglich Zahlungen von	Zusammen	76 969	74 625	10 397	9 170	3 129	5 397	7 198
20	gleicher Ebene	Staat	7 327	5 051	-	-	-	-	-
21		Gem./Gv.	27 212	27 212	2 933	4 860	1 109	2 727	3 137
22	Ausgaben der laufenden Rechnung	Zusammen	273 484	245 661	33 244	38 710	8 537	23 359	25 916
23		Staat	207 486	179 595	25 744	27 104	7 105	16 435	19 128
24		Gem./Gv.	108 428	108 428	14 965	15 916	3 452	9 594	10 849
25	Sachinvestitionen	Zusammen	24 541	23 623	3 645	4 915	1 161	1 784	1 956
26		Staat	5 095	4 177	523	806	234	375	351
27		Gem./Gv.	19 446	19 446	3 122	4 109	927	1 409	1 605
28	Baumaßnahmen	Zusammen	18 217	17 496	2 507	3 358	1 010	1 378	1 374
29		Staat	3 775	3 054	370	564	213	295	240
30		Gem./Gv.	14 442	14 442	2 136	2 794	797	1 083	1 134
31	Erwerb von Sachvermögen	Zusammen	6 324	6 127	1 139	1 557	151	407	582
32		Staat	1 320	1 123	153	242	21	80	111
33		Gem./Gv.	5 004	5 004	986	1 315	130	327	471
	Vermögensübertragungen								
34	an öffentlichen Bereich	Zusammen	7 545	7 538	950	1 133	631	269	318
35		Staat	6 701	6 694	880	968	574	252	94
36		Gem./Gv.	844	844	70	166	58	16	225
37	an andere Bereiche	Zusammen	10 960	9 672	662	2 005	510	374	837
38		Staat	9 240	7 952	464	1 582	451	259	697
39		Gem./Gv.	1 720	1 720	198	423	59	115	140
	Darlehen								
40	an öffentlichen Bereich	Zusammen	83	83	4	6	0	0	16
41		Staat	51	51	-	3	-	-	-
42		Gem./Gv.	32	32	4	4	0	0	16
43	an andere Bereiche	Zusammen	1 988	1 664	187	495	38	75	18
44		Staat	1 719	1 394	140	426	36	38	5
45		Gem./Gv.	269	269	47	69	2	37	13
46	Erwerb von Beteiligungen	Zusammen	2 007	1 590	676	272	22	112	18
47		Staat	1 163	746	594	29	15	0	3
48		Gem./Gv.	844	844	82	243	7	112	16
49	Tilgungsausgaben an öffentlichen	Zusammen	1 067	941	95	240	5	210	122
50	Bereich	Staat	790	665	71	194	-	111	82
51		Gem./Gv.	277	277	24	47	5	99	40
52	abzüglich Zahlungen von gleicher	Zusammen	6 447	6 446	448	1 240	515	396	515
53	Ebene	Staat	4	3	-	-	-	-	-
54		Gem./Gv.	421	421	22	35	39	13	171
55	Ausgaben der Kapitalrechnung	Zusammen	41 744	38 665	5 770	7 826	1 852	2 429	2 770
56		Staat	24 755	21 676	2 671	4 006	1 309	1 035	1 231
57		Gem./Gv.	23 011	23 011	3 525	5 024	1 020	1 777	1 884
58	Bereinigte Ausgaben	Zusammen	315 227	284 326	39 014	46 536	10 389	25 788	28 686
59		Staat	232 241	201 272	28 415	31 111	8 414	17 470	20 359
60		Gem./Gv.	131 439	131 439	18 489	20 940	4 471	11 370	12 733

**Haushalte nach Arten und Ländern**  
**Jahr 2000**  
**DM**

länder								Stadtstaaten				Lfd. Nr.		
Nord- rhein- west- falen	Rhein- land- Pfalz	Saar- land	Sachsen	Sachsen- Anhalt	Schles- wig- Holstein	Thü- ringen	Nachrichtlich:		Zusammen	Berlin	Bremen		Hamburg	
							Früheres Bundes- gebiet	Neue Länder						
gaben														
26 654 17 395 9 259	6 276 4 635 1 642	1 743 1 304 439	5 917 3 872 2 045	4 014 2 546 1 468	4 230 3 074 1 157	3 341 2 230 1 111	96 929 67 865 29 064	19 736 12 870 6 867	11 474 11 474 -	7 018 7 018 -	1 193 1 193 -	3 263 3 263 -	1 2 3	
9 494 2 700 6 794	1 861 743 1 117	617 328 290	2 479 1 213 1 266	1 468 628 840	1 296 459 838	1 438 717 720	32 286 10 666 21 620	7 738 3 409 4 329	7 170 7 170 -	4 701 4 701 -	740 740 -	1 729 1 729 -	4 5 6	
41 30 11	21 12 9	3 3 0	0 - 0	0 - 0	21 - 21	0 - 0	340 236 104	5 - 5	44 44 -	27 27 -	2 2 -	16 16 -	7 8 9	
6 039 4 579 1 460	1 664 1 407 256	575 489 86	925 624 300	770 613 157	1 168 1 060 108	887 729 158	18 652 14 890 3 762	4 004 3 195 809	3 921 3 921 -	2 170 2 170 -	627 627 -	1 124 1 124 -	10 11 12	
18 760 10 367 8 394	3 596 1 756 1 840	1 081 474 608	4 685 3 823 863	3 518 2 666 852	2 669 1 688 981	2 608 2 161 447	66 932 37 485 29 448	16 624 12 961 3 663	753 753 -	326 326 -	16 16 -	411 411 -	13 14 15	
15 698 4 107 11 590	3 072 1 520 1 552	606 230 377	2 771 1 197 1 575	1 939 876 1 063	1 466 484 981	1 883 1 185 699	46 906 16 114 30 793	10 135 4 958 5 177	6 805 6 805 -	3 860 3 860 -	906 906 -	2 039 2 039 -	16 17 18	
16 791 7 216	3 501 1 481	912 507	3 729 725	3 107 789	2 268 1 065	2 172 375	56 894 1 261 23 925	13 941 . 3 287	. . -	. . -	. . -	. . -	19 20 21	
59 895 39 178 30 292	12 990 10 073 4 936	3 714 2 827 1 292	13 048 10 728 5 324	8 602 7 329 3 590	8 584 6 765 3 022	7 986 7 022 2 760	205 150 145 993 90 865	44 301 37 392 17 562	30 167 30 167 -	18 102 18 102 -	3 483 3 483 -	8 582 8 582 -	22 23 24	
3 659 405 3 253	1 312 262 1 050	202 72 130	1 654 388 1 266	896 152 744	753 115 638	957 286 672	18 226 2 909 15 317	5 397 1 268 4 129	918 918 -	291 291 -	211 211 -	416 416 -	25 26 27	
2 590 202 2 388	977 188 789	152 42 110	1 419 330 1 090	788 124 664	554 83 470	806 232 573	12 889 1 986 10 904	4 607 1 068 3 539	721 721 -	206 206 -	188 188 -	327 327 -	28 29 30	
1 068 203 865	336 74 262	50 29 21	235 59 176	107 27 80	200 32 168	152 54 98	5 337 924 4 414	789 200 590	197 197 -	85 85 -	23 23 -	90 90 -	31 32 33	
1 455 1 398 57	369 324 45	82 77 5	723 692 30	448 391 57	242 176 66	654 630 24	4 819 4 167 652	2 719 2 527 192	7 7 -	1 1 -	1 1 -	6 6 -	34 35 36	
1 537 1 220 316	259 199 60	169 161 8	1 157 1 015 143	877 778 99	132 87 44	748 695 52	5 975 4 670 1 305	3 697 3 282 415	1 288 1 288 -	685 685 -	323 323 -	280 280 -	37 38 39	
1 1 1	49 47 2	- - -	0 - 0	3 - 3	1 0 1	1 - 1	78 51 27	5 - 5	- - -	- - -	- - -	- - -	40 41 42	
298 227 71	123 122 1	22 22 0	99 88 11	49 44 6	60 53 7	57 54 3	1 278 1 033 245	386 362 24	324 324 -	259 259 -	17 17 -	48 48 -	43 44 45	
315 0 315	3 - 3	11 11 0	93 60 32	24 9 15	16 0 16	1 - 1	1 424 637 786	167 109 58	417 417 -	413 413 -	4 4 -	0 0 -	46 47 48	
172 149 23	50 47 3	11 11 0	0 - 0	1 - 1	32 0 31	0 - 0	932 665 267	9 - 9	125 125 -	84 84 -	11 11 -	30 30 -	49 50 51	
1 280 - 26	295 - 34	34 - 2	511 - 25	404 - 11	125 - 26	429 - 10	4 335 1 329	2 109 - 92	. . -	. . -	. . -	. . -	52 53 54	
6 156 3 401 4 010	1 871 1 002 1 131	464 354 142	3 216 2 244 1 457	1 894 1 373 913	1 110 432 778	1 989 1 665 744	28 397 14 131 18 271	10 270 7 547 4 740	3 080 3 080 -	1 733 1 733 -	567 567 -	780 780 -	55 56 57	
66 052 42 579 34 302	14 861 11 075 6 067	4 178 3 180 1 435	16 264 12 972 6 782	10 495 8 702 4 503	9 694 7 197 3 800	9 975 8 687 3 504	233 547 160 124 109 137	54 571 44 940 22 302	33 247 33 247 -	19 835 19 835 -	4 050 4 050 -	9 362 9 362 -	58 59 60	

4.1 Ausgaben und Einnahmen der öffentlichen  
1.-2. Viertel  
Mill.

Lfd. Nr.	Art der Ausgaben / Einnahmen		Insgesamt	Flächen						
				Zusammen	Baden- Würt- tem- berg	Bayern	Branden- burg	Hessen	Mecklen- burg- Vor- pommern	Nieder- sachsen
Ein										
61	Steuern und steuerähnliche	Zusammen	212 505	194 953	29 458	33 914	5 319	20 304	3 591	18 026
62	Abgaben	Staat	170 057	152 504	22 381	26 548	4 556	15 458	3 209	14 260
63		Gem./Gv.	42 449	42 449	7 077	7 365	763	4 846	382	3 766
64	Einnahmen aus wirtschaftlicher	Zusammen	10 454	9 617	1 633	1 632	290	868	240	902
65	Tätigkeit	Staat	3 870	3 034	500	557	79	284	75	319
66		Gem./Gv.	6 583	6 583	1 133	1 075	211	584	165	584
Zinseinnahmen										
68		Staat	37	36	4	1	2	9	0	1
69		Gem./Gv.	4	4	-	1	0	1	-	-
70	von anderen Bereichen	Zusammen	1 521	1 436	210	433	27	108	26	118
71		Staat	452	366	42	137	3	10	11	36
72		Gem./Gv.	1 069	1 069	168	297	25	98	15	82
Laufende Zuweisungen und Zuschüsse										
73	vom öffentlichen Bereich	Zusammen	103 191	96 660	11 992	10 924	5 729	6 220	3 753	9 723
74		Staat	35 049	28 519	3 556	1 731	2 555	808	1 895	2 554
75		Gem./Gv.	68 142	68 142	8 436	9 193	3 174	5 411	1 858	7 170
76	von anderen Bereichen	Zusammen	10 151	9 645	1 219	1 440	460	1 064	293	780
77		Staat	5 494	4 988	726	748	344	524	197	342
78		Gem./Gv.	4 657	4 657	493	693	116	541	95	438
79	sonstige laufende Einnahmen	Zusammen	24 952	23 787	2 871	4 674	671	2 147	446	2 133
80		Staat	6 340	5 175	520	1 382	193	288	89	369
81		Gem./Gv.	18 612	18 612	2 351	3 292	478	1 859	357	1 764
82	abzüglich Zahlungen von gleicher	Zusammen	76 969	74 625	10 397	9 170	3 129	5 397	1 804	7 198
83	Ebene	Staat	7 327	5 051	-	-	-	-	-	-
84		Gem./Gv.	27 212	27 212	2 933	4 860	1 109	2 727	288	3 137
85	Einnahmen der laufenden Rechnung	Zusammen	285 841	261 510	36 990	43 849	9 370	25 324	6 544	24 486
86		Staat	213 939	189 540	27 724	31 104	7 730	17 373	5 476	17 879
87		Gem./Gv.	114 333	114 333	16 730	17 055	3 660	10 620	2 584	10 669
88	Veräußerung von Vermögen	Zusammen	7 249	6 766	857	1 244	226	464	202	812
89		Staat	979	496	2	51	5	37	22	2
90		Gem./Gv.	6 270	6 270	855	1 193	220	427	181	810
Vermögensübertragungen										
91	vom öffentlichen Bereich	Zusammen	14 303	13 551	811	1 941	991	616	606	1 097
92		Staat	8 272	7 520	326	1 040	444	377	332	603
93		Gem./Gv.	6 031	6 031	485	901	547	240	273	494
94	von anderen Bereichen	Zusammen	3 882	3 525	309	745	178	301	132	287
95		Staat	1 313	957	12	23	99	24	95	29
96		Gem./Gv.	2 568	2 568	297	722	79	277	38	258
Darlehensrückflüsse										
97	vom öffentlichen Bereich	Zusammen	119	111	1	5	4	3	22	30
98		Staat	75	67	-	3	3	-	20	3
99		Gem./Gv.	44	44	1	2	1	3	2	27
100	von anderen Bereichen	Zusammen	1 501	1 255	180	352	16	134	28	71
101		Staat	1 007	761	135	191	11	67	27	25
102		Gem./Gv.	494	494	45	161	6	67	1	46
103	Schuldenaufnahme beim öffentlichen	Zusammen	547	538	96	101	4	114	4	34
104	Bereich	Staat	215	205	39	26	-	18	-	19
105		Gem./Gv.	332	332	57	76	4	96	4	15
106	abzüglich Zahlungen von gleicher	Zusammen	6 447	6 446	448	1 240	515	396	250	515
107	Ebene	Staat	4	3	-	-	-	-	-	-
108		Gem./Gv.	421	421	22	35	39	13	6	171
109	Einnahmen der Kapitalrechnung	Zusammen	21 154	19 300	1 807	3 149	903	1 237	744	1 817
110		Staat	11 858	10 003	515	1 334	562	522	496	681
111		Gem./Gv.	15 319	15 319	1 718	3 019	817	1 097	492	1 481
Bereinigte Einnahmen										
112		Zusammen	306 995	280 809	38 797	46 998	10 273	26 560	7 287	26 303
113		Staat	225 796	199 543	28 239	32 438	8 292	17 895	5 972	18 560
114		Gem./Gv.	129 651	129 651	18 448	20 075	4 476	11 717	3 075	12 150

**Haushalte nach Arten und Ländern**  
Jahr 2000  
DM

Länder									Stadtstaaten				Lfd. Nr.
Nord- rhein- west- falen	Rhein- land- Pfalz	Saar- land	Sachsen	Sachsen- Anhalt	Schles- wig- Holstein	Thü- ringen	Nachrichtlich:		Zusammen	Berlin	Bremen	Hamburg	
							Früheres Bundes- gebiet	Neue Länder					
nahmen													
47 455	9 516	2 393	9 030	4 865	6 275	4 808	167 341	27 612	17 553	8 472	1 748	7 332	61
35 797	7 207	1 916	7 702	4 205	5 022	4 242	128 590	23 914	17 553	8 472	1 748	7 332	62
11 658	2 308	477	1 328	659	1 253	566	38 751	3 697	-	-	-	-	63
2 058	538	55	518	245	356	283	8 042	1 575	837	439	83	315	64
592	169	8	146	64	149	93	2 577	457	837	439	83	315	65
1 466	369	46	372	181	207	190	5 465	1 119	-	-	-	-	66
3	10	0	2	0	1	1	31	5	0	-	0	-	67
0	-	-	1	-	-	1	2	2	0	-	0	-	68
3	10	0	1	0	1	0	29	4	-	-	-	-	69
239	88	20	67	35	35	29	1 252	184	86	57	13	16	70
26	54	0	26	7	9	7	313	53	86	57	13	16	71
213	35	20	41	28	26	22	939	131	-	-	-	-	72
19 184	5 021	1 984	8 025	6 151	3 238	4 716	68 287	28 374	6 530	4 767	1 359	404	73
2 019	1 925	1 052	4 108	2 945	942	2 429	14 587	13 932	6 530	4 767	1 359	404	74
17 165	3 097	932	3 917	3 205	2 297	2 287	53 700	14 442	-	-	-	-	75
2 349	385	85	600	378	311	281	7 634	2 011	505	289	101	115	76
858	147	44	393	270	183	213	3 571	1 417	505	289	101	115	77
1 491	238	41	207	108	127	68	4 063	594	-	-	-	-	78
7 040	839	221	1 036	523	767	421	20 691	3 095	1 165	726	128	311	79
1 274	324	60	324	113	127	113	4 343	832	1 165	726	128	311	80
5 766	516	161	711	410	640	307	16 349	2 263	-	-	-	-	81
16 791	3 501	912	3 729	3 107	2 268	2 172	56 894	13 941	.	.	.	.	82
-	-	-	-	-	-	-	1 261	-	.	.	.	.	83
7 216	1 481	507	725	789	1 065	375	23 925	3 287	-	-	-	-	84
61 537	12 897	3 846	15 548	9 089	8 716	8 366	216 384	48 916	26 675	14 749	3 433	8 493	85
40 566	9 825	3 081	12 699	7 605	6 431	7 098	152 722	40 607	26 675	14 749	3 433	8 493	86
30 545	5 092	1 170	5 853	3 802	3 488	3 065	95 370	18 963	-	-	-	-	87
1 515	343	38	413	179	323	148	5 597	1 169	483	228	122	133	88
137	40	11	1	5	157	26	437	59	483	228	122	133	89
1 378	303	27	413	174	166	122	5 160	1 110	-	-	-	-	90
1 790	626	85	2 321	965	127	1 575	7 093	6 458	752	638	46	68	91
485	327	48	1 793	548	21	1 177	3 226	4 294	752	638	46	68	92
1 306	299	38	529	417	106	398	3 867	2 164	-	-	-	-	93
462	254	47	218	408	95	88	2 501	1 024	356	299	14	43	94
49	43	35	123	360	18	46	234	723	356	299	14	43	95
413	211	12	95	48	77	42	2 267	302	-	-	-	-	96
29	1	0	6	1	4	4	75	36	8	-	8	-	97
29	0	-	4	0	1	3	36	31	8	-	8	-	98
1	1	0	2	1	3	0	39	5	-	-	-	-	99
159	166	23	27	12	62	22	1 148	106	246	203	20	23	100
73	159	13	18	8	14	19	678	84	246	203	20	23	101
86	7	10	9	4	48	3	471	23	-	-	-	-	102
92	22	4	-	27	38	2	502	36	10	2	1	6	103
77	18	4	-	-	6	-	205	-	10	2	1	6	104
15	5	-	-	27	33	2	297	36	-	-	-	-	105
1 280	295	34	511	404	125	429	4 335	2 109	.	.	.	.	106
-	-	-	-	-	-	-	1	-	.	.	.	.	107
26	34	2	25	11	26	10	329	92	-	-	-	-	108
2 769	1 118	163	2 476	1 188	524	1 409	12 582	6 720	1 856	1 371	212	272	109
850	587	111	1 939	921	217	1 272	4 815	5 190	1 856	1 371	212	272	110
3 173	792	84	1 022	660	407	556	11 772	3 546	-	-	-	-	111
64 305	14 015	4 008	18 024	10 277	9 240	9 775	228 966	55 636	28 531	16 120	3 646	8 765	112
41 417	10 413	3 191	14 639	8 525	6 647	8 370	157 537	45 797	28 531	16 120	3 646	8 765	113
33 718	5 884	1 255	6 875	4 462	3 895	3 621	107 142	22 509	-	-	-	-	114

4.1 Ausgaben und Einnahmen der öffentlichen  
1.-2. Viertel  
Mill.

Lfd. Nr.	Art der Ausgaben / Einnahmen	Insgesamt	Flächen							
			Zusammen	Baden- Würt- tem- berg	Bayern	Branden- burg	Hessen	Mecklen- burg- Vor- pommern	Nieder- sachsen	
Finanzierungs										
115	Saldo der haushaltstechnischen	Zusammen	-101	-76	22	-9	5	-63	-	-13
116	Verrechnungen	Staat	-107	-83	22	-9	5	-69	-	-13
117		Gem./Gv.	6	6	-	-	-	6	-	-
118	Finanzierungssaldo	Zusammen	-8 333	-3 593	-196	453	-111	709	-159	-2 396
119		Staat	-6 552	-1 812	-155	1 318	-116	357	-192	-1 813
120		Gem./Gv.	-1 781	-1 781	-41	-865	5	353	33	-583
Besondere Finanzierungsvorgänge										
Ausgaben										
121	Schuldentilgung am Kreditmarkt	Zusammen	42 047	36 616	3 678	1 744	2 278	4 063	1 141	2 915
122		Staat	34 868	29 437	2 947	929	2 132	3 375	961	2 061
123		Gem./Gv.	7 179	7 179	731	816	146	688	180	854
124	Rückzahlung innerer Darlehen	Gem./Gv.	X	X	X	X	X	X	X	X
125	Zuführungen an Rücklagen	Zusammen	X	X	X	X	X	X	X	X
126		Staat	3 575	3 528	1	3 458	6	2	3	-
127		Gem./Gv.	X	X	X	X	X	X	X	X
128	Deckung von Vorjahresfehlbeträgen	Zusammen	X	X	X	X	X	X	X	X
129		Staat	495	-	-	-	-	-	-	-
130		Gem./Gv.	X	X	X	X	X	X	X	X
Einnahmen										
131	Schuldenaufnahme am Kreditmarkt	Zusammen	36 389	29 388	2 666	1 615	1 030	599	500	2 729
132		Staat	29 900	22 898	2 278	591	859	-	294	1 917
133		Gem./Gv.	6 489	6 489	389	1 024	172	599	207	812
134	Innere Darlehen	Gem./Gv.	X	X	X	X	X	X	X	X
135	Entnahmen aus Rücklagen/	Zusammen	X	X	X	X	X	X	X	X
136	Gewinnabführung	Staat	4 201	4 149	0	3 480	70	510	-	25
137		Gem./Gv.	X	X	X	X	X	X	X	X
138	Überschüsse aus Vorjahren	Zusammen	X	X	X	X	X	X	X	X
139		Staat	195	-	-	-	-	-	-	-
140		Gem./Gv.	X	X	X	X	X	X	X	X
141	Münzeinnahmen	Staat	-	-	-	-	-	-	-	-

**Haushalte nach Arten und Ländern**  
Jahr 2000  
DM

länder									Stadtstaaten				Lfd. Nr.
Nord- rhein- west- falen	Rhein- land- Pfalz	Saar- land	Sachsen	Sachsen- Anhalt	Schles- wig- Holstein	Thü- ringen	Nachrichtlich:		Zusammen	Berlin	Bremen	Hamburg	
							Früheres Bundes- gebiet	Neue Länder					

**Übersicht**

-20	6	-7	2	-1	0	-	-84	7	-24	3	-29	2	115
-20	6	-7	2	-1	-	-	-90	7	-24	3	-29	2	116
-	-	-	-	-	0	-	6	-	-	-	-	-	117
-1 766	-839	-177	1 762	-219	-454	-200	-4 665	1 072	-4 740	-3 713	-433	-595	118
-1 182	-656	4	1 669	-178	-550	-317	-2 677	865	-4 740	-3 713	-433	-595	119
-584	-183	-180	93	-41	95	117	-1 988	207	-	-	-	-	120

8 332	2 755	1 164	2 061	2 813	2 443	1 226	27 095	9 521	5 431	2 366	1 309	1 756	121
6 027	2 510	1 102	1 534	2 539	2 265	1 055	21 216	8 222	5 431	2 366	1 309	1 756	122
2 306	245	62	527	275	178	171	5 880	1 299	-	-	-	-	123
X	X	X	X	X	X	X	X	X	X	X	X	X	124
X	X	X	X	X	X	X	X	X	X	X	X	X	125
30	-	-	-	7	2	20	3 493	35	47	43	-	4	126
X	X	X	X	X	X	X	X	X	X	X	X	X	127
X	X	X	X	X	X	X	X	X	X	X	X	X	128
-	-	-	-	-	-	-	-	-	495	495	-	-	129
X	X	X	X	X	X	X	X	X	X	X	X	X	130

7 802	2 841	892	618	3 474	2 677	1 943	21 822	7 566	7 001	5 525	1 166	310	131
5 784	2 507	858	199	3 228	2 550	1 834	16 484	6 414	7 001	5 525	1 166	310	132
2 018	335	34	418	245	128	109	5 338	1 151	-	-	-	-	133
X	X	X	X	X	X	X	X	X	X	X	X	X	134
X	X	X	X	X	X	X	X	X	X	X	X	X	135
-	46	-	-	-	17	2	4 077	72	52	35	13	3	136
X	X	X	X	X	X	X	X	X	X	X	X	X	137
X	X	X	X	X	X	X	X	X	X	X	X	X	138
-	-	-	-	-	-	-	-	-	195	195	-	-	139
X	X	X	X	X	X	X	X	X	X	X	X	X	140
-	-	-	-	-	-	-	-	-	-	-	-	-	141

## 4.2 Ausgaben der öffentlichen Haushalte für Baumaßnahmen

1.-2. Viertel

Mill.

Lfd. Nr.	Aufgabenbereiche		Insgesamt	Flächen						
				Zusammen	Baden- Würt- tem- berg	Bayern	Branden- burg	Hessen	Mecklen- burg Vor- pommern	Nieder- sachsen
1	Insgesamt	Zusammen	18 217	17 496	2 507	3 358	1 010	1 378	583	1 374
2		Staat	3 775	3 054	370	564	213	295	169	240
3		Gem./Gv.	14 442	14 442	2 136	2 794	797	1 083	415	1 134
Davon:										
4	Allgemeine Verwaltung	Zusammen	462	462	74	95	38	28	18	41
5		Staat	-	-	-	-	-	-	-	-
6		Gem./Gv.	462	462	74	95	38	28	18	41
7	Schulen u. vorschulische Bildung	Zusammen	2 399	2 241	311	385	117	198	65	168
8		Staat	178	20	1	2	0	1	1	-
9		Gem./Gv.	2 221	2 221	309	382	117	198	64	168
10	Hochschulen	Zusammen	1 039	994	167	199	41	66	51	74
11		Staat	1 039	994	167	199	41	66	51	74
12		Gem./Gv.	-	-	-	-	-	-	-	-
13	Einrichtungen u. Maßnahmen des Gesundheitswesens	Zusammen	36	35	-	11	14	-	6	3
14		Staat	36	35	-	11	14	-	6	3
15		Gem./Gv.	-	-	-	-	-	-	-	-
16	Eigene Sportstätten	Zusammen	391	391	103	51	18	29	13	20
17		Staat	-	-	-	-	-	-	-	-
18		Gem./Gv.	391	391	103	51	18	29	13	20
19	Städteplanung, Vermessung Bauordnung	Zusammen	1 020	1 020	221	77	105	56	40	30
20		Staat	-	-	-	-	-	-	-	-
21		Gem./Gv.	1 020	1 020	221	77	105	56	40	30
22	Wohnungsbauförderung und Wohnungsfürsorge	Zusammen	73	73	3	11	12	2	8	1
23		Staat	-	-	-	-	-	-	-	-
24		Gem./Gv.	73	73	3	11	12	2	8	1
25	Abwasserbeseitigung	Zusammen	1 704	1 704	323	551	20	160	8	137
26		Staat	-	-	-	-	-	-	-	-
27		Gem./Gv.	1 704	1 704	323	551	20	160	8	137
28	Abfallbeseitigung	Zusammen	132	132	16	32	8	10	4	11
29		Staat	-	-	-	-	-	-	-	-
30		Gem./Gv.	132	132	16	32	8	10	4	11
31	Energie- und Wasserwirtschaft, Kulturbau	Zusammen	197	143	1	62	4	1	5	39
32		Staat	197	143	1	62	4	1	5	39
33		Gem./Gv.	-	-	-	-	-	-	-	-
34	Straßen	Zusammen	4 799	4 699	632	836	248	258	126	450
35		Staat	727	626	73	98	76	30	26	32
36		Gem./Gv.	4 072	4 072	559	737	172	228	100	418
37	Versorgungsunternehmen	Zusammen	247	247	42	141	9	33	0	4
38		Staat	-	-	-	-	-	-	-	-
39		Gem./Gv.	247	247	42	141	9	33	0	4
40	Verkehrsunternehmen	Zusammen	145	145	0	11	1	3	5	14
41		Staat	-	-	-	-	-	-	-	-
42		Gem./Gv.	145	145	0	11	1	3	5	14
43	Allgemeines Grundvermögen	Zusammen	560	560	64	104	47	24	24	26
44		Staat	-	-	-	-	-	-	-	-
45		Gem./Gv.	560	560	64	104	47	24	24	26
46	Übrige Aufgabenbereiche	Zusammen	5 014	4 650	550	793	329	510	210	357
47		Staat	1 599	1 235	128	192	79	198	80	92
48		Gem./Gv.	3 415	3 415	422	601	250	312	130	265



nach Aufgabenbereichen und Ländern

Jahr 2000

DM

länder									Stadtstaaten				Lfd. Nr.
Nord- rhein- West- falen	Rhein- land- Pfalz	Saar- land	Sachsen	Sachsen- Anhalt	Schles- wig- Holstein	Thü- ringen	Nachrichtlich :		Zusammen	Berlin	Bremen	Hamburg	
							Früheres Bundes- gebiet	Neue Länder					
2 590	977	152	1 419	788	554	806	12 889	4 607	721	206	188	327	1
202	188	42	330	124	83	232	1 986	1 068	721	206	188	327	2
2 388	789	110	1 090	664	470	573	10 904	3 539	-	-	-	-	3
71	21	4	26	10	16	19	349	112	-	-	-	-	4
71	21	4	26	10	16	19	349	112	-	-	-	-	5
439	130	14	158	107	75	75	1 719	522	158	74	14	70	7
0	-	-	9	2	1	4	5	15	158	74	14	70	8
438	130	14	150	105	74	71	1 713	507	-	-	-	-	9
58	71	18	108	56	34	52	686	308	45	28	17	-	10
58	71	18	108	56	34	52	686	308	45	28	17	-	11
-	-	-	-	-	-	-	-	-	-	-	-	-	12
-	-	0	1	-	-	-	15	20	1	-	0	0	13
-	-	0	1	-	-	-	15	20	1	-	0	0	14
-	-	-	-	-	-	-	-	-	-	-	-	-	15
41	16	6	36	21	7	29	274	118	-	-	-	-	16
41	16	6	36	21	7	29	274	118	-	-	-	-	17
81	45	12	140	92	19	101	541	479	-	-	-	-	19
-	-	-	-	-	-	-	-	-	-	-	-	-	20
81	45	12	140	92	19	101	541	479	-	-	-	-	21
-	3	0	15	4	7	8	26	47	-	-	-	-	22
-	-	-	-	-	-	-	-	-	-	-	-	-	23
-	3	0	15	4	7	8	26	47	-	-	-	-	24
344	0	4	44	20	84	9	1 603	101	-	-	-	-	25
-	-	-	-	-	-	-	-	-	-	-	-	-	26
344	0	4	44	20	84	9	1 603	101	-	-	-	-	27
38	4	0	3	2	2	3	112	19	-	-	-	-	28
-	-	-	-	-	-	-	-	-	-	-	-	-	29
38	4	0	3	2	2	3	112	19	-	-	-	-	30
3	16	2	1	3	4	4	127	16	53	1	0	52	31
3	16	2	1	3	4	4	127	16	53	1	0	52	32
-	-	-	-	-	-	-	-	-	-	-	-	-	33
772	368	44	385	215	168	198	3 528	1 171	101	32	43	25	34
-	73	9	101	25	21	62	337	290	101	32	43	25	35
772	295	35	284	190	147	136	3 191	881	-	-	-	-	36
1	0	-	4	0	9	3	230	18	-	-	-	-	37
-	-	-	-	-	-	-	-	-	-	-	-	-	38
1	0	-	4	0	9	3	230	18	-	-	-	-	39
94	1	0	2	2	9	2	133	12	-	-	-	-	40
-	-	-	-	-	-	-	-	-	-	-	-	-	41
94	1	0	2	2	9	2	133	12	-	-	-	-	42
82	27	2	65	32	17	47	345	215	-	-	-	-	43
-	-	-	-	-	-	-	-	-	-	-	-	-	44
82	27	2	65	32	17	47	345	215	-	-	-	-	45
567	276	44	430	224	105	255	3 202	1 448	364	71	114	179	46
141	29	13	110	39	24	111	816	419	364	71	114	179	47
427	247	32	320	185	81	144	2 387	1 029	-	-	-	-	48

## 4.2 Ausgaben der öffentlichen Haushalte für Baumaßnahmen

1.-2. Viertel

Anteile der Aufgaben

Lfd. Nr.	Aufgabenbereiche		Insgesamt	Flächen						
				Zusammen	Baden- Würt- tem- berg	Bayern	Branden- burg	Hessen	Mecklen- burg Vor- pommern	Nieder- sachsen
1	Insgesamt	Zusammen	100.0	100.0	100.0	100.0	100.0	100.0	100.0	100.0
2		Staat	100.0	100.0	100.0	100.0	100.0	100.0	100.0	100.0
3		Gem./Gv.	100.0	100.0	100.0	100.0	100.0	100.0	100.0	100.0
Davon:										
4	Allgemeine Verwaltung	Zusammen	2.5	2.6	3.0	2.8	3.8	2.1	3.2	3.0
5		Staat	-	-	-	-	-	-	-	-
6		Gem./Gv.	3.2	3.2	3.5	3.4	4.8	2.6	4.4	3.6
7	Schulen u. vorschulische Bildung	Zusammen	13.2	12.8	12.4	11.5	11.6	14.4	11.2	12.2
8		Staat	4.7	0.7	0.3	0.4	0.0	0.2	0.4	-
9		Gem./Gv.	15.4	15.4	14.5	13.7	14.7	18.3	15.5	14.8
10	Hochschulen	Zusammen	5.7	5.7	6.7	5.9	4.1	4.8	8.8	5.4
11		Staat	27.5	32.5	45.1	35.2	19.3	22.3	30.3	30.8
12		Gem./Gv.	-	-	-	-	-	-	-	-
13	Einrichtungen u. Maßnahmen des Gesundheitswesens	Zusammen	0.2	0.2	-	0.3	1.3	-	1.0	0.2
14		Staat	0.9	1.1	-	2.0	6.3	-	3.4	1.3
15		Gem./Gv.	-	-	-	-	-	-	-	-
16	Eigene Sportstätten	Zusammen	2.1	2.2	4.1	1.5	1.8	2.1	2.3	1.4
17		Staat	-	-	-	-	-	-	-	-
18		Gem./Gv.	2.7	2.7	4.8	1.8	2.3	2.7	3.2	1.7
19	Städteplanung, Vermessung, Bauordnung	Zusammen	5.6	5.8	8.8	2.3	10.4	4.0	6.8	2.2
20		Staat	-	-	-	-	-	-	-	-
21		Gem./Gv.	7.1	7.1	10.3	2.8	13.2	5.1	9.6	2.6
22	Wohnungsbauförderung und Wohnungsfürsorge	Zusammen	0.4	0.4	0.1	0.3	1.2	0.1	1.3	0.1
23		Staat	-	-	-	-	-	-	-	-
24		Gem./Gv.	0.5	0.5	0.1	0.4	1.5	0.2	1.9	0.1
25	Abwasserbeseitigung	Zusammen	9.4	9.7	12.9	16.4	1.9	11.6	1.3	9.9
26		Staat	-	-	-	-	-	-	-	-
27		Gem./Gv.	11.8	11.8	15.1	19.7	2.5	14.8	1.9	12.1
28	Abfallbeseitigung	Zusammen	0.7	0.8	0.6	0.9	0.8	0.7	0.7	0.8
29		Staat	-	-	-	-	-	-	-	-
30		Gem./Gv.	0.9	0.9	0.7	1.1	1.0	0.9	0.9	1.0
31	Energie- und Wasserwirtschaft, Kulturbau	Zusammen	1.1	0.8	0.0	1.8	0.4	0.1	0.9	2.9
32		Staat	5.2	4.7	0.1	11.0	1.8	0.2	3.0	16.4
33		Gem./Gv.	-	-	-	-	-	-	-	-
34	Straßen	Zusammen	26.3	26.9	25.2	24.9	24.5	18.8	21.6	32.8
35		Staat	19.3	20.5	19.8	17.4	35.8	10.1	15.3	13.4
36		Gem./Gv.	28.2	28.2	26.2	26.4	21.5	21.1	24.1	36.9
37	Versorgungsunternehmen	Zusammen	1.4	1.4	1.7	4.2	0.9	2.4	0.0	0.3
38		Staat	-	-	-	-	-	-	-	-
39		Gem./Gv.	1.7	1.7	2.0	5.0	1.2	3.0	0.0	0.4
40	Verkehrsunternehmen	Zusammen	0.8	0.8	0.0	0.3	0.1	0.2	0.9	1.0
41		Staat	-	-	-	-	-	-	-	-
42		Gem./Gv.	1.0	1.0	0.0	0.4	0.1	0.3	1.3	1.2
43	Allgemeines Grundvermögen	Zusammen	3.1	3.2	2.6	3.1	4.7	1.7	4.1	1.9
44		Staat	-	-	-	-	-	-	-	-
45		Gem./Gv.	3.9	3.9	3.0	3.7	5.9	2.2	5.8	2.3
46	Übrige Aufgabenbereiche	Zusammen	27.5	26.6	22.0	23.6	32.6	37.1	36.0	25.9
47		Staat	42.3	40.4	34.7	34.0	36.8	67.1	47.5	38.2
48		Gem./Gv.	23.6	23.6	19.8	21.5	31.4	28.9	31.3	23.3

nach Aufgabenbereichen und Ländern

Jahr 2000

Bereiche in %

Länder									Stadtstaaten				Lfd. Nr.
Nord- rhein- West- falen	Rhein- land- Pfalz	Saar- land	Sachsen	Sachsen- Anhalt	Schles- wig- Holstein	Thü- ringen	Nachrichtlich :		Zusammen	Berlin	Bremen	Hamburg	
							Früheres Bundes- gebiet	Neue Länder					
100.0	100.0	100.0	100.0	100.0	100.0	100.0	100.0	100.0	100.0	100.0	100.0	100.0	1
100.0	100.0	100.0	100.0	100.0	100.0	100.0	100.0	100.0	100.0	100.0	100.0	100.0	2
100.0	100.0	100.0	100.0	100.0	100.0	100.0	100.0	100.0	100.0	100.0	100.0	100.0	3
2.7	2.1	2.5	1.8	1.3	2.8	2.4	2.7	2.4	-	-	-	-	4
-	-	-	-	-	-	-	-	-	-	-	-	-	5
3.0	2.6	3.5	2.4	1.5	3.3	3.4	3.2	3.2	-	-	-	-	6
16.9	13.3	9.2	11.1	13.6	13.6	9.3	13.3	11.3	21.9	35.7	7.3	21.5	7
0.1	-	-	2.6	1.4	0.8	1.7	0.3	1.4	21.9	35.7	7.3	21.5	8
18.4	16.5	12.8	13.7	15.8	15.8	12.4	15.7	14.3	-	-	-	-	9
2.2	7.3	11.9	7.6	7.1	6.1	6.5	5.3	6.7	6.2	13.8	8.8	-	10
28.7	37.7	42.7	32.7	44.7	40.2	22.5	34.5	28.8	6.2	13.8	8.8	-	11
-	-	-	-	-	-	-	-	-	-	-	-	-	12
-	-	0.3	0.1	-	-	-	0.1	0.4	0.1	-	0.2	0.1	13
-	-	0.9	0.3	-	-	-	0.8	1.9	0.1	-	0.2	0.1	14
-	-	-	-	-	-	-	-	-	-	-	-	-	15
1.6	1.7	3.7	2.6	2.6	1.2	3.6	2.1	2.6	-	-	-	-	16
-	-	-	-	-	-	-	-	-	-	-	-	-	17
1.7	2.1	5.2	3.3	3.1	1.4	5.1	2.5	3.3	-	-	-	-	18
3.1	4.7	8.1	9.9	11.7	3.4	12.6	4.2	10.4	-	-	-	-	19
-	-	-	-	-	-	-	-	-	-	-	-	-	20
3.4	5.8	11.2	12.9	13.9	4.0	17.7	5.0	13.5	-	-	-	-	21
-	0.3	0.2	1.1	0.6	1.2	1.0	0.2	1.0	-	-	-	-	22
-	-	-	-	-	-	-	-	-	-	-	-	-	23
-	0.3	0.3	1.4	0.7	1.4	1.4	0.2	1.3	-	-	-	-	24
13.3	0.0	2.8	3.1	2.6	15.2	1.1	12.4	2.2	-	-	-	-	25
-	-	-	-	-	-	-	-	-	-	-	-	-	26
14.4	0.0	3.9	4.1	3.1	17.9	1.6	14.7	2.9	-	-	-	-	27
1.5	0.4	0.2	0.2	0.3	0.3	0.4	0.9	0.4	-	-	-	-	28
-	-	-	-	-	-	-	-	-	-	-	-	-	29
1.6	0.5	0.3	0.2	0.3	0.4	0.5	1.0	0.5	-	-	-	-	30
0.1	1.6	1.3	0.1	0.3	0.7	0.4	1.0	0.4	7.4	0.5	0.2	15.9	31
1.5	8.3	4.7	0.4	2.0	4.9	1.5	6.4	1.5	7.4	0.5	0.2	15.9	32
-	-	-	-	-	-	-	-	-	-	-	-	-	33
29.8	37.6	29.0	27.1	27.2	30.3	24.5	27.4	25.4	13.9	15.6	23.0	7.6	34
-	38.8	21.7	30.6	20.3	25.2	26.5	17.0	27.1	13.9	15.6	23.0	7.6	35
32.3	37.4	31.8	26.1	28.5	31.2	23.8	29.3	24.9	-	-	-	-	36
0.0	0.0	-	0.3	0.0	1.7	0.4	1.8	0.4	-	-	-	-	37
-	-	-	-	-	-	-	-	-	-	-	-	-	38
0.0	0.1	-	0.4	0.0	2.0	0.6	2.1	0.5	-	-	-	-	39
3.6	0.1	0.3	0.2	0.3	1.6	0.2	1.0	0.3	-	-	-	-	40
-	-	-	-	-	-	-	-	-	-	-	-	-	41
3.9	0.1	0.4	0.2	0.3	1.9	0.3	1.2	0.3	-	-	-	-	42
3.2	2.7	1.4	4.6	4.0	3.0	5.9	2.7	4.7	-	-	-	-	43
-	-	-	-	-	-	-	-	-	-	-	-	-	44
3.4	3.4	1.9	6.0	4.8	3.5	8.3	3.2	6.1	-	-	-	-	45
21.9	28.2	29.1	30.3	28.4	18.9	31.6	24.8	31.4	50.5	34.3	60.5	54.8	46
69.6	15.2	30.0	33.4	31.5	28.9	47.8	41.1	39.2	50.5	34.3	60.5	54.8	47
17.9	31.4	28.7	29.3	27.9	17.1	25.1	21.9	29.1	-	-	-	-	48

# 4.3 Steuereinnahmen der öffentlichen

1.-2. Viertel

Mill.

Lfd. Nr.	Körperschaft/ Steuerart	Insgesamt	Flächen						
			Zusammen	Baden- Würt- tem- berg	Bayern	Branden- burg	Hessen	Mecklen- burg- Vor- pommern	Nieder- sachsen

## L Ä N D E R

1	Anteil an den Gemeinschaftsteuern und der Gewerbesteuerumlage	144 184	133 469	19 479	22 898	4 146	13 536	2 934	12 359
2	Einkommen- und Körperschaftsteuer	78 147	71 380	12 285	14 554	650	9 335	457	6 079
3	Umsatz- und Einfuhrumsatzsteuer	60 370	56 916	6 326	7 354	3 430	3 573	2 434	5 767
4	Gewerbesteuerumlage	2 112	1 994	349	338	14	278	7	231
5	Zinsabschlagsteuer	3 555	3 180	518	652	53	350	37	283
6	Landessteuern	19 202	17 725	2 695	3 476	406	1 724	261	1 745
7	Vermögenssteuer	465	431	60	76	-	82	-	42
8	Erbschaftsteuer	3 102	2 734	478	702	7	322	3	263
9	Grunderwerbsteuer	5 188	4 731	753	937	129	550	84	424
10	Kraftfahrzeugsteuer	7 429	7 071	1 062	1 250	209	569	133	781
11	Rennwett- und Lotteriesteuer	1 782	1 621	228	292	38	123	19	165
12	Feuerschutzsteuer	375	349	54	63	6	43	4	31
13	Biersteuer	816	759	61	156	17	36	18	39
14	Sonstige Landessteuern	45	29	0	-	0	-	0	-
15	Gemeindesteuern der Stadtstaaten	5 201	-	-	-	-	-	-	-
16	Grundsteuern	776	-	-	-	-	-	-	-
17	Gewerbesteuer nach Ertrag und Kapital (Brutto)	2 399	-	-	-	-	-	-	-
18	Gewerbesteuer netto (abzgl. Gewerbesteuerumlage)	2 240	-	-	-	-	-	-	-
19	Anteil an der Lohn-/veranlagten Einkommensteuer	1 849	-	-	-	-	-	-	-
20	Anteil an der Umsatzsteuer	259	-	-	-	-	-	-	-
21	Zuschlag zur Grunderwerbsteuer	28	-	-	-	-	-	-	-
22	Gemeindegetränksteuer	-	-	-	-	-	-	-	-
23	Vergnügungssteuer	28	-	-	-	-	-	-	-
24	Hundesteuer	18	-	-	-	-	-	-	-
25	Sonstige Gemeindesteuern	4	-	-	-	-	-	-	-
26	Steuereinnahmen der Länder zusammen	168 586	151 195	22 173	26 374	4 552	15 259	3 195	14 104

## G E M E I N D E N / G V.

27	Grundsteuer A	312	312	42	74	11	17	13	56
28	Grundsteuer B	7 525	7 525	1 275	1 101	192	616	117	858
29	Gewerbesteuer nach Ertrag und Kapital (Brutto)	23 283	23 283	3 882	4 213	404	2 811	179	2 087
30	Gewerbesteuer netto (abzgl. Gewerbesteuerumlage)	20 513	20 513	3 406	3 642	381	2 449	167	1 800
31	Anteil an der Lohn-/veranlagten Einkommensteuer	11 673	11 673	1 863	2 290	127	1 518	49	857
32	Anteil an der Umsatzsteuer	1 686	1 686	372	229	35	172	23	126
33	Zuschlag zur Grunderwerbsteuer	119	119	-	2	-	-	-	-
34	Schankerlaubnissteuer	3	3	-	-	-	3	-	-
35	Gemeindegetränksteuer	9	9	-	-	-	9	-	0
36	Vergnügungssteuer	231	231	35	-	6	17	6	34
37	Hundesteuer	222	222	47	27	8	14	5	22
38	Zweitwohnungsteuer	40	40	11	-	2	1	1	11
39	Sonstige Gemeindesteuern	30	30	3	0	0	2	0	2
40	Steuereinnahmen der Gemeinden/Gv.	42 364	42 364	7 054	7 364	763	4 817	381	3 766
41	STEUEREINNAHMEN VON LÄNDERN UND GEMEINDEN/GV. ZUSAMMEN	210 949	193 559	29 227	33 738	5 314	20 076	3 576	17 869

\* ) Unterschiede gegenüber der Veröffentlichung über die kassenmässigen Steuereinnahmen siehe Pkt. 13 der "Allgemeinen und methodischen Erläuterungen".

## Haushalte nach Arten und Ländern \*)

Jahr 2000

DM

länder									Stadtstaaten				Lfd. Nr.
Nord- rhein- west- falen	Rhein- land- Pfalz	Saar- land	Sachsen	Sachsen- Anhalt	Schles- wig- Holstein	Thü- ringen	Nachrichtlich :		Zusammen	Berlin	Bremen	Hamburg	
							Früheres Bundes- gebiet	Neue Länder					
31 185	6 274	1 673	7 003	3 833	4 281	3 870	111 684	21 785	10 714	5 358	1 013	4 343	1
19 358	3 528	687	1 080	551	2 331	486	68 156	3 224	6 767	3 041	613	3 113	2
10 506	2 470	941	5 812	3 215	1 774	3 315	38 710	18 205	3 454	2 100	328	1 026	3
514	124	19	19	12	71	18	1 925	69	119	27	44	48	4
808	152	26	92	54	105	51	2 893	287	375	190	29	156	5
4 330	821	211	689	352	659	359	15 659	2 066	1 476	752	135	589	6
120	33	7	-	-	12	-	431	-	34	11	5	18	7
715	123	22	15	7	72	5	2 697	37	368	150	21	197	8
1 170	88	28	183	87	219	81	4 168	564	457	298	21	138	9
1 573	401	103	334	194	271	192	6 010	1 062	357	183	50	124	10
423	124	25	61	37	58	30	1 436	185	161	72	16	74	11
99	11	4	10	6	14	5	318	31	26	9	3	14	12
231	41	22	81	22	13	22	599	160	57	14	20	24	13
-	-	-	6	0	-	22	0	29	16	16	-	-	14
-	-	-	-	-	-	-	-	-	5 201	2 278	575	2 347	15
-	-	-	-	-	-	-	-	-	776	392	123	261	16
-	-	-	-	-	-	-	-	-	2 399	891	275	1 233	17
-	-	-	-	-	-	-	-	-	2 240	844	225	1 171	18
-	-	-	-	-	-	-	-	-	1 849	894	167	788	19
-	-	-	-	-	-	-	-	-	259	126	25	108	20
-	-	-	-	-	-	-	-	-	28	-	28	-	21
-	-	-	-	-	-	-	-	-	-	-	-	-	22
-	-	-	-	-	-	-	-	-	28	9	4	15	23
-	-	-	-	-	-	-	-	-	18	12	3	2	24
-	-	-	-	-	-	-	-	-	4	2	1	2	25
35 516	7 095	1 884	7 692	4 185	4 939	4 228	127 343	23 851	17 391	8 389	1 723	7 279	26
32	9	1	12	19	17	8	249	63	-	-	-	-	27
1 970	366	92	351	179	254	155	6 531	994	-	-	-	-	28
6 432	1 195	222	582	326	695	255	21 536	1 747	-	-	-	-	29
5 766	1 008	199	549	306	603	237	18 872	1 641	-	-	-	-	30
3 356	710	134	252	90	304	122	11 033	640	-	-	-	-	31
358	76	30	145	51	35	33	1 399	288	-	-	-	-	32
-	105	12	-	-	-	-	119	-	-	-	-	-	33
-	0	-	-	-	-	-	3	-	-	-	-	-	34
-	-	-	-	-	-	-	9	-	-	-	-	-	35
83	11	4	8	7	17	4	201	31	-	-	-	-	36
57	10	3	10	7	7	5	187	35	-	-	-	-	37
0	0	-	0	0	13	-	36	3	-	-	-	-	38
13	5	0	0	0	4	0	30	1	-	-	-	-	39
11 636	2 303	475	1 327	659	1 253	566	38 668	3 696	-	-	-	-	40
47 152	9 398	2 359	9 019	4 844	6 192	4 794	166 011	27 547	17 391	8 389	1 723	7 279	41

**4.4 Kreditmarktschulden der öffentlichen**  
30. Juni 2000  
Mill.

Lfd. Nr.	Art der Schulden	Stichtag	Ins- gesamt	Flächen							
				zu- sammen	Baden- Würt- tem- berg	Bayern	Branden- burg	Hessen	Mecklen- burg Vor- pommern	Nieder- sachsen	
Kreditmarktschulden im engeren Sinne 1)				Kreditmarktschulden im							
1	Zusammen	30.06.2000...	802 331	689 567	69 125	59 791	27 404	56 502	17 923	81 352	
2		31.12.1999...	795 369	687 298	70 137	59 871	26 968	57 162	17 880	81 534	
3	Staat	30.06.2000...	638 786	526 023	55 177	35 461	23 826	40 988	13 916	65 256	
4		31.12.1999...	631 135	523 064	55 847	35 749	23 416	41 560	13 899	65 397	
5	Gemeinden/Gv.	30.06.2000...	163 544	163 544	13 948	24 330	3 578	15 514	4 007	16 095	
6		31.12.1999...	164 234	164 234	14 290	24 122	3 552	15 602	3 981	16 137	
Wertpapiersschulden 2)											
7	Staat	30.06.2000...	117 811	101 988	7 726	6 531	2 419	10 593	3 338	4 696	
8		31.12.1999...	114 695	101 535	7 385	6 651	3 158	9 773	3 668	4 909	
Direkte Darlehen von 3)											
9	Zusammen	30.06.2000...	684 520	587 579	61 399	53 260	24 985	45 908	14 585	76 655	
10		31.12.1999...	680 674	585 763	62 752	53 220	23 810	47 389	14 212	76 625	
11	Staat	30.06.2000...	520 976	424 035	47 451	28 930	21 407	30 395	10 578	60 560	
12		31.12.1999...	516 440	421 529	48 462	29 098	20 258	31 787	10 231	60 488	
13	Gemeinden/Gv.	30.06.2000...	163 544	163 544	13 948	24 330	3 578	15 514	4 007	16 095	
14		31.12.1999...	164 234	164 234	14 290	24 122	3 552	15 602	3 981	16 137	
der Sozialversicherung											
15	Staat	30.06.2000...	234	209	110	-	-	-	-	14	
16		31.12.1999...	325	285	135	20	-	-	-	15	
inländ. Kreditinstituten 4)											
17	Staat	30.06.2000...	509 466	414 736	46 090	28 603	20 731	29 415	10 219	59 159	
18		31.12.1999...	503 766	410 965	46 866	28 607	19 571	30 767	9 872	59 153	
ausländ. Kreditinstituten											
19	Staat	30.06.2000...	11 276	9 089	1 250	326	676	980	359	1 387	
20		31.12.1999...	12 349	10 279	1 460	471	687	1 020	359	1 320	
Ausgleichsforderungen											
21	Staat	30.06.2000...	-	-	-	-	-	-	-	-	
22		31.12.1999...	-	-	-	-	-	-	-	-	
Kreditmarktschulden im weiteren Sinne											
23	Zusammen	30.06.2000...	802 331	689 567	69 125	59 791	27 404	56 502	17 923	81 352	
24		31.12.1999...	795 369	687 298	70 137	59 871	26 968	57 162	17 880	81 534	
25	Staat	30.06.2000...	638 786	526 023	55 177	35 461	23 826	40 988	13 916	65 256	
26		31.12.1999...	631 135	523 064	55 847	35 749	23 416	41 560	13 899	65 397	
27	Gemeinden/Gv.	30.06.2000...	163 544	163 544	13 948	24 330	3 578	15 514	4 007	16 095	
28		31.12.1999...	164 234	164 234	14 290	24 122	3 552	15 602	3 981	16 137	
Schulden bei öffentl. Haushalten				Schulden bei öffentl.							
29	Staat	30.06.2000...	24 839	20 894	3 397	4 594	-	1 758	-	1 499	
30		31.12.1999...	27 151	22 731	3 433	4 790	-	1 852	-	2 679	
31	Gemeinden/Gv.	30.06.2000...	8 736	8 736	1 162	1 622	52	2 310	296	812	
32		31.12.1999...	8 680	8 680	1 128	1 593	54	2 314	295	837	
Kreditähnli. Rechtsgeschäfte				Kreditähnliche							
33	Staat	30.06.2000...	150	57	56	-	-	-	-	-	
34		31.12.1999...	152	56	56	-	-	-	-	-	
Kassenkredite				Innere Darlehen,							
35	Zusammen	30.06.2000...	21 172	16 664	418	1 186	1 078	1 834	559	4 226	
36		31.12.1999...	22 972	17 393	393	332	1 928	2 614	563	4 490	
37	Staat	30.06.2000...	6 939	2 431	-	-	780	-	400	1 251	
38		31.12.1999...	11 348	5 769	-	-	1 671	1 027	517	1 859	
39	Gemeinden/Gv.	30.06.2000...	14 233	14 233	418	1 186	298	1 834	159	2 975	
40		31.12.1999...	11 624	11 624	393	332	257	1 587	46	2 631	

- 1) Einschl. Fremdwährungsschulden, bei Gemeinden/Gv. einschl. kreditähnlicher Rechtsgeschäfte.  
2) Ohne Wertpapiere im eigenen Bestand der Emittenten.  
3) Einschl. Gemeinden/Gv. (Nach Schuldarten nicht auflgliederbar.)

- 4) Einschl. Verbindlichkeiten aus der Investitions-hilfeabgabe.  
a) Ohne interne Kredite (30.06.2000: 944,7 Mill. DM, 31.12.1999: 1 032,7 Mill. DM.

**Haushalte nach Arten und Ländern**  
und 31. Dezember 1999  
DM

länder										Stadtstaaten				Lfd. Nr.
Nord- rhein- West-	Rhein- land- Pfalz	Saar- land	Sachsen	Sachsen- Anhalt	Schleswig Holstein	Thü- ringen	Nachrichtlich:		Zusammen	Berlin	Bremen	Hamburg		
							Früheres Bundes- gebiet	Neue Länder						
weiteren Sinne														
197 698 195 258	43 755 43 119	14 230 14 526	29 095 29 995	31 930 31 312	34 375 33 860	26 388 25 675	556 827 555 468	132 740 131 830	112 764 108 071	64 788 61 620	16 196 15 811	31 780 30 640	1 2	
149 033 146 305	35 560 35 014	12 172 12 439	18 434 19 225	25 647 24 999	29 984 29 418	20 571 19 796	423 630 421 729	102 393 101 335	112 764 108 071	64 788 61 620	16 196 15 811	31 780 30 640	3 4	
48 953 48 713	8 195 8 105	2 058 2 087	10 661 10 770	6 283 6 313	4 392 4 442	5 817 5 879	133 198 133 739	30 347 30 495	- -	- -	- -	- -	5 6	
27 971 27 999	9 453 9 452	787 837	1 935 2 255	19 420 18 376	4 763 4 291	2 356 2 781	72 521 71 297	29 468 30 238	15 823 13 160	7 011 5 215	2 631 2 673	6 181 5 272	7 8	
169 727 167 259	34 303 33 667	13 443 13 689	27 160 27 740	12 510 12 936	29 612 29 569	24 032 22 894	484 307 484 171	103 272 101 592	96 941 94 911	57 777 56 405	13 565 13 138	25 599 25 368	9 10	
121 062 118 306	26 107 25 562	11 385 11 602	16 499 16 970	6 227 6 623	25 221 25 127	18 215 17 015	351 109 350 432	72 926 71 097	96 941 94 911	57 777 56 405	13 565 13 138	25 599 25 368	11 12	
48 665 48 953	8 195 8 105	2 058 2 087	10 661 10 770	6 283 6 313	4 392 4 442	5 817 5 879	133 198 133 739	30 347 30 495	- -	- -	- -	- -	13 14	
50 80	5 5	- -	- -	- -	30 30	- -	209 285	- -	25 40	20 30	5 10	- -	15 16	
118 729 115 752	25 817 25 252	11 226 11 444	15 964 15 945	6 092 6 488	24 527 24 472	18 165 16 776	343 566 342 313	71 171 68 652	94 729 92 801	56 301 54 977	13 406 12 975	25 022 24 850	17 18	
2 283 2 474	285 305	159 158	535 1 025	135 135	664 625	50 239	7 334 7 834	1 755 2 445	2 187 2 070	1 456 1 398	154 154	577 518	19 20	
- -	- -	- -	- -	- -	- -	- -	- -	- -	- -	- -	- -	- -	21 22	
197 698 195 258	43 755 43 119	14 230 14 526	29 095 29 995	31 930 31 312	34 375 33 860	26 388 25 675	556 827 555 468	132 740 131 830	112 764 108 071	64 788 61 620	16 196 15 811	31 780 30 640	23 24	
149 033 146 305	35 560 35 014	12 172 12 439	18 434 19 225	25 647 24 999	29 984 29 418	20 571 19 796	423 630 421 729	102 393 101 335	112 764 108 071	64 788 61 620	16 196 15 811	31 780 30 640	25 26	
48 665 48 953	8 195 8 105	2 058 2 087	10 661 10 770	6 283 6 313	4 392 4 442	5 817 5 879	133 198 133 739	30 347 30 495	- -	- -	- -	- -	27 28	
lichen Haushalten														
7 322 7 607	1 123 1 161	159 167	- -	- -	1 042 1 043	- -	20 894 22 731	- -	3 945 4 420	2 936 3 375	296 307	713 738	29 30	
1 212 1 220	117 115	19 19	22 22	61 35	997 996	54 52	8 252 8 222	484 458	- -	- -	- -	- -	31 32	
Rechtsgeschäfte														
- -	- -	- -	- -	- -	- -	- -	57 56	- -	93 95	76 77	- -	17 18	33 34	
Kassenverstärkungskredite														
4 311 3 854	1 477 1 300	979 876	133 169	244 105	106 202	114 568	14 537 14 061	2 128 3 331	4 508 5 579	2 289 3 092	368 -	1 852 2 487	35 36	
- 14	- -	- -	- -	- -	- 155	- 526	1 251 3 055	1 180 2 714	4 508 5 579	2 289 3 092	368 -	1 852 2 487	37 38	
4 311 3 840	1 477 1 300	979 876	133 169	244 105	106 47	114 42	13 286 11 006	948 617	- -	- -	- -	- -	39 40	





# Anhang

**Zuordnungsschlüssel für den Tabellenteil**  
**Tabellen 1.1, 1.4, 2.1, 3.1, 3.4, 4.1**

Art der Ausgaben / Einnahmen	Bund / EU / Sozial- versicherung / Länder	Gemeinden/ Gv.	Zeilennummer der		
	Gruppierungsnummer		Tab. 1.1/ 3.1	Tab. 1.4/ 3.4	Tab. 2.1/ 4.1
AUSGABEN					
Personalausgaben	4	40-46	1	1	1
Aufwendungen f. Abgeordnete u. ehrenamtlich Tätige	41	40	-	2	-
Beamtenbezüge	421,422,423,424	410,411,440,	-	3	-
Angestelltenvergütungen	425	414,444	-	4	-
Arbeiterlöhne	426	415,445	-	5	-
Beschäftigungsentgelte u.ä.	427,429	416,448	-	6	-
Versorgungsbezüge u. dgl.	43	42,43	-	7	-
Beihilfen, Unterstützungen u. dgl.	44	45	-	8	-
Personalbezogene Sachausgaben	45	46	-	9	-
Laufender Sachaufwand	51-55,67,685	50-66,675-677, 840,841,845	2	10	4
Unterhaltung des unbewegl. Vermögens	519,521	50,51	-	11	-
Bewirtschaftung der Grundstücke	517	54	-	12	-
Sonst. sächl. Verwaltungsausgaben	51-55 (ohne 517,519, 521)	52-66,840,841,845 (ohne 54)	-	13	-
Milit. Beschaffungen, Anlagen usw.	55	-	-	14	-
Erstattungen an andere Bereiche	67	675,676,677	-	15	-
Sonstige Zuschüsse für laufende Zwecke	685	-	-	16	-
Zinsausgaben					
an öffentlichen Bereich	56	800-803	3	17	7
an andere Bereiche	57	804,808	4	18	10
Allgemeine Zuweisungen und Umlagen					
an Länder	612	821,831	-	19	-
an Gemeinden/Gv.	613	822,832	-	20	-
an sonstigen öffentlichen Bereich	611,614,615,616,617	823,824,833	5	21	13
Sonstige lfd. Zuweisungen und Zuschüsse					
an öffentlichen Bereich	62-65	670-674,710-714, 720-724	-	22	-
an Bund	621,631,641,651	670,710,720	-	23	-
an Sondervermögen des Bundes	624,625,634,635,644, 645,654,655	-	-	24	-
an Länder	622,632,642,652	671,711,721	-	25	-
an Gemeinden/Gv.	623,633,643,653	672,712,722	-	26	-
an Zweckverbände	627,637,647,657	673,713,723	-	27	-
an die Sozialversicherung	626,636,646,656	674,714,724	-	28	-

**Zuordnungsschlüssel für den Tabellenteil**  
**Tabellen 1.1, 1.4, 2.1, 3.1, 3.4, 4.1**

Art der Ausgaben / Einnahmen	Bund / EU / Sozial- versicherung / Länder	Gemeinden/ Gv.	Zeilennummer der		
	Gruppierungsnummer		Tab. 1.1/ 3.1	Tab. 1.4/ 3.4	Tab. 2.1/ 4.1
an andere Bereiche	66,68 (ohne 685)	715-717,725-727, 73-79	6	29	16
Renten, Unterstützungen u. ähnl.	681	73-79	-	30	-
an Sonstige	66,682-684,686-689	715-717,725-727	-	31	-
an öffentliche Unternehmen	687	-	-	32	-
sonstige an Unternehmen	661-663,669,682, 683,689	715,716,725-727	-	33	-
an soziale und ähnl. Einrichtungen	684	717	-	34	-
an übrige Welt	666,686	-	-	35	-
abzügl. Zahlungen von gleicher Ebene	X	X	7	36	19
Ausgaben der laufenden Rechnung	X	X	8	37	22
Sachinvestitionen	7,81,82	932,935,94	9	38	25
Baumaßnahmen	7	94	10	39	28
Erwerb von Sachvermögen	81,82	932,935	11	40	31
Erwerb von unbeweglichen Sachen	82	932	-	41	-
Erwerb von beweglichen Sachen	81	935	-	42	-
Vermögensübertragungen					
Zuweisungen und Zuschüsse f. Investitionen					
an öffentlichen Bereich	881-887	980-984,997	12 *)	43	34 *)
an Bund	881	980	-	44	-
an Länder	882	981	-	45	-
an Gemeinden/Gv.	883	982	-	46	-
an Zweckverbände	887	983	-	47	-
an sonstigen öffentlichen Bereich	884,885,886	984	-	48	-
an andere Bereiche	89	985-987	13 *)	49	37 *)
Sonstige Vermögensübertragungen					
an öffentlichen Bereich	691-693	-	12 *)	50	34 *)
an andere Bereiche	697-699	990,991	13 *)	51	37 *)
Darlehen					
an öffentlichen Bereich	851-857	920-924	14	52	40
an Länder	852	921	-	53	-
an Gemeinden/Gv.	853	922	-	54	-
an Zweckverbände	857	923	-	55	-
an sonstigen öffentlichen Bereich	851,854,855,856	920,924	-	56	-
an andere Bereiche	86,87	925-927	15	57	43
Erwerb von Beteiligungen	83	930	16	58	46
Tilgungsausgaben an öffentlichen Bereich	58	970-973	17	59	49
abzüglich Zahlungen von gleicher Ebene	X	X	18	60	52
Ausgaben der Kapitalrechnung	X	X	19	61	55
Bereinigte Ausgaben	X	X	20	62	58

\*) Doppelte Zeilennummern (= Summennachweis)

**Zuordnungsschlüssel für den Tabellenteil**  
**Tabellen 1.1, 1.4, 2.1, 3.1, 3.4, 4.1**

Art der Ausgaben / Einnahmen	Bund / EU / Sozialversicherung / Länder	Gemeinden/ Gv.	Zeilennummer der		
	Gruppierungsnummer		Tab. 1.1/ 3.1	Tab. 1.4/ 3.4	Tab. 2.1/ 4.1
Zu- und Absetzungen					
abzüglich Sonderhaushalte	X	-	-	63	-
abzüglich Bruttostellungen	X	-	-	64	-
zuzüglich Nettostellungen	98	638 aus A14/679,680, 685,689/ 717 aus UA291/ 78 aus UA480,481, 488/809,810,86,90	-	65	-
Summe lt. Abschlußnachweis der Kassen	X	X	-	66	-

**EINNAHMEN**

Steuern und steuerähnliche Abgaben	0 (ohne 092)	00-03 ./ 810	21	67	61
Einnahmen aus wirtschaftlicher Tätigkeit	12	13,14,21,22	22	68	64
Zinseinnahmen					
vom öffentlichen Bereich	151-157	200-204	23	69	67
von anderen Bereichen	16	205-207	24	70	70
Allgemeine Zuweisungen und Umlagen					
von Ländern	212	041,051,061,091	-	71	-
von Gemeinden/Gv.	213	052,062,072	-	72	-
vom sonstigen öffentlichen Bereich	211,214,215,216,217	060	25	73	73
Sonst. lfd. Zuweisungen und Zuschüsse					
vom öffentlichen Bereich	22-25	160-164,170-174, 230-234	-	74	-
vom Bund	221,231,241,251	160,170,230	-	75	-
von Sondervermögen des Bundes	224,225,234,235, 244,245,254,255	-	-	76	-
von Ländern	222,232,242,252	161,171,231	-	77	-
von Gemeinden/Gv.	223,233,243,253	162,172,232	-	78	-
vom sonstigen öffentlichen Bereich	226,227,236,237, 246,247,256,257	163,164,173,174, 233,234	-	79	-
von anderen Bereichen	112,26,28	175-177,235-237, 241-249,251-259, 260,261,262,268	26	80	76
Sonst. Einnahmen der laufenden Rechnung	111,113,119,27	10-12,15,165-167, 263,265	27	81	79
Gebühren, sonstige Entgelte	111	10-12,263	-	82	-
sonstige Verwaltungseinnahmen	113,119,27	15,165-167,265	-	83	-
abzüglich Zahlungen von gleicher Ebene	X	X	28	84	82
Einnahmen der laufenden Rechnung	X	X	29	85	85
Veräußerung von Vermögen	13	33,34	30	86	88
Veräußerung von Sachvermögen	131,132	34	-	87	-
Veräußerung von Beteiligungen	133,134	33	-	88	-

**Zuordnungsschlüssel für den Tabellenteil**  
**Tabellen 1.1, 1.4, 2.1, 3.1, 3.4, 4.1**

Art der Ausgaben / Einnahmen	Bund / EU / Sozial- versicherung / Länder	Gemeinden/ Gv.	Zeilennummer der		
	Gruppierungsnummer		Tab. 1.1/ 3.1	Tab. 1.4/ 3.4	Tab. 2.1/ 4.1
Vermögensübertragungen					
Zuweisungen und Zuschüsse f. Investitionen					
vom öffentlichen Bereich	33	360-364	31 *)	89	91 *)
vom Bund	331	360	-	90	-
von Sondervermögen des Bundes	334,335	-	-	91	-
von Ländern	332	361	-	92	-
von Gemeinden/Gv.	333	362	-	93	-
vom sonstigen öffentlichen Bereich	336,337	363,364	-	94	-
von anderen Bereichen	34	35,365-367	32 *)	95	94 *)
Sonstige Vermögensübertragungen					
vom öffentlichen Bereich	291-293	-	31 *)	96	91 *)
von anderen Bereichen	297-299	-	32 *)	97	94 *)
Darlehensrückflüsse					
vom öffentlichen Bereich	171-177	320-324	33	98	97
von Ländern	172	321	-	99	-
von Gemeinden/Gv.	173	322	-	100	-
von Zweckverbänden	177	323	-	101	-
vom sonstigen öffentlichen Bereich	171,174-176	320,324	-	102	-
von anderen Bereichen	14,18	325-327	34	103	100
Schuldenaufnahmen b. öffentl. Bereich	311-315,317	370-373	35	104	103
abzüglich Zahlungen von gleicher Ebene	X	X	36	105	106
Einnahmen der Kapitalrechnung	X	X	37	106	109
Bereinigte Einnahmen	X	X	38	107	112
Zu- und Absetzungen					
abzüglich Sonderhaushalte	X	-	-	108	-
abzüglich Bruttostellungen	X	-	-	109	-
zuzüglich Nettostellungen	38	169,209,27,28,30,810, 160 aus A14, 160 aus UA480, 161 aus UA291, 481,488	-	110	-
Summe lt. Abschlußnachweis der Kassen	X	X	-	111	-

\*) Doppelte Zeilennummern (=Summennachweis)

**Zuordnungsschlüssel für den Tabellenteil**  
**Tabellen 1.1, 1.4, 2.1, 3.1, 3.4, 4.1**

Art der Ausgaben / Einnahmen	Burid / EU / Sozialversicherung / Länder	Gemeinden/ Gv.	Zeilennummer der		
	Gruppierungsnummer		Tab. 1.1/ 3.1	Tab. 1.4/ 3.4	Tab. 2.1/ 4.1

**FINANZIERÜBERSICHT**

Saldo der haushaltstechnischen Verrechnungen	X	X	39	112	115
Finanzierungssaldo	X	X	40	113	118

**BESONDERE FINANZIERUNGSVORGÄNGE**

**Ausgaben**

Schuldentilgung am Kreditmarkt	59	974-978	42	114	121
an die Sozialversicherung	592	974	-	115	-
an öffentl. Unternehmen und Ausland	591,596	-	-	116	-
für Ausgleichsforderungen	593	-	-	117	-
an sonst. inländ. Kreditmarkt	595	977,978	-	118	-
Rückzahlung Innerer Darlehen	-	979	43	119	124
Zuführung an Rücklagen	91	91	44	120	125
Deckung von Vorjahresfehlbeträgen	96	89,992	45	121	128

**Einnahmen**

Schuldenaufnahme am Kreditmarkt	32	374-378	47	122	131
bei der Sozialversicherung	322	374	-	123	-
an sonstigen Kreditmarkt	32 (ohne 322)	377,378	-	124	-
Innere Darlehen	-	379	48	125	134
Entnahmen aus Rücklagen	35	31	49	126	135
Überschüsse aus Vorjahren	36	-	50	127	138
Münzeinnahmen	092	-	51	128	141

**Zuordnungsschlüssel für den Tabellenteil**  
**Tabellen 1.2, 1.5 <sup>1)</sup>, 2.2, 3.2, 3.5 <sup>1)</sup>, 4.2**

Art der Ausgaben / Einnahmen	Bund / EU / Sozialversicherung / Länder	Gemeinden/ Gv.	Zeilennummer der		
	Ziffern des Funktionen-/ Gliederungsplans		Tab. 1.2/ 3.2	Tab. 2.2/ 4.2	Tab. 1.5/ 3.5
Allgemeine Verwaltung	-	Einzelplan 0	2	4	17
Schulen und vorschulische Bildung	Funktion 12	Einzelplan 2	3	7	18
Hochschulen	Funktion 13	-	4	10	-
Einrichtungen und Maßnahmen des Gesundheitswesens	Funktion 31	-	5	13	-
Eigene Sportstätten	-	Abschnitt 56	6	16	19
Städteplanung, Vermessung, Bauordnung	-	Abschnitt 61	7	19	20
Wohnungsbauförderung und Wohnungsfürsorge	-	Abschnitt 62	8	22	21
Abwasserbeseitigung	-	Abschnitt 70	9	25	23
Abfallbeseitigung	-	Abschnitt 72	10	28	24
Energie-, Wasserwirtschaft und Kulturbau	Funktion 62	-	11	31	-
Straßen	Funktion 72	Abschnitt 63-66	12	34	22
Versorgungsunternehmen	-	Abschnitt 81	13	37	25
Verkehrsunternehmen	-	Abschnitt 82	14	40	26
Allgemeines Grundvermögen	-	Abschnitt 88	15	43	27
Übrige Aufgabenbereiche	übrige Funktionen	übrige Abschnitte	16	46	28

1) nur Baumaßnahmen nach Aufgabenbereichen, übrige Zuordnungen der Tabellen 1.5 und 3.5 s. folgende Seite

**Zuordnungsschlüssel für den Tabellenteil**  
Tabellen 1.3, 2.3, 3.3, 4.3

Art der Ausgaben / Einnahmen	Bund / EU / Sozial- versicherung / Länder	Gemeinden/ Gv.	Zeilennummer der	
	Gruppierungsnummer		Tab. 1.3/ 3.3	Tab. 2.3/ 4.3
B U N D				
Anteil an den Gemeinschaftsteuern und der Gewerbesteuerumlage	011-018	-	1	-
Einkommen- und Körperschaftsteuer	011-014	-	2	-
Umsatz- und Einfuhrumsatzsteuer	015,016	-	3	-
Gewerbesteuerumlage	017	-	4	-
Zinsabschlagsteuer	018	-	5	-
Bundessteuern	022-046	-	6	-
Gesellschaftsteuer	022	-	7	-
Börsenumsatzsteuer	023	-	8	-
Versicherungsteuer	024	-	9	-
Wechselsteuer	025	-	10	-
Zölle 1)	026	-	11	-
Tabaksteuer	027	-	12	-
Kaffeesteuer	028	-	13	-
Branntweinmonopol	033	-	14	-
Schaumweinsteuer	034	-	15	-
Leuchtmittelsteuer	038	-	16	-
Mineralölsteuer	041	-	17	-
Sonstige Bundessteuern	046	-	18	-
BSP- Eigenmittel der EU (Ausgaben)	019	-	19	-
Steuereinnahmen des Bundes	Summe	-	20	-
L Ä N D E R				
Anteil an den Gemeinschaftsteuern und der Gewerbesteuerumlage	011-018	-	21	1
Einkommen- und Körperschaftsteuer	011-014	-	22	2
Umsatz- und Einfuhrumsatzsteuer	015,016	-	23	3
Gewerbesteuerumlage	017	-	24	4
Zinsabschlagsteuer	018	-	25	5
Landessteuern	05/06	-	26	6
Vermögensteuer	051	-	27	7
Erbschaftsteuer	052	-	28	8
Grunderwerbsteuer	053	-	29	9
Kraftfahrzeugsteuer	054	-	30	10
Rennwett- und Lotteriesteuer	055-058	-	31	11
Feuerschutzsteuer	059	-	32	12
Biersteuer	061	-	33	13
Sonstige Landessteuern	069	-	34	14
Gemeindesteuern der Stadtstaaten	07/08	-	35	15
Grundsteuern	072,073	-	36	16
Gewerbesteuer n. Ertrag u. Kapital (Brutto)	075,078	-	37	17
Gewerbesteuer Netto (abzgl. Gewerbesteueruml.)	075, 078 / 077	-	38	18
Anteil a.d. Lohn-/ veranlagten Einkommensteuer	071	-	39	19
Anteil an der Umsatzsteuer	076	-	40	20
Zuschlag zur Grunderwerbsteuer	085	-	41	21
Gemeindegetränkesteuer	084	-	42	22
Vergnügungsteuer	081,082	-	43	23
Hundesteuer	083	-	44	24
Sonstige Gemeindesteuern	086,087,089	-	45	25
Steuereinnahmen der Länder	Summe	-	46	26
G E M E I N D E N / G V.				
Grundsteuer A	-	000	47	27
Grundsteuer B	-	001	48	28
Gewerbesteuer n. Ertrag u. Kapital (Brutto)	-	003	49	29
Gewerbesteuer Netto (abzgl. Gewerbesteueruml.)	-	003 / 810	50	30
Anteil a.d. Lohn-/ veranlagten Einkommensteuer	-	010	51	31
Anteil an der Umsatzsteuer	-	012	52	32
Zuschlag zur Grunderwerbsteuer	-	024	53	33
Schankertlaubnissteuer	-	025	54	34
Gemeindegetränkesteuer	-	023	55	35
Vergnügungsteuer	-	020,021	56	36
Hundesteuer	-	022	57	37
Zweitwohnungsteuer	-	027	58	38
Sonstige Gemeindesteuern	-	026,028,029	59	39
Steuereinnahmen der Gemeinden/Gv.	-	Summe	60	40
Steuereinnahmen von Bund, Ländern und Gemeinden/Gv.	Summe	Summe	61	41
EU- Anteile der Bundesrepublik Deutschland				
EU- Anteil an der Umsatzsteuer	015	-	62	-
EU- Anteil an den Zöllen	026	-	63	-
BSP- Eigenmittel der EU	019	-	64	-
Steuereinnahmen insgesamt	Summe	Summe	65	-

1) Ohne EU- Anteile



**Zuordnungsschlüssel für den Tabellenteil  
Tabellen 1.5 und 3.5**

Art der Ausgaben	Gemeinden/ Gv.	Zeilennummer der
	Gruppierungsnummer	Tab. 1.5/ 3.5
Personalausgaben	40-46	1
Laufender Sachaufwand	50-66,675-677,840,841,845	2
Verwaltungs- und Betriebsaufwand	50-66	3
Erstattungen an andere Bereiche, Zuschüsse an übrige Bereiche, weitere Finanzausgaben	675-677,840,841,845	4
Zinsausgaben		
an öffentlichen Bereich	800-803	5
an andere Bereiche	804,808	6
Allgemeine Zuweisungen und Umlagen		
an Land	821,831	7
an Gemeinden/ Gv.	822,832	8
an Zweckverbände und sonst. öffentl. Bereich	823,824,833	9
Sonstige Zuweisungen und Zuschüsse für laufende Zwecke		
an öffentlichen Bereich	670-674,710-714,720-724	10
an andere Bereiche	715,716,717,725-727,73-79	11
Renten, Unterstützungen und ähnliches	73-79	12
Sonstiges	715,716,717,725-727	13
abzüglich Zahlungen von Gemeinden/ Gv.	X	14
Ausgaben der laufenden Rechnung	X	15
Baumaßnahmen 1)	94	16
Erwerb von Grundstücken u. bewegl. Sachen d. Anlageverm.	932,935	29
Zuweisungen und Zuschüsse für Investitionen		
an öffentlichen Bereich	980-984,997	30
an andere Bereiche	985-987	31
Sonstige Vermögensübertragungen		
an Unternehmen	990	32
an Sonstige	991	33
Gewährung von Darlehen	920-927	34
Erwerb von Beteiligungen, Kapitaleinlagen	930	35
Tilgung von Krediten an öffentlichen Bereich	970-973	36
abzüglich Zahlungen von Gemeinden/ Gv.	X	37
Ausgaben der Kapitalrechnung	X	38
Bereinigte Ausgaben	X	39
Besondere Finanzierungsvorgänge		
Schuldentilgung am Kreditmarkt	974,977,978	40
Nachrichtlich		
Haushaltstechnische Verrechnungen	679,680,685,689,86,90,809	41
Bewirtschaftete Fremdmittel	638 aus A14,717 aus UA291, 78 aus UA480,481,488	42
Steuerausgleiche	810	43

1) Zur Zuordnung der Gliederung nach Aufgabenbereichen s. Zuordnungsschlüssel des Funktionen-/ Gruppierungsplans

**Zuordnungsschlüssel für den Tabellenteil  
Tabellen 1.6 und 3.6**

Art der Einnahmen	Gemeinden/ Gv.	Zeilennummer der
	Gruppierungsnummer	Tab. 1.6/ 3.6
Steuern und steuerähnliche Abgaben	00-03 ./ 810	44
Grundsteuer A	000	45
Grundsteuer B	001	46
Gewerbesteuer nach Ertrag und Kapital (netto)	003 ./ 810	47
Gemeindeanteil an der Einkommen-/Umsatzsteuer	010,012	48
Grunderwerbsteuer	024	49
Sonstige Steuern	020-023,025-029	50
Steuerähnliche Abgaben	030,031,032	51
Einnahmen aus wirtschaftlicher Tätigkeit, sonstige laufende Einnahmen	13,14,150-159,21,22,265	52
Ersatz von sozialen Leistungen	241-249,251-259	53
Allgemeine Zuweisungen		
vom Bund	060	54
vom Land	041,051,061,091	55
von Gemeinden/ Gv.	052,062	56
Allgemeine Umlagen von Gemeinden/ Gv.	072	57
Sonstige Zuweisungen und Zuschüsse für laufende Zwecke, Zinseinnahmen		
vom öffentlichen Bereich	160-164,170-174,230-234,200-204	58
vom Bund, LAF, ERP- Sondervermögen	160,170,200,230	59
vom Land	161,171,201,231	60
von Gemeinden/ Gv.	162,172,202,232	61
von Zweckverbänden u. sonst. öffentl. Bereich	163,164,173,174,203,204,233,234	62
von anderen Bereichen	260,261,262,268	63
Verwaltungs- u. Benutzungsgeb., Zweckgeb. Abgaben	10,11,12,263	64
abzüglich Zahlungen von Gemeinden/ Gv.	X	65
Einnahmen der laufenden Rechnung	X	66
Einnahmen aus der Veräußerung von Vermögen	33,34	67
Zuweisungen für Investitionen und Investitionsförderungsmaßnahmen		
vom öffentlichen Bereich	360-364	68
vom Bund, LAF, ERP- Sondervermögen	360	69
vom Land	361	70
von Gemeinden/ Gv.	362	71
von Zweckverbänden u. sonst. öffentl. Bereich	363,364	72
von anderen Bereichen	35,365-367	73
Rückflüsse von Darlehen		
vom öffentlichen Bereich	320-324	74
von anderen Bereichen	325,326,327	75
Schuldenaufnahme beim öffentlichen Bereich	370-373	76
abzüglich Zahlungen von Gemeinden/ Gv.	X	77
Einnahmen der Kapitalrechnung	X	78
Bereinigte Einnahmen	X	79
Besondere Finanzierungsvorgänge		
Schuldenaufnahme am Kreditmarkt	374,377,378	80
Nachrichtlich		
Haushaltstechnische Verrechnungen	169,270,275,279,28,30,209	81
Bewirtschaftete Fremdmittel	160 aus A14, 160 aus UA480, 161 aus UA291, 481, 488	82
Steuerausgleiche	810	83

**Bevölkerung in den Ländern Deutschlands  
am 30. Juni 1999**

Land	Einwohner
Baden- Württemberg	10 450 996
Bayern	12 117 001
Brandenburg	2 592 466
Hessen	6 042 907
Mecklenburg- Vorpommern	1 794 856
Niedersachsen	7 878 242
Nordrhein- Westfalen	17 983 142
Rheinland- Pfalz	4 028 230
Saarland	1 072 466
Sachsen	4 476 341
Sachsen- Anhalt	2 663 626
Schleswig- Holstein	2 770 032
Thüringen	2 455 955
Berlin	3 392 943
Bremen	666 111
Hamburg	1 701 785
Insgesamt	82 087 099
darunter:	
Früheres Bundesgebiet	
einschl. Berlin- Ost	68 103 855
Neue Länder	13 983 244

**Bevölkerung in den Ländern Deutschlands  
am 31. Dezember 1999**

<b>Land</b>	<b>Einwohner</b>
Baden- Württemberg	10 475 932
Bayern	12 154 967
Brandenburg	2 601 207
Hessen	6 051 966
Mecklenburg- Vorpommern	1 789 322
Niedersachsen	7 898 760
Nordrhein- Westfalen	17 999 800
Rheinland- Pfalz	4 030 773
Saarland	1 071 501
Sachsen	4 459 686
Sachsen- Anhalt	2 648 737
Schleswig- Holstein	2 777 275
Thüringen	2 449 082
Berlin	3 386 667
Bremen	663 065
Hamburg	1 704 735
Insgesamt	82 163 475
darunter:	
Früheres Bundesgebiet	
einschl. Berlin- Ost	68 215 441
Neue Länder	13 948 034

# Fachserie 14: Finanzen und Steuern

## Reihe 2: Vierteljährliche Kassenergebnisse der öffentlichen Haushalte

Der *vierteljährliche Bericht* gliedert die kassenmäßigen Ausgaben und Einnahmen von Bund, Lastenausgleichsfonds, ERP-Sondervermögen, Ländern, Gemeinden und Gemeindeverbänden nach Art und Körperschaftsgruppen. Darüber hinaus werden die Ausgaben für Baumaßnahmen nach ausgewählten Aufgabebereichen aufgeschlüsselt; die kassenmäßigen Steuereinnahmen und der Schuldenstand der Gebietskörperschaften sind in gesonderten Übersichten dargestellt.

In dem Bericht für das 2., 3. und 4. Vierteljahr werden auch kumulierte Ergebnisse (Halbjahr, Dreivierteljahr, Jahr) veröffentlicht.

## Reihe 3: Rechnungsergebnisse

In dieser Reihe erscheinen *jährlich* nach Aufgabenbereichen, Ausgabe-/Einnahmearten und Ländern gegliederte Berichte über die Rechnungsergebnisse

des öffentlichen Gesamthaushalts (Reihe 3.1), und der kommunalen Haushalte (Reihe 3.3).

Daneben erfolgt für einzelne wichtige Aufgabenbereiche eine tiefere funktionale Aufgliederung der Jahresrechnungsergebnisse der öffentlichen Haushalte, und zwar für

Bildung, Wissenschaft und Kultur (Reihe 3.4), Soziale Sicherung und Gesundheit, Sport und Erholung (Reihe 3.5), Öffentliche und öffentlich geförderte Einrichtungen für Wissenschaft, Forschung und Entwicklung (Reihe 3.6).

Ergebnisse der Hochschulfinanzstatistik werden in der Fachserie 11 „Bildung und Kultur“, Reihe 4.3.2 „Monetäre hochschulstatistische Kennzahlen“ und Reihe 4.5 „Finanzen der Hochschulen“ veröffentlicht.

## Reihe 4: Steuerhaushalt

Die *vierteljährlichen* Berichte (4. Vierteljahr mit Jahresergebnis) enthalten Angaben über die kassenmäßigen Steuereinnahmen des Bundes, der Länder und der Gemeinden und Gemeindeverbände nach Ländern und Steuerarten sowie über die Verteilung im Rahmen des Steuerverbundes. Zum Jahresergebnis werden ergänzend methodische Erläuterungen mit Hinweisen auf Zahlungsweise, Zahlungstermine und Tarife der ergebnisbringenden Steuern gebracht.

## Reihe 4.S: Sonderbeiträge

### Reihe 4.S.1: Kassenmäßige Steuereinnahmen 1988 bis 1999

Dieser Bericht enthält für die Jahre 1988 bis 1999 nach Ländern gegliedert Angaben über das jährliche Aufkommen an Einzelsteuern und deren Verteilung auf die Körperschaften Bund, (Europäische Gemeinschaften) Länder und Gemeinden/Gv. In langen Reihen wird ein Überblick über die Einnahmentwicklung seit 1950 gegeben.

## Reihe 5: Schulden der öffentlichen Haushalte

In der *jährlichen* Veröffentlichung werden Angaben über den Stand der Schulden von Bund, Lastenausgleichsfonds, ERP-Sondervermögen, Ländern, Gemeinden, Gemeindeverbänden, Zweckverbänden und sonstigen juristischen Personen zwischenkommunalen Zusammenarbeit nach Arten und Fälligkeit sowie über Bürgschaften, Garantien und sonstige Gewähr-

leistungen dieser Körperschaften gebracht. Außerdem werden die Schuldenaufnahmen und Tilgungen nachgewiesen.

## Reihe 6: Personal des öffentlichen Dienstes

Die *jährliche* Veröffentlichung enthält Angaben über die Zahl der Beschäftigten am Stichtag 30. Juni bei Bund, Ländern, Gemeinden und Gemeindeverbänden, kommunalen Zweckverbänden, Bundeseisenbahnvermögen (unmittelbarer öffentlicher Dienst); bei der Bundesanstalt für Arbeit, der Deutschen Bundesbank, den Sozialversicherungsträgern, den Trägern der Zusatzversorgung von Bund, Ländern, Gemeinden und Gemeindeverbänden und den rechtlich selbstständigen Anstalten, Körperschaften und Stiftungen des öffentlichen Rechts mit Dienstthermfähigkeit (mittelbarer öffentlicher Dienst), sowie bei rechtlich selbstständigen Organisationen ohne Erwerbszweck für Wissenschaft, Forschung und Entwicklung mit überwiegend öffentlicher Finanzierung und bei rechtlich selbstständigen Einrichtungen mit überwiegend öffentlicher Beteiligung.

Die Beschäftigten werden *jährlich* in der Gliederung nach: Geburtsmonat und -jahr, Geschlecht, Art, Umfang und Dauer des Dienst- oder Arbeitsvertragsverhältnisses, der Laufbahngruppe, Einstufung, Dienst- oder Lebensaltersstufe, Familien- oder Ortszuschlagsstufe, Dienst- oder Arbeitsort sowie nach Einzelplan, Kapitel und Aufgabebereich erfaßt. Erstmals wurde in den neuen Ländern die mit einem kompletten Merkmalskatalog durchgeführt.

### Reihe 6.1: Versorgungsempfänger des öffentlichen Dienstes

Die jährliche Veröffentlichung enthält Angaben über die Leistungsberechtigten des öffentlich-rechtlichen Alterssicherungssystems zum Stichtag 1. Januar. Aufgrund der verschiedenen gesetzlichen Grundlagen werden drei aus den Haushaltsmitteln der jeweiligen Dienstherren finanzierte Altersversorgungssysteme unterschieden: die Beamtenversorgung (einschl. Richterversorgung), die Soldatenversorgung und die Versorgung der nach dem Zweiten Weltkrieg nicht wiederverwendeten Bediensteten des Deutschen Reiches, soweit sie einen Anspruch auf beamtenrechtliche Versorgung hatten.

Die Versorgungsempfänger werden jährlich in der Gliederung nach: ehemaligem Beschäftigungsbereich, Art des früheren Dienstverhältnisses, Versorgungsart, Geburtsmonat und -jahr, Geschlecht, Familienstand, Wohnort, Laufbahn-/Besoldungsgruppe, Ruhegehaltssatz, Grund für den Eintritt des Versorgungsfalles, Bruttobezüge des Vorjahres sowie Bezügebestandteile im Berichtsmonat erfaßt. Im Bereich des mittelbaren öffentlichen Dienstes sehen die gesetzlichen Vorschriften ein verkürztes Erhebungsprogramm mit den Merkmalen Art des früheren Dienstverhältnisses, Versorgungsart und Besoldungsgruppe vor.

## Reihe 7: Einkommen- und Vermögensteuer

In *dreijährlicher* Folge werden – unter Auswertung der steuerlichen Veranlagungsergebnisse – folgende Steuerstatistiken herausgegeben:

### 7.1 Lohn- und Einkommensteuer

Der Bericht gibt Aufschluß über die Höhe und Struktur der Einkünfte, die Besteuerung des erfaßten Einkommens sowie über

Sonderausgaben, außergewöhnliche Belastungen und Sondervergünstigungen der zur Einkommensteuer veranlagten natürlichen Personen. Ferner sind die Einkünfte aller Lohn- und Einkommensteuerpflichtigen in einer steuerlichen Einkommenspyramide dargestellt.

## 7.2 Körperschaftsteuer

Die Veröffentlichung gibt einen Überblick über Höhe, Verteilung und Besteuerung des steuerlich erfaßten Einkommens der Körperschaften. Das Einkommen und die Steuerschuld der Körperschaftsteuerpflichtigen werden u.a. in der Gliederung nach Rechtsformen und Größenklassen des Gesamtbetrags der Einkünfte veröffentlicht.

## 7.3 Lohnsteuer

Die Angaben dieser Veröffentlichung beziehen sich auf den Bruttolohn und die Lohnsteuer der veranlagten und nichtveranlagten Lohnsteuerpflichtigen in der Gliederung nach Größenklassen des Bruttolohns und der Einkünfte aus nichtselbständiger Arbeit, Steuerklassen und Geschlecht. (Berichterstattung mit dem Berichtsjahr 1995 in die Reihen 7.1 integriert).

## 7.4 Vermögensteuer

Die Veröffentlichung (Erscheinungsfolge *3jährlich*) enthält Angaben über die Zusammensetzung und Höhe des Vermögens der zur Vermögensteuer veranlagten Steuerpflichtigen. Die Schichtung des Vermögens wird für die natürlichen Personen u.a. in Verbindung mit ihrer Beteiligung am Erwerbsleben und der Haushaltsgröße der Veranlagungsgemeinschaft dargestellt, für die nichtnatürlichen Personen in Verbindung mit Rechtsformen.

## 7.5 Einheitswerte

### 7.5.1 Einheitswerte der gewerblichen Betriebe

Der in *3jährlicher* Folge erscheinende Bericht vermittelt einen Einblick in Umfang und Struktur des bewerteten Betriebsvermögens. Auf der Grundlage der Vermögensaufstellung zur Ermittlung des Einheitswerts des gewerblichen Betriebs oder des einem freien Beruf dienenden Vermögens wird der nach bewertungsrechtlicher Abgrenzung Vermögens- und Kapitalaufbau in tiefer Gliederung nach Wirtschaftszweigen sowie nach Rechtsformen und Einheitswertgruppen nachgewiesen.

## Reihe 7.S: Sonderbeiträge

### 7.S.1: Wirtschaftliche Gliederung der Einkommen- und Körperschaftsteuerpflichtigen

Diese Veröffentlichung (Erscheinungsfolge: *6jährlich*) enthält Angaben über die steuerlichen Einkünfte und die Einkommen- und Körperschaftsteuer von natürlichen Personen und Personengesellschaften/Gemeinschaften aus der Einkommensteuerstatistik sowie von juristischen Personen aus der Körperschaftsteuerstatistik nach Wirtschaftsbereichen.

## Reihe 8: Umsatzsteuer

Die *jährlich* erscheinende Veröffentlichung enthält Angaben über Steuerpflichtige, steuerbaren Umsatz und Umsatzsteuer in tiefer Gliederung nach Wirtschaftszweigen, z.T. kombiniert mit Umsatzgrößenklassen und Rechtsformen. Ferner werden u.a. Angaben über steuerfreie und steuerpflichtige Umsätze (nach Art der Steuersätze), über Umsatzsteuer vor Abzug der Vorsteuer und abziehbare Vorsteuer gemacht. Darüber hinaus

erfolgt der Nachweis der Steuerpflichtigen, des Umsatzes und der Umsatzsteuer nach kreisfreien Städten und Landkreisen.

## Reihe 9: Verbrauchsteuern

### 9.1 Tabaksteuer

**9.1.1 Absatz von Tabakwaren (*vierteljährlich*).** Im Bericht für das 4. Vierteljahr wird auch das Jahresergebnis veröffentlicht.

### 9.2 Biersteuer

**9.2.1 Absatz von Bier (*monatlich*).** In dem Bericht für Dezember wird auch das Ergebnis für das Kalenderjahr veröffentlicht.

**9.2.2 Brauwirtschaft (*jährlich*).** Mit Angaben über Braustätten und ihre Erzeugung.

### 9.3 Mineralölsteuer

Der *jährlich* erscheinende Bericht bringt Nachweisungen über die versteuerten Mengen und die Verwendung von steuerbegünstigtem Mineralöl.

### 9.4 Branntweinmonopol und Branntweinsteuer

In *jährlicher* Folge werden Brennereien, Alkoholerzeugung und -absatz, Ein- und Ausfuhr von Branntwein und Branntwein-erzeugnissen sowie Einnahmen aus dem Branntweinmonopol nachgewiesen.

### 9.5 Schaumweinsteuer

Der *Jahresbericht* enthält Angaben über die Schaumweinhersteller, ihren Absatz sowie über das Steuersoll.

## Reihe 10: Realsteuern

### 10.1 Realsteuervergleich

Der *jährliche* Bericht umfaßt Angaben über Istaufkommen, Grundbeträge, gewogene Durchschnittshebesätze und Hebesatzstreuung bei den einzelnen Realsteuern sowie über den Gemeindeanteil an der Einkommen- und Umsatzsteuer sowie die an Bund und Länder abgeführte Gewerbesteuerumlage. Außerdem werden Steuerkraftberechnungen für die einzelnen kreisfreien Städte, die kreisangehörigen Gemeinden mit 50 000 Einwohnern und mehr und die nach Landkreisen zusammengefaßten kreisangehörigen Gemeinden veröffentlicht.

### 10.2 Gewerbesteuer

Der (ab Berichtsjahr 1995) *3jährlich* erscheinende Bericht enthält die Ergebnisse der Gewerbesteuerstatistik. Nachgewiesen werden die gewerbesteuerpflichtigen Betriebe und die Zusammensetzung der Gewerbesteuermeßbeträge nach Größenklassen des Gewerbeertrags/-kapitals nach Rechtsformen und nach Wirtschaftszweigen für das Bundesgebiet.



**Statistisches Bundesamt  
Gustav-Stresemann-Ring 11  
65189 Wiesbaden**

Veröffentlichungen und Prospekte sind durch den Verlag Metzler-Poeschel, Verlagsauslieferung SFG-Servicecenter Fachverlage GmbH, Postfach 43 43, 72774 Reutlingen, Tel. 0 70 71 / 93 53 35, erhältlich.