

Statistisches Bundesamt

Finanzen und Steuern



Fachserie **14**

Reihe 2

Vierteljährliche Kassenergebnisse
der öffentlichen Haushalte

3. Vierteljahr und

1. bis 3. Vierteljahr 1999

**METZLER
POESCHEL**

Statistisches Bundesamt
Bibliothek - Dokumentation - Archiv

Herausgeber: Statistisches Bundesamt, Wiesbaden



Fachliche Informationen zu dieser Veröffentlichung können Sie direkt beim Statistischen Bundesamt erfragen:
Gruppe VI C, Telefon: 06 11 / 75 41 70, Fax: 06 11 / 75 41 83 oder E-Mail: gesamthaushalt@statistik-bund.de

Verlag: Metzler-Poeschel, Stuttgart

Verlagsauslieferung: SFG – Servicecenter Fachverlage GmbH
Postfach 43 43
72774 Reutlingen
Telefon: 0 70 71 / 93 53 50
Telefax: 0 70 71 / 93 53 35
Internet: <http://www.s-f-g.com>
E-Mail: staba@s-f-g.com

Erscheinungsfolge: vierteljährlich

Erschienen im Februar 2000

Preis: DM 20,40 / EUR 10,43

Bestellnummer: 2140200 - 99323

Recyclingpapier aus 100 % Altpapier.



Informationen über das Statistische Bundesamt und sein Datenangebot erhalten Sie:

- im Internet: <http://www.statistik-bund.de>

oder bei unserem Informationsservice

65180 Wiesbaden

- Telefon: 06 11 / 75 24 05

- Telefax: 06 11 / 75 33 30

- E-Mail: info@statistik-bund.de

© Statistisches Bundesamt, Wiesbaden 2000

Für nichtgewerbliche Zwecke sind Vervielfältigung und unentgeltliche Verbreitung, auch auszugsweise, mit Quellenangabe gestattet. Die Verbreitung, auch auszugsweise, über elektronische Systeme/Datenträger bedarf der vorherigen Zustimmung. Alle übrigen Rechte bleiben vorbehalten.

Inhalt

Seite

Textteil

Allgemeine und methodische Erläuterungen

1 Rechtsgrundlage.....	6
2 Berichtskreis und Erhebungstatbestände.....	6
3 Durchführung der Statistik.....	6
4 Finanzstatistische Begriffe.....	7
5 Zahlungsbereiche und finanzstatistische Bereinigung.....	8
6 Ergebnisdarstellung.....	8
7 Ausgleichsfonds "Steinkohle".....	8
8 Fonds "Deutsche Einheit".....	9
9 Bundeseisenbahnvermögen.....	9
10 Erblastentilgungsfonds.....	9
11 Entschädigungsfonds.....	9
12 Versorgungsrücklage des Bundes.....	9
13 Sonstige Hinweise.....	9
Eckwerte der öffentlichen Haushalte im 1.-3. Vierteljahr 1999 und 1998.....	11

3. Vierteljahr 1999

1. Öffentlicher Gesamthaushalt nach Ebenen

1.1 Ausgaben und Einnahmen der öffentlichen Haushalte nach Arten.....	14
1.2 Ausgaben der öffentlichen Haushalte für Baumaßnahmen nach Aufgabenbereichen.....	16
1.3 Steuereinnahmen der öffentlichen Haushalte nach Arten.....	18
1.4 Ausgaben und Einnahmen der öffentlichen Haushalte nach Arten.....	20
1.5 Ausgaben der Gemeinden und Gemeindeverbände nach Arten	
1.5.1 Deutschland.....	28
1.5.2 Früheres Bundesgebiet.....	29
1.5.3 Neue Länder.....	30
1.6 Einnahmen der Gemeinden und Gemeindeverbände nach Arten	
1.6.1 Deutschland.....	31
1.6.2 Früheres Bundesgebiet.....	32
1.6.3 Neue Länder.....	33
1.7 Kreditmarktschulden der öffentlichen Haushalte nach Arten.....	34

2. Länderteil	Seite
2.1 Ausgaben und Einnahmen der öffentlichen Haushalte nach Arten.....	36
2.2 Ausgaben der öffentlichen Haushalte für Baumaßnahmen nach Arten.....	42
2.3 Steuereinnahmen der öffentlichen Haushalte nach Arten.....	46
2.4 Kreditmarktschulden der öffentlichen Haushalte nach Arten.....	48
 1.- 3. Vierteljahr 1999	
3. Öffentlicher Gesamthaushalt nach Ebenen	
3.1 Ausgaben und Einnahmen der öffentlichen Haushalte nach Arten.....	52
3.2 Ausgaben der öffentlichen Haushalte für Baumaßnahmen nach Aufgabenbereichen.....	54
3.3 Steuereinnahmen der öffentlichen Haushalte nach Arten.....	56
3.4 Ausgaben und Einnahmen der öffentlichen Haushalte nach Arten.....	58
3.5 Ausgaben der Gemeinden und Gemeindeverbände nach Arten	
3.5.1 Deutschland.....	66
3.5.2 Früheres Bundesgebiet.....	67
3.5.3 Neue Länder.....	68
3.6 Einnahmen der Gemeinden und Gemeindeverbände nach Arten	
3.6.1 Deutschland.....	69
3.6.2 Früheres Bundesgebiet.....	70
3.6.3 Neue Länder.....	71
3.7 Kreditmarktschulden der öffentlichen Haushalte nach Arten.....	72
 4. Länderteil	
4.1 Ausgaben und Einnahmen der öffentlichen Haushalte nach Arten.....	74
4.2 Ausgaben der öffentlichen Haushalte für Baumaßnahmen nach Arten.....	80
4.3 Steuereinnahmen der öffentlichen Haushalte nach Arten.....	84
4.4 Kreditmarktschulden der öffentlichen Haushalte nach Arten.....	86

Zuordnungsschlüssel für den Tabellenteil.....	90
Einwohnerzahlen.....	99

Angaben für die Bundesrepublik Deutschland nach dem
Gebietsstand seit dem 3.10.1990

Die Angaben für das **frühere Bundesgebiet** beziehen sich auf die Flächenländer der Bundesrepublik Deutschland nach dem Gebietsstand bis zum 3.10.1990.

Die Angaben für die **neuen Länder** beziehen sich auf die Länder Brandenburg, Mecklenburg-Vorpommern, Sachsen, Sachsen-Anhalt und Thüringen

Die Angaben für **Berlin** beziehen sich auf Gesamtberlin (s. Punkt 12 der "Allgemeinen und methodischen Erläuterungen").

Zeichenerklärung

- 0 = weniger als die Hälfte von 1 in der letzten besetzten Stelle, jedoch mehr als nichts
- = nichts vorhanden
- = Zahlenwert unbekannt
- x = Tabellenfach gesperrt

Abkürzungen

Vj = Vierteljahr

Hj = Halbjahr

Mill. = Million

BGBI = Bundesgesetzblatt

Vorzeichen bei Salden:

- + = Mehreinnahmen
- = Mehrausgaben

Abweichungen in den Summen durch Runden der Zahlen

Allgemeine und methodische Erläuterungen

1 Rechtsgrundlage

Rechtsgrundlage für die vierteljährliche Kassenstatistik über die Ist-Ausgaben und Ist-Einnahmen sowie den Stand der Schulden der öffentlichen Haushalte ist das Gesetz über die Statistiken der öffentlichen Finanzen und des Personals im öffentlichen Dienst (Finanz- und Personalstatistikgesetz- FPStatG) vom 21. Dezember 1992 (BGBl. I S. 2119), zuletzt geändert durch Artikel 12 Abs. 36 des Gesetzes vom 14. September 1994 (BGBl. I S. 2325), in Verbindung mit dem Gesetz über die Statistik für Bundeszwecke (Bundesstatistikgesetz- BStatG) vom 22. Januar 1987 (BGBl. I S. 462, 565), zuletzt geändert durch Artikel 2 des Gesetzes vom 17. Januar 1996 (BGBl. I S. 34).

2 Berichtskreis und Erhebungstatbestände

Berichtskreis

Zu dem Berichtskreis der vierteljährlichen Kassenstatistik gehören

- a) nach § 3 Abs. 1 Nr. 2 in Verbindung mit (i.V.m.)
§ 2 Abs. 1 Nr. 1 FPStatG

der Bund sowie die Finanzanteile der Europäischen Union (EU-Anteile). Die Finanzanteile der EU umfassen die aus der Bundesrepublik Deutschland direkt an die EU abgeführten Einnahmen (Agrarabschöpfungen, Zölle, Mehrwertsteuer- Eigenmittel, Bruttosozialprodukt- Eigenmittel) sowie die Marktordnungsausgaben der EU an Inländer.

- b) nach § 3 Abs. 8 FPStatG

der Lastenausgleichsfonds, das ERP-Sondervermögen, der Fonds "Deutsche Einheit" sowie der Ausgleichsfonds "Steinkohle", das Bundeseisenbahnvermögen, der Erblastentilgungsfonds, der Entschädigungsfonds und die Versorgungsrücklage.

- c) nach § 3 Abs. 1 Nr. 2 i.V.m. § 2 Abs. 1 Nr. 2 FPStatG

die Länder einschl. Stadtstaaten Berlin, Bremen, Hamburg (Sonderrechnungen der Länder werden - abweichend von dem Verfahren in der Jahresrechnungsstatistik - nicht einbezogen),

- d) nach § 3 Abs. 2 Nr. 2 i.V.m. § 2 Abs. 1 Nr. 3 FPStatG

die Gemeinden und Gemeindeverbände,

- e) nach § 3 Abs. 4 Nr. 2 i.V.m. § 2 Abs. 1 Nr. 5 FPStatG

die Sozialversicherungsträger (ohne Unfallversicherung) und die Bundesanstalt für Arbeit. Um den Berichtskreis der Sozialversicherungshaushalte vollständig nachweisen zu können, werden die Daten der nicht berichtspflichtigen Unfallversicherungsträger in der vorliegenden Veröffentlichung geschätzt. Ab 1.1.1999 nicht mehr einbezogen sind die Träger der Zusatzversorgung des Bundes, der Länder, der Gemeinden und Gemeindeverbände (s. auch Pkt. 13 „Vergleichbarkeit der Daten“).

Ab 1. Januar 1995 umfassen die Sozialversicherungsträger auch die Pflegeversicherung (vgl. Gesetz zur sozialen Absicherung des Risikos der Pflegebedürftigkeit vom 26. Mai 1994, BGBl. I, Nr. 30 vom 28. Mai 1994). Die Pflegeversicherung tritt stufenweise in Kraft. Am 1. Januar 1995 beginnt die Beitragszahlung.

Die Leistungen zur häuslichen Pflege werden ab 1. April 1995 und die zur stationären Pflege ab 1. Juli 1996 gewährt. Statistisch nachgewiesen werden Ausgaben und Einnahmen der Pflegeversicherung erstmals ab dem 2. Vierteljahr 1995. Ab dem 1. Juli 1997 ist in der gesetzlichen Krankenversicherung auch der "Sonderbeitrag Krankenhäuser" enthalten.

In der vierteljährlichen Kassenstatistik nicht erfaßt werden:

- die Ausgaben und Einnahmen der kommunalen Zweckverbände.

Das Halbjahresergebnis und das Jahresergebnis werden regelmäßig in "Wirtschaft und Statistik" veröffentlicht und kommentiert.

Erhebungstatbestände

Nach § 3 Abs. 1 Nr. 2, Abs. 2 Nr. 2, Abs. 4 Nr. 2, Abs. 8 sowie nach § 5 Nr. 2 des FPStatG werden in der Kassenstatistik bei den öffentlichen Haushalten vierteljährlich für das abgelaufene Quartal

- die Ist-Ausgaben und Ist-Einnahmen in der Gliederung nach Ausgabe- und Einnahmearten,
 - die Bauausgaben nach Aufgabenbereichen und
 - der Schuldenstand am Ende eines jeden Vierteljahres
- erfaßt.

3 Durchführung der Statistik

Datenerfassung

Die Daten werden den vierteljährlichen Kassenabschlüssen der Gebietskörperschaften entnommen (sog. Sekundärstatistik).

Berichtsstellen für die staatlichen Vierteljahresergebnisse sind das Bundesfinanzministerium und die Länderfinanzministerien bzw. die Statistischen Landesämter. Die Lieferung der Daten an das Statistische Bundesamt erfolgt i.d.R. auf maschinellen Datenträgern. Die Kassenergebnisse der kommunalen Haushalte werden von den Statistischen Landesämtern mittels Datenträgern erfaßt, deren Gliederung der kommunalen Haushaltssystematik (Gruppierungsplan) entspricht. Die zu Landesergebnissen zusammengestellten Daten über die kommunalen Ausgaben und Einnahmen werden auf Datenträger an das Statistische Bundesamt gemeldet.

Die finanzstatistischen Ergebnisse für die Sozialversicherung werden je nach Versicherungszweig entweder vom Bundesministerium für Arbeit und Sozialordnung oder direkt von den Versicherungsträgern dem Statistischen Bundesamt gemeldet. Einige Daten werden geschätzt.

Datenaufbereitung

Zur besseren Vergleichbarkeit der verschiedenen öffentlichen Haushalte sind im Rahmen der finanzstatistischen Aufbereitung Zu- und Absetzungen an den gemeldeten Kassenergebnissen vorzunehmen:

Absetzungen

- Finanzstatistisch abgesetzt werden Ausgaben und Einnahmen, die zu Doppelzählungen innerhalb eines Einzelhaushalts führen. Bei Bund und Ländern sind dies die haushaltstechnischen Verrechnungen (durchlaufende Gelder, Erstattungen u.a.), bei den kommunalen Haushalten die "inneren Verrechnungen", die Zuführungen

zwischen Verwaltungs- und Vermögenshaushalt sowie die kalkulatorischen Kosten und deren Einnahmegegebungen.

- Bei der finanzstatistischen Zusammenfassung des Landeshaushalts Bremen mit den Haushalten der Stadtgemeinden Bremen und Bremerhaven wird der Zahlungsverkehr zwischen diesen Gebietskörperschaften eliminiert.
- Nicht in den Angaben enthalten ist beim ERP- Sondervermögen die Liquiditätshilfe für Ausfuhrsgeschäfte, deren Plafond 500 Mill. DM beträgt und der revolvierend von der Kreditanstalt für Wiederaufbau in Anspruch genommen wird.
- Die Gewerbesteuerumlage der Gemeinden/Gv. an Bund und Land wird finanzstatistisch nicht unter den Ausgaben nachgewiesen, sondern von den Einnahmen der Gemeinden aus der Gewerbesteuer nach Ertrag und Kapital abgesetzt.
- Bei einigen Ländern sind die Einnahmen aus der Grunderwerbsteuer und die Weiterleitung der Mittel an die Gemeinden/Gv. statistisch um die Beträge gekürzt worden, die die Gemeinden/Gv. entgegen der bundesrechtlichen Regelung über die Steuerverteilung noch als eigene Steuereinnahmen ausweisen (s. Punkt 13).
- Die Leistungen nach dem Bundesausbildungsförderungsgesetz und dem Unterhaltsvorschußgesetz, die Lastenausgleichsleistungen, das Wohngeld, die Ausgaben für den Katastrophenschutz und alle anderen Leistungen für Rechnung des Bundes oder der Länder sowie die Erstattungen dieser Zahlungen werden - soweit statistisch gesondert erfaßt - bei den Gemeinden und Gemeindeverbänden finanzstatistisch wie durchlaufende Gelder behandelt, d.h. eliminiert, da sie bei Bund, Lastenausgleichsfonds und Ländern als unmittelbare Ausgaben nachgewiesen werden.

Zusetzungen

- Im Bundeshaushalt und in den Haushalten einiger Länder werden die Kreditaufnahmen netto, in der finanzstatistischen Darstellung dagegen brutto, d.h. Aufnahme und Tilgung getrennt, nachgewiesen.
- Die Ergänzungszuweisungen des Bundes an finanzschwache Länder sowie die hierfür verwendeten Umsatzsteuereinnahmen werden beim Bund in Ausgabe und Einnahme brutto ausgewiesen (3. Vj. 1999: 6 453,7 Mill. DM, 1.-3. Vj. 1999: 19 174,6 Mill. DM).
- Für den Landeshaushalt Rheinland-Pfalz wird der Nettornachweis der Leistungen nach dem Bundesentschädigungsgesetz (BEG) auf den Bruttonachweis der Einnahmen und Ausgaben umgestellt.
- Der Bund weist den Anteil der Länder an dem Mineralölsteueraufkommen netto nach. Finanzstatistisch erfolgt eine Bruttostellung beim Bund in Einnahme und Ausgabe (3. Vj. 1999: 3 087,5 Mill. DM, 1.-3. Vj. 1999: 8 894,5 Mill. DM).

4 Finanzstatistische Begriffe

- Ausgaben/Einnahmen der laufenden Rechnung

Summe aller Ausgaben und Einnahmen, die im Rahmen des Verwaltungsvollzugs sowie des Betriebs von Einrichtungen und Anstalten meistens regelmäßig anfallen und nicht vermögenswirksam sind (Personalausgaben,

laufender Sachaufwand, Zinsausgaben und -einnahmen, Zuweisungen und Zuschüsse für laufende Zwecke, Gebühreneinnahmen, Steuern), bereinigt um Zahlungen von gleicher Ebene.

- Ausgaben/Einnahmen der Kapitalrechnung

Summe aller Ausgaben und Einnahmen, die eine Vermögensveränderung herbeiführen oder der Finanzierung von Investitionen anderer Träger dienen und keine besonderen Finanzierungsvorgänge darstellen (Baumaßnahmen, Erwerb und Veräußerung von Sachvermögen, Zuweisungen und Zuschüsse für Investitionen, sonstige Vermögensübertragungen, Darlehensgewährungen und -rückflüsse), bereinigt um Zahlungen von gleicher Ebene.

- Bereinigte Ausgaben/Einnahmen

Summe der Ausgaben / Einnahmen der laufenden Rechnung und der Kapitalrechnung.

- Haushaltstechnische Verrechnungen

sind interne Verrechnungen in den öffentlichen Haushalten, die für die finanzstatistische Darstellung zur Vermeidung von Doppelzählungen eliminiert werden (s.o.).

- Finanzierungssaldo

Saldo der bereinigten Ausgaben und Einnahmen zuzüglich bzw. abzüglich des Saldos haushaltstechnischer Verrechnungen.

- Besondere Finanzierungsvorgänge

sind die den Gesamthaushalt einer Körperschaft ausgleichenden periodenübergreifenden Finanztransaktionen:

Ausgaben

Schuldentilgung am Kreditmarkt
an die Sozialversicherung
an öffentliche Unternehmen und Ausland für Ausgleichsforderungen
an sonstigen inländischen Kreditmarkt
Rückzahlung innerer Darlehen
Zuführungen an Rücklagen
Deckung von Vorjahresfehlbeträgen

Einnahmen

Schuldenaufnahme am Kreditmarkt
bei der Sozialversicherung
Aufnahme innerer Darlehen
Entnahmen aus Rücklagen
Überschüsse aus Vorjahren
Münzeinnahmen

- Kassenmäßiger Überschuß/Fehlbetrag (Mehrausgaben/Mehreinnahmen)

Finanzierungssaldo zuzüglich/abzüglich der besonderen Finanzierungsvorgänge.

- Schulden aus Kreditmarktmitteln

Als Schulden aus Kreditmarktmitteln gelten alle Kredite, die haushaltsmäßig vereinnahmt werden. Dazu zählen nicht die Kredite, die zur Überbrückung vorübergehender Kassenanspannungen aufgenommen werden (sogenannte Kassenkredite). Die Schulden der Gemein-

den/Gv. aus Kreditmarktmitteln enthalten - abweichend von Fachserie 14 Reihe 5 - auch die kreditähnlichen Rechtsgeschäfte, da diese im Rahmen der vierteljährlichen Erhebungen nicht gesondert erfaßt werden. Die kreditähnlichen Rechtsgeschäfte umfassen lediglich die Hypotheken-, Grund- und Rentenschulden sowie die Restkaufgelder.

5 Zahlungsbereiche und finanzstatistische Bereinigung

Zahlungsbereiche

Bestimmte Zahlungen der öffentlichen Haushalte untereinander und mit anderen Bereichen, insbesondere laufende und investive Zuweisungen, Erstattungen, Schuldendiensthilfen, Zinsen und Darlehen, werden in den Tabellen einheitlich nach Bereichen (= Zahlungsgeber, Zahlungsempfänger) gegliedert. Unter dem **Öffentlichen Bereich** werden hierbei neben den Gebietskörperschaften auch die Sozialversicherung (einschl. Bundesanstalt für Arbeit), die Zweckverbände und die sonstigen juristischen Personen zwischengemeindlicher Zusammenarbeit subsumiert.

Die Zahlungen an (von) Unternehmen, private (n) Haushalte (n) und an die (von der) übrige (n) Welt sind finanzstatistisch als Zahlungen an (von) andere (n) Bereiche (n) klassifiziert. Eine Ausnahme bilden die Zuschüsse für laufende Zwecke an Organisationen ohne Erwerbszweck (Staat: Gruppe 685) und die Erstattungen an "sonstige Bereiche" (Staat: Obergruppe 67), die vergleichbar mit dem Staatsverbrauch in den Volkswirtschaftlichen Gesamtrechnungen als laufender Sachaufwand nachgewiesen werden.

Die Abgrenzung der einzelnen Bereiche richtet sich im wesentlichen nach den entsprechenden Vorschriften der staatlichen und kommunalen Haushaltssystematik (Gruppierungsplan).

Finanzstatistische Bereinigung

Durch die Zahlungen zwischen den einzelnen öffentlichen Haushalten ergeben sich bei der Zusammenfassung der Ergebnisse mehrerer Körperschaften oder Körperschaftsgruppen zu einer Darstellungsebene Doppelzahlungen. Die finanzstatistische Bereinigung dieser Doppelzahlungen kann dabei nicht bei den einzelnen Ausgabe- oder Einnahmearten, sondern nur global bei den Ausgabe- und Einnahmesummen erfolgen, indem die darin enthaltenen Zahlungen zwischen den einzelnen Körperschaften oder Körperschaftsgruppen - in Höhe der Zahlungseingänge - als Gesamtbetrag abgesetzt werden. Eine Ausnahme bilden die Schuldenaufnahmen bei Sozialversicherungsträgern und der Bundesanstalt für Arbeit (Sozialversicherung), die - entsprechend der staatlichen Haushaltssystematik - als Zahlungen von anderen Bereichen (Kreditmarkt im weiteren Sinne) behandelt und daher bei der Bereinigung nicht berücksichtigt werden.

6 Ergebnisdarstellung

Tabellenprogramm

Die statistischen Ergebnisse werden regelmäßig sowohl für das Berichtsvierteljahr als auch jeweils für die kumulierten Vierteljahre (Halbjahr, Dreivierteljahr, Jahr) getrennt dargestellt. Die Daten der neuen Länder und ihrer Gemeinden/Gv. sind vollständig in das Tabellenprogramm integriert. Das neue Tabellenprogramm sieht eine klare Trennung zwischen den Daten des **öffentlichen**

Gesamthaushaltes einerseits (Tabellen 1.1 bis 1.7 bzw. 3.1 bis 3.7) und den **Länderegebnissen** - d.h. allen nach einzelnen Ländern regional aufgliederbaren Kassenergebnissen (Tabellen 2.1 bis 2.4 bzw. 4.1 bis 4.4) - vor.

Table 1.1 (3.1) weist die Ausgaben und Einnahmen der öffentlichen Haushalte nach Hauptarten und Körperschaftsgruppen nach.

In Table 1.2 (3.2) werden die Baumaßnahmen der öffentlichen Haushalte nach Aufgabenbereichen dargestellt.

Table 1.3 (3.3) enthält den Nachweis über die Einnahmen der öffentlichen Haushalte aus Steuern und steuerähnlichen Abgaben nach Arten.

Tief untergliedert nach allen wichtigen Einzelarten sind die Ausgaben und Einnahmen in Table 1.4 (3.4).

In den Tabellen 1.5 (3.5) und 1.6 (3.6) sind die Ausgaben und Einnahmen der Kommunalhaushalte nach Körperschaftsgruppen nachgewiesen.

Table 1.7 (3.7) enthält die Kreditmarktschulden der öffentlichen Haushalte.

Im anschließenden Regionalteil werden alle regionalisierbaren Ausgaben und Einnahmen der öffentlichen Haushalte (Table 2.1/4.1), die Baumaßnahmen nach Aufgabenbereichen (Table 2.2/4.2), die einzelnen Steuereinnahmen (Table 2.3/4.3) sowie die Schulden aus Kreditmarktmitteln (Table 2.4/4.4) in der Untergliederung nach Ländern dargestellt.

Darstellung der Ausgabe- und Einnahmearten

Die Ausgaben und Einnahmen sind in den Tabellen nach gesamtwirtschaftlichen Zusammenhängen geordnet. Durch Aufteilung der Ausgaben und Einnahmen nach "laufender Rechnung", "Kapitalrechnung" und "besonderen Finanzierungsvorgängen" werden dabei

- die dem laufenden Verbrauch dienenden Finanzvorfälle,
- die im gesamtwirtschaftlichen Sinne vermögensverändernden Vorgänge und
- die zur Deckung der Finanzierungslücke zwischen Ausgaben und Einnahmen bestimmten, periodenübergreifenden Finanzierungstransaktionen

herausgestellt (s. Pkt. 4) und unter Berücksichtigung finanzstatistischer Zu- und Absetzungen (haushaltstechnische Verrechnungen u. ä.) bis zum kassenmäßigen Abschluß fortgeführt.

7 Ausgleichsfonds "Steinkohle"

Der nach dem dritten Verstromungsgesetz (vom 13.12.1974 i.d.F. der Bekanntmachung vom 19.04.1990, BGBl. I, S. 917, zuletzt geändert durch das Gesetz zur Sicherung des Einsatzes von Steinkohle in der Verstromung und zur Änderung des Atomgesetzes und des Stromspeisungsgesetzes (SKWP) vom 19.07.1994, BGBl. I, S. 1618) als unselbständiges Sondervermögen des Bundes errichtete Ausgleichsfonds zur Sicherung des Steinkohleeinsatzes hat die Aufgabe, den Elektrizitätsversorgungsunternehmen einen finanziellen Ausgleich für die bei der Verstromung heimischer Steinkohle entstandenen Mehrkosten zu gewähren, die gegenüber dem Einsatz billigerer Importkohle, von Erdöl oder Erdgas entstehen.

8 Fonds "Deutsche Einheit"

Durch Art. 31 des Gesetzes zur Schaffung einer Währungs-, Wirtschafts- und Sozialunion vom 25. Juni 1990 (BGBl. II, S. 518) ist das Sondervermögen des Bundes Fonds "Deutsche Einheit" errichtet worden. Zunächst hatte der Fonds die Aufgabe, die aus dem o.e. Gesetz folgenden finanziellen Verpflichtungen der Bundesrepublik Deutschland gegenüber der DDR zu erfüllen. Nach Vollendung der Einheit erhielten die fünf neuen Länder sowie Berlin (Ost) die Leistungen aus dem Fonds in vollem Umfang. Die Länder leiteten 40 v.H. der ihnen zufließenden Fondsmittel an ihre Gemeinden und Gemeindeverbände weiter. Für die Jahre 1990 bis 1994 standen zunächst 115 Mrd. DM zur Verfügung. Mit dem Gesetz zur Aufhebung des Strukturhilfegesetzes vom 16. März 1992 wurde das Fondsvolumen auf 146,3 Mrd. DM aufgestockt. Eine weitere Anhebung auf 160,7 Mrd. DM brachte das Gesetz zur Umsetzung des Föderalen Konsolidierungsprogramms vom 26. Juni 1993 (BGBl. I S. 944). 65,7 Mrd. DM dieses Betrages brachten Bund (49,6 Mrd. DM) und Länder (16,1 Mrd. DM) durch Zuschüsse auf. Den Rest (95 Mrd. DM) finanzierte der Fonds durch Kreditaufnahme. Für die Zins- und Tilgungsleistungen erhielt der Fonds vom Bund regelmäßig 10 v.H. der bis zum Ende des Jahres 1993 insgesamt aufgenommenen Kredite. Daran beteiligten sich die alten Länder bis einschl. 1994 zur Hälfte. Ab 1995 werden die neuen Länder in den gesamtdeutschen Länderfinanzausgleich einbezogen, die Leistungen des Fonds an die neuen Länder entfallen daher ab diesem Zeitpunkt.

9 Bundeseisenbahnvermögen (BEV)

Dieses im Zuge der Bahnreform gegründete Sondervermögen (vgl. Gesetz zur Neuordnung des Eisenbahnwesens vom 27. Dezember 1993, BGBl. I S. 2378) verwaltet die Altschulden der ehemaligen Unternehmen "Deutsche Bundesbahn" und "Deutsche Reichsbahn" und ist Dienstherr der der Bahn AG zugewiesenen Beamten. Ab 1996 ist die Ermächtigung des BEV zur Nettokreditaufnahme grundsätzlich weggefallen. (Lediglich zur Tilgung der bis zu diesem Zeitpunkt aufgelaufenen Verbindlichkeiten dürfen noch Kredite neu aufgenommen werden.) Der Bund trägt ab diesem Zeitpunkt die Aufwendungen, die das BEV nicht durch eigene Einnahmen decken kann, durch entsprechende Erstattungen.

10 Erblastentilgungsfonds

Der durch Art. 38 des Gesetzes zur Umsetzung des Föderalen Konsolidierungsprogramms errichtete Erblastentilgungsfonds übernimmt ab 1. Januar 1995 die bis zu diesem Zeitpunkt aufgelaufenen Verbindlichkeiten des Kreditabwicklungsfonds. Darüberhinaus sind in dem Fonds Teile der Altverbindlichkeiten der Wohnungsbauunternehmen der ehemaligen DDR in Höhe von rund 31 Mrd. DM sowie die Verbindlichkeiten der in der bisherigen Form zum Jahresende 1994 aufgelösten Treuhandanstalt in Höhe von rund 205 Mrd. DM zusammengefaßt.

11 Entschädigungsfonds

Der Entschädigungsfonds ist ein nicht rechtsfähiges Sondervermögen des Bundes. Aus ihm werden die auf der Grundlage des Vermögensgesetzes sowie des Entschädigungs- und Ausgleichsleistungsgesetzes (-EALG- BGBl. I, S. 2624 vom 27.9.1994) zu leistenden Zahlungen finanziert. Einnahmen und Ausgaben des Entschädigungsfonds werden ab dem ersten Vierteljahr 1995 nach

gewiesen, die Schulden erst ab dem 1. Vierteljahr 1997. Der Entschädigungsanspruch wird durch Zuteilung von Schuldverschreibungen erfüllt, die erst ab dem 1.1.2004 zu verzinsen und in fünf gleichen Jahresraten per Auslösung zu tilgen sind.

12 Versorgungsrücklage des Bundes

Der Bund hat mit dem Gesetz über eine Versorgungsrücklage des Bundes vom 9. Juli 1998, BGBl. I, S. 1800, das Sondervermögen "Versorgungsrücklage des Bundes" errichtet. Das Gesetz trat zum 1.1.1999 in Kraft. Seine Aufgabe ist es, auch in Zukunft die Versorgungsaufwendungen für die Bundesbeamten zu sichern. Zu diesem Zweck werden diesem Sondervermögen jährlich Mittel zugeführt, die die Deutsche Bundesbank zu verwalten hat. Die Höhe der Mittelzuführung ergibt sich aus einem prozentualen Abschlag der jährlichen Besoldungserhöhung. Länder und Gemeinden haben ebenfalls derartige Sondervermögen errichtet. Sie sind jedoch vierteljährlich nicht berichtspflichtig.

13 Sonstige Hinweise

Gewinnablieferung der Deutschen Bundesbank

Ab dem Haushaltsjahr 1989 hat der Bund den Nachweis seiner Einnahmen aus der Gewinnablieferung der Deutschen Bundesbank nach § 2 Abs. 2 des Bundeshaushaltsgesetzes (BGBl. I 1989, S. 1) geändert. Die tatsächliche Gewinnabführung wird im Ist-Ergebnis nur noch in der Höhe als kassenwirksame Einnahme aus wirtschaftlicher Tätigkeit nachgewiesen, wie sie im Haushaltsplan als Einnahmenansatz veranschlagt war. Ab 1995 wird der Teil der Gewinnablieferung, der über den Planansatz hinausgeht, dem Erblastentilgungsfonds zur Zahlung seiner Zins- und Tilgungsverpflichtungen direkt zugewiesen. Im finanzstatistischen Nachweis erfolgt Bruttostellung, d.h. der Teil des Bundesbankgewinns, der den Einnahmenansatz im Bundeshaushaltsplan überschreitet, wird beim Bund in Einnahme (Gr.Nr. 121 "Gewinne aus Unternehmen und Beteiligungen"; Funktion 853 "Banken und Kreditinstitute") und Ausgabe (Gr.Nr. 625 "Schuldendiensthilfen", Funktion 873 "Sondervermögen") zuge setzt.

Steuereinnahmen

In der vierteljährlichen Kassenstatistik der öffentlichen Haushalte wird das kassenmäßige Ist-Ergebnis der Steuereinnahmen der Gebietskörperschaften im jeweiligen Berichtsvierteljahr nach der Verteilung der Gemeinschaftsteuern und der Gewerbesteuerumlage erfaßt.

Zur inhaltlichen Abgrenzung des statistischen Nachweises der Steuereinnahmen in anderen Veröffentlichungen (z.B. Reihe 4 der Fachserie 14 : Steuerhaushalt) ist im einzelnen zu beachten, daß im vorliegenden Bericht

- die kommunalen Steuereinnahmen der Stadtstaaten Hamburg, Bremen und Berlin finanzstatistisch nicht den Steuern der Gemeinden und Gemeindeverbände, sondern den Steuern der Länder zugerechnet werden;
- die Anteile der Mehrwertsteuer, die der Bund als Ergänzungszuweisungen an finanzschwache Länder zahlt, den Steuereinnahmen des Bundes und nicht denen der Länder zugerechnet werden (Bruttonachweis). Das Volumen der Bundesergänzungszuweisungen steigt ab 1995 beträchtlich, da der ab diesem Zeitpunkt erstmals gültige gesamtdeutsche Länderfinanzausgleich vielfältige, zusätzliche Leistungen dieser Art vorsieht (z.B. an

die neuen Länder wegen teilungsbedingter Sonderlasten wie auch zur Förderung der Wirtschaftskraft, an kleine Länder zum Ausgleich ihrer überproportionalen "Kosten politischer Führung").

- die Einnahmen aus der Mehrwertsteuer noch nach vorläufigen Berechnungen den einzelnen Haushaltsebenen zugewiesen sind;
- die Steuereinnahmen der öffentlichen Haushalte um die Investitionszulage nach § 4 b Investitionszulagengesetz (BGBl. I 1982, S. 646 ff.) gekürzt sind (3. Vj. 1999: 6,1 Mill. DM, 1.-3. Vj. 1999: 22,6 Mill. DM).
- die Länder nach Einführung des neuen Grunderwerbsteuerrechts zum 1. Januar 1983 den Teil des Grunderwerbsteueraufkommens, den sie ihren Kommunen überlassen, haushaltssystematisch unterschiedlich behandeln.

Einige Länder verbuchen das Grunderwerbsteueraufkommen - mit Ausnahme von Abwicklungsbeträgen nach dem alten Recht (Zuschlag zur Grunderwerbsteuer) - voll als Landessteuer und überlassen ihren Gemeinden/Gv. Teile davon als Zuweisungen, die in der vorliegenden Darstellung berücksichtigt werden. Andere Länder verbuchen nur den ihnen effektiv verbleibenden Teil als Landessteuer; den kommunalen Anteil verbuchen die Gemeinden/Gv. selbst direkt als originäre Steuereinnahmen. Da hierdurch der Einzelvergleich der staatlichen und kommunalen Anteile gestört ist, empfiehlt es sich, nur das Grunderwerbsteueraufkommen insgesamt (staatliche und kommunale Anteile zusammengefaßt) zu Vergleichszwecken heranzuziehen.

Europäische Union (EU)

Seit dem Haushaltsjahr 1971 stehen die Abschöpfungsbeträge bei Preisausgleichsmaßnahmen sowie die Zolanteile der EU als eigene Einnahme zur Verfügung. Aufgrund eines Beschlusses des Rates der EU vom 21. April 1970 wird seit dem Haushaltsjahr 1975 außerdem ein Teil der Umsatzsteuer des Bundes an die EU als eigene Einnahme abgetreten. Die Anteile der EU an der Umsatzsteuer sowie an den Zöllen werden finanzstatistisch als Steuereinnahmen der EU, die Abschöpfungsbeträge als Einnahmen aus steuerähnlichen Abgaben behandelt. Nach der Neuregelung des Finanzierungssystems steht der EU ab 1988 eine vierte Finanzquelle zu, die der Restfinanzierung ihrer Ausgaben dient. Den durch die übrigen Einnahmen nicht gedeckten Teil der Gesamtausgaben der EU müssen die Mitgliedsstaaten entsprechend dem Anteil ihres (nationalen) Bruttosozialproduktes zu Marktpreisen am gesamten Bruttosozialprodukt der EU durch Beiträge finanzieren. Diese sog. BSP- Eigenmittel werden statistisch bei der EU als Einnahmen aus Eigenmitteln und beim Bund - entsprechend der Veranschlagung im Bundeshaushalt - in gleicher Höhe als Steuermindereinnahmen nachgewiesen.

Schulden des Lastenausgleichsfonds

Die Schulden des Lastenausgleichsfonds wurden ab 1. Januar 1980 vom Bund übernommen. Die nur noch geringen Beträge sind im Nachweis der Schulden des Bundes enthalten.

Schulden der Sondervermögen Erblastenteilungsfonds, Bundeseisenbahnvermögen und Ausgleichsfonds zur Sicherung des Steinkohleeinsatzes

Gemäß dem Gesetz zur Eingliederung der Schulden der Sondervermögen in die Bundesschuld (vom 21. Juni 1999, BGBl. I, S. 1384) übernimmt der Bund ab 1. Juli 1999 die

Verbindlichkeiten dieser drei Sondervermögen. Der Vergleich mit dem Vorquartal und dem Vorjahresquartal ist daher beeinträchtigt.

Ausgleichsforderungen

Nach den Regelungen der zweiten Stufe der Wirtschafts- und Währungsunion müssen bestehende Altschulden der öffentlichen Haushalte in der Bilanz der Deutschen Bundesbank ab dem 1.1.1994 mit einer Endfälligkeit versehen werden. Als "Altschulden" gelten die im Zusammenhang mit der Währungsreform von 1948 geschaffenen Ausgleichsforderungen, die Ende 1993 in Höhe von 8,7 Mrd. DM zu Buche standen. Der Bund wird diese bisher unbefristeten Forderungen ab dem Jahr 2024 in zehn Jahresraten tilgen.

Darlehen des Bundes an die Bundesanstalt für Arbeit

Im vierten Quartal jedes Jahres werden diese "vorläufigen" Darlehen in Zuweisungen umgewandelt und daher bei den Darlehen ab- und den Zuweisungen zugesetzt. Aus diesem Grund weisen die Darlehen des Bundes an den sonstigen öffentlichen Bereich (s. Zeile 14 in Tabelle 1.1 und Zeile 52 in Tabelle 1.4) im vierten Quartal ein negatives Vorzeichen auf.

Landeshaushalt Berlin

Für Berlin wird nur ein Gesamthaushalt erstellt. Eine Trennung in Ost und West ist finanzstatistisch nicht möglich. Die Daten umfassen daher in der vorliegenden Veröffentlichung Gesamtberlin. In den Ländersummen ist Gesamtberlin unter "Früheres Bundesgebiet" subsumiert, soweit nicht ein gesonderter Nachweis bei der Körperschaftsgruppe "Stadtstaaten" vorgesehen ist.

Vergleichbarkeit der Daten

Die Kassenergebnisse der Gemeinden/Gv. sind im Jahresvergleich z.T. erheblich durch die Ausgliederung von Einrichtungen aus den kommunalen Haushalten beeinflusst. Diese Vergleichsstörungen, insbesondere bei den Gebühreneinnahmen, den Personalausgaben und dem laufenden Sachaufwand, lassen sich mit den verfügbaren Daten z. Zt. leider nicht bereinigen.

Die Gewerbesteuer ist mit Wirkung zum 1.1.1998 weggefallen. Zum Ausgleich erhalten die Kommunen, denen das Einkommen aus dieser Steuer zustand, einen Anteil am Umsatzsteueraufkommen (nach Abzug von 3,64 v.H., die dem Bund als Ausgleich für die Belastungen eines zusätzlichen Zuschusses an die gesetzliche Rentenversicherung der Arbeiter und Angestellten zufließen) in Höhe von 2,2 v.H..

Ab 1. April 1998 ist der allgemeine Satz der Mehrwertsteuer zur Finanzierung eines zusätzlichen Bundeszuschusses zur gesetzlichen Rentenversicherung von 15 auf 16 v.H. angehoben worden. Die sich daraus ergebenden Mehreinnahmen ermöglichten die Beibehaltung des bislang geltenden Beitragssatzes von 20,3 v.H. in der Rentenversicherung. Ab 1. April 1999 ist dieser Beitragssatz auf 19,5 v.H. gesenkt worden.

In Anpassung an die Neubegrenzung des Staatssektors nach dem Europäischen System Volkswirtschaftlicher Gesamtrechnungen 1995 (ESVG 95) werden ab dem 1. Vierteljahr 1999 die Träger der Zusatzversorgungskassen nicht mehr den öffentlichen Haushalten zugeordnet. Die dadurch bedingten Vergleichsstörungen mit den bereits veröffentlichten Ergebnissen der Vorjahresquartale sind in der folgenden Eckwertetabelle beseitigt, indem die Daten der Träger der Zusatzversorgungskassen für 1998 ebenfalls eliminiert wurden.

Eckwerte der öffentlichen Haushalte im 1.-3. Vierteljahr 1999 und 1998

Mill. DM

Einnahmen/ Ausgaben/ Schulden	Insgesamt	Bund	Sonderver- mögen des Bundes ¹⁾	Sozial- versicherung	Länder	Gemeinden/ Gv.
Bereinigte Einnahmen						
1999	1 286 678	327 038	74 662	607 531	328 427	199 374
1998	1 261 188	316 058	102 107	589 949	318 806	197 467
Veränderung in %	2,0	3,5	-26,9	3,0	3,0	1,0
Bereinigte Ausgaben						
1999	1 370 740	396 085	68 146	617 031	341 172	198 658
1998	1 340 273	388 363	80 921	600 528	337 710	195 948
Veränderung in %	2,3	2,0	-15,8	2,7	1,0	1,4
Finanzierungssaldo						
1999	- 83 655	- 69 003	6 515	- 9 161	- 12 729	721
1998	- 78 130	- 72 252	21 185	- 9 681	- 18 905	1 523
Veränderung in %	X	X	X	X	X	X
Nettokreditaufnahme						
1999	20 156	28 510	- 6 173	-	- 2 171	- 8
1998	24 666	44 297	- 32 868	-	12 545	692
Veränderung in %	X	X	X	-	X	X
Schuldenstand						
30.09.99	2 267 219	1 372 185 ²⁾	110 922	-	619 481	164 632
30.09.98	2 209 000	943 833	493 392	-	604 684	167 091
Veränderung in %	2,6	45,4	-77,5	-	2,4	-1,5

1) Lastenausgleichsfonds, ERP- Sondervermögen, Fonds "Deutsche Einheit", Erblastentilgungsfonds, Entschädigungsfonds, Bundeseisenbahnvermögen und Ausgleichsfonds "Steinkohle".
Einschl. Anteile der Bundesrepublik Deutschland an der EU.

2) Bund einschl. der ab 1.7.1999 mit übernommenen Schulden des Bundeseisenbahnvermögens, des Ausgleichsfonds "Steinkohle" und des Erblastentilgungsfonds.

Ausgaben und Einnahmen

1.-3. Vierteljahr 1999

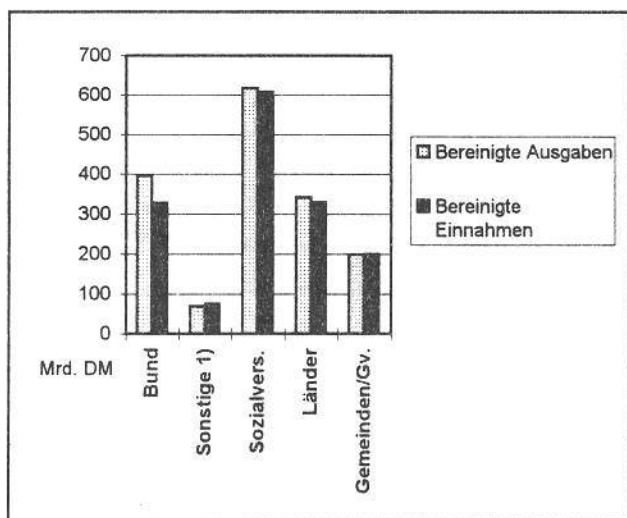

Kreditmarktschulden im weiteren Sinne

am 30. September 1999

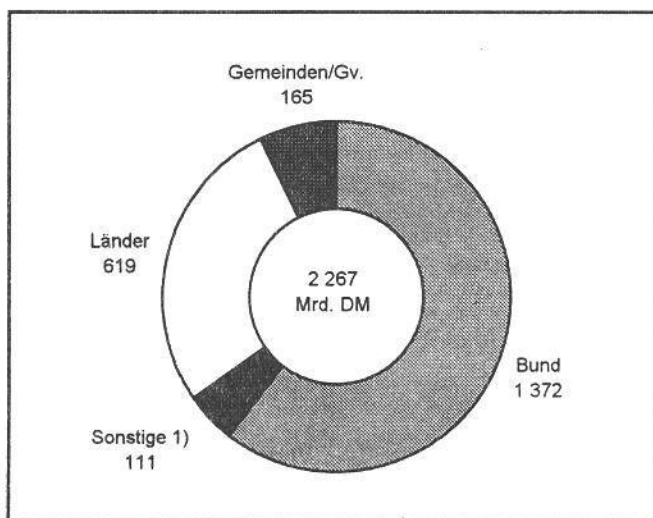

1) Sondervermögen des Bundes und bei Ausgaben und Einnahmen einschl. EU-Anteile.

3. Vierteljahr

1.1 Ausgaben und Einnahmen der öffentlichen Haushalte

3. Viertel

Mill.

Lfd. Nr.	Art der Ausgaben/ Einnahmen	Insgesamt	Bund	Sondervermögen des Bundes						Aus
				Lasten- aus- gleichs- fonds	ERP- Sonder- ver- mögen 1)	Fonds "Deutsche Einheit"	Bundes- eisen- bahn- vermögen	Erb- lasten- tilgungs- fonds	Ent- schädi- gungs- fonds	
1	Personalausgaben	83 950	12 603	-	0	-	3 763	-	-	
2	Laufender Sachaufwand	99 726	9 823	-	0	25	28	50	0	
3	Zinsausgaben	99	-	-	-	-	-	-	-	
4	an öffentlichen Bereich	36 376	28 532	-	507	1 794	-0	-5 101	-	
5	an andere Bereiche	-	-	-	-	-	-	-	-	
6	Laufende Zuweisungen und Zuschüsse	98 324	47 831 a)	31	-	-	-	2 495	10	
7	an öffentlichen Bereich	138 269	23 815	69	4	-	819	-	-	
8	an andere Bereiche	94 277	-	-	-	-	-	-	-	
9	abzüglich Zahlungen von gleicher Ebene	422 467	122 603	100	512	1 819	4 609	-2 557	10	
10	Ausgaben der laufenden Rechnung	-	-	-	-	-	-	-	-	
11	Sachinvestitionen	20 743	3 834	-	-	-	3	-	-	
12	Baumaßnahmen	16 210	3 298	-	-	-	-	-	-	
13	Erwerb von Sachvermögen	4 533	536	-	-	-	3	-	-	
14	Vermögensübertragungen	-	-	-	-	-	-	-	-	
15	an öffentlichen Bereich	10 978	4 517	-	-	-	-	-	-	
16	an andere Bereiche	13 947	3 294	16	-	-	-	-	355	
17	Darlehen	-	-	-	-	-	-	-	-	
18	an öffentlichen Bereich	1 030	999	-	-	-	-	-	-	
19	an andere Bereiche	5 324	1 436	1	2 811	-	2	-	-	
20	Erwerb von Beteiligungen	1 549	334	-	-	-	-	-	-	
21	Tilgungsausgaben an öffentl. Bereich	322	-	-	-	-	-	-	-	
22	abzüglich Zahlungen von gleicher Ebene	10 633	-	-	-	-	-	-	-	
23	Ausgaben der Kapitalrechnung	43 260	14 414	17	2 811	-	5	-	355	
24	Bereinigte Ausgaben	465 727	137 017	117	3 323	1 819	4 614	-2 557	366	
25	Steuern und steuerähnliche Abgaben	392 039	101 949 a)	-	1	-	-	-	-	
26	Einnahmen aus wirtschaftl. Tätigkeit	6 404	320	-	-	-	13	-	-	
27	Zinseinnahmen	-	-	-	-	-	-	-	-	
28	vom öffentlichen Bereich	142	132	-	-	-	-	-	-	
29	von anderen Bereichen	2 283	611	-	517	-	3	-	-	
30	Laufende Zuweisungen und Zuschüsse	94 299	3 449	82	-	1 616	3 182	-5 354	36	
31	vom öffentlichen Bereich	6 937	51	-	-	-	9	-	284	
32	von anderen Bereichen	17 804	2 282	-	0	-	1 248	217	22	
33	sonstige laufende Einnahmen	94 277	-	-	-	-	-	-	-	
34	abzüglich Zahlungen von gleicher Ebene	425 631	108 793	82	517	1 616	4 454	-5 137	342	
35	Einnahmen der laufenden Rechnung	-	-	-	-	-	-	-	-	
36	Veräußerung von Vermögen	5 237	649	-	-	-	60	-	-	
37	vermögensübertragungen	-	-	-	-	-	-	-	-	
38	vom öffentlichen Bereich	9 994	-	-	-	-	-	-	4	
39	von anderen Bereichen	1 971	2	31	-	-	-	-	-	
40	Darlehensrückflüsse	513	413	-	-	-	-	-	-	
41	vom öffentlichen Bereich	5 740	1 282	18	3 330	-	-	-	-	
42	von anderen Bereichen	184	-	-	-	-	-	-	-	
43	Schuldenaufnahmen beim öffentl. Bereich	10 633	-	-	-	-	-	-	-	
44	abzüglich Zahlungen von gleicher Ebene	13 006	2 346	49	3 330	-	60	-	4	
45	Einnahmen der Kapitalrechnung	-	-	-	-	-	-	-	-	
46	Bereinigte Einnahmen	438 636	111 138	131	3 847	1 616	4 513	-5 137	345	
47	Saldo der haushaltstechn. Verrechnungen	298	11	-	-	-	-	-	-	
48	Finanzierungssaldo	-26 792	-25 868	14	524	-203	-101	-2 580	-21	
49	Besondere Finanzierungsvorgänge	-	-	-	-	-	-	-	-	
50	Ausgaben	X	74 299	-	1 552	3 351	-	-24 292	-21	
51	Schuldentilgung am Kreditmarkt	72 284	74 299	-	1 552	3 351	-	-24 292	-	
52	Rückzahlung innerer Darlehen	X	-	-	-	-	-	-	-	
53	Zuführungen an Rücklagen	X	-	-	-	-	-	-	-	
54	Deckung von Vorjahresfehlbeträgen	X	-	-	-	-	-	-	-21	
55	Einnahmen	X	85 499	-	246	2 605	-1	-16 634	-	
56	Schuldenaufnahmen am Kreditmarkt	90 329	85 539	-	246	2 605	-1	-16 634	-	
57	innere Darlehen	X	-	-	-	-	-	-	-	
58	Entnahmen aus Rücklagen	X	-	-	-	-	-	-	-	
59	Überschüsse aus Vorjahren	X	-	-	-	-	-	-	-	
60	Münzeinnahmen	X	-41	-	-	-	-	-	-	
61	Überschuss (+)/Fehlbetrag (-)	X	-14 669	14	-782	-950	-102	5 077	0	

1) Einschl. Ausgleichsfonds "Steinkohle".

a) Einschl. Ergänzungszuweisungen (Betrag s. Pkt. 3 der "Allg. u. meth. Erläuterungen").

nach Arten und Körperschaftsgruppen

jahr 1999

DM

EU- Anteile	Sozial- ver- sicherung	Länder					Gemeinden/ Gv.			Lfd. Nr.
		Zusammen	Flächenländer			Stadt- staaten	Zusammen	Früheres Bundesgebiet	Neue Länder	
			Zusammen	Früheres Bundesgebiet	Neue Länder					
geben										
-	5 347	43 482	37 916	31 461	6 454	5 566	18 756	15 091	3 665	1
-	65 808	11 248	7 611	5 672	1 939	3 637	12 745	10 460	2 285	2
-	-	34	11	11	-	23	66	63	3	3
-	34	8 288	6 785	5 668	1 117	1 504	2 322	1 943	379	4
-	6 112	25 200	24 769	18 695	6 073	431	16 645	14 819	1 826	5
10 469	131 663	14 259	10 985	8 452	2 534	3 274	17 171	14 701	2 469	6
-	6 110	3 928	2 546	801	.	.	13 367	11 703	1 664	7
10 469	202 854	98 583	85 530	69 158	18 117	14 435	54 337	45 375	8 962	8
-	594	3 498	2 897	1 914	984	601	12 814	9 717	3 097	9
-	125	2 602	2 095	1 283	812	508	10 185	7 471	2 713	10
-	468	895	802	631	172	93	2 629	2 245	384	11
-	-	5 887	5 882	2 965	2 917	5	575	381	193	12
-	2 718	6 353	5 581	3 008	2 573	771	1 211	909	303	13
-	-	12	12	12	-	-	19	17	2	14
-	54	809	654	386	268	155	210	169	41	15
-	43	344	97	37	60	247	828	807	21	16
-	-	151	99	99	-	52	171	164	7	17
-	-	5	5	4	.	.	313	208	105	18
-	3 409	17 048	15 218	8 418	6 801	1 830	15 516	11 956	3 560	19
10 469	206 263	115 631	100 748	77 575	24 919	16 265	69 853	57 331	12 522	20
nehmen										
10 469	172 581	82 697	73 848	61 082	12 766	8 849	24 344	22 467	1 877	21
-	9	2 010	1 618	1 388	230	392	4 052	3 457	596	22
-	-	2	3	2	1	-0	8	7	1	23
-	579	191	193	170	23	-2	384	329	55	24
-	40 125	18 104	14 504	7 696	6 808	3 600	33 059	25 899	7 160	25
-	987	3 275	3 002	2 012	990	273	2 332	2 030	302	26
-	549	3 393	2 739	2 256	483	654	10 093	8 850	1 244	27
-	6 110	3 928	2 546	801	.	.	13 367	11 703	1 664	28
10 469	208 719	105 744	93 359	73 805	21 300	13 766	60 905	51 336	9 569	29
-	44	626	271	237	34	355	3 858	3 242	616	30
-	-	5 046	4 539	1 599	2 940	507	4 945	2 608	2 337	31
-	6	464	399	49	350	65	1 470	1 302	168	32
-	-	69	64	30	34	5	31	27	4	33
-	68	550	441	406	35	109	493	460	34	34
-	-	23	23	23	-	1	160	153	7	35
-	-	5	5	4	.	.	313	208	105	36
-	118	6 772	5 732	2 339	3 393	1 040	10 644	7 583	3 061	37
10 469	208 836	112 516	99 091	76 144	24 693	14 806	71 549	58 920	12 630	38
übersicht										
-	277	7	28	24	4	-21	4	4	0	39
-	2 851	-3 109	-1 629	-1 407	-222	-1 480	1 700	1 592	108	40
-	2 438	17 934	11 636	9 434	2 202	6 298	X	X	X	41
-	-	14 145	11 176	8 974	2 202	2 969	3 228	2 661	567	42
-	-	-	-	-	-	-	X	X	X	43
-	1 974	109	90	90	-	20	X	X	X	44
-	464	3 680	370	370	-	3 309	X	X	X	45
-	-412	14 854	10 948	5 667	5 281	3 906	X	X	X	46
-	-	14 499	10 734	5 467	5 268	3 765	4 074	3 457	618	47
-	-	-	-	-	-	-	X	X	X	48
-	-412	251	214	200	14	37	X	X	X	49
-	-	104	-	-	-	104	X	X	X	50
-	-	-	-	-	-	-	X	X	X	51
-	0	-6 189	-2 317	-5 174	2 857	-3 872	X	X	X	52

1.2 Ausgaben der öffentlichen Haushalte

3. Viertel

Mill.

Lfd. Nr.	Aufgabenbereich	Insgesamt	Bund	Sozialversicherung	Zusammen
1	Insgesamt	16 210	3 298	125	2 602
	Davon:				
2	Allgemeine Verwaltung	270	-	-	-
3	Schulen u. vorschulische Bildung	1 992	-	-	94
4	Hochschulen	641	-	-	641
5	Einrichtungen u. Maßnahmen des Gesundheitswesens	15	-	-	15
6	Eigene Sportstätten	313	-	-	-
7	Städteplanung, Vermessung, Bauordnung	662	-	-	-
8	Wohnungsbauförderung und Wohnungsfürsorge	57	-	-	-
9	Abwasserbeseitigung	1 230	-	-	-
10	Abfallbeseitigung	112	-	-	-
11	Energie- und Wasserwirtschaft, Kulturbau	156	-	-	156
12	Straßen	5 933	2 300	-	655
13	Versorgungsunternehmen	155	-	-	-
14	Verkehrsunternehmen	104	-	-	-
15	Allgemeines Grundvermögen	342	-	-	-
16	Übrige Aufgabenbereiche	4 228	998	125	1 041

Anteile der Aufgaben

3. Viertel

17	Insgesamt	100.0	100.0	100.0	100.0
	Davon:				
18	Allgemeine Verwaltung	1.7	-	-	-
19	Schulen u. vorschulische Bildung	12.3	-	-	3.6
20	Hochschulen	4.0	-	-	24.6
21	Einrichtungen u. Maßnahmen des Gesundheitswesens	0.1	-	-	0.6
22	Eigene Sportstätten	1.9	-	-	-
23	Städteplanung, Vermessung, Bauordnung	4.1	-	-	-
24	Wohnungsbauförderung und Wohnungsfürsorge	0.4	-	-	-
25	Abwasserbeseitigung	7.6	-	-	-
26	Abfallbeseitigung	0.7	-	-	-
27	Energie- und Wasserwirtschaft, Kulturbau	1.0	-	-	6.0
28	Straßen	36.6	69.7	-	25.2
29	Versorgungsunternehmen	1.0	-	-	-
30	Verkehrsunternehmen	0.6	-	-	-
31	Allgemeines Grundvermögen	2.1	-	-	-
32	Übrige Aufgabenbereiche	26.1	30.3	100.0	40.0

für Baumaßnahmen nach Aufgabenbereichen

jahr 1999

DM

Länder				Gemeinden/Gv.			Lfd. Nr.
Flächenländer			Stadt- staaten	Zusammen	Früheres Bundesgebiet	Neue Länder	
Zusammen	Früheres Bundesgebiet	Neue Länder					
2 095	1 283	812	508	10 185	7 471	2 713	1
-	-	-	-	270	200	70	2
14	7	7	80	1 899	1 430	469	3
621	407	213	20	-	-	-	4
14	3	11	1	-	-	-	5
-	-	-	-	313	214	99	6
-	-	-	-	662	329	333	7
-	-	-	-	57	21	36	8
-	-	-	-	1 230	1 150	80	9
-	-	-	-	112	91	21	10
125	88	38	31	-	-	-	11
523	257	266	132	2 977	2 196	781	12
-	-	-	-	155	149	7	13
-	-	-	-	104	98	6	14
-	-	-	-	342	213	129	15
798	521	277	243	2 064	1 382	682	16

bereiche in %

jahr 1999

100.0	100.0	100.0	100.0	100.0	100.0	100.0	17
-	-	-	-	2.6	2.7	2.6	18
0.6	0.5	0.8	15.8	18.6	19.1	17.3	19
29.6	31.8	26.3	4.0	-	-	-	20
0.7	0.2	1.4	0.1	-	-	-	21
-	-	-	-	3.1	2.9	3.6	22
-	-	-	-	6.5	4.4	12.3	23
-	-	-	-	0.6	0.3	1.3	24
-	-	-	-	12.1	15.4	2.9	25
-	-	-	-	1.1	1.2	0.8	26
6.0	6.8	4.6	6.1	-	-	-	27
25.0	20.0	32.8	26.0	29.2	29.4	28.8	28
-	-	-	-	1.5	2.0	0.2	29
-	-	-	-	1.0	1.3	0.2	30
-	-	-	-	3.4	2.8	4.8	31
38.1	40.6	34.1	48.0	20.3	18.5	25.1	32

1.3 Steuereinnahmen der öffentlichen
3. Viertel

Mill.

Lfd. Nr.	Körperschaft/ Steuerart	Insgesamt	Bund 1)	EU-Anteile	Zusammen
B U N D					
1	Anteil an den Gemeinschaftsteuern und der Gewerbesteuerumlage	71 729	71 729	-	-
2	Einkommen- und Körperschaftsteuer	37 930	37 930	-	-
3	Umsatz- und Einfuhrumsatzsteuer	32 343	32 343 a)	-	-
4	Gewerbesteuerumlage	650	650	-	-
5	Zinsabschlagsteuer	806	806	-	-
6	Bundessteuern	35 040	35 040	-	-
7	Gesellschaftsteuer	-	-	-	-
8	Borsenumsatzsteuer	-	-	-	-
9	Versicherungsteuer	2 960	2 960	-	-
10	Wechselsteuer	-	-	-	-
11	Zölle 2)	-	-	-	-
12	Tabaksteuer	5 979	5 979	-	-
13	Kaffeesteuer	532	532	-	-
14	Branntweinmonopol	967	967	-	-
15	Schaumweinsteuer	230	230	-	-
16	Leuchtmittelsteuer	-	-	-	-
17	Mineralölsteuer	17 752	17 752	-	-
18	Sonstige Bundessteuern	6 620	6 620	-	-
19	BSP- Eigenmittel der EU (Ausgaben)	-4 821	-4 821	-	-
20	Steuereinnahmen des Bundes	101 948	101 948	-	-
L Ä N D E R					
21	Anteil an den Gemeinschaftsteuern und der Gewerbesteuerumlage	69 636	-	-	69 636
22	Einkommen- und Körperschaftsteuer	36 702	-	-	36 702
23	Umsatz- und Einfuhrumsatzsteuer	30 045	-	-	30 045
24	Gewerbesteuerumlage	2 071	-	-	2 071
25	Zinsabschlagsteuer	817	-	-	817
26	Landessteuern	9 467	-	-	9 467
27	Vermögensteuer	261	-	-	261
28	Erbschaftsteuer	1 564	-	-	1 564
29	Gründerwerbsteuer	2 889	-	-	2 889
30	Kraftfahrzeugsteuer	3 309	-	-	3 309
31	Rennwett- und Lotteriesteuer	876	-	-	876
32	Feuerschutzsteuer	86	-	-	86
33	Biersteuer	481	-	-	481
34	Sonstige Landessteuern	2	-	-	2
35	Gemeindesteuern der Stadtstaaten	2 908	-	-	2 908
36	Grundsteuern	641	-	-	641
37	Gewerbesteuer n. Ertrag und Kapital (Brutto)	1 459	-	-	1 459
38	Gewerbesteuer netto (abzgl. Gewerbesteueruml.)	1 266	-	-	1 266
39	Anteil a. d. Lohn-/veranlagten Einkommensteuer	832	-	-	832
40	Anteil an der Umsatzsteuer	126	-	-	126
41	Zuschlag zur Grunderwerbsteuer	19	-	-	19
42	Gemeindegetränksteuer	-	-	-	-
43	Vergnügungssteuer	14	-	-	14
44	Hundesteuer	8	-	-	8
45	Sonstige Gemeindesteuern	4	-	-	4
46	Steuereinnahmen der Länder zusammen	82 011	-	-	82 011
G E M E I N D E N / G v.					
47	Grundsteuer A	177	-	-	-
48	Grundsteuer B	3 979	-	-	-
49	Gewerbesteuer n. Ertrag und Kapital (Brutto)	12 009	-	-	-
50	Gewerbesteuer netto (abzgl. Gewerbesteueruml.)	9 480	-	-	-
51	Anteil a. d. Lohn-/veranlagten Einkommensteuer	9 159	-	-	-
52	Anteil an der Umsatzsteuer	1 195	-	-	-
53	Zuschlag zur Grunderwerbsteuer	83	-	-	-
54	Schankerlaubnissteuer	1	-	-	-
55	Gemeindegetränksteuer	7	-	-	-
56	Vergnügungssteuer	115	-	-	-
57	Hundesteuer	77	-	-	-
58	Zweitwohnungsteuer	20	-	-	-
59	Sonstige Gemeindesteuern	25	-	-	-
60	Steuereinnahmen der Gemeinden/ Gv. zusammen	24 317	-	-	-
61	Steuereinnahmen von Bund, Ländern, Gemeinden/Gv. insgesamt	208 275	101 948	-	82 011
EU- Anteile der Bundesrepublik Deutschland					
62	EU- Anteil an der Umsatzsteuer	4 124	-	4 124	-
63	EU- Anteil an den Zöllen	1 489	-	1 489	-
64	BSP- Eigenmittel der EU	4 821	-	4 821	-
65	STEUEREINNAHMEN INSGESAMT	218 709	101 948	10 434	82 011

*) Unterschiede gegenüber der Veröffentlichung über die kassenmässigen Steuereinnahmen siehe Pkt. 13 der "Allgemeinen und methodischen Erläuterungen".

1) Einschl. Lastenausgleichsfonds

2) Ohne EU- Anteile.

a) Einschl. Ergänzungszuweisungen (Beträge s. Pkt. 3 der "Allg. u. meth. Erläuterungen").

Haushalte nach Arten *)
Jahr 1999

DM

Länder				Gemeinden/Gv.			Lfd. Nr.
Flächenländer			Stadt- staaten	Zusammen	Früheres Bundesgebiet	Neue Länder	
Zusammen	Früheres Bundesgebiet	Neue Länder					
-	-	-	-	-	-	-	1
-	-	-	-	-	-	-	2
-	-	-	-	-	-	-	3
-	-	-	-	-	-	-	4
-	-	-	-	-	-	-	5
-	-	-	-	-	-	-	6
-	-	-	-	-	-	-	7
-	-	-	-	-	-	-	8
-	-	-	-	-	-	-	9
-	-	-	-	-	-	-	10
-	-	-	-	-	-	-	11
-	-	-	-	-	-	-	12
-	-	-	-	-	-	-	13
-	-	-	-	-	-	-	14
-	-	-	-	-	-	-	15
-	-	-	-	-	-	-	16
-	-	-	-	-	-	-	17
-	-	-	-	-	-	-	18
-	-	-	-	-	-	-	19
-	-	-	-	-	-	-	20
64 514	52 848	11 666	5 122	-	-	-	21
33 638	31 695	1 943	3 064	-	-	-	22
28 227	18 626	9 601	1 818	-	-	-	23
1 928	1 875	53	143	-	-	-	24
721	652	70	96	-	-	-	25
8 734	7 665	1 069	733	-	-	-	26
245	245	-	16	-	-	-	27
1 386	1 367	18	178	-	-	-	28
2 634	2 256	378	255	-	-	-	29
3 147	2 673	474	162	-	-	-	30
801	710	91	75	-	-	-	31
77	58	19	8	-	-	-	32
443	356	87	38	-	-	-	33
2	-0	2	0	-	-	-	34
-	-	-	2 908	-	-	-	35
-	-	-	641	-	-	-	36
-	-	-	1 459	-	-	-	37
-	-	-	1 266	-	-	-	38
-	-	-	832	-	-	-	39
-	-	-	126	-	-	-	40
-	-	-	19	-	-	-	41
-	-	-	-	-	-	-	42
-	-	-	14	-	-	-	43
-	-	-	8	-	-	-	44
-	-	-	4	-	-	-	45
73 248	60 512	12 736	8 763	-	-	-	46
-	-	-	-	177	141	35	47
-	-	-	-	3 979	3 480	499	48
-	-	-	-	12 009	11 227	782	49
-	-	-	-	9 480	8 808	672	50
-	-	-	-	9 159	8 686	474	51
-	-	-	-	1 195	1 031	164	52
-	-	-	-	83	83	-	53
-	-	-	-	1	1	-	54
-	-	-	-	7	7	-	55
-	-	-	-	115	100	14	56
-	-	-	-	77	61	15	57
-	-	-	-	20	18	2	58
-	-	-	-	25	24	1	59
-	-	-	-	24 317	22 441	1 876	60
73 248	60 512	12 736	8 763	24 317	22 441	1 876	61
-	-	-	-	-	-	-	62
-	-	-	-	-	-	-	63
-	-	-	-	-	-	-	64
73 248	60 512	12 736	8 763	24 317	22 441	1 876	65

1.4 Ausgaben und Einnahmen der öffentlichen Haushalte
3. Viertel
Mill.

Lfd. Nr.	Art der Ausgaben / Einnahmen	Insgesamt	Bund	Sondervermögen des Bundes						Aus
				Lasten- aus- gleichs- fonds	ERP- Sonder- ver- mögen 1)	Fonds "Deutsche Einheit"	Bundes- eisen- bahn- vermögen	Erb- lasten- tilgungs- fonds	Ent- schädi- gungs- fonds	
1	Personalausgaben	83 950	12 603	-	0	-	3 763	-	-	
2	Aufwendungen für Abgeordnete u. ehrenamtlich Tätige	498	105	-	-	-	-	-	-	
3	Beamtenbezüge	32 188	6 112	-	0	-	1 198	-	-	
4	Angestelltenvergütung	25 526	1 644	-	-	-	15	-	-	
5	Arbeiterlöhne	6 109	1 316	-	-	-	56	-	-	
6	Beschäftigungsentgelte u. ä.	2 393	120	-	-	-	6	-	-	
7	Versorgungsbezüge u. dgl.	13 225	2 556	-	-	-	1 949	-	-	
8	Beihilfen, Unterstützungen u. dgl.	3 616	590	-	-	-	533	-	-	
9	Personalbezogene Sachausgaben	395	161	-	-	-	6	-	-	
10	Laufender Sachaufwand	99 726	9 823	-	0	25	28	50	0	
11	Unterhaltung des unbewegl. Vermögens	4 175	805	-	-	-	4	-	-	
12	Bewirtschaftung der Grundstücke	3 677	552	-	-	-	14	-	-	
13	Sonst. sächl. Verwaltungsausgaben	16 673	2 314	-	0	25	6	-0	0	
14	Militär. Beschaffungen, Anlagen usw.	3 470	3 470	-	-	-	-	-	-	
15	Erstattungen an andere Bereiche	65 711	236	-	0	-	3	50	-	
16	Sonstige Zuschüsse für lfd. Zwecke	6 019	2 446	-	-	-	-	-	-	
Zinsausgaben										
17	an öffentlichen Bereich	99	-	-	-	-	-	-	-	
18	an andere Bereiche	36 376	28 532	-	507	1 794	-0	-5 101	-	
Allgemeine Zuweisungen und Umlagen										
19	an Länder	11 137	6 454 a)	-	-	-	-	-	-	
20	an Gemeinden/ Gv.	24 407	-	-	-	-	-	-	-	
21	an sonstigen öffentlichen Bereich	2 977	311	-	-	-	-	2 495	-	
Sonstige lfd. Zuweisungen und Zuschüsse										
22	an öffentlichen Bereich	59 803	41 067	31	-	-	-	-	10	
23	an Bund	986	-	-	-	-	-	-	10	
24	an Sondervermögen des Bundes	-118	-171	31	-	-	-	-	-	
25	an Länder	6 572	5 653	-	-	-	-	-	-	
26	an Gemeinden/ Gv.	8 906	81	-	-	-	-	-	-	
27	an Zweckverbände	1 628	1	-	-	-	-	-	-	
28	an die Sozialversicherung	41 829	35 503	-	-	-	-	-	-	
29	an andere Bereiche	198 269	23 815	69	4	-	819	-	-	
30	Renten, Unterstützungen u. ähnl.	159 362	11 814	69	3	-	-	-	-	
31	an Sonstige	38 906	12 001	-	1	-	819	-	-	
32	an öffentliche Unternehmen 2)	505	-	-	-	-	368	-	-	
33	sonstige an Unternehmen	20 373	10 017	-	1	-	450	-	-	
34	an soziale und ähnl. Einrichtungen	7 022	400	-	-	-	-	-	-	
35	an übrige Welt	11 006	1 584	-	-	-	-	-	-	
36	abzügl. Zahlungen von gleicher Ebene	94 277	-	-	-	-	-	-	-	
37	Ausgaben der laufenden Rechnung	422 467	122 603	100	512	1 819	4 609	-2 557	10	

Fußnoten siehe Seite 26

Statistisches Bundesamt, Fachserie 14, R 2, 3. Vj/1999

nach Arten und Körperschaftsgruppen
jahr 1999
DM

EU- Anteile	Sozial- ver- sicherung	Länder					Gemeinden/Gv.			Lfd. Nr.
		Zusammen	Flächenländer			Stadt- staaten	Zusammen	Früheres Bundes- gebiet	Neue Länder	
			Zusammen	Früheres Bundesgebiet	Neue Länder					
geben										
-	5 347	43 482	37 916	31 461	6 454	5 566	18 756	15 091	3 665	1
-	15	126	106	80	27	20	251	207	45	2
-	939	21 106	18 813	17 020	1 793	2 293	2 833	2 624	208	3
-	3 811	10 324	8 652	4 567	4 085	1 672	9 733	7 107	2 626	4
-	99	1 293	1 011	759	253	282	3 345	2 846	499	5
-	12	1 675	1 641	1 462	179	34	582	355	226	6
-	367	6 667	5 591	5 573	18	1 076	1 687	1 636	50	7
-	83	2 117	1 931	1 863	68	187	293	285	8	8
-	22	174	170	138	32	4	32	30	2	9
-	65 808	11 248	7 611	5 672	1 939	3 637	12 745	10 460	2 285	10
-	53	902	492	379	113	410	2 411	2 051	360	11
-	137	774	578	441	138	196	2 200	1 692	507	12
-	2 353	4 903	4 057	3 231	826	846	7 072	5 902	1 170	13
-	-	-	-	-	-	-	-	-	-	14
-	62 501	1 859	621	516	105	1 239	1 062	815	247	15
-	765	2 809	1 863	1 106	757	946	-	-	-	16
-	-	34	11	11	-	23	66	63	3	17
-	34	8 288	6 785	5 668	1 117	1 504	2 322	1 943	379	18
-	-	3 743	3 506	3 506	-	237	941	937	4	19
-	-	13 352	13 352	9 752	3 599	-	11 056	9 876	1 179	20
-	-	7	7	7	-	-	165	146	19	21
-	6 112	8 099	7 905	5 431	2 474	195	4 484	3 859	625	22
-	-	937	857	86	771	80	39	22	17	23
-	-	22	20	20	-	2	-	-	-	24
-	1	132	102	82	19	30	786	741	45	25
-	0	6 307	6 290	4 788	1 502	18	2 518	2 070	448	26
-	-	543	543	378	165	0	1 085	988	97	27
-	6 110	159	94	76	17	65	57	39	18	28
10 469	131 663	14 259	10 985	8 452	2 534	3 274	17 171	14 701	2 469	29
-	131 011	3 877	2 492	1 870	623	1 385	12 588	10 971	1 617	30
10 469	652	10 382	8 493	6 582	1 911	1 889	4 583	3 731	852	31
-	-	137	75	12	63	62	-	-	-	32
1 355	652	6 344	5 043	3 786	1 257	1 301	1 554	1 133	421	33
-	-	3 593	3 098	2 507	590	496	3 029	2 597	432	34
9 114	-	308	278	277	1	30	-	-	-	35
-	6 110	3 928	2 546	801	.	.	13 367	11 703	1 664	36
10 469	202 854	98 583	85 530	69 158	18 117	14 435	54 337	45 375	8 962	37

1.4 Ausgaben und Einnahmen der öffentlichen Haushalte
3. Viertel
Mill.

Lfd. Nr.	Art der Ausgaben / Einnahmen	Insgesamt	Bund	Sondervermögen des Bundes					
				Lasten- aus- gleichs- fonds	ERP- Sonder- ver- mögen 1)	Fonds "Deutsche Einheit"	Bundes- eisen- bahn- vermögen	Erb- lasten- tilgungs- fonds	Ent- schädi- gungs- fonds
38	Sachinvestitionen	20 743	3 834	-	-	-	3	-	-
39	Baumaßnahmen	16 210	3 298	-	-	-	-	-	-
40	Erwerb von Sachvermögen	4 533	536	-	-	-	3	-	-
41	Erwerb von unbeweglichen Sachen	1 997	115	-	-	-	-	-	-
42	Erwerb von beweglichen Sachen	2 536	421	-	-	-	3	-	-
Vermögensübertragungen Zuweisungen und Zusch. f. Investitionen									
43	an öffentlichen Bereich	10 978	4 517	-	-	-	-	-	-
44	an Bund	59	-	-	-	-	-	-	-
45	an Länder	4 691	4 479	-	-	-	-	-	-
46	an Gemeinden/ Gv.	5 923	38	-	-	-	-	-	-
47	an Zweckverbände	301	-	-	-	-	-	-	-
48	an sonstigen öffentlichen Bereich	4	-	-	-	-	-	-	-
49	an andere Bereiche	13 280	3 066	-	-	-	-	-	-
Sonstige Vermögensübertragungen									
50	an öffentlichen Bereich	-0	-0	-	-	-	-	-	-
51	an andere Bereiche	667	228	16	-	-	-	-	355
Darlehen									
52	an öffentlichen Bereich	1 030	999	-	-	-	-	-	-
53	an Länder	132	132	-	-	-	-	-	-
54	an Gemeinden/ Gv.	32	1	-	-	-	-	-	-
55	an Zweckverbände	1	-	-	-	-	-	-	-
56	an sonstigen öffentlichen Bereich	865	866	-	-	-	-	-	-
57	an andere Bereiche	5 324	1 436	1	2 811	-	2	-	-
58	Erwerb von Beteiligungen	1 549	334	-	-	-	-	-	-
59	Tilgungsausgaben an öffentl. Bereich	322	-	-	-	-	-	-	-
60	abzüglich Zahlungen von gleicher Ebene	10 633	-	-	-	-	-	-	-
61	Ausgaben der Kapitalrechnung	43 260	14 414	17	2 811	-	5	-	355
62	Bereinigte Ausgaben	465 727	137 017	117	3 323	1 819	4 614	-2 557	366
Zu- und Absetzungen									
63	abzüglich Sonderhaushalte	-	-	-	-	-	-	-	-
64	abzüglich Bruttostellungen	92 844	83 840	-	-	-	-	-	-
65	zuzüglich Nettostellungen	10 792	60	-	-	-	-	-	-
66	Summe lt. Abschlußnachweis der Kassen	X	127 536	117	4 875	5 170	4 614	-26 849	345

Fußnoten siehe Seite 26

Statistisches Bundesamt, Fachserie 14, R 2, 3. Vj/1999

nach Arten und Körperschaftsgruppen
Jahr 1999
DM

EU- Anteile	Sozial- ver- sicherung	Länder					Gemeinden/Gv.			Lfd. Nr.
		Zusammen	Flächenländer			Stadt- staaten	Zusammen	Früheres Bundes- gebiet	Neue Länder	
			Zusammen	Früheres Bundesgebiet	Neue Länder					
-	594	3 498	2 897	1 914	984	601	12 814	9 717	3 097	38
-	125	2 602	2 095	1 283	812	508	10 185	7 471	2 713	39
-	468	895	802	631	172	93	2 629	2 245	384	40
-	211	93	73	61	13	20	1 578	1 390	188	41
-	258	802	729	570	159	73	1 052	856	196	42
-	-	5 887	5 882	2 965	2 917	5	575	381	193	43
-	-	44	41	39	3	3	15	14	1	44
-	-	6	4	4	-	1	207	128	79	45
-	-	5 630	5 630	2 787	2 843	0	255	153	101	46
-	-	204	204	128	76	-	97	81	16	47
-	-	3	3	7	-5	-	1	5	-4	48
-	2 718	6 295	5 533	2 960	2 573	762	1 202	901	301	49
-	-	-	-	-	-	-	-	-	-	50
-	-	58	48	48	0	10	10	8	2	51
-	-	12	12	12	-	-	19	17	2	52
-	-	-	-	-	-	-	0	0	-	53
-	-	12	12	12	-	-	19	18	1	54
-	-	0	0	0	-	-	1	0	0	55
-	-	-	-	-	-	-	-1	-1	0	56
-	54	809	654	386	268	155	210	169	41	57
-	43	344	97	37	60	247	828	807	21	58
-	-	151	99	99	-	52	171	164	7	59
-	-	5	5	4	.	.	313	208	105	60
-	3 409	17 048	15 218	8 418	6 801	1 830	15 516	11 956	3 560	61
10 469	206 263	115 631	100 748	77 575	24 919	16 265	69 853	57 331	12 522	62
-	-	-	-	-	-	-	-	-	-	63
-	-	9 004	6 570	4 368	2 202	2 434	-	-	-	64
-	7 539	692	243	187	56	449	2 501	2 207	294	65
10 469	216 240	X	X	X	X	X	X	X	X	66

1.4 Ausgaben und Einnahmen der öffentlichen Haushalte
3. Viertel
Mill.

Lfd. Nr.	Art der Ausgaben / Einnahmen	Insgesamt	Bund	Sondervermögen des Bundes						Ein
				Lasten- aus- gleichs- fonds	ERP- Sonder- ver- mögen 1)	Fonds "Deutsche Einheit"	Bundes- eisen- bahn- vermögen	Erb- lasten- tilgungs- fonds	Ent- schädi- gungs- fonds	
67	Steuern und steuerähnliche Abgaben	392 039	101 949 a)	-	1	-	-	-	-	-
68	Einnahmen aus wirtschaftl. Tätigkeit	6 404	320	-	-	-	13	-	-	-
	Zinseinnahmen									
69	vom öffentlichen Bereich	142	132	-	-	-	-	-	-	-
70	von anderen Bereichen	2 283	611	-	517	-	3	-	-	-
	Allgemeine Zuweisungen und Umlagen									
71	von Ländern	17 381	-	-	-	-	-	-	-	-
72	von Gemeinden/ Gv.	11 726	-	-	-	-	-	-	-	-
73	vom sonstigen öffentlichen Bereich	6 631	-	-	-	-	-	-	-	-
	Sonst. lfd. Zuweisungen und Zuschüsse									
74	vom öffentlichen Bereich	58 560	3 449	82	-	1 616	3 182	-5 354	36	
75	vom Bund	39 348	-	60	-	1 616	3 182	-5 354	-	
76	von Sondervermögen des Bundes	2 528	2 495	-	-	-	-	-	33	
77	von Ländern	6 313	935	22	-	-	-	-	-	
78	von Gemeinden/ Gv.	3 308	4	-	-	-	-	-	3	
79	vom sonstigen öffentlichen Bereich	7 064	16	-	-	-	-	-	-	
80	von anderen Bereichen	6 937	51	-	-	-	9	-	284	
81	sonstige Einnahmen der lfd. Rechnung	17 804	2 282	-	0	-	1 248	217	22	
82	Gebühren, sonstige Entgelte	12 917	1 681	-	-	-	-	-	-	
83	sonstige Verwaltungseinnahmen	4 887	601	-	0	-	1 248	217	22	
84	abzügl. Zahlungen von gleicher Ebene	94 277	-	-	-	-	-	-	-	
85	<u>Einnahmen der laufenden Rechnung</u>	425 631	108 793	82	517	1 616	4 454	-5 137	342	
86	Veräußerung von Vermögen	5 237	649	-	-	-	60	-	-	
87	Veräußerung von Sachvermögen	4 264	469	-	-	-	47	-	-	
88	Veräußerung von Beteiligungen	974	181	-	-	-	13	-	-	
	Vermögensübertragungen Zuweisungen und Zusch. f. Investitionen									
89	vom öffentlichen Bereich	9 990	-	-	-	-	-	-	-	
90	vom Bund	4 752	-	-	-	-	-	-	-	
91	von Sondervermögen des Bundes	-	-	-	-	-	-	-	-	
92	von Ländern	4 421	-	-	-	-	-	-	-	
93	von Gemeinden/ Gv.	644	-	-	-	-	-	-	-	
94	vom sonst. öffentlichen Bereich	173	-	-	-	-	-	-	-	
95	von anderen Bereichen	1 937	2	-	-	-	-	-	-	
	sonstige Vermögensübertragungen									
96	vom öffentlichen Bereich	4	-	-	-	-	-	-	4	
97	von anderen Bereichen	35	-	31	-	-	-	-	-	

Fußnoten siehe Seite 26

Statistisches Bundesamt, Fachserie 14, R 2, 3. Vj/1999

nach Arten und Körperschaftsgruppen
Jahr 1999
DM

EU- Anteile	Sozial- ver- sicherung	Länder					Gemeinden/Gv.			Lfd. Nr.
		Zusammen	Flächenländer			Stadt- staaten	Zusammen	Früheres Bundes- gebiet	Neue Länder	
			Zusammen	Früheres Bundesgebiet	Neue Länder					
nahmen										
10 469	172 581	82 697	73 848	61 082	12 766	8 849	24 344	22 467	1 877	67
-	9	2 010	1 618	1 388	230	392	4 052	3 457	596	68
-	-	2	3	2	1	-0	8	7	1	69
-	579	191	193	170	23	-2	384	329	55	70
-	-	3 791	2 460	727	1 733	1 331	13 590	9 662	3 928	71
-	-	943	943	943	-	-	10 783	9 608	1 175	72
-	-	6 604	5 115	1 297	3 818	1 489	27	28	-1	73
-	40 125	6 767	5 987	4 729	1 258	780	8 659	6 600	2 058	74
-	33 969	5 682	5 099	3 947	1 152	583	194	180	14	75
-	-	0	0	0	-	-	-	-	-	76
-	38	137	87	74	13	50	5 182	3 977	1 205	77
-	8	712	675	613	62	37	2 581	2 092	489	78
-	6 110	235	126	95	31	110	703	352	350	79
-	987	3 275	3 002	2 012	990	273	2 332	2 030	302	80
-	549	3 393	2 739	2 256	483	654	10 093	8 850	1 244	81
-	40	2 309	1 790	1 564	226	519	8 887	7 788	1 099	82
-	509	1 084	948	692	257	135	1 206	1 062	144	83
-	6 110	3 928	2 546	801	.	.	13 367	11 703	1 664	84
10 469	208 719	105 744	93 359	73 805	21 300	13 766	60 905	51 336	9 569	85
-	44	626	271	237	34	355	3 858	3 242	616	86
-	44	325	86	55	30	240	3 379	2 820	559	87
-	0	301	185	181	4	116	479	422	57	88
-	-	5 046	4 539	1 599	2 940	507	4 945	2 608	2 337	89
-	-	4 598	4 091	1 353	2 739	507	154	92	63	90
-	-	-	-	-	-	-	-	-	-	91
-	-	5	5	4	1	0	4 416	2 315	2 101	92
-	-	379	379	241	137	-	266	163	103	93
-	-	64	64	1	63	-	109	38	71	94
-	6	460	399	49	350	61	1 470	1 302	168	95
-	-	-	-	-	-	-	-	-	-	96
-	-	4	0	-	0	4	-	-	-	97

1.4 Ausgaben und Einnahmen der öffentlichen Haushalte
3. Viertel
Mill.

Lfd. Nr.	Art der Ausgaben / Einnahmen	Insgesamt	Bund	Sondervermögen des Bundes					
				Lasten- aus- gleichs- fonds	ERP- Sonder- ver- mögen 1)	Fonds "Deutsche Einheit"	Bundes- eisen- bahn- vermögen	Erb- lasten- tilgungs- fonds	Ent- schädi- gungs- fonds
	Darlehensrückflüsse								
98	vom öffentlichen Bereich	513	413	-	-	-	-	-	-
99	von Ländern	413	413	-	-	-	-	-	-
100	von Gemeinden/ Gv.	85	0	-	-	-	-	-	-
101	von Zweckverbänden	13	-	-	-	-	-	-	-
102	vom sonstigen öffentlichen Bereich	1	-	-	-	-	-	-	-
103	von anderen Bereichen	5 740	1 282	18	3 330	-	-	-	-
104	Schuldenaufnahmen b. öffentl. Bereich	184	-	-	-	-	-	-	-
105	abzügl. Zahlungen von gleicher Ebene	10 633	-	-	-	-	-	-	-
106	<u>Einnahmen der Kapitalrechnung</u>	13 006	2 346	49	3 330	-	60	-	4
107	<u>Bereinigte Einnahmen</u>	438 636	111 138	131	3 847	1 616	4 513	-5 137	345
	Zu- und Absetzungen								
108	abzüglich Sonderhaushalte	-	-	-	-	-	-	-	-
109	abzüglich Bruttostellungen	92 844	83 840	-	-	-	-	-	-
110	zuzüglich Nettostellungen	11 090	71	-	-	-	-	-	-
111	Summe lt. Abschlußnachweis der Kassen	X	112 867	131	4 093	4 221	4 513	-21 771	345
									Finanzierungs
112	Saldo der haushaltstechn. Verrechnungen	298	11	-	-	-	-	-	-
113	Finanzierungssaldo	-26 792	-25 868	14	524	-203	-101	-2 580	-21
	<u>Besondere Finanzierungsvorgänge</u>								
	AUSGABEN								
114	Schuldentilgung am Kreditmarkt	72 284	74 299	-	1 552	3 351	-	-24 292	-
115	an die Sozialversicherung	29	-	-	-	-	-	-	-
116	an öffentl. Unternehmen u. Ausland	50	-	-	-	-	-	-	-
117	für Ausgleichsforderungen	-	-	-	-	-	-	-	-
118	an sonst. inländ. Kreditmarkt	72 206	74 299	-	1 552	3 351	-	-24 292	-
119	Rückzahlung Innerer Darlehen	X	-	-	-	-	-	-	-
120	Zuführung an Rücklagen	X	-	-	-	-	-	-	-21
121	Deckung von Vorjahresfehlbeträgen	X	-	-	-	-	-	-	-
	EINNAHMEN								
122	Schuldenaufnahme am Kreditmarkt	90 329	85 539	-	246	2 605	-1	-16 634	-
123	bei der Sozialversicherung	29	-	-	-	-	-	-	-
124	an sonstigen Kreditmarkt	90 300	85 539	-	246	2 605	-1	-16 634	-
125	Innere Darlehen	X	-	-	-	-	-	-	-
126	Entnahmen aus Rücklagen	X	-	-	-	-	-	-	-
127	Überschüsse aus Vorjahren	X	-	-	-	-	-	-	-
128	Münzeinnahmen	X	-41	-	-	-	-	-	-

1) Einschl. Ausgleichsfonds "Steinkohle".
2) Soweit nicht durch laufenden Betrieb bedingt.

a) Einschl. Ergänzungszuweisungen (Betrag s. Pkt. 3 der "Allg. u. meth. Erläuterungen").

nach Arten und Körperschaftsgruppen
Jahr 1999
DM

EU- Anteile	Sozial- ver- sicherung	Länder					Gemeinden/Gv.			Lfd. Nr.
		Zusammen	Flächenländer			Stadt- staaten	Zusammen	Früheres Bundes- gebiet	Neue Länder	
			Zusammen	Früheres Bundesgebiet	Neue Länder					
-	-	69	64	30	34	5	31	27	4	98
-	-	-	-	-	-	-	0	0	0	99
-	-	58	54	22	31	5	27	26	1	100
-	-	10	10	8	3	-	3	1	2	101
-	-	0	0	-	0	-	1	1	0	102
-	68	550	441	406	35	109	493	460	34	103
-	-	23	23	23	-	1	160	153	7	104
-	-	5	5	4	.	.	313	208	105	105
-	118	6 772	5 732	2 339	3 393	1 040	10 644	7 583	3 061	106
10 469	208 836	112 516	99 091	76 144	24 693	14 806	71 549	58 920	12 630	107
-	-	-	-	-	-	-	-	-	-	108
-	-	9 004	6 570	4 368	2 202	2 434	-	-	-	109
-	7 816	699	272	212	60	428	2 505	2 211	294	110
10 469	216 240	X	X	X	X	X	X	X	X	111
Übersicht										
-	277	7	28	24	4	-21	4	4	0	112
-	2 851	-3 109	-1 629	-1 407	-222	-1 480	1 700	1 592	108	113
-	-	14 145	11 176	8 974	2 202	2 969	3 228	2 661	567	114
-	-	1	1	1	-	-	28	26	2	115
-	-	50	-28	-28	-	78	-	-	-	116
-	-	-	-	-	-	-	-	-	-	117
-	-	14 095	11 204	9 002	2 202	2 891	3 200	2 636	565	118
-	-	-	-	-	-	-	X	X	X	119
-	1 974	109	90	90	-	20	X	X	X	120
-	464	3 680	370	370	-	3 309	X	X	X	121
-	-	14 499	10 734	5 467	5 268	3 765	4 074	3 457	618	122
-	-	-	-	-	-	-	29	30	-1	123
-	-	14 499	10 734	5 467	5 268	3 765	4 046	3 427	619	124
-	-	-	-	-	-	-	X	X	X	125
-	-412	251	214	200	14	37	X	X	X	126
-	-	104	-	-	-	104	X	X	X	127
-	-	-	-	-	-	-	X	X	X	128

1.5 Ausgaben der Gemeinden und Gemeindeverbände nach Arten und Körperschaftsgruppen

1.5.1 Deutschland

3. Vierteljahr 1999

Mill. DM

Lfd. Nr.	Ausgabeart	Gemeinden u. Gemeindeverbände insgesamt	Kreisfreie Städte	Kreisangehörige Gemeinden	Landkreise	Bezirksverbände	Ämter, Samt- u. Verbands-gemeinden
1	Personalausgaben	18 756	6 642	8 018	3 083	397	615
2	Laufender Sachaufwand	12 745	4 296	5 680	2 361	168	240
3	Verwaltungs- und Betriebsaufwand	11 576	3 845	5 322	2 051	124	234
4	Erstattungen an andere Bereiche, Zuschüsse an übrige Bereiche, weitere Finanzausgaben	1 168	451	358	310	43	6
5	Zinsausgaben	66	25	33	5	1	1
6	an öffentlichen Bereich	2 322	884	1 007	355	37	38
7	an andere Bereiche						
7	Allgemeine Zuweisungen und Umlagen						
8	an Land	941	218	644	75	-	4
8	an Gemeinden/Gv.	11 056	1 260	7 640	2 046	-	109
9	an Zweckverbände und sonst. öffentl. Bereich	165	38	98	30	-	0
10	Sonstige Zuweisungen und Zuschüsse für laufende Zwecke						
10	an öffentlichen Bereich	4 484	730	1 226	1 990	456	82
11	an andere Bereiche	17 171	5 740	2 349	5 238	3 667	177
12	Konten, Unterstützungen und ähnliches	12 588	3 763	995	4 240	3 431	159
13	Sonstige	4 583	1 977	1 354	998	236	18
14	abzüglich Zahlungen von Gemeinden/Gv.	13 367	579	1 141	7 387	3 303	957
15	Ausgaben der laufenden Rechnung	54 337	19 256	25 553	7 797	1 423	308
16	Baumaßnahmen	10 185	2 029	6 699	1 096	173	187
17	Davon:						
17	Allgemeine Verwaltung	270	49	146	52	7	16
18	Schulen	1 899	414	844	559	12	69
19	Eigene Sportstätten	313	61	243	7	-	3
20	Städteplanung, Vermessung, Bauordnung	662	150	509	0	0	2
21	Wohnungsbauförderung	57	11	46	-	-	0
22	Gemeinde-, Kreis-, Landes- u. Bundesstraßen	2 977	539	1 987	316	126	9
23	Abwasserbeseitigung	1 230	155	1 038	-	-	36
24	Abfallbeseitigung	112	45	16	50	-	0
25	Versorgungsunternehmen	155	1	153	0	-	1
26	Verkehrsunternehmen	104	85	19	0	-	0
27	Allgemeines Grundvermögen	342	81	251	7	0	3
28	Übrige Aufgabenbereiche	2 064	438	1 447	104	28	47
29	Erwerb v. Grundstücken u. bewegl. Sachen d. Anlageverm.	2 629	553	1 676	334	23	45
30	Zuweisungen und Zuschüsse für Investitionen						
30	an öffentlichen Bereich	575	72	134	353	6	9
31	an andere Bereiche	1 202	530	410	163	96	3
32	Sonstige Vermögensübertragungen						
32	an Unternehmen	7	0	2	5	-	0
33	an Sonstige	3	0	2	1	0	-
34	Gewährung von Darlehen	230	84	86	29	29	2
35	Erwerb von Beteiligungen, Kapitaleinlagen	828	695	124	7	0	1
36	Tilgung von Krediten an öffentlichen Bereich	171	88	64	15	0	5
37	abzüglich Zahlungen von Gemeinden/Gv.	313	7	185	88	1	33
38	Ausgaben der Kapitalrechnung	15 516	4 046	9 012	1 914	326	218
39	Bereinigte Ausgaben	69 853	23 301	34 565	9 711	1 749	526
	Besondere Finanzierungsvorgänge						
40	Schuldentilgung am Kreditmarkt	3 228	1 013	1 605	502	58	51
	Nachrichtlich:						
41	Haushaltstechnische Verrechnungen	2 501	732	1 392	313	33	31
42	Bewirtschaftete Fremdmittel	274	85	66	113	-	10
43	Steuerausgleiche	2 529	987	1 543	-	-	-

1.5 Ausgaben der Gemeinden und Gemeindeverbände nach Arten und Körperschaftsgruppen

1.5.2 Früheres Bundesgebiet

3. Vierteljahr 1999

Mill. DM

Lfd. Nr.	Ausgabeart	Gemeinden u. Gemeindeverbände insgesamt	Kreisfreie Städte	Kreisangehörige Gemeinden	Landkreise	Bezirksverbände	Ämter, Samt- u. Verbands-gemeinden
1	Personalausgaben	15 091	5 516	6 549	2 257	394	374
2	Laufender Sachaufwand	10 460	3 638	4 812	1 668	167	175
3	Verwaltungs- und Betriebsaufwand	9 551	3 279	4 491	1 486	124	171
4	Erstattungen an andere Bereiche, Zuschüsse an übrige Bereiche, weitere Finanzausgaben	909	359	321	182	43	4
	Zinsausgaben						
5	an öffentlichen Bereich	63	25	31	4	1	1
6	an andere Bereiche	1 943	787	806	280	36	33
	Allgemeine Zuweisungen und Umlagen						
7	an Land	937	218	641	75	-	4
8	an Gemeinden/Gv.	9 876	1 214	6 572	1 981	-	109
9	an Zweckverbände und sonst. öffentl. Bereich	146	35	92	19	-	-
	Sonstige Zuweisungen und Zuschüsse für laufende Zwecke						
10	an öffentlichen Bereich	3 859	690	1 038	1 642	446	43
11	an andere Bereiche	14 701	4 846	2 104	4 084	3 508	159
12	Renten, Unterstützungen und ähnliches	10 971	3 304	918	3 335	3 272	142
13	Sonstige	3 731	1 543	1 186	749	236	17
14	abzüglich Zahlungen von Gemeinden/Gv.	11 703	535	785	6 551	3 198	633
15	Ausgaben der laufenden Rechnung	45 375	16 434	21 861	5 460	1 355	285
16	Baumaßnahmen	7 471	1 462	5 016	671	179	148
	Davon:						
17	Allgemeine Verwaltung	200	38	115	31	7	8
18	Schulen	1 430	310	717	330	12	60
19	Eigene Sportstätten	214	40	166	5	-	3
20	Städteplanung, Vermessung, Bauordnung	329	72	255	0	0	1
21	Wohnungsbauförderung	21	0	20	-	-	0
22	Gemeinde-, Kreis-, Landes- u. Bundesstraßen	2 196	386	1 456	222	126	6
23	Abwasserbeseitigung	1 150	154	963	-	-	33
24	Abfallbeseitigung	91	14	14	36	-	-
25	Versorgungsunternehmen	149	0	147	0	-	1
26	Verkehrsunternehmen	98	84	14	0	-	0
27	Allgemeines Grundvermögen	213	67	142	3	0	1
28	Übrige Aufgabenbereiche	1 382	269	1 008	42	28	35
29	Erwerb v. Grundstücken u. bewegl. Sachen d. Anlageverm.	2 245	461	1 495	234	23	32
	Zuweisungen und Zuschüsse für Investitionen						
30	an öffentlichen Bereich	381	45	113	208	6	9
31	an andere Bereiche	901	383	289	130	96	3
	Sonstige Vermögensübertragungen						
32	an Unternehmen	6	0	2	5	-	0
33	an Sonstige	2	0	1	-	0	-
34	Gewährung von Darlehen	186	80	48	28	29	1
35	Erwerb von Beteiligungen, Kapitaleinlagen	807	685	116	5	0	1
36	Tilgung von Krediten an öffentlichen Bereich	164	87	61	13	0	3
37	abzüglich Zahlungen von Gemeinden/Gv.	208	6	97	84	1	20
38	Ausgaben der Kapitalrechnung	11 956	3 197	7 044	1 210	326	178
39	Bereinigte Ausgaben	57 331	19 631	28 905	6 670	1 681	443
	Besondere Finanzierungsvorgänge						
40	Schuldentilgung am Kreditmarkt	2 661	908	1 252	395	58	47
	Nachrichtlich:						
41	Haushaltstechnische Verrechnungen	2 207	646	1 235	266	33	27
42	Bewirtschaftete Fremdmittel	256	81	66	100	-	10
43	Steuerausgleiche	2 419	949	1 470	-	-	-

1.5 Ausgaben der Gemeinden und Gemeindeverbände nach Arten und Körperschaftsgruppen

1.5.3 Neue Länder

3. Vierteljahr 1999

Mill. DM

Lfd. Nr.	Ausgabeart	Gemeinden u. Gemeindeverbände insgesamt	Kreisfreie Städte	Kreisangehörige Gemeinden	Landkreise	Bezirksverbände	Ämter, Samt- u. Verbands-gemeinden
1	Personalausgaben	3 665	1 126	1 470	825	3	241
2	Laufender Sachaufwand	2 285	659	868	693	0	64
3	Verwaltungs- und Betriebsaufwand	2 025	566	831	565	0	63
4	Erstattungen an andere Bereiche, Zuschüsse an übrige Bereiche, weitere Finanzausgaben	259	92	37	128	-	1
5	Zinsausgaben	3	0	1	1	-	0
6	an öffentlichen Bereich	379	97	201	75	0	5
7	Allgemeine Zuweisungen und Umlagen	4	-	3	-	-	0
8	an Land	1 179	47	1 068	65	-	-0
9	an Gemeinden/Gv.	19	3	5	10	-	0
10	Sonstige Zuweisungen und Zuschüsse für laufende Zwecke	625	40	187	349	10	39
11	an öffentlichen Bereich	2 469	893	245	1 154	159	18
12	an andere Bereiche	1 617	459	77	905	159	17
13	Renten, Unterstützungen und ähnliches	852	434	168	249	-	1
14	Sonstige	1 664	43	357	836	105	324
15	abzüglich Zahlungen von Gemeinden/Gv.	8 962	2 822	3 692	2 337	68	44
16	Ausgaben der laufenden Rechnung	2 713	567	1 683	425	-	38
17	Baumaßnahmen	70	11	31	21	-	7
18	Davon:	469	104	127	229	-	9
19	Allgemeine Verwaltung	99	21	77	1	-	-0
20	Schulen	333	78	254	0	-	1
21	Eigene Sportstätten	36	11	25	-	-	0
22	Städteplanung, Vermessung, Bauordnung	781	153	531	94	-	3
23	Wohnungsbauförderung	80	2	75	-	-	3
24	Gemeinde-, Kreis-, Landes- u. Bundesstraßen	21	5	2	14	-	0
25	Abwasserbeseitigung	7	0	6	-	-	0
26	Abfallbeseitigung	6	1	6	0	-	-
27	Versorgungsunternehmen	129	14	109	4	-	2
28	Verkehrsunternehmen	682	169	439	62	-	12
29	Allgemeines Grundvermögen	384	91	180	100	0	12
30	Übrige Aufgabenbereiche	193	27	21	145	-	0
31	Erwerb v. Grundstücken u. bewegl. Sachen d. Anlageverm.	301	148	121	33	-	0
32	Zuweisungen und Zuschüsse für Investitionen	1	0	1	0	-	0
33	an öffentlichen Bereich	1	0	0	1	-	-
34	an andere Bereiche	43	4	38	1	-	0
35	Sonstige Vermögensübertragungen	21	10	8	2	-	0
36	an Unternehmen	7	1	3	1	-	2
37	an Sonstige	105	0	88	4	-	13
38	Gewährung von Darlehen	3 560	848	1 968	703	0	40
39	Erwerb von Beteiligungen, Kapitaleinlagen	12 522	3 670	5 660	3 040	68	84
40	Tilgung von Krediten an öffentlichen Bereich	567	104	352	107	-	4
41	abzüglich Zahlungen von Gemeinden/Gv.	294	86	157	46	-	4
42	Ausgaben der Kapitalrechnung	18	5	-	13	-	0
43	Bereinigte Ausgaben	110	38	73	-	-	-
44	Besondere Finanzierungsvorgänge						
45	Schuldentilgung am Kreditmarkt						
46	Nachrichtlich:						
47	Haushaltstechnische Verrechnungen						
48	Bewirtschaftete Fremdmittel						
49	Steuerausgleiche						

1.6 Einnahmen der Gemeinden und Gemeindeverbände nach Arten und Körperschaftsgruppen

1.6.1 Deutschland

3. Vierteljahr 1999

Mill. DM

Lfd. Nr.	Einnahmeart	Gemeinden u. Gemeindeverbände Insgesamt	Kreisfreie Städte	Kreisangehörige Gemeinden	Landkreise	Bezirksverbände	Ämter, Samt- u. Verbands- gemeinden
44	Steuern und steuerähnliche Abgaben	24 344	9 625	14 634	83	-	2
45	Grundsteuer A	177	7	168	1	-	-
46	Grundsteuer B	3 979	1 710	2 269	0	-	-
47	Gewerbesteuer nach Ertrag und Kapital (Netto)	9 480	4 507	4 973	-0	-	-
48	Gemeindeanteil an der Einkommen-/Umsatzsteuer	10 354	3 284	7 070	-	-	-
49	Grunderwerbsteuer	83	23	-	60	-	-
50	Sonstige Steuern	244	80	141	21	-	2
51	Steuerähnliche Einnahmen	27	14	13	-	-	0
52	Einnahmen aus wirtschaftlicher Tätigkeit, sonstige laufende Einnahmen	4 723	1 967	2 453	208	70	25
53	Ersatz von sozialen Leistungen	1 390	375	99	474	412	30
54	Allgemeine Zuweisungen vom Bund	27	28	-1	-	-	-
55	von Land	13 590	3 785	5 475	3 644	463	222
56	von Gemeinden/Gv.	32	0	27	4	-	1
57	Allgemeine Umlagen von Gemeinden/Gv.	10 751	-	-	6 781	3 244	725
	Sonstige Zuweisungen und Zuschüsse für laufende Zwecke, Zinseinnahmen						
58	vom öffentlichen Bereich	8 666	2 280	2 538	3 002	556	291
59	vom Bund, LAF, ERP-Sondervermögen	195	33	33	17	109	2
60	von Land	5 182	1 476	1 007	2 308	373	17
61	von Gemeinden/Gv.	2 584	578	1 115	602	59	231
62	von Zweckverbänden u. sonst. öffentl. Bereich	706	192	383	75	15	40
63	von anderen Bereichen	1 861	717	708	282	118	36
64	Verwaltungs- u. Benutzungsgeb., Zweckgeb. Abgaben	8 887	3 088	3 898	1 759	33	108
65	abzüglich Zahlungen von Gemeinden/Gv.	13 367	579	1 141	7 387	3 303	957
66	Einnahmen der laufenden Rechnung	60 905	21 287	28 690	8 851	1 594	484
67	Einnahmen aus der Veräußerung von Vermögen	3 858	1 519	2 192	123	12	13
	Zuweisungen für Investitionen und Investitionsförderungsmaßnahmen						
68	vom öffentlichen Bereich	4 945	1 118	2 731	906	102	88
69	vom Bund, LAF, ERP-Sondervermögen	154	48	71	23	12	1
70	von Land	4 416	1 050	2 401	821	90	55
71	von Gemeinden/Gv.	266	6	170	58	1	30
72	von Zweckverbänden u. sonst. öffentl. Bereich	109	14	89	4	0	2
73	von anderen Bereichen	1 470	293	1 133	16	7	21
74	Rückflüsse von Darlehen vom öffentlichen Bereich	31	-0	9	22	0	0
75	von anderen Bereichen	493	398	65	22	8	1
76	Schuldenaufnahme beim öffentlichen Bereich	160	44	70	40	1	5
77	abzüglich Zahlungen von Gemeinden/Gv.	313	7	185	88	1	33
78	Einnahmen der Kapitalrechnung	10 644	3 364	6 014	1 041	130	95
79	Bereinigte Einnahmen	71 549	24 651	34 704	9 892	1 723	579
	Besondere Finanzierungsvorgänge						
80	Schuldenaufnahme am Kreditmarkt	4 074	1 333	1 952	684	41	64
	Nachrichtlich:						
81	Haushaltstechnische Verrechnungen	2 505	732	1 396	313	33	31
82	Bewirtschaftete Fremdmittel	316	102	64	141	-	9
83	Steuerausgleiche	2 529	987	1 543	-	-	-

1.6 Einnahmen der Gemeinden und Gemeindeverbände nach Arten und Körperschaftsgruppen

1.6.2 Früheres Bundesgebiet

3. Vierteljahr 1999

Mill. DM

Lfd. Nr.	Einnahmeart	Gemeinden u. Gemeindeverbände insgesamt	Kreisfreie Städte	Kreisangehörige Gemeinden	Landkreise	Bezirksverbände	Ämter, Samt- u. Verbandsgemeinden
44	Steuern und steuerähnliche Abgaben	22 467	8 952	13 430	82	-	2
45	Grundsteuer A	141	6	134	1	-	-
46	Grundsteuer B	3 480	1 555	1 924	0	-	-
47	Gewerbsteuer nach Ertrag und Kapital (Netto)	8 808	4 230	4 578	-0	-	-
48	Gemeindeanteil an der Einkommen-/Umsatzsteuer	9 716	3 054	6 663	-	-	-
49	Grunderwerbsteuer	83	23	-	60	-	-
50	Sonstige Steuern	212	70	119	21	-	2
51	Steuerähnliche Einnahmen	26	13	12	-	-	0
52	Einnahmen aus wirtschaftlicher Tätigkeit, sonstige laufende Einnahmen	4 038	1 777	2 007	161	70	22
53	Ersatz von sozialen Leistungen	1 200	332	91	368	381	29
54	Allgemeine Zuweisungen vom Bund	28	28	1	-	-	-
55	von Land	9 662	2 592	3 797	2 602	463	207
56	von Gemeinden/Gv.	28	-	23	4	-	1
57	Allgemeine Umlagen von Gemeinden/Gv.	9 581	-	-	5 933	3 140	449
	Sonstige Zuweisungen und Zuschüsse für laufende Zwecke, Zinseinnahmen						
58	vom öffentlichen Bereich	6 607	1 844	1 819	2 181	556	208
59	vom Bund, LAF, ERP-Sondervermögen	181	30	27	13	109	1
60	von Land	3 977	1 137	881	1 574	373	12
61	von Gemeinden/Gv.	2 094	535	762	554	59	184
62	von Zweckverbänden u. sonst. öffentl. Bereich	356	142	148	39	15	11
63	von anderen Bereichen	1 640	646	623	225	118	29
64	Verwaltungs- u. Benutzungsgeb., Zweckgeb. Abgaben	7 788	2 772	3 606	1 283	33	94
65	abzüglich Zahlungen von Gemeinden/Gv.	11 703	535	785	6 551	3 198	633
66	<u>Einnahmen der laufenden Rechnung</u>	51 336	18 407	24 612	6 347	1 562	408
67	Einnahmen aus der Veräußerung von Vermögen	3 242	1 351	1 811	55	12	12
	Zuweisungen für Investitionen und Investitionsförderungsmaßnahmen						
68	vom öffentlichen Bereich	2 608	567	1 422	458	102	59
69	vom Bund, LAF, ERP-Sondervermögen	92	25	39	16	12	0
70	von Land	2 315	530	1 269	386	90	40
71	von Gemeinden/ Gv.	163	6	84	54	1	18
72	von Zweckverbänden u. sonst. öffentl. Bereich	38	6	30	1	0	1
73	von anderen Bereichen	1 302	257	1 007	13	7	18
74	Rückflüsse von Darlehen vom öffentlichen Bereich	27	-0	5	22	0	0
75	von anderen Bereichen	460	387	52	11	8	1
76	Schuldenaufnahme beim öffentlichen Bereich	153	44	65	39	1	4
77	abzüglich Zahlungen von Gemeinden/Gv.	208	6	97	84	1	20
78	<u>Einnahmen der Kapitalrechnung</u>	7 583	2 600	4 265	514	130	74
79	<u>Bereinigte Einnahmen</u>	58 920	21 007	28 877	6 861	1 692	482
	<u>Besondere Finanzierungsvorgänge</u>						
80	Schuldenaufnahme am Kreditmarkt	3 457	1 235	1 616	509	41	57
	Nachrichtlich:						
81	Haushaltstechnische Verrechnungen	2 211	646	1 239	266	33	27
82	Bewirtschaftete Fremdmittel	297	97	64	128	-	9
83	Steuerausgleiche	2 419	949	1 470	-	-	-

1.6 Einnahmen der Gemeinden und Gemeindeverbände nach Arten und Körperschaftsgruppen

1.6.3 Neue Länder

3. Vierteljahr 1999

Mill. DM

Lfd. Nr.	Einnahmeart	Gemeinden u. Gemeindeverbände insgesamt	Kreisfreie Städte	Kreisangehörige Gemeinden	Landkreise	Bezirksverbände	Ämter, Samt- u. Verbands-gemeinden
44	Steuern und Steuerähnliche Abgaben	1 877	673	1 204	0	-	-0
45	Grundsteuer A	35	1	34	-	-	-
46	Grundsteuer B	499	155	344	-	-	-
47	Gewerbesteuer nach Ertrag und Kapital (Netto)	672	277	395	-	-	-
48	Gemeindeanteil an der Einkommen-/Umsatzsteuer	638	230	408	-	-	-
49	Grunderwerbsteuer	-	-	-	-	-	-
50	Sonstige Steuern	32	10	22	0	-	-0
51	Steuerähnliche Einnahmen	1	0	1	-	-	-
52	Einnahmen aus wirtschaftlicher Tätigkeit, sonstige laufende Einnahmen	686	191	446	47	0	3
53	Ersatz von sozialen Leistungen	190	43	8	107	31	1
	Allgemeine Zuweisungen						
54	vom Bund	-1	-	-1	-	-	-
55	vom Land	3 928	1 193	1 678	1 043	-	15
56	von Gemeinden/Gv.	5	0	4	0	-	0
57	Allgemeine Umlagen von Gemeinden/Gv.	1 170	-	-	788	105	277
	Sonstige Zuweisungen und Zuschüsse für laufende Zwecke, Zinseinnahmen						
58	vom öffentlichen Bereich	2 059	436	720	821	0	83
59	vom Bund, LAF, ERP-Sondervermögen	14	4	6	4	0	0
60	vom Land	1 205	339	126	734	-	6
61	von Gemeinden/Gv.	490	43	353	47	-	47
62	von Zweckverbänden u. sonst. öffentl. Bereich	350	50	235	35	-	30
63	von anderen Bereichen	221	72	85	58	0	6
64	Verwaltungs-u. Benutzungsgeb., Zweckgeb. Abgaben	1 099	316	293	476	-	15
65	abzüglich Zahlungen von Gemeinden/Gv.	1 664	43	357	836	105	324
66	Einnahmen der laufenden Rechnung	9 569	2 879	4 078	2 504	31	76
67	Einnahmen aus der Veräußerung von Vermögen	616	167	380	68	-	1
	Zuweisungen für Investitionen und Investitionsförderungsmaßnahmen						
68	vom öffentlichen Bereich	2 337	551	1 309	448	-	29
69	vom Bund, LAF, ERP-Sondervermögen	63	24	32	6	-	0
70	vom Land	2 101	519	1 132	435	-	14
71	von Gemeinden/ Gv.	103	0	86	4	-	13
72	von Zweckverbänden u. sonst. öffentl. Bereich	71	8	59	3	-	1
73	von anderen Bereichen	168	36	126	3	-	3
	Rückflüsse von Darlehen						
74	vom öffentlichen Bereich	4	0	3	0	-	0
75	von anderen Bereichen	34	10	13	11	-	0
76	Schuldenaufnahme beim öffentlichen Bereich	7	-	5	1	-	1
77	abzüglich Zahlungen von Gemeinden/Gv.	105	0	88	4	-	13
78	Einnahmen der Kapitalrechnung	3 061	764	1 749	527	-	21
79	Bereinigte Einnahmen	12 630	3 643	5 827	3 031	31	97
	Besondere Finanzierungsvorgänge						
80	Schuldenaufnahme am Kreditmarkt	618	99	336	175	-	8
	Nachrichtlich:						
81	Haushaltstechnische Verrechnungen	294	86	157	47	-	4
82	Bewirtschaftete Fremdmittel	18	5	-0	13	-	-
83	Steuerausgleiche	110	38	73	-	-	-

1.7 Kreditmarktschulden der öffentlichen Haushalte
30. September 1999
Mill.

Lfd. Nr.	Art der Schulden	Stichtag	Insgesamt	Bund a)	Sondervermögen des Bundes			
					ERP- Sonder- vermögen b)	Fonds "Deutsche Einheit"	Bundes- eisen- bahn- vermögen	Erb- lasten- tilgungs- fonds
Kreditmarktschulden								
1 2	Kreditmarktschulden im engeren Sinne 1)	30.09.1999... 30.06.1999...	2 177 250 2 157 319	1 282 216 964 876	32 236 37 994	78 686 79 441	- 76 727	- 215 532
3 4	Wertpapiersschulden 2)	30.09.1999... 30.06.1999...	1 331 213 1 301 080	1 151 188 949 088	12 605 13 085	55 171 52 575	- 34 868	- 140 867
5 6	Direkte Darlehen 3) von	30.09.1999... 30.06.1999...	846 038 856 239	131 028 15 788	19 631 24 909	23 515 26 866	- 41 859	- 74 665
7 8	der Sozialversicherung	30.09.1999... 30.06.1999...	. .	118 -	51 .	- -	- 66	- 54
9 10	inländischen Kreditinstituten 4)	30.09.1999... 30.06.1999...	. .	127 056 15 352	18 680 .	23 035 25 891	- 39 495	- 73 034
11 12	ausländischen Kreditinstituten	30.09.1999... 30.06.1999...	. .	3 854 436	900 .	480 976	- 2 298	- 1 578
13 14	Ausgleichsforderungen	30.09.1999... 30.06.1999...	89 968 89 933	89 968 9 945	- -	- -	- -	- 79 988
15 16	Kreditmarktschulden im weiteren Sinne	30.09.1999... 30.06.1999...	2 267 219 2 247 252	1 372 185 974 821	32 236 37 994	78 686 79 441	- 76 727	- 295 520
Schulden bei öffentl								
17 18	Schulden bei öffentlichen Haushalten	30.09.1999... 30.06.1999...	35 250 35 284	1 -	- -	- -	- 1	- -
Kreditähnliche								
19 20	Kreditähnliche Rechtsgeschäfte	30.09.1999... 30.06.1999...	166 167	- -	- -	- -	- -	- -
Innere Darlehen,								
21 22	Kassenkredite	30.09.1999... 30.06.1999...	42 698 42 230	22 047 21 710	- -	- -	- -	- -

1) Einschl. Fremdwährungsschulden, bei Gemeinden/Gv. einschl. kreditähnlicher Rechtsgeschäfte.

2) Ohne Wertpapiere im eigenen Bestand der Emittenten.

3) Einschl. Gemeinden/Gv. (nach Schuldarten nicht aufgliederbar).

4) Einschl. Verbindlichkeiten aus der Investitionshilfeabgabe.

a) Einschl. der am 1.7.1999 mitübernommenen Schulden des Bundeseseisenbahnvermögens, des Ausgleichsfonds "Steinkohle" und des Erblastentilgungsfonds.

b) Einschl. Entschädigungsfonds.

**nach Arten und Körperschaftsgruppen
und 30. Juni 1999
DM**

Länder					Gemeinden/Gv.			
Zusammen	Flächenländer			Stadt- staaten	Zusammen	Früheres Bundesgebiet	Neue Länder	Lfd. Nr.
	Zusammen	Früheres Bundesgebiet	Neue Länder					
im weiteren Sinne								
619 481 618 831	512 312 512 806	413 779 417 339	98 533 95 467	107 169 106 025	164 632 163 918	134 326 133 655	30 306 30 263	1 2
112 249 110 597	99 054 97 055	69 951 69 872	29 102 27 183	13 196 13 542	- -	- -	- -	3 4
507 232 508 234	413 258 415 751	343 827 347 466	69 431 68 284	93 974 92 483	164 632 163 918	134 326 133 655	30 306 30 263	5 6
542 364	306 324	306 324	- -	236 40	7 8
494 628 495 200	402 878 404 750	335 425 338 465	67 453 66 285	91 750 90 450	9 10
12 062 12 670	10 074 10 677	8 096 8 677	1 978 1 999	1 988 1 994	11 12
-	-	-	-	-	-	-	-	13 14
619 481 618 831	512 312 512 806	413 779 417 339	98 533 95 467	107 169 106 025	164 632 163 918	134 326 133 655	30 306 30 263	15 16
lichen Haushalten								
26 519 26 559	22 105 22 087	22 105 22 087	- -	4 415 4 472	8 730 8 724	8 293 8 287	437 437	17 18
Rechtsgeschäfte								
166 167	70 70	70 70	- -	96 97	- -	- -	- -	19 20
Kassenverstärkungskredite								
8 966 8 719	2 457 2 771	2 412 1 716	45 1 055	6 509 5 947	11 685 11 801	11 057 11 174	628 627	21 22

2.1 Ausgaben und Einnahmen der öffentlichen
3. Viertel
Mill.

Lfd. Nr.	Art der Ausgaben / Einnahmen	Insgesamt	Flächen							
			Zusammen	Baden- Würt- tem- berg	Bayern	Branden- burg	Hessen	Mecklen- burg- Vor- pommern	Nieder- sachsen	
Aus										
1	Personalausgaben	Zusammen	62 238	56 671	7 777	8 719	1 913	4 686	1 349	5 801
2		Staat	43 482	37 916	5 343	6 018	1 176	3 214	888	4 037
3		Gem./Gv.	18 756	18 756	2 434	2 701	737	1 472	460	1 764
4	Laufender Sachaufwand	Zusammen	23 992	20 356	2 645	3 026	768	1 653	564	1 912
5		Staat	11 248	7 611	968	982	340	558	212	748
6		Gem./Gv.	12 745	12 745	1 677	2 045	428	1 095	352	1 164
Zinsausgaben										
7	an öffentlichen Bereich	Zusammen	99	76	29	21	0	4	3	5
8		Staat	34	11	11	-	-	0	-	-
9		Gem./Gv.	66	66	19	21	0	4	3	5
10	an andere Bereiche	Zusammen	10 610	9 106	1 159	815	321	714	258	1 412
11		Staat	8 288	6 785	987	427	281	493	208	1 194
12		Gem./Gv.	2 322	2 322	172	387	40	222	49	218
Laufende Zuweisungen und Zuschüsse										
13	an öffentlichen Bereich	Zusammen	41 845	41 414	5 966	6 343	1 700	4 181	1 144	3 921
14		Staat	25 200	24 763	3 397	3 226	1 129	2 655	954	2 109
15		Gem./Gv.	16 645	16 645	2 569	3 117	571	1 526	191	1 813
16	an andere Bereiche	Zusammen	31 430	28 156	3 537	4 107	1 014	2 455	653	2 768
17		Staat	14 259	10 985	1 649	2 064	506	702	297	800
18		Gem./Gv.	17 171	17 171	1 888	2 043	509	1 753	357	1 968
19	abzüglich Zahlungen von	Zusammen	37 722	36 304	5 094	4 998	1 538	2 567	941	3 478
20	gleicher Ebene	Staat	3 928	2 546	-	-	-	-	-	-
21		Gem./Gv.	13 367	13 367	1 461	2 458	571	1 245	165	1 574
22	Ausgaben der laufenden Rechnung	Zusammen	132 492	119 475	16 019	18 033	4 179	11 127	3 030	12 341
23		Staat	98 583	85 530	12 354	12 717	3 432	7 622	2 559	8 887
24		Gem./Gv.	54 337	54 337	7 299	7 856	1 714	4 827	1 247	5 358
25	Sachinvestitionen	Zusammen	16 312	15 711	2 104	3 238	763	1 039	534	1 252
26		Staat	3 498	2 897	293	598	178	205	152	218
27		Gem./Gv.	12 814	12 814	1 811	2 640	585	834	382	1 033
28	Baumaßnahmen	Zusammen	12 787	12 279	1 520	2 526	681	811	454	933
29		Staat	2 602	2 095	186	461	154	156	128	144
30		Gem./Gv.	10 185	10 185	1 335	2 065	526	654	326	788
31	Erwerb von Sachvermögen	Zusammen	3 525	3 432	584	712	82	229	80	319
32		Staat	895	802	108	137	24	49	24	74
33		Gem./Gv.	2 629	2 629	476	575	59	180	57	245
Vermögensübertragungen										
34	an öffentlichen Bereich	Zusammen	6 461	6 457	476	831	674	272	276	393
35		Staat	5 887	5 882	433	748	588	261	236	278
36		Gem./Gv.	575	575	43	83	87	12	40	115
37	an andere Bereiche	Zusammen	7 564	6 793	797	1 008	357	245	274	499
38		Staat	6 353	5 581	657	749	305	192	235	419
39		Gem./Gv.	1 211	1 211	140	260	52	53	39	80
Darlehen										
40	an öffentlichen Bereich	Zusammen	31	31	1	-1	0	0	0	16
41		Staat	12	12	-	1	-	-	-	-
42		Gem./Gv.	19	19	1	-2	0	0	0	16
43	an andere Bereiche	Zusammen	1 020	864	114	174	60	20	88	29
44		Staat	809	654	40	145	31	12	88	23
45		Gem./Gv.	210	210	74	30	29	8	0	5
46	Erwerb von Beteiligungen	Zusammen	1 172	925	423	147	0	21	3	18
47		Staat	344	97	1	27	-	0	-	0
48		Gem./Gv.	828	828	422	120	0	21	3	18
49	Tilgungsausgaben an öffentlichen	Zusammen	322	270	76	25	2	9	4	25
50	Bereich	Staat	151	99	60	-	-	-	-	0
51		Gem./Gv.	171	171	16	25	2	9	4	25
52	abzüglich Zahlungen von gleicher	Zusammen	5 280	5 275	313	776	494	249	211	403
53	Ebene	Staat	5	5	-	-	-	-	-	-
54		Gem./Gv.	313	313	18	28	82	8	5	112
55	Ausgaben der Kapitalrechnung	Zusammen	27 602	25 777	3 678	4 647	1 363	1 358	968	1 829
56		Staat	17 048	15 218	1 484	2 266	1 102	669	710	939
57		Gem./Gv.	15 516	15 516	2 488	3 129	673	929	463	1 181
58	Bereinigte Ausgaben	Zusammen	160 094	145 252	19 697	22 681	5 542	12 484	3 998	14 170
59		Staat	115 631	100 748	13 838	14 983	4 534	8 291	3 269	9 827
60		Gem./Gv.	69 853	69 853	9 787	10 985	2 388	5 756	1 710	6 539

Haushalte nach Arten und Ländern
Jahr 1999
DM

länder										Stadtstaaten				Lfd. Nr.
Nord- rhein- west- falen	Rhein- land- Pfalz	Saar- land	Sachsen	Sachsen- Anhalt	Schles- wig- Holstein	Thü- ringen	Nachrichtlich:		Zusammen	Berlin	Bremen	Hamburg		
							Früheres Bundes- gebiet	Neue Länder						
gaben														
13 627	2 924	816	3 002	2 101	2 203	1 754	46 552	10 119	5 566	3 489	620	1 457	1	
8 825	2 074	584	1 908	1 324	1 367	1 158	31 461	6 454	5 566	3 489	620	1 457	2	
4 802	851	232	1 095	777	835	596	15 091	3 665	-	-	-	-	3	
5 073	868	299	1 298	774	655	819	16 132	4 224	3 637	2 376	399	861	4	
1 655	367	158	587	341	236	460	5 672	1 939	3 637	2 376	399	861	5	
3 418	502	141	711	433	419	359	10 460	2 285	-	-	-	-	6	
7	2	0	0	0	4	0	73	3	23	23	-	0	7	
-	-	-	-	-	-	-	11	-	23	23	-	0	8	
7	2	0	0	0	4	0	63	3	-	-	-	-	9	
2 375	499	183	338	368	454	211	7 611	1 496	1 504	910	169	425	10	
1 668	368	138	203	293	394	132	5 668	1 117	1 504	910	169	425	11	
707	131	45	135	76	61	79	1 943	379	-	-	-	-	12	
9 199	2 094	579	2 204	1 537	1 231	1 314	33 514	7 900	431	151	9	271	13	
5 219	1 035	253	1 825	1 089	801	1 077	18 695	6 073	431	151	9	271	14	
3 980	1 059	326	379	449	430	237	14 819	1 826	-	-	-	-	15	
7 589	1 500	342	1 398	1 002	857	935	23 153	5 003	3 274	1 903	355	1 017	16	
2 034	751	142	656	481	311	594	8 452	2 534	3 274	1 903	355	1 017	17	
5 555	749	200	742	521	545	341	14 701	2 469	-	-	-	-	18	
7 319	2 029	505	1 774	1 572	909	1 035	27 700	6 860	19	
3 536	783	285	316	414	362	199	11 703	1 664	-	-	-	-	20	
30 551	5 858	1 714	6 466	4 211	4 495	3 998	99 337	21 884	14 435	8 852	1 552	4 031	22	
19 402	4 594	1 273	5 177	3 528	3 110	3 421	69 158	18 117	14 435	8 852	1 552	4 031	23	
14 931	2 510	660	2 747	1 841	1 933	1 413	45 375	8 962	-	-	-	-	24	
2 538	796	151	1 210	807	512	767	11 630	4 081	601	179	128	294	25	
309	149	42	327	130	99	197	1 914	984	601	179	128	294	26	
2 229	647	109	883	677	413	570	9 717	3 097	-	-	-	-	27	
1 837	616	124	1 041	675	387	675	8 754	3 525	508	147	110	251	28	
141	101	32	277	93	62	160	1 283	812	508	147	110	251	29	
1 696	515	92	764	583	325	515	7 471	2 713	-	-	-	-	30	
701	180	27	169	132	125	92	2 876	556	93	31	18	43	31	
168	48	10	50	37	37	37	631	172	93	31	18	43	32	
533	132	17	119	95	88	55	2 245	384	-	-	-	-	33	
917	205	56	662	935	196	562	3 347	3 110	5	1	1	3	34	
880	189	54	642	907	123	545	2 965	2 917	5	1	1	3	35	
37	17	2	20	28	73	18	381	193	-	-	-	-	36	
983	164	85	1 005	617	135	622	3 917	2 876	771	478	134	159	37	
720	131	78	890	560	63	583	3 008	2 573	771	478	134	159	38	
263	33	6	115	57	73	40	909	303	-	-	-	-	39	
1	10	-	1	1	1	0	29	2	-	-	-	-	40	
1	10	-	-	-	-	-	12	-	-	-	-	-	41	
-	-	-	1	1	1	0	17	2	-	-	-	-	42	
119	76	9	48	19	16	94	555	309	155	127	6	23	43	
76	75	9	44	12	8	93	386	268	155	127	6	23	44	
43	1	0	4	7	8	1	169	41	-	-	-	-	45	
213	4	8	78	20	10	-20	844	81	247	245	1	-	46	
3	-	7	70	11	-	-21	37	60	247	245	1	-	47	
211	4	1	8	9	10	1	807	21	-	-	-	-	48	
51	1	0	0	1	77	0	263	7	52	52	-	-	49	
39	-	-	-	-	-	-	99	-	52	52	-	-	50	
12	1	0	0	1	77	0	164	7	-	-	-	-	51	
831	133	27	435	805	158	437	2 894	2 381	52	
-	-	-	-	-	-	-	4	53	
15	11	2	5	6	14	7	208	105	-	-	-	-	54	
3 991	1 123	282	2 569	1 597	789	1 589	17 692	8 085	1 830	1 081	270	479	55	
2 028	554	190	1 972	1 621	292	1 397	8 418	6 801	1 830	1 081	270	479	56	
2 779	692	117	1 027	774	641	622	11 956	3 560	-	-	-	-	57	
34 541	6 982	1 995	9 035	5 808	5 284	5 586	117 029	29 969	16 265	9 933	1 822	4 509	58	
21 430	5 148	1 463	7 149	5 149	3 402	4 818	77 575	24 919	16 265	9 933	1 822	4 509	59	
17 711	3 202	777	3 773	2 615	2 574	2 035	57 331	12 522	-	-	-	-	60	

2.1 Ausgaben und Einnahmen der öffentlichen
3. Viertel
Mill.

Lfd. Nr.	Art der Ausgaben / Einnahmen	Insgesamt	Flächen							
			Zusammen	Baden- Würt- tem- berg	Bayern	Branden- burg	Hessen	Mecklen- burg- Vor- pommern	Nieder- sachsen	
										Ein
61	Steuern und steuerähnliche	Zusammen	107 040	98 192	15 006	16 679	2 656	9 484	1 923	9 306
62	Abgaben	Staat	82 697	73 848	11 108	12 373	2 314	6 580	1 685	7 061
63		Gem./Gv.	24 344	24 344	3 898	4 306	343	2 905	239	2 245
64	Einnahmen aus wirtschaftlicher	Zusammen	6 062	5 670	1 193	935	142	510	128	497
65	Tätigkeit	Staat	2 010	1 618	287	307	41	138	30	170
66		Gem./Gv.	4 052	4 052	906	628	101	372	98	327
66		Gem./Gv.								
	Zinseinnahmen		10	10	2	0	0	3	0	1
68		Staat	2	3	-	0	-	2	-	0
69		Gem./Gv.	8	8	2	0	0	2	0	0
70	von anderen Bereichen	Zusammen	574	577	97	178	12	36	18	40
71		Staat	191	193	31	114	1	6	10	2
72		Gem./Gv.	384	384	66	64	12	31	8	37
	Laufende Zuweisungen und Zuschüsse									
73	vom öffentlichen Bereich	Zusammen	51 163	47 563	5 804	5 860	2 848	2 959	1 933	5 100
74		Staat	18 104	14 504	1 595	877	1 284	400	991	1 632
75		Gem./Gv.	33 059	33 059	4 209	4 983	1 564	2 559	943	3 462
76	von anderen Bereichen	Zusammen	5 607	5 334	622	596	337	525	190	468
77		Staat	3 275	3 002	381	357	274	275	139	254
78		Gem./Gv.	2 332	2 332	241	239	63	250	50	214
79	sonstige laufende Einnahmen	Zusammen	13 486	12 832	1 465	2 341	335	1 029	243	1 149
80		Staat	3 393	2 739	288	662	83	184	37	200
81		Gem./Gv.	10 093	10 093	1 178	1 679	253	845	205	949
82	abzüglich Zahlungen von gleicher	Zusammen	37 722	36 304	5 094	4 998	1 538	2 567	941	3 478
83	Ebene	Staat	3 928	2 546	-	-	-	-	-	-
84		Gem./Gv.	13 367	13 367	1 461	2 458	571	1 245	165	1 574
85	Einnahmen der laufenden Rechnung	Zusammen	146 221	133 873	19 096	21 591	4 794	11 979	3 493	13 081
86		Staat	105 744	93 359	13 690	14 690	3 996	7 583	2 892	9 326
87		Gem./Gv.	60 905	60 905	9 040	9 441	1 764	5 718	1 378	5 650
88	Veräußerung von Vermögen	Zusammen	4 484	4 129	663	791	139	381	96	374
89		Staat	626	271	-	1	12	196	8	1
90		Gem./Gv.	3 858	3 858	663	791	127	185	88	374
	Vermögensübertragungen									
91	vom öffentlichen Bereich	Zusammen	9 990	9 484	535	1 185	1 053	409	454	558
92		Staat	5 046	4 539	200	552	558	220	272	250
93		Gem./Gv.	4 945	4 945	335	633	495	190	182	308
94	von anderen Bereichen	Zusammen	1 933	1 869	238	437	46	112	336	148
95		Staat	464	399	18	4	5	6	313	-20
96		Gem./Gv.	1 470	1 470	221	434	42	106	23	168
	Darlehensrückflüsse									
97	vom öffentlichen Bereich	Zusammen	100	95	1	2	27	3	1	27
98		Staat	69	64	-	1	26	-	1	7
99		Gem./Gv.	31	31	1	2	1	3	0	21
100	von anderen Bereichen	Zusammen	1 043	934	131	169	4	79	10	54
101		Staat	550	441	115	59	1	60	9	43
102		Gem./Gv.	493	493	16	111	3	19	1	11
103	Schuldenaufnahme beim öffentlichen	Zusammen	184	183	21	35	0	46	5	23
104	Bereich	Staat	23	23	7	6	-	3	-	4
105		Gem./Gv.	160	160	14	29	0	43	5	19
106	abzüglich Zahlungen von gleicher	Zusammen	5 280	5 275	313	776	494	249	211	403
107	Ebene	Staat	5	5	-	-	-	-	-	-
108		Gem./Gv.	313	313	18	28	82	8	5	112
109	Einnahmen der Kapitalrechnung	Zusammen	12 454	11 419	1 277	1 845	775	782	692	781
110		Staat	6 772	5 732	339	622	602	485	603	284
111		Gem./Gv.	10 644	10 644	1 232	1 970	585	538	295	789
112	Bereinigte Einnahmen	Zusammen	158 675	145 292	20 373	23 436	5 569	12 761	4 186	13 863
113		Staat	112 516	99 091	14 029	15 312	4 599	8 068	3 495	9 609
114		Gem./Gv.	71 549	71 549	10 272	11 411	2 349	6 256	1 672	6 448

Haushalte nach Arten und Ländern
jahr 1999
DM

länder									Stadtstaaten				Lfd. Nr.	
Nord- rhein- West- falen	Rhein- land- Pfalz	Saar- land	Sachsen	Sachsen- Anhalt	Schles- wig- Holstein	Thü- ringen	Nachrichtlich:		Zusammen	Berlin	Bremen	Hamburg		
							Früheres Bundes- gebiet	Neue Länder						
nahmen														
23 874	4 438	1 281	4 776	2 727	3 482	2 559	83 549	14 643	8 849	3 955	921	3 974	61	
16 949	3 362	1 020	4 127	2 386	2 630	2 256	61 082	12 766	8 849	3 955	921	3 974	62	
6 924	1 076	261	650	342	852	304	22 467	1 877	-	-	-	-	63	
1 096	293	55	285	126	266	144	4 844	826	392	177	84	131	64	
260	85	8	96	26	132	38	1 388	230	392	177	84	131	65	
836	208	47	190	101	134	107	3 457	596	-	-	-	-	66	
1	1	0	1	0	1	0	9	1	-0	-	-0	-	67	
0	-	-	1	-	-	0	2	1	-0	-	-0	-	68	
1	1	0	0	0	1	0	7	1	-	-	-	-	69	
114	7	16	23	11	11	14	499	78	-2	-9	6	1	70	
13	-2	6	6	2	1	5	170	23	-2	-9	6	1	71	
101	9	10	17	10	11	9	329	55	-	-	-	-	72	
8 571	2 828	1 080	3 940	2 915	1 394	2 332	33 596	13 968	3 600	2 642	758	200	73	
1 008	1 133	565	2 037	1 279	480	1 217	7 696	6 808	3 600	2 642	758	200	74	
7 563	1 695	515	1 903	1 636	914	1 114	25 899	7 160	-	-	-	-	75	
1 308	228	54	420	184	241	160	4 042	1 291	273	159	65	50	76	
509	100	32	326	126	104	124	2 012	990	273	159	65	50	77	
800	128	22	94	58	136	36	2 030	302	-	-	-	-	78	
4 078	403	133	539	371	507	238	11 106	1 726	654	425	63	166	79	
660	160	38	160	136	65	66	2 256	483	654	425	63	166	80	
3 418	244	95	379	235	442	172	8 850	1 244	-	-	-	-	81	
7 319	2 029	505	1 774	1 572	909	1 035	27 700	6 860	82	
-	-	-	-	-	-	-	801	-	83	
3 536	783	285	316	414	362	199	11 703	1 664	-	-	-	-	84	
31 723	6 169	2 114	8 210	4 764	4 993	4 413	109 945	25 673	13 766	7 348	1 897	4 521	85	
19 399	4 838	1 669	6 752	3 954	3 412	3 706	73 805	21 300	13 766	7 348	1 897	4 521	86	
16 107	2 577	665	2 916	1 968	2 128	1 543	51 336	9 569	-	-	-	-	87	
719	159	23	250	79	367	86	3 479	650	355	235	112	8	88	
29	2	2	0	0	6	13	237	34	355	235	112	8	89	
690	158	21	250	79	361	73	3 242	616	-	-	-	-	90	
1 026	274	47	1 388	1 310	173	1 071	4 207	5 277	507	460	23	24	91	
192	133	16	943	525	37	641	1 539	2 940	507	460	23	24	92	
834	141	31	445	785	136	430	2 608	2 337	-	-	-	-	93	
235	111	15	57	48	55	30	1 350	518	65	42	9	13	94	
18	14	8	11	19	2	3	49	350	65	42	9	13	95	
216	97	7	46	30	53	27	1 302	168	-	-	-	-	96	
22	0	0	5	1	1	4	57	38	5	-	5	-	97	
22	0	0	4	0	-	3	30	34	5	-	5	-	98	
0	0	0	0	1	1	2	27	4	-	-	-	-	99	
302	81	42	28	13	8	14	866	68	109	92	13	4	100	
16	78	35	3	7	2	14	406	35	109	92	13	4	101	
286	4	7	25	5	6	1	460	34	-	-	-	-	102	
16	2	0	-	1	32	1	176	7	1	1	-	-	103	
-	2	0	-	-	1	-	23	-	1	1	-	-	104	
16	1	-	-	1	31	1	153	7	-	-	-	-	105	
831	133	27	435	805	158	437	2 894	2 381	106	
-	-	-	-	-	-	-	4	-	-	-	-	-	107	
15	11	2	5	6	14	7	208	105	-	-	-	-	108	
1 489	494	99	1 293	647	478	771	7 241	4 178	1 040	829	162	49	109	
276	228	61	962	552	48	674	2 339	3 393	1 040	829	162	49	110	
2 029	388	64	761	894	574	527	7 583	3 061	-	-	-	-	111	
33 212	6 663	2 214	9 503	5 411	5 471	5 183	117 187	29 851	14 806	8 177	2 059	4 570	112	
19 675	5 066	1 730	7 714	4 505	3 460	4 979	76 144	24 693	14 806	8 177	2 059	4 570	113	
18 137	2 965	728	3 677	2 862	2 703	2 070	58 920	12 630	-	-	-	-	114	

2.1 Ausgaben und Einnahmen der öffentlichen
3. Viertel
Mill.

Lfd. Nr.	Art der Ausgaben / Einnahmen	Insgesamt	Flächen						
			Zusammen	Baden- Würt- tem- berg	Bayern	Branden- burg	Hessen	Mecklen- burg- Vor- pommern	Nieder- sachsen

Finanzierungs

115	Saldo der haushaltstechnischen	Zusammen	11	32	-1	-3	3	6	0	29
116	Verrechnungen	Staat	7	28	-1	-3	3	3	-0	29
117		Gem./Gv.	4	4	-	-	-	3	0	-
118	Finanzierungssaldo	Zusammen	-1 408	72	675	751	29	282	188	-279
119		Staat	-3 109	-1 629	190	325	68	-221	226	-189
120		Gem./Gv.	1 700	1 700	465	426	-39	503	-38	-91

Besondere Finanzierungsvorgänge

Ausgaben

121	Schuldentilgung am Kreditmarkt	Zusammen	17 373	14 404	2 468	1 132	1 189	1 294	119	1 351
122		Staat	14 145	11 176	2 127	578	1 128	1 077	40	989
123		Gem./Gv.	3 228	3 228	341	555	61	217	79	361
124	Rückzahlung innerer Darlehen	Gem./Gv.	X	X	X	X	X	X	X	X
125	Zuführungen an Rücklagen	Zusammen	X	X	X	X	X	X	X	X
126		Staat	109	90	5	73	-	1	-	4
127		Gem./Gv.	X	X	X	X	X	X	X	X
128	Deckung von Vorjahresfehlbeträgen	Zusammen	X	X	X	X	X	X	X	X
129		Staat	3 680	370	267	-	-	-	-	-
130		Gem./Gv.	X	X	X	X	X	X	X	X

Einnahmen

131	Schuldenaufnahme am Kreditmarkt	Zusammen	18 574	14 809	543	802	2 128	384	130	1 236
132		Staat	14 499	10 734	-	-	2 044	98	-	880
133		Gem./Gv.	4 074	4 074	543	802	84	287	130	356
134	Innere Darlehen	Gem./Gv.	X	X	X	X	X	X	X	X
135	Entnahmen aus Rücklagen/ Gewinnabführung	Zusammen	X	X	X	X	X	X	X	X
136		Staat	251	214	-	171	-0	1	-	9
137		Gem./Gv.	X	X	X	X	X	X	X	X
138	Überschüsse aus Vorjahren	Zusammen	X	X	X	X	X	X	X	X
139		Staat	104	-	-	-	-	-	-	-
140		Gem./Gv.	X	X	X	X	X	X	X	X
141	Münzeinnahmen	Staat	-	-	-	-	-	-	-	-

Haushalte nach Arten und Ländern
 Jahr 1999
 DM

länder									Stadtstaaten				Lfd. Nr.
Nord- rhein- West- falen	Rhein- land- Pfalz	Saar- land	Sachsen	Sachsen- Anhalt	Schles- wig- Holstein	Thü- ringen	Nachrichtlich:		Zusammen	Berlin	Bremen	Hamburg	
							Früheres Bundes- gebiet	Neue Länder					

übersicht

4	10	-15	0	0	-0	-	28	4	-21	3	-28	4	115
4	10	-15	0	0	-0	-	24	4	-21	3	-28	4	116
-	-	-	-	-	0	-	4	0	-	-	-	-	117
-1 325	-309	203	469	-397	187	-403	185	-114	-1 480	-1 754	209	65	118
-1 751	-72	252	565	-643	58	-438	-1 407	-222	-1 480	-1 754	209	65	119
426	-237	-49	-96	247	129	35	1 592	108	-	-	-	-	120
2 704	620	1 005	449	819	1 061	193	11 635	2 769	2 969	1 682	536	751	121
1 782	520	946	220	732	955	82	8 974	2 202	2 969	1 682	536	751	122
922	100	59	229	87	106	111	2 661	567	-	-	-	-	123
X	X	X	X	X	X	X	X	X	X	X	X	X	124
X	X	X	X	X	X	X	X	X	X	X	X	X	125
-	-	-	-	-	7	-	90	-	20	19	0	-	126
X	X	X	X	X	X	X	X	X	X	X	X	X	127
X	X	X	X	X	X	X	X	X	X	X	X	X	128
-	-	-	-	-	104	-	370	-	3 309	3 309	-	-	129
X	X	X	X	X	X	X	X	X	X	X	X	X	130
2 576	1 251	874	173	2 789	1 256	666	8 923	5 885	3 765	2 523	440	802	131
1 457	1 107	826	-	2 665	1 099	559	5 467	5 268	3 765	2 523	440	802	132
1 119	144	47	173	124	158	107	3 457	618	-	-	-	-	133
X	X	X	X	X	X	X	X	X	X	X	X	X	134
X	X	X	X	X	X	X	X	X	X	X	X	X	135
-	-	-	-	-	19	14	200	14	37	22	15	-	136
X	X	X	X	X	X	X	X	X	X	X	X	X	137
X	X	X	X	X	X	X	X	X	X	X	X	X	138
-	-	-	-	-	-	-	-	-	104	104	-	-	139
X	X	X	X	X	X	X	X	X	X	X	X	X	140
-	-	-	-	-	-	-	-	-	-	-	-	-	141

2.2 Ausgaben der öffentlichen Haushalte für Baumaßnahmen

3. Viertel

Mill.

Lfd. Nr.	Aufgabenbereiche		Insgesamt	Flächen						
				Zusammen	Baden- Würt- tem- berg	Bayern	Branden- burg	Hessen	Mecklen- burg Vor- pommern	Nieder- sachsen
1	Insgesamt	Zusammen	12 787	12 279	1 520	2 526	681	811	454	933
2		Staat	2 602	2 095	186	461	154	156	128	144
3		Gem./Gv.	10 185	10 185	1 335	2 065	526	654	326	788
	Davon:									
4	Allgemeine Verwaltung	Zusammen	270	270	40	49	20	13	10	21
5		Staat	-	-	-	-	-	-	-	-
6		Gem./Gv.	270	270	40	49	20	13	10	21
7	Schulen u. vorschulische Bildung	Zusammen	1 992	1 912	247	349	112	120	59	143
8		Staat	94	14	3	3	0	-	1	-
9		Gem./Gv.	1 899	1 899	244	346	112	120	58	143
10	Hochschulen	Zusammen	641	621	77	159	34	39	38	36
11		Staat	641	621	77	159	34	39	38	36
12		Gem./Gv.	-	-	-	-	-	-	-	-
13	Einrichtungen u. Maßnahmen	Zusammen	15	14	-	1	6	-	5	2
14	des Gesundheitswesens	Staat	15	14	-	1	6	-	5	2
15		Gem./Gv.	-	-	-	-	-	-	-	-
16	Eigene Sportstätten	Zusammen	313	313	65	43	22	19	12	16
17		Staat	-	-	-	-	-	-	-	-
18		Gem./Gv.	313	313	65	43	22	19	12	16
19	Städteplanung, Vermessung	Zusammen	662	662	122	52	49	33	28	27
20	Bauordnung	Staat	-	-	-	-	-	-	-	-
21		Gem./Gv.	662	662	122	52	49	33	28	27
22	Wohnungsbauförderung und	Zusammen	57	57	2	5	8	4	5	0
23	Wohnungsfürsorge	Staat	-	-	-	-	-	-	-	-
24		Gem./Gv.	57	57	2	5	8	4	5	0
25	Abwasserbeseitigung	Zusammen	1 230	1 230	204	407	9	108	7	114
26		Staat	-	-	-	-	-	-	-	-
27		Gem./Gv.	1 230	1 230	204	407	9	108	7	114
28	Abfallbeseitigung	Zusammen	112	112	15	39	4	7	6	6
29		Staat	-	-	-	-	-	-	-	-
30		Gem./Gv.	112	112	15	39	4	7	6	6
31	Energie- und Wasserwirtschaft,	Zusammen	156	125	2	51	20	-1	7	19
32	Kulturbau	Staat	156	125	2	51	20	-1	7	19
33		Gem./Gv.	-	-	-	-	-	-	-	-
34	Straßen	Zusammen	3 633	3 501	388	664	179	178	112	322
35		Staat	655	523	41	90	55	19	27	34
36		Gem./Gv.	2 977	2 977	347	573	124	158	85	288
37	Versorgungsunternehmen	Zusammen	155	155	24	96	2	20	1	4
38		Staat	-	-	-	-	-	-	-	-
39		Gem./Gv.	155	155	24	96	2	20	1	4
40	Verkehrsunternehmen	Zusammen	104	104	0	17	1	1	3	3
41		Staat	-	-	-	-	-	-	-	-
42		Gem./Gv.	104	104	0	17	1	1	3	3
43	Allgemeines Grundvermögen	Zusammen	342	342	36	78	22	15	19	12
44		Staat	-	-	-	-	-	-	-	-
45		Gem./Gv.	342	342	36	78	22	15	19	12
46	Übrige Aufgabenbereiche	Zusammen	3 105	2 861	298	517	193	256	142	208
47		Staat	1 041	798	63	158	40	99	51	54
48		Gem./Gv.	2 064	2 064	235	359	153	157	91	154

nach Aufgabenbereichen und Ländern

Jahr 1999

DM

länder									Stadtstaaten				Lfd. Nr.
Nord- rhein- west- falen	Rhein- land- Pfalz	Saar- land	Sachsen	Sachsen- Anhalt	Schles- wig- Holstein	Thü- ringen	Nachrichtlich :		Zusammen	Berlin	Bremen	Hamburg	
							Früheres Bundes- gebiet	Neue Länder					
1 837	616	124	1 041	675	387	675	8 754	3 525	508	147	110	251	1
141	101	32	277	93	62	160	1 283	812	508	147	110	251	2
1 696	515	92	764	583	325	515	7 471	2 713	-	-	-	-	3
49	16	4	15	11	8	15	200	70	-	-	-	-	4
49	16	4	15	11	8	15	200	70	-	-	-	-	5
382	106	29	131	94	62	80	1 437	475	80	64	17	-0	7
1	-	-	3	2	1	1	7	7	80	64	17	-0	8
381	106	29	127	92	61	79	1 430	469	-	-	-	-	9
39	33	7	76	33	19	32	407	213	20	14	7	-	10
39	33	7	76	33	19	32	407	213	20	14	7	-	11
-	-	-	-	-	-	-	-	-	-	-	-	-	12
-	-	0	-	1	-	-	3	11	1	-	1	0	13
-	-	0	-	1	-	-	3	11	1	-	1	0	14
-	-	-	-	-	-	-	-	-	-	-	-	-	15
45	16	3	25	19	6	21	214	99	-	-	-	-	16
45	16	3	25	19	6	21	214	99	-	-	-	-	17
48	33	5	81	88	8	86	329	333	-	-	-	-	19
48	33	5	81	88	8	86	329	333	-	-	-	-	20
48	33	5	81	88	8	86	329	333	-	-	-	-	21
-	2	0	15	4	7	3	21	36	-	-	-	-	22
-	-	-	-	-	-	-	-	-	-	-	-	-	23
-	2	0	15	4	7	3	21	36	-	-	-	-	24
243	0	8	35	16	66	12	1 150	80	-	-	-	-	25
-	-	-	-	-	-	-	-	-	-	-	-	-	26
243	0	8	35	16	66	12	1 150	80	-	-	-	-	27
19	0	0	5	2	4	4	91	21	-	-	-	-	28
-	-	-	-	-	-	-	-	-	-	-	-	-	29
19	0	0	5	2	4	4	91	21	-	-	-	-	30
5	5	-	1	7	7	3	88	38	31	2	2	27	31
5	5	-	1	7	7	3	88	38	31	2	2	27	32
-	-	-	-	-	-	-	-	-	-	-	-	-	33
517	244	23	351	215	117	191	2 453	1 047	132	28	26	78	34
-	49	5	94	28	18	62	257	266	132	28	26	78	35
517	196	18	257	187	99	128	2 196	781	-	-	-	-	36
0	0	-	2	1	5	2	149	7	-	-	-	-	37
0	0	-	2	1	5	2	149	7	-	-	-	-	38
0	0	-	2	1	5	2	149	7	-	-	-	-	39
74	0	0	1	0	3	1	98	6	-	-	-	-	40
-	-	-	-	-	-	-	-	-	-	-	-	-	41
74	0	0	1	0	3	1	98	6	-	-	-	-	42
48	12	1	24	29	11	35	213	129	-	-	-	-	43
-	-	-	-	-	-	-	-	-	-	-	-	-	44
48	12	1	24	29	11	35	213	129	-	-	-	-	45
366	148	45	280	156	65	188	1 903	959	243	40	58	146	46
95	15	20	103	22	17	62	521	277	243	40	58	146	47
271	134	25	177	134	48	127	1 382	682	-	-	-	-	48

2.2 Ausgaben der öffentlichen Haushalte für Baumaßnahmen

3. Viertel

Anteile der Aufgaben

Lfd. Nr.	Aufgabenbereiche		Insgesamt	Flächen						
				Zusammen	Baden- Würt- tem- berg	Bayern	Branden- burg	Hessen	Mecklen- burg Vor- pommern	Nieder- sachsen
1	Insgesamt	Zusammen	100.0	100.0	100.0	100.0	100.0	100.0	100.0	100.0
2		Staat	100.0	100.0	100.0	100.0	100.0	100.0	100.0	100.0
3		Gem./Gv.	100.0	100.0	100.0	100.0	100.0	100.0	100.0	100.0
	Davon:									
4	Allgemeine Verwaltung	Zusammen	2.1	2.2	2.6	1.9	3.0	1.7	2.2	2.2
5		Staat	-	-	-	-	-	-	-	-
6		Gem./Gv.	2.6	2.6	3.0	2.4	3.9	2.1	3.0	2.6
7	Schulen u. vorschulische Bildung	Zusammen	15.6	15.6	16.2	13.8	16.5	14.8	13.1	15.3
8		Staat	3.6	0.6	1.4	0.6	0.1	-	0.6	-
9		Gem./Gv.	18.6	18.6	18.3	16.8	21.3	18.3	17.9	18.1
10	Hochschulen	Zusammen	5.0	5.1	5.0	6.3	5.0	4.8	8.4	3.8
11		Staat	24.6	29.6	41.2	34.4	21.9	24.7	29.6	24.7
12		Gem./Gv.	-	-	-	-	-	-	-	-
13	Einrichtungen u. Maßnahmen des Gesundheitswesens	Zusammen	0.1	0.1	-	0.0	0.9	-	1.0	0.2
14		Staat	0.6	0.7	-	0.1	4.0	-	3.6	1.4
15		Gem./Gv.	-	-	-	-	-	-	-	-
16	Eigene Sportstätten	Zusammen	2.4	2.5	4.3	1.7	3.2	2.3	2.6	1.8
17		Staat	-	-	-	-	-	-	-	-
18		Gem./Gv.	3.1	3.1	4.9	2.1	4.2	2.8	3.6	2.1
19	Städteplanung, Vermessung, Bauordnung	Zusammen	5.2	5.4	8.0	2.1	7.3	4.0	6.2	2.9
20		Staat	-	-	-	-	-	-	-	-
21		Gem./Gv.	6.5	6.5	9.2	2.5	9.4	5.0	8.6	3.4
22	Wohnungsbauförderung und Wohnungsfürsorge	Zusammen	0.4	0.5	0.1	0.2	1.2	0.5	1.1	0.0
23		Staat	-	-	-	-	-	-	-	-
24		Gem./Gv.	0.6	0.6	0.1	0.2	1.6	0.7	1.6	0.0
25	Abwasserbeseitigung	Zusammen	9.6	10.0	13.4	16.1	1.3	13.3	1.6	12.3
26		Staat	-	-	-	-	-	-	-	-
27		Gem./Gv.	12.1	12.1	15.3	19.7	1.7	16.5	2.2	14.5
28	Abfallbeseitigung	Zusammen	0.9	0.9	1.0	1.5	0.6	0.8	1.4	0.6
29		Staat	-	-	-	-	-	-	-	-
30		Gem./Gv.	1.1	1.1	1.2	1.9	0.8	1.0	1.9	0.7
31	Energie- und Wasserwirtschaft, Kulturbau	Zusammen	1.2	1.0	0.1	2.0	2.9	-0.1	1.5	2.0
32		Staat	6.0	6.0	1.1	11.1	12.7	-0.6	5.4	13.1
33		Gem./Gv.	-	-	-	-	-	-	-	-
34	Straßen	Zusammen	28.4	28.5	25.5	26.3	26.3	21.9	24.7	34.5
35		Staat	25.2	25.0	22.1	19.6	35.7	12.4	21.0	23.5
36		Gem./Gv.	29.2	29.2	26.0	27.8	23.5	24.2	26.1	36.5
37	Versorgungsunternehmen	Zusammen	1.2	1.3	1.6	3.8	0.3	2.4	0.1	0.4
38		Staat	-	-	-	-	-	-	-	-
39		Gem./Gv.	1.5	1.5	1.8	4.6	0.4	3.0	0.2	0.5
40	Verkehrsunternehmen	Zusammen	0.8	0.8	0.0	0.7	0.1	0.1	0.8	0.3
41		Staat	-	-	-	-	-	-	-	-
42		Gem./Gv.	1.0	1.0	0.0	0.8	0.1	0.1	1.1	0.3
43	Allgemeines Grundvermögen	Zusammen	2.7	2.8	2.4	3.1	3.2	1.8	4.2	1.3
44		Staat	-	-	-	-	-	-	-	-
45		Gem./Gv.	3.4	3.4	2.7	3.8	4.1	2.3	5.9	1.6
46	Übrige Aufgabenbereiche	Zusammen	24.3	23.3	19.6	20.5	28.3	31.6	31.2	22.3
47		Staat	40.0	38.1	34.1	34.2	25.6	63.5	39.8	37.3
48		Gem./Gv.	20.3	20.3	17.6	17.4	29.1	24.0	27.8	19.5

nach Aufgabenbereichen und Ländern

Jahr 1999

Bereiche in %

länder									Stadtstaaten				Lfd. Nr.
Nord- rhein- west- falen	Rhein- land- Pfalz	Saar- land	Sachsen	Sachsen- Anhalt	Schles- wig- Holstein	Thü- ringen	Nachrichtlich :		Zusammen	Berlin	Bremen	Hamburg	
							Früheres Bundes- gebiet	Neue Länder					
100.0	100.0	100.0	100.0	100.0	100.0	100.0	100.0	100.0	100.0	100.0	100.0	100.0	1
100.0	100.0	100.0	100.0	100.0	100.0	100.0	100.0	100.0	100.0	100.0	100.0	100.0	2
100.0	100.0	100.0	100.0	100.0	100.0	100.0	100.0	100.0	100.0	100.0	100.0	100.0	3
2.7	2.5	3.0	1.4	1.6	2.0	2.2	2.3	2.0	-	-	-	-	4
2.9	3.0	4.0	1.9	1.8	2.4	2.9	2.7	2.6	-	-	-	-	5
20.8	17.2	23.4	12.5	13.9	15.9	11.8	16.4	13.5	15.8	43.2	15.5	-0.1	7
0.5	-	-	1.2	1.8	1.8	0.5	0.5	0.8	15.8	43.2	15.5	-0.1	8
22.5	20.6	31.6	16.7	15.8	18.6	15.4	19.1	17.3	-	-	-	-	9
2.1	5.4	5.6	7.3	4.9	4.8	4.8	4.7	6.0	4.0	9.2	6.1	-	10
27.9	32.7	21.8	27.4	36.0	30.0	20.0	31.8	26.3	4.0	9.2	6.1	-	11
-	-	-	-	-	-	-	-	-	-	-	-	-	12
-	-	0.2	-	0.1	-	-	0.0	0.3	0.1	-	0.5	0.0	13
-	-	0.9	-	0.8	-	-	0.2	1.4	0.1	-	0.5	0.0	14
-	-	-	-	-	-	-	-	-	-	-	-	-	15
2.5	2.7	2.3	2.4	2.8	1.6	3.2	2.4	2.8	-	-	-	-	16
2.7	3.2	3.2	3.3	3.2	1.9	4.2	2.9	3.6	-	-	-	-	17
2.6	5.4	3.8	7.8	13.0	2.1	12.7	3.8	9.4	-	-	-	-	19
2.9	6.4	5.1	10.7	15.1	2.6	16.7	4.4	12.3	-	-	-	-	20
-	0.3	0.3	1.5	0.6	1.8	0.5	0.2	1.0	-	-	-	-	22
-	-	-	-	-	-	-	-	-	-	-	-	-	23
-	0.4	0.5	2.0	0.8	2.1	0.6	0.3	1.3	-	-	-	-	24
13.2	0.0	6.1	3.4	2.4	17.1	1.8	13.1	2.3	-	-	-	-	25
14.3	0.0	8.2	4.6	2.8	20.4	2.4	15.4	2.9	-	-	-	-	26
-	-	-	-	-	-	-	-	-	-	-	-	-	27
1.1	0.0	0.1	0.4	0.2	1.0	0.6	1.0	0.6	-	-	-	-	28
-	-	-	-	-	-	-	-	-	-	-	-	-	29
1.1	0.1	0.1	0.6	0.3	1.2	0.8	1.2	0.8	-	-	-	-	30
0.3	0.7	-	0.1	1.0	1.7	0.5	1.0	1.1	6.1	1.1	2.1	10.8	31
3.8	4.5	-	0.4	7.1	10.6	2.1	6.8	4.6	6.1	1.1	2.1	10.8	32
-	-	-	-	-	-	-	-	-	-	-	-	-	33
28.1	39.7	18.7	33.7	31.9	30.2	28.2	28.0	29.7	26.0	19.3	23.2	31.2	34
-	48.4	16.5	33.8	30.7	29.7	38.9	20.0	32.8	26.0	19.3	23.2	31.2	35
30.5	38.0	19.5	33.6	32.1	30.3	24.9	29.4	28.8	-	-	-	-	36
0.0	0.0	-	0.2	0.1	1.3	0.3	1.7	0.2	-	-	-	-	37
0.0	0.0	-	0.2	0.1	1.5	0.4	2.0	0.2	-	-	-	-	38
-	-	-	-	-	-	-	-	-	-	-	-	-	39
4.0	0.0	0.0	0.1	0.0	0.8	0.2	1.1	0.2	-	-	-	-	40
-	-	-	-	-	-	-	-	-	-	-	-	-	41
4.3	0.0	0.0	0.1	0.0	1.0	0.2	1.3	0.2	-	-	-	-	42
2.6	1.9	0.5	2.3	4.4	2.8	5.2	2.4	3.7	-	-	-	-	43
-	-	-	-	-	-	-	-	-	-	-	-	-	44
2.9	2.3	0.6	3.1	5.0	3.3	6.8	2.8	4.8	-	-	-	-	45
19.9	24.1	35.9	26.9	23.1	16.8	27.9	21.7	27.2	48.0	27.2	52.6	58.1	46
67.8	14.5	60.7	37.1	23.6	27.9	38.5	40.6	34.1	48.0	27.2	52.6	58.1	47
16.0	26.0	27.2	23.2	23.0	14.6	24.6	18.5	25.1	-	-	-	-	48

2.3 Steuereinnahmen der öffentlichen

3. Viertel

Mill.

Lfd. Nr.	Körperschaft/ Steuerart	Insgesamt	Flächen						
			Zusammen	Baden- Würt- tem- berg	Bayern	Branden- burg	Hessen	Mecklen- burg- Vor- pommern	Nieder- sachsen
L Ä N D E R									
1	Anteil an den Gemeinschaftsteuern und der Gewerbesteuerumlage	69 636	64 514	9 710	10 530	2 105	5 770	1 547	6 049
2	Einkommen- und Körperschaftsteuer	36 702	33 638	6 091	6 352	371	3 916	253	3 168
3	Umsatz- und Einfuhrumsatzsteuer	30 045	28 227	3 111	3 585	1 704	1 748	1 276	2 560
4	Gewerbesteuerumlage	2 071	1 928	368	414	15	196	8	230
5	Zinsabschlagsteuer	817	721	140	179	16	-90	11	91
6	Landessteuern	9 467	8 734	1 328	1 816	206	719	130	831
7	Vermögensteuer	261	245	33	29	-	37	-	39
8	Erbschaftsteuer	1 564	1 386	248	467	4	116	2	82
9	Grunderwerbsteuer	2 889	2 634	417	527	76	230	46	254
10	Kraftfahrzeugsteuer	3 309	3 147	453	549	96	245	61	343
11	Rennwett- und Lotteriesteuer	876	801	127	142	15	68	10	80
12	Feuerschutzsteuer	86	77	16	4	4	2	3	11
13	Biersteuer	481	443	35	99	11	21	10	22
14	Sonstige Landessteuern	2	2	0	-	1	-	-	-
15	Gemeindesteuern der Stadtstaaten	2 908	-	-	-	-	-	-	-
16	Grundsteuern	641	-	-	-	-	-	-	-
17	Gewerbesteuer nach Ertrag und Kapital (Brutto)	1 459	-	-	-	-	-	-	-
18	Gewerbesteuer netto (abzgl. Gewerbesteuerumlage)	1 266	-	-	-	-	-	-	-
19	Anteil an der Lohn-/ veranlagten Einkommensteuer	832	-	-	-	-	-	-	-
20	Anteil an der Umsatzsteuer	126	-	-	-	-	-	-	-
21	Zuschlag zur Grunderwerbsteuer	19	-	-	-	-	-	-	-
22	Gemeindegetränkesteuer	-	-	-	-	-	-	-	-
23	Vergnügungssteuer	14	-	-	-	-	-	-	-
24	Hundsteuer	8	-	-	-	-	-	-	-
25	Sonstige Gemeindesteuern	4	-	-	-	-	-	-	-
26	Steuereinnahmen der Länder zusammen	82 011	73 248	11 038	12 346	2 311	6 489	1 678	6 879
G E M E I N D E N / G V.									
27	Grundsteuer A	177	177	21	43	6	10	6	30
28	Grundsteuer B	3 979	3 979	451	649	86	334	57	473
29	Gewerbesteuer nach Ertrag und Kapital (Brutto)	12 009	12 009	2 071	2 206	134	1 642	98	1 021
30	Gewerbesteuer netto (abzgl. Gewerbesteuerumlage)	9 480	9 480	1 596	1 672	108	1 389	84	723
31	Anteil an der Lohn-/ veranlagten Einkommensteuer	9 159	9 159	1 613	1 736	101	1 039	65	870
32	Anteil an der Umsatzsteuer	1 195	1 195	191	203	34	95	19	113
33	Zuschlag zur Grunderwerbsteuer	83	83	-	0	-	-	-	-
34	Schankerlaubnissteuer	1	1	-	-	-	1	-	-
35	Gemeindegetränkesteuer	7	7	0	-	-	7	-	0
36	Vergnügungssteuer	115	115	17	-	3	8	2	17
37	Hundsteuer	77	77	1	2	4	8	3	12
38	Zweitwohnungsteuer	20	20	2	-	1	1	0	3
39	Sonstige Gemeindesteuern	25	25	3	0	0	3	0	4
40	Steuereinnahmen der Gemeinden/Gv.	24 317	24 317	3 894	4 306	343	2 895	238	2 245
41	STEUEREINNAHMEN VON LÄNDERN UND GEMEINDEN/GV. ZUSAMMEN	106 327	97 564	14 931	16 652	2 654	9 384	1 916	9 124

*) Unterschiede gegenüber der Veröffentlichung über die kassenmässigen Steuereinnahmen siehe Pkt. 13 der "Allgemeinen und methodischen Erläuterungen".

Haushalte nach Arten und Ländern *)

Jahr 1999

DM

länder									Stadtstaaten				Lfd. Nr.
Nord- rhein- west- falen	Rhein- land- Pfalz	Saar- land	Sachsen	Sachsen- Anhalt	Schles- wig- Holstein	Thü- ringen	Nachrichtlich :		Zusammen	Berlin	Bremen	Hamburg	
							Früheres Bundes- gebiet	Neue Länder					
14 744	2 925	860	3 736	2 195	2 261	2 082	52 848	11 666	5 122	2 336	525	2 261	1
9 047	1 560	345	608	373	1 214	340	31 695	1 943	3 064	1 082	302	1 680	2
4 959	1 223	490	3 081	1 822	950	1 718	18 626	9 601	1 818	1 173	196	449	3
489	100	16	20	-0	63	10	1 875	53	143	28	20	95	4
248	41	8	27	1	34	15	652	70	96	52	8	37	5
2 101	402	127	379	183	342	171	7 665	1 069	733	381	66	286	6
72	18	7	-	-	12	-	245	-	16	6	1	8	7
325	59	15	8	2	57	2	1 367	18	178	74	10	94	8
631	54	30	146	61	113	50	2 256	378	255	161	14	80	9
736	179	46	144	86	122	87	2 673	474	162	87	22	54	10
195	60	11	33	17	26	16	710	91	75	34	7	34	11
14	8	2	6	4	3	3	58	19	8	5	1	2	12
129	24	16	41	12	8	13	356	87	38	13	11	14	13
-	-	-0	0	1	-	-0	-0	2	0	0	-	-	14
-	-	-	-	-	-	-	-	-	2 908	1 188	319	1 401	15
-	-	-	-	-	-	-	-	-	641	351	80	210	16
-	-	-	-	-	-	-	-	-	1 459	420	127	912	17
-	-	-	-	-	-	-	-	-	1 266	371	105	790	18
-	-	-	-	-	-	-	-	-	832	393	98	341	19
-	-	-	-	-	-	-	-	-	126	61	15	50	20
-	-	-	-	-	-	-	-	-	19	-	19	-	21
-	-	-	-	-	-	-	-	-	-	-	-	-	22
-	-	-	-	-	-	-	-	-	14	5	2	7	23
-	-	-	-	-	-	-	-	-	8	5	0	2	24
-	-	-	-	-	-	-	-	-	4	3	-	1	25
16 845	3 326	986	4 116	2 378	2 603	2 253	60 512	12 736	8 763	3 905	910	3 948	26
18	11	1	7	11	8	5	141	35	-	-	-	-	27
1 197	186	48	184	89	142	82	3 480	499	-	-	-	-	28
3 401	430	102	272	160	354	118	11 227	782	-	-	-	-	29
2 766	310	81	238	140	271	102	8 808	672	-	-	-	-	30
2 527	433	96	155	71	370	81	8 686	474	-	-	-	-	31
327	53	14	58	24	34	28	1 031	164	-	-	-	-	32
-	68	15	-	-	-	-	83	-	-	-	-	-	33
-	0	-	-	-	-	-	1	-	-	-	-	-	34
-	-	-	-	-	-	-	7	-	-	-	-	-	35
44	6	2	4	3	6	2	100	14	-	-	-	-	36
28	5	1	3	3	4	3	61	15	-	-	-	-	37
-	0	-	0	0	12	-	18	2	-	-	-	-	38
8	4	0	0	0	3	0	24	1	-	-	-	-	39
6 915	1 076	259	649	342	852	304	22 441	1 876	-	-	-	-	40
23 760	4 402	1 245	4 765	2 720	3 455	2 557	82 953	14 611	8 763	3 905	910	3 948	41

2.4 Kreditmarktschulden der öffentlichen
30. September 1999
Mill.

Lfd. Nr.	Art der Schulden	Stichtag	Ins- gesamt	Flächen						
				zu- sammen	Baden- Würt- tem- berg	Bayern	Branden- burg	Hessen	Mecklen- burg Vor- pommern	Nieder- sachsen
Kreditmarktschulden im engeren Sinne 1)				Kreditmarktschulden im						
1	Zusammen	30.09.1999...	784 113	676 944	67 731	60 423	27 132	56 462	17 265	79 230
2		30.06.1999...	782 749	676 724	69 652	60 753	26 189	57 383	17 252	79 290
3	Staat	30.09.1999...	619 481	512 312	53 259	36 412	23 627	40 559	13 329	62 751
4		30.06.1999...	618 831	512 806	55 386	36 989	22 711	41 539	13 369	62 738
5	Gemeinden/Gv.	30.09.1999...	164 632	164 632	14 472	24 012	3 505	15 903	3 936	16 479
6		30.06.1999...	163 918	163 918	14 266	23 764	3 478	15 844	3 883	16 552
Wertpapiersschulden 2)										
7	Staat	30.09.1999...	112 249	99 054	7 585	6 751	3 088	7 997	3 503	3 958
8		30.03.1999...	110 597	97 055	7 585	6 881	3 125	8 087	3 503	4 013
Direkte Darlehen von 3)										
9	Zusammen	30.09.1999...	671 864	577 890	60 146	53 672	24 044	48 465	13 762	75 272
10		30.06.1999...	672 152	579 668	62 067	53 873	23 064	49 296	13 749	75 277
11	Staat	30.09.1999...	507 232	413 258	45 674	29 661	20 539	32 562	9 826	58 792
12		30.06.1999...	508 234	415 751	47 801	30 108	19 586	33 452	9 866	58 725
13	Gemeinden/Gv.	30.09.1999...	164 632	164 632	14 472	24 012	3 505	15 903	3 936	16 479
14		30.06.1999...	163 918	163 918	14 266	23 764	3 478	15 844	3 883	16 552
der Sozialversicherung										
15	Staat	30.09.1999...	542	306	135	20	-	-	-	16
16		30.06.1999...	364	324	152	20	-	-	-	16
inländ. Kreditinstituten 4)										
17	Staat	30.09.1999...	494 628	402 878	44 079	29 159	19 929	31 492	9 467	57 457
18		30.06.1999...	495 200	404 750	45 853	29 607	18 976	32 382	9 506	57 369
ausländ. Kreditinstituten										
19	Staat	30.09.1999...	12 062	10 074	1 460	481	610	1 070	359	1 320
20		30.06.1999...	12 670	10 677	1 796	481	610	1 070	360	1 340
Ausgleichsforderungen										
21	Staat	30.09.1999...	-	-	-	-	-	-	-	-
22		30.06.1999...	-	-	-	-	-	-	-	-
Kreditmarktschulden im weiteren Sinne										
23	Zusammen	30.09.1999...	784 113	676 944	67 731	60 423	27 132	56 462	17 265	79 230
24		30.06.1999...	782 749	676 724	69 652	60 753	26 189	57 383	17 252	79 290
25	Staat	30.09.1999...	619 481	512 312	53 259	36 412 a)	23 627	40 559	13 329	62 751
26		30.06.1999...	618 831	512 806	55 386	36 989 a)	22 711	41 539	13 369	62 738
27	Gemeinden/Gv.	30.09.1999...	164 632	164 632	14 472	24 012	3 505	15 903	3 936	16 479
28		30.06.1999...	163 918	163 918	14 266	23 764	3 478	15 844	3 883	16 552
Schulden bei öffentl. Haushalten										
29	Staat	30.09.1999...	26 519	22 105	2 824	4 877	-	1 795	-	2 662
30		30.06.1999...	26 559	22 087	2 817	4 875	-	1 792	-	2 658
31	Gemeinden/Gv.	30.09.1999...	8 730	8 730	1 109	1 619	52	2 278	268	838
32		30.06.1999...	8 724	8 724	1 107	1 615	53	2 242	267	846
Kreditähnliche Rechtsgeschäfte										
33	Staat	30.09.1999...	166	70	69	-	-	-	-	-
34		30.06.1999...	167	70	69	-	-	-	-	-
Kassenkredite										
35	Zusammen	30.09.1999...	20 652	14 143	420	156	249	2 049	85	4 525
36		30.06.1999...	20 520	14 572	494	179	1 022	1 722	211	4 094
37	Staat	30.09.1999...	8 966	2 457	-	-	-	394	45	1 987
38		30.06.1999...	8 719	2 771	-	-	794	-	165	1 613
39	Gemeinden/Gv.	30.09.1999...	11 686	11 686	420	156	249	1 655	40	2 538
40		30.06.1999...	11 801	11 801	494	179	228	1 722	46	2 481

- 1) Einschl. Fremdwährungsschulden, bei Gemeinden/Gv. einschl. kreditähnlicher Rechtsgeschäfte.
2) Ohne Wertpapiere im eigenen Bestand der Emittenten.
3) Einschl. Gemeinden/Gv. (Nach Schuldarten nicht aufgliederbar.)

- 4) Einschl. Verbindlichkeiten aus der Investitions-
hilfsabgabe.
a) Ohne interne Kredite (30.09.1999: 1 450,0 Mill. DM,
30.06.1999: 1 269,3 Mill. DM.)

Haushalte nach Arten und Ländern
und 30. Juni 1999
DM

länder									Stadtstaaten					Lfd. Nr.
Nord- rhein- West-	Rhein- land- Pfalz	Saar- land	Sachsen	Sachsen- Anhalt	Schleswig Holstein	Thü- ringen	Nachrichtlich:		Zusammen	Berlin	Bremen	Hamburg		
							Früheres Bundes- gebiet	Neue Länder						
weiteren Sinne														
193 558 193 720	43 020 42 392	14 254 14 385	28 931 29 214	30 417 28 428	33 427 33 419	25 095 24 647	548 104 550 994	128 839 125 730	107 169 106 025	61 547 60 402	15 665 15 722	29 956 29 901	1 2	
144 651 144 966	35 006 34 419	12 132 12 251	18 115 18 335	24 223 22 270	29 010 29 050	19 239 18 782	413 779 417 339	98 533 95 467	107 169 106 025	61 547 60 402	15 665 15 722	29 956 29 901	3 4	
48 907 48 754	8 014 7 973	2 122 2 134	10 816 10 879	6 194 6 158	4 418 4 368	5 856 5 865	134 326 133 655	30 306 30 263	- -	- -	- -	- -	5 6	
29 066 29 371	9 306 8 328	888 890	2 460 2 485	17 145 15 094	4 401 4 718	2 906 2 976	69 951 69 872	29 102 27 183	13 196 13 542	5 247 5 654	2 684 2 934	5 265 4 953	7 8	
164 492 164 349	33 714 34 064	13 366 13 495	26 471 26 729	13 272 13 334	29 027 28 701	22 189 21 671	478 153 481 121	99 737 98 547	93 974 92 483	56 300 54 748	12 981 12 788	24 692 24 948	9 10	
115 585 115 595	25 700 26 091	11 244 11 361	15 655 15 850	7 078 7 176	24 609 24 332	16 333 15 806	343 827 347 466	69 431 68 284	93 974 92 483	56 300 54 748	12 981 12 788	24 692 24 948	11 12	
48 907 48 754	8 014 7 973	2 122 2 134	10 816 10 879	6 194 6 158	4 418 4 368	5 856 5 865	134 326 133 655	30 306 30 263	- -	- -	- -	- -	13 14	
100 100	5 5	- -	- -	- -	30 30	- -	306 324	- -	236 40	30 30	206 10	- -	15 16	
113 070 113 118	25 090 25 353	11 124 11 240	15 070 15 245	6 943 7 041	23 954 23 542	16 044 15 517	335 425 338 465	67 453 66 285	91 750 90 450	54 981 53 424	12 612 12 623	24 157 24 403	17 18	
2 415 2 376	605 733	119 121	585 605	135 135	625 760	289 289	8 096 8 677	1 978 1 999	1 988 1 994	1 289 1 294	164 155	535 545	19 20	
-	-	-	-	-	-	-	-	-	-	-	-	-	21 22	
193 558 193 720	43 020 42 392	14 254 14 385	28 931 29 214	30 417 28 428	33 427 33 419	25 095 24 647	548 104 550 994	128 839 125 730	107 169 106 025	61 547 60 402	15 665 15 722	29 956 29 901	23 24	
144 651 144 966	35 006 34 419	12 132 12 251	18 115 18 335	24 223 22 270	29 010 29 050	19 239 18 782	413 779 417 339	98 533 95 467	107 169 106 025	61 547 60 402	15 665 15 722	29 956 29 901	25 26	
48 907 48 754	8 014 7 973	2 122 2 134	10 816 10 879	6 194 6 158	4 418 4 368	5 856 5 865	134 326 133 655	30 306 30 263	- -	- -	- -	- -	27 28	
lichen Haushalten														
7 562 7 562	1 151 1 149	189 189	- -	- -	1 045 1 045	- -	22 105 22 087	- -	4 415 4 472	3 369 3 422	304 309	742 742	29 30	
1 303 1 287	123 123	21 21	25 25	34 35	1 002 1 047	57 56	8 293 8 288	437 437	- -	- -	- -	- -	31 32	
Rechtsgeschäfte														
-	-	-	-	-	-	-	70 70	- -	96 97	78 79	- -	18 18	33 34	
Kassenverstärkungskredite														
4 002 4 063	1 364 1 304	875 932	198 304	83 103	79 102	58 42	13 469 12 890	673 1 682	6 509 5 947	4 137 3 576	1 -	2 371 2 371	35 36	
12 -	- -	19 103	- 96	- -	- -	- -	2 412 1 716	45 1 055	6 509 5 947	4 137 3 576	1 -	2 371 2 371	37 38	
3 990 4 063	1 364 1 304	856 829	198 207	83 103	79 102	58 42	11 057 11 174	628 627	- -	- -	- -	- -	39 40	

1.- 3. Vierteljahr

3.1 Ausgaben und Einnahmen der öffentlichen Haushalte

1.-3. Viertel

Mill.

Lfd. Nr.	Art der Ausgaben/ Einnahmen	Insgesamt	Bund	Sondervermögen des Bundes					
				Lasten- aus- gleichs- fonds	ERP- Sonder- ver- mögen 1)	Fonds "Deutsche Einheit"	Bundes- eisen- bahn- vermögen	Erb- lasten- tilgungs- fonds	Ent- schädi- gungs- fonds
									Aus
1	Personalausgaben	253 364	38 435	-	1	-	10 926	-	-
2	Laufender Sachaufwand	293 599	26 987	3	7	-11	106	125	1
	Zinsausgaben								
3	an öffentlichen Bereich	470	-	-	-	-	-	-	-
4	an andere Bereiche	105 537	57 506	-	2 195	5 135	1 317	2 126	-
	Laufende Zuweisungen und Zuschüsse								
5	an öffentlichen Bereich	311 427	167 621 a)	100	-	-	-	2 495	30
6	an andere Bereiche	580 856	59 024	241	543	-	2 433	-	-
7	abzüglich Zahlungen von gleicher Ebene	294 565	-	-	-	-	-	-	-
8	Ausgaben der laufenden Rechnung	1 250 687	349 572	344	2 745	5 123	14 781	4 745	31
9	Sachinvestitionen	50 018	8 427	-	-	-	6	-	-
10	Baumaßnahmen	37 696	7 285	-	-	-	0	-	-
11	Erwerb von Sachvermögen	12 322	1 143	-	-	-	6	-	-
	Vermögensübertragungen								
12	an öffentlichen Bereich	26 888	13 037	-	-	-	-	-	-
13	an andere Bereiche	36 693	8 604	52	-	-	-	-	1 077
	Darlehen								
14	an öffentlichen Bereich	12 260	12 095	-	64	-	-	-	-
15	an andere Bereiche	15 163	3 384	2	8 500	-	7	-	-
16	Erwerb von Beteiligungen	3 775	966	-	-	-	-	-	-
17	Tilgungsausgaben an öffentl. Bereich	1 660	-	-	-	-	-	-	-
18	abzüglich Zahlungen von gleicher Ebene	26 405	-	-	-	-	-	-	-
19	Ausgaben der Kapitalrechnung	120 053	46 513	54	8 565	-	12	-	1 077
20	Bereinigte Ausgaben	1 370 740	396 085	398	11 310	5 123	14 793	4 745	1 108
									Ein
21	Steuern und steuerähnliche Abgaben	1 131 417	284 428 a)	-	65	-	-	-	-
22	Einnahmen aus wirtschaftl. Tätigkeit	33 884	17 228	-	1	-	27	-	-
	Zinseinnahmen								
23	vom öffentlichen Bereich	327	279	-	-	-	-	-	-
24	von anderen Bereichen	6 851	1 621	1	1 478	-	22	1	-
	Laufende Zuweisungen und Zuschüsse								
25	vom öffentlichen Bereich	294 687	5 142	233	109	4 848	11 159	9 503	126
26	von anderen Bereichen	20 749	1 190	1	-	-	63	-	862
27	sonstige laufende Einnahmen	51 627	6 459	-	9	-	3 844	706	77
28	abzüglich Zahlungen von gleicher Ebene	294 565	-	-	-	-	-	-	-
29	Einnahmen der laufenden Rechnung	1 244 978	316 346	235	1 663	4 848	15 115	10 210	1 065
30	Veräußerung von Vermögen	18 015	5 493	-	-	-	187	-	-
	Vermögensübertragungen								
31	vom öffentlichen Bereich	24 623	-	-	-	-	-	-	12
32	von anderen Bereichen	5 751	3	100	-	-	-	-	-
	Darlehensrückflüsse								
33	vom öffentlichen Bereich	1 233	982	-	-	-	-	-	-
34	von anderen Bereichen	17 785	4 213	48	10 510	-	-	-	-
35	Schuldenaufnahmen beim öffentl. Bereich	698	-	-	-	-	-	-	-
36	abzüglich Zahlungen von gleicher Ebene	26 405	-	-	-	-	-	-	-
37	Einnahmen der Kapitalrechnung	41 701	10 692	148	10 510	-	187	-	12
38	Bereinigte Einnahmen	1 286 678	327 038	383	12 173	4 848	15 302	10 210	1 077
									Finanzierungs
39	Saldo der haushaltstechn. Verrechnungen	407	45	-	-	-	-	-	-
40	Finanzierungssaldo	-83 655	-69 003	-15	863	-275	509	5 465	-31
	Besondere Finanzierungsvorgänge								
41	Ausgaben	X	165 173	-	3 922	11 029	3 239	2 167	121
42	Schuldentilgung am Kreditmarkt	243 426	165 173	-	3 922	11 029	3 239	2 167	-
43	Rückzahlung Innerer Darlehen	X	-	-	-	-	-	-	-
44	Zuführungen an Rücklagen	X	-	-	-	-	-	-	121
45	Deckung von Vorjahresfehlbeträgen	X	-	-	-	-	-	-	-
46	Einnahmen	X	193 878	-	2 287	9 188	2 712	-	151
47	Schuldenaufnahmen am Kreditmarkt	263 582	193 683	-	2 284	9 188	2 712	-	-
48	Innere Darlehen	X	-	-	-	-	-	-	-
49	Entnahmen aus Rücklagen	X	-	-	-	-	-	-	151
50	Überschüsse aus Vorjahren	X	-	-	3	-	-	-	-
51	Münzeinnahmen	X	194	-	-	-	-	-	-
52	Überschuss (+)/Fehlbetrag (-)	X	-40 298	-15	-773	-2 117	-18	3 298	-

1) Einschl. Ausgleichsfonds "Steinkohle und Versorgungsrücklage.

a) Einschl. Ergänzungszuweisungen (Betrag s. Pkt. 3 der "Allg. u. meth. Erläuterungen").

nach Arten und Körperschaftsgruppen

Jahr 1999

DM

EU- Anteile	Sozial- ver- sicherung	Länder					Gemeinden/ Gv.			Lfd. Nr.	
		Zusammen	Flächenländer			Stadt- staaten	Zusammen	Früheres Bundesgebiet	Neue Länder		
			Zusammen	Früheres Bundesgebiet	Neue Länder						
geben											
-	16 063	133 383	116 520	97 159	19 361	16 863	54 557	43 665	10 892	1	
-	196 620	31 725	21 262	15 764	5 498	10 462	38 038	31 368	6 669	2	
-	-	283	199	199	-	84	187	179	8	3	
-	369	29 705	24 290	20 075	4 215	5 415	7 185	5 998	1 188	4	
-	19 711	73 508	72 602	54 013	18 589	906	47 962	42 715	5 247	5	
30 669	394 235	42 190	31 827	24 567	7 261	10 363	51 523	44 014	7 508	6	
-	19 708	11 066	6 638	1 586	.	.	39 087	34 378	4 709	7	
30 669	607 290	299 728	260 063	210 191	54 924	44 093	160 363	133 561	26 803	8	
-	1 486	8 282	6 732	4 570	2 162	1 550	31 816	24 424	7 392	9	
-	324	6 132	4 882	3 130	1 753	1 250	23 955	17 555	6 401	10	
-	1 162	2 150	1 850	1 441	410	300	7 861	6 870	991	11	
-	-	12 462	12 446	7 162	5 284	16	1 390	984	406	12	
-	8 027	15 884	13 918	7 607	6 311	1 966	3 049	2 223	826	13	
-	-	52	52	51	1	-	48	41	8	14	
-	97	2 663	2 173	1 452	722	489	511	408	103	15	
-	130	1 161	332	120	212	829	1 518	1 452	66	16	
-	-	948	773	773	-	175	712	687	25	17	
-	-	7	6	5	.	.	750	548	201	18	
-	9 741	41 444	36 420	21 729	14 692	5 025	38 295	29 671	8 624	19	
30 669	617 031	341 172	296 483	231 920	69 616	49 118	198 658	163 231	35 427	20	
nahmen											
30 669	507 024	242 983	217 768	181 326	36 441	25 216	66 248	60 669	5 579	21	
-	27	5 689	4 587	3 903	683	1 103	10 912	9 184	1 727	22	
-	-	10	10	6	4	-0	38	34	4	23	
-	1 757	533	442	383	59	91	1 438	1 229	210	24	
-	113 454	51 956	40 987	20 911	20 076	10 969	98 158	76 922	21 236	25	
-	2 670	8 721	7 847	5 751	2 096	874	7 242	6 360	882	26	
-	2 097	9 902	7 966	6 662	1 303	1 937	28 532	24 976	3 556	27	
-	19 708	11 066	6 638	1 586	.	.	39 087	34 378	4 709	28	
30 669	607 321	308 728	272 968	217 357	60 663	40 188	173 482	144 996	28 486	29	
-	46	2 090	747	666	81	1 343	10 198	8 456	1 742	30	
-	-	13 744	12 456	4 785	7 671	1 289	10 866	6 325	4 541	31	
-	37	1 721	1 420	424	996	301	3 890	3 430	460	32	
-	-	178	165	82	83	13	74	64	10	33	
-	127	1 744	1 329	1 198	132	414	1 143	1 068	75	34	
-	-	228	213	213	-	15	470	444	27	35	
-	-	7	6	5	.	.	750	548	201	36	
-	210	19 698	16 325	7 362	8 963	3 375	25 892	19 240	6 652	37	
30 669	607 531	328 427	289 292	224 719	69 626	43 563	199 374	164 236	35 138	38	
übersicht											
-	340	17	33	23	10	-16	6	6	0	39	
-	-9 161	-12 729	-7 158	-7 178	20	-5 571	721	1 010	-289	40	
-	4 478	52 314	39 245	31 511	7 734	13 070	X	X	X	41	
-	-	47 395	38 701	30 999	7 702	8 694	10 500	8 667	1 832	42	
-	-	-	-	-	-	-	X	X	X	43	
-	3 086	228	173	141	32	55	X	X	X	44	
-	1 391	4 691	370	370	-	4 321	X	X	X	45	
-	13 638	46 644	36 539	28 141	8 398	10 105	X	X	X	46	
-	-	45 224	35 538	27 205	8 333	9 686	10 492	8 449	2 043	47	
-	-	-	-	-	-	-	X	X	X	48	
-	13 638	1 126	1 001	936	65	126	X	X	X	49	
-	-	294	0	0	-	293	X	X	X	50	
-	-	-	-	-	-	-	X	X	X	51	
-	-	-18 400	-9 864	-10 548	684	-8 536	X	X	X	52	

3.2 Ausgaben der öffentlichen Haushalte

1.-3. Viertel

Mill.

Lfd. Nr.	Aufgabenbereich	Insgesamt	Bund	Sozialversicherung	Zusammen
1	Insgesamt	37 696	7 285	324	6 132
	Davon:				
2	Allgemeine Verwaltung	735	-	-	-
3	Schulen u. vorschulische Bildung	4 398	-	-	203
4	Hochschulen	1 684	0	-	1 684
5	Einrichtungen u. Maßnahmen des Gesundheitswesens	40	-	-	40
6	Eigene Sportstätten	697	-	-	-
7	Städteplanung, Vermessung, Bauordnung	1 691	-	-	-
8	Wohnungsbauförderung und Wohnungsfürsorge	147	-	-	-
9	Abwasserbeseitigung	2 929	-	-	-
10	Abfallbeseitigung	232	-	-	-
11	Energie- und Wasserwirtschaft, Kulturbau	291	-	-	291
12	Straßen	12 651	4 863	-	1 264
13	Versorgungsunternehmen	382	-	-	-
14	Verkehrsunternehmen	231	-	-	-
15	Allgemeines Grundvermögen	872	-	-	-
16	Übrige Aufgabenbereiche	10 716	2 421	324	2 651

Anteile der Aufgaben

1.-3. Viertel

17	Insgesamt	100.0	100.0	100.0	100.0
	Davon:				
18	Allgemeine Verwaltung	1.9	-	-	-
19	Schulen u. vorschulische Bildung	11.7	-	-	3.3
20	Hochschulen	4.5	0.0	-	27.5
21	Einrichtungen u. Maßnahmen des Gesundheitswesens	0.1	-	-	0.6
22	Eigene Sportstätten	1.8	-	-	-
23	Städteplanung, Vermessung, Bauordnung	4.5	-	-	-
24	Wohnungsbauförderung und Wohnungsfürsorge	0.4	-	-	-
25	Abwasserbeseitigung	7.8	-	-	-
26	Abfallbeseitigung	0.6	-	-	-
27	Energie- und Wasserwirtschaft, Kulturbau	0.8	-	-	4.8
28	Straßen	33.6	66.8	-	20.6
29	Versorgungsunternehmen	1.0	-	-	-
30	Verkehrsunternehmen	0.6	-	-	-
31	Allgemeines Grundvermögen	2.3	-	-	-
32	Übrige Aufgabenbereiche	28.4	33.2	100.0	43.2

für Baumaßnahmen nach Aufgabenbereichen

Jahr 1999

DM

Länder				Gemeinden/Gv.			Lfd. Nr.
Flächenländer			Stadt- staaten	Zusammen	Früheres Bundesgebiet	Neue Länder	
Zusammen	Früheres Bundesgebiet	Neue Länder					
4 882	3 130	1 753	1 250	23 955	17 555	6 401	1
-	-	-	-	735	538	197	2
25	12	13	178	4 196	3 154	1 042	3
1 612	1 127	485	72	-	-	-	4
37	9	28	3	-	-	-	5
-	-	-	-	697	461	236	6
-	-	-	-	1 691	878	814	7
-	-	-	-	147	54	93	8
-	-	-	-	2 929	2 751	178	9
-	-	-	-	232	191	41	10
233	169	64	59	-	-	-	11
1 058	551	507	205	6 524	4 864	1 660	12
-	-	-	-	382	360	22	13
-	-	-	-	231	212	19	14
-	-	-	-	872	543	329	15
1 918	1 262	655	733	5 320	3 549	1 771	16

bereiche in %

Jahr 1999

100.0	100.0	100.0	100.0	100.0	100.0	100.0	17
-	-	-	-	3.1	3.1	3.1	18
0.5	0.4	0.7	14.2	17.5	18.0	16.3	19
33.0	36.0	27.7	5.8	-	-	-	20
0.7	0.3	1.6	0.2	-	-	-	21
-	-	-	-	2.9	2.6	3.7	22
-	-	-	-	7.1	5.0	12.7	23
-	-	-	-	0.6	0.3	1.5	24
-	-	-	-	12.2	15.7	2.8	25
-	-	-	-	1.0	1.1	0.6	26
4.8	5.4	3.7	4.7	-	-	-	27
21.7	17.6	28.9	16.4	27.2	27.7	25.9	28
-	-	-	-	1.6	2.1	0.3	29
-	-	-	-	1.0	1.2	0.3	30
-	-	-	-	3.6	3.1	5.1	31
39.3	40.3	37.4	58.7	22.2	20.2	27.7	32

3.3 Steuereinnahmen der öffentlichen 1.-3. Viertel

Mill.

Lfd. Nr.	Körperschaft/ Steuerart	Insgesamt	Bund 1)	EU- Anteile	Zusammen
B U N D					
1	Anteil an den Gemeinschaftsteuern und der Gewerbesteuerumlage	205 892	205 892	-	-
2	Einkommen- und Körperschaftsteuer	105 506	105 506	-	-
3	Umsatz- und Einfuhrumsatzsteuer	94 998	94 998 a)	-	-
4	Gewerbesteuerumlage	1 268	1 268	-	-
5	Zinsabschlagsteuer	4 119	4 119	-	-
6	Bundessteuern	92 097	92 097	-	-
7	Gesellschaftsteuer	-	-	-	-
8	Börsenumsatzsteuer	-	-	-	-
9	Versicherungsteuer	11 753	11 753	-	-
10	Wechselsteuer	-	-	-	-
11	Zölle 2)	-	-	-	-
12	Tabaksteuer	15 437	15 437	-	-
13	Kaffeesteuer	1 557	1 557	-	-
14	Branntweinmonopol	2 654	2 654	-	-
15	Schaumweinsteuer	636	636	-	-
16	Leuchtmittelsteuer	-	-	-	-
17	Mineralölsteuer	42 572	42 572	-	-
18	Sonstige Bundessteuern	17 489	17 489	-	-
19	BSP- Eigenmittel der EU (Ausgaben)	-13 592	-13 592	-	-
20	Steuereinnahmen des Bundes	284 397	284 397	-	-
L Ä N D E R					
21	Anteil an den Gemeinschaftsteuern und der Gewerbesteuerumlage	203 766	-	-	203 766
22	Einkommen- und Körperschaftsteuer	109 348	-	-	109 348
23	Umsatz- und Einfuhrumsatzsteuer	86 209	-	-	86 209
24	Gewerbesteuerumlage	4 103	-	-	4 103
25	Zinsabschlagsteuer	4 106	-	-	4 106
26	Landessteuern	29 304	-	-	29 304
27	Vermögensteuer	842	-	-	842
28	Erbschaftsteuer	4 352	-	-	4 352
29	Grunderwerbsteuer	8 983	-	-	8 983
30	Kraftfahrzeugsteuer	10 852	-	-	10 852
31	Rennwett- und Lotteriesteuer	2 518	-	-	2 518
32	Feuerschutzsteuer	496	-	-	496
33	Biersteuer	1 269	-	-	1 269
34	Sonstige Landessteuern	-7	-	-	-7
35	Gemeindesteuern der Stadtstaaten	7 862	-	-	7 862
36	Grundsteuern	1 401	-	-	1 401
37	Gewerbsteuer n. Ertrag und Kapital (Brutto)	3 788	-	-	3 788
38	Gewerbsteuer netto (abzgl. Gewerbesteueruml.)	3 412	-	-	3 412
39	Anteil a.d. Lohn-/veranlagten Einkommensteuer	2 561	-	-	2 561
40	Anteil an der Umsatzsteuer	359	-	-	359
41	Zuschlag zur Grunderwerbsteuer	53	-	-	53
42	Gemeindegetränksteuer	-	-	-	-
43	Vergnügungssteuer	43	-	-	43
44	Hundesteuer	26	-	-	26
45	Sonstige Gemeindesteuern	8	-	-	8
46	Steuereinnahmen der Länder zusammen	240 931	-	-	240 931
G E M E I N D E N / G v .					
47	Grundsteuer A	490	-	-	-
48	Grundsteuer B	11 287	-	-	-
49	Gewerbsteuer n. Ertrag und Kapital (Brutto)	34 987	-	-	-
50	Gewerbsteuer netto (abzgl. Gewerbesteueruml.)	29 933	-	-	-
51	Anteil a. d. Lohn-/veranlagten Einkommensteuer	20 531	-	-	-
52	Anteil an der Umsatzsteuer	2 892	-	-	-
53	Zuschlag zur Grunderwerbsteuer	223	-	-	-
54	Schankerlaubnissteuer	4	-	-	-
55	Gemeindegetränksteuer	22	-	-	-
56	Vergnügungssteuer	349	-	-	-
57	Hundesteuer	292	-	-	-
58	Zweitwohnungsteuer	63	-	-	-
59	Sonstige Gemeindesteuern	57	-	-	-
60	Steuereinnahmen der Gemeinden/ Gv. zusammen	66 143	-	-	-
61	Steuereinnahmen von Bund, Ländern, Gemeinden/Gv. insgesamt	591 471	284 397	-	240 931
EU- Anteile der Bundesrepublik Deutschland					
62	EU- Anteil an der Umsatzsteuer	12 186	-	12 186	-
63	EU- Anteil an den Zöllen	4 709	-	4 709	-
64	BSP- Eigenmittel der EU	13 592	-	13 592	-
65	STEUEREINNAHMEN INSGESAMT	621 957	284 397	30 487	240 931

*) Unterschiede gegenüber der Veröffentlichung über die kassenmässigen Steuereinnahmen siehe Pkt. 13 der "Allgemeinen und methodischen Erläuterungen".

1) Einschl. Lastenausgleichsfonds

2) Ohne EU- Anteile.

a) Einschl. Ergänzungszuweisungen (Beträge s. Pkt. 3 der "Allg. u. meth. Erläuterungen").

Haushalte nach Arten *)
Jahr 1999

DM

Länder				Gemeinden/Gv.			Lfd. Nr.
Flächenländer			Stadt- staaten				
Zusammen	Früheres Bundesgebiet	Neue Länder		Zusammen	Früheres Bundesgebiet	Neue Länder	
-	-	-	-	-	-	1	
-	-	-	-	-	-	2	
-	-	-	-	-	-	3	
-	-	-	-	-	-	4	
-	-	-	-	-	-	5	
-	-	-	-	-	-	6	
-	-	-	-	-	-	7	
-	-	-	-	-	-	8	
-	-	-	-	-	-	9	
-	-	-	-	-	-	10	
-	-	-	-	-	-	11	
-	-	-	-	-	-	12	
-	-	-	-	-	-	13	
-	-	-	-	-	-	14	
-	-	-	-	-	-	15	
-	-	-	-	-	-	16	
-	-	-	-	-	-	17	
-	-	-	-	-	-	18	
-	-	-	-	-	-	19	
-	-	-	-	-	-	20	
189 044	156 226	32 818	14 722	-	-	21	
100 635	95 188	5 447	8 712	-	-	22	
80 872	53 955	26 917	5 337	-	-	23	
3 825	3 720	104	278	-	-	24	
3 712	3 363	350	394	-	-	25	
26 889	23 401	3 488	2 415	-	-	26	
770	770	-	72	-	-	27	
3 772	3 725	47	580	-	-	28	
8 136	6 792	1 344	846	-	-	29	
10 308	8 750	1 558	545	-	-	30	
2 290	2 038	253	228	-	-	31	
435	383	52	61	-	-	32	
1 172	948	225	97	-	-	33	
5	-4	9	-12	-	-	34	
-	-	-	7 862	-	-	35	
-	-	-	1 401	-	-	36	
-	-	-	3 788	-	-	37	
-	-	-	3 412	-	-	38	
-	-	-	2 561	-	-	39	
-	-	-	359	-	-	40	
-	-	-	53	-	-	41	
-	-	-	-	-	-	42	
-	-	-	43	-	-	43	
-	-	-	26	-	-	44	
-	-	-	8	-	-	45	
215 932	179 627	36 306	24 999	-	-	46	
-	-	-	-	490	394	96	47
-	-	-	-	11 287	9 841	1 445	48
-	-	-	-	34 987	32 702	2 285	49
-	-	-	-	29 933	27 842	2 091	50
-	-	-	-	20 531	19 106	1 425	51
-	-	-	-	2 892	2 470	422	52
-	-	-	-	223	223	-	53
-	-	-	-	4	4	-	54
-	-	-	-	22	22	-	55
-	-	-	-	349	305	44	56
-	-	-	-	292	245	47	57
-	-	-	-	63	58	5	58
-	-	-	-	57	56	1	59
-	-	-	-	66 143	60 566	5 577	60
215 932	179 627	36 306	24 999	66 143	60 566	5 577	61
-	-	-	-	-	-	-	62
-	-	-	-	-	-	-	63
-	-	-	-	-	-	-	64
215 932	179 627	36 306	24 999	66 143	60 566	5 577	65

3.4 Ausgaben und Einnahmen der öffentlichen Haushalte
1.-3. Viertel
Mill.

Lfd. Nr.	Art der Ausgaben / Einnahmen	Insgesamt	Bund	Sondervermögen des Bundes					
				Lasten- aus- gleichs- fonds	ERP- Sonder- ver- mögen 1)	Fonds "Deutsche Einheit"	Bundes- eisen- bahn- vermögen	Erb- lasten- tilgungs- fonds	Ent- schädi- gungs- fonds
									Aus
1	Personalausgaben	253 364	38 435	-	1	-	10 926	-	-
2	Aufwendungen für Abgeordnete u. ehrenamtlich Tätige	1 548	336	-	-	-	-	-	-
3	Beamtenbezüge	100 264	18 726	-	1	-	3 443	-	-
4	Angestelltenvergütung	74 545	4 717	-	-	-	45	-	-
5	Arbeiterlöhne	17 587	3 829	-	-	-	166	-	-
6	Beschäftigungsentgelte u. ä.	7 034	328	-	-	-	50	-	-
7	Versorgungsbezüge u. dgl.	40 429	8 207	-	-	-	5 633	-	-
8	Beihilfen, Unterstützungen u. dgl.	10 763	1 747	-	-	-	1 572	-	-
9	Personalbezogene Sachausgaben	1 193	544	-	-	-	16	-	-
10	Laufender Sachaufwand	293 599	26 987	3	7	-11	106	125	1
11	Unterhaltung des unbewegl. Vermögens	10 273	2 050	-	-	-	23	-	-
12	Bewirtschaftung der Grundstücke	11 633	1 664	-	-	-	46	-	-
13	Sonst. sächl. Verwaltungsausgaben	48 464	5 733	3	1	-11	26	-	1
14	Militär. Beschaffungen, Anlagen usw.	10 660	10 660	-	-	-	-	-	-
15	Erstattungen an andere Bereiche	195 976	634	-	6	-	11	125	-
16	Sonstige Zuschüsse für lfd. Zwecke	16 593	6 247	-	-	-	-	-	-
	Zinsausgaben								
17	an öffentlichen Bereich	470	-	-	-	-	-	-	-
18	an andere Bereiche	105 537	57 506	-	2 195	5 135	1 317	2 126	-
	Allgemeine Zuweisungen und Umlagen								
19	an Länder	32 286	19 175 a)	-	-	-	-	-	-
20	an Gemeinden/ Gv.	73 041	-	-	-	-	-	-	-
21	an sonstigen öffentlichen Bereich	4 037	1 041	-	-	-	-	2 495	-
	Sonstige lfd. Zuweisungen und Zuschüsse								
22	an öffentlichen Bereich	202 063	147 406	100	-	-	-	-	30
23	an Bund	12 348	9 223	-	-	-	-	-	30
24	an Sondervermögen des Bundes	16 316	16 147	100	-	-	-	-	-
25	an Länder	18 597	16 456	-	-	-	-	-	-
26	an Gemeinden/ Gv.	24 332	320	-	-	-	-	-	-
27	an Zweckverbände	4 817	4	-	-	-	-	-	-
28	an die Sozialversicherung	125 653	105 256	-	-	-	-	-	-
29	an andere Bereiche	580 856	59 024	241	543	-	2 433	-	-
30	Renten, Unterstützungen u. ähnl.	478 975	35 837	241	9	-	-	-	-
31	an Sonstige	101 881	23 187	-	534	-	2 433	-	-
32	an öffentliche Unternehmen 2)	1 243	-	-	-	-	1 076	-	-
33	sonstige an Unternehmen	48 886	18 341	-	534	-	1 356	-	-
34	an soziale und ähnl. Einrichtungen	20 284	1 038	-	-	-	-	-	-
35	an übrige Welt	31 468	3 808	-	-	-	-	-	-
36	abzügl. Zahlungen von gleicher Ebene	294 565	-	-	-	-	-	-	-
37	<u>Ausgaben der laufenden Rechnung</u>	<u>1 250 687</u>	<u>349 572</u>	<u>344</u>	<u>2 745</u>	<u>5 123</u>	<u>14 781</u>	<u>4 745</u>	<u>31</u>

Fußnoten siehe Seite 64

Statistisches Bundesamt, Fachserie 14, R 2,1.- 3. Vj/1999

nach Arten und Körperschaftsgruppen
Jahr 1999
DM

EU- Anteile	Sozial- ver- sicherung	Länder					Gemeinden/Gv.			Lfd. Nr.	
		Zusammen	Flächenländer			Stadt- staaten	Zusammen	Früheres Bundes- gebiet	Neue Länder		
			Zusammen	Früheres Bundesgebiet	Neue Länder						
geben											
-	16 063	133 383	116 520	97 159	19 361	16 863	54 557	43 665	10 892	1	
-	43	399	339	254	84	61	770	639	131	2	
-	2 919	66 664	59 336	53 717	5 619	7 328	8 512	7 896	616	3	
-	11 305	30 498	25 507	13 494	12 013	4 991	27 981	20 216	7 765	4	
-	287	3 811	2 993	2 238	755	818	9 494	8 013	1 481	5	
-	36	4 902	4 798	4 255	544	103	1 718	1 011	707	6	
-	1 166	20 284	17 339	17 284	55	2 945	5 139	4 982	156	7	
-	243	6 365	5 766	5 560	206	598	836	809	27	8	
-	66	460	443	356	86	18	106	97	9	9	
-	196 620	31 725	21 262	15 764	5 498	10 462	38 038	31 368	6 669	10	
-	146	2 186	1 225	955	269	961	5 869	5 011	858	11	
-	416	2 513	1 848	1 401	447	666	6 994	5 351	1 643	12	
-	6 727	13 779	11 425	9 119	2 307	2 354	22 206	18 678	3 528	13	
-	-	-	-	-	-	-	-	-	-	14	
-	186 984	5 249	1 508	1 207	301	3 741	2 969	2 328	641	15	
-	2 349	7 998	5 257	3 083	2 174	2 741	-	-	-	16	
-	-	283	199	199	-	84	187	179	8	17	
-	369	29 705	24 290	20 075	4 215	5 415	7 185	5 998	1 188	18	
-	-	10 105	9 782	9 782	-	322	3 007	3 000	7	19	
-	-	40 987	40 987	29 606	11 381	-	32 054	28 611	3 443	20	
-	-	20	20	20	-	-	482	424	58	21	
-	19 711	22 398	21 814	14 606	7 208	584	12 419	10 680	1 739	22	
-	-	2 850	2 604	317	2 287	246	244	196	49	23	
-	-	70	64	64	-	6	-	-	-	24	
-	3	333	232	179	53	101	1 805	1 681	125	25	
-	1	17 096	17 050	12 725	4 325	46	6 915	5 672	1 244	26	
-	-	1 613	1 613	1 128	485	0	3 200	2 935	266	27	
-	19 708	436	253	194	59	184	254	197	56	28	
30 669	394 235	42 190	31 827	24 567	7 261	10 363	51 523	44 014	7 508	29	
-	392 442	12 539	8 173	6 252	1 921	4 366	37 908	33 056	4 852	30	
30 669	1 793	29 651	23 654	18 314	5 340	5 997	13 615	10 959	2 656	31	
-	-	167	97	35	63	70	-	-	-	32	
3 973	1 788	17 979	13 726	10 131	3 595	4 252	4 915	3 427	1 487	33	
-	5	10 541	8 963	7 284	1 679	1 578	8 700	7 531	1 169	34	
26 695	-	965	867	865	3	98	-	-	-	35	
-	19 708	11 066	6 638	1 586	.	.	39 087	34 378	4 709	36	
30 669	607 290	299 728	260 063	210 191	54 924	44 093	160 363	133 561	26 803	37	

3.4 Ausgaben und Einnahmen der öffentlichen Haushalte
1.-3. Viertel
Mill.

Lfd. Nr.	Art der Ausgaben / Einnahmen	Insgesamt	Bund	Sondervermögen des Bundes					
				Lasten- aus- gleichs- fonds	ERP- Sonder- ver- mögen 1)	Fonds "Deutsche Einheit"	Bundes- eisen- bahn- vermögen	Erb- lasten- tilgungs- fonds	Ent- schädi- gungs- fonds
38	Sachinvestitionen	50 018	8 427	-	-	-	6	-	-
39	Baumaßnahmen	37 696	7 285	-	-	-	0	-	-
40	Erwerb von Sachvermögen	12 322	1 143	-	-	-	6	-	-
41	Erwerb von unbeweglichen Sachen	6 521	306	-	-	-	-	-	-
42	Erwerb von beweglichen Sachen	5 801	836	-	-	-	6	-	-
Vermögensübertragungen Zuweisungen und Zusch. f. Investitionen									
43	an öffentlichen Bereich	26 899	13 048	-	-	-	-	-	-
44	an Bund	140	-	-	-	-	-	-	-
45	an Länder	13 442	12 982	-	-	-	-	-	-
46	an Gemeinden/ Gv.	12 614	66	-	-	-	-	-	-
47	an Zweckverbände	659	-	-	-	-	-	-	-
48	an sonstigen öffentlichen Bereich	45	-	-	-	-	-	-	-
49	an andere Bereiche	34 108	7 586	-	-	-	-	-	-
Sonstige Vermögensübertragungen									
50	an öffentlichen Bereich	-11	-11	-	-	-	-	-	-
51	an andere Bereiche	2 585	1 018	52	-	-	-	-	1 077
Darlehen									
52	an öffentlichen Bereich	12 260	12 095	-	64	-	-	-	-
53	an Länder	678	678	-	-	-	-	-	-
54	an Gemeinden/ Gv.	95	2	-	-	-	-	-	-
55	an Zweckverbände	4	-	-	-	-	-	-	-
56	an sonstigen öffentlichen Bereich	11 483	11 416	-	64	-	-	-	-
57	an andere Bereiche	15 163	3 384	2	8 500	-	7	-	-
58	Erwerb von Beteiligungen	3 775	966	-	-	-	-	-	-
59	Tilgungsausgaben an öffentl. Bereich	1 660	-	-	-	-	-	-	-
60	abzüglich Zahlungen von gleicher Ebene	26 405	-	-	-	-	-	-	-
61	<u>Ausgaben der Kapitalrechnung</u>	120 053	46 513	54	8 565	-	12	-	1 077
62	<u>Bereinigte Ausgaben</u>	1 370 740	396 085	398	11 310	5 123	14 793	4 745	1 108
Zu- und Absetzungen									
63	abzüglich Sonderhaushalte	-	-	-	-	-	-	-	-
64	abzüglich Bruttostellungen	231 953	202 466	-	-	-	-	-	-
65	zuzüglich Nettostellungen	47 234	187	-	-	-	-	-	-
66	Summe lt. Abschlußnachweis der Kassen	X	358 980	398	15 232	16 152	18 032	6 912	1 228

Fußnoten siehe Seite 64

Statistisches Bundesamt, Fachserie 14, R 2,1.- 3. Vj/1999

nach Arten und Körperschaftsgruppen
Jahr 1999
DM

EU- Anteile	Sozial- ver- sicherung	Länder					Gemeinden/Gv.			Lfd. Nr.
		Zusammen	Flächenländer			Stadt- staaten	Zusammen	Früheres Bundes- gebiet	Neue Länder	
			Zusammen	Früheres Bundesgebiet	Neue Länder					
-	1 486	8 282	6 732	4 570	2 162	1 550	31 816	24 424	7 392	38
-	324	6 132	4 882	3 130	1 753	1 250	23 955	17 555	6 401	39
-	1 162	2 150	1 850	1 441	410	300	7 861	6 870	991	40
-	639	383	248	174	74	135	5 194	4 676	517	41
-	524	1 768	1 603	1 267	336	165	2 667	2 193	474	42
-	-	12 462	12 446	7 162	5 284	16	1 390	984	406	43
-	-	106	92	89	4	14	33	31	2	44
-	-	6	4	4	-	1	454	314	140	45
-	-	11 925	11 924	6 741	5 183	0	624	424	199	46
-	-	411	411	313	97	-	248	200	49	47
-	-	15	15	15	-	-	30	15	15	48
-	8 027	15 505	13 569	7 258	6 311	1 936	2 990	2 175	814	49
-	-	-	-	-	-	-	-	-	-	50
-	-	379	349	349	0	31	59	47	12	51
-	-	52	52	51	1	-	48	41	8	52
-	-	-	-	-	-	-	0	0	-	53
-	-	52	52	51	1	-	42	38	4	54
-	-	0	0	0	-	-	4	3	1	55
-	-	-	-	-	-	-	3	-0	3	56
-	97	2 663	2 173	1 452	722	489	511	408	103	57
-	130	1 161	332	120	212	829	1 518	1 452	66	58
-	-	948	773	773	-	175	712	687	25	59
-	-	7	6	5	.	.	750	548	201	60
-	9 741	41 444	36 420	21 729	14 692	5 025	38 295	29 671	8 624	61
30 669	617 031	341 172	296 483	231 920	69 616	49 118	198 658	163 231	35 427	62
-	-	-	-	-	-	-	-	-	-	63
-	-	29 487	23 265	15 564	7 702	6 222	-	-	-	64
-	22 156	2 252	617	495	122	1 635	22 638	20 784	1 854	65
30 669	643 665	X	X	X	X	X	X	X	X	66

3.4 Ausgaben und Einnahmen der öffentlichen Haushalte
1.-3. Viertel
Mill.

Lfd. Nr.	Art der Ausgaben / Einnahmen	Insgesamt	Bund	Sondervermögen des Bundes					
				Lasten- aus- gleichs- fonds	ERP- Sonder- ver- mögen 1)	Fonds "Deutsche Einheit"	Bundes- eisen- bahn- vermögen	Erb- lasten- tilgungs- fonds	Ent- schädi- gungs- fonds
Ein									
67	Steuern und steuerähnliche Abgaben	1 131 417	284 428 a)	-	65	-	-	-	-
68	Einnahmen aus wirtschaftl. Tätigkeit	33 884	17 228	-	1	-	27	-	-
	Zinseinnahmen								
69	vom öffentlichen Bereich	327	279	-	-	-	-	-	-
70	von anderen Bereichen	6 851	1 621	1	1 478	-	22	1	-
	Allgemeine Zuweisungen und Umlagen								
71	von Ländern	52 303	-	-	-	-	-	-	-
72	von Gemeinden/ Gv.	34 795	-	-	-	-	-	-	-
73	vom sonstigen öffentlichen Bereich	19 605	-	-	-	-	-	-	-
	Sonst. lfd. Zuweisungen und Zuschüsse								
74	vom öffentlichen Bereich	187 984	5 142	233	109	4 848	11 159	9 503	126
75	vom Bund	136 355	-	160	109	4 848	11 159	9 503	-
76	von Sondervermögen des Bundes	2 600	2 495	-	-	-	-	-	104
77	von Ländern	18 085	2 593	73	-	-	-	-	-
78	von Gemeinden/ Gv.	8 677	14	-	-	-	-	-	22
79	vom sonstigen öffentlichen Bereich	22 266	40	-	-	-	-	-	-
80	von anderen Bereichen	20 749	1 190	1	-	-	63	-	862
81	sonstige Einnahmen der lfd. Rechnung	51 627	6 459	-	9	-	3 844	706	77
82	Gebühren, sonstige Entgelte	36 606	4 821	-	-	-	-	-	-
83	sonstige Verwaltungseinnahmen	15 022	1 638	-	9	-	3 844	706	77
84	abzügl. Zahlungen von gleicher Ebene	294 565	-	-	-	-	-	-	-
85	<u>Einnahmen der laufenden Rechnung</u>	1 244 978	316 346	235	1 663	4 848	15 115	10 210	1 065
86	Veräußerung von Vermögen	18 015	5 493	-	-	-	187	-	-
87	Veräußerung von Sachvermögen	11 220	1 263	-	-	-	146	-	-
88	Veräußerung von Beteiligungen	6 795	4 230	-	-	-	42	-	-
	Vermögensübertragungen								
	Zuweisungen und Zusch. f. Investitionen								
89	vom öffentlichen Bereich	24 610	-	-	-	-	-	-	-
90	vom Bund	13 028	-	-	-	-	-	-	-
91	von Sondervermögen des Bundes	-	-	-	-	-	-	-	-
92	von Ländern	9 604	-	-	-	-	-	-	-
93	von Gemeinden/ Gv.	1 517	-	-	-	-	-	-	-
94	vom sonst. öffentlichen Bereich	461	-	-	-	-	-	-	-
95	von anderen Bereichen	5 639	3	-	-	-	-	-	-
	sonstige Vermögensübertragungen								
96	vom öffentlichen Bereich	12	-	-	-	-	-	-	12
97	von anderen Bereichen	112	-	100	-	-	-	-	-

Fußnoten siehe Seite 64

Statistisches Bundesamt, Fachserie 14, R 2,1.- 3. Vj/1999

nach Arten und Körperschaftsgruppen
Jahr 1999
DM

EU- Anteile	Sozial- ver- sicherung	Länder					Gemeinden/Gv.			Lfd. Nr.
		Zusammen	Flächenländer			Stadt- staaten	Zusammen	Früheres Bundes- gebiet	Neue Länder	
			Zusammen	Früheres Bundesgebiet	Neue Länder					
nahmen										
30 669	507 024	242 983	217 768	181 326	36 441	25 216	66 248	60 669	5 579	67
-	27	5 689	4 587	3 903	683	1 103	10 912	9 184	1 727	68
-	-	10	10	6	4	-0	38	34	4	69
-	1 757	533	442	383	59	91	1 438	1 229	210	70
-	-	10 767	6 443	1 428	5 015	4 324	41 536	29 764	11 773	71
-	-	2 777	2 777	2 777	-	-	32 019	28 602	3 417	72
-	-	19 546	15 088	3 570	11 518	4 457	59	57	2	73
-	113 454	18 867	16 679	13 136	3 543	2 188	24 544	18 500	6 044	74
-	93 619	16 374	14 698	11 376	3 322	1 677	584	539	45	75
-	-	1	1	1	-	1	-	-	-	76
-	102	297	193	156	37	104	15 020	11 256	3 764	77
-	25	1 569	1 499	1 400	99	70	7 048	5 758	1 290	78
-	19 708	626	289	203	86	338	1 892	946	946	79
-	2 670	8 721	7 847	5 751	2 096	874	7 242	6 360	882	80
-	2 097	9 902	7 966	6 662	1 303	1 937	28 532	24 976	3 556	81
-	121	6 825	5 257	4 642	615	1 568	24 838	21 713	3 126	82
-	1 976	3 078	2 709	2 020	689	369	3 693	3 263	430	83
-	19 708	11 066	6 638	1 586	.	.	39 087	34 378	4 709	84
30 669	607 321	308 728	272 968	217 357	60 663	40 188	173 482	144 996	28 486	85
-	46	2 090	747	666	81	1 343	10 198	8 456	1 742	86
-	45	687	229	152	77	458	9 080	7 536	1 544	87
-	2	1 403	518	514	4	885	1 118	920	198	88
-	-	13 744	12 456	4 785	7 671	1 289	10 866	6 325	4 541	89
-	-	12 684	11 397	4 073	7 324	1 288	344	222	122	90
-	-	-	-	-	-	-	-	-	-	91
-	-	7	6	5	1	1	9 597	5 554	4 043	92
-	-	873	873	705	168	-	644	449	194	93
-	-	181	181	2	178	-	281	100	181	94
-	37	1 709	1 420	424	996	289	3 890	3 430	460	95
-	-	-	-	-	-	-	-	-	-	96
-	-	12	0	-	0	12	-	-	-	97

3.4 Ausgaben und Einnahmen der öffentlichen Haushalte
1.-3. Viertel
Mill.

Lfd. Nr.	Art der Ausgaben / Einnahmen	Insgesamt	Bund	Sondervermögen des Bundes					
				Lasten- aus- gleichs- fonds	ERP- Sonder- ver- mögen 1)	Fonds "Deutsche Einheit"	Bundes- eisen- bahn- vermögen	Erb- lasten- tilgungs- fonds	Ent- schädi- gungs- fonds
Darlehensrückflüsse									
98	vom öffentlichen Bereich	1 233	982	-	-	-	-	-	-
99	von Ländern	973	973	-	-	-	-	-	-
100	von Gemeinden/ Gv.	194	9	-	-	-	-	-	-
101	von Zweckverbänden	38	-	-	-	-	-	-	-
102	vom sonstigen öffentlichen Bereich	28	-	-	-	-	-	-	-
103	von anderen Bereichen	17 785	4 213	48	10 510	-	-	-	-
104	Schuldenaufnahmen b. öffentl. Bereich	698	-	-	-	-	-	-	-
105	abzügl. Zahlungen von gleicher Ebene	26 405	-	-	-	-	-	-	-
106	<u>Einnahmen der Kapitalrechnung</u>	41 701	10 692	148	10 510	-	187	-	12
107	<u>Bereinigte Einnahmen</u>	1 286 678	327 038	383	12 173	4 848	15 302	10 210	1 077
Zu- und Absetzungen									
108	abzüglich Sonderhaushalte	-	-	-	-	-	-	-	-
109	abzüglich Bruttostellungen	231 953	202 466	-	-	-	-	-	-
110	zuzüglich Nettostellungen	47 641	232	-	-	-	-	-	-
111	Summe lt. Abschlußnachweis der Kassen	X	318 682	383	14 459	14 035	18 014	10 210	1 228
Finanzierungs									
112	Saldo der haushaltstechn. Verrechnungen	407	45	-	-	-	-	-	-
113	Finanzierungssaldo	-83 655	-69 003	-15	863	-275	509	5 465	-31
<u>Besondere Finanzierungsvorgänge</u>									
AUSGABEN									
114	Schuldentilgung am Kreditmarkt	243 426	165 173	-	3 922	11 029	3 239	2 167	-
115	an die Sozialversicherung	216	-	-	-	-	-	-	-
116	an öffentl. Unternehmen u. Ausland	2 164	-	-	-	-	-	-	-
117	für Ausgleichsforderungen	-	-	-	-	-	-	-	-
118	an sonst. inländ. Kreditmarkt	241 046	165 173	-	3 922	11 029	3 239	2 167	-
119	Rückzahlung Innerer Darlehen	X	-	-	-	-	-	-	-
120	Zuführung an Rücklagen	X	-	-	-	-	-	-	121
121	Deckung von Vorjahresfehlbeträgen	X	-	-	-	-	-	-	-
EINNAHMEN									
122	Schuldenaufnahme am Kreditmarkt	263 582	193 683	-	2 284	9 188	2 712	-	-
123	bei der Sozialversicherung	127	-	-	-	-	-	-	-
124	an sonstigen Kreditmarkt	263 455	193 683	-	2 284	9 188	2 712	-	-
125	Innere Darlehen	X	-	-	-	-	-	-	-
126	Entnahmen aus Rücklagen	X	-	-	-	-	-	-	151
127	Überschüsse aus Vorjahren	X	-	-	3	-	-	-	-
128	Münzeinnahmen	X	194	-	-	-	-	-	-

1) Einschl. Ausgleichsfonds "Steinkohle" und Versorgungsrücklage.
2) Soweit nicht durch laufenden Betrieb bedingt.

a) Einschl. Ergänzungszuweisungen (Betrag s. Pkt. 3 der "Allg. u. meth. Erläuterungen").

nach Arten und Körperschaftsgruppen
Jahr 1999
DM

EU- Anteile	Sozial- ver- sicherung	Länder					Gemeinden/Gv.			Lfd. Nr.
		Zusammen	Flächenländer			Stadt- staaten	Zusammen	Früheres Bundes- gebiet	Neue Länder	
			Zusammen	Früheres Bundesgebiet	Neue Länder					
-	-	178	165	82	83	13	74	64	10	98
-	-	-	-	-	-	-	1	1	0	99
-	-	122	118	64	54	5	62	58	5	100
-	-	27	27	18	9	-	11	7	4	101
-	-	29	20	-	20	8	-0	-1	1	102
-	127	1 744	1 329	1 198	132	414	1 143	1 068	75	103
-	-	228	213	213	-	15	470	444	27	104
-	-	7	6	5	.	.	750	548	201	105
-	210	19 698	16 325	7 362	8 963	3 375	25 892	19 240	6 652	106
30 669	607 531	328 427	289 292	224 719	69 626	43 563	199 374	164 236	35 138	107
-	-	-	-	-	-	-	-	-	-	108
-	-	29 487	23 265	15 564	7 702	6 222	-	-	-	109
-	22 496	2 269	650	518	132	1 619	22 644	20 790	1 854	110
30 669	643 665	X	X	X	X	X	X	X	X	111
Übersicht										
-	340	17	33	23	10	-16	6	6	0	112
-	-9 161	-12 729	-7 158	-7 178	20	-5 571	721	1 010	-289	113
-	-	47 395	38 701	30 999	7 702	8 694	10 500	8 667	1 832	114
-	-	98	7	7	-	91	119	111	7	115
-	-	2 164	1 681	1 681	-	483	-	-	-	116
-	-	-	-	-	-	-	-	-	-	117
-	-	45 133	37 014	29 312	7 702	8 119	10 381	8 556	1 825	118
-	-	-	-	-	-	-	X	X	X	119
-	3 086	228	173	141	32	55	X	X	X	120
-	1 391	4 691	370	370	-	4 321	X	X	X	121
-	-	45 224	35 538	27 205	8 333	9 686	10 492	8 449	2 043	122
-	-	61	-	-	-	61	66	65	1	123
-	-	45 163	35 538	27 205	8 333	9 625	10 426	8 384	2 042	124
-	-	-	-	-	-	-	X	X	X	125
-	13 638	1 126	1 001	936	65	126	X	X	X	126
-	-	294	0	0	-	293	X	X	X	127
-	-	-	-	-	-	-	X	X	X	128

3.5 Ausgaben der Gemeinden und Gemeindeverbände nach Arten und Körperschaftsgruppen

3.5.1 Deutschland

1.-3. Vierteljahr 1999

Mill. DM

Lfd. Nr.	Ausgabeart	Gemeinden u. Gemeindeverbände insgesamt	Kreisfreie Städte	Kreisangehörige Gemeinden	Landkreise	Bezirksverbände	Ämter, Samt- u. Verbands-gemeinden
1	Personalausgaben	54 557	19 118	23 331	9 139	1 193	1 776
2	Laufender Sachaufwand	38 038	12 535	16 884	7 383	502	733
3	Verwaltungs- und Betriebsaufwand	34 653	11 054	15 906	6 570	411	712
4	Erstattungen an andere Bereiche, Zuschüsse an übrige Bereiche, weitere Finanzausgaben	3 384	1 481	978	813	91	21
5	Zinsausgaben						
6	an öffentlichen Bereich	187	66	98	13	3	7
6	an andere Bereiche	7 185	2 966	2 937	1 044	113	125
7	Allgemeine Zuweisungen und Umlagen						
8	an Land	3 007	749	2 024	222	-	12
8	an Gemeinden/Gv.	32 054	3 690	22 340	5 758	-	266
9	an Zweckverbände und sonst. öffentl. Bereich	482	107	283	92	-	0
10	Sonstige Zuweisungen und Zuschüsse für laufende Zwecke						
10	an öffentlichen Bereich	12 419	1 675	3 599	5 580	1 328	236
11	an andere Bereiche	51 523	17 391	6 944	15 442	11 199	546
12	Renten, Unterstützungen und ähnliches	37 908	11 469	2 908	12 540	10 505	486
13	Sonstige	13 615	5 923	4 036	2 902	694	60
14	abzüglich Zahlungen von Gemeinden/Gv.	39 087	1 348	3 321	21 943	9 847	2 628
15	Ausgaben der laufenden Rechnung	160 363	56 950	75 120	22 731	4 490	1 073
16	Baumaßnahmen	23 955	4 904	15 762	2 508	350	431
17	Davon:						
17	Allgemeine Verwaltung	735	138	386	144	23	43
18	Schulen	4 196	883	1 853	1 290	30	139
19	Eigene Sportstätten	697	114	560	15	-	8
20	Stadtplanung, Vermessung, Bauordnung	1 691	375	1 310	1	2	4
21	Wohnungsbauförderung	147	29	118	0	-	0
22	Gemeinde-, Kreis-, Landes- u. Bundesstraßen	6 524	1 207	4 442	640	215	20
23	Abwasserbeseitigung	2 929	388	2 461	-	-	80
24	Abfallbeseitigung	232	88	35	108	-	1
25	Versorgungsunternehmen	382	1	377	1	-	3
26	Verkehrsunternehmen	231	188	42	1	-	1
27	Allgemeines Grundvermögen	872	225	623	16	0	7
28	Übrige Aufgabenbereiche	5 320	1 270	3 555	291	79	125
29	Erwerb v. Grundstücken u. bewegl. Sachen d. Anlageverm.	7 861	1 920	5 034	719	58	131
30	Zuweisungen und Zuschüsse für Investitionen						
30	an öffentlichen Bereich	1 390	162	434	748	17	28
31	an andere Bereiche	2 990	1 343	1 094	356	185	12
32	Sonstige Vermögensübertragungen						
32	an Unternehmen	34	4	19	11	0	0
33	an Sonstige	26	6	14	5	0	0
34	Gewährung von Darlehen	559	239	204	61	53	2
35	Erwerb von Beteiligungen, Kapitaleinlagen	1 518	1 129	272	42	73	2
36	Tilgung von Krediten an öffentlichen Bereich	712	352	258	83	4	15
37	abzüglich Zahlungen von Gemeinden/Gv.	750	19	404	237	4	84
38	Ausgaben der Kapitalrechnung	38 295	10 039	22 686	4 297	735	537
39	Bereinigte Ausgaben	198 658	66 989	97 806	27 027	5 225	1 610
	<u>Besondere Finanzierungsvorgänge</u>						
40	Schuldentilgung am Kreditmarkt	10 500	3 681	4 864	1 561	225	169
	Nachrichtlich:						
41	Haushaltstechnische Verrechnungen	22 638	7 941	11 141	2 505	704	348
42	Bewirtschaftete Fremdmittel	866	278	209	351	-	29
43	Steuerausgleiche	5 053	1 970	3 083	-	-	-

3.5 Ausgaben der Gemeinden und Gemeindeverbände nach Arten und Körperschaftsgruppen

3.5.2 Früheres Bundesgebiet

1.-3. Vierteljahr 1999

Mill. DM

Lfd. Nr.	Ausgabeart	Gemeinden u. Gemeindeverbände insgesamt	Kreisfreie Städte	Kreisangehörige Gemeinden	Landkreise	Bezirksverbände	Ämter, Samt- u. Verbandsgemeinden
1	Personalausgaben	43 665	15 777	18 990	6 650	1 184	1 064
2	Laufender Sachaufwand	31 368	10 679	14 358	5 292	501	538
3	Verwaltungs- und Betriebsaufwand	28 666	9 465	13 479	4 791	410	521
4	Erstattungen an andere Bereiche, Zuschüsse an übrige Bereiche, weitere Finanzausgaben	2 702	1 214	879	501	91	17
	Zinsausgaben						
5	an öffentlichen Bereich	179	65	95	9	3	7
6	an andere Bereiche	5 998	2 651	2 302	822	112	110
	Allgemeine Zuweisungen und Umlagen						
7	an Land	3 000	749	2 017	222	-	12
8	an Gemeinden/Gv.	28 611	3 548	19 236	5 562	-	265
9	an Zweckverbände und sonst. öffentl. Bereich	424	99	268	58	-	0
	Sonstige Zuweisungen und Zuschüsse für laufende Zwecke						
10	an öffentlichen Bereich	10 680	1 550	3 093	4 597	1 299	141
11	an andere Bereiche	44 014	14 563	6 219	12 038	10 703	491
12	Renten, Unterstützungen und ähnliches	33 056	10 066	2 673	9 873	10 009	435
13	Sonstige	10 959	4 497	3 546	2 165	694	56
14	abzüglich Zahlungen von Gemeinden/Gv.	34 378	1 261	2 361	19 518	9 533	1 706
15	Ausgaben der laufenden Rechnung	133 561	48 420	64 216	15 732	4 269	924
16	Baumaßnahmen	17 555	3 510	11 878	1 483	350	335
	Davon:						
17	Allgemeine Verwaltung	538	105	301	84	23	24
18	Schulen	3 154	649	1 614	741	30	120
19	Eigene Sportstätten	461	68	375	11	-	7
20	Städteplanung, Vermessung, Bauordnung	878	186	688	1	2	2
21	Wohnungsbauförderung	54	1	53	0	-	0
22	Gemeinde-, Kreis-, Landes- u. Bundesstraßen	4 864	886	3 313	438	215	12
23	Abwasserbeseitigung	2 751	386	2 292	-	-	74
24	Abfallbeseitigung	191	78	29	83	-	0
25	Versorgungsunternehmen	360	0	356	1	-	3
26	Verkehrsunternehmen	212	184	27	0	-	1
27	Allgemeines Grundvermögen	543	183	351	7	0	2
28	Übrige Aufgabenbereiche	3 549	786	2 479	116	79	89
29	Erwerb v. Grundstücken u. bewegl. Sachen d. Anlageverm.	6 870	1 682	4 526	504	58	100
	Zuweisungen und Zuschüsse für Investitionen						
30	an öffentlichen Bereich	984	111	319	510	17	27
31	an andere Bereiche	2 175	958	744	276	185	12
	Sonstige Vermögensübertragungen						
32	an Unternehmen	31	3	18	11	0	0
33	an Sonstige	16	5	10	1	0	-
34	Gewährung von Darlehen	449	183	153	58	53	2
35	Erwerb von Beteiligungen, Kapitaleinlagen	1 452	1 098	245	35	73	2
36	Tilgung von Krediten an öffentlichen Bereich	687	351	244	76	4	13
37	abzüglich Zahlungen von Gemeinden/Gv.	548	19	255	207	4	63
38	Ausgaben der Kapitalrechnung	29 671	7 883	17 880	2 746	735	427
39	Bereinigte Ausgaben	163 231	56 303	82 096	18 478	5 004	1 351
	Besondere Finanzierungsvorgänge						
40	Schuldentilgung am Kreditmarkt	8 667	3 267	3 819	1 206	225	151
	Nachrichtlich:						
41	Haushaltstechnische Verrechnungen	20 784	7 564	10 059	2 148	704	310
42	Bewirtschaftete Fremdmittel	809	262	209	310	-	29
43	Steuerausgleiche	4 860	1 905	2 954	-	-	-

3.5 Ausgaben der Gemeinden und Gemeindeverbände nach Arten und Körperschaftsgruppen

3.5.3 Neue Länder

1.-3. Vierteljahr 1999

Mill. DM

Lfd. Nr.	Ausgabeart	Gemeinden u. Gemeindeverbände insgesamt	Kreisfreie Städte	Kreisangehörige Gemeinden	Landkreise	Bezirksverbände	Ämter, Samt- u. Verbands-gemeinden
1	Personalausgaben	10 892	3 340	4 341	2 489	9	712
2	Laufender Sachaufwand	6 669	1 857	2 526	2 091	1	195
3	Verwaltungs- und Betriebsaufwand	5 987	1 589	2 426	1 779	1	191
4	Erstattungen an andere Bereiche, Zuschüsse an übrige Bereiche, weitere Finanzausgaben	682	267	99	312	-	4
5	Zinsausgaben						
6	an öffentlichen Bereich	8	1	3	3	-	0
6	an andere Bereiche	1 188	315	635	222	1	15
7	Allgemeine Zuweisungen und Umlagen						
8	an Land	7	-	7	-	-	0
8	an Gemeinden/Gv.	3 443	142	3 104	197	-	0
9	an Zweckverbände und sonst. öffentl. Bereich	58	8	15	34	-	0
10	Sonstige Zuweisungen und Zuschüsse für laufende Zwecke						
10	an öffentlichen Bereich	1 739	125	506	983	29	95
11	an andere Bereiche	7 508	2 828	726	3 404	496	55
12	Renten, Unterstützungen und ähnliches	4 852	1 403	236	2 668	496	50
13	Sonstige	2 656	1 426	490	736	-	4
14	abzüglich Zahlungen von Gemeinden/Gv.	4 709	87	959	2 426	314	923
15	<u>Ausgaben der laufenden Rechnung</u>	26 803	8 530	10 904	6 998	222	149
16	Baumaßnahmen	6 401	1 395	3 884	1 026	-	96
17	Davon:						
17	Allgemeine Verwaltung	197	33	86	60	-	18
18	Schulen	1 042	235	239	549	-	18
19	Eigene Sportstätten	236	45	186	4	-	0
20	Städteplanung, Vermessung, Bauordnung	814	189	622	0	-	2
21	Wohnungsbauförderung	93	28	65	-	-	0
22	Gemeinde-, Kreis-, Landes- u. Bundesstraßen	1 660	321	1 128	202	-	9
23	Abwasserbeseitigung	178	3	169	-	-	6
24	Abfallbeseitigung	41	10	6	24	-	1
25	Versorgungsunternehmen	22	1	21	0	-	0
26	Verkehrsunternehmen	19	4	15	0	-	-
27	Allgemeines Grundvermögen	329	42	272	10	-	5
28	Übrige Aufgabenbereiche	1 771	484	1 076	175	-	36
29	Erwerb v. Grundstücken u. bewegl. Sachen d. Anlageverm.	991	237	508	215	0	31
30	Zuweisungen und Zuschüsse für Investitionen						
30	an öffentlichen Bereich	406	51	116	238	-	1
31	an andere Bereiche	814	384	350	80	-	0
32	Sonstige Vermögensübertragungen						
32	an Unternehmen	2	1	1	0	-	0
33	an Sonstige	10	0	4	5	-	0
34	Gewährung von Darlehen	110	57	51	3	-	0
35	Erwerb von Beteiligungen, Kapitaleinlagen	66	31	28	8	-	0
36	Tilgung von Krediten an öffentlichen Bereich	25	1	14	7	-	2
37	abzüglich Zahlungen von Gemeinden/Gv.	201	1	149	30	-	21
38	<u>Ausgaben der Kapitalrechnung</u>	8 624	2 156	4 806	1 551	0	110
39	<u>Bereinigte Ausgaben</u>	35 427	10 686	15 710	8 550	222	260
<u>Besondere Finanzierungsvorgänge</u>							
40	Schuldentilgung am Kreditmarkt	1 832	415	1 044	355	-	18
Nachrichtlich:							
41	Haushaltstechnische Verrechnungen	1 854	377	1 082	357	-	38
42	Bewirtschaftete Fremdmittel	56	15	-	41	-	0
43	Steuerausgleiche	194	65	129	-	-	-

3.6 Einnahmen der Gemeinden und Gemeindeverbände nach Arten und Körperschaftsgruppen

3.6.1 Deutschland

1.-3. Vierteljahr 1999

Mill. DM

Lfd. Nr.	Einnahmeart	Gemeinden u. Gemeindeverbände insgesamt	Kreisfreie Städte	Kreisangehörige Gemeinden	Landkreise	Bezirksverbände	Ämter, Samt- u. Verbands-gemeinden
44	Steuern und steuerähnliche Abgaben	66 248	26 241	39 790	211	-	6
45	Grundsteuer A	490	18	470	2	-	0
46	Grundsteuer B	11 287	4 523	6 763	0	-	-
47	Gewerbesteuer nach Ertrag und Kapital (Netto)	29 933	13 856	16 077	1	-	-
48	Gemeindeanteil an der Einkommen-/Umsatzsteuer	23 424	7 479	15 944	-	-	-
49	Grunderwerbsteuer	223	62	-	161	-	-
50	Sonstige Steuern	787	261	472	48	-	6
51	Steuerähnliche Einnahmen	105	41	64	-	-	0
52	Einnahmen aus wirtschaftlicher Tätigkeit, sonstige laufende Einnahmen	13 052	5 199	6 946	621	213	72
53	Ersatz von sozialen Leistungen	4 397	1 194	325	1 342	1 442	95
54	Allgemeine Zuweisungen vom Bund	59	56	3	-	-	-
55	von Land	41 536	11 809	16 426	11 045	1 629	628
56	von Gemeinden/Gv.	101	1	78	20	-	2
57	Allgemeine Umlagen von Gemeinden/Gv.	31 918	-	0	20 310	9 707	1 901
58	Sonstige Zuweisungen und Zuschüsse für laufende Zwecke, Zinseinnahmen vom öffentlichen Bereich	24 583	6 182	7 246	8 824	1 431	900
59	von Bund, LAF, ERP-Sondervermögen	588	91	86	73	333	5
60	von Land	15 021	4 215	2 925	6 918	907	56
61	von Gemeinden/Gv.	7 069	1 347	3 243	1 614	140	725
62	von Zweckverbänden u. sonst. öffentl. Bereich	1 905	529	992	219	50	115
63	von anderen Bereichen	5 836	2 263	2 046	822	602	104
64	Verwaltungs- u. Benutzungsgeb., Zweckgeb. Abgaben	24 838	8 227	11 191	4 999	99	322
65	abzüglich Zahlungen von Gemeinden/Gv.	39 087	1 348	3 321	21 943	9 847	2 628
66	Einnahmen der laufenden Rechnung	173 482	59 823	80 730	26 249	5 276	1 403
67	Einnahmen aus der Veräußerung von Vermögen	10 198	3 580	5 998	454	110	56
68	Zuweisungen für Investitionen und Investitionsförderungsmaßnahmen vom öffentlichen Bereich	10 866	2 600	5 723	2 038	269	235
69	von Bund, LAF, ERP-Sondervermögen	344	114	157	46	25	2
70	von Land	9 597	2 413	4 990	1 800	240	154
71	von Gemeinden/Gv.	644	19	368	178	4	74
72	von Zweckverbänden u. sonst. öffentl. Bereich	281	55	207	14	0	5
73	von anderen Bereichen	3 890	674	3 081	60	20	55
74	Rückflüsse von Darlehen vom öffentlichen Bereich	74	0	23	49	0	1
75	von anderen Bereichen	1 143	732	313	69	27	2
76	Schuldenaufnahme beim öffentlichen Bereich	470	142	213	99	1	16
77	abzüglich Zahlungen von Gemeinden/Gv.	750	19	404	237	4	84
78	Einnahmen der Kapitalrechnung	25 892	7 710	14 948	2 531	423	281
79	Bereinigte Einnahmen	199 374	67 533	95 678	28 780	5 699	1 684
Besondere Finanzierungsvorgänge							
80	Schuldenaufnahme am Kreditmarkt	10 492	3 405	5 037	1 688	187	174
Nachrichtlich:							
81	Haushaltstechnische Verrechnungen	22 644	7 942	11 146	2 505	704	348
82	Bewirtschaftete Fremdmittel	876	281	198	371	-	26
83	Steuerausgleiche	5 053	1 970	3 083	-	-	-

3.6 Einnahmen der Gemeinden und Gemeindeverbände nach Arten und Körperschaftsgruppen

3.6.2 Früheres Bundesgebiet

1.-3. Vierteljahr 1999

Mill. DM

Lfd. Nr.	Einnahmeart	Gemeinden u. Gemeindeverbände insgesamt	Kreisfreie Städte	Kreisangehörige Gemeinden	Landkreise	Bezirksverbände	Ämter, Samt- u. Verbands-gemeinden
44	Steuern und steuerähnliche Abgaben	60 669	24 218	36 235	210	-	6
45	Grundsteuer A	394	16	377	2	-	0
46	Grundsteuer B	9 841	4 053	5 788	0	-	-
47	Gewerbsteuer nach Ertrag und Kapital (Netto)	27 842	13 010	14 831	1	-	-
48	Gemeindeanteil an der Einkommen-/Umsatzsteuer	21 576	6 805	14 771	-	-	-
49	Grunderwerbsteuer	223	62	-	161	-	-
50	Sonstige Steuern	690	230	406	47	-	6
51	Steuerähnliche Einnahmen	103	41	62	-	-	0
52	Einnahmen aus wirtschaftlicher Tätigkeit, sonstige laufende Einnahmen	11 057	4 657	5 644	481	213	61
53	Ersatz von sozialen Leistungen	3 815	1 059	301	1 023	1 342	91
54	Allgemeine Zuweisungen vom Bund	57	56	1	-	-	-
55	von Land	29 764	8 258	11 407	7 887	1 629	582
56	von Gemeinden/Gv.	84	-	65	17	-	2
57	Allgemeine Umlagen von Gemeinden/Gv.	28 518	-	0	18 014	9 393	1 112
	Sonstige Zuweisungen und Zuschüsse für laufende Zwecke, Zinseinnahmen						
58	vom öffentlichen Bereich	18 534	4 904	5 122	6 419	1 431	657
59	vom Bund, LAF, ERP-Sondervermögen	543	79	69	58	333	4
60	von Land	11 258	3 169	2 388	4 760	907	34
61	von Gemeinden/Gv.	5 777	1 261	2 296	1 487	140	592
62	von Zweckverbänden u. sonst. öffentl. Bereich	957	395	370	114	50	27
63	von anderen Bereichen	5 185	2 021	1 790	665	601	88
64	Verwaltungs-u. Benutzungsgeb., Zweckgeb. Abgaben	21 713	7 312	10 394	3 627	99	280
65	abzüglich Zahlungen von Gemeinden/Gv.	34 378	1 261	2 361	19 518	9 533	1 706
66	<u>Einnahmen der laufenden Rechnung</u>	144 996	51 225	68 598	18 825	5 175	1 174
67	Einnahmen aus der Veräußerung von Vermögen	8 456	3 075	4 972	247	110	53
	Zuweisungen für Investitionen und Investitionsförderungsmaßnahmen						
68	vom öffentlichen Bereich	6 325	1 474	3 383	1 014	269	184
69	vom Bund, LAF, ERP-Sondervermögen	222	72	96	27	25	1
70	von Land	5 554	1 370	2 980	835	240	128
71	von Gemeinden/Gv.	449	18	225	148	4	53
72	von Zweckverbänden u. sonst. öffentl. Bereich	100	14	82	3	0	2
73	von anderen Bereichen	3 430	580	2 735	45	20	50
	Rückflüsse von Darlehen						
74	vom öffentlichen Bereich	64	0	15	49	0	1
75	von anderen Bereichen	1 068	710	274	55	27	2
76	Schuldenaufnahme beim öffentlichen Bereich	444	140	193	97	1	13
77	abzüglich Zahlungen von Gemeinden/Gv.	548	19	255	207	4	63
78	<u>Einnahmen der Kapitalrechnung</u>	19 240	5 961	11 317	1 299	423	240
79	<u>Bereinigte Einnahmen</u>	164 236	57 186	79 914	20 123	5 598	1 414
	<u>Besondere Finanzierungsvorgänge</u>						
80	Schuldenaufnahme am Kreditmarkt	8 449	2 715	4 119	1 279	187	150
	Nachrichtlich:						
81	Haushaltstechnische Verrechnungen	20 790	7 565	10 064	2 148	704	310
82	Bewirtschaftete Fremdmittel	822	265	198	332	-	26
83	Steuerausgleiche	4 860	1 905	2 954	-	-	-

3.6 Einnahmen der Gemeinden und Gemeindeverbände nach Arten und Körperschaftsgruppen

3.6.3 Neue Länder

1.-3. Vierteljahr 1999

Mill. DM

Lfd. Nr.	Einnahmeart	Gemeinden u. Gemeindeverbände Insgesamt	Kreisfreie Städte	Kreisangehörige Gemeinden	Landkreise	Bezirksverbände	Ämter, Samt- u. Verbands-gemeinden
44	Steuern und Steuerähnliche Abgaben	5 579	2 023	3 556	1	-	0
45	Grundsteuer A	96	3	93	-	-	-
46	Grundsteuer B	1 445	470	975	-	-	-
47	Gewerbsteuer nach Ertrag und Kapital (Netto)	2 091	845	1 246	-	-	-
48	Gemeindeanteil an der Einkommen-/Umsatzsteuer	1 847	674	1 174	-	-	-
49	Grunderwerbsteuer	-	-	-	-	-	-
50	Sonstige Steuern	98	30	66	1	-	0
51	Steuerähnliche Einnahmen	2	0	2	-	-	-
52	Einnahmen aus wirtschaftlicher Tätigkeit, sonstige laufende Einnahmen	1 995	542	1 302	141	0	11
53	Ersatz von sozialen Leistungen	583	135	24	319	100	5
	Allgemeine Zuweisungen						
54	vom Bund	2	-	2	-	-	-
55	vom Land	11 773	3 551	5 018	3 158	-	45
56	von Gemeinden/Gv.	16	1	13	3	-	0
57	Allgemeine Umlagen von Gemeinden/Gv.	3 400	-	-	2 296	314	790
	Sonstige Zuweisungen und Zuschüsse für laufende Zwecke, Zinseinnahmen						
58	vom öffentlichen Bereich	6 049	1 277	2 124	2 405	0	243
59	vom Bund, LAF, ERP-Sondervermögen	45	12	17	14	0	1
60	vom Land	3 764	1 046	537	2 159	-	22
61	von Gemeinden/Gv.	1 292	86	947	127	-	133
62	von Zweckverbänden u. sonst. öffentl. Bereich	948	133	623	105	-	87
63	von anderen Bereichen	671	242	256	157	1	16
64	Verwaltungs-u. Benutzungsgeb., Zweckgeb. Abgaben	3 126	915	797	1 372	-	42
65	abzüglich Zahlungen von Gemeinden/Gv.	4 709	87	959	2 426	314	923
66	Einnahmen der laufenden Rechnung	28 486	8 598	12 132	7 425	101	229
67	Einnahmen aus der Veräußerung von Vermögen	1 742	506	1 026	207	-	3
	Zuweisungen für Investitionen und Investitionsförderungsmaßnahmen						
68	vom öffentlichen Bereich	4 541	1 126	2 340	1 024	-	50
69	vom Bund, LAF, ERP-Sondervermögen	122	41	61	19	-	0
70	vom Land	4 043	1 043	2 010	965	-	26
71	von Gemeinden/ Gv.	194	1	143	30	-	21
72	von Zweckverbänden u. sonst. öffentl. Bereich	181	41	125	11	-	3
73	von anderen Bereichen	460	93	346	15	-	5
74	Rückflüsse von Darlehen vom öffentlichen Bereich	10	0	9	1	-	0
75	von anderen Bereichen	75	22	39	13	-	0
76	Schuldenaufnahme beim öffentlichen Bereich	27	1	21	2	-	3
77	abzüglich Zahlungen von Gemeinden/Gv.	201	1	149	30	-	21
78	Einnahmen der Kapitalrechnung	6 652	1 749	3 631	1 232	-	40
79	Bereinigte Einnahmen	35 138	10 347	15 763	8 657	101	270
	Besondere Finanzierungsvorgänge						
80	Schuldenaufnahme am Kreditmarkt	2 043	691	919	409	-	24
	Nachrichtlich:						
81	Haushaltstechnische Verrechnungen	1 854	377	1 082	357	-	38
82	Bewirtschaftete Fremdmittel	54	16	-	38	-	-
83	Steuerausgleiche	194	65	129	-	-	-

3.7 Kreditmarktschulden der öffentlichen Haushalte

30. September 1999
Mill.

Lfd. Nr.	Art der Schulden	Stichtag	Insgesamt	Bund a)	Sondervermögen des Bundes			
					ERP- Sonder- vermögen b)	Fonds "Deutsche Einheit"	Bundes- eisen- bahn- vermögen	Erb- lasten- tilgungs- fonds
Kreditmarktschulden								
1 2	Kreditmarktschulden im engeren Sinne 1)	30.09.1999... 31.12.1998...	2 177 250 2 146 617	1 282 216 944 475	32 236 38 573	78 686 79 270	- 77 246	- 225 085
3 4	Wertpapiersschulden 2)	30.09.1999... 31.12.1998...	1 331 213 1 266 724	1 151 188 921 116	12 605 12 387	55 171 47 855	- 32 148	- 141 639
5 6	Direkte Darlehen 3) von	30.09.1999... 31.12.1998...	846 038 879 894	131 028 23 359	19 631 26 186	23 515 31 415	- 45 098	- 83 446
7 8	der Sozialversicherung	30.09.1999... 31.12.1998...	. .	118 -	51 .	- -	- 79	- 54
9 10	inländischen Kreditinstituten 4)	30.09.1999... 31.12.1998...	. .	127 056 22 273	18 680 .	23 035 29 185	- 41 940	- 80 268
11 12	ausländischen Kreditinstituten	30.09.1999... 31.12.1998...	. .	3 854 1 085	900 .	480 2 230	- 3 079	- 3 125
13 14	Ausgleichsforderungen	30.09.1999... 31.12.1998...	89 968 89 847	89 968 9 954	- -	- -	- -	- 79 893
15 16	Kreditmarktschulden im weiteren Sinne	30.09.1999... 31.12.1998...	2 267 219 2 236 463	1 372 185 954 428	32 236 38 573	78 686 79 270	- 77 246	- 304 978
Schulden bei öffentl								
17 18	Schulden bei öffentlichen Haushalten	30.09.1999... 31.12.1998...	35 250 36 312	1 -	- -	- -	- 1	- -
Kreditähnliche								
19 20	Kreditähnliche Rechtsgeschäfte	30.09.1999... 31.12.1998...	166 172	- -	- -	- -	- -	- -
Innere Darlehen,								
21 22	Kassenkredite	30.09.1999... 31.12.1998...	42 698 23 532	22 047 3 555	- -	- -	- -	- -

1) Einschl. Fremdwährungsschulden, bei Gemeinden/Gv. einschl. kreditähnlicher Rechtsgeschäfte.

2) Ohne Wertpapiere im eigenen Bestand der Emittenten.

3) Einschl. Gemeinden/Gv. (nach Schuldarten nicht auflgliederbar.

4) Einschl. Verbindlichkeiten aus der Investitionshilfeabgabe.

a) Einschl. der am 1.7.1999 mitübernommenen Schulden des Bundeseseisenbahnvermögens, des Ausgleichsfonds "Steinkohle" und des Erblastentilgungsfonds.

b) Einschl. Entschädigungsfonds.

nach Arten und Körperschaftsgruppen
und 31. Dezember 1998
DM

Länder					Gemeinden/Gv.			
Zusammen	Flächenländer			Stadt- staaten	Zusammen	Früheres Bundesgebiet	Neue Länder	Lfd. Nr.
	Zusammen	Früheres Bundesgebiet	Neue Länder					
im weiteren Sinne								
619 481	512 312	413 779	98 533	107 169	164 632	134 326	30 306	1
615 625	512 271	416 010	96 269	110 335	166 343	136 289	30 054	2
112 249	99 054	69 951	29 102	13 196	-	-	-	3
111 579	96 820	69 151	27 669	14 759	-	-	-	4
507 232	413 258	343 827	69 431	93 974	164 632	134 326	30 306	5
504 047	415 452	346 860	68 592	88 595	166 343	136 289	30 054	6
542	306	306	-	236	.	.	.	7
491	360	360	-	131	.	.	.	8
494 628	402 878	335 425	67 453	91 750	.	.	.	9
489 813	403 313	336 850	66 463	86 500	.	.	.	10
12 062	10 074	8 096	1 978	1 988	.	.	.	11
12 670	10 677	9 649	2 129	1 964	.	.	.	12
-	-	-	-	-	-	-	-	13
-	-	-	-	-	-	-	-	14

619 481	512 312	413 779	98 533	107 169	164 632	134 326	30 306	15
615 625	512 271	416 010	96 261	103 354	166 343	136 289	30 054	16

lichen Haushalten

26 519	22 105	22 105	-	4 415	8 730	8 293	437	17
27 348	22 763	22 763	-	4 585	8 963	8 529	434	18

Rechtsgeschäfte

166	70	70	-	96	-	-	-	19
172	70	70	-	102	-	-	-	20

Kassenverstärkungskredite

8 966	2 457	2 412	45	6 509	11 685	11 057	628	21
9 242	2 913	2 986	1 927	6 329	10 736	10 148	587	22

4.1 Ausgaben und Einnahmen der öffentlichen
1.-3. Viertel
Mill.

			Flächen							
Lfd. Nr.	Art der Ausgaben / Einnahmen	Insgesamt	Zusammen	Baden- Würt- tem- berg	Bayern	Branden- burg	Hessen	Mecklen- burg- Vor- pommern	Nieder- sachsen	
Aus										
1	Personalausgaben	Zusammen	187 940	171 077	24 562	27 428	5 842	14 721	4 047	16 780
2		Staat	133 383	116 520	17 346	19 397	3 653	10 332	2 699	11 582
3		Gem./Gv.	54 557	54 557	7 216	8 030	2 189	4 389	1 347	5 198
4	Laufender Sachaufwand	Zusammen	69 762	59 300	7 871	8 878	2 116	4 923	1 612	5 622
5		Staat	31 725	21 262	2 771	2 795	858	1 552	604	2 190
6		Gem./Gv.	38 038	38 038	5 099	6 083	1 258	3 371	1 008	3 431
Zinsausgaben										
7	an öffentlichen Bereich	Zusammen	470	386	65	77	1	45	7	36
8		Staat	283	199	21	26	-	36	-	27
9		Gem./Gv.	187	187	44	51	1	10	7	9
10	an andere Bereiche	Zusammen	36 890	31 475	3 280	2 540	1 152	2 808	807	4 297
11		Staat	29 705	24 290	2 695	1 499	1 020	2 046	656	3 582
12		Gem./Gv.	7 185	7 185	585	1 041	132	762	151	715
Laufende Zuweisungen und Zuschüsse										
13	an öffentlichen Bereich	Zusammen	121 470	120 564	17 541	17 359	5 146	12 121	3 350	11 139
14		Staat	73 508	72 602	10 052	8 954	3 431	7 786	2 818	6 170
15		Gem./Gv.	47 962	47 962	7 489	8 404	1 715	4 335	532	4 969
16	an andere Bereiche	Zusammen	93 713	83 350	10 567	11 731	3 158	7 309	1 951	8 234
17		Staat	42 180	31 827	4 775	5 626	1 617	2 148	844	2 346
18		Gem./Gv.	51 523	51 523	5 793	6 105	1 541	5 162	1 108	5 889
19	abzüglich Zahlungen von	Zusammen	111 060	106 563	14 996	13 428	4 640	7 611	2 704	10 385
20	gleicher Ebene	Staat	11 066	6 638	-	-	-	-	-	-
21		Gem./Gv.	39 087	39 087	4 458	6 833	1 657	3 655	448	4 533
22	Ausgaben der laufenden Rechnung	Zusammen	399 184	359 589	48 891	54 585	12 775	34 316	9 069	35 724
23		Staat	299 728	260 063	37 659	38 298	10 578	23 900	7 621	25 897
24		Gem./Gv.	160 363	160 363	21 769	22 881	5 180	14 373	3 704	15 679
25	Sachinvestitionen	Zusammen	40 098	38 549	5 362	8 192	1 848	2 661	1 224	3 084
26		Staat	8 282	6 732	747	1 437	383	499	321	527
27		Gem./Gv.	31 816	31 816	4 615	6 755	1 465	2 161	902	2 558
28	Baumaßnahmen	Zusammen	30 087	28 838	3 770	5 759	1 634	2 024	1 019	2 165
29		Staat	6 132	4 882	514	1 096	328	391	263	347
30		Gem./Gv.	23 955	23 955	3 256	4 663	1 307	1 632	756	1 818
31	Erwerb von Sachvermögen	Zusammen	10 011	9 711	1 592	2 433	214	637	204	919
32		Staat	2 150	1 850	233	341	55	108	58	180
33		Gem./Gv.	7 861	7 861	1 359	2 092	158	529	146	739
Vermögensübertragungen										
34	an öffentlichen Bereich	Zusammen	13 851	13 836	1 229	2 024	1 311	545	498	1 127
35		Staat	12 462	12 446	1 125	1 770	1 144	513	427	792
36		Gem./Gv.	1 390	1 390	103	254	167	32	70	335
37	an andere Bereiche	Zusammen	18 933	16 967	1 364	2 742	955	658	862	1 164
38		Staat	15 884	13 918	1 023	2 054	817	507	747	977
39		Gem./Gv.	3 049	3 049	341	688	139	151	115	187
Darlehen										
40	an öffentlichen Bereich	Zusammen	100	100	3	11	1	3	0	33
41		Staat	52	52	-	11	1	-	-	-
42		Gem./Gv.	48	48	3	0	0	3	0	33
43	an andere Bereiche	Zusammen	3 173	2 684	249	594	98	118	334	105
44		Staat	2 663	2 173	157	509	67	72	333	85
45		Gem./Gv.	511	511	93	85	31	46	2	20
46	Erwerb von Beteiligungen	Zusammen	2 679	1 850	477	413	25	59	32	33
47		Staat	1 161	332	2	40	15	15	24	1
48		Gem./Gv.	1 518	1 518	475	372	10	44	8	33
49	Tilgungsausgaben an öffentlichen	Zusammen	1 660	1 484	179	207	10	273	6	179
50	Bereich	Staat	948	773	128	111	-	88	-	111
51		Gem./Gv.	712	712	51	96	10	185	6	68
52	abzüglich Zahlungen von gleicher	Zusammen	11 651	11 645	693	2 048	1 053	634	469	982
53	Ebene	Staat	7	6	-	-	-	-	-	-
54		Gem./Gv.	750	750	39	66	127	20	10	281
55	Ausgaben der Kapitalrechnung	Zusammen	68 845	63 825	8 170	12 136	3 195	3 681	2 487	4 743
56		Staat	41 444	36 420	3 182	5 934	2 427	1 693	1 852	2 493
57		Gem./Gv.	38 295	38 295	5 643	8 184	1 694	2 602	1 093	2 951
58	Bereinigte Ausgaben	Zusammen	468 029	423 414	57 061	66 721	15 970	37 997	11 556	40 467
59		Staat	341 172	296 483	40 841	44 232	13 005	25 593	9 474	28 389
60		Gem./Gv.	198 658	198 658	27 411	31 065	6 874	16 975	4 797	18 630

Haushalte nach Arten und Ländern
Jahr 1999
DM

Länder									Stadtstaaten				Lfd. Nr.
Nord- rhein- west- falen	Rhein- land- Pfalz	Saar- land	Sachsen	Sachsen- Anhalt	Schles- wig- Holstein	Thü- ringen	Nachrichtlich:		Zusammen	Berlin	Bremen	Hamburg	
							Früheres Bundes- gebiet	Neue Länder					
39 458	9 033	2 528	8 996	6 188	6 317	5 180	140 824	30 253	16 863	10 380	1 858	4 624	1
25 597	6 625	1 860	5 750	3 852	4 420	3 407	97 159	19 361	16 863	10 380	1 858	4 624	2
13 861	2 407	667	3 245	2 337	1 896	1 773	43 665	10 892	-	-	-	-	3
14 260	2 729	911	3 745	2 201	1 939	2 493	47 132	12 167	10 462	6 745	1 128	2 589	4
4 160	1 152	475	1 702	931	670	1 402	15 764	5 498	10 462	6 745	1 128	2 589	5
10 100	1 578	436	2 043	1 270	1 269	1 091	31 368	6 669	-	-	-	-	6
93	27	6	0	0	29	0	378	8	84	67	2	16	7
72	13	5	-	-	-	-	199	-	84	67	2	16	8
21	14	1	0	0	29	0	179	8	-	-	-	-	9
8 506	2 182	806	1 298	1 090	1 654	1 055	26 073	5 402	5 415	3 028	847	1 540	10
6 273	1 820	676	867	852	1 485	820	20 075	4 215	5 415	3 028	847	1 540	11
2 233	362	130	431	239	169	235	5 998	1 188	-	-	-	-	12
27 439	5 587	1 705	6 666	4 818	3 836	3 856	96 728	23 836	906	457	26	423	13
15 150	2 744	719	5 537	3 619	2 437	3 185	54 013	18 589	906	457	26	423	14
12 289	2 843	986	1 129	1 200	1 399	671	42 715	5 247	-	-	-	-	15
22 993	4 532	958	4 090	2 906	2 256	2 664	68 581	14 769	10 363	5 995	1 217	3 151	16
6 235	2 281	376	1 778	1 397	782	1 626	24 567	7 261	10 363	5 995	1 217	3 151	17
16 759	2 251	582	2 312	1 509	1 474	1 038	44 014	7 508	-	-	-	-	18
23 326	5 470	1 454	5 324	4 507	2 910	3 171	81 164	20 347	19
-	-	-	-	-	-	-	1 586	-	-	-	-	-	20
10 676	2 234	829	926	1 104	1 160	574	34 378	4 709	-	-	-	-	21
89 423	18 620	5 459	19 471	12 697	13 120	12 077	298 552	66 089	44 093	26 671	5 078	12 343	22
57 486	14 634	4 111	15 634	10 651	9 794	10 440	210 191	54 924	44 093	26 671	5 078	12 343	23
44 587	7 222	1 973	8 235	5 449	5 077	4 234	133 561	26 803	-	-	-	-	24
6 026	2 127	340	2 776	1 899	1 203	1 807	28 995	9 554	1 550	460	380	710	25
678	387	97	690	300	199	468	4 570	2 162	1 550	460	380	710	26
5 348	1 740	244	2 086	1 599	1 003	1 339	24 424	7 392	-	-	-	-	27
4 289	1 522	266	2 370	1 597	890	1 533	20 684	8 153	1 250	369	340	541	28
339	244	68	594	204	131	364	3 130	1 753	1 250	369	340	541	29
3 950	1 278	199	1 775	1 393	759	1 169	17 555	6 401	-	-	-	-	30
1 738	605	74	407	303	313	273	8 310	1 401	300	91	40	169	31
339	143	29	96	96	68	104	1 441	410	300	91	40	169	32
1 399	462	45	311	207	245	170	6 870	991	-	-	-	-	33
2 120	573	112	1 391	1 327	417	1 163	8 146	5 690	16	2	1	13	34
2 042	505	105	1 333	1 262	309	1 118	7 162	5 284	16	2	1	13	35
78	68	6	58	65	107	46	984	406	-	-	-	-	36
2 902	459	277	2 426	1 450	265	1 445	9 830	7 137	1 966	1 168	363	435	37
2 262	353	261	2 126	1 265	171	1 357	7 607	6 311	1 966	1 168	363	435	38
640	106	16	300	185	94	88	2 223	826	-	-	-	-	39
1	39	-	1	6	1	0	91	9	-	-	-	-	40
1	39	-	-	-	-	-	51	1	-	-	-	-	41
0	0	-	1	6	1	0	41	8	-	-	-	-	42
471	187	20	153	88	114	151	1 860	824	489	404	24	61	43
358	182	20	131	42	69	149	1 452	722	489	404	24	61	44
114	5	0	21	46	45	2	408	103	-	-	-	-	45
502	11	14	160	57	63	4	1 572	278	829	827	3	-	46
11	2	12	132	41	38	-	120	212	829	827	3	-	47
491	10	2	29	16	25	4	1 452	66	-	-	-	-	48
321	51	20	5	2	230	2	1 460	25	175	138	10	27	49
269	46	19	-	-	0	-	773	-	175	138	10	27	50
52	5	1	5	2	229	2	687	25	-	-	-	-	51
2 005	430	65	976	1 123	291	871	7 153	4 491	52
-	-	-	-	-	-	-	5	-	-	-	-	-	53
45	49	6	26	19	42	18	548	201	-	-	-	-	54
10 338	3 016	719	5 936	3 707	2 001	3 701	44 800	19 026	5 025	2 998	781	1 246	55
5 620	1 513	514	4 412	2 909	786	3 091	21 729	14 692	5 025	2 998	781	1 246	56
6 679	1 884	263	2 474	1 900	1 465	1 463	29 671	8 624	-	-	-	-	57
99 762	21 635	6 178	25 407	16 404	15 122	15 778	343 352	85 115	49 118	29 669	5 860	13 589	58
63 106	16 146	4 625	20 046	13 560	10 580	13 531	231 920	69 616	49 118	29 669	5 860	13 589	59
51 266	9 106	2 236	10 709	7 350	6 541	5 697	163 231	35 427	-	-	-	-	60

4.1 Ausgaben und Einnahmen der öffentlichen

1.-3. Viertel
Mill.

Lfd. Nr.	Art der Ausgaben / Einnahmen	Insgesamt	Flächen						
			Zusammen	Baden- Würt- tem- berg	Bayern	Branden- burg	Hessen	Mecklen- burg- Vor- pommern	Nieder- sachsen
									Ein
61	Steuern und steuerähnliche	Zusammen	309 231	284 016	42 901	47 911	7 773	27 934	26 678
62	Abgaben	Staat	242 983	217 768	31 776	36 397	6 703	20 791	20 261
63		Gem./Gv.	66 248	66 248	11 125	11 514	1 069	7 143	6 418
64	Einnahmen aus wirtschaftlicher	Zusammen	16 601	15 498	2 978	2 445	415	1 348	1 467
65	Tätigkeit	Staat	5 689	4 587	802	746	124	414	101
66		Gem./Gv.	10 912	10 912	2 176	1 699	291	934	888
66		Gem./Gv.							
	Zinseinnahmen								
68		Staat	48	48	7	2	1	11	0
69		Gem./Gv.	10	10	-	1	0	4	0
			38	38	7	1	1	7	1
70	von anderen Bereichen	Zusammen	1 971	1 880	259	554	41	132	112
71		Staat	533	442	50	223	3	14	6
72		Gem./Gv.	1 438	1 438	209	331	38	118	106
	Laufende Zuweisungen und Zuschüsse								
73	vom öffentlichen Bereich	Zusammen	150 114	139 145	17 122	15 921	8 467	8 762	14 264
74		Staat	51 956	40 987	4 785	2 474	3 743	1 126	3 961
75		Gem./Gv.	98 158	98 158	12 337	13 447	4 723	7 636	10 303
76	von anderen Bereichen	Zusammen	15 963	15 090	1 980	1 946	705	1 614	1 400
77		Staat	8 721	7 847	1 251	1 042	525	802	744
78		Gem./Gv.	7 242	7 242	729	904	180	812	656
79	sonstige laufende Einnahmen	Zusammen	38 434	36 497	4 310	6 881	965	3 137	3 334
80		Staat	9 902	7 966	798	2 089	215	494	123
81		Gem./Gv.	28 532	28 532	3 513	4 792	750	2 643	2 705
82	abzüglich Zahlungen von gleicher	Zusammen	111 060	106 563	14 996	13 428	4 640	7 611	10 385
83	Ebene	Staat	11 066	6 638	-	-	-	-	-
84		Gem./Gv.	39 087	39 087	4 458	6 833	1 657	3 655	4 433
85	Einnahmen der laufenden Rechnung	Zusammen	421 303	385 612	54 563	62 232	13 727	35 326	36 872
86		Staat	308 728	272 968	39 463	42 973	11 313	23 645	8 156
87		Gem./Gv.	173 482	173 482	25 638	25 853	5 396	15 638	3 930
88	Veräußerung von Vermögen	Zusammen	12 288	10 945	1 632	2 054	444	867	256
89		Staat	2 090	747	2	1	19	226	26
90		Gem./Gv.	10 198	10 198	1 629	2 053	426	640	229
	Vermögensübertragungen								
91	vom öffentlichen Bereich	Zusammen	24 610	23 322	1 312	3 057	2 195	1 044	1 583
92		Staat	13 744	12 456	560	1 456	1 117	639	680
93		Gem./Gv.	10 866	10 866	752	1 600	1 078	405	465
94	von anderen Bereichen	Zusammen	5 611	5 310	568	1 188	205	340	383
95		Staat	1 721	1 420	39	43	91	42	329
96		Gem./Gv.	3 890	3 890	529	1 145	114	298	53
	Darlehensrückflüsse								
97	vom öffentlichen Bereich	Zusammen	252	239	7	10	29	5	28
98		Staat	178	165	0	5	28	-	27
99		Gem./Gv.	74	74	7	5	1	5	1
100	von anderen Bereichen	Zusammen	2 887	2 472	309	484	23	245	48
101		Staat	1 744	1 329	238	292	10	160	42
102		Gem./Gv.	1 143	1 143	70	192	13	85	6
103	Schuldenaufnahme beim öffentlichen	Zusammen	698	683	103	121	3	185	20
104	Bereich	Staat	228	213	42	42	-	23	-
105		Gem./Gv.	470	470	61	79	3	162	20
106	abzüglich Zahlungen von gleicher	Zusammen	11 651	11 645	693	2 048	1 053	634	469
107	Ebene	Staat	7	6	-	-	-	-	-
108		Gem./Gv.	750	750	39	66	127	20	10
109	Einnahmen der Kapitalrechnung	Zusammen	34 695	31 326	3 237	4 866	1 846	2 052	1 410
110		Staat	19 698	16 325	881	1 839	1 264	1 091	1 103
111		Gem./Gv.	25 892	25 892	3 010	5 008	1 508	1 575	766
112	Bereinigte Einnahmen	Zusammen	455 998	416 938	57 800	67 098	15 573	37 378	11 240
113		Staat	328 427	289 292	40 344	44 812	12 577	24 736	9 259
114		Gem./Gv.	199 374	199 374	28 648	30 861	6 904	17 212	4 695

Haushalte nach Arten und Ländern
Jahr 1999
DM

länder									Stadtstaaten				Lfd. Nr.
Nord- rhein- West- falen	Rhein- land- Pfalz	Saar- land	Sachsen	Sachsen- Anhalt	Schles- wig- Holstein	Thü- ringen	Nachrichtlich:		Zusammen	Berlin	Bremen	Hamburg	
							Früheres Bundes- gebiet	Neue Länder					
nahmen													
69 633	13 860	3 562	13 646	8 009	9 517	7 275	241 995	42 020	25 216	12 006	2 732	10 478	61
51 330	10 554	2 819	11 665	6 972	7 398	6 405	181 326	36 441	25 216	12 006	2 732	10 478	62
18 302	3 306	742	1 982	1 037	2 119	869	60 669	5 579	-	-	-	-	63
3 275	804	115	784	416	656	435	13 088	2 411	1 103	511	161	431	64
784	238	27	221	115	313	123	3 903	683	1 103	511	161	431	65
2 491	566	88	563	301	343	312	9 184	1 727	-	-	-	-	66
3	12	1	5	0	1	2	40	8	-0	-	-0	-	67
0	-	-	2	-	-	2	6	4	-0	-	-0	-	68
3	12	1	3	0	1	0	34	4	-	-	-	-	69
387	92	38	100	39	40	43	1 612	268	91	66	18	7	70
31	50	6	17	6	4	11	383	59	91	66	18	7	71
356	42	31	83	33	36	32	1 229	210	-	-	-	-	72
27 097	7 287	9 120	11 675	8 554	4 260	7 008	97 833	41 312	10 969	7 969	2 440	560	73
3 067	2 538	1 636	3 017	3 864	1 323	3 612	20 911	20 076	10 969	7 969	2 440	560	74
24 030	4 748	1 485	5 659	4 690	2 937	3 396	76 922	21 236	-	-	-	-	75
3 761	665	135	795	450	609	512	12 111	2 978	874	557	139	178	76
1 248	280	67	517	282	315	399	5 751	2 096	874	557	139	178	77
2 512	385	69	279	168	294	113	6 360	882	-	-	-	-	78
11 098	1 222	385	1 606	916	1 271	688	31 638	4 859	1 937	1 261	203	473	79
1 863	487	100	506	254	204	205	6 662	1 303	1 937	1 261	203	473	80
9 235	735	285	1 100	661	1 067	483	24 976	3 556	-	-	-	-	81
23 326	5 470	1 454	5 324	4 507	2 910	3 171	81 164	20 347	82
-	-	-	-	-	-	-	1 586	83
10 676	2 234	829	926	1 104	1 160	574	34 378	4 709	-	-	-	-	84
91 928	18 472	5 902	23 287	13 876	13 444	12 791	317 153	73 511	40 188	22 368	5 693	12 127	85
58 324	14 148	4 654	18 944	11 492	9 557	10 757	217 357	60 663	40 188	22 368	5 693	12 127	86
46 254	7 560	1 873	8 742	5 786	5 637	4 631	144 996	28 486	-	-	-	-	87
2 474	532	64	609	265	569	249	9 122	1 823	1 343	389	627	327	88
381	10	10	1	1	33	34	666	81	1 343	389	627	327	89
2 092	522	54	608	264	536	214	8 456	1 742	-	-	-	-	90
2 785	856	143	3 617	2 609	330	2 646	11 110	12 212	1 289	1 115	66	107	91
782	415	67	2 632	1 454	76	1 788	4 785	7 671	1 289	1 115	66	107	92
2 003	441	76	985	1 155	254	858	6 325	4 541	-	-	-	-	93
799	310	27	187	575	141	106	3 855	1 456	301	216	26	58	94
179	45	8	43	505	23	28	424	996	301	216	26	58	95
620	264	19	144	70	118	78	3 430	460	-	-	-	-	96
54	2	0	23	3	6	11	146	93	13	-	13	-	97
59	0	0	20	0	1	9	82	83	13	-	13	-	98
-5	2	0	3	3	5	2	64	10	-	-	-	-	99
664	230	78	57	40	33	39	2 266	206	414	317	67	30	100
77	197	58	18	26	19	37	1 198	132	414	317	67	30	101
588	33	20	39	14	14	2	1 068	75	-	-	-	-	102
82	19	4	-	2	72	2	656	27	15	7	2	7	103
53	15	4	-	-	9	-	213	-	15	7	2	7	104
29	5	-	-	2	63	2	444	27	-	-	-	-	105
2 005	430	65	976	1 123	291	871	7 153	4 491	106
-	-	-	-	-	-	-	5	-	107
45	49	6	26	19	42	18	548	201	-	-	-	-	108
4 853	1 519	252	3 517	2 371	859	2 181	20 002	11 325	3 375	2 045	801	530	109
1 531	682	146	2 714	1 987	160	1 895	7 362	8 963	3 375	2 045	801	530	110
5 283	1 218	164	1 753	1 487	949	1 138	19 240	6 652	-	-	-	-	111
96 781	19 991	6 154	26 804	16 247	14 303	14 972	337 156	84 836	43 563	24 413	6 494	12 657	112
59 855	14 829	4 801	21 657	13 479	9 716	12 653	224 719	69 626	43 563	24 413	6 494	12 657	113
51 537	8 778	2 036	10 495	7 274	6 585	5 770	164 236	35 138	-	-	-	-	114

4.1 Ausgaben und Einnahmen der öffentlichen
1.-3. Viertel
Mill.

Lfd. Nr.	Art der Ausgaben / Einnahmen	Insgesamt	Flächen							
			Zusammen	Baden- Würt- tem- berg	Bayern	Branden- burg	Hessen	Mecklen- burg- Vor- pommern	Nieder- sachsen	
Finanzierungs										
115	Saldo der haushaltstechnischen	Zusammen	22	39	21	-2	8	-6	0	7
116	Verrechnungen	Staat	17	33	21	-2	8	-11	0	7
117		Gem./Gv.	6	6	0	-	-	5	0	-
118	Finanzierungssaldo	Zusammen	-12 008	-6 437	760	374	-389	-625	-316	-1 218
119		Staat	-12 729	-7 158	-476	578	-419	-867	-214	-1 165
120		Gem./Gv.	721	721	1 237	-204	30	242	-102	-52
Besondere Finanzierungsvorgänge										
Ausgaben										
121	Schuldentilgung am Kreditmarkt	Zusammen	57 895	49 201	6 655	3 396	2 546	3 939	712	4 623
122		Staat	47 395	38 701	5 390	1 677	2 346	3 158	447	3 346
123		Gem./Gv.	10 500	10 500	1 266	1 718	200	782	265	1 277
124	Rückzahlung innerer Darlehen	Gem./Gv.	X	X	X	X	X	X	X	X
125	Zuführungen an Rücklagen	Zusammen	X	X	X	X	X	X	X	X
126		Staat	228	173	5	84	-	3	3	39
127		Gem./Gv.	X	X	X	X	X	X	X	X
128	Deckung von Vorjahresfehlbeträgen	Zusammen	X	X	X	X	X	X	X	X
129		Staat	4 691	370	267	-	-	-	-	-
130		Gem./Gv.	X	X	X	X	X	X	X	X
Einnahmen										
131	Schuldenaufnahme am Kreditmarkt	Zusammen	55 715	46 029	4 988	3 706	2 380	1 289	409	3 215
132		Staat	45 224	35 538	3 802	1 933	2 176	531	75	2 249
133		Gem./Gv.	10 492	10 492	1 187	1 773	204	758	334	966
134	Innere Darlehen	Gem./Gv.	X	X	X	X	X	X	X	X
135	Entnahmen aus Rücklagen/	Zusammen	X	X	X	X	X	X	X	X
136	Gewinnabführung	Staat	1 126	1 001	5	386	45	509	-	9
137		Gem./Gv.	X	X	X	X	X	X	X	X
138	Überschüsse aus Vorjahren	Zusammen	X	X	X	X	X	X	X	X
139		Staat	294	0	-	-	-	0	-	-
140		Gem./Gv.	X	X	X	X	X	X	X	X
141	Münzeinnahmen	Staat	-	-	-	-	-	-	-	-

Haushalte nach Arten und Ländern
Jahr 1999
DM

länder									Stadtstaaten				Lfd. Nr.
Nord- rhein- West- falen	Rhein- land- Pfalz	Saar- land	Sachsen	Sachsen- Anhalt	Schles- wig- Holstein	Thü- ringen	Nachrichtlich:		Zusammen	Berlin	Bremen	Hamburg	
							Früheres Bundes- gebiet	Neue Länder					

übersicht

-20	17	11	2	0	0	-	29	10	-16	9	-29	4	115
-20	17	11	2	0	-	-	23	10	-16	9	-29	4	116
-	-	-	-	-	0	-	6	0	-	-	-	-	117
-3 000	-1 627	-13	1 399	-157	-819	-806	-6 168	-269	-5 571	-5 248	605	-928	118
-3 271	-1 300	187	1 613	-81	-863	-879	-7 178	20	-5 571	-5 248	605	-928	119
271	-328	-200	-214	-76	45	73	1 010	-289	-	-	-	-	120
11 242	5 216	2 152	1 860	3 362	2 444	1 055	39 667	9 534	8 694	3 992	2 472	2 230	121
8 300	4 892	2 023	1 103	3 061	2 215	745	30 999	7 702	8 694	3 992	2 472	2 230	122
2 942	323	130	757	300	229	310	8 667	1 832	-	-	-	-	123
X	X	X	X	X	X	X	X	X	X	X	X	X	124
X	X	X	X	X	X	X	X	X	X	X	X	X	125
-	-	-	-	5	10	24	141	32	55	42	14	-	126
X	X	X	X	X	X	X	X	X	X	X	X	X	127
X	X	X	X	X	X	X	X	X	X	X	X	X	128
-	-	-	-	-	104	-	370	-	4 321	4 321	-	-	129
X	X	X	X	X	X	X	X	X	X	X	X	X	130
11 735	6 349	1 598	741	4 544	2 773	2 301	35 654	10 376	9 686	7 588	1 348	750	131
8 893	5 809	1 498	-	4 064	2 391	2 018	27 205	8 333	9 686	7 588	1 348	750	132
2 842	440	100	741	480	382	284	8 449	2 043	-	-	-	-	133
X	X	X	X	X	X	X	X	X	X	X	X	X	134
X	X	X	X	X	X	X	X	X	X	X	X	X	135
-	-	-	-	-	26	20	936	65	126	41	84	1	136
X	X	X	X	X	X	X	X	X	X	X	X	X	137
X	X	X	X	X	X	X	X	X	X	X	X	X	138
-	-	-	-	-	-	-	0	-	293	293	-	-	139
X	X	X	X	X	X	X	X	X	X	X	X	X	140
-	-	-	-	-	-	-	-	-	-	-	-	-	141

4.2 Ausgaben der öffentlichen Haushalte für Baumaßnahmen

1.-3. Viertel

Mill.

Lfd. Nr.	Aufgabenbereiche		Insgesamt	Flächen						
				Zusammen	Baden- Würt- tem- berg	Bayern	Branden- burg	Hessen	Mecklen- burg Vor- pommern	Nieder- sachsen
1	Insgesamt	Zusammen	30 087	28 838	3 770	5 759	1 634	2 024	1 019	2 165
2		Staat	6 132	4 882	514	1 096	328	391	263	347
3		Gem./Gv.	23 955	23 955	3 256	4 663	1 307	1 632	756	1 818
Davon:										
4	Allgemeine Verwaltung	Zusammen	735	735	99	123	52	39	32	71
5		Staat	-	-	-	-	-	-	-	-
6		Gem./Gv.	735	735	99	123	52	39	32	71
7	Schulen u. vorschulische Bildung	Zusammen	4 398	4 220	575	736	260	307	122	313
8		Staat	203	25	4	4	0	0	1	0
9		Gem./Gv.	4 196	4 196	571	732	260	306	121	313
10	Hochschulen	Zusammen	1 684	1 612	228	447	73	95	65	104
11		Staat	1 684	1 612	228	447	73	95	65	104
12		Gem./Gv.	-	-	-	-	-	-	-	-
13	Einrichtungen u. Maßnahmen des Gesundheitswesens	Zusammen	40	37	-	1	16	0	9	7
14		Staat	40	37	-	1	16	0	9	7
15		Gem./Gv.	-	-	-	-	-	-	-	-
16	Eigene Sportstätten	Zusammen	697	697	145	97	50	36	26	33
17		Staat	-	-	-	-	-	-	-	-
18		Gem./Gv.	697	697	145	97	50	36	26	33
19	Städteplanung, Vermessung Bauordnung	Zusammen	1 691	1 691	332	122	138	82	73	57
20		Staat	-	-	-	-	-	-	-	-
21		Gem./Gv.	1 691	1 691	332	122	138	82	73	57
22	Wohnungsbauförderung und Wohnungsfürsorge	Zusammen	147	147	6	19	23	8	10	1
23		Staat	-	-	-	-	-	-	-	-
24		Gem./Gv.	147	147	6	19	23	8	10	1
25	Abwasserbeseitigung	Zusammen	2 929	2 929	495	935	22	263	18	271
26		Staat	-	-	-	-	-	-	-	-
27		Gem./Gv.	2 929	2 929	495	935	22	263	18	271
28	Abfallbeseitigung	Zusammen	232	232	35	85	9	14	14	13
29		Staat	-	-	-	-	-	-	-	-
30		Gem./Gv.	232	232	35	85	9	14	14	13
31	Energie- und Wasserwirtschaft, Kulturbau	Zusammen	291	233	3	83	26	-	17	41
32		Staat	291	233	3	83	26	-	17	41
33		Gem./Gv.	-	-	-	-	-	-	-	-
34	Straßen	Zusammen	7 788	7 583	920	1 378	412	389	228	702
35		Staat	1 264	1 058	109	187	111	31	47	61
36		Gem./Gv.	6 524	6 524	811	1 191	301	359	181	641
37	Versorgungsunternehmen	Zusammen	382	382	56	229	8	51	1	11
38		Staat	-	-	-	-	-	-	-	-
39		Gem./Gv.	382	382	56	229	8	51	1	11
40	Verkehrsunternehmen	Zusammen	231	231	1	27	4	2	8	7
41		Staat	-	-	-	-	-	-	-	-
42		Gem./Gv.	231	231	1	27	4	2	8	7
43	Allgemeines Grundvermögen	Zusammen	872	872	85	179	50	43	46	34
44		Staat	-	-	-	-	-	-	-	-
45		Gem./Gv.	872	872	85	179	50	43	46	34
46	Übrige Aufgabenbereiche	Zusammen	7 970	7 237	789	1 297	490	695	351	502
47		Staat	2 651	1 918	171	374	101	265	124	134
48		Gem./Gv.	5 320	5 320	618	923	389	429	226	368

nach Aufgabenbereichen und Ländern

Jahr 1999

DM

länder									Stadtstaaten				Lfd. Nr.
Nord- rhein- West- falen	Rhein- land- Pfalz	Saar- land	Sachsen	Sachsen- Anhalt	Schles- wig- Holstein	Thü- ringen	Nachrichtlich :		Zusammen	Berlin	Bremen	Hamburg	
							Früheres Bundes- gebiet	Neue Länder					
4 289	1 522	266	2 370	1 597	890	1 533	20 684	8 153	1 250	369	340	541	1
339	244	68	594	204	131	364	3 130	1 753	1 250	369	340	541	2
3 950	1 278	199	1 775	1 393	759	1 169	17 555	6 401	-	-	-	-	3
136	44	6	45	28	19	41	538	197	-	-	-	-	4
136	44	6	45	28	19	41	538	197	-	-	-	-	5
832	217	55	288	217	131	166	3 166	1 055	178	148	30	-	7
2	-	-	6	4	2	2	12	13	178	148	30	-	8
830	217	55	283	214	129	164	3 154	1 042	-	-	-	-	9
111	86	16	186	76	41	85	1 127	485	72	36	36	-	10
111	86	16	186	76	41	85	1 127	485	72	36	36	-	11
-	-	-	-	-	-	-	-	-	-	-	-	-	12
-	-	1	0	2	-	-	9	28	3	-	3	0	13
-	-	1	0	2	-	-	9	28	3	-	3	0	14
-	-	-	-	-	-	-	-	-	-	-	-	-	15
94	38	6	57	53	12	50	461	236	-	-	-	-	16
94	38	6	57	53	12	50	461	236	-	-	-	-	17
142	109	11	206	198	23	198	878	814	-	-	-	-	19
142	109	11	206	198	23	198	878	814	-	-	-	-	20
-	4	2	35	10	13	14	54	93	-	-	-	-	22
-	4	2	35	10	13	14	54	93	-	-	-	-	23
-	4	2	35	10	13	14	54	93	-	-	-	-	24
606	0	18	77	38	163	22	2 751	178	-	-	-	-	25
606	0	18	77	38	163	22	2 751	178	-	-	-	-	26
35	2	0	7	4	7	7	191	41	-	-	-	-	28
35	2	0	7	4	7	7	191	41	-	-	-	-	29
16	11	0	4	10	14	8	169	64	59	3	2	53	31
16	11	0	4	10	14	8	169	64	59	3	2	53	32
-	-	-	-	-	-	-	-	-	-	-	-	-	33
1 126	586	58	681	467	255	380	5 415	2 167	205	80	47	78	34
-	117	12	189	53	34	108	551	507	205	80	47	78	35
1 126	469	46	492	414	221	272	4 864	1 660	-	-	-	-	36
0	0	0	6	1	13	5	360	22	-	-	-	-	37
0	0	0	6	1	13	5	360	22	-	-	-	-	38
0	0	0	6	1	13	5	360	22	-	-	-	-	39
164	1	0	3	0	10	4	212	19	-	-	-	-	40
164	1	0	3	0	10	4	212	19	-	-	-	-	41
140	36	2	64	72	24	97	543	329	-	-	-	-	43
140	36	2	64	72	24	97	543	329	-	-	-	-	44
886	388	91	710	418	164	456	4 811	2 426	733	102	222	409	46
210	29	39	210	59	40	161	1 262	655	733	102	222	409	47
676	359	52	500	360	124	295	3 549	1 771	-	-	-	-	48

4.2 Ausgaben der öffentlichen Haushalte für Baumaßnahmen

1.-3. Viertel

Anteile der Aufgaben

Lfd. Nr.	Aufgabenbereiche		Insgesamt	Flächen						
				Zusammen	Baden- Würt- tem- berg	Bayern	Branden- burg	Hessen	Mecklen- burg Vor- pommern	Nieder- sachsen
1	Insgesamt	Zusammen	100.0	100.0	100.0	100.0	100.0	100.0	100.0	100.0
2		Staat	100.0	100.0	100.0	100.0	100.0	100.0	100.0	100.0
3		Gem./Gv.	100.0	100.0	100.0	100.0	100.0	100.0	100.0	100.0
	Davon:									
4	Allgemeine Verwaltung	Zusammen	2.4	2.5	2.6	2.1	3.2	1.9	3.1	3.3
5		Staat	-	-	-	-	-	-	-	-
6		Gem./Gv.	3.1	3.1	3.0	2.6	4.0	2.4	4.2	3.9
7	Schulen u. vorschulische Bildung	Zusammen	14.6	14.6	15.3	12.8	15.9	15.2	12.0	14.5
8		Staat	3.3	0.5	0.7	0.4	0.1	0.1	0.4	0.0
9		Gem./Gv.	17.5	17.5	17.5	15.7	19.9	18.8	16.0	17.2
10	Hochschulen	Zusammen	5.6	5.6	6.1	7.8	4.5	4.7	6.3	4.8
11		Staat	27.5	33.0	44.4	40.8	22.4	24.3	24.5	29.9
12		Gem./Gv.	-	-	-	-	-	-	-	-
13	Einrichtungen u. Maßnahmen des Gesundheitswesens	Zusammen	0.1	0.1	-	0.0	1.0	0.0	0.9	0.3
14		Staat	0.6	0.7	-	0.1	4.9	0.0	3.5	2.0
15		Gem./Gv.	-	-	-	-	-	-	-	-
16	Eigene Sportstätten	Zusammen	2.3	2.4	3.8	1.7	3.0	1.8	2.6	1.5
17		Staat	-	-	-	-	-	-	-	-
18		Gem./Gv.	2.9	2.9	4.5	2.1	3.8	2.2	3.4	1.8
19	Städteplanung, Vermessung, Bauordnung	Zusammen	5.6	5.9	8.8	2.1	8.4	4.1	7.2	2.6
20		Staat	-	-	-	-	-	-	-	-
21		Gem./Gv.	7.1	7.1	10.2	2.6	10.5	5.0	9.7	3.1
22	Wohnungsbauförderung und Wohnungsfürsorge	Zusammen	0.5	0.5	0.2	0.3	1.4	0.4	1.0	0.0
23		Staat	-	-	-	-	-	-	-	-
24		Gem./Gv.	0.6	0.6	0.2	0.4	1.8	0.5	1.4	0.1
25	Abwasserbeseitigung	Zusammen	9.7	10.2	13.1	16.2	1.4	13.0	1.8	12.5
26		Staat	-	-	-	-	-	-	-	-
27		Gem./Gv.	12.2	12.2	15.2	20.1	1.7	16.1	2.4	14.9
28	Abfallbeseitigung	Zusammen	0.8	0.8	0.9	1.5	0.6	0.7	1.3	0.6
29		Staat	-	-	-	-	-	-	-	-
30		Gem./Gv.	1.0	1.0	1.1	1.8	0.7	0.8	1.8	0.7
31	Energie- und Wasserwirtschaft, Kulturbau	Zusammen	1.0	0.8	0.1	1.4	1.6	-	1.7	1.9
32		Staat	4.8	4.8	0.5	7.6	8.0	-	6.5	11.9
33		Gem./Gv.	-	-	-	-	-	-	-	-
34	Straßen	Zusammen	25.9	26.3	24.4	23.9	25.2	19.2	22.4	32.4
35		Staat	20.6	21.7	21.2	17.1	33.8	7.8	17.9	17.6
36		Gem./Gv.	27.2	27.2	24.9	25.5	23.1	22.0	23.9	35.3
37	Versorgungsunternehmen	Zusammen	1.3	1.3	1.5	4.0	0.5	2.5	0.1	0.5
38		Staat	-	-	-	-	-	-	-	-
39		Gem./Gv.	1.6	1.6	1.7	4.9	0.6	3.1	0.1	0.6
40	Verkehrsunternehmen	Zusammen	0.8	0.8	0.0	0.5	0.3	0.1	0.8	0.3
41		Staat	-	-	-	-	-	-	-	-
42		Gem./Gv.	1.0	1.0	0.0	0.6	0.3	0.1	1.0	0.4
43	Allgemeines Grundvermögen	Zusammen	2.9	3.0	2.3	3.1	3.1	2.1	4.5	1.6
44		Staat	-	-	-	-	-	-	-	-
45		Gem./Gv.	3.6	3.6	2.6	3.8	3.8	2.6	6.0	1.9
46	Übrige Aufgabenbereiche	Zusammen	26.5	25.1	20.9	22.5	30.0	34.3	34.4	23.2
47		Staat	43.2	39.3	33.2	34.1	30.8	67.8	47.2	38.6
48		Gem./Gv.	22.2	22.2	19.0	19.8	29.8	26.3	30.0	20.2

nach Aufgabenbereichen und Ländern

Jahr 1999

bereiche in %

länder									Stadtstaaten				Lfd. Nr.
Nord- rhein- West- falen	Rhein- land- Pfalz	Saar- land	Sachsen	Sachsen- Anhalt	Schles- wig- Holstein	Thü- ringen	Nachrichtlich :		Zusammen	Berlin	Bremen	Hamburg	
							Früheres Bundes- gebiet	Neue Länder					
100.0	100.0	100.0	100.0	100.0	100.0	100.0	100.0	100.0	100.0	100.0	100.0	100.0	1
100.0	100.0	100.0	100.0	100.0	100.0	100.0	100.0	100.0	100.0	100.0	100.0	100.0	2
100.0	100.0	100.0	100.0	100.0	100.0	100.0	100.0	100.0	100.0	100.0	100.0	100.0	3
3.2	2.9	2.3	1.9	1.8	2.1	2.7	2.6	2.4	-	-	-	-	4
-	-	-	-	-	-	-	-	-	-	-	-	-	5
3.4	3.4	3.1	2.5	2.0	2.5	3.5	3.1	3.1	-	-	-	-	6
19.4	14.2	20.5	12.2	13.6	14.7	10.9	15.3	12.9	14.2	40.1	8.8	-	7
0.5	-	-	0.9	1.9	1.4	0.6	0.4	0.7	14.2	40.1	8.8	-	8
21.0	17.0	27.5	15.9	15.3	17.1	14.0	18.0	16.3	-	-	-	-	9
2.6	5.7	5.9	7.9	4.8	4.6	5.6	5.4	6.0	5.8	9.7	10.6	-	10
32.6	35.3	23.2	31.3	37.3	31.4	23.4	36.0	27.7	5.8	9.7	10.6	-	11
-	-	-	-	-	-	-	-	-	-	-	-	-	12
-	-	0.3	0.0	0.2	-	-	0.0	0.3	0.2	-	0.9	0.0	13
-	-	1.0	0.1	1.2	-	-	0.3	1.6	0.2	-	0.9	0.0	14
-	-	-	-	-	-	-	-	-	-	-	-	-	15
2.2	2.5	2.4	2.4	3.3	1.4	3.3	2.2	2.9	-	-	-	-	16
-	-	-	-	-	-	-	-	-	-	-	-	-	17
2.4	2.9	3.2	3.2	3.8	1.6	4.3	2.6	3.7	-	-	-	-	18
3.3	7.2	4.1	8.7	12.4	2.6	12.9	4.2	10.0	-	-	-	-	19
-	-	-	-	-	-	-	-	-	-	-	-	-	20
3.6	8.5	5.5	11.6	14.2	3.0	16.9	5.0	12.7	-	-	-	-	21
-	0.3	0.8	1.5	0.6	1.5	0.9	0.3	1.1	-	-	-	-	22
-	-	-	-	-	-	-	-	-	-	-	-	-	23
-	0.3	1.1	2.0	0.7	1.7	1.2	0.3	1.5	-	-	-	-	24
14.1	0.0	6.6	3.2	2.4	18.3	1.5	13.3	2.2	-	-	-	-	25
-	-	-	-	-	-	-	-	-	-	-	-	-	26
15.4	0.0	8.9	4.3	2.7	21.4	1.9	15.7	2.8	-	-	-	-	27
0.8	0.1	0.1	0.3	0.3	0.8	0.5	0.9	0.5	-	-	-	-	28
-	-	-	-	-	-	-	-	-	-	-	-	-	29
0.9	0.1	0.1	0.4	0.3	1.0	0.6	1.1	0.6	-	-	-	-	30
0.4	0.7	0.0	0.1	0.6	0.6	0.5	0.8	0.8	4.7	0.8	0.7	9.8	31
4.8	4.6	0.1	0.6	4.8	10.7	2.1	5.4	3.7	4.7	0.8	0.7	9.8	32
-	-	-	-	-	-	-	-	-	-	-	-	-	33
26.3	38.5	21.9	28.7	29.3	28.7	24.8	26.2	26.6	16.4	21.6	13.9	14.4	34
-	48.2	17.6	31.7	26.1	26.2	29.6	17.6	28.9	16.4	21.6	13.9	14.4	35
28.5	36.7	23.3	27.7	29.7	29.1	23.3	27.7	25.9	-	-	-	-	36
0.0	0.0	0.0	0.3	0.1	1.4	0.3	1.7	0.3	-	-	-	-	37
-	-	-	-	-	-	-	-	-	-	-	-	-	38
0.0	0.0	0.0	0.3	0.1	1.7	0.5	2.1	0.3	-	-	-	-	39
3.8	0.0	0.1	0.1	0.0	1.2	0.2	1.0	0.2	-	-	-	-	40
-	-	-	-	-	-	-	-	-	-	-	-	-	41
4.2	0.0	0.1	0.2	0.0	1.4	0.3	1.2	0.3	-	-	-	-	42
3.3	2.4	0.8	2.7	4.5	2.7	6.3	2.6	4.0	-	-	-	-	43
-	-	-	-	-	-	-	-	-	-	-	-	-	44
3.5	2.8	1.1	3.6	5.2	3.1	8.3	3.1	5.1	-	-	-	-	45
20.7	25.5	34.2	30.0	26.2	18.4	29.8	23.3	29.8	58.7	27.7	65.1	75.7	46
62.0	11.9	58.1	35.4	28.8	30.4	44.3	40.3	37.4	58.7	27.7	65.1	75.7	47
17.1	28.1	26.0	28.2	25.8	16.3	25.2	20.2	27.7	-	-	-	-	48

4.3 Steuereinnahmen der öffentlichen

1.-3. Viertel

Mill.

Lfd. Nr.	Körperschaft/ Steuerart	Insgesamt	Flächen						
			Zusammen	Baden- Würt- tem- berg	Bayern	Branden- burg	Hessen	Mecklen- burg- Vor- pommern	Nieder- sachsen

L Ä N D E R

1	Anteil an den Gemeinschaftsteuern und der Gewerbesteuerumlage	203 766	189 044	27 401	31 042	6 045	18 255	4 237	17 396
2	Einkommen- und Körperschaftsteuer	109 348	100 635	16 920	19 105	1 115	12 414	674	9 290
3	Umsatz- und Einfuhrumsatzsteuer	86 209	80 872	9 116	10 342	4 836	5 231	3 503	7 297
4	Gewerbesteuerumlage	4 103	3 825	742	784	28	412	13	436
5	Zinsabschlagsteuer	4 106	3 712	623	811	67	198	47	373
6	Landessteuern	29 304	26 889	4 086	5 181	652	2 227	443	2 549
7	Vermögensteuer	842	770	115	117	-	98	-	96
8	Erbchaftsteuer	4 352	3 772	689	956	9	321	4	257
9	Grundwerbsteuer	8 983	8 136	1 245	1 598	248	700	185	749
10	Kraftfahrzeugsteuer	10 852	10 308	1 524	1 804	310	818	195	1 122
11	Rennwett- und Lotteriesteuer	2 518	2 290	348	401	47	189	26	216
12	Feuerschutzsteuer	496	435	70	54	10	42	6	50
13	Biersteuer	1 269	1 172	95	253	27	59	25	60
14	Sonstige Landessteuern	-7	5	0	-	2	-	1	-
15	Gemeindesteuern der Stadtstaaten	7 862	-	-	-	-	-	-	-
16	Grundsteuern	1 401	-	-	-	-	-	-	-
17	Gewerbesteuer nach Ertrag und Kapital (Brutto)	3 788	-	-	-	-	-	-	-
18	Gewerbesteuer netto (abzgl. Gewerbesteuerumlage)	3 412	-	-	-	-	-	-	-
19	Anteil an der Lohn-/ veranlagten Einkommensteuer	2 561	-	-	-	-	-	-	-
20	Anteil an der Umsatzsteuer	359	-	-	-	-	-	-	-
21	Zuschlag zur Grunderwerbsteuer	53	-	-	-	-	-	-	-
22	Gemeindegetränksteuer	-	-	-	-	-	-	-	-
23	Vergnügungssteuer	43	-	-	-	-	-	-	-
24	Hundsteuer	26	-	-	-	-	-	-	-
25	Sonstige Gemeindesteuern	8	-	-	-	-	-	-	-
26	Steuereinnahmen der Länder zusammen	240 931	215 932	31 487	36 223	6 697	20 482	4 679	19 946

G E M E I N D E N / G V.

27	Grundsteuer A	490	490	62	115	16	27	18	85
28	Grundsteuer B	11 287	11 287	1 799	1 676	271	932	166	1 272
29	Gewerbesteuer nach Ertrag und Kapital (Brutto)	34 987	34 987	6 037	6 562	447	4 057	262	3 386
30	Gewerbesteuer netto (abzgl. Gewerbesteuerumlage)	29 933	29 933	5 077	5 535	399	3 538	239	2 820
31	Anteil an der Lohn-/ veranlagten Einkommensteuer	20 531	20 531	3 487	3 682	295	2 336	143	1 805
32	Anteil an der Umsatzsteuer	2 892	2 892	553	474	66	195	40	331
33	Zuschlag zur Grunderwerbsteuer	223	223	-	1	-	-	-	-
34	Schankerlaubnissteuer	4	4	-	-	-	4	-	-
35	Gemeindegetränksteuer	22	22	0	-	-	22	-	0
36	Vergnügungssteuer	349	349	53	-	8	26	7	52
37	Hundsteuer	292	292	47	28	11	22	7	33
38	Zweitwohnungsteuer	63	63	13	-	3	2	1	14
39	Sonstige Gemeindesteuern	57	57	6	1	0	7	1	6
40	Steuereinnahmen der Gemeinden/Gv.	66 143	66 143	11 097	11 512	1 069	7 110	621	6 417
41	STEUEREINNAHMEN VON LÄNDERN UND GEMEINDEN/GV. ZUSAMMEN	307 074	282 075	42 584	47 735	7 766	27 592	5 300	26 363

*) Unterschiede gegenüber der Veröffentlichung über die kassenmässigen Steuereinnahmen siehe Pkt. 13 der "Allgemeinen und methodischen Erläuterungen".

Haushalte nach Arten und Ländern *)

Jahr 1999

DM

länder									Stadtstaaten				Lfd. Nr.
Nord- rhein- west- falen	Rhein- land- Pfalz	Saar- land	Sachsen	Sachsen- Anhalt	Schles- wig- Holstein	Thü- ringen	Nachrichtlich :		Zusammen	Berlin	Bremen	Hamburg	
							Früheres Bundes- gebiet	Neue Länder					
44 312	9 111	2 429	10 383	6 338	6 281	5 816	156 226	32 818	14 722	7 287	1 628	5 808	1
27 734	5 191	1 005	1 732	987	3 529	939	95 188	5 447	8 712	3 688	949	4 076	2
14 594	3 534	1 349	8 498	5 288	2 492	4 793	53 955	26 917	5 337	3 356	586	1 395	3
994	192	40	35	8	121	20	3 720	104	278	56	57	165	4
991	193	34	118	55	139	64	3 363	350	394	186	36	172	5
6 700	1 300	336	1 238	584	1 021	571	23 401	3 488	2 415	1 274	213	929	6
244	48	17	-	-	36	-	770	-	72	25	7	40	7
1 102	246	39	21	6	114	8	3 725	47	580	233	38	309	8
1 923	160	62	523	196	357	193	6 792	1 344	846	569	40	238	9
2 351	586	148	485	283	397	285	8 750	1 558	545	288	72	185	10
597	175	33	88	48	79	44	2 038	253	228	105	21	103	11
124	19	7	16	11	19	9	383	52	61	39	6	16	12
360	66	35	106	35	20	33	948	225	97	28	30	39	13
-	-	-4	0	6	-	1	-4	9	-12	-12	-	-	14
-	-	-	-	-	-	-	-	-	7 862	3 341	860	3 661	15
-	-	-	-	-	-	-	-	-	1 401	745	191	465	16
-	-	-	-	-	-	-	-	-	3 788	1 274	362	2 151	17
-	-	-	-	-	-	-	-	-	3 412	1 177	297	1 938	18
-	-	-	-	-	-	-	-	-	2 561	1 214	270	1 078	19
-	-	-	-	-	-	-	-	-	359	169	40	151	20
-	-	-	-	-	-	-	-	-	53	-	53	-	21
-	-	-	-	-	-	-	-	-	-	-	-	-	22
-	-	-	-	-	-	-	-	-	43	15	6	22	23
-	-	-	-	-	-	-	-	-	26	18	3	5	24
-	-	-	-	-	-	-	-	-	8	4	1	3	25
51 012	10 411	2 765	11 621	6 922	7 302	6 387	179 627	36 306	24 999	11 901	2 700	10 398	26
49	28	2	19	29	26	13	394	96	-	-	-	-	27
3 118	519	143	509	272	382	228	9 841	1 445	-	-	-	-	28
9 804	1 512	336	810	412	1 008	354	32 702	2 285	-	-	-	-	29
8 516	1 218	283	750	379	855	325	27 842	2 091	-	-	-	-	30
5 679	1 165	228	479	277	724	231	19 106	1 425	-	-	-	-	31
673	133	42	199	59	69	58	2 470	422	-	-	-	-	32
-	193	29	-	-	-	-	223	-	-	-	-	-	33
-	1	-	-	-	-	-	4	-	-	-	-	-	34
-	-	-	-	-	-	-	22	-	-	-	-	-	35
132	18	6	12	10	18	7	305	44	-	-	-	-	36
85	15	4	12	10	10	7	245	47	-	-	-	-	37
-	0	-	0	0	29	-	58	5	-	-	-	-	38
21	9	0	0	0	7	0	56	1	-	-	-	-	39
18 273	3 299	738	1 981	1 037	2 118	869	60 566	5 577	-	-	-	-	40
69 285	13 710	3 503	13 601	7 959	9 420	7 256	240 193	41 883	24 999	11 901	2 700	10 398	41

4.4 Kreditmarktschulden der öffentlichen
30. September 1999
Mill.

Lfd. Nr.	Art der Schulden	Stichtag	Ins-gesamt	Flächen						
				zu-sammen	Baden-Württemberg	Bayern	Brandenburg	Hessen	Mecklenburg Vorpommern	Niedersachsen
Kreditmarktschulden im engeren Sinne 1)				Kreditmarktschulden im						
1	Zusammen	30.09.1999...	784 113	676 944	67 731	60 423	27 132	56 462	17 265	79 230
2		31.12.1998...	781 968	678 614	69 726	60 086	26 246	58 513	16 897	81 571
3	Staat	30.09.1999...	619 481	512 312	53 259	36 412	23 627	40 559	13 329	62 751
4		31.12.1998...	615 625	512 271	54 907	36 256	22 765	41 680	13 063	64 634
5	Gemeinden/Gv.	30.09.1999...	164 632	164 632	14 472	24 012	3 505	15 903	3 936	16 479
6		31.12.1998...	166 343	166 343	14 819	23 830	3 481	16 833	3 834	16 937
Wertpapiersschulden 2)										
7	Staat	30.09.1999...	112 249	99 054	7 585	6 751	3 088	7 997	3 503	3 958
8		31.12.1998...	111 579	96 820	8 085	6 153	3 205	6 381	3 370	5 105
Direkte Darlehen von 3)										
9	Zusammen	30.09.1999...	671 864	577 890	60 146	53 672	24 044	48 465	13 762	75 272
10		31.12.1998...	670 390	581 795	61 641	53 933	23 041	52 132	13 527	76 466
11	Staat	30.09.1999...	507 232	413 258	45 674	29 661	20 539	32 562	9 826	58 792
12		31.12.1998...	504 047	415 452	46 822	30 103	19 560	35 299	9 693	59 529
13	Gemeinden/Gv.	30.09.1999...	164 632	164 632	14 472	24 012	3 505	15 903	3 936	16 479
14		31.12.1998...	166 343	166 343	14 819	23 830	3 481	16 833	3 834	16 937
der Sozialversicherung										
15	Staat	30.09.1999...	542	306	135	20	-	-	-	16
16		31.12.1998...	491	360	162	20	-	-	-	18
inländ. Kreditinstituten 4)										
17	Staat	30.09.1999...	494 628	402 878	44 079	29 159	19 929	31 492	9 467	57 457
18		31.12.1998...	489 813	403 313	44 514	29 602	18 850	34 189	9 333	58 121
ausländ. Kreditinstituten										
19	Staat	30.09.1999...	12 062	10 074	1 460	481	610	1 070	359	1 320
20		31.12.1998...	13 742	11 778	2 146	481	710	1 110	360	1 390
Ausgleichsforderungen										
21	Staat	30.09.1999...	-	-	-	-	-	-	-	-
22		31.12.1998...	-	-	-	-	-	-	-	-
Kreditmarktschulden im weiteren Sinne										
23	Zusammen	30.09.1999...	784 113	676 944	67 731	60 423	27 132	56 462	17 265	79 230
24		31.12.1998...	781 968	678 614	69 726	60 086	26 246	58 513	16 897	81 571
25	Staat	30.09.1999...	619 481	512 312	53 259	36 412 a)	23 627	40 559	13 329	62 751
26		31.12.1998...	615 625	512 271	54 907	36 256 a)	22 765	41 680	13 063	64 634
27	Gemeinden/Gv.	30.09.1999...	164 632	164 632	14 472	24 012	3 505	15 903	3 936	16 479
28		31.12.1998...	166 343	166 343	14 819	23 830	3 481	16 833	3 834	16 937
Schulden bei öffentl. Haushalten				Schulden bei öffentl.						
29	Staat	30.09.1999...	26 519	22 105	2 824	4 877	-	1 795	-	2 662
30		31.12.1998...	27 348	22 763	2 912	4 955	-	1 901	-	2 759
31	Gemeinden/Gv.	30.09.1999...	8 730	8 730	1 109	1 619	52	2 278	268	838
32		31.12.1998...	8 963	8 963	1 083	1 647	60	2 272	252	866
Kreditähnll. Rechtsgeschäfte				Kreditähnliche						
33	Staat	30.09.1999...	166	70	69	-	-	-	-	-
34		31.12.1998...	172	70	69	-	-	-	-	1
Kassenkredite				Innere Darlehen,						
35	Zusammen	30.09.1999...	20 652	14 143	420	156	249	2 049	85	4 525
36		31.12.1998...	19 978	13 649	527	233	1 427	1 433	394	3 023
37	Staat	30.09.1999...	8 966	2 457	-	-	-	394	45	1 987
38		31.12.1998...	9 242	2 913	-	-	1 200	5	345	865
39	Gemeinden/Gv.	30.09.1999...	11 686	11 686	420	156	249	1 655	40	2 538
40		31.12.1998...	10 736	10 736	527	233	227	1 428	49	2 158

- 1) Einschl. Fremdwährungsschulden, bei Gemeinden/Gv. einschl. kreditähnlicher Rechtsgeschäfte.
2) Ohne Wertpapiere im eigenen Bestand der Emittenten.
3) Einschl. Gemeinden/Gv. (Nach Schuldarten nicht auflösbar.)

- 4) Einschl. Verbindlichkeiten aus der Investitions-hilfsabgabe.
a) Ohne interne Kredite (30.09.1999: 1 450,0 Mill. DM, 31.12.1998: 1 436,5 Mill. DM.)

Haushalte nach Arten und Ländern
und 31. Dezember 1998
DM

länder								Stadtstaaten					Lfd. Nr.
Nord- rhein- West-	Rhein- land- Pfalz	Saar- land	Sachsen	Sachsen- Anhalt	Schleswig Holstein	Thü- ringen	Nachrichtlich:		Zusammen	Berlin	Bremen	Hamburg	
							Früheres Bundes- gebiet	Neue Länder					

weiteren Sinne

193 558	43 020	14 254	28 931	30 417	33 427	25 095	548 104	128 839	107 169	61 547	15 665	29 956	1
193 005	41 752	14 648	30 055	29 225	32 998	23 892	552 299	126 315	103 354	57 543	16 612	29 199	2
144 651	35 006	12 132	18 115	24 223	29 010	19 239	413 779	98 533	107 169	61 547	15 665	29 956	3
143 523	33 782	12 497	19 210	23 197	28 731	18 026	416 010	96 261	103 354	57 543	16 612	29 199	4
48 907	8 014	2 122	10 816	6 194	4 418	5 856	134 326	30 306	-	-	-	-	5
49 482	7 970	2 151	10 845	6 028	4 267	5 866	136 289	30 054	-	-	-	-	6
29 066	9 306	888	2 460	17 145	4 401	2 906	69 951	29 102	13 196	5 247	2 684	5 265	7
30 746	6 612	1 420	2 970	15 539	4 649	2 585	69 151	27 669	14 759	5 900	3 510	5 349	8
164 492	33 714	13 366	26 471	13 272	29 027	22 189	478 153	99 737	93 974	56 300	12 981	24 692	9
162 260	35 140	13 228	27 085	13 686	28 349	21 307	483 149	98 646	88 595	51 643	13 102	23 850	10
115 585	25 700	11 244	15 655	7 078	24 609	16 333	343 827	69 431	93 974	56 300	12 981	24 692	11
112 778	27 170	11 077	16 240	7 658	24 082	15 441	346 860	68 592	88 595	51 643	13 102	23 850	12
48 907	8 014	2 122	10 816	6 194	4 418	5 856	134 326	30 306	-	-	-	-	13
49 482	7 970	2 151	10 845	6 028	4 267	5 866	136 289	30 054	-	-	-	-	14
100	5	-	-	-	30	-	306	-	236	30	206	-	15
120	5	-	-	-	35	-	360	-	131	60	71	-	16
113 070	25 090	11 124	15 070	6 943	23 954	16 044	335 425	67 453	91 750	54 981	12 612	24 157	17
109 972	26 200	10 985	15 655	7 523	23 267	15 102	336 850	66 463	86 500	50 489	12 866	23 145	18
2 415	605	119	585	135	625	289	8 096	1 978	1 988	1 289	164	535	19
2 685	965	92	585	135	780	339	9 649	2 129	1 964	1 084	165	705	20
-	-	-	-	-	-	-	-	-	-	-	-	-	21
-	-	-	-	-	-	-	-	-	-	-	-	-	22

193 558	43 020	14 254	28 931	30 417	33 427	25 095	548 104	128 839	107 169	61 547	15 665	29 956	23
193 005	41 752	14 648	30 055	29 225	32 998	23 892	552 299	126 315	103 354	57 543	16 612	29 199	24
144 651	35 006	12 132	18 115	24 223	29 010	19 239	413 779	98 533	107 169	61 547	15 665	29 956	25
143 523	33 782	12 497	19 210	23 197	28 731	18 026	416 010	96 261	103 354	57 543	16 612	29 199	26
48 907	8 014	2 122	10 816	6 194	4 418	5 856	134 326	30 306	-	-	-	-	27
49 482	7 970	2 151	10 845	6 028	4 267	5 866	136 289	30 054	-	-	-	-	28

lichen Haushalten

7 562	1 151	189	-	-	1 045	-	22 105	-	4 415	3 369	304	742	29
7 779	1 187	205	-	-	1 065	-	22 763	-	4 585	3 502	319	764	30
1 303	123	21	25	34	1 002	57	8 293	437	-	-	-	-	31
1 340	123	24	25	35	1 175	62	8 529	434	-	-	-	-	32

Rechtsgeschäfte

-	-	-	-	-	-	-	70	-	96	78	-	18	33
-	-	-	-	-	-	-	70	-	102	84	-	18	34

Kassenverstärkungskredite

4 002	1 364	875	198	83	79	58	13 469	673	6 509	4 137	1	2 371	35
3 899	1 112	760	176	92	149	425	11 134	2 514	6 329	3 962	-	2 367	36
12	-	19	-	-	-	-	2 412	45	6 509	4 137	1	2 371	37
-	-	24	-	-	92	382	986	1 927	6 329	3 962	-	2 367	38
3 990	1 364	856	198	83	79	58	11 057	628	-	-	-	-	39
3 899	1 112	736	176	92	57	43	10 148	587	-	-	-	-	40

Anhang

Zuordnungsschlüssel für den Tabellenteil
Tabellen 1.1, 1.4, 2.1, 3.1, 3.4, 4.1

Art der Ausgaben / Einnahmen	Bund / EU / Sozial- versicherung / Länder	Gemeinden/ Gv.	Zeilennummer der		
	Gruppierungsnummer		Tab. 1.1/ 3.1	Tab. 1.4/ 3.4	Tab. 2.1/ 4.1
AUSGABEN					
Personalausgaben	4	40-46	1	1	1
Aufwendungen f. Abgeordnete u. ehrenamtlich Tätige	41	40	-	2	-
Beamtenbezüge	421,422,423,424	410,411,440,	-	3	-
Angestelltenvergütungen	425	414,444	-	4	-
Arbeiterlöhne	426	415,445	-	5	-
Beschäftigungsentgelte u.ä.	427,429	416,448	-	6	-
Versorgungsbezüge u. dgl.	43	42,43	-	7	-
Beihilfen, Unterstützungen u. dgl.	44	45	-	8	-
Personalbezogene Sachausgaben	45	46	-	9	-
Laufender Sachaufwand	51-55,67,685	50-66,675-677, 840,841,845	2	10	4
Unterhaltung des unbewegl. Vermögens	519,521	50,51	-	11	-
Bewirtschaftung der Grundstücke	517	54	-	12	-
Sonst. sächl. Verwaltungsausgaben	51-55 (ohne 517,519, 521)	52-66,840,841,845 (ohne 54)	-	13	-
Milit. Beschaffungen, Anlagen usw.	55	-	-	14	-
Erstattungen an andere Bereiche	67	675,676,677	-	15	-
Sonstige Zuschüsse für laufende Zwecke	685	-	-	16	-
Zinsausgaben					
an öffentlichen Bereich	56	800-803	3	17	7
an andere Bereiche	57	804,808	4	18	10
Allgemeine Zuweisungen und Umlagen					
an Länder	612	821,831	-	19	-
an Gemeinden/Gv.	613	822,832	-	20	-
an sonstigen öffentlichen Bereich	611,614,615,616,617	823,824,833	5	21	13
Sonstige lfd. Zuweisungen und Zuschüsse					
an öffentlichen Bereich	62-65	670-674,710-714, 720-724	-	22	-
an Bund	621,631,641,651	670,710,720	-	23	-
an Sondervermögen des Bundes	624,625,634,635,644, 645,654,655	-	-	24	-
an Länder	622,632,642,652	671,711,721	-	25	-
an Gemeinden/Gv.	623,633,643,653	672,712,722	-	26	-
an Zweckverbände	627,637,647,657	673,713,723	-	27	-
an die Sozialversicherung	626,636,646,656	674,714,724	-	28	-

Zuordnungsschlüssel für den Tabellenteil
Tabellen 1.1, 1.4, 2.1, 3.1, 3.4, 4.1

Art der Ausgaben / Einnahmen	Bund / EU / Sozial- versicherung / Länder	Gemeinden/ Gv.	Zeilennummer der		
	Gruppierungsnummer		Tab. 1.1/ 3.1	Tab. 1.4/ 3.4	Tab. 2.1/ 4.1
an andere Bereiche	66,68 (ohne 685)	715-717,725-727, 73-79	6	29	16
Renten, Unterstützungen u. ähnl.	681	73-79	-	30	-
an Sonstige	66,682-684,686-689	715-717,725-727	-	31	-
an öffentliche Unternehmen	687	-	-	32	-
sonstige an Unternehmen	661-663,669,682, 683,689	715,716,725-727	-	33	-
an soziale und ähnl. Einrichtungen	684	717	-	34	-
an übrige Welt	666,686	-	-	35	-
abzügl. Zahlungen von gleicher Ebene	X	X	7	36	19
Ausgaben der laufenden Rechnung	X	X	8	37	22
Sachinvestitionen	7,81,82	932,935,94	9	38	25
Baumaßnahmen	7	94	10	39	28
Erwerb von Sachvermögen	81,82	932,935	11	40	31
Erwerb von unbeweglichen Sachen	82	932	-	41	-
Erwerb von beweglichen Sachen	81	935	-	42	-
Vermögensübertragungen					
Zuweisungen und Zuschüsse f. Investitionen					
an öffentlichen Bereich	881-887	980-984,997	12 *)	43	34 *)
an Bund	881	980	-	44	-
an Länder	882	981	-	45	-
an Gemeinden/Gv.	883	982	-	46	-
an Zweckverbände	887	983	-	47	-
an sonstigen öffentlichen Bereich	884,885,886	984	-	48	-
an andere Bereiche	89	985-987	13 *)	49	37 *)
Sonstige Vermögensübertragungen					
an öffentlichen Bereich	691-693	-	12 *)	50	34 *)
an andere Bereiche	697-699	990,991	13 *)	51	37 *)
Darlehen					
an öffentlichen Bereich	851-857	920-924	14	52	40
an Länder	852	921	-	53	-
an Gemeinden/Gv.	853	922	-	54	-
an Zweckverbände	857	923	-	55	-
an sonstigen öffentlichen Bereich	851,854,855,856	920,924	-	56	-
an andere Bereiche	86,87	925-927	15	57	43
Erwerb von Beteiligungen	83	930	16	58	46
Tilgungsausgaben an öffentlichen Bereich	58	970-973	17	59	49
abzüglich Zahlungen von gleicher Ebene	X	X	18	60	52
Ausgaben der Kapitalrechnung	X	X	19	61	55
Bereinigte Ausgaben	X	X	20	62	58

*) Doppelte Zeilennummern (= Summennachweis)

Zuordnungsschlüssel für den Tabellenteil
Tabellen 1.1, 1.4, 2.1, 3.1, 3.4, 4.1

Art der Ausgaben / Einnahmen	Bund / EU / Sozial- versicherung / Länder	Gemeinden/ Gv.	Zeilennummer der		
	Gruppierungsnummer		Tab. 1.1/ 3.1	Tab. 1.4/ 3.4	Tab. 2.1/ 4.1
Zu- und Absetzungen					
abzüglich Sonderhaushalte	X	-	-	63	-
abzüglich Bruttostellungen	X	-	-	64	-
zuzüglich Nettostellungen	98	638 aus A14/679,680, 685/ 717 aus UA291/ 78 aus UA480,481,488/ 809,810,86,90	-	65	-
Summe lt. Abschlußnachweis der Kassen	X	X	-	66	-

EINNAHMEN

Steuern und steuerähnliche Abgaben	0 (ohne 092)	00-03 ./ 810	21	67	61
Einnahmen aus wirtschaftlicher Tätigkeit	12	13,14,21,22	22	68	64
Zinseinnahmen					
vom öffentlichen Bereich	151-157	200-204	23	69	67
von anderen Bereichen	16	205-207	24	70	70
Allgemeine Zuweisungen und Umlagen					
von Ländern	212	041,051,061,091	-	71	-
von Gemeinden/Gv.	213	052,062,072	-	72	-
vom sonstigen öffentlichen Bereich	211,214,215,216,217	060	25	73	73
Sonst. lfd. Zuweisungen und Zuschüsse					
vom öffentlichen Bereich	22-25	160-164,170-174, 230-234	-	74	-
vom Bund	221,231,241,251	160,170,230	-	75	-
von Sondervermögen des Bundes	224,225,234,235, 244,245,254,255	-	-	76	-
von Ländern	222,232,242,252	161,171,231	-	77	-
von Gemeinden/Gv.	223,233,243,253	162,172,232	-	78	-
vom sonstigen öffentlichen Bereich	226,227,236,237, 246,247,256,257	163,164,173,174, 233,234	-	79	-
von anderen Bereichen	112,26,28	175-177,235-237, 241-249,251-259, 260,261,262,268	26	80	76
Sonst. Einnahmen der laufenden Rechnung	111,113,119,27	10-12,15,165-167, 263,265	27	81	79
Gebühren, sonstige Entgelte	111	10-12,263	-	82	-
sonstige Verwaltungseinnahmen	113,119,27	15,165-167,265	-	83	-
abzüglich Zahlungen von gleicher Ebene	X	X	28	84	82
Einnahmen der laufenden Rechnung	X	X	29	85	85
Veräußerung von Vermögen	13	33,34	30	86	88
Veräußerung von Sachvermögen	131,132	34	-	87	-
Veräußerung von Beteiligungen	133,134	33	-	88	-

Zuordnungsschlüssel für den Tabellenteil
Tabellen 1.1, 1.4, 2.1, 3.1, 3.4, 4.1

Art der Ausgaben / Einnahmen	Bund / EU / Sozial- versicherung / Länder	Gemeinden/ Gv.	Zeilennummer der		
	Gruppierungsnummer		Tab. 1.1/ 3.1	Tab. 1.4/ 3.4	Tab. 2.1/ 4.1
Vermögensübertragungen					
Zuweisungen und Zuschüsse f. Investitionen					
vom öffentlichen Bereich	33	360-364	31 *)	89	91 *)
vom Bund	331	360	-	90	-
von Sondervermögen des Bundes	334,335	-	-	91	-
von Ländern	332	361	-	92	-
von Gemeinden/Gv.	333	362	-	93	-
vom sonstigen öffentlichen Bereich	336,337	363,364	-	94	-
von anderen Bereichen	34	35,365-367	32 *)	95	94 *)
Sonstige Vermögensübertragungen					
vom öffentlichen Bereich	291-293	-	31 *)	96	91 *)
von anderen Bereichen	297-299	-	32 *)	97	94 *)
Darlehensrückflüsse					
vom öffentlichen Bereich	171-177	320-324	33	98	97
von Ländern	172	321	-	99	-
von Gemeinden/Gv.	173	322	-	100	-
von Zweckverbänden	177	323	-	101	-
vom sonstigen öffentlichen Bereich	171,174-176	320,324	-	102	-
von anderen Bereichen	14,18	325-327	34	103	100
Schuldenaufnahmen b. öffentl. Bereich	311-315,317	370-373	35	104	103
abzüglich Zahlungen von gleicher Ebene	X	X	36	105	106
Einnahmen der Kapitalrechnung	X	X	37	106	109
Bereinigte Einnahmen	X	X	38	107	112
Zu- und Absetzungen					
abzüglich Sonderhaushalte	X	-	-	108	-
abzüglich Bruttostellungen	X	-	-	109	-
zuzüglich Nettostellungen	38	169,209,27,28,30,810, 160 aus A14, 160 aus UA480, 161 aus UA291, 481,488	-	110	-
Summe lt. Abschlußnachweis der Kassen	X	X	-	111	-

*) Doppelte Zeilennummern (=Summennachweis)

Zuordnungsschlüssel für den Tabellenteil
Tabellen 1.1, 1.4, 2.1, 3.1, 3.4, 4.1

Art der Ausgaben / Einnahmen	Bund / EU / Sozial- versicherung / Länder	Gemeinden/ Gv.	Zeilennummer der		
	Gruppierungsnummer		Tab. 1.1/ 3.1	Tab. 1.4/ 3.4	Tab. 2.1/ 4.1

FINANZIERÜBERSICHT

Saldo der haushaltstechnischen Verrechnungen	X	X	39	112	115
Finanzierungssaldo	X	X	40	113	118

BESONDERE FINANZIERUNGSVORGÄNGE

Ausgaben

Schuldentilgung am Kreditmarkt	59	974-978	42	114	121
an die Sozialversicherung	592	974	-	115	-
an öffentl. Unternehmen und Ausland	591,596	-	-	116	-
für Ausgleichsforderungen	593	-	-	117	-
an sonst. inländ. Kreditmarkt	595	977,978	-	118	-
Rückzahlung Innerer Darlehen	-	979	43	119	124
Zuführung an Rücklagen	91	91	44	120	125
Deckung von Vorjahresfehlbeträgen	96	89,992	45	121	128

Einnahmen

Schuldenaufnahme am Kreditmarkt	32	374-378	47	122	131
bei der Sozialversicherung	322	374	-	123	-
an sonstigen Kreditmarkt	32 (ohne 322)	377,378	-	124	-
Innere Darlehen	-	379	48	125	134
Entnahmen aus Rücklagen	35	31	49	126	135
Überschüsse aus Vorjahren	36	-	50	127	138
Münzeinnahmen	092	-	51	128	141

Zuordnungsschlüssel für den Tabellenteil
Tabellen 1.2, 1.5 ¹⁾, 2.2, 3.2, 3.5 ¹⁾, 4.2

Art der Ausgaben / Einnahmen	Bund / EU / Sozial- versicherung / Länder	Gemeinden/ Gv.	Zeilennummer der		
	Ziffern des Funktionen-/ Gliederungsplans		Tab. 1.2/ 3.2	Tab. 2.2/ 4.2	Tab. 1.5/ 3.5
Allgemeine Verwaltung	-	Einzelplan 0	2	4	17
Schulen und vorschulische Bildung	Funktion 12	Einzelplan 2	3	7	18
Hochschulen	Funktion 13	-	4	10	-
Einrichtungen und Maßnahmen des Gesundheitswesens	Funktion 31	-	5	13	-
Eigene Sportstätten	-	Abschnitt 56	6	16	19
Städteplanung, Vermessung, Bauordnung	-	Abschnitt 61	7	19	20
Wohnungsbauförderung und Wohnungs- fürsorge	-	Abschnitt 62	8	22	21
Abwasserbeseitigung	-	Abschnitt 70	9	25	23
Abfallbeseitigung	-	Abschnitt 72	10	28	24
Energie-, Wasserwirtschaft und Kulturbau	Funktion 62	-	11	31	-
Straßen	Funktion 72	Abschnitt 63-66	12	34	22
Versorgungsunternehmen	-	Abschnitt 81	13	37	25
Verkehrsunternehmen	-	Abschnitt 82	14	40	26
Allgemeines Grundvermögen	-	Abschnitt 88	15	43	27
Übrige Aufgabenbereiche	übrige Funktionen	übrige Abschnitte	16	46	28

1) nur Baumaßnahmen nach Aufgabenbereichen, übrige Zuordnungen der Tabellen 1.5 und 3.5 s. folgende Seite

Zuordnungsschlüssel für den Tabellenteil
Tabellen 1.3, 2.3, 3.3, 4.3

Art der Ausgaben / Einnahmen	Bund / EU / Sozial-	Gemeinden/ Gv.	Zeilennummer der	
	versicherung / Länder		Tab.	Tab.
	Gruppierungsnummer		1.3/ 3.3	2.3/ 4.3
BUND				
Anteil an den Gemeinschaftsteuern und der Gewerbesteuerumlage	011-018	-	1	-
Einkommen- und Körperschaftsteuer	011-014	-	2	-
Umsatz- und Einfuhrumsatzsteuer	015,016	-	3	-
Gewerbesteuerumlage	017	-	4	-
Zinsabschlagsteuer	018	-	5	-
Bundessteuern	022-046	-	6	-
Gesellschaftsteuer	022	-	7	-
Börsenumsatzsteuer	023	-	8	-
Versicherungsteuer	024	-	9	-
Wechselsteuer	025	-	10	-
Zölle 1)	026	-	11	-
Tabaksteuer	027	-	12	-
Kaffeesteuer	028	-	13	-
Branntweinmonopol	033	-	14	-
Schaumweinsteuer	034	-	15	-
Leuchtmittelsteuer	038	-	16	-
Mineralölsteuer	041	-	17	-
Sonstige Bundessteuern	046	-	18	-
BSP- Eigenmittel der EU (Ausgaben)	019	-	19	-
Steuereinnahmen des Bundes	Summe	-	20	-
LÄNDER				
Anteil an den Gemeinschaftsteuern und der Gewerbesteuerumlage	011-018	-	21	1
Einkommen- und Körperschaftsteuer	011-014	-	22	2
Umsatz- und Einfuhrumsatzsteuer	015,016	-	23	3
Gewerbesteuerumlage	017	-	24	4
Zinsabschlagsteuer	018	-	25	5
Landessteuern	05/06	-	26	6
Vermögensteuer	051	-	27	7
Erbschaftsteuer	052	-	28	8
Grunderwerbsteuer	053	-	29	9
Kraftfahrzeugsteuer	054	-	30	10
Rennwett- und Lotteriesteuer	055-058	-	31	11
Feuerschutzsteuer	059	-	32	12
Biersteuer	061	-	33	13
Sonstige Landessteuern	069	-	34	14
Gemeindesteuern der Stadtstaaten	07/08	-	35	15
Grundsteuern	072,073	-	36	16
Gewerbsteuer n. Ertrag u. Kapital (Brutto)	075,078	-	37	17
Gewerbsteuer Netto (abzgl. Gewerbesteueruml.)	075, 078 / 077	-	38	18
Anteil a.d. Lohn-/ veranlagten Einkommensteuer	071	-	39	19
Anteil an der Umsatzsteuer	076	-	40	20
Zuschlag zur Grunderwerbsteuer	085	-	41	21
Gemeindegetränkesteuer	084	-	42	22
Vergnügungsteuer	081,082	-	43	23
Hundesteuer	083	-	44	24
Sonstige Gemeindesteuern	086,087,089	-	45	25
Steuereinnahmen der Länder	Summe	-	46	26
GEMEINDEN / Gv.				
Grundsteuer A	-	000	47	27
Grundsteuer B	-	001	48	28
Gewerbsteuer n. Ertrag u. Kapital (Brutto)	-	003	49	29
Gewerbsteuer Netto (abzgl. Gewerbesteueruml.)	-	003 / 810	50	30
Anteil a.d. Lohn-/ veranlagten Einkommensteuer	-	010	51	31
Anteil an der Umsatzsteuer	-	012	52	32
Zuschlag zur Grunderwerbsteuer	-	024	53	33
Schankerlaubnissteuer	-	025	54	34
Gemeindegetränkesteuer	-	023	55	35
Vergnügungsteuer	-	020,021	56	36
Hundesteuer	-	022	57	37
Zweitwohnungsteuer	-	027	58	38
Sonstige Gemeindesteuern	-	026,028,029	59	39
Steuereinnahmen der Gemeinden/Gv.	-	Summe	60	40
Steuereinnahmen von Bund, Ländern und Gemeinden/Gv.	Summe	Summe	61	41
EU- Anteile der Bundesrepublik Deutschland				
EU- Anteil an der Umsatzsteuer	015	-	62	-
EU- Anteil an den Zöllen	026	-	63	-
BSP- Eigenmittel der EU	019	-	64	-
Steuereinnahmen insgesamt	Summe	Summe	65	-

1) Ohne EU- Anteile

**Zuordnungsschlüssel für den Tabellenteil
Tabellen 1.5 und 3.5**

Art der Ausgaben	Gemeinden/ Gv.	Zeilennummer der
	Gruppierungsnummer	Tab. 1.5/ 3.5
Personalausgaben	40-46	1
Laufender Sachaufwand	50-66,675-677,840,841,845	2
Verwaltungs- und Betriebsaufwand	50-66	3
Erstattungen an andere Bereiche, Zuschüsse an übrige Bereiche, weitere Finanzausgaben	675-677,840,841,845	4
Zinsausgaben		
an öffentlichen Bereich	800-803	5
an andere Bereiche	804,808	6
Allgemeine Zuweisungen und Umlagen		
an Land	821,831	7
an Gemeinden/ Gv.	822,832	8
an Zweckverbände und sonst. öffentl. Bereich	823,824,833	9
Sonstige Zuweisungen und Zuschüsse für laufende Zwecke		
an öffentlichen Bereich	670-674,710-714,720-724	10
an andere Bereiche	715,716,717,725-727,73-79	11
Renten, Unterstützungen und ähnliches	73-79	12
Sonstiges	715,716,717,725-727	13
abzüglich Zahlungen von Gemeinden/ Gv.	X	14
Ausgaben der laufenden Rechnung	X	15
Baumaßnahmen 1)	94	16
Erwerb von Grundstücken u. bewegl. Sachen d. Anlageverm.	932,935	29
Zuweisungen und Zuschüsse für Investitionen		
an öffentlichen Bereich	980-984,997	30
an andere Bereiche	985-987	31
Sonstige Vermögensübertragungen		
an Unternehmen	990	32
an Sonstige	991	33
Gewährung von Darlehen	920-927	34
Erwerb von Beteiligungen, Kapitaleinlagen	930	35
Tilgung von Krediten an öffentlichen Bereich	970-973	36
abzüglich Zahlungen von Gemeinden/ Gv.	X	37
Ausgaben der Kapitalrechnung	X	38
Bereinigte Ausgaben	X	39
Besondere Finanzierungsvorgänge		
Schuldentilgung am Kreditmarkt	974,977,978	40
Nachrichtlich		
Haushaltstechnische Verrechnungen	679,680,685,86,90,809	41
Bewirtschaftete Fremdmittel	638 aus A14,717 aus UA291, 78 aus UA480,481,488	42
Steuerausgleiche	810	43

1) Zur Zuordnung der Gliederung nach Aufgabenbereichen s. Zuordnungsschlüssel des Funktionen-/ Gruppierungsplans

**Zuordnungsschlüssel für den Tabellenteil
Tabellen 1.6 und 3.6**

Art der Einnahmen	Gemeinden/ Gv.	Zeilennummer der
	Gruppierungsnummer	Tab. 1.6/ 3.6
Steuern und steuerähnliche Abgaben	00-03 ./, 810	44
Grundsteuer A	000	45
Grundsteuer B	001	46
Gewerbesteuer nach Ertrag und Kapital (netto)	003 ./, 810	47
Gemeindeanteil an der Einkommen-/Umsatzsteuer	010,012	48
Grunderwerbsteuer	024	49
Sonstige Steuern	020-023,025-029	50
Steuerähnliche Abgaben	030,031,032	51
Einnahmen aus wirtschaftlicher Tätigkeit, sonstige laufende Einnahmen	13,14,150-159,21,22,265	52
Ersatz von sozialen Leistungen	241-249,251-259	53
Allgemeine Zuweisungen		
vom Bund	060	54
vom Land	041,051,061,091	55
von Gemeinden/ Gv.	052,062	56
Allgemeine Umlagen von Gemeinden/ Gv.	072	57
Sonstige Zuweisungen und Zuschüsse für laufende Zwecke, Zinseinnahmen		
vom öffentlichen Bereich	160-164,170-174,230-234,200-204	58
vom Bund, LAF, ERP- Sondervermögen	160,170,200,230	59
vom Land	161,171,201,231	60
von Gemeinden/ Gv.	162,172,202,232	61
von Zweckverbänden u. sonst. öffentl. Bereich	163,164,173,174,203,204,233,234	62
von anderen Bereichen	260,261,262,268	63
Verwaltungs- u. Benutzungsgeb., Zweckgeb. Abgaben	10,11,12,263	64
abzüglich Zahlungen von Gemeinden/ Gv.	X	65
Einnahmen der laufenden Rechnung	X	66
Einnahmen aus der Veräußerung von Vermögen	33,34	67
Zuweisungen für Investitionen und Investitionsförderungsmaßnahmen		
vom öffentlichen Bereich	360-364	68
vom Bund, LAF, ERP- Sondervermögen	360	69
vom Land	361	70
von Gemeinden/ Gv.	362	71
von Zweckverbänden u. sonst. öffentl. Bereich	363,364	72
von anderen Bereichen	35,365-367	73
Rückflüsse von Darlehen		
vom öffentlichen Bereich	320-324	74
von anderen Bereichen	325,326,327	75
Schuldenaufnahme beim öffentlichen Bereich	370-373	76
abzüglich Zahlungen von Gemeinden/ Gv.	X	77
Einnahmen der Kapitalrechnung	X	78
Bereinigte Einnahmen	X	79
Besondere Finanzierungsvorgänge		
Schuldenaufnahme am Kreditmarkt	374,377,378	80
Nachrichtlich		
Haushaltstechnische Verrechnungen	169,270,275,28,30,209	81
Bewirtschaftete Fremdmittel	160 aus A14, 160 aus UA480, 161 aus UA291, 481, 488	82
Steuerausgleiche	810	83

**Bevölkerung in den Ländern Deutschlands
am 30. Juni 1999**

Land	Einwohner
Baden- Württemberg	10 450 996
Bayern	12 117 001
Brandenburg	2 592 466
Hessen	6 042 907
Mecklenburg- Vorpommern	1 794 856
Niedersachsen	7 878 242
Nordrhein- Westfalen	17 983 142
Rheinland- Pfalz	4 028 230
Saarland	1 072 466
Sachsen	4 476 341
Sachsen- Anhalt	2 663 626
Schleswig- Holstein	2 770 032
Thüringen	2 455 955
Berlin	3 392 943
Bremen	666 111
Hamburg	1 701 785
Insgesamt	82 087 099
darunter:	
Früheres Bundesgebiet	
einschl. Berlin- Ost	68 103 855
Neue Länder	13 983 244

**Bevölkerung in den Ländern Deutschlands
am 30. Juni 1998**

Land	Einwohner
Baden- Württemberg	10 408 379
Bayern	12 066 631
Brandenburg	2 580 966
Hessen	6 032 141
Mecklenburg- Vorpommern	1 803 420
Niedersachsen	7 851 907
Nordrhein- Westfalen	17 968 306
Rheinland- Pfalz	4 018 228
Saarland	1 077 040
Sachsen	4 507 272
Sachsen- Anhalt	2 690 179
Schleswig- Holstein	2 760 522
Thüringen	2 470 472
Berlin	3 417 247
Bremen	670 675
Hamburg	1 700 808
Insgesamt	82 024 193
darunter:	
Früheres Bundesgebiet	
einschl. Berlin- Ost	67 971 884
Neue Länder	14 052 309

Fachserie 14: Finanzen und Steuern

Reihe 2: Vierteljährliche Kassenergebnisse der öffentlichen Haushalte

Der *vierteljährliche Bericht* gliedert die kassenmäßigen Ausgaben und Einnahmen von Bund, Lastenausgleichsfonds, ERP-Sondervermögen, Ländern, Gemeinden und Gemeindeverbänden nach Art und Körperschaftsgruppen. Darüber hinaus werden die Ausgaben für Baumaßnahmen nach ausgewählten Aufgabenbereichen aufgeschlüsselt; die kassenmäßigen Steuereinnahmen und der Schuldenstand der Gebietskörperschaften sind in gesonderten Übersichten dargestellt.

In dem Bericht für das 2., 3. und 4. Vierteljahr werden auch kumulierte Ergebnisse (Halbjahr, Dreivierteljahr, Jahr) veröffentlicht.

Reihe 3: Rechnungsergebnisse

In dieser Reihe erscheinen *jährlich* nach Aufgabenbereichen, Ausgabe-/Einnahmearten und Ländern gegliederte Berichte über die Rechnungsergebnisse

des öffentlichen Gesamthaushalts (Reihe 3.1), und der kommunalen Haushalte (Reihe 3.3).

Daneben erfolgt für einzelne wichtige Aufgabenbereiche eine tiefere funktionale Aufgliederung der Jahresrechnungsergebnisse der öffentlichen Haushalte, und zwar für

Bildung, Wissenschaft und Kultur (Reihe 3.4), Soziale Sicherung und Gesundheit, Sport und Erholung (Reihe 3.5), Öffentliche und öffentlich geförderte Einrichtungen für Wissenschaft, Forschung und Entwicklung (Reihe 3.6)

Ergebnisse der Hochschulfinanzstatistik werden in der Fachserie 11 „Bildung und Kultur“, Reihe 4.5 „Finanzen der Hochschulen“ veröffentlicht.

Reihe 4: Steuerhaushalt

Die *vierteljährlichen* Berichte (4. Vierteljahr mit Jahresergebnis) enthalten Angaben über die kassenmäßigen Steuereinnahmen des Bundes, der Länder und der Gemeinden und Gemeindeverbände nach Ländern und Steuerarten sowie über die Verteilung im Rahmen des Steuerverbundes. Zum Jahresergebnis werden ergänzend methodische Erläuterungen mit Hinweisen auf Zahlungsweise, Zahlungstermine und Tarife der ergiebigsten Steuern gebracht.

Reihe 4.S: Sonderbeiträge

Reihe 4.S.1: Kassenmäßige Steuereinnahmen 1977 bis 1987

Dieser Bericht enthält für die Jahre 1977 bis 1987 nach Ländern gegliedert Angaben über das jährliche Aufkommen an Einzelsteuern und deren Verteilung auf die Körperschaften Bund, (Europäische Gemeinschaften) Länder und Gemeinden/Gv. In langen Reihen wird ein Überblick über die Einnahmeentwicklung seit 1950 gegeben.

Reihe 5: Schulden der öffentlichen Haushalte

In der *jährlichen* Veröffentlichung werden Angaben über den Stand der Schulden von Bund, Lastenausgleichsfonds, ERP-Sondervermögen, Ländern, Gemeinden, Gemeindeverbänden, Zweckverbänden und sonstigen juristischen Personen zwischengemeindlicher Zusammenarbeit nach Arten und Fälligkeit sowie über Bürgschaften, Garantien und sonstige Gewährlei-

stungen dieser Körperschaften gebracht. Außerdem werden die Schuldenaufnahmen und Tilgungen nachgewiesen.

Reihe 6: Personal des öffentlichen Dienstes

Die *jährliche* Veröffentlichung enthält Angaben über die Zahl der Beschäftigten am Stichtag 30. Juni bei Bund, Ländern, Gemeinden und Gemeindeverbänden, kommunalen Zweckverbänden, Bundeseisenbahnvermögen (unmittelbarer öffentlicher Dienst); bei der Bundesanstalt für Arbeit, der Deutschen Bundesbank, den Sozialversicherungsträgern, den Trägern der Zusatzversorgung von Bund, Ländern, Gemeinden und Gemeindeverbänden und den rechtlich selbstständigen Anstalten, Körperschaften und Stiftungen des öffentlichen Rechts mit Dienstthermfähigkeit (mittelbarer öffentlicher Dienst), sowie bei rechtlich selbstständigen Organisationen ohne Erwerbszweck für Wissenschaft, Forschung und Entwicklung mit überwiegend öffentlicher Finanzierung und bei rechtlich selbstständigen Einrichtungen mit überwiegend öffentlicher Beteiligung.

Die Beschäftigten werden *jährlich* in der Gliederung nach: Geburtsmonat und -jahr, Geschlecht, Art, Umfang und Dauer des Dienst- oder Arbeitsvertragsverhältnisses, der Laufbahngruppe, Einstufung, Dienst- oder Lebensaltersstufe, Familien- oder Ortszuschlagsstufe, Dienst- oder Arbeitsort sowie nach Einzelplan, Kapitel und Aufgabenbereich erfaßt. Erstmals wurde in den neuen Ländern die mit einem kompletten Merkmalskatalog durchgeführt.

Reihe 6.1: Versorgungsempfänger des öffentlichen Dienstes

Die jährliche Veröffentlichung enthält Angaben über die Leistungsberechtigten des öffentlich-rechtlichen Alterssicherungssystems zum Stichtag 1. Januar. Aufgrund der verschiedenen gesetzlichen Grundlagen werden drei aus den Haushaltsmitteln der jeweiligen Dienstherren finanzierte Altersversorgungssysteme unterschieden: die Beamtenversorgung (einschl. Richterversorgung), die Soldatenversorgung und die Versorgung der nach dem Zweiten Weltkrieg nicht wiederverwendeten Bediensteten des Deutschen Reiches, soweit sie einen Anspruch auf beamtenrechtliche Versorgung hatten.

Die Versorgungsempfänger werden jährlich in der Gliederung nach: ehemaligem Beschäftigungsbereich, Art des früheren Dienstverhältnisses, Versorgungsart, Geburtsmonat und -jahr, Geschlecht, Familienstand, Wohnort, Laufbahn-/Besoldungsgruppe, Ruhegehaltssatz, Grund für den Eintritt des Versorgungsfalles, Bruttobezüge des Vorjahres sowie Bezügebestandteile im Berichtsmonat erfaßt. Im Bereich des mittelbaren öffentlichen Dienstes sehen die gesetzlichen Vorschriften ein verkürztes Erhebungsprogramm mit den Merkmalen Art des früheren Dienstverhältnisses, Versorgungsart und Besoldungsgruppe vor.

Reihe 7: Einkommen- und Vermögensteuer

In *dreijährlicher* Folge werden – unter Auswertung der steuerlichen Veranlagungsergebnisse – folgende Steuerstatistiken herausgegeben:

7.1 Lohn- und Einkommensteuer

Der Bericht gibt Aufschluß über die Höhe und Struktur der Einkünfte, die Besteuerung des erfaßten Einkommens sowie über

Sonderausgaben, außergewöhnliche Belastungen und Sondervergünstigungen der zur Einkommensteuer veranlagten natürlichen Personen. Ferner sind die Einkünfte aller Lohn- und Einkommensteuerpflichtigen in einer steuerlichen Einkommenspyramide dargestellt.

7.2 Körperschaftsteuer

Die Veröffentlichung gibt einen Überblick über Höhe, Verteilung und Besteuerung des steuerlich erfaßten Einkommens der Körperschaften. Das Einkommen und die Steuerschuld der Körperschaftsteuerpflichtigen werden u.a. in der Gliederung nach Rechtsformen und Größenklassen des Gesamtbetrags der Einkünfte veröffentlicht.

7.3 Lohnsteuer

Die Angaben dieser Veröffentlichung beziehen sich auf den Bruttolohn und die Lohnsteuer der veranlagten und nichtveranlagten Lohnsteuerpflichtigen in der Gliederung nach Größenklassen des Bruttolohns und der Einkünfte aus nichtselbständiger Arbeit, Steuerklassen und Geschlecht. (Berichterstattung mit dem Berichtsjahr 1995 in die Reihen 7.1 integriert).

7.4 Vermögensteuer

Die Veröffentlichung (Erscheinungsfolge *3jährlich*) enthält Angaben über die Zusammensetzung und Höhe des Vermögens der zur Vermögensteuer veranlagten Steuerpflichtigen. Die Schichtung des Vermögens wird für die natürlichen Personen u.a. in Verbindung mit ihrer Beteiligung am Erwerbsleben und der Haushaltsgröße der Veranlagungsgemeinschaft dargestellt, für die nichtnatürlichen Personen in Verbindung mit Rechtsformen.

7.5 Einheitswerte

7.5.1 Einheitswerte der gewerblichen Betriebe

Der in *3jährlicher* Folge erscheinende Bericht vermittelt einen Einblick in Umfang und Struktur des bewerteten Betriebsvermögens. Auf der Grundlage der Vermögensaufstellung zur Ermittlung des Einheitswerts des gewerblichen Betriebs oder des einem freien Beruf dienenden Vermögens wird der nach bewertungsrechtlicher Abgrenzung Vermögens- und Kapitalaufbau in tiefer Gliederung nach Wirtschaftszweigen sowie nach Rechtsformen und Einheitswertgruppen nachgewiesen.

Reihe 7.S: Sonderbeiträge

7.S.1: Wirtschaftliche Gliederung der Einkommen- und Körperschaftsteuerpflichtigen

Diese Veröffentlichung (Erscheinungsfolge: *6jährlich*) enthält Angaben über die steuerlichen Einkünfte und die Einkommen- und Körperschaftsteuer von natürlichen Personen und Personengesellschaften/Gemeinschaften aus der Einkommensteuerstatistik sowie von juristischen Personen aus der Körperschaftsteuerstatistik nach Wirtschaftsbereichen.

Reihe 8: Umsatzsteuer

Die *jährlich* erscheinende Veröffentlichung enthält Angaben über Steuerpflichtige, steuerbaren Umsatz und Umsatzsteuer in tiefer Gliederung nach Wirtschaftszweigen, z.T. kombiniert mit Umsatzgrößenklassen und Rechtsformen. Ferner werden u.a. Angaben über steuerfreie und steuerpflichtige Umsätze (nach Art der Steuersätze), über Umsatzsteuer vor Abzug der Vorsteuer und abziehbare Vorsteuer gemacht. Darüber hinaus erfolgt der Nachweis der Steuerpflichtigen, des Umsatzes und der Umsatzsteuer nach kreisfreien Städten und Landkreisen.

Reihe 9: Verbrauchsteuern

9.1 Tabaksteuer

9.1.1 Absatz von Tabakwaren (*vierteljährlich*). Im Bericht für das 4. Vierteljahr wird auch das Jahresergebnis veröffentlicht.

9.2 Biersteuer

9.2.1 Absatz von Bier (*monatlich*). In dem Bericht für Dezember wird auch das Ergebnis für das Kalenderjahr veröffentlicht.

9.2.2 Brauwirtschaft (*jährlich*). Mit Angaben über Braustätten und ihre Erzeugung.

9.3 Mineralölsteuer

Der *jährlich* erscheinende Bericht bringt Nachweisungen über die versteuerten Mengen und die Verwendung von steuerbegünstigtem Mineralöl.

9.4 Branntweinmonopol und Branntweinsteuer

In *jährlicher* Folge werden Brennereien, Alkoholerzeugung und -absatz, Ein- und Ausfuhr von Branntwein und Branntweinerzeugnissen sowie Einnahmen aus dem Branntweinmonopol nachgewiesen.

9.5 Schaumweinsteuer

Der *Jahresbericht* enthält Angaben über die Schaumweinhersteller, ihren Absatz sowie über das Steuersoll.

Reihe 10: Realsteuern

10.1 Realsteuervergleich

Der *jährliche* Bericht umfaßt Angaben über Istaufkommen, Grundbeträge, gewogene Durchschnittshebesätze und Hebesatzsteuerung bei den einzelnen Realsteuern sowie über den Gemeindeanteil an der Einkommen- und Umsatzsteuer sowie die an Bund und Länder abgeführte Gewerbesteuerumlage. Außerdem werden Steuerkraftberechnungen für die einzelnen kreisfreien Städte, die kreisangehörigen Gemeinden mit 50 000 Einwohnern und mehr und die nach Landkreisen zusammengefaßten kreisangehörigen Gemeinden veröffentlicht.

10.2 Gewerbesteuer

Der (ab Berichtsjahr 1995) *3jährlich* erscheinende Bericht enthält die Ergebnisse der Gewerbesteuerstatistik. Nachgewiesen werden die gewerbesteuerpflichtigen Betriebe und die Zusammensetzung der Gewerbesteuermeßbeträge nach Größenklassen des Gewerbeertrags/-kapitals nach Rechtsformen und nach Wirtschaftszweigen für das Bundesgebiet.



Statistisches Bundesamt
Gustav-Stresemann-Ring 11
65189 Wiesbaden

Veröffentlichungen und Prospekte sind durch den Verlag Metzler-Poeschel, Verlagsauslieferung SFG-Servicecenter Fachverlage GmbH, Postfach 43 43, 72774 Reutlingen, erhältlich.