

A284/03-03

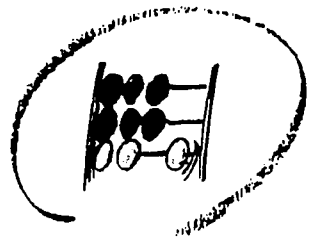

Statistisches Bundesamt  
Wiesbaden

---

# Kinder in der Sozialhilfestatistik

Daten des Jahres 1996

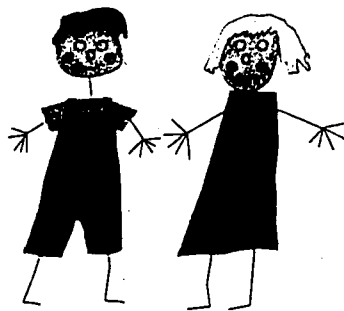

## Kinder in der Sozialhilfestatistik

(Laufende Hilfe zum Lebensunterhalt außerhalb von Einrichtungen,  
sog. Sozialhilfe im engeren Sinne)

Kinder sind relativ häufig unter den Beziehern von Sozialhilfe im engeren Sinne anzutreffen: So waren zum Jahresende 1996 rund eine Million Kinder und Jugendliche unter 18 Jahren von Sozialhilfe betroffen, das sind 37,6 % der Empfänger. Unterteilt nach Altersklassen ergibt sich folgendes Bild:

206 000 Kleinkinder  
(unter 3 Jahre)

252 000 Kinder im Kindergartenalter  
(3 bis 6 Jahre)

425 000 Kinder im schulpflichtigen Alter  
(7 bis 14 Jahre)

127 000 Jugendliche  
(15 bis 17 Jahre)

Fast die Hälfte dieser Kinder (48,4 % oder 489 000 Kinder) lebte in Haushalten von alleinerziehenden Frauen; 36,1 % oder 365 000 Kinder im klassischen Haushaltstyp „Ehepaar mit Kind(ern)“. In den Haushalten der alleinerziehenden Frauen waren eher die Kleinkinder sowie die Kinder im Kindergartenalter anzutreffen, im Haushaltstyp „Ehepaar mit Kind(ern)“ eher die schulpflichtigen Kinder bzw. die Jugendlichen (siehe Schaubild 1).

Das vergleichsweise hohe Sozialhilferisiko der Kinder wird durch die Sozialhilfequote (Anteil der Hilfebezieher an der jeweiligen Bevölkerungsgruppe in %) deutlich. Während am Jahresende 1996 insgesamt 3,3 % der Bevölkerung Sozialhilfe im engeren Sinne bezogen, war diese Quote bei den Kindern mit 6,3 % fast doppelt so hoch. Am höchsten war sie in der Gruppe der unter 3jährigen mit 8,8 %. Insgesamt ist festzustellen, daß das Sozialhilferisiko der Kinder

- über dem Gesamtdurchschnitt liegt;
- um so höher ist, je jünger die Kinder sind;
- im Zeitverlauf zugenommen hat.

Die Einzelheiten hierzu sind im beiliegenden Schaubild 2 zusammengefaßt.

Im Gegensatz zum allgemeinen Trend hat sich das Sozialhilferisiko der **älteren Menschen** in den vergangenen Jahren kaum verändert und liegt nunmehr deutlich unter dem Gesamtdurchschnitt, und zwar um so mehr, je älter die Personen sind.

Altersverteilung der Kinder in den Haushalten von ...

Alleinerziehenden Frauen mit Kind(ern) <sup>1)</sup>



489 000 Kinder in Haushalten  
von „alleinerziehenden  
Frauen“

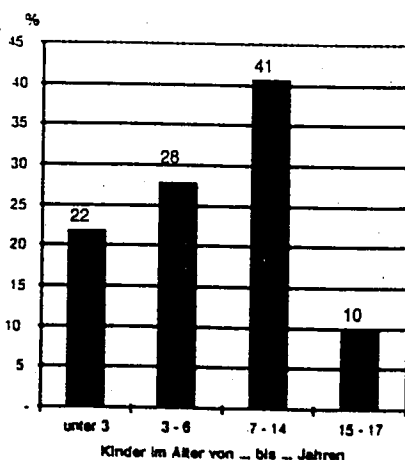

Ehepaaren mit Kind(ern) <sup>1)</sup>

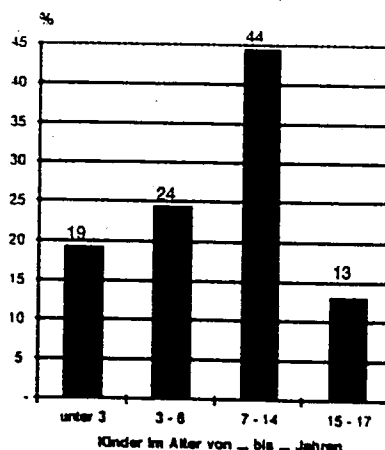

365 000 Kinder im  
Haushaltstyp  
„Ehepaar mit Kind(ern)“



1) Kinder unter 18 Jahren.

# Kinder in der Sozialhilfe zum Jahresende 1996

Hilfe zum Lebensunterhalt außerhalb von Einrichtungen (HLU)

Kinder insgesamt	Davon im Alter von ... bis ... Jahren			
	unter 3 Kleinkinder	3 - 6 Kindergarten- alter	7 - 14 Schulpflichtige Kinder	15 - 17 Jugendliche

1 011 000	Anzahl			
	206 000	252 000	425 000	127 000
100	Anteil an allen Kindern mit HLU-Bezug in %			
	20,4	25,0	42,1	12,6

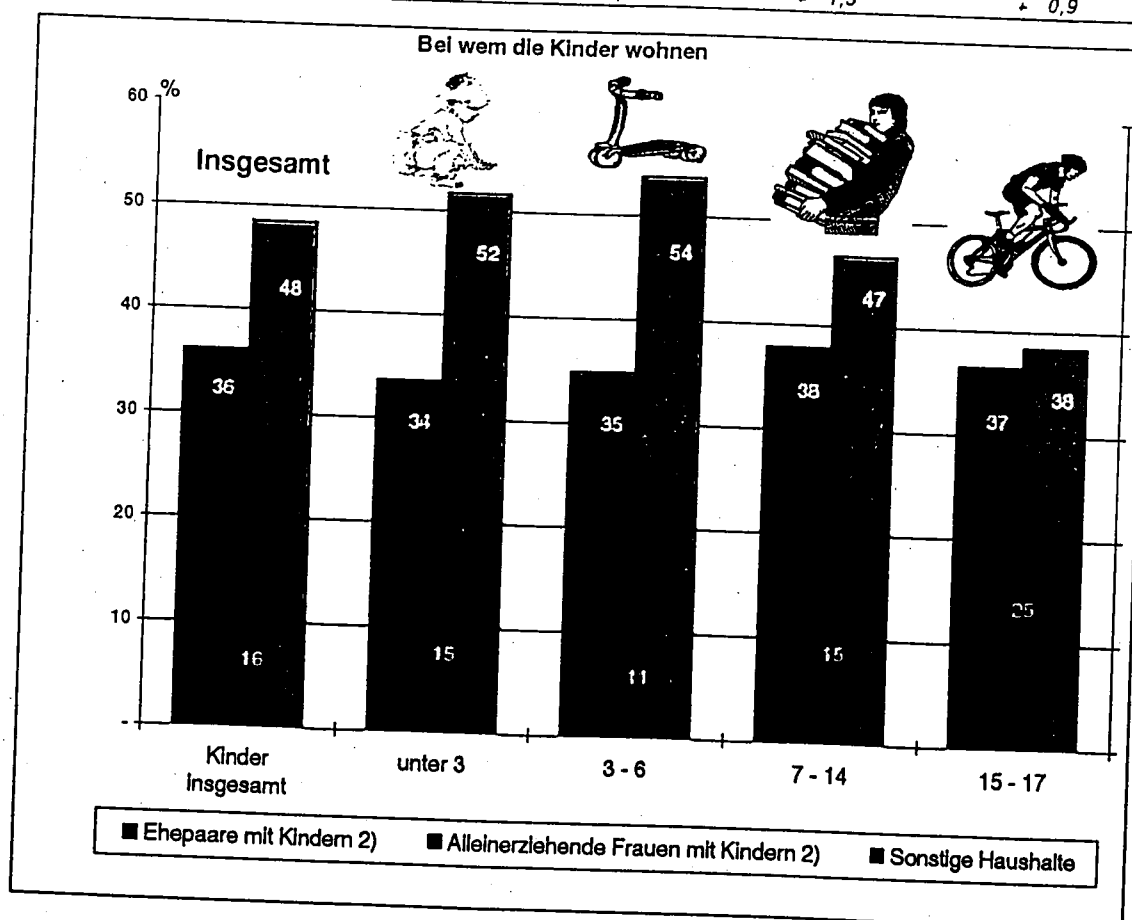
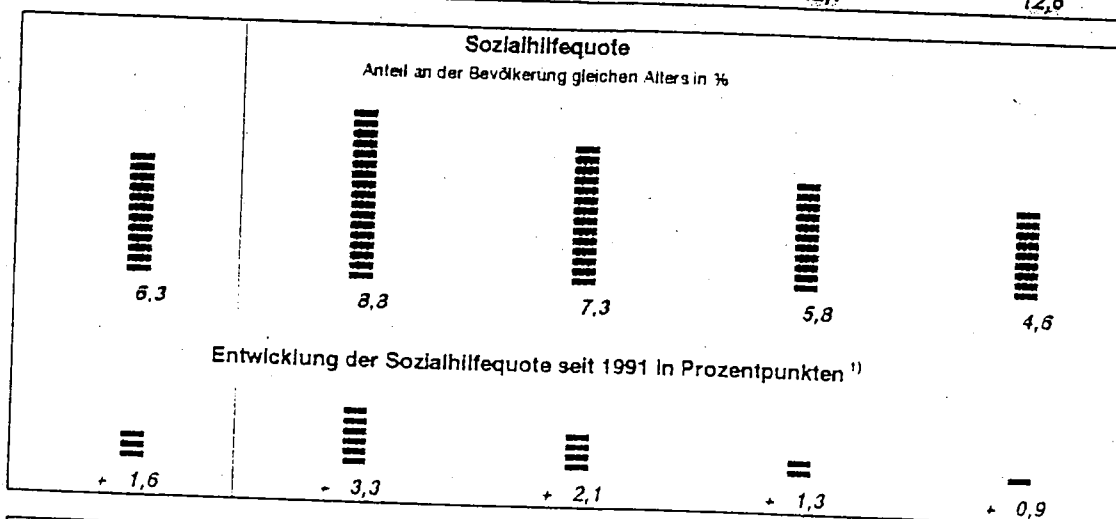

1) Die der Berechnung zugrundeliegenden Daten beziehen sich hier auf die deutschen Empfänger/-innen.  
2) Kinder unter 18 Jahre.

Bei wem die Kinder wohnen (I)

Kinder unter 18 Jahren in Haushalten von Empfänger(inne)n laufender Hilfe zum Lebensunterhalt  
außerhalb von Einrichtungen

Deutschland

Haushaltstyp	Anzahl der Kinder am ...					
	31.12.1994		31.12.1995		31.12.1996	
	Anzahl	%	Anzahl	%	Anzahl	%
Ehepaare mit Kindern 1) .....	306 300	35,2	345 473	35,9	364 697	36,1
Nichteheliche Lebensgemeinschaften mit Kindern 1) .....	26 500	3,0	34 546	3,6	35 446	3,5
Alleinerziehende Männer mit Kindern 1) .....	12 900	1,5	14 469	1,5	15 000	1,5
Alleinerziehende Frauen mit Kindern 1) .....	428 000	49,1	464 378	48,2	489 337	48,4
Einzeln nachgewiesene Kinder 1) .....	29 500	3,4	29 767	3,1	28 333	2,8
Sonstige Haushalte .....	68 100	7,8	73 975	7,7	77 930	7,7
Insgesamt .....	871 300	100	962 608	100	1 010 743	100

1) Kinder unter 18 Jahren.

Bei wem die Kinder wohnen (II)  
Kinder unter 18 Jahren in Haushalten von Empfängern(inne)n laufender Hilfe zum Lebensunterhalt  
außerhalb von Einrichtungen

Deutschland

Haushaltstyp	Anzahl der Kinder im Alter von ... bis ... Jahren									
	unter 3		3 - 6		7 - 14		15 - 17		unter 18	
	Anzahl	%	Anzahl	%	Anzahl	%	Anzahl	%	Anzahl	%
Ehepaare mit Kindern 1) .....	69 362	33,6	87 973	34,9	160 989	37,9	46 373	36,5	364 697	36,1
Nichteheliche Lebensgemeinschaften mit Kindern 1) .....	12 078	5,9	7 918	3,1	11 298	2,7	4 152	3,3	35 446	3,5
Alleinerziehende Männer mit Kindern 1) .....	1 591	0,8	3 047	1,2	7 345	1,7	3 017	2,4	15 000	1,5
Alleinerziehende Frauen mit Kindern 1) .....	106 613	51,7	135 494	53,7	198 433	46,7	48 797	38,4	489 337	48,4
Einzel- nachgewiesene Kinder 1) .....	1 858	0,9	3 647	1,4	13 585	3,2	9 243	7,3	28 333	2,8
Sonstige Haushalte .....	14 726	7,1	14 158	5,6	33 602	7,9	15 444	12,2	77 930	7,7
Insgesamt .....	206 228	100	252 237	100	425 252	100	127 026	100	1 010 743	100

1) Kinder unter 18 Jahren.

**Empfänger/-innen laufender Hilfe zum Lebensunterhalt  
außerhalb von Einrichtungen am Jahresende nach ausgewählten Altersgruppen  
Zeitreihe 1980 - 1996**

**Insgesamt**

Jahr	Hilfe- empfänger/-innen insgesamt	Und zwar im Alter von ... bis unter ... Jahren					
		unter 7	7 - 11	11 - 15	unter 15	15 - 18	unter 18

**Anzahl der Empfänger/-innen**

**Früheres Bundesgebiet**

1980	851 152	81 118	73 826	93 768	248 712	50 792	299 504	27 157
1981	846 821	82 947	67 571	86 249	236 767	50 871	287 638	29 297
1982	1 025 317	109 274	76 788	97 639	283 701	63 196	346 897	43 368
1983	1 140 877	130 748	83 585	101 559	315 892	72 004	387 896	54 873
1984	1 217 468	145 268	88 678	103 486	337 432	77 330	414 762	63 652
1985	1 397 783	175 671	102 172	109 250	387 093	83 522	470 615	73 748
1986	1 468 186	190 414	107 899	108 692	407 005	83 962	490 967	76 539
1987	1 552 210	209 803	119 015	112 278	441 086	84 568	525 664	76 551
1988	1 619 229	228 019	129 852	115 635	473 506	82 027	555 533	73 651
1989	1 737 273	253 921	140 776	120 781	515 478	82 249	597 727	76 030
1990	1 772 481	270 713	143 165	121 574	535 452	79 939	615 391	72 424
1991	1 818 739	298 015	148 500	127 371	573 886	82 576	658 462	69 924
1992	2 049 550	345 365	167 310	144 058	656 733	91 848	748 581	82 141
1993	2 162 494	370 964	172 513	154 644	698 121	97 225	795 346	81 881
1994	*) 2 017 000	352 600	168 800	150 000	671 400	92 900	764 300	84 300
1995	**) 2 240 945	383 584	191 278	164 442	739 302	105 237	844 539	75 725
1996	2 382 482	395 133	207 220	172 549	774 902	112 873	887 775	82 455

**Neue Länder und Berlin-Ost**

1991	217 348	47 674	19 554	15 126	82 354	8 236	90 590	11 592
1992	269 352	63 058	24 783	19 734	107 573	11 483	119 056	15 647
1993	287 877	63 347	23 740	20 302	107 389	12 442	119 831	13 698
1994	*) 240 800	56 300	20 500	18 800	95 600	11 500	107 100	11 000
1995	274 748	61 144	22 739	20 796	104 879	13 390	118 069	13 687
1996	306 323	63 332	23 411	22 072	108 815	14 153	122 968	16 922

**Deutschland**

1991	2 036 087	345 689	168 054	142 497	656 240	90 812	747 052	81 516
1992	2 338 902	408 421	192 093	163 792	764 306	103 331	867 637	97 788
1993	2 450 371	434 311	196 253	174 946	805 510	109 687	915 177	95 579
1994	*) 2 257 800	408 900	189 200	168 700	766 800	104 400	871 200	75 300
1995	**) 2 515 693	444 728	214 015	185 238	843 981	118 627	962 608	89 412
1996	2 688 805	458 465	230 631	194 621	883 717	127 026	1 010 743	99 377

**Veränderung gegenüber dem Vorjahr  
in %**

**Früheres Bundesgebiet**

1980	- 0,2	- 8,9	- 9,4	- 5,6	- 7,8	- 0,7	- 6,7	+ 13,2
1981	- 0,5	+ 2,3	- 8,5	- 8,0	- 4,8	+ 0,2	- 4,0	+ 7,9
1982	+ 21,1	+ 31,7	+ 13,6	+ 13,2	+ 19,8	+ 24,2	+ 20,6	+ 48,0
1983	+ 11,3	+ 19,7	+ 8,9	+ 4,0	+ 11,3	+ 13,9	+ 11,8	+ 26,5
1984	+ 8,7	+ 11,1	+ 6,1	+ 1,9	+ 6,8	+ 7,4	+ 6,9	+ 16,0
1985	+ 14,8	+ 20,9	+ 15,2	+ 5,6	+ 14,7	+ 8,0	+ 13,5	+ 15,9
1986	+ 5,0	+ 8,4	+ 5,6	- 0,5	+ 5,1	+ 0,5	+ 4,3	+ 3,8
1987	+ 5,7	+ 10,2	+ 10,3	+ 3,3	+ 8,4	+ 0,7	+ 7,1	+ 0,0
1988	+ 4,3	+ 8,7	+ 9,1	+ 3,0	+ 7,3	- 3,0	+ 5,7	- 3,8
1989	+ 7,3	+ 11,4	+ 8,4	+ 4,5	+ 8,9	+ 0,3	+ 7,6	+ 3,2
1990	+ 2,0	+ 6,6	+ 1,7	+ 0,7	+ 3,9	- 2,8	+ 3,0	- 4,7
1991	+ 2,8	+ 10,1	+ 3,7	+ 4,8	+ 7,2	+ 3,3	+ 6,7	- 3,5
1992	+ 12,7	+ 15,9	+ 12,7	+ 13,1	+ 14,4	+ 11,2	+ 14,0	+ 17,5
1993	+ 5,5	+ 7,4	+ 3,1	+ 7,3	+ 6,3	+ 5,9	+ 6,2	- 0,3
1994	*) - 6,7	- 5,0	- 2,2	- 3,0	- 3,8	- 4,4	- 3,9	- 21,5
1995	**) + 11,1	+ 8,8	+ 13,3	+ 9,6	+ 10,1	+ 13,3	+ 10,5	+ 17,8
1996	+ 6,3	+ 3,0	+ 6,3	+ 4,9	+ 4,8	+ 7,3	+ 5,1	+ 8,9

**Neue Länder und Berlin-Ost**

1992	+ 33,1	+ 32,3	+ 26,7	+ 30,5	+ 30,6	+ 39,4	+ 31,4	+ 35,0
1993	- 0,5	+ 0,5	- 4,2	+ 2,9	- 0,2	+ 8,4	+ 0,7	- 12,5
1994	*) - 16,4	- 11,1	- 13,6	- 7,4	- 11,0	- 7,6	- 10,6	- 19,7
1995	+ 14,1	+ 8,6	+ 10,9	+ 10,6	+ 9,5	+ 16,4	+ 10,2	+ 24,4
1996	+ 11,5	+ 3,6	+ 3,0	+ 6,1	+ 4,0	+ 5,7	+ 4,1	+ 23,6

**Deutschland**

1992	+ 14,9	+ 18,1	+ 14,3	+ 14,9	+ 16,5	+ 13,8	+ 16,1	+ 20,0
1993	+ 4,8	+ 6,3	+ 2,2	+ 6,8	+ 5,4	+ 6,1	+ 5,5	- 2,3
1994	*) - 7,9	- 5,9	- 3,6	- 3,6	- 4,8	- 4,6	- 4,8	- 21,2
1995	**) + 11,4	+ 8,8	+ 13,1	+ 9,8	+ 10,1	+ 13,6	+ 10,5	+ 18,7
1996	+ 6,9	+ 3,1	+ 7,8	+ 5,1	+ 4,7	+ 7,1	+ 5,0	+ 11,1

\*) Aufgrund des Asylbewerberleistungsgesetzes ergeben sich für das Berichtsjahr 1994 in der Sozialhilfestatistik rückläufige Empfängerzahlen.

\*\*) Die Daten für das Berichtsjahr 1995 weisen folgende Untererfassung auf:

In Berlin fehlen ca. 27 000 Fälle,

in Bremen fehlen die Angaben für Bremerhaven (ca. 16 000 Fälle).

**Empfänger/-Innen laufender Hilfe zum Lebensunterhalt  
außerhalb von Einrichtungen am Jahresende nach ausgewählten Altersgruppen  
Zeitreihe 1980 - 1996**

**Insgesamt**

Jahr	Hilfe- empfänger/-innen insgesamt	Und zwar im Alter von ... bis unter ... Jahren					
		unter 7	7 - 11	11 - 15	unter 15	15 - 18	unter 18

**Anteil an allen Empfänger/-Innen  
in %**

**Früheres Bundesgebiet**

1980	100	9,5	8,7	11,0	29,2	6,0	35,2	3,2
1981	100	9,8	8,0	10,2	28,0	6,0	34,0	3,5
1982	100	10,7	7,5	9,5	27,7	6,2	33,8	4,2
1983	100	11,5	7,3	8,9	27,7	6,3	34,0	4,8
1984	100	11,9	7,3	8,5	27,7	6,4	34,1	5,2
1985	100	12,6	7,3	7,8	27,7	6,0	33,7	5,3
1986	100	13,0	7,3	7,4	27,7	5,7	33,4	5,2
1987	100	13,5	7,7	7,2	28,4	5,4	33,9	4,9
1988	100	14,1	8,0	7,1	29,2	5,1	34,3	4,5
1989	100	14,6	8,1	7,0	29,7	4,7	34,4	4,4
1990	100	15,3	8,1	6,9	30,2	4,5	34,7	4,1
1991	100	16,4	8,2	7,0	31,6	4,5	36,1	3,8
1992	100	16,9	8,2	7,0	32,0	4,5	36,5	4,0
1993	100	17,2	8,0	7,2	32,3	4,5	36,8	3,8
1994	100	17,5	8,4	7,4	33,3	4,6	37,9	3,2
1995	100	17,1	8,5	7,3	33,0	4,7	37,7	3,4
1996	100	16,6	8,7	7,2	32,5	4,7	37,3	3,5

**Neue Länder und Berlin-Ost**

1991	100	21,9	9,0	7,0	37,9	3,8	41,7	5,3	
1992	100	21,8	8,6	6,8	37,2	4,0	41,1	5,4	
1993	100	22,0	8,2	7,1	37,3	4,3	41,6	4,8	
1994	*)	100	23,4	8,5	7,8	39,7	4,8	44,5	4,6
1995	100	22,3	8,3	7,6	38,1	4,9	43,0	5,0	
1996	100	20,7	7,6	7,2	35,5	4,6	40,1	5,5	

**Deutschland**

1991	100	17,0	8,3	7,0	32,2	4,5	36,7	4,0	
1992	100	17,5	8,2	7,0	32,7	4,4	37,1	4,2	
1993	100	17,7	8,0	7,1	32,9	4,5	37,3	3,9	
1994	*)	100	18,1	8,4	7,5	34,0	4,6	38,6	3,3
1995	**)	100	17,7	8,5	7,4	33,5	4,7	38,3	3,6
1996		100	17,1	8,6	7,2	32,9	4,7	37,6	3,7

**Anteil an der Bevölkerung gleichen Alters  
in %**

**Früheres Bundesgebiet**

1980	1,4	2,0	2,5	2,4	2,3	1,6	2,1	0,9
1981	1,4	2,0	2,5	2,3	2,2	1,6	2,1	0,9
1982	1,7	2,6	3,1	2,8	2,8	2,0	2,6	1,4
1983	1,9	3,1	3,5	3,2	3,2	2,4	3,0	1,7
1984	2,0	3,5	3,8	3,6	3,6	2,7	3,4	2,0
1985	2,3	4,2	4,5	4,1	4,2	3,1	4,0	2,3
1986	2,4	4,5	4,7	4,4	4,5	3,3	4,3	2,5
1987	2,5	4,9	5,1	4,7	4,9	3,7	4,7	2,8
1988	2,8	5,2	5,4	4,9	5,2	3,9	4,9	2,7
1989	2,8	5,6	5,8	5,1	5,5	4,2	5,2	2,9
1990	2,8	5,7	5,5	5,0	5,5	4,2	5,3	2,9
1991	2,8	6,0	5,7	5,1	5,7	4,3	5,5	3,0
1992	3,1	6,8	6,3	5,5	6,4	4,8	6,1	3,8
1993	3,3	7,2	6,4	5,7	6,6	5,0	6,4	4,0
1994	*)	3,1	6,9	6,1	5,5	6,3	6,1	3,1
1995	**)	3,4	X	X	X	X	X	X
1996	3,6	X	X	X	X	X	X	X

**Neue Länder und Berlin-Ost**

1991	1,4	3,6	2,3	1,8	2,7	1,6	2,6	2,2
1992	1,8	5,3	2,9	2,3	3,7	2,1	3,4	3,2
1993	1,8	6,0	2,8	2,3	3,9	2,1	3,6	2,9
1994	*)	1,6	6,1	2,4	2,1	3,6	3,3	2,2
1995	1,8	X	X	X	X	X	X	X
1996	2,0	X	X	X	X	X	X	X

**Deutschland**

1991	2,5	5,5	4,8	4,2	5,0	3,7	4,8	2,9
1992	2,9	6,5	5,5	4,7	5,8	4,2	5,5	3,7
1993	3,0	7,0	5,6	4,9	6,1	4,3	5,8	3,8
1994	*)	2,8	6,7	5,2	4,7	5,8	5,5	3,0
1995	**)	3,1	7,5	5,8	5,1	6,4	6,1	3,7
1996	3,3	7,9	6,1	5,4	6,7	4,6	6,3	3,8

\*) Aufgrund des Asylbewerberleistungsgesetzes ergeben sich für das Berichtsjahr 1994 in der Sozialhilfestatistik rückläufige Empfängerzahlen.

\*\*) Bei den Angaben über die Empfänger/-innen von laufender Hilfe zum Lebensunterhalt am 31.12.1995 kam es zu folgender Unterfassung:  
in Berlin fehlen ca. 27 000 Fälle,  
in Bremen fehlen die Angaben für Bremerhaven (ca. 16 000 Fälle).

X = Daten liegen nicht vor.

**Empfänger/-innen laufender Hilfe zum Lebensunterhalt  
außerhalb von Einrichtungen am Jahresende nach ausgewählten Altersgruppen  
Zeitreihe 1980 - 1996**

**Deutsche**

Jahr	Deutsche Hilfe- empfänger/-innen insgesamt	Und zwar im Alter von ... bis unter ... Jahren					
		unter 7	7 - 11	11 - 15	unter 15	15 - 18	unter 18

**Anzahl der Empfänger/-innen**

**Früheres Bundesgebiet**

1980	780 629	X	X	X	X	X	X	X
1981	759 698	X	X	X	X	X	X	X
1982	916 512	X	X	X	X	X	X	X
1983	1 022 871	X	X	X	X	X	X	X
1984	1 091 542	X	X	X	X	X	X	X
1985	1 213 933	150 363	89 558	97 355	337 276	75 610	412 888	62 897
1986	1 228 977	155 729	91 158	92 387	339 274	72 997	412 271	63 481
1987	1 274 529	166 908	97 474	92 469	356 851	71 141	427 992	62 905
1988	1 271 194	170 956	100 628	90 767	362 351	64 796	427 147	56 399
1989	1 323 539	183 961	105 913	91 559	381 433	60 749	442 182	54 453
1990	1 289 139	188 575	103 421	87 951	379 947	55 109	435 056	45 643
1991	1 265 222	199 409	102 026	86 632	388 067	53 554	441 621	39 685
1992	1 336 315	219 773	108 853	92 435	421 061	55 080	476 141	39 203
1993	1 451 928	244 648	114 205	101 629	460 482	60 610	521 092	43 082
1994	1 580 600	273 500	130 900	114 700	519 100	68 400	587 500	45 600
1995 *)	1 734 188	294 135	148 869	124 788	565 792	76 807	642 599	54 549
1996	1 765 650	291 250	152 744	126 137	570 131	78 756	648 887	58 253

**Neue Länder und Berlin-Ost**

1991	203 873	46 242	18 981	14 650	79 873	7 865	87 738	10 801
1992	244 393	58 505	22 682	17 891	99 078	9 841	109 019	11 961
1993	253 327	59 141	21 844	18 704	99 689	11 274	110 963	11 750
1994	232 000	55 200	19 900	18 300	93 400	11 200	104 600	10 700
1995	261 306	59 397	21 979	20 037	101 413	12 870	114 283	13 148
1996	286 811	60 970	22 271	21 069	104 310	13 454	117 764	16 176

**Deutschland**

1991	1 489 095	245 651	121 007	101 282	467 940	61 419	529 359	50 486
1992	1 580 708	278 278	131 535	110 326	520 139	65 021	585 160	51 184
1993	1 705 255	303 789	136 049	120 333	560 171	71 884	632 055	54 832
1994	1 812 600	328 800	150 800	132 900	612 500	79 600	692 100	56 200
1995 *)	1 995 494	353 532	168 848	144 825	667 205	89 677	756 882	67 697
1996	2 052 461	352 220	175 015	147 206	674 441	92 210	766 651	74 429

**Veränderung gegenüber dem Vorjahr  
in %**

**Früheres Bundesgebiet**

1980	- 3,4	X	X	X	X	X	X	X
1981	- 2,7	X	X	X	X	X	X	X
1982	+ 20,6	X	X	X	X	X	X	X
1983	+ 11,6	X	X	X	X	X	X	X
1984	+ 6,7	X	X	X	X	X	X	X
1985	+ 11,2	X	X	X	X	X	X	X
1986	+ 1,2	+ 3,6	+ 1,8	- 5,1	+ 0,6	- 3,5	- 0,1	+ 0,9
1987	+ 3,7	+ 7,2	+ 6,9	+ 0,1	+ 5,2	- 2,5	+ 3,8	- 0,9
1988	- 0,3	+ 2,4	+ 3,2	- 1,8	+ 1,5	- 8,9	- 0,2	- 10,3
1989	+ 4,1	+ 7,6	+ 5,3	+ 0,9	+ 5,3	- 6,2	+ 3,5	- 3,5
1990	- 2,6	+ 2,5	- 2,4	- 3,9	- 0,4	- 9,3	- 1,6	- 16,2
1991	- 1,9	+ 5,7	- 1,3	- 1,5	+ 2,1	- 2,8	+ 1,5	- 13,1
1992	+ 5,6	+ 10,2	+ 6,7	+ 6,7	+ 8,5	+ 2,8	+ 7,8	- 1,2
1993	+ 8,7	+ 11,3	+ 4,9	+ 9,9	+ 9,4	+ 10,0	+ 9,4	+ 9,9
1994	+ 8,9	+ 11,8	+ 14,6	+ 12,9	+ 12,7	+ 12,9	+ 12,7	+ 5,8
1995 *)	+ 9,7	+ 7,5	+ 12,2	+ 8,8	+ 9,0	+ 12,3	+ 9,4	+ 19,6
1996	+ 1,8	- 1,0	+ 4,0	+ 1,1	+ 0,8	+ 2,5	+ 1,0	+ 6,8

**Neue Länder und Berlin-Ost**

1992	+ 19,9	+ 26,5	+ 19,5	+ 22,1	+ 24,0	+ 26,4	+ 24,3	+ 10,7
1993	+ 3,7	+ 1,1	- 3,7	+ 4,5	+ 0,6	+ 13,4	+ 1,8	- 1,8
1994	- 8,4	- 6,7	- 8,9	- 2,2	- 6,3	- 0,7	- 5,7	- 8,9
1995	+ 12,6	+ 7,6	+ 10,4	+ 9,5	+ 8,6	+ 14,9	+ 9,3	+ 22,9
1996	+ 9,8	+ 2,6	+ 1,3	+ 5,2	+ 2,9	+ 4,5	+ 3,0	+ 23,0

**Deutschland**

1992	+ 7,6	+ 13,3	+ 8,7	+ 8,9	+ 11,2	+ 5,9	+ 10,5	+ 1,3
1993	+ 7,9	+ 9,2	+ 3,4	+ 9,1	+ 7,7	+ 10,6	+ 8,0	+ 7,2
1994	+ 6,3	+ 8,2	+ 10,8	+ 10,4	+ 9,3	+ 10,7	+ 9,5	+ 2,5
1995 *)	+ 10,1	+ 7,5	+ 12,0	+ 9,0	+ 8,9	+ 12,7	+ 9,4	+ 20,5
1996	+ 2,9	- 0,4	+ 3,7	+ 1,6	+ 1,1	+ 2,8	+ 1,3	+ 9,9

X = Daten liegen nicht vor.

\*) Die Daten für das Berichtsjahr 1995 weisen folgende Untererfassung auf:  
in Berlin fehlen ca. 27 000 Fälle,  
in Bremen fehlen die Angaben für Bremerhaven (ca. 16 000 Fälle).



**Empfänger/-innen laufender Hilfe zum Lebensunterhalt  
außerhalb von Einrichtungen am Jahresende nach ausgewählten Altersgruppen  
Zeitreihe 1980 - 1996**

**Deutsche**

Jahr	Deutsche Hilfe- empfänger/-innen insgesamt	Und zwar im Alter von ... bis unter ... Jahren						
		unter 7	7 - 11	11 - 15	unter 15	15 - 18	unter 18	18 - 21

**Anteil an allen deutschen Empfänger/-innen  
in %**

**Früheres Bundesgebiet**

1980	100	X	X	X	X	X	X	X
1981	100	X	X	X	X	X	X	X
1982	100	X	X	X	X	X	X	X
1983	100	X	X	X	X	X	X	X
1984	100	X	X	X	X	X	X	X
1985	100	12,4	7,4	8,0	27,8	6,2	34,0	5,2
1986	100	12,7	7,4	7,5	27,6	5,9	33,5	5,2
1987	100	13,1	7,6	7,3	28,0	5,6	33,6	4,9
1988	100	13,4	7,9	7,1	28,5	5,1	33,6	4,4
1989	100	13,9	8,0	6,9	28,8	4,6	33,4	4,1
1990	100	14,6	8,0	6,8	29,5	4,3	33,7	3,5
1991	100	15,8	8,1	6,8	30,7	4,2	34,9	3,1
1992	100	16,4	8,1	6,9	31,5	4,1	35,6	2,9
1993	100	16,8	7,9	7,0	31,7	4,2	35,9	3,0
1994	100	17,3	8,3	7,3	32,8	4,3	37,2	2,9
1995	100	17,0	8,5	7,2	32,8	4,4	37,1	3,1
1996	100	16,5	8,7	7,1	32,3	4,5	36,8	3,3

**Neue Länder und Berlin-Ost**

1991	100	22,7	9,3	7,2	39,2	3,9	43,0	5,3
1992	100	23,9	9,3	7,3	40,5	4,1	44,6	4,9
1993	100	23,3	8,6	7,4	39,4	4,5	43,8	4,6
1994	100	23,8	8,6	7,9	40,3	4,8	45,1	4,6
1995	100	22,7	8,4	7,7	38,8	4,9	43,7	5,0
1996	100	21,3	7,8	7,3	36,4	4,7	41,1	5,6

**Deutschland**

1991	100	16,7	8,2	6,9	31,9	4,2	36,0	3,4
1992	100	17,6	8,3	7,0	32,9	4,1	37,0	3,2
1993	100	17,8	8,0	7,1	32,8	4,2	37,1	3,2
1994	100	18,1	8,3	7,3	33,8	4,4	38,2	3,1
1995	100	17,7	8,5	7,3	33,4	4,5	37,9	3,4
1996	100	17,2	8,5	7,2	32,9	4,5	37,4	3,6

**Anteil an der Bevölkerung gleichen Alters  
in %**

**Früheres Bundesgebiet**

1980	1,4	X	X	X	X	X	X	X
1981	1,3	X	X	X	X	X	X	X
1982	1,6	X	X	X	X	X	X	X
1983	1,8	X	X	X	X	X	X	X
1984	1,9	X	X	X	X	X	X	X
1985	2,1	4,1	4,4	4,2	4,2	3,1	3,9	2,2
1986	2,2	4,1	4,5	4,3	4,3	3,2	4,0	2,2
1987	2,2	4,4	4,7	4,4	4,5	3,4	4,3	2,3
1988	2,2	4,4	4,8	4,4	4,5	3,5	4,3	2,2
1989	2,3	4,8	4,8	4,4	4,6	3,5	4,4	2,3
1990	2,2	4,5	4,6	4,1	4,4	3,4	4,3	2,1
1991	2,2	4,6	4,5	4,0	4,4	3,3	4,3	2,0
1992	2,3	5,0	4,7	4,1	4,7	3,4	4,5	2,2
1993	2,5	5,5	4,9	4,4	5,1	3,7	4,9	2,5
1994	2,7	6,2	5,5	4,8	5,6	4,1	5,4	2,7
1995	2,9	X	X	X	X	X	X	X
1996	3,0	X	X	X	X	X	X	X

**Neue Länder und Berlin-Ost**

1991	1,3	3,6	2,2	1,7	2,6	1,6	2,5	2,0
1992	1,6	5,0	2,7	2,1	3,4	1,8	3,2	2,5
1993	1,6	5,7	2,6	2,1	3,6	1,9	3,3	2,5
1994	1,5	6,1	2,4	2,1	3,6	1,8	3,2	2,2
1995	1,7	X	X	X	X	X	X	X
1996	1,9	X	X	X	X	X	X	X

**Deutschland**

1991	2,0	4,4	3,8	3,3	4,0	2,9	3,8	2,0
1992	2,1	5,0	4,2	3,5	4,4	3,0	4,2	2,2
1993	2,3	5,6	4,3	3,8	4,7	3,2	4,5	2,5
1994	2,4	6,2	4,7	4,1	5,2	3,5	4,9	2,6
1995	2,7	6,8	5,1	4,5	5,7	3,8	5,4	3,1
1996	2,8	7,0	5,2	4,5	5,8	3,8	5,4	3,3

X = Daten liegen nicht vor.

\*) Bei den Angaben über die Empfänger/-innen von laufender Hilfe zum Lebensunterhalt am 31.12.1995 kam es zu folgender Unterfassung:  
in Berlin fehlen ca. 27 000 Fälle,  
in Bremen fehlen die Angaben für Bremerhaven (ca. 16 000 Fälle).

**Empfänger/-innen laufender Hilfe zum Lebensunterhalt  
außerhalb von Einrichtungen am Jahresende nach ausgewählten Altersgruppen  
Zeitreihe 1980 - 1996**

**Nichtdeutsche**

Jahr	Nichtdeutsche Hilfe- empfänger/-innen insgesamt	Und zwar im Alter von ... bis unter ... Jahren					
		unter 7	7 - 11	11 - 15	unter 15	15 - 18	unter 18

**Anzahl der Empfänger/-innen**

**Früheres Bundesgebiet**

1980	70 523	X	X	X	X	X	X	X
1981	87 123	X	X	X	X	X	X	X
1982	108 805	X	X	X	X	X	X	X
1983	118 006	X	X	X	X	X	X	X
1984	125 926	X	X	X	X	X	X	X
1985	183 850	25 308	12 814	11 895	49 817	7 912	57 729	10 851
1986	239 209	34 685	16 741	16 305	67 731	10 965	78 696	13 058
1987	277 681	42 895	21 541	19 809	84 245	13 427	97 672	13 646
1988	348 035	57 063	29 224	24 868	111 155	17 231	128 386	17 252
1989	413 734	69 960	34 863	29 222	134 045	21 500	155 545	21 577
1990	483 342	82 138	39 744	33 623	155 505	24 830	180 335	26 781
1991	553 517	98 606	46 474	40 739	185 819	29 022	214 841	30 239
1992	713 235	125 592	58 457	51 623	235 672	36 768	272 440	42 938
1993	710 566	128 316	58 308	53 015	237 639	36 615	274 254	38 799
1994 *)	436 400	79 000	37 900	35 300	152 200	24 400	178 600	18 700
1995 **)	506 757	89 449	44 407	39 654	173 510	28 430	201 940	21 176
1996	616 832	103 883	54 476	46 412	204 771	34 117	238 888	24 202

**Neue Länder und Berlin-Ost**

1991	13 475	1 432	573	476	2 481	371	2 852	791
1992	44 959	4 551	2 101	1 843	8 495	1 542	10 037	3 686
1993	34 550	4 206	1 896	1 598	7 700	1 168	8 868	1 948
1994 *)	8 800	1 100	600	500	2 200	300	2 500	300
1995	13 442	1 747	780	759	3 266	520	3 786	539
1996	19 512	2 362	1 140	1 003	4 505	699	5 204	746

**Deutschland**

1991	568 992	100 038	47 047	41 215	188 300	29 393	217 693	31 030
1992	758 194	130 143	60 558	53 486	244 167	38 310	282 477	46 824
1993	745 116	130 522	60 204	54 613	245 339	37 783	283 122	40 747
1994 *)	445 200	80 100	38 400	35 800	154 300	24 700	179 000	19 100
1995 **)	520 199	91 196	45 167	40 413	178 776	28 950	205 728	21 715
1996	636 344	106 245	55 616	47 415	209 276	34 816	244 092	24 948

**Veränderung gegenüber dem Vorjahr  
in %**

**Früheres Bundesgebiet**

1980	+ 60,0	X	X	X	X	X	X	X
1981	+ 23,5	X	X	X	X	X	X	X
1982	+ 24,9	X	X	X	X	X	X	X
1983	+ 8,5	X	X	X	X	X	X	X
1984	+ 6,7	X	X	X	X	X	X	X
1985	+ 48,0	X	X	X	X	X	X	X
1986	+ 30,1	+ 37,1	+ 32,7	+ 37,1	+ 36,0	+ 38,6	+ 36,3	+ 20,3
1987	+ 16,1	+ 23,7	+ 28,7	+ 21,5	+ 24,4	+ 22,5	+ 24,1	+ 4,5
1988	+ 25,3	+ 33,0	+ 35,7	+ 25,5	+ 31,9	+ 28,3	+ 31,4	+ 26,4
1989	+ 18,9	+ 22,8	+ 19,3	+ 17,5	+ 20,6	+ 24,8	+ 21,2	+ 25,1
1990	+ 18,8	+ 17,4	+ 14,0	+ 15,1	+ 16,0	+ 15,5	+ 15,9	+ 24,1
1991	+ 14,5	+ 20,0	+ 16,9	+ 21,2	+ 19,5	+ 16,9	+ 19,1	+ 12,9
1992	+ 28,9	+ 27,4	+ 25,8	+ 26,7	+ 26,8	+ 26,7	+ 26,8	+ 42,0
1993	- 0,4	+ 0,6	- 0,3	+ 2,7	+ 0,8	- 0,4	+ 0,7	- 9,6
1994 *)	- 38,6	- 37,5	- 35,0	- 33,4	- 38,0	- 33,4	- 35,6	- 51,8
1995 **)	+ 16,1	+ 13,2	+ 17,2	+ 12,3	+ 14,0	+ 16,5	+ 14,3	+ 13,2
1996	+ 21,7	+ 16,1	+ 22,7	+ 17,0	+ 18,0	+ 20,0	+ 18,3	+ 14,3

**Neue Länder und Berlin-Ost**

1992	+ 233,6	+ 217,8	+ 266,7	+ 287,2	+ 242,4	+ 315,6	+ 251,9	+ 366,0
1993	- 23,2	- 7,6	- 9,8	- 13,3	- 9,4	- 24,3	- 11,6	- 47,2
1994 *)	- 74,5	- 73,8	- 68,4	- 68,7	- 71,4	- 74,3	- 71,8	- 84,6
1995	+ 52,8	+ 58,8	+ 26,7	+ 51,8	+ 48,5	+ 73,3	+ 51,4	+ 79,7
1996	+ 45,2	+ 35,2	+ 50,0	+ 32,1	+ 37,9	+ 34,4	+ 37,5	+ 38,4

**Deutschland**

1992	+ 33,7	+ 30,1	+ 28,7	+ 29,7	+ 29,7	+ 30,3	+ 29,8	+ 50,3
1993	- 1,7	+ 0,3	- 0,6	+ 2,1	+ 0,5	- 1,4	+ 0,2	- 12,6
1994 *)	- 40,3	- 38,6	- 36,2	- 34,4	- 37,1	- 34,6	- 36,8	- 53,1
1995 **)	+ 16,8	+ 13,9	+ 17,6	+ 12,9	+ 14,6	+ 17,2	+ 14,9	+ 13,7
1996	+ 22,3	+ 16,5	+ 23,1	+ 17,3	+ 18,4	+ 20,3	+ 18,6	+ 14,9

X = Daten liegen nicht vor.

\*) Aufgrund des Asylbewerberleistungsgesetzes ergeben sich für das Berichtsjahr 1994 in der Sozialhilfestatistik rückläufige Empfängerzahlen.

\*\*) Die Daten für das Berichtsjahr 1995 weisen folgende Untererfassung auf:

In Berlin fehlen ca. 27 000 Fälle,

in Bremen fehlen die Angaben für Bremerhaven (ca. 16 000 Fälle).

**Empfänger/-innen laufender Hilfe zum Lebensunterhalt  
außerhalb von Einrichtungen am Jahresende nach ausgewählten Altersgruppen  
Zeitreihe 1980 - 1996**

**Nichtdeutsche**

Jahr	Nichtdeutsche Hilfe- empfänger/-innen insgesamt	Und zwar im Alter von ... bis unter ... Jahren					
		unter 7	7 - 11	11 - 15	unter 15	15 - 18	unter 18 . 18 - 21

**Anteil an allen nichtdeutschen Empfänger/-innen  
in %**

**Früheres Bundesgebiet**

1980	100	X	X	X	X	X	X	X
1981	100	X	X	X	X	X	X	X
1982	100	X	X	X	X	X	X	X
1983	100	X	X	X	X	X	X	X
1984	100	X	X	X	X	X	X	X
1985	100	13,8	6,9	6,5	27,1	4,3	31,4	5,9
1986	100	14,5	7,0	6,8	28,3	4,6	32,9	5,5
1987	100	15,4	7,8	7,1	30,3	4,8	35,2	4,9
1988	100	16,4	8,4	7,1	31,9	5,0	36,9	5,0
1989	100	16,9	8,4	7,1	32,4	5,2	37,6	5,2
1990	100	17,0	8,2	7,0	32,2	5,1	37,3	5,5
1991	100	17,8	8,4	7,4	33,6	5,2	38,8	5,5
1992	100	17,6	8,2	7,2	33,0	5,2	38,2	6,0
1993	100	17,8	8,2	7,5	33,4	5,2	38,6	5,5
1994 *)	100	18,1	8,7	8,1	34,9	5,6	40,5	4,3
1995 **)	100	17,7	8,8	7,8	34,2	5,6	39,8	4,2
1996	100	16,8	8,8	7,5	33,2	5,5	38,7	3,9

**Neue Länder und Berlin-Ost**

1991	100	10,6	4,3	3,5	18,4	2,8	21,2	5,9
1992	100	10,1	4,7	4,1	18,9	3,4	22,3	8,2
1993	100	12,2	5,5	4,6	22,3	3,4	25,7	5,6
1994 *)	100	12,5	6,8	5,7	25,0	3,4	28,4	3,4
1995	100	13,0	5,7	5,6	24,3	3,9	28,2	4,0
1996	100	12,1	5,8	5,1	23,1	3,6	26,7	3,8

**Deutschland**

1991	100	17,6	8,3	7,3	33,2	5,2	38,4	5,5
1992	100	17,2	8,0	7,1	32,2	5,1	37,3	6,1
1993	100	17,5	8,1	7,3	32,9	5,1	38,0	5,5
1994 *)	100	18,0	8,6	8,0	34,7	5,5	40,2	4,3
1995 **)	100	17,5	8,7	7,8	34,0	5,6	39,5	4,2
1996	100	16,7	8,7	7,5	32,9	5,5	38,4	3,9

**Anteil an der Bevölkerung gleichen Alters  
in %**

**Früheres Bundesgebiet**

1980	1,5	X	X	X	X	X	X	X
1981	1,8	X	X	X	X	X	X	X
1982	2,3	X	X	X	X	X	X	X
1983	2,6	X	X	X	X	X	X	X
1984	2,9	X	X	X	X	X	X	X
1985	4,1	5,6	4,5	3,5	4,7	3,4	4,5	4,5
1986	5,1	7,6	6,0	4,8	6,3	4,4	6,0	5,3
1987	6,5	9,7	8,2	6,8	8,5	6,0	8,0	6,3
1988	7,5	11,9	10,3	8,3	10,5	7,0	9,8	7,1
1989	8,3	13,4	11,6	9,4	11,8	8,2	11,1	7,9
1990	8,9	14,3	12,6	10,4	12,8	8,9	12,1	8,8
1991	9,3	15,6	14,2	11,9	14,3	10,0	13,5	9,0
1992	11,0	18,1	17,3	14,2	16,9	12,3	16,1	11,5
1993	10,6	17,5	16,7	14,3	16,5	12,4	15,8	10,3
1994 *)	8,4	10,9	10,4	9,6	10,4	8,4	10,1	5,2
1995 **)	7,2	X	X	X	X	X	X	X
1996	8,6	X	X	X	X	X	X	X

**Neue Länder und Berlin-Ost**

1991	9,4	20,0	13,7	12,2	16,3	15,9	16,3	16,0
1992	22,0	34,5	30,7	28,4	32,0	36,1	32,6	46,9
1993	14,1	23,9	20,8	18,7	21,8	19,9	21,6	20,2
1994 *)	3,2	5,8	6,0	5,4	5,7	4,5	5,5	2,9
1995	4,3	X	X	X	X	X	X	X
1996	5,7	X	X	X	X	X	X	X

**Deutschland**

1991	9,3	15,7	14,2	11,9	14,3	10,0	13,5	9,1
1992	11,4	18,4	17,5	14,4	17,2	12,7	16,4	12,3
1993	10,7	17,6	16,8	14,4	16,6	12,5	15,9	10,6
1994 *)	6,3	10,7	10,3	9,5	10,3	8,3	10,0	5,1
1995 **)	7,1	12,1	11,4	10,8	11,6	9,4	11,2	9,6
1996	8,5	14,1	13,4	12,8	13,6	11,2	13,2	7,0

X = Daten liegen nicht vor.

\*) Aufgrund des Asylbewerberleistungsgesetzes ergeben sich für das Berichtsjahr 1994 in der Sozialhilfestatistik rückläufige Empfängerzahlen.

\*\*\*) Bei den Angaben über die Empfänger/-innen von laufender Hilfe zum Lebensunterhalt am 31.12.1995 kam es zu folgender Unterfassung:

In Berlin fehlen ca. 27 000 Fälle,

In Bremen fehlen die Angaben für Bremerhaven (ca. 16 000 Fälle).

# Deutsche Empfänger(innen) von laufender Hilfe zum Lebensunterhalt außerhalb von Einrichtungen am Jahresende nach ausgewählten Altersgruppen Anteil an der Bevölkerung in % Deutschland 1)

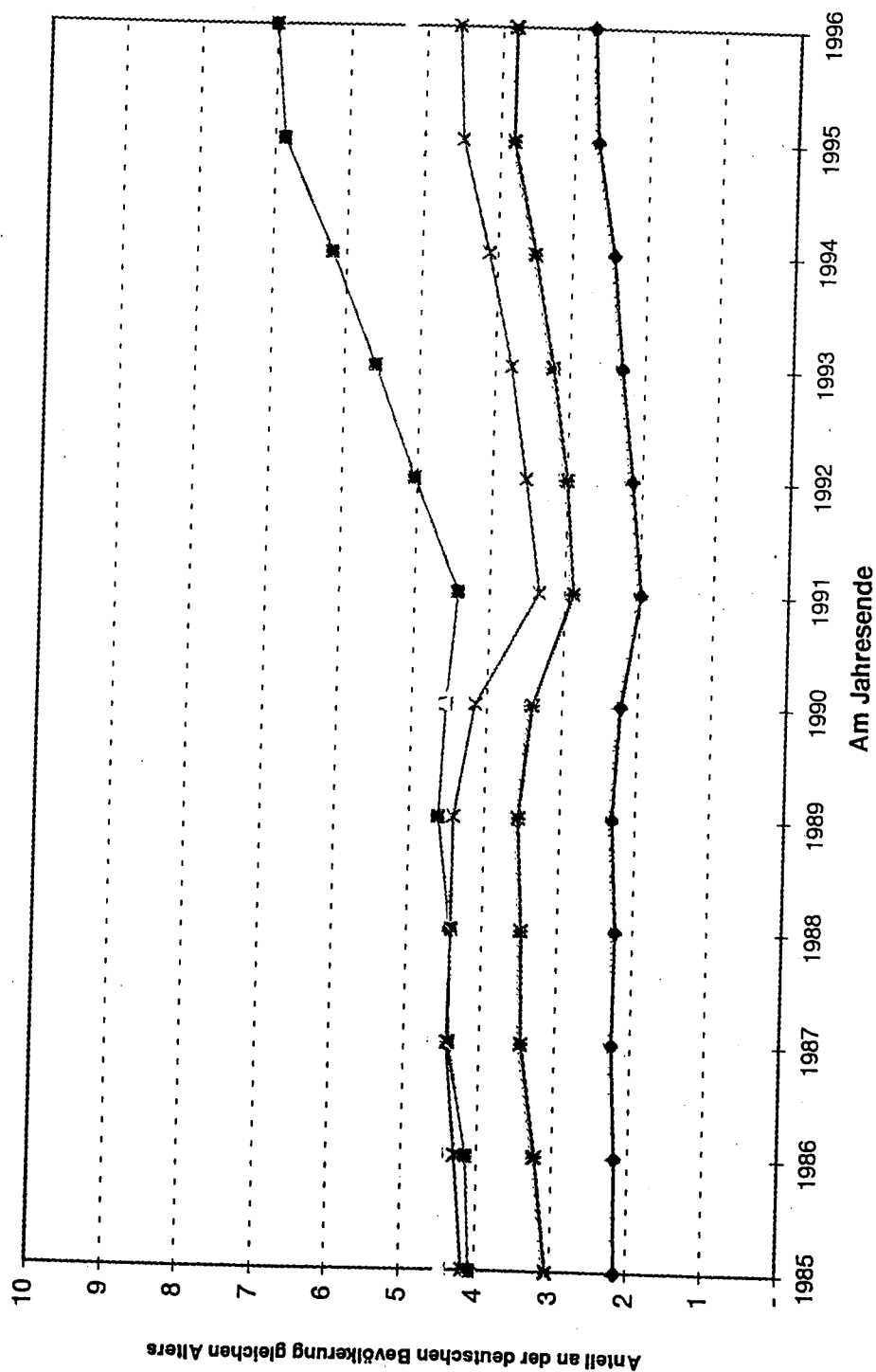

Deutsche Empfänger(innen) im Alter von ... bis unter ... Jahren	
—●—	alle deutschen Empfänger
—■—	unter 7
—●—	7 - 11
—x—	11 - 15
—*—	15 - 18