

Statistisches Bundesamt

Preise

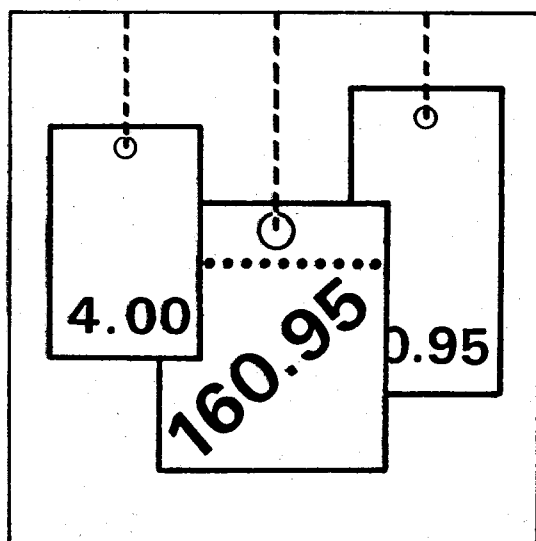

Fachserie **17**

Reihe 11

Preise und Preisindizes im Ausland

Dezember 1998

Statistisches Bundesamt
Bibliothek - Dokumentation - Archiv

**METZLER
POESCHEL**

Herausgeber: Statistisches Bundesamt, Wiesbaden



Fachliche Informationen zu dieser Veröffentlichung können Sie direkt beim Statistischen Bundesamt erfragen:
Gruppe VI A, Telefon: 06 11 / 75 28 53 oder 31 28, Fax: 06 11 / 72 40 20

Verlag: Metzler-Poeschel, Stuttgart

Verlagsauslieferung: SFG – Servicecenter Fachverlage GmbH
Postfach 43 43
72774 Reutlingen
Telefon: 0 70 71 / 93 53 50
Telefax: 0 70 71 / 3 36 53
Internet: <http://www.s-f-g.com>
E-Mail: staba@s-f-g.com

Erscheinungsfolge: monatlich

Erschienen im Februar 1999

Preis: DM 8,20 / EUR 4,19

Bestellnummer: 2171100 - 98112

Recyclingpapier aus 100 % Altpapier.



Allgemeine Informationen über das Statistische Bundesamt und sein Datenangebot erhalten Sie:

- im Internet: <http://www.statistik-bund.de>

oder bei unseren Allgemeinen Auskunftsdiensten

65180 Wiesbaden

- Telefon: 06 11 / 75 24 05
- Telefax: 06 11 / 75 33 30
- E-Mail: auskunftsdienst@statistik-bund.de

Zweigstelle Berlin

Postfach 276

10124 Berlin

- Telefon: 030 / 23 24 68 66
- Telefax: 030 / 23 24 68 72
- E-Mail: stba-berlin.infodienst@t-online.de

© Statistisches Bundesamt, Wiesbaden 1999

Alle Rechte vorbehalten.

Für nichtgewerbliche Zwecke sind Nachdruck und Verbreitung mit Quellenangabe gestattet. Die Verbreitung über elektronische Systeme bedarf stets der vorherigen Genehmigung.

Inhalt

	Seite
Textteil	
Erläuterungen	5
Schaubilder	
Preisindizes für die Lebenshaltung in ausgewählten Ländern	6
Index der Weltmarktpreise des HWWA, Institut für Wirtschaftsforschung, Hamburg	7
Tabellenteil	
1 Preisindizes für die Lebenshaltung	
1.1 Umbasiert auf 1991 = 100	8
1.2 Veränderungen gegenüber dem entsprechenden Vorjahresergebnis in Prozent	10
2 Indizes der Großhandels- bzw. gewerblichen Erzeugerpreise	
2.1 Umbasiert auf 1991 = 100	12
2.2 Veränderungen gegenüber dem entsprechenden Vorjahresergebnis in Prozent	14
3 Preisindizes für Baustoffe und Bauwerke	
3.1 Umbasiert auf 1991 = 100	16
3.2 Veränderungen gegenüber dem entsprechenden Vorjahresergebnis in Prozent	17
4 Preise für Welthandels Güter	18

Zeichenerklärung und Abkürzungen

Allgemein

-	= nichts vorhanden	c&f	= Kosten und Fracht inbegriffen	fot	= frei Fahrzeug
.	= Zahlenwert unbekannt oder geheimzuhalten	cif	= Kosten, Versicherungen und Fracht inbegriffen	loco, spot	= sofort verfügbare Ware
...	= Angabe fällt später an	faq	= gute Durchschnittsqualität	p	= vorläufige Zahl
I	= grundsätzliche Änderung innerhalb einer Reihe, die den zeitlichen Vergleich beeinträchtigt	fob	= frei an Bord	r	= berichtigte Zahl

Zu den Tabellen 1 - 3

Erhebungszeitpunkt (Tab. 1 u. 2)

MA	= Monatsanfang	D	= Monatsdurchschnitt	vj	= vierteljährlich
MM	= Monatsmitte	VjM	= Vierteljahresmitte	tägl	= börsentäglich
ME	= Monatsende				

Waren bzw. Dienstleistungen (Tab. 1)

N	= Nahrungsmittel	Kö	= Waren u. Dienstleistungen für die Körper- u. Gesundheitspflege	S	= Sonstige Waren u. Dienstleistungen, nicht näher bestimmbar; hierbei besteht die Möglichkeit, daß Waren u. Dienstleistungen der durch einen Punkt als fehlend gekennzeichneten Gruppen in diesem enthalten sind
G	= Genußmittel	V	= Waren u. Dienstleistungen für Verkehrszwecke, Nachrichtenübermittlung		
K	= Bekleidung, Schuhe	B	= Waren u. Dienstleistungen für Bildungs- und Unterhaltungszwecke		
W	= Wohnungsmiete				
E	= Elektrizität, Gas, Brennstoffe				
H	= Waren u. Dienstleistungen für die Haushaltsführung				

Waren bzw. Warengruppen (Tab. 2)

La	= Landwirtschaftliche Erzeugnisse einschl. Fischerei- und Gartenbauerzeugnisse	Ma	= Maschinen und Fahrzeuge	T	= Textilrohstoffe, Textilerzeugnisse einschl. Bekleidung
Ba	= Baustoffe	C	= Chemikalien, Pharmazeutika, Düngemittel	N	= Nahrungsmittel, Genußmittel und Getränke, Futtermittel
Be	= Bergbauerzeugnisse	Ho	= Holz, Holzwaren, Zellstoff und Papier	In	= industrielle Erzeugnisse (Warenzusammensetzung nicht näher bekannt)
Mi	= Mineralölerzeugnisse	K	= Kautschuk, Gummiwaren, Harze und Wachs	R	= Rohstoffe und halbwaren, ohne weitere Aufteilung nach Waren bzw. Warengruppen.
E	= elektrische Energie	Ha	= Häute und Felle, Leder und Ledererzeugnisse		
M	= Metalle und Metallerzeugnisse				

Bauwerkstypen (Tab. 3)

W	= Wohngebäude	L	= Landwirtschaftliche Betriebsgebäude	G	= Gewerbliche Betriebsgebäude
B	= Bürogebäude				

Maße und Gewichte

1 troy oz	= 31,10348 g	60 lbs	= 27,216 kg	2 240 lbs	= 1 016,047 kg
1 lb	= 453,59237 g	76 lbs	= 34,437 kg	1 gallon	= 3,7853 l
32 lbs	= 14,515 kg	100 lbs	= 45,359 kg	42 gallons (US)	= 158,9829 l
56 lbs	= 25,401 kg	2 000 lbs	= 907,185 kg	1 000 board feet	= 2,3597 m²

Erläuterungen

Zu den Tabellen 1 bis 3

Bei den Preisindizes in den Tabellen 1 und 2 ist aus den Tabellenspalten "Waren bzw. Dienstleistungen" und "Waren bzw. Warengruppen" zu ersehen, welche Bereiche der jeweilige Index umfaßt. In den nationalen amtlichen Veröffentlichungen sind die Indizes allerdings meist anders gegliedert. Im Teil "Baustoffe" der Tabelle 3 ist - soweit nichts anderes vermerkt - der Gruppenindex "Baustoffe" aus dem Index der Großhandelspreise aufgeführt. Im Teil "Preisindizes für Bauwerke" ist auf die zugrunde gelegten Bauwerktypen hingewiesen.

Angaben über Originalbasiszeit, enthaltene Güter bzw. Gütergruppen, Bauwerktypen, Anzahl der Güter und Erhebungszeitpunkte werden anhand der Indexbeschreibungen der einzelnen Länder und der UN überprüft und ergänzt.

Ein senkrechter Strich vor einer Zahlenangabe bedeutet, daß entweder in der Preisbasis, in der Güterauswahl oder in der Gewichtung Veränderungen eingetreten sind, die einen Vergleich der neuen mit den vorangegangenen Zahlen beeinträchtigen. Ein "+" hinter der Anzahl der Waren (Tab. 2) bedeutet, daß im Index - soweit bekannt - Fertigwaren mit einem Indexgewicht von etwa 20 % und mehr enthalten sind.

Die in den Tabellen 1.2, 2.2 und 3.2 dargestellten prozentualen Veränderungen gegenüber dem entsprechenden Vorjahresergebnis wurden mit den Indexzahlen auf der jeweiligen Originalbasis errechnet.

Bei der Beurteilung der Zahlen sollte nicht übersehen werden, daß die Preisindizes wegen unterschiedlicher Erhebungs- und Berechnungsmethoden von Land zu Land nur bedingt vergleichbar sind.

Zu Tabelle 4

Die Preise für Welthandelsgüter entstammen amtlichen preisstatistischen Veröffentlichungen, der internationalen Wirtschaftspresse und sonstigen Fachveröffentlichungen. Die Monatspreise werden zumeist aus den täglichen bzw. wöchentlichen Notierungen an den internationalen Börsenplätzen als einfache arithmetische Mittel errechnet. Die Umrechnung auf DM-Preise in dt wurde im Juni 1988 eingestellt. Umrechnungsfaktoren können daher auf Anfrage mitgeteilt werden.

Vorläufige Zahlen werden durch ein "p" berichtigte Zahlen durch ein "r" gekennzeichnet (siehe Zeichenerklärungen und Abkürzungen S. 4).

Preisindex für die Lebenshaltung ausgewählter Länder

1991 = 100

Log. Maßstab

EU-Länder

Log. Maßstab

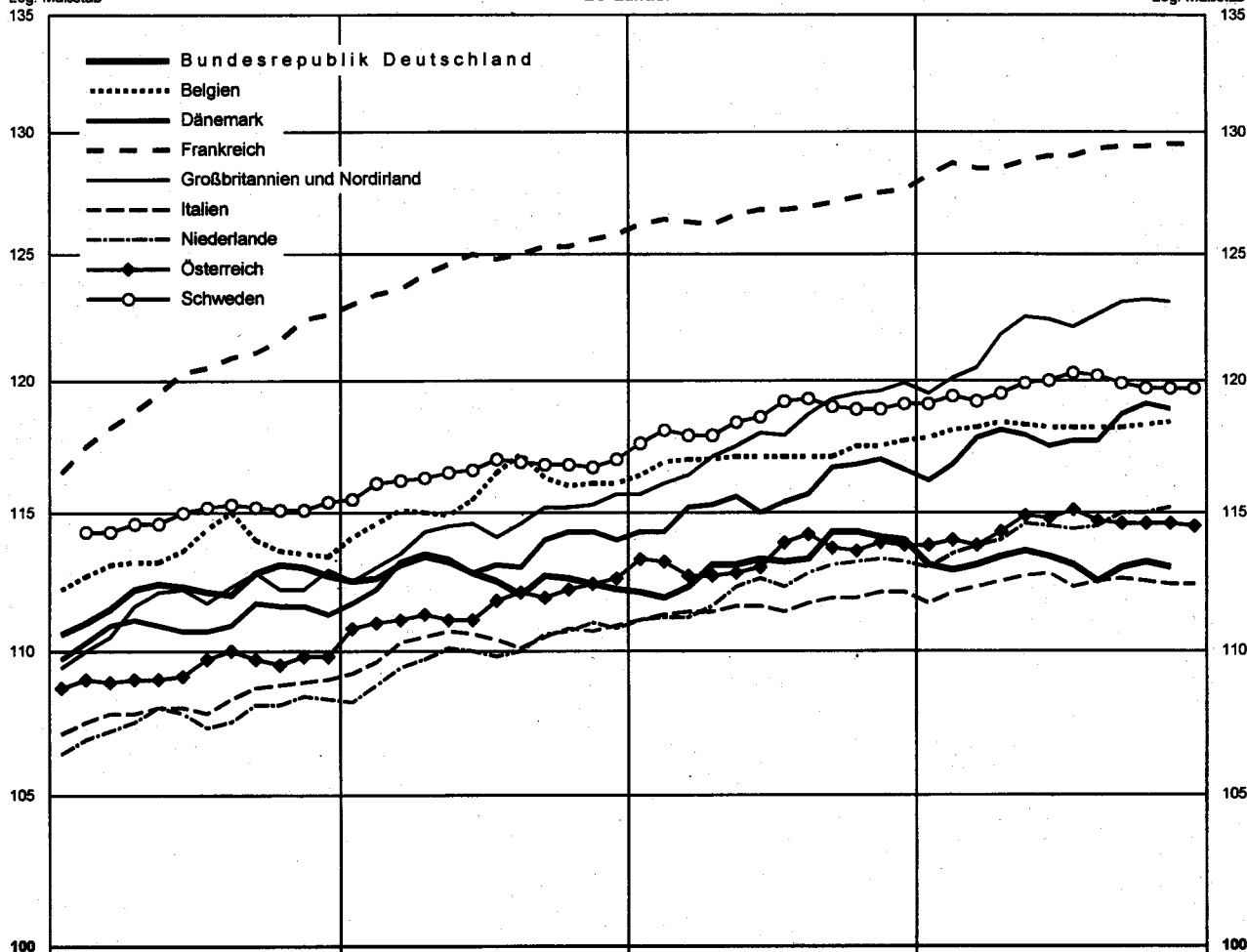

Log. Maßstab

Dritt-Länder

Log. Maßstab

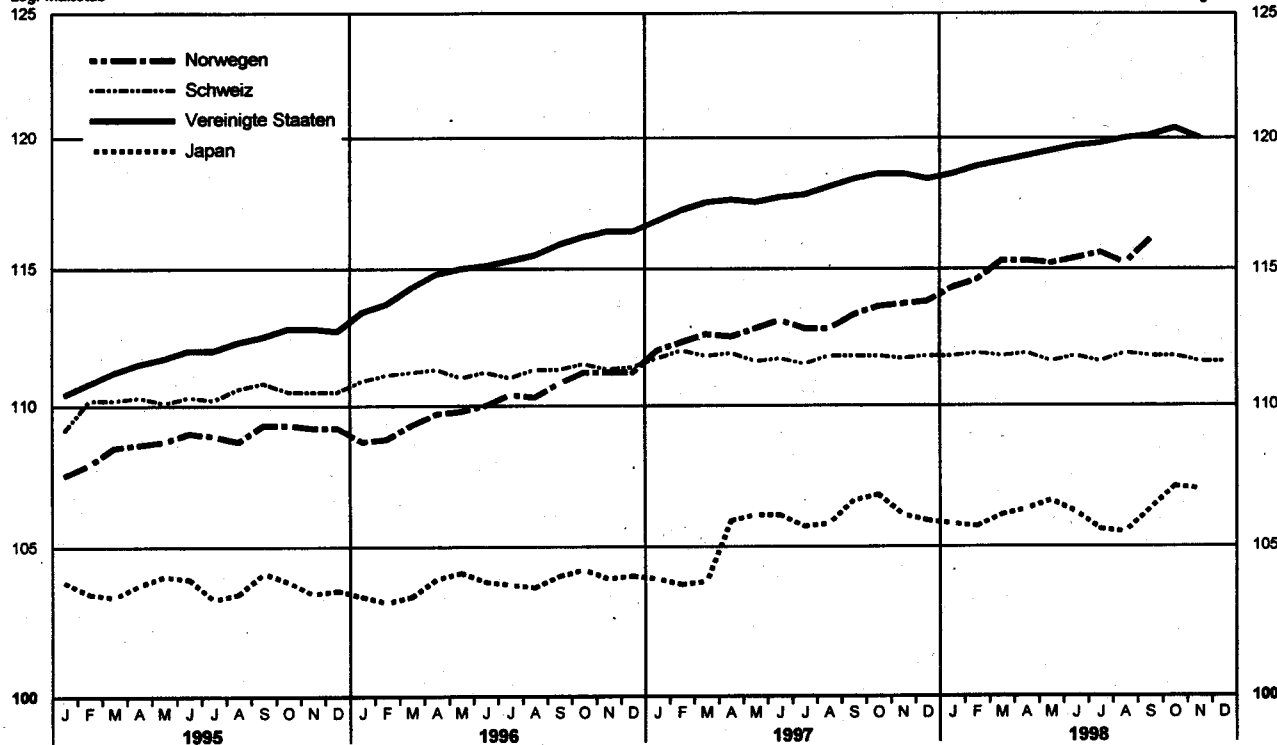

Statistisches Bundesamt 98 - 5 - 0038

Index der Weltmarktpreise des HWWA

1991 = 100

Log. Maßstab
180

Log. Maßstab
180

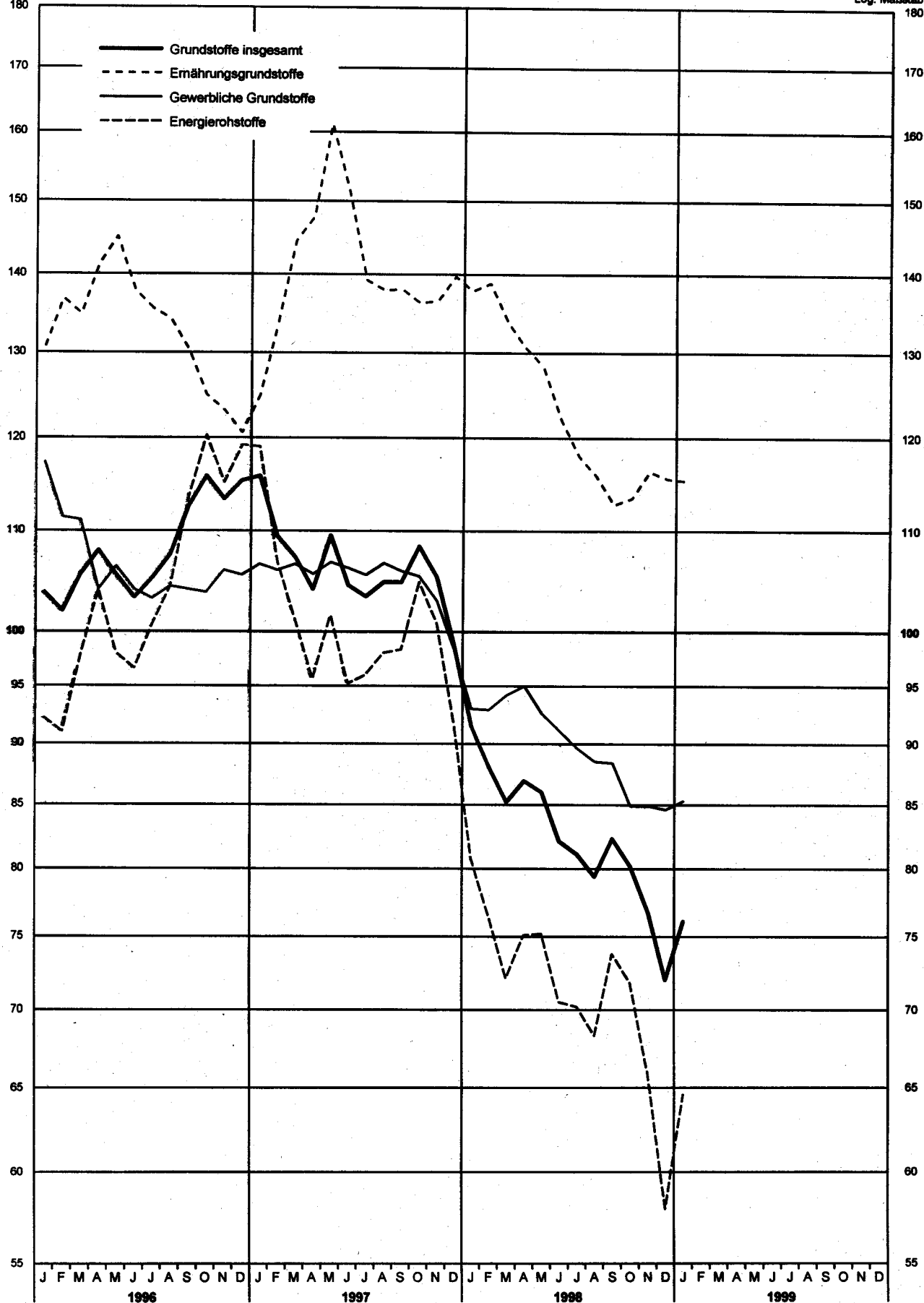

Statistisches Bundesamt 98 - 5 - 0037

1 Preisindizes für
1.1 Umbasiert auf

Lfd. Nr.	Land (Berichtsort bzw. Zahl der Berichtsorte)	Waren bzw. Dienstleistungen	Originalbasis	Erhebungs- zeitpunkt	1996	1997	1998
Europa							
1	Deutschland ¹⁾ (190)	N G K W E H K ö V B .	1991	MM	116,5	118,6	119,7
2	Belgien	N G K W E H K ö V B .	1996	MM	111,6	113,4	114,5
3	Dänemark (200)	N G K W E H K ö V B S	1980	.	109,9	112,3	...
4	Finnland (33)	N G K W E H K ö V B .	1995	MM	108,0	109,3	...
5	Frankreich ²⁾ (108)	N G K W E H K ö V B .	1990	MM	110,3	111,6	112,4p
6	Griechenland (17)	N G K W E H K ö V B .	1994	D	173,2	182,8	...
7	Großbritannien und Nordirland ²⁾ (200)	N G K W E H K ö V B .	Januar 1987	MM	114,4	118,0	...
8	Irland (120)	N G K W E H K ö V B .	November 1996	VJM	111,5	113,2	...
9	Island (Reykjavik)	N G K W E H K ö V B S	März 1997	MA	113,8	115,9	...
10	Italien (20)	N G K W E H K ö V B .	1990	D	124,6	126,8	129,0
11	Jugoslawien (93)	N G K W E H K ö V B .	.	D
12	Luxemburg	N G K W E H K ö V B .	1996	MA	112,8	114,4	115,5
13	Malta	N G K W E H K ö V B .	1995	.	117,0	120,8	...
14	Niederlande (101)	N G K W E H K ö V B S	1995	MM	113,2	115,6	...
15	Norwegen ²⁾ (100)	N G K W E H K ö V B .	1979	MM	110,1	112,9	...
16	Österreich (20)	N G K W E H K ö V B .	1996	MM	115,6	117,1	...
17	Polen	N G K W E H K ö V B
18	Portugal (25)	N G K . E H K ö V B .	1997	MM	131,1	134,0	...
19	Schweden ²⁾ (70)	N G K W E H K ö V B .	1980	MM	112,7	113,2	...
20	Schweiz	N G K W E H K ö V B .	Mai 1993	D	111,2	111,7	111,8p
21	Spanien	N G K W E H . . . S	1992	D	125,7	128,2	...
22	Türkei (Istanbul)	N G K W E H K ö V B .	1994	D	1 949,4	3 617,2	...
23	Ungarn	N G K W E H . . . S	1990	D	283,6	335,5	...
24	Zypern	N G K W E H K ö V B S	1992	D	123,5	128,0	...
Afrika							
25	Ägypten (9)	N G K W E H K ö V . S	1990	D	160,1	167,4	...
26	Äthiopien (Addis Abeba)	N G K . E H K ö V B .	1990
27	Botswana	N G K W E H K ö V B . S	1990	.	178,7	194,3	...
28	Gambia (3)	N G K W E H K ö . B S	1990	D	128,2	131,7	...
29	Ghana	N G K W E H K ö V B . S	Sept. 1997	D	401,3	513,3	...
30	Kenia (Nairobi) ³⁾	N G K W E H K ö V B S	Febr. - März 1986	ME	263,2	291,8	...
31	Madagaskar (Antananarivo) ⁴⁾	N G K . E H K ö . . S	1990	MA	277,7	301,4	...
32	Malawi (Blantyre)	N G K . E H . . V . S	1990	.	450,8	505,5	...
33	Marokko (8)	N G K W E . K ö V . S	1991	D	138,0	139,5	...
34	Nigeria ⁵⁾	N G K W E H . . V . S	1990	D	805,9
35	Senegal (Dakar)	N G K W E H K ö V B .	1990	D	145,6	148,2	...
36	Seychellen, Republik	N G K W E H K ö V B S	1991	.	107,2	107,8	...
37	Simbabwe	N G K W E H K ö V B S	1990	.	330,0	392,2	...
38	Südafrika (12)	N G K W E H K ö V B S	1995	MA	158,9	172,5	...
39	Tansania (20)	N G K W E H K ö V B .	1990	.	315,3
40	Tunesien ⁶⁾	N G K W E H K ö V B S	1990	D	127,5	132,1	...
Amerika							
41	Argentinien (Buenos Aires)	N G K W E H K ö V B S	1988	D	149,0	149,8	...
42	Bolivien (La Paz)	N G K W E H K ö V B .	1991	ME	162,5	170,2	...
43	Brasilien (Rio de Janeiro)	N G K W E H K ö V B S	Aug. 1994	MA	1 443 164
44	Chile (Santiago)	N G K W E H K ö V B .	April 1989	D	168,5	178,8	...
45	Costa Rica (San José)	N G K W E H K ö V B S	Januar 1995	D	219,7	248,8	...
46	Ecuador (12 Städte)	N G K W E H K ö V B .	Sept. 94 - Aug. 95	ME	436,4	569,9	...
47	El Salvador	N G K W E H . . . S	1990	D	178,0	184,0	...
48	Guatemala	N G K W E H . . . S	März - April 1983	MM	169,3	184,9	...
49	Haiti (Port-au-Prince)	N G K W E H . . . S	1990	.	306,5	404,3	...
50	Honduras (5)	N G K W E H K ö V B .	1978	.	235,1	282,5	...
51	Jamaika (Kingston)	N G K W E H K ö V B S	Januar 1988	ME	439,6	486,5	...
52	Kanada (36)	N G K W E H K ö V B S	1992	MA	107,5	109,2	...
53	Kolumbien ³⁾	N G K W E H . . . S	1990	D	278,8	331,4	...
54	Mexiko (7)	N G K W E H K ö V B S	1994	D	246,0	296,7	...
55	Panama (Stadt)	N G K W E H K ö V B .	1990	.	105,9	107,2	...
56	Paraguay (Asunción)	N G K W E H . . . S	1992	D	194,3	207,8	...
57	Peru (Lima)	N G K W E H . . . S	1994	MM	393,5	429,8	...
58	Uruguay (Montevideo)	N G K W E H K ö V B S	1990	.	685,8	822,1	...
59	Venezuela (Caracas)	N G K W E H . . . S	1990	D	918,1	1 364,4	...
60	Vereinigte Staaten (91)	N G K W E H K ö V B S	1982 - 1984	M	115,2	117,8	...
Asien							
61	Bangladesch, Volkerepublik (Dhaka) ⁷⁾	N . K W E H . . . S	1990	.	117,5	124,1	...
62	Hongkong	N G K W E H . . V . S	Okt. 94 - Sept. 95	.	150,3	159,0	...
63	Indien (50)	N G K W E H K ö V B .	1982	D	157,5	168,8	...
64	Indonesien (17)	N G K W E H K ö V B S	April 88 - März 89	.	151,1	161,1	...
65	Israel (76)	N G K W E H K ö V B S	1993	D	171,4	186,8	...
66	Japan ⁸⁾ (162)	N G K W E H K ö V B S	1995	D	103,7	105,5	...
67	Jordanien	N G K W E H . . . S	1990	M	121,3	124,9	...
68	Korea, Republik (alle Großstädte)	N G K W E H K ö V B S	1995	D	129,7	135,5	...
69	Kuwait	N . K W E H K ö V B .	1989	.	130,4
70	Malaysia	N G K W E H . . V B S	1990	MM	120,3	123,5	...
71	Myanmar (Rangun)	N G K W E H . . . S	1986	.	290,3	376,6	...
72	Pakistan (12)	N G K W E H . . . S	Juli 90 - Juni 91	D	169,6	188,9	...
73	Philippinen	N G K W E . K ö V . S	1994	D	149,7	157,3	...
74	Saudi-Arabien	N . K W E H . . V B S	1990	.	107,1	106,6	...
75	Singapur	N G K W E H K ö V B .	Okt. 92 - Sept. 93	.	111,2	113,4	...
76	Sri Lanka (Colombo)	N G K W E H K ö V B .	1990	D	168,4	184,6	...
77	Syrien (Damaskus)	N . K W E H K ö V B .	1990	.	161,6	162,5	...
78	Taiwan (alle Großstädte)	N G K W E H K ö . B S	1996	D	120,5	121,8	...
79	Thailand (Bangkok)	N G K W E H K ö V B S	1990	D	127,1	133,8	...
Australien und Ozeanien							
80	Australien (8)	N G K W E H K ö V B .	Juli 89 - Juni 90	VJ	112,5	112,8	...
81	Neuseeland (25)	N G K W E H K ö V B .	4. Vierteljahr 1993	D	110,5	111,8	...

Fußnoten siehe Seite 10.

die Lebenshaltung
1991 = 100

1998												Lfd.
Jan.	Febr.	März	April	Mai	Juni	Juli	Aug.	Sept.	Okt.	Nov.	Dez.	Nr.
119,1	119,4	119,2	119,5	119,9	120,0	120,3	120,2	119,9	119,7	119,7	119,7	1
113,8	114,0	113,8	114,3	114,9	114,8	115,1	114,7	114,6	114,6	114,6	114,5	2
113,0	113,5	113,8	114,0	114,6	114,5	114,4	114,5	115,0	115,0	115,2	...	3
110,3	110,2	110,5	110,9	110,9	111,1	110,8	111,0	111,4	4
111,7	112,1	112,3	112,5	112,7	112,8	112,3	112,5	112,6	112,5p	112,4p	112,4p	5
186,0	185,1	189,6	192,7	193,5	194,0	190,2	190,2	193,9	194,0	6
119,5	120,1	120,5	121,8	122,5	122,4	122,1	122,6	123,1	123,2	123,1	...	7
113,8	114,4	115,0	115,5	116,0	116,5	116,2	116,5	116,9	8
117,3	117,1	117,6	117,8	118,1	118,4	118,1	117,6	117,7	118,1	118,5	...	9
128,2	128,7	128,5	128,5	128,8	129,0	129,0	129,3	129,4	129,4	129,5	129,5	10
...	11
115,3	115,3	115,3	115,1	115,4	115,4	115,6	115,7	115,6	115,7	115,8	115,7	12
123,9	123,9	124,2	124,1	125,0	124,8	13
116,2	116,8	117,8	118,1	117,9	117,5	117,7	117,7	118,7	119,1	118,9	...	14
114,3	114,6	115,3	115,3	115,2	115,4	115,6	115,2	116,1	15
117,8	118,1	118,2	118,4	118,3	118,2	118,2	118,2	118,2	118,3	118,4	...	16
...	17
135,7	135,6	136,0	136,9	137,8	138,0	138,3	138,3	138,2	18
113,1	112,9	113,1	113,4	113,6	113,4	113,1	112,5	113,0	113,2	113,0	...	19
111,8	111,9	111,8	111,9	111,6	111,8	111,6	111,9	111,8	111,8	111,6	111,6p	20
130,0	129,6	129,7	130,1	130,3	130,3	130,8p	131,1p	131,2p	131,2p	131,1p	...	21
5 361,6	5 566,1	5 780,7	6 064,1	6 323,0	6 509,3	6 702,3	6 952,7	7 397,4	7 881,8	8 171,4	...	22
366,1	372,1	377,0	380,9	385,3	386,4	385,6	384,4p	23
128,2	128,0	128,9	130,5	130,7	131,2	130,6	131,4	133,5	133,0	132,4	...	24
170,3	170,7	171,0	172,2	173,3	25
...	26
200,7	201,3	203,0	205,5	206,4	206,8	27
126,1p	128,6p	128,6p	128,6p	129,8p	129,8p	136,2p	135,1p	136,6p	28
548,2	564,3	583,3	617,1	633,5	637,6	629,6	630,6	29
307,7	308,9	316,0	316,0	319,9	321,6	321,0	320,4	323,2	321,7	30
326,1	329,2	335,8	338,1	337,6	339,2	31
534,2	554,2	567,8	613,7	32
142,3	142,3	143,4	144,1	143,7	142,8	142,6	33
...	34
150,1	148,7	147,3	146,9	149,7	35
108,6	36
442,2	465,0	492,4	503,2	509,5	511,9	509,3	504,5	521,7	538,7	586,5	...	37
177,1	177,6	178,7	179,6p	180,4p	38
...	39
135,0	135,2	135,3	135,2	135,2	135,4	135,6	136,6	40
150,7	151,2	151,1	151,1	151,0	151,3	151,7	151,8	151,7	151,2	150,8	...	41
180,0	181,2	181,8	182,3	42
1623240	1631039	1642279	1649481	1645760	1654942	1651721	1645952	1640712	1641289	43
184,9	184,7	185,4	186,2	186,5	187,2	188,0	188,6	189,6	191,1	191,3	...	44
263,5	266,1	268,9	271,1	273,1	275,3p	280,0p	285,7p	284,6p	285,4	289,2	...	45
651,6	681,3	699,9	730,5	743,4	764,9	771,0	781,0	820,6	873,7	46
185,6	186,0	186,9	189,2	47
191,9	193,0	194,3	195,7	196,7	197,0	197,6	197,9	197,5	197,6	48
429,3	430,2	432,8	438,1	441,4	443,8	445,3	49
295,4	302,7	307,8	313,1	316,9	322,4	328,8	329,3	330,3	332,1	50
513,5	515,4	519,5	523,8	528,7	537,5	542,3	544,9	548,5	545,6	51
109,8	109,9	110,0	109,9	110,4	110,5	110,5	110,5	110,3	110,7	110,7	...	52
359,4	370,5	381,7	395,9	403,1	53
321,3	326,9	330,7	333,8	336,5	340,4	343,7	347,0	352,7	54
107,5	107,2	107,4	107,3	107,5	107,8	107,9	55
213,5	217,9	222,5	226,8	232,9	232,9	233,8	56
444,0	449,4	455,5	458,4	460,9	463,5	466,3	467,6	465,1	57
877,7	882,8	886,3	891,7	896,7	58
1 618,8	1 654,2	1 695,9	1 752,1	1 791,5	1 791,5	1 791,5	1 791,5	1 791,5	1 791,5	1 791,5	...	59
118,6	118,9	119,1	119,3	119,5	119,7	119,8	120,0	120,1	120,4	120,4p	...	60
128,5	129,6	130,3p	131,1p	131,3p	164,8	165,0	164,4	164,6	163,6p	163,3p	...	61
162,8	163,5	163,9	165,3	165,1	62
181,1	180,2	179,2	180,7	63
183,9	207,3	218,7	64
191,3	191,2	190,8	193,4	194,2	194,9	194,7	195,6	198,4	204,4	207,0	...	65
105,8	105,7	106,1	106,3	106,6	106,2	105,6	105,5	106,3	107,1p	107,0p	...	66
130,6	130,2	130,8	131,4	130,5	128,8	67
143,6	146,1	145,9	146,3	145,6	145,0	145,0	145,5	146,1	146,6	146,1	...	68
...	69
126,6	128,5	129,2	129,5	129,9	130,7	130,5	70
463,6	474,6	486,3	508,8	553,9	590,7	613,8	635,1	71
193,6	194,3	197,7	198,7	199,0	72
166,3	168,6	170,0	171,0	173,0	176,1	176,5	177,4	178,0	179,2	73
106,9	106,6	106,4	106,7	74
113,6	113,8	113,4	113,5	113,5	113,0	113,2	113,1	112,8	112,5	75
204,3	201,2	197,9	196,5	202,9	207,4	205,3p	76
...	77
123,4	122,5	123,1	123,7	123,3	125,0	124,2	123,7	123,9p	124,9p	126,1p	...	78
140,2p	139,9p	142,6p	142,4p	144,5p	144,0p	79
.	.	113,0	.	.	113,7	.	.	113,9	80
.	.	112,8	.	.	113,3	81

1 Preisindizes für
1.2 Veränderungen gegenüber dem
in

Lfd. Nr.	Land (Berichtsart bzw. Zahl der Berichtsarten)	Waren bzw. Dienstleistungen	Originalbasis	Erhebungs- zeitpunkt	1996	1997	1998
Europa							
1	Deutschland ¹⁾ (190)	N G K W E H K ö V B .	1991	MM	+ 1,5	+ 1,8	+ 0,9
2	Belgien	N G K W E H K ö V B .	1996	MM	+ 2,1	+ 1,6	+ 1,0
3	Dänemark (200)	N G K W E H K ö V B S	1980	.	+ 2,1	+ 2,2	...
4	Finnland (33)	N G K W E H K ö V B .	1995	MM	+ 0,6	+ 1,2	...
5	Frankreich ²⁾ (108)	N G K W E H K ö V B .	1990	MM	+ 2,0	+ 1,2	+ 0,7p
6	Griechenland (17)	N G K W E H K ö V B .	1994	D	+ 8,2	+ 5,6	...
7	Großbritannien und Nordirland ²⁾ (200)	N G K W E H K ö V B .	Januar 1987	MM	+ 2,4	+ 3,1	...
8	Irland (120)	N G K W E H K ö V B .	November 1996	VJM	+ 1,6	+ 1,5	...
9	Island (Reykjavik)	N G K W E H K ö V B S	März 1987	MA	+ 2,3	+ 1,8	...
10	Italien (20)	N G K W E H K ö V B S	1990	D	+ 3,8	+ 1,7	+ 1,7
11	Jugoslawien (93)	N G K W E H K ö V B .	.	D	+ 92,0	+ 22,0	...
12	Luxemburg	N G K W E H K ö V B .	1996	MA	+ 1,4	+ 1,4	+ 1,0
13	Malta	N G K W E H K ö V B .	1995	.	+ 2,1	+ 3,2	...
14	Niederlande (101)	N G K W E H K ö V B S	1995	MM	+ 2,1	+ 2,2	...
15	Norwegen ²⁾ (100)	N G K W E H K ö V B .	1979	MM	+ 1,3	+ 2,6	...
16	Österreich (20)	N G K W E H K ö V B .	1996	MM	+ 1,9	+ 1,3	...
17	Polen	N G K W E H K ö V B .	.	.	+ 19,9	+ 14,9	...
18	Portugal (25)	N G K . E H K ö V B .	1997	MM	+ 3,1	+ 2,2	...
19	Schweden ²⁾ (70)	N G K W E H K ö V B .	1980	MM	.	.	.
20	Schweiz	N G K W E H K ö V B .	Mai 1993	D	+ 0,8	+ 0,5	+ 0,1p
21	Spanien	N G K W E H . . S	1992	D	+ 3,6	+ 2,0	...
22	Türkei (Istanbul)	N G K W E H K ö V B .	1994	D	+ 82,8	+ 85,6	...
23	Ungarn	N G K W E H . . S	1990	D	+ 23,6	+ 18,3	...
24	Zypern	N G K W E H K ö V B S	1992	D	+ 3,0	+ 3,6	...
Afrika							
25	Ägypten (9)	N G K W E H K ö V . S	1990	D	+ 7,2	+ 4,6	...
26	Äthiopien (Addis Abeba)	N G K . E H K ö V B .	1990
27	Botsuana	N G K W E H K ö V . S	1990	.	+ 10,1	+ 8,7	...
28	Gambia (3)	N G K W E H K ö . B S	1990	D	+ 1,1	+ 2,8	...
29	Ghana	N G K W E H K ö V . S	Sept. 1997	D	+ 46,6	+ 27,9	...
30	Kenia (Nairobi) ³⁾	N G K W E H K ö V B S	Febr. - März 1986	ME	+ 8,9	+ 10,9	...
31	Madagaskar (Antananarivo) ⁴⁾	N G K . E H K ö . . S	1990	MA	+ 20,7	+ 8,5	...
32	Malawi (Blantyre)	N G K . E H . V . S	1990	.	+ 31,2	+ 12,1	...
33	Marokko (8)	N G K W E . K ö V . S	1991	D	+ 3,0	+ 1,1	...
34	Nigeria ⁵⁾	N G K W E H . V . S	1990	D	+ 29,6
35	Senegal (Dakar)	N G K W E H K ö V B .	1990	D	+ 2,7	+ 1,8	...
36	Seychellen, Republik	N G K W E H K ö V B S	1991	.	+ 0,9	+ 0,6	...
37	Simbabwe	N G K W E H K ö V B S	1990	.	+ 21,7	+ 18,9	...
38	Südafrika (12)	N G K W E H K ö V B S	1995	MA	+ 7,4	+ 8,6	...
39	Tansania (20)	N G K W E H K ö V B .	1990	.	+ 21,0
40	Tunesien ⁶⁾	N G K W E H K ö V B S	1990	D	+ 3,8	+ 3,6	...
Amerika							
41	Argentinien (Buenos Aires)	N G K W E H K ö V B S	1988	D	+ 0,2	+ 0,5	...
42	Bolivien (La Paz)	N G K W E H K ö V B .	1991	ME	+ 12,4	+ 4,7	...
43	Brasilien (Rio de Janeiro)	N G K W E H K ö V B S	Aug. 1994	MA	+ 19,4
44	Chile (Santiago)	N G K W E H K ö V B .	April 1989	D	+ 7,4	+ 6,1	...
45	Costa Rica (San José)	N G K W E H K ö V B S	Januar 1995	D	+ 17,5	+ 13,3	...
46	Ecuador (12 Städte)	N G K W E H K ö V B .	Sept. 94 - Aug. 95	ME	+ 24,4	+ 30,6	...
47	El Salvador	N G K W E H . . S	1990	D	+ 9,8	+ 4,5	...
48	Guatemala	N G K W E . . . S	März - April 1983	MM	+ 11,1	+ 9,2	...
49	Haiti (Port-au-Prince)	N G K W E . . . S	1990	.	+ 16,7	+ 31,9	...
50	Honduras (5)	N G K W E H K ö V B .	1978	.	+ 23,8	+ 20,2	...
51	Jamaika (Kingston)	N G K W E H K ö V B S	Januar 1988	ME	+ 25,7	+ 10,7	...
52	Kanada (36)	N G K W E H K ö V B S	1992	MA	+ 1,6	+ 1,6	...
53	Kolumbien ³⁾	N G K W E H . . S	1990	D	+ 20,2	+ 18,8	...
54	Mexiko (7)	N G K W E H K ö V B S	1994	D	+ 34,4	+ 20,6	...
55	Panama (Stadt)	N G K W E H K ö V B .	1990	.	+ 1,3	+ 1,2	...
56	Paraguay (Asunción)	N G K W E H . . S	1992	D	+ 9,8	+ 7,0	...
57	Peru (Lima)	N G K W E H . . S	1994	MM	+ 11,0	+ 9,2	...
58	Uruguay (Montevideo)	N G K W E H K ö V B S	1990	.	+ 28,3	+ 19,9	...
59	Venezuela (Caracas)	N G K W E H . . S	1990	D	+ 100,8	+ 48,6	...
60	Vereinigte Staaten (91)	N G K W E H K ö V B S	1982 - 1984	M	+ 3,0	+ 2,3	...
Asien							
61	Bangladesch (Dhaka) ⁷⁾	N . K W E H . . S	1990	.	+ 2,8	+ 5,6	...
62	Hongkong	N G K W E H . V . S	Okt. 94 - Sept. 95	.	+ 6,4	+ 5,8	...
63	Indien (50)	N G K W E H K ö V B .	1982	D	+ 9,0	+ 7,2	...
64	Indonesien (17)	N G K W E H K ö V B S	April 88 - März 89	.	+ 7,9	+ 6,6	...
65	Israel (76)	N G K W E H K ö V B S	1993	D	+ 11,3	+ 9,0	...
66	Japan ⁸⁾ (162)	N G K W E H K ö V B S	1995	D	+ 0,1	+ 1,7	...
67	Jordanien	N G K W E H . . S	1990	M	+ 6,5	+ 3,0	...
68	Korea, Republik (alle Großstädte)	N G K W E H K ö V B S	1995	D	+ 4,9	+ 4,5	...
69	Kuwait	N . K W E H K ö V B .	1989	.	+ 3,6
70	Malaysia	N G K W E H . V B S	1990	MM	+ 3,5	+ 2,7	...
71	Myanmar (Rangun)	N G K W E H . . S	1986	.	+ 16,3	+ 29,7	...
72	Pakistan (12)	N G K W E H . . S	1990	D	+ 10,4	+ 11,4	...
73	Philippinen	N G K W E . K ö V . S	1994	D	+ 8,3	+ 5,1	...
74	Saudi-Arabien	N . K W E H . V B S	1990	.	+ 0,8	+ 0,4	...
75	Singapur	N G K W E H K ö V B .	Okt. 92 - Sept. 93	.	+ 1,4	+ 2,0	...
76	Sri Lanka (Colombo)	N G K W E H K ö V B .	1990	D	+ 15,9	+ 9,6	...
77	Syrien (Damaskus)	N . K W E H K ö V B .	1990	D	+ 5,5	+ 0,6	...
78	Taiwan (alle Großstädte)	N G K W E H K ö . B S	1996	D	+ 3,1	+ 1,1	...
79	Thailand (Bangkok)	N G K W E H K ö V B S	1990	D	+ 5,8	+ 5,2	...
Australien und Ozeanien							
80	Australien (8)	N G K W E H K ö V B .	Juli 89 - Juni 90	VJ	+ 2,6	+ 0,3	...
81	Neuseeland (25)	N G K W E H K ö V B .	4. Vierteljahr 1993	D	+ 2,3	+ 1,2	...

1) Preisindex für die Lebenshaltung aller privaten Haushalte.
2) Jährlich erfolgen Korrekturen am Wägungschema.
3) Niedrige Einkommen.
4) Index für Europäer.

5) Index für die städtische Bevölkerung aller Einkommensgruppen.
6) Bis einschl. 1993 Tunesien.
7) Mittlere Einkommensgruppe.
8) Ab Jan. 1996 neue Basis.

die Lebenshaltung
entsprechenden Vorjahresergebnis
Prozent

1998												Lfd. Nr.
Jan.	Febr.	März	April	Mai	Juni	Juli	Aug.	Sept.	Okt.	Nov.	Dez.	
+	1,3	+	1,1	+	1,4	+	1,3	+	1,2	+	0,9	1
+	0,4	+	0,7	+	1,0	+	1,9	+	1,6	+	1,0	2
+	1,7	+	2,1	+	2,2	+	2,0	+	1,7	+	1,7	3
+	2,0	+	1,9	+	1,8	+	1,5	+	1,1	+	1,2	4
+	0,5	+	0,7	+	0,8	+	1,0	+	0,8	+	0,7	5
+	4,4	+	4,3	+	4,5	+	5,3	+	5,2	+	5,1	6
+	3,3	+	3,4	+	3,5	+	4,0	+	4,2	+	3,7	7
+	1,8	+	1,7	+	2,1	+	2,5	+	2,7	+	2,9	8
+	2,2	+	1,9	+	2,4	+	1,9	+	2,3	+	2,3	9
+	1,6	+	1,8	+	1,7	+	1,8	+	1,8	+	1,9	10
+	9,5	+	13,6	+	14,8	+	20,9	+	24,9	+	27,3	11
+	1,4	+	1,1	+	1,1	+	1,2	+	1,1	+	1,0	12
+	4,4	+	4,2	+	4,1	+	3,6	+	3,3	+	3,3	13
+	1,8	+	2,2	+	2,3	+	2,4	+	2,0	+	2,2	14
+	2,0	+	2,0	+	2,3	+	2,5	+	2,1	+	2,1	15
+	1,2	+	1,0	+	1,0	+	1,2	+	1,0	+	0,9	16
+	13,6	+	14,2	+	13,9	+	13,7	+	13,3	+	12,2	17
+	2,0	+	2,1	+	2,3	+	2,7	+	2,5	+	2,8	18
+	1,3	+	1,2	+	1,0	+	0,8	+	0,9	+	0,6	19
±	0	±	0	±	0	±	0,1	±	0,1	±	0,1	20
+	2,0	+	1,8	+	1,8	+	2,0	+	2,0	+	2,1	21
+	103,8	+	100,0	+	98,6	+	97,3	+	96,0	+	95,6	22
+	17,7	+	17,1	+	16,4	+	16,0	+	15,8	+	14,1	23
+	1,9	+	3,4	+	1,3	+	1,6	+	2,6	+	3,0	24
+	3,8	+	3,7	+	3,3	+	3,4	+	3,5	25
+	7,7	+	7,0	+	6,9	+	6,8	+	6,1	26
-	2,9p	-	1,1p	-	2,0p	-	2,7p	-	1,5p	+	2,5p	27
+	19,8	+	19,6	+	20,3	+	23,1	+	22,9	+	21,8	28
+	10,2	+	9,9	+	10,8	+	11,4	+	11,4	+	11,6	29
+	11,4	+	12,2	+	13,9	+	15,2	+	15,3	+	...	30
+	10,0	+	11,9	+	14,6	+	21,9	+	...	+	...	31
+	2,2	+	2,9	+	4,1	+	3,2	+	3,6	+	3,2	32
+	...	+	...	+	...	+	...	+	...	+	...	33
+	2,1	+	1,5	+	0,1	+	...	±	0	+	1,9	34
+	0,8	+	...	+	...	+	...	+	...	+	...	35
+	24,2	+	24,0	+	27,9	+	26,4	+	29,3	+	29,8	36
+	5,6	+	5,4	+	5,4	+	5,0p	+	5,1p	+	...	37
+	...	+	...	+	...	+	...	+	...	+	...	38
+	3,7	+	3,6	+	3,5	+	3,3	+	3,3	+	3,3	39
+	0,5	+	0,5	+	0,8	+	1,2	+	1,1	+	1,2	40
+	8,2	+	8,8	+	9,4	+	...	+	...	+	...	41
+	7,4	+	7,3	+	7,2	+	6,1	+	5,3	+	4,9	42
+	6,2	+	5,2	+	5,3	+	5,4	+	5,3	+	5,2	43
+	10,7	+	11,1	+	11,1	+	10,5	+	10,8p	+	11,7p	44
+	27,7	+	29,0	+	30,6	+	33,6	+	33,9	+	35,9	45
+	1,5	+	1,2	+	1,5	+	2,7	+	...	+	...	46
+	7,3	+	5,4	+	6,1	+	6,9	+	7,3	+	7,3	47
+	...	+	...	+	12,8	+	11,9	+	10,9	+	9,7	48
+	11,4	+	11,4	+	12,4	+	13,7	+	14,2	+	14,8	49
+	9,9	+	9,4	+	9,8	+	10,1	+	10,3	+	11,9	50
+	1,1	+	1,0	+	0,9	+	0,8	+	1,1	+	1,0	51
+	18,5	+	18,9	+	20,9	+	23,5	+	23,5	+	...	52
+	15,3	+	15,4	+	15,3	+	15,1	+	15,0	+	15,3	53
+	0,2	-	0,1	+	0,5	+	0,4	+	0,3	+	0,4	54
+	6,8	+	7,0	+	6,6	+	8,4	+	11,7	+	10,8	55
+	6,9	+	8,1	+	8,2	+	8,5	+	8,2	+	7,7	56
+	14,5	+	13,3	+	12,3	+	11,5	+	10,6	+	...	57
+	35,9	+	36,1	+	37,2	+	38,7	+	...	+	...	58
+	1,6	+	1,4	+	1,4	+	1,4	+	1,7	+	1,7	59
+	5,8	+	6,9	+	7,1p	+	6,9p	+	6,8p	+	...	60
+	5,4	+	4,8	+	5,0	+	4,9	+	4,4	+	3,9	61
+	9,7	+	9,1	+	8,3	+	8,2	+	...	+	3,3	62
+	18,1	+	31,7	+	39,1	+	...	+	...	+	2,7	63
+	6,9	+	5,6	+	4,4	+	5,0	+	4,9	+	3,0	64
+	1,8	+	1,9	+	2,2	+	0,4	+	0,5	+	0,1	65
+	7,5	+	6,5	+	6,6	+	5,3	+	4,0	+	0,1	66
+	8,3	+	9,5	+	9,0	+	8,8	+	8,2	+	7,5	67
+	...	+	...	+	...	+	...	+	...	+	...	68
+	3,4	+	4,4	+	5,1	+	5,4	+	6,2	+	5,9	69
+	40,8	+	44,8	+	45,1	+	50,8	+	60,1	+	67,0	70
+	5,7	+	4,9	+	7,3	+	5,3	+	5,6	+	...	71
+	6,4	+	7,4	+	7,3	+	7,9	+	...	+	10,7	72
+	0,4	-	0,3	-	0,4	+	0,1	+	...	+	10,6	73
+	1,2	+	0,9	+	1,0	+	0,6	+	0,5	-	0,2	74
+	13,2	+	12,1	+	11,4	+	10,3	+	12,1	+	14,1	75
+	...	+	...	+	...	+	...	+	...	+	10,6p	76
+	2,5	+	0,6	+	2,9	+	2,5	+	2,1	+	1,9	77
+	8,2p	+	8,4p	+	8,9p	+	9,7p	+	10,0p	+	10,3p	78
.	.	+	0,2	.	.	+	0,7	.	.	+	1,3	79
.	.	+	1,3	.	.	+	1,7	.	.	+	...	80
.	81

2 Indizes der Großhandelspreise

2.1 Umbasiert auf

Lfd Nr.	Land (Berichtsort)	Waren und Warengruppen	Originalbasis	Anzahl der Waren	Erhe- bungs- zeit- punkt	Jahr		
						1995	1996	1997
Europa								
1	Deutschland ¹⁾	. Ba Be Mi E M Ma C Ho K Ha T N In R	1991	.	ME	104,0	103,5	104,7
2	Belgien	La Ba . . E M Ma C Ho K Ha T N In .	1980	135	MM	102,8	103,4	105,2
3	Dänemark	La Ba Be Mi . M Ma C Ho K Ha T N . .	1990	1 070	ME	102,6	103,7	105,7
4	Finnland	. . Be Mi E M Ma C Ho K Ha T N . .	1990	.	D	111,5	111,6	112,1
5	Frankreich	. Ba . . . M . C Ho K . . . In .	1990	524	ME	103,7	100,0	99,8
6	Griechenland (Athen/Piräus)	La . Be Mi . M Ma C Ho K Ha T N . .	1980	732	D	145,8	154,7	160,3
7	Großbritannien und Nordirland ¹⁾	. . Be . . M Ma C Ho K Ha T N . .	1995	.	D	114,7	118,1	119,7
8	Irland ¹⁾	. . Be . . M Ma C Ho K Ha T N . .	1985	.	MM	110,2	110,9	110,3
9	Italien	La Ba Be Mi E M Ma C Ho K Ha T N . .	1990	850	D	122,9	127,4	127,7
10	Luxemburg	. Ba Be . . M Ma C Ho K Ha T N . .	1990	.	MM	100,2	97,1	98,5
11	Niederlande ¹⁾	. Ba Be Mi E M Ma C Ho K Ha T N . .	1990	.	ME	102,6	104,3	106,4
12	Norwegen	La Ba Be Mi E M Ma C Ho K Ha T N . .	1981	.	MM	103,4	105,0	106,5
13	Österreich	La Ba Be Mi E M Ma C Ho K Ha T N . .	1996	373	MM	101,1	101,1	101,5
14	Schweden ¹⁾	. . Be . . M Ma C Ho K Ha T N . .	1990	542	D	119,6	116,8	118,1
15	Schweiz	La Ba Be Mi E M . C Ho K Ha T N . .	1963	800	ME	100,1	97,7	97,8
16	Spanien ¹⁾	. Ba Be Mi E M Ma C Ho K Ha T N . .	1990	.	D	115,2	117,0	118,3
17	Türkei (Istanbul)	La Ba Be Mi . M . . C Ho . Ha T N . .	1987	2 938	D	1 068,1	1 865,3	3 377,2
Afrika								
18	Ägypten	La Ba Be Mi . M Ma C Ho . Ha T N . .	Juli 65 - Juni 66	440	D	135,4	146,7	152,8
19	Kongo E N In .	1980
20	Marokko	La M In .	1985	231	.	117,1	122,3	120,7
21	Südafrika	La Ba Be Mi E M Ma C Ho K Ha T N . .	Juni 1995	1 750	D	136,8	146,2	156,7
22	Zentralafrikanische Republik N In .	1981	.	.	139,8	147,2	152,5p
Amerika								
23	Brasilien ²⁾	La Ba Be Mi . M Ma C Ho K Ha T N . .	Aug. 1994	243	D	110,0	116,9	...
24	Chile	La Ba Be Mi E M Ma C Ho K Ha T N . .	Juni 1992	254	D	140,5	149,3	...
25	Costa Rica (San José)	La Ba . Mi . . . C . . Ha T N In .	1991	290	D	174,4	202,4	225,8
26	Ecuador	La . . Mi . M Ma C Ho . Ha T N . .	1985
27	Kanada ¹⁾	. Ba . Mi . M Ma C Ho K Ha T N . .	1992	.	D	118,6	119,2	120,1
28	Kolumbien (14 Städte)	La . Be Mi . M Ma C Ho K Ha T N . .	Dez. 1990	812	MM	189,9	218,4	252,1
29	Mexiko (Mexiko Stadt)	La Ba Be . E M . C Ho . . N . .	1978	210	D	183,5	250,1	296,4
30	Uruguay	La . Be Mi E M Ma C Ho K Ha T N . .	1968	.	D	390,2	487,9	567,8
31	Venezuela	La Ba Be Mi E M Ma C Ho . Ha T N . .	1984	.	D	468,5	952,2	1 239,1
32	Vereinigte Staaten ¹⁾	La Ba Be Mi E M Ma C Ho K Ha T N . .	1982	2 772	MM	107,0	109,6	109,5p
Asien								
33	Bangladesh	La . . Mi E . . . K Ha T N In .	Juli 69 - Juni 70	44	.	117,5	120,2	122,3
34	Indien	La . Be Mi E M Ma C Ho K Ha T N . .	1981 - 82	360	D	146,0	154,3	162,5
35	Israel ¹⁾	. . Be Mi . M Ma C Ho K Ha T N . .	1994	253	MM	142,3	154,5	164,3
36	Japan	La Ba Be Mi E M Ma C Ho K Ha T N . .	1995	971	D	95,1	93,6	94,2
37	Korea, Republik ¹⁾	La Ba Be Mi E M Ma C Ho K Ha T N In R	1995	874	D	111,6r	114,1r	117,7r
38	Pakistan	La . . Mi E N In R	Juli 80 - Juni 81	.	.	159,4	177,0	196,9
39	Philippinen (Manila)	La . Be . . M Ma C Ho K Ha T N In R	1978	539	MM	115,5	115,6	126,8
40	Singapur	. . . Mi . Ma C . . . In R	1990	230	.	91,1	91,2	90,2
41	Taiwan	La Ba . Mi E M Ma C Ho K Ha T N . .	1996	1 039	D	108,3	107,3	106,8
42	Thailand	La Ba . Mi . . Ma C Ho K Ha T N . .	1985	600	D	112,3	117,5	122,2
Australien und Ozeanien								
43	Australien ¹⁾	. . . Mi . M Ma C Ho K Ha T N . .	Juli 88 - Juni 89	.	MM	108,1	109,1	110,4
44	Neuseeland ¹⁾	. . . Mi . M Ma C Ho K Ha T N . .	4. Vj. 1997	.	Vj	109,0	108,8	108,4
Indizes des								
Bundesrepublik Deutschland								
45	Index des HWWA, Institut für Wirtschaftsforschung, Hamburg	La . Be Mi . M . . Ho K Ha T N . .	1990	31	tägl.	104,7	108,1	106,3
Großbritannien								
46	Reuters Index	La M . . . K . T . . .	18. Sept. 1931	17 ³⁾	tägl.	132,6	119,7	114,0
Vereinigte Staaten								
47	Moody's Index	La M . . . K Ha T . . .	31. Dez. 1931	15 ⁴⁾	tägl.	143,3	145,4	149,6

Indizes der

Fußnoten siehe S. 14.

bzw. gewerblichen Erzeugerpreisen
1991 = 100

1998												Lfd. Nr.
Januar	Februar	März	April	Mai	Juni	Juli	August	September	Oktober	November	Dezember	
104,8	104,8	104,7	104,7	104,7	104,6	104,4	104,2	104,1	103,7	103,3	...	1
104,8	104,8	104,7	105,2	105,2	104,6	104,5	104,0	103,4	2
105,6	105,4	105,7	106,0	105,8	105,7	105,3	104,9	104,9	104,3	103,9	...	3
112,7	112,7	112,6	112,0	112,0	111,8	111,5	111,0	110,5	109,3	4
99,9	99,9	99,9	99,6	99,4p	99,1p	98,9p	98,7p	98,5p	98,1p	97,9p	...	5
162,3	162,3	165,3	168,4	169,0	167,6	166,2	166,4	6
120,8	120,8	121,0	121,1	121,1	121,1	121,1	121,0	120,8p	120,6p	7
112,4	112,0	112,1	112,0	111,6	112,0	111,8	111,5	110,4	109,7	109,8	...	8
...	9
101,2	101,9	100,1	101,9	101,2	100,6	100,8	100,6	100,0	99,3	10
106,6	106,6	106,0	105,9	105,7p	105,4p	105,1p	104,6p	104,5p	11
106,7	106,7	106,5	106,8	107,1	106,8	107,0	106,7	106,9	106,9	106,8	106,6	12
101,7	101,9	101,9	102,0	101,7	101,6	101,2	100,5	100,3	99,7	99,3	...	13
118,6	118,5	118,2	117,8	117,1	117,4	117,5	117,2	117,2	116,9	116,6	...	14
97,5	96,9	96,8	97,0	96,8	96,6	96,6	96,2	96,0	95,5	15
118,4	118,2	118,1	118,0	117,9	117,7	117,6	117,4	117,0	16
4 765,7	4 969,9	5 151,5	5 347,4	5 529,7	5 606,4	5 724,0	5 883,7	17
...	153,9	18
123,3	123,9	124,2	124,8	19
159,0	158,6	158,4	159,9	160,5	160,9	162,6	163,9	20
152,3	21
...	22
131,3	131,1	131,2	130,9	131,0	131,3	130,5	130,4	130,5	130,2	23
...	24
237,4	239,3	241,1	241,7	242,3	244,3	245,8	247,7	248,2	25
...	26
120,2	120,0	118,6	119,6r	119,6	119,8r	120,1	120,7	120,0	120,8	27
273,5	284,8	287,9	292,7	297,7	300,1	28
316,5	321,1	323,3	325,9	329,0	332,6	335,9	340,0	347,4	29
...	604,7	615,7	638,8	30
1 363,0	1 379,2	1 408,7	1 718,4	31
107,6p	107,3p	107,0p	107,2p	107,4p	107,1p	107,1p	106,6p	106,4p	106,4p	32
...	33
128,1	34
168,8	168,4	168,0	168,9	35
167,7	167,1	167,5	169,5	169,5	169,2	168,0	168,0	169,4	174,8	181,1	...	36
93,8	93,5	93,2	92,9	92,8	92,8	92,8	92,7	92,7	92,1r	91,9	...	37
132,3r	136,3r	135,7r	136,1r	134,2r	134,0r	133,6	132,6	132,6	132,8	132,6	...	38
...	202,1	206,4	39
113,8	132,5	132,9	135,4	137,7	138,6	140,3	40
90,0	88,9	87,1	87,3	88,0	87,4	86,8	86,9	87,2	87,7	41
113,1	110,5	108,7	108,4	107,8	108,9	107,8r	107,5	107,5	42
137,8	141,4	141,2	139,6	43
...	44
...	...	110,9	111,2	111,5	45
...	...	108,3	109,7	46
Weltmarktpreise												
91,5	88,1	85,2	86,9	86,0	82,1	81,1	79,4	82,3	80,2	76,8	72,0	47
103,6	102,7	100,0	98,0	96,7	93,4	91,7	91,0	88,2	86,7	87,8	87,7	48
139,0	140,4	137,6	136,4	137,1	132,5	129,1	124,6	118,3	117,2	116,3	112,9	49

2 Indizes der Großhandelspreise
2.2 Veränderungen gegenüber dem
in

Lfd Nr.	Land (Berichtsort)	Waren und Warengruppen	Originalbasis	Anzahl der Waren	Erhe- bungs- zeit- punkt	Jahr		
						1995	1996	1997
Europa								
1	Deutschland ¹⁾	. Ba Be Mi E M Ma C Ho K Ha T N In R	1991	.	ME	+ 1,8	- 0,5	+ 1,2
2	Belgien	La Ba . . E M Ma C Ho K Ha T N In .	1980	135	MM	+ 2,2	+ 0,6	+ 1,7
3	Dänemark	La Ba Be Mi E M Ma C Ho K Ha T N . .	1990	1 070	ME	+ 2,9	+ 1,1	+ 1,9
4	Finnland	. . Be Mi E M Ma C Ho K Ha T N . .	1990	.	D	+ 3,5	+ 0,1	+ 0,5
5	Frankreich	. Ba . . M . C Ho K . . In . .	1990	524	ME	+ 6,8	- 3,6	- 0,2
6	Griechenland (Athen/Piräus)	La . Be Mi . M Ma C Ho K Ha T N . .	1980	732	D	+ 7,8	+ 6,1	+ 3,6
7	Großbritannien und Nordirland ¹⁾	. . Be . . M Ma C Ho K Ha T N . .	1995	.	D	+ 3,9	+ 3,0	+ 1,4
8	Irland ¹⁾	. . Be . . M Ma C Ho K Ha T N . .	1985	.	MM	+ 2,5	+ 0,7	- 0,6
9	Italien	La Ba Be Mi E M Ma C Ho K Ha T N . .	1990	850	D	+ 10,2	+ 3,6	+ 0,2
10	Luxemburg	. Ba Be . . M Ma C Ho K Ha T N . .	1990	.	MM	+ 4,0	- 3,1	+ 1,5
11	Niederlande ¹⁾	. Ba Be Mi E M Ma C Ho K Ha T N . .	1990	.	ME	+ 2,6	+ 1,7	+ 2,0
12	Norwegen	La Ba Be Mi E M Ma C Ho K Ha T N . .	1981	.	MM	+ 1,9	+ 1,6	+ 1,4
13	Österreich	La Ba Be Mi E M Ma C Ho K Ha T N . .	1996	373	MM	+ 0,4	± 0	+ 0,4
14	Schweden ¹⁾	. . Be . . M Ma C Ho K Ha T N . .	1990	542	D	+ 9,7	- 2,3	+ 1,1
15	Schweiz	La Ba Be Mi E M . C Ho K Ha T N . .	1963	800	ME	- 0,1	- 2,4	+ 0,1
16	Spanien ¹⁾	. Ba Be Mi E M Ma C Ho K Ha T N . .	1990	.	D	+ 6,4	+ 1,6	+ 1,1
17	Türkei (Istanbul)	La Ba Be Mi . M . C Ho . Ha T N . .	1987	2 938	D	+ 88,5	+ 74,6	+ 81,0
Afrika								
18	Ägypten	La Ba Be Mi . M Ma C Ho . Ha T N . .	Juli 65 - Juni 86	440	D	+ 6,3	+ 8,3	+ 4,2
19	Kongo E N In . .	1980
20	Marokko	La E N In . .	1985	231	.	+ 6,5	+ 4,4	- 1,3
21	Südafrika	La Ba Be Mi E M Ma C Ho K Ha T N . .	Juni 1995	1 750	D	+ 9,6	+ 6,9	+ 7,1
22	Zentralafrikanische Republik N In . .	1981	.	.	+ 12,7	+ 5,2	+ 3,6p
Amerika								
23	Brasilien	La Ba Be Mi . M Ma C Ho K Ha T N . .	Aug. 1994	243	D	+ 57,5	+ 6,2	...
24	Chile	La Ba Be Mi E M Ma C Ho K Ha T N . .	Juni 1992	254	D	+ 7,6	+ 6,2	...
25	Costa Rica (San José)	La Ba . Mi . . C . . Ha T N In . .	1991	290	D	+ 23,9	+ 16,1	+ 11,6
26	Ecuador	La . . Mi . M Ma C Ho . Ha T N . .	1985
27	Kanada ¹⁾	. Ba . Mi . M Ma C Ho K Ha T N . .	1992	.	D	+ 8,1	+ 0,4	+ 0,8
28	Kolumbien (14 Städte)	La . Be Mi . M Ma C Ho K Ha T N . .	Dez. 90	812	MM	+ 18,1	+ 15,0	+ 15,4
29	Mexiko (Mexiko Stadt)	La Ba Be . E M . C Ho . . N . .	1978	210	D	+ 39,2	+ 36,3	+ 18,5
30	Uruguay	La . Be Mi E M Ma C Ho K Ha T N . .	1968	.	D	+ 37,7	+ 25,0	+ 16,4
31	Venezuela	La Ba Be Mi E M Ma C Ho . Ha T N . .	1984	.	D	+ 57,8	+ 103,2	+ 30,1
32	Vereinigte Staaten ¹⁾	La Ba Be Mi E M Ma C Ho K Ha T N . .	1982	2 772	MM	+ 3,6	+ 2,4	- 0,1p
Asien								
33	Bangladesh	La . . Mi E K Ha T N In . .	Juli 69 - Juni 70	44	.	+ 6,3	+ 2,2	+ 1,8
34	Indien	La . Be Mi E M Ma C Ho K Ha T N . .	1981 - 82	360	D	+ 9,3	+ 5,7	+ 5,3
35	Israel ¹⁾	. . Be Mi . M Ma C Ho K Ha T N . .	1994	253	MM	+ 10,7	+ 8,6	+ 6,3
36	Japan	La Ba Be Mi E M Ma C Ho K Ha T N . .	1995	971	D	- 0,8	- 1,6	+ 0,6
37	Korea, Republik ¹⁾	La Ba Be Mi E M Ma C Ho K Ha T N In R	1995	874	D	+ 4,7	+ 2,2r	+ 3,2r
38	Pakistan	. . . Mi E N In R R	Juli 80 - Juli 81	.	.	+ 12,8	+ 11,1	+ 11,2
39	Philippinen (Manila)	La . Be . . M Ma C Ho K Ha T N In R R	1978	539	MM	+ 3,2	+ 0,1	+ 9,7
40	Singapur	. . . Mi . M Ma C . . . In R	1990	230	.	+ 0,1	+ 0,1	- 1,1
41	Taiwan	La Ba . Mi E M Ma C Ho K Ha T N . .	1996	1 039	D	+ 7,4	- 1,0	- 0,4
42	Thailand	La Ba . Mi . . Ma C Ho K Ha T N . .	1985	600	D	+ 8,3	+ 4,7	+ 4,0
Australien und Ozeanien								
43	Australien ¹⁾	. . . Mi . M Ma C Ho K Ha T N . .	Juli 88 - Juni 89	.	MM	+ 3,6	+ 0,9	+ 1,2
44	Neuseeland ¹⁾	. . . Mi . M Ma C Ho K Ha T N . .	4. Vj. 1997	.	Vj	+ 1,0	- 0,1	- 0,4

Indizes der

Bundesrepublik Deutschland

45	Index des HWWA, Institut für Wirtschaftsforschung, Hamburg	La . Be Mi . M . . Ho K Ha T N . .	1990	31	tägl.	+ 10,1	+ 3,3	- 1,7
Großbritannien								
46	Reuters Index	La M . . . K . T . . .	18. Sept. 1931	17 ³⁾	tägl.	+ 12,6	- 9,7	- 4,8
Vereinigte Staaten								
47	Moodys Index	La M . . . K Ha T . . .	31. Dez. 1931	15 ⁴⁾	tägl.	+ 14,4	+ 1,5	+ 2,9

1) Index der Erzeugerpreise gewerblicher Produkte.
2) Indexzahlen auf Originalbasis, nicht umbasiert.

3) Weizen, Mais, Reis, Zucker, Kakao, Kaffee, Rindfleisch, Erdnüsse, Kopra, Sojabohnen, Wolle, Baumwolle, Kautschuk, Kupfer, Blei, Zink, Zinn.
4) Weizen, Mais, Schweine, Zucker, Kaffee, Kakao, Wolle, Baumwolle, Seide, Häute, Kautschuk, Stahlschrott, Kupfer, Blei, Silber.

bzw. gewerblichen Erzeugerpreisen
entsprechenden Vorjahresergebnis
Prozent

1998												Lfd. Nr.
Jan.	Febr.	März	April	Mai	Juni	Juli	August	Sept.	Okt.	Nov.	Dez.	
+ 0,7	+ 0,7	+ 0,6	+ 0,3	+ 0,1	- 0,1	- 0,4	- 0,8	- 1,0	- 1,2	- 1,6	...	1
+ 0,9	+ 0,7	+ 0,8	+ 0,9	+ 0,1	- 0,3	- 1,1	- 2,4	- 2,8	2
+ 1,3	+ 0,9	+ 1,1	+ 0,5	- 0,6	- 0,1	- 0,5	- 1,3	- 1,4	- 2,1	- 2,2	...	3
+ 1,8	+ 1,6	+ 1,5	+ 0,8	+ 0,5	+ 0,1	- 0,5	- 1,6	- 2,2	- 3,9	4
+ 0,6	+ 0,5	+ 0,6	± 0	- 0,3p	- 0,7p	- 1,0p	- 1,3p	- 1,6p	- 2,0p	- 2,1p	...	5
+ 3,0	+ 2,5	+ 4,4	+ 5,4	+ 5,3	+ 4,5	+ 3,4	+ 2,8	6
+ 0,5	+ 0,5	+ 0,6	+ 0,5	+ 0,4	+ 0,6	+ 0,6	+ 0,5	+ 0,4p	+ 0,2p	7
+ 2,6	+ 2,5	+ 2,7	+ 2,1	+ 1,3	+ 1,4	+ 1,0	+ 0,7	+ 0,3	- 1,3	- 1,3	...	8
...	9
+ 5,5	+ 5,8	+ 4,1	+ 4,4	+ 3,7	+ 2,4	+ 2,0	+ 1,3	- 0,7r	- 0,7	10
+ 1,2	+ 1,2	+ 0,6	- 0,3	- 0,9p	- 0,7p	- 1,3p	- 2,6p	+ 2,6p	11
+ 0,8	+ 0,9	+ 0,6	+ 1,0	+ 0,8	+ 0,4	+ 0,2	+ 0,5	+ 0,1	- 0,1	- 0,2	- 0,2	12
+ 0,2	+ 0,3	+ 0,5	+ 0,4	+ 0,2	± 0	- 0,3	- 0,9	- 0,8	- 1,6	- 2,0	...	13
+ 2,0	+ 1,6	+ 0,9	- 0,2	- 1,4	- 1,0	- 1,1	- 1,4	- 1,4	- 1,1	- 1,5	...	14
+ 0,4	- 0,3	- 0,7	- 0,6	- 1,2	- 1,5	- 1,5	- 1,9	- 2,2	- 2,6	15
+ 0,6	+ 0,5	+ 0,3	+ 0,1	- 0,1	- 0,2	- 0,5	- 1,1	- 1,6	16
+ 91,9	+ 88,6	+ 85,5	+ 83,0	+ 80,1	+ 76,8	+ 70,8	+ 65,4	17
...	+ 1,3	18
+ 2,5	+ 2,9	+ 3,7	+ 4,3	19
+ 3,2	+ 2,5	+ 2,3	+ 2,9	+ 2,4	+ 2,8	+ 3,7	+ 4,5	20
- 3,8	21
...	22
+ 6,8	+ 6,3	+ 4,8	+ 3,9	+ 3,9	+ 3,8	+ 3,3	+ 3,4	+ 2,5	+ 1,9	23
...	24
+ 9,8	+ 9,8	+ 9,7	+ 8,5	+ 8,2	+ 8,5	+ 8,8	+ 8,2	+ 7,8	25
...	26
+ 0,7	+ 0,3	- 0,9	- 0,8r	- 0,8	- 0,2r	+ 0,3	+ 0,1	- 0,3	+ 0,6	27
+ 18,6	+ 21,2	+ 18,6	+ 18,6	+ 19,1	+ 17,6	28
+ 12,9	+ 13,0	+ 12,5	+ 12,3	+ 12,5	+ 12,7	+ 12,8	+ 13,2	+ 14,6	29
...	+ 13,2	+ 11,3	30
+ 18,6	+ 18,6	+ 20,6	+ 43,9	31
- 3,3p	- 2,7p	- 2,0p	- 1,7p	- 1,8p	- 1,9p	- 1,7p	- 2,4p	- 2,8p	+ 3,0p	32
...	33
+ 7,8	34
+ 5,8	+ 4,9	+ 5,0	+ 5,0	35
+ 5,4	+ 4,4	+ 4,2	+ 4,4	+ 4,1	+ 3,4	+ 1,7	+ 1,2	+ 1,6	+ 4,1	+ 7,3	...	36
+ 0,7	+ 0,3	- 0,1	- 2,3	- 2,3	- 2,1	- 2,2	- 2,1	- 2,0	- 2,1r	- 2,2	...	37
+ 13,8r	+ 16,7r	+ 16,4r	+ 16,3r	+ 14,7r	+ 14,5r	+ 14,4	+ 13,3	+ 12,9	+ 13,4	+ 12,6	...	38
...	+ 4,4	+ 4,9	39
+ 2,8	+ 3,7	+ 2,2	+ 9,3	+ 10,1	+ 11,3	+ 13,2	40
+ 2,2	- 1,2	- 3,1	- 1,7	- 1,2	- 1,5	- 1,3	- 2,9	- 3,8	- 3,8	41
+ 7,2	+ 4,6	+ 3,2	+ 3,5	+ 2,2	+ 2,4	+ 1,8	+ 0,6	+ 1,3	42
+ 16,6	+ 20,2	+ 20,0	+ 18,2	43
...	44
...	45
...	46
...	47

Weltmarktpreise

- 14,4	- 21,9	- 19,5	- 20,6	- 16,5	- 21,5	- 21,6	- 24,3	- 21,5	- 26,0	- 27,0	- 27,1	45
- 4,7	- 9,2	- 12,1	- 15,4	- 15,9	- 18,6	- 19,1	- 19,8	- 22,7	- 21,8	- 18,5	- 16,9	46
+ 3,6	- 1,9	- 3,5	- 9,1	- 10,9	- 12,0	- 13,5	- 18,1	- 22,1	- 21,2	- 21,4	- 21,9	47

3 Preisindizes für Baustoffe und Bauwerke

3.1 Umbasiert auf 1991 = 100

Land (Berichtsort)	Originalbasis	Warenzahl Bauwerkstyp	Jahr			1997		1998			
			1995	1996	1997	Aug.	Nov.	Febr.	Mai	Aug.	Nov.
Baustoffe¹⁾											
Europa											
Deutschland ²⁾	1991	.	107,1	106,7	107,7	108,2	107,6	107,6	107,5	107,1	...
Dänemark ³⁾	1. Jan. 1987	.	111,2	113,6	116,0	116,0	116,8	117,6	118,4	118,4	120,0
Finnland ³⁾	1995	.	107,1	106,4	109,3	110,6	110,7	110,9	112,3	112,9	...
Frankreich ⁴⁾	1990	.	109,9	109,8	109,4	109,8	109,6	110,8	111,8p	112,5p	...
Griechenland ³⁾	1990	70	145,7	156,4	167,1	167,2	171,2	175,2	177,2	181,9	...
Großbritannien und Nordirland ²⁾	1995	.	115,8	117,1	90,0	90,3	90,3	90,2	91,2	91,0	...
Irland	1985	.	108,1	108,6	110,3	110,6	111,5	111,4	111,7	111,8	111,5
Italien	1995	.	119,0	120,7	...	123,3
Luxemburg	1990	.	118,8	121,2	123,0	123,0	123,0	125,8r	126,2	126,5	...
Niederlande	1990	30	110,8	110,8	111,8	112,8	111,8	112,7	113,7p	112,8p	...
Norwegen ³⁾	1978	.	110,7	112,3	115,2	115,5	116,1	117,4	118,2
Österreich (Wien) ³⁾	1990	15	107,1	108,0	111,3	111,2	111,6	113,7	113,7	113,5	...
Schweden ³⁾	1968	.	117,0	120,3	122,6	123,0	123,4	124,2	125,6	125,9	126,4
Schweiz	Mai 1993	.	106,7	101,8	100,8	101,1	101,5	101,3	101,6	100,1	98,1
Spanien	1990	.	109,2	111,6	112,4	112,6	112,6	113,7	114,3	114,7	...
Türkei (Istanbul)	1968	10	990,8	1 812,4	3 345,7	3 539,8	4 158,6	4 656,7	5 172,9	5 796,2	...
Afrika											
Simbabwe (Harare) ³⁾	1990	.	203,3	241,9	288,3	294,8	305,2
Südafrika	Juni 1995	.	133,9	146,2	158,0	160,0r	160,8	163,0	165,0	167,7	...
Amerika											
Argentinien ³⁾	1993	45	128,9	127,4	127,1	126,9	127,1	126,8	126,6	126,4p	126,1p
Brasilien ⁴⁾	Aug. 1994	.	113,3	119,1	...	125,2	...	126,7	127,9	127,1	...
Mexiko	1974	19	172,3	224,3	264,1	266,1	279,5	295,6	307,3	314,1	...
Vereinigte Staaten	1982	rd. 70	115,3	116,0	118,0	118,4	117,8p	117,8p	117,5
Asien											
Japan	1995	118	95,5	95,7	97,5	97,8	98,9	98,0	95,1	95,1	94,4
Pakistan	1980/81
Singapur	1985	.	97,7	98,5	97,3	97,2	97,1	98,3	95,1	94,2	...
Thailand	1985	.	107,6	111,0
Australien und Ozeanien											
Australien (6 Städte) ³⁾	Juli 1989 - Juni 1990	72	110,0	109,5	111,0	111,2	111,8	112,5	112,8	113,2	...
Neuseeland	Dez. 1997	.	107,1	108,8	109,8	109,9	110,1	110,0	110,5
Bauwerke											
Europa											
Deutschland	1995	W ⁵⁾	117,0r	118,7r	115,9r	115,9r	115,4r	115,0r	115,8	115,7	115,3
	1995	G ⁵⁾	118,3r	116,4r	115,8r	115,8r	115,5r	115,2r	116,0	116,1	115,6
	1995	G ⁵⁾	115,5	115,8r	115,2r	115,2r	115,1r	114,8r	115,7	115,7	115,4
Belgien	1914	W	109,9	110,1	110,4	...	110,8
Dänemark	1.1.1987	W	111,3	114,5	117,7	117,7	118,6	119,4	119,4	121,0	122,6
Finnland	1995	W	101,3	100,2	102,6	103,3	103,6	104,1	105,1	105,5	...
Frankreich	4. Vj. 1953	W	102,8	104,6	107,1	107,7	107,8	106,8	106,8
Griechenland	1990	W	137,2	145,4	152,9	153,5	155,2	158,8	160,8	163,5	...
Großbritannien und Nordirland	1990	W	100,0	105,4	108,8p	108,8	110,8	111,8p	112,3p
Irland	1985	W	110,8	112,2	116,1	116,6	118,6	118,6	118,7	120,0	119,9
Island	Juli 1987	W	110,9	116,0	121,4	123,4	123,2	125,5	126,1	126,2	126,2
Italien	1995	W	113,9	115,9	...	119,6
Luxemburg	1970	W	111,8	112,8	114,5	...	114,8	...	116,8
Niederlande	1995	W	115,7	120,3	121,5	122,6	124,9p	124,9p	126,1p
Norwegen	1978	W	108,9	110,7	112,8	113,2	113,5	114,2	116,4
Österreich	1996	W	113,2	114,9	116,4	116,7	116,7	117,4	117,8
Schweden	1968	W	108,8	110,2	111,2	111,5	112,4	113,1	114,4	114,9	...
Schweiz (Zürich)	1.10.1988	W	96,5	95,9	94,6	94,4	94,1	94,1	93,9	93,9	93,9
Schweiz (Luzern)	1.04.1985	W	99,6	99,0	94,7	93,6	93,3	93,3	92,9	92,9	91,8
Schweiz (Bern)	1.04.1987	W	106,1	103,6	100,8	99,5
Spanien	1990	G ⁶⁾	117,0	120,4	123,0p	123,0	123,7p	124,7p	124,7p
Amerika											
Argentinien (Buenos Aires)	1993	W	150,2	143,8r	141,6	142,6	142,2	141,8	142,0	141,2p	141,8p
Brasilien ⁴⁾	Aug. 1994	W	127,5	146,8	...	160,4	...	163,6	165,1	166,7	...
Kanada	1992	W	100,3	98,4	99,1	99,2	99,5	99,8	100,0	100,2	...
Mexiko	1974	W	169,1	218,3	257,4	259,0	269,9	289,3	298,8	304,3	...
Vereinigte Staaten	1926 - 1929	W	114,6	116,5	119,5	119,3	121,1	121,4	121,7	121,8	123,2
	1926 - 1929	B ⁷⁾	111,8	114,0	116,8	116,9	118,3	118,6	119,0	119,0	120,0
	1926 - 1929	G	111,4	113,9	118,0	118,4	119,3	119,5	119,7	119,9	120,5
Asien											
Israel	Jan. 1992	.	145,9	157,5	170,1	175,7	174,1	174,6	175,7	182,1	184,5
Taiwan	1991	.	178,5	147,4	123,9	111,1	129,6	88,0	128,9	126,3p	...
Australien und Ozeanien											
Neuseeland	Dez. 1997	.	108,5	111,2	111,7	111,7	112,1	112,2	112,4

Fußnoten siehe Seite 17.

3 Preisindizes für Baustoffe und Bauwerke

3.2 Veränderung gegenüber dem entsprechenden Vorjahresergebnis in Prozent

Land (Berichtsort)	Originalbasis	Warenzahl Bauwerkstyp	Jahr			1997		1998			
			1995	1996	1997	Aug.	Nov.	Febr.	Mai	Aug.	Nov.
Baustoffe¹⁾											
Europa											
Deutschland ²⁾	1991	.	+ 1,8	- 0,4	+ 0,9	+ 1,3	+ 0,8	+ 0,1	+ 0,1	- 1,0	...
Dänemark ³⁾	1. Jan. 1987	.	+ 4,5	+ 2,2	+ 2,1	+ 2,1	+ 2,1	+ 2,1	+ 2,1	+ 2,1	+ 2,7
Finnland ⁴⁾	1995	.	+ 2,2	+ 0,7	+ 2,7	+ 3,5	+ 3,5	+ 3,5	+ 3,2	+ 2,0	...
Frankreich ⁴⁾	1990	.	+ 1,7	- 0,1	- 0,4	+ 0,3	+ 0,7	+ 1,5	+ 2,0p	+ 2,5p	...
Griechenland ³⁾	1990	70	+ 7,4	+ 7,4	+ 6,8	+ 7,4	+ 6,9	+ 6,6	+ 7,0	+ 8,8	...
Großbritannien und Nordirland ²⁾	1995	.	+ 6,3	+ 1,2	+ 1,8	+ 2,1	+ 1,9	+ 1,3	+ 1,2	+ 0,8	...
Irland	1985	.	+ 4,7	+ 0,5	+ 1,6	+ 2,0	+ 2,6	+ 2,0	+ 1,6	+ 1,0	± 0
Italien ³⁾	1995	.	+ 6,3	+ 1,4	...	+ 2,2
Luxemburg	1990	.	+ 3,3	+ 2,0	+ 1,5	+ 1,5	+ 1,1	+ 2,1r	+ 2,6	+ 2,8	...
Niederlande	1990	30	+ 2,7	+ 0,4	+ 0,9	+ 1,8	+ 0	+ 0,9	+ 1,8p	+ 0	...
Norwegen ³⁾	1978	.	+ 4,9	+ 1,4	+ 2,6	+ 2,9	+ 2,9	+ 3,0	+ 2,9
Österreich (Wien) ³⁾	1990	15	+ 2,0	+ 0,8	+ 3,0	+ 3,3	+ 2,9	+ 2,6	+ 2,1	+ 2,1	...
Schweden ³⁾	1988	.	+ 7,4	+ 2,8	+ 1,9	+ 2,2	+ 2,1	+ 2,0	+ 2,5	+ 2,3	+ 2,4
Schweiz	Mai 1993	.	+ 3,2	- 4,8	- 0,9	+ 0,5	+ 1,2	+ 1,3	+ 0,7	- 1,0	- 3,3
Spanien	1990	.	+ 4,6	+ 2,2	+ 0,7	+ 0,7	+ 0,9	+ 1,2	+ 1,7	+ 1,9	...
Türkei (Istanbul)	1968	10	+ 70,3	+ 82,9	+ 84,6	+ 82,9	+ 93,5	+ 80,7	+ 69,5	+ 63,7	...
Afrika											
Simbabwe (Harare) ³⁾	1990	.	+ 19,9	+ 19,0	+ 19,2	+ 18,0	+ 17,7
Südafrika	Juni 1995	.	+ 9,9	+ 9,1	+ 8,1	+ 7,2r	+ 6,2	+ 4,5	+ 4,3	+ 4,8	...
Amerika											
Argentinien ³⁾	1993	45	+ 1,9	- 1,2	- 0,4	- 0,2	+ 0,1	- 0,3	- 0,3	- 0,4p	- 0,8p
Brasilien ⁴⁾	Aug. 1994	.	+ 62,7	+ 5,1	...	+ 4,5	...	+ 3,7	+ 3,2	+ 1,5	...
Mexiko	1974	19	+ 35,2	+ 30,2	+ 17,7	+ 15,3	+ 18,4	+ 17,3	+ 18,6	+ 18,1	...
Vereinigte Staaten	1982	rd. 70	+ 3,7	+ 0,6	+ 1,8	+ 1,6	+ 0,4p	- 0,1p	- 0,9	- 0,3	...
Asien											
Japan	1995	118	- 0,6	+ 0,2	+ 1,9	+ 2,5	+ 0,1	- 1,2	- 3,3	- 2,7	- 2,6
Pakistan	1980/81
Singapur	1985	.	+ 1,5	+ 0,8	- 1,2	- 1,0	- 0,8	- 1,1	- 2,4	- 3,1	...
Thailand	1985	.	+ 4,5	+ 3,2
Australien und Ozeanien											
Australien (6 Städte) ³⁾	Juli 1989 - Juni 1990	72	+ 1,7	- 0,5	+ 1,3	+ 1,5	+ 1,8	+ 2,2	+ 1,7	+ 1,8	...
Neuseeland	Dez. 1997	.	+ 2,5	+ 1,6	+ 0,9	+ 0,4	- 0,3	+ 0,3	+ 0,8
Bauwerke											
Europa											
Deutschland	1995	W ⁵⁾	+ 2,4	- 0,2r	- 0,7r	- 0,7r	- 0,8r	- 1,0r	- 0,1	- 0,2	- 0,1
	1995	B ⁵⁾	+ 2,4r	+ 0,1r	- 0,5r	- 0,4r	- 0,5r	- 0,6r	+ 0,2	+ 0,2	+ 0,3
	1995	G ⁵⁾	+ 2,3	+ 0,3r	- 0,5r	- 0,5r	- 0,4r	- 0,6r	+ 0,4	+ 0,4	+ 0,2
Belgien	1914	W	+ 1,7	+ 0,2	+ 0,2	.	+ 0,4
Dänemark	1.1.1987	W	+ 3,8	+ 2,9	+ 2,8	+ 2,8	+ 2,8	+ 2,8	+ 2,1	+ 2,7	+ 3,4
Finnland	1995	W	+ 1,3	- 1,1	+ 2,4	+ 2,7	+ 2,8	+ 2,8	+ 2,7	+ 2,1	...
Frankreich	4. Vj. 1953	W	- 0,1	+ 1,8	+ 2,4	+ 3,6	+ 2,1	+ 1,1	+ 1,1
Griechenland	1990	W	+ 6,0	+ 6,0	+ 5,2	+ 5,3	+ 5,4	+ 5,2	+ 5,9	+ 6,5	...
Großbritannien und Nordirland	1990	W ⁶⁾	+ 9,4	+ 5,4	+ 3,1p	+ 3,1	+ 4,0	+ 5,1p	+ 5,0
Irland	1985	W	+ 3,5	+ 1,2	+ 3,5	+ 4,4	+ 5,2	+ 4,4	+ 3,3	+ 2,9	+ 1,1
Island	Juli 1987	W	+ 3,1	+ 4,6	+ 4,7	+ 4,2	+ 3,8	+ 5,3	+ 5,4	+ 2,3	+ 2,3
Italien	1995	W	+ 2,0	+ 1,8	...	+ 2,5
Luxemburg	1970	W	+ 1,8	+ 0,9	+ 1,6
Niederlande	1995	W	+ 4,4	+ 4,0	+ 1,0	+ 2,9	+ 3,9p	+ 2,9p	+ 3,8p
Norwegen	1978	W	+ 4,3	+ 1,7	+ 1,9	+ 2,0	+ 2,0	+ 2,3	+ 3,2
Österreich	1996	W	+ 2,3	+ 1,5	+ 1,3	+ 1,3	+ 1,3	+ 1,3	+ 1,2
Schweden	1968	W	+ 6,5	+ 1,2	+ 0,9	+ 1,3	+ 2,6	+ 2,8	+ 3,3	+ 3,1	...
Schweiz (Zürich)	1.10.1988	W	+ 1,5	- 0,7	- 1,3	- 1,6	- 1,4	- 1,4	- 0,4	- 0,4	- 0,3
Schweiz (Luzern)	1.04.1985	W	+ 2,0	- 0,6	- 4,3	- 5,2	- 4,8	- 4,8	- 0,9	- 0,9	- 1,6
Schweiz (Bern)	1.04.1987	W	+ 7,7	- 2,4	- 2,8	.	.	.	- 1,3	.	.
Spanien	1990	W ⁶⁾	+ 4,7	+ 3,0	+ 2,1p	+ 2,3p	+ 2,4p	+ 1,6p	+ 1,7p
Amerika											
Argentinien (Buenos Aires)	1993	W	+ 2,2	- 4,3r	- 3,1	- 2,1	- 1,9	+ 0,8	+ 0,5	- 1,0p	- 0,3p
Brasilien ⁴⁾	Aug. 1994	W	+ 75,9	+ 15,2	...	+ 7,3	...	+ 6,8	+ 5,9	+ 4,0	...
Kanada	1992	W	- 1,2	- 1,9r	+ 0,7	+ 1,1	+ 1,2	+ 1,0	+ 0,9	+ 1,0	...
Mexiko	1974	W	+ 31,8	+ 29,1	+ 17,9	+ 15,6	+ 18,2	+ 16,9	+ 17,9	+ 17,5	...
Vereinigte Staaten	1926 - 1929	W	+ 3,4	+ 1,7	+ 2,5	+ 2,5	+ 2,6	+ 2,5	+ 2,5	+ 2,0	+ 1,8
	1926 - 1929	B ⁷⁾	+ 3,2	+ 2,0	+ 2,5	+ 2,5	+ 2,6	+ 2,6	+ 2,1	+ 1,8	+ 1,4
	1926 - 1929	G	+ 2,5	+ 2,2	+ 3,6	+ 3,7	+ 2,8	+ 2,7	+ 1,6	+ 1,3	+ 1,0
Asien											
Israel	Jan. 1992	.	+ 9,3	+ 7,9	+ 0,8	+ 7,5	+ 8,7	+ 6,4	+ 6,0	+ 3,7	+ 6,0
Taiwan	1991	.	- 4,3	- 17,4	- 16,0	- 15,2	- 9,9	+ 5,2	- 5,2	+ 13,7	...
Australien und Ozeanien											
Neuseeland	Dez. 1997	.	+ 3,8	+ 2,6	+ 0,3	+ 0,4	+ 0,5	+ 0,7	+ 1,0

1) Index der Erzeuger- bzw. Großhandelspreise: Gruppe Baustoffe.

2) Preisindex für den Wareneingang des Produzierenden Gewerbes: Gruppe Baustoffe.

3) Baustoffe aus dem Baupreisindex.

4) Indexzahlen auf Originalbasis, nicht umbasiert.

5) Bauleistungen am Bauwerk.

6) Hoch- und Tiefbauten aller Art.

7) Einschl. Mietshäuser und Hotelbauten.

4 Preise für Welthandelsgüter

Lfd. Nr.	Ware und Markttort	Währungs- und Mengeneinheit	Jahr		Monat							
					1998							
			1997	1998	August	September	Oktober	November	Dezember			
Originalwährung												
Weizen												
1	Standard, erstnotierter Monat, Chicago	US-Cents je 60 lbs	365,66	292,21	254,51	253,70	287,46	289,75	267,14			
2	Soft Red Winter 2, IOCO Chicago	US-Cents je 60 lbs	365,01	291,05	251,91	257,69	291,85	285,51	270,39			
3	Can. Western Red Spring 1, 13,5 % Protein, Exportpreis, Winnipeg	kan\$ je t	250,24	241,21	229,00	225,13	244,67	256,11	258,54			
4	Großhandelspreis, Rotterdam	hfl je 100 kg	27,84	27,44	28,50	28,50	28,50	27,48	27,25			
5	Wheat, UFFE Grade B, Chicago	£ je t	88,28	76,19	70,04	72,46	76,72	80,41	77,77			
6	US, Nr. 2, Hard Red Winter, fob Gulf Ports	US-\$ je t	161,00	...	113,00	116,00	131,00			
7	Weich-, frei Station Mailand	Lire je 100 kg	30 958	...	25 147	26 210	26 795	28 000	28 150p			
Hafer												
8	Hafer, weiß Nr. 2, Chicago	US-Cents je 60 lbs	165,06	123,18	104,77	108,36	116,04	110,60	106,28			
9	Western 2, erstnotierter Monat, Winnipeg	kan\$ je t	120,25	96,58	88,92	84,17	89,10	92,42	91,00			
Gerste												
10	Western 1/2, erstnotierter Monat, Winnipeg	kan\$ je t	138,21	129,00	118,61	118,89	123,45	127,07	123,23			
11	Winnipeg Commodity Exchange, ab 20 t, Winnipeg	kan\$ je t	139,85	129,97	117,96	120,26	125,98	129,85	127,27			
12	Einheimisch, 100 t-Kontrakt, erstnotierter Monat, London	£ je t	84,49	74,78	72,08	71,47	76,01	79,43	79,75			
13	Braugerste, Großhandelspreis, Rotterdam	hfl je 100 kg	32,08	30,97	30,00	33,00	32,90	32,75	32,15			
Mais												
14	Gelb 2, erstnotierter Monat, Chicago	US-Cents je 56 lbs	274,13	237,23	211,21	195,66	217,88	219,52	214,53			
15	Flaked, 20 kg sacks, ex-mill UK	£ je t	253,00	231,99	230,00	230,00	230,00	230,00	230,00			
16	USA III, cif Rotterdam	hfl je 100 kg	26,29	23,19	22,00	18,95	18,95	21,27	20,81			
17	Einheimisch, frei Mailand	Lire je 100 kg	25 148	...	26 279	25 013	26 398	27 590	27 550p			
Reis												
18	Parboiled, frei Mailand	Lire je 100 kg	139 193	...	134 500	134 400	132 339	135 633	136 500p			
19	Thai long grain white, 100 % B grade, fob, shipment	US-\$ je t	323,57	316,83	334,66	335,30	319,71	288,10	262,97			
20	Pandano, Rundkorn-, frei Mailand	Lire je 100 kg	139 655	...	113 000	113 000	113 335	116 333	117 000p			
21	Einheimisch, Rundkorn-, frei Mailand	Lire je 100 kg	109 379	...	105 500	104 600	99 758	102 833	103 500p			
Bohnen												
22	US, Nr. 1, Haricot beans, cif UK	US-\$ je t	632,36	643,46	650,00	650,00	650,00	650,00	650,00			
23	Butter beans, Californian Nr. 1, cif UK	US-\$ je t	1 369,73	1 015,14	1 000,00	1 000,00	1 000,00	1 000,00	1 000,00			
Zucker												
24	Roh-, Weltkontrakt (Kontrakt Nr. 11), erstnotierter Monat, New York	US-Cents je lb	11,36	8,83	8,41	7,18	7,63	8,15	8,00			
25	Roh-, ISO-Preis, 96 % in bulk, fob karib. Häfen, New York	US-Cents je lb	11,35	9,05	8,66	7,42	7,45	8,11	8,16			
26	Roh-, 96 % in bulk, cif UK, London	£ je t	168,61	132,57	128,55	106,55	106,76	118,26	118,98			
27	Weiß-, in Säcken zu 50 kg, frei Station Mailand	Lire je 100 kg	148 285	...	147 000	146 533	145 097	146 167	147 000p			
28	Weiß-, 50 t - Kontrakt, erstnotierter Monat, Paris	US-\$ je t	316,39	255,84	243,60	221,47	220,76	238,81	254,55			
Honig												
29	Chinese light amber, cif main European ports	US-\$ je t	1 296,87 ^{a)}	1 090,74	1 107,42	1 148,00	1 150,00	1 113,33	1 084,84			
30	Australian light amber, cif main European ports	US-\$ je t	1 560,16 ^{a)}	1 483,34	1 487,42	1 476,67	1 465,81	1 452,67	1 455,81			
Rohkaffee												
31	Arabica, unwashed, ICO-Preis, ex dock New York	US-Cents je lb	184,65	133,02	120,22	110,54	107,06	111,81	114,86			
32	Robusta, versch. Herkünfte, ICO-Preis, ex dock New York	US-Cents je lb	80,68	84,25	79,69	80,91	81,12	79,71	82,51			
33	Sortendurchschn. versch. Herkünfte, ICO-Preis, ex dock New York	US-Cents je lb	133,74	109,56	101,31	97,27	95,36	97,06	100,22			
34	Robusta, Uganda CTMAL, erstnotiert Monat, London	£ je t	1 627,60	1 753,24	1 622,87	1 678,93	1 706,74	1 913,97	1 789,74			
Rohkakao												
35	ICA - daily price, New York/London	US-\$ je t	1 171,71	1 244,87	1 275,19	1 265,71	1 186,27	1 147,65	1 108,91			
36	Coffee, Sugar and Cacao Exchange, ab 10 t, New York	US-\$ je t	1 501,65	1 564,93	1 542,94	1 553,31	1 529,50	1 473,33	1 424,13			
37	Bohnen, Elfenbeinküste, c & f Paris	FF je 100 kg	935,26	1 019,07	1 257,25	954,31	908,86	907,50	852,07			
38	Ghana, gut fermentiert, cif Terminverschiffung, London	£ je t	1 009,56	1 031,17	1 063,03	1 023,83	1 004,97	978,93	912,45			
39	London Commodity Exchange, ab 10 t, London	£ je t	1 010,68	1 026,88	1 049,55	1 012,32	1 005,18	971,43	906,00			

a) Durchschnitt aus weniger als 12 Monatswerten berechnet.

4 Preise für Welthandelsgüter

Lfd. Nr.	Ware und Marktort	Währungs- und Mengeneinheit	Jahr		Monat				
					1998				
			1997	1998	August	September	Oktober	November	Dezember
Originalwährung									
<u>Tee</u>									
40	alle Herkünfte, Auktionsdurchschnittspreis, London	£-Pence je kg	135,49	144,96 ^{a)}	109,67
41	Nordindisch, Auktionsdurchschnittspreis, London	£-Pence je kg	128,92	198,28 ^{a)}	205,38
42	Sri Lanka, Auktionsdurchschnittspreis, London	£-Pence je kg	136,52	173,15 ^{a)}	177,59
43	Kenia, Auktionsdurchschnittspreis, London	£-Pence je kg	135,53	148,37 ^{a)}	95,44
<u>Rinder</u>									
44	Mittelwesten-, Lebendgewicht, erstnot. Monat, Chicago	US-Cents je lb	66,67	63,48	59,90	60,26	63,40	63,25	60,22
<u>Schweine</u>									
45	Lebendgewicht, erstnotierter Monat, Chicago	US-\$ je 100 lbs	73,20	48,17	45,69	40,29	41,12	32,15	27,67
46	Lebendgewicht, 100 - 125 kg, Niederlande	hfl je kg	2,63	1,92	1,84	1,68	1,52	1,28	1,57
<u>Rindfleisch</u>									
47	Von ausgew. Stieren (700-900 lbs.), New York	US-\$ je 100 lbs	98,29	93,84	95,66	92,73	95,34	96,53	90,79
48	Von geschlachteten Stieren R 2, frei Schlachthof, excl. Mwst. Niederlande	hfl je kg	6,03	6,21	6,18	6,17	5,94	5,84	5,95
<u>Schweinefleisch</u>									
49	frisch, 78-100 kg Schlachtgewicht, Niederlande	hfl je kg	3,57	2,38	2,30	2,11	1,94	1,66	1,95
50	Bauch, 40 000 lbs, London	US-Cents je lb	74,89	51,63	64,62	47,14	47,87	45,42	43,11
<u>Geflügel</u>									
51	Junghähnchen, bis 1 600 g Lebendgewicht, Niederlande	hfl je kg	1,61	1,46	1,48	1,48	1,45	1,37	1,31
52	Hähnchen ausgenommen, ohne Inneren, ab 750 g Mailand	Lire je kg	6 588	...	6 550	6 550	6 550	6 550	6 550p
<u>Eier</u>									
53	Klasse L, Erzeugerpreis excl. Mwst., frei deutsche Grenze, Niederlande	hfl je 100 Stck	12,79	10,67	9,77	11,53	10,35	10,27	11,75
54	Großhandelspreis, Klasse L, incl. Mwst., Amsterdam, Niederlande	hfl je 100 Stck	16,87	13,81	13,10	14,41	13,59	13,75	14,84
<u>Butter</u>									
55	Molkerei-, Grad AA, Chicago	US-Cents je lb	116,85	182,60	215,32	271,91r	244,20	187,29	126,17
56	Molkerei-, mittlerer Marktpreis, ohne Mwst., Mailand	Lire je kg	6 676	...	7 100	7 100	6 842	6 600	6 570p
57	frisch, in EG-Verpackung, ab Molkerei, Niederlande	hfl je kg	7,34	7,52	7,54	7,65	7,65	7,52	7,30
58	pasteurisiert, frei Großmarkt, Mailand	Lire je kg	6 308	...	6 550	6 460	6 421	6 350	6 325p
<u>Schmalz</u>									
59	zerlassen, in Tankwagen, Chicago	US-Cents je lb	23,40	17,67	18,70	16,61	17,42	17,58	16,05
60	choice white hog, Chicago	US-Cents je lb	14,42	11,39	10,43	10,60	11,40	11,40	10,76
<u>Talg</u>									
61	fancy, bleichfähig, Chicago	US-Cents je lb	20,73	16,91	17,38	16,33	16,88	15,07	15,98
62	max. 15 % ffa., ex works Rotterdam	£ je t	221,71	199,85	198,94	203,93	195,65	213,67	221,94
<u>Fischöl</u>									
63	Menhadenöl, roh, in Tanks, cif Rotterdam	US-\$ je t	536,70	730,57	775,00	760,83	750,00	710,50	635,00
64	isländisch, cif UK/N. European ports	US-\$ je t	541,08	729,13	777,10	780,00	774,19	714,00	630,97
<u>Mandeln</u>									
65	kalifornisch, süß, erstnotierter Monat, London 1)	US-\$ je t	6 008,77	4 674,76	5 022,58	5 006,67	5 024,19	4 911,00	4 816,94
<u>Erdnußkerne</u>									
66	amerikanisch, 40/50, handverlesen (HPS), cif Rotterdam	US-\$ je t	957,82	980,30	1 077,74	981,33	920,00	924,00	892,90
<u>Kopra</u>									
67	philippinisch/Indonesisch, cif Rotterdam	US-\$ je t	435,85	412,07	400,24	408,80	433,32	472,92	472,50
<u>Rapssaat</u>									
68	Winnipeg Commodity Exchange, ab 20 t, Winnipeg	kan\$ je t	392,10	389,93	351,70	360,47	369,14	386,32	393,26
<u>Leinsaat</u>									
69	Western 1, erstnotierter Monat, Winnipeg	kan\$ je t	336,39	367,60	311,45	307,72	319,85	336,72	329,63
70	Winnipeg Commodity Exchange, ab 20 t, Winnipeg	kan\$ je t	335,53	365,74	306,81	309,68	321,26	329,05	329,56
<u>Pfeffer</u>									
71	Sarawak, black special, spot, Großbritannien	US-\$ je t	4 286,58	5 174,95	5 180,65	5 066,67	4 996,77	5 100,00	5 064,52

a) Durchschnitt aus weniger als 12 Monatswerten berechnet.

4 Preise für Welthandelsgüter

Lfd. Nr.	Ware und Markort	Währungs- und Mengeneinheit	Jahr		Monat				
					1998				
			1997	1998	August	September	Oktober	November	Dezember
Originalwährung									
Sojabohnen									
72	Gelb 2, in Wagenladungen, erstnot. Monat, Chicago	US-Cents je 60 lbs	761,55	612,44	580,47	522,48	546,04	568,22	563,70
73	Amerikanisch, gelb 2, cif Rotterdam	US-\$ je t	309,38	243,26	221,86	215,00	221,59	227,07	224,56
Baumwollsaatöl									
74	roh, Südoststaaten, ex Tanks, ab Werk, New York	US-Cents je lb	26,91	31,96	30,39	33,53	34,56	34,81	33,82
Erbsenöl									
75	roh, ex Tanks, New York	US-Cents je lb	47,30	47,65	43,93	45,65	47,62	46,56	45,48
76	Versch. Herkunft, 2-3 % Fettsäure, cif Rotterdam	US-\$ je t	1.014,26	914,82	866,13	851,00	850,00	855,33	864,19
Kokosöl									
77	roh, ex Tanks, unversteuert, fob/Pazifikküste, New York	US-Cents je lb	31,58	31,21	31,00	30,88	32,74	34,88	35,86
78	Philippinisch, Offertenpreis, cif Rotterdam	hfl je 100 kg	129,15	132,30	135,88	128,01	128,25	142,10	146,62
79	Philippinisch/Indonesisch, 3 % Fettsäure, cif franz. Häfen	US-\$ je t	662,30	649,39	657,66	647,39	675,83	747,74	766,09
Leinöl									
80	roh, ex Tanks, Italien frei Mailand	Lire je kg	1 131	---	1 480	1 457	1 375	1 291	1 260p
81	Versch. Herkunft, Terminlieferung, cif London	US-\$ je t	572,44	680,78	707,90	705,00	705,00	699,67	685,00
Maisöl									
82	in Gefäßen von 20/25 l, Italien, frei Mailand	Lire je Liter	1 855	---	1 930	1 930	1 901	1 830	1 830p
Olivenöl									
83	Extra fein, 1 % Fettsäure, Großhandels-VPr., Mailand	Lire je kg	5 973	---	4 950	4 950	4 950	4 950	4 950p
Palmöl									
84	Malaysisch, 5 % Fettsäure, cif Rotterdam	US-\$ je t	546,84	671,53	671,05	701,67	689,35	681,80	668,15
Rapsöl									
85	Niederländisch, 2 % Fettsäure, cif Rotterdam	hfl je 100 kg	109,45	124,53	118,49	118,72	113,64	116,64	113,48
Rizinusöl									
86	Nr. 1, brasilianisch, ex Tanks, Rotterdam	US-\$ je t	831,28	1 048,25	1 178,57	1 442,11	1 442,86	1 242,86	1 094,74
87	Brasilianisch, roh, ex Tanks, cif Rotterdam	US-\$ je t	815,99	965,59	1 133,39	1 141,00	1 051,94	1 209,17	1 009,68
Sojaöl									
88	roh, fob Werk, Rotterdam	hfl je 100 kg	110,33	124,36	119,58	118,45	113,63	116,36	110,66
89	Versch. Herkunft, 20 l-Kontrakt, erstnot. Monat, London	£ je t	349,42	380,46	365,32	368,73	367,42	369,10	360,71
90	Niederländisch, cif Rotterdam	hfl je 100 kg	109,34	124,18	119,83	118,82	113,95	116,52	111,85
Sonnenblumenöl									
91	Versch. Herkunft, Offertenpreis, cif Rotterdam	hfl je 100 kg	113,82	143,77	133,21	125,56	121,66	130,26	123,99
92	roh, ab Werk, fob Rotterdam	£ je t	397,70	447,32	458,58	417,33	397,45	408,87	404,42
Ötsamen und Ötsamenschutt									
93	Sojabohnen-, 44 % Protein, erstnot. Monat, Chicago	US-\$ je 2 000 lbs	253,20	158,71	138,64	129,68	137,56	145,05	146,38
94	Brasil. Sojabohnen-, Pellets, 48 % Protein, cif Rotterdam	US-\$ je t	297,22	188,80	162,68	160,90	165,45	175,63	175,81
95	Leinsaat-, frei Station Mailand	Lire je 100 kg	48 733	---	38 671	38 000	39 403	40 333	40 000p
Reismehl									
96	Englisch, weiß, 66 % Eiweiß, ab Werk Hull/Grimsby	£ je t	429,66	478,17	478,52	480,00	470,32	457,67	433,06
Wolle									
97	Merino-, 23 micron, Durchschnittsqualität, Australien	SA-Cents je kg	593,16	553,00 ^{a)}	---	---	444,33	481,25	476,67
98	Schweiß-, Typ-78, erstnotierter Monat, Sydney	SA-Cents je kg	806,85	631,25	582,19	537,43	528,13	549,77	549,39
Baumwolle									
99	middling upland, 1 1/16 inches, Kontrakt Nr. 2, erstnotierter Monat, New York	US-Cents je lb	73,22	69,42	73,38	73,50	70,40	65,29	62,99
100	strict middling, 1 3/32 inches, cif-Index, Liverpool	US-Cents je lb	79,30	65,24	68,27	65,83	60,79	56,64	56,01
101	kalifornisch, Cotons bruts, strict middling, Frankreich	FF je kg	11,48	10,22	10,67	10,78	10,04	9,58	9,00
Roheide									
102	japanisch, Grad AAA, ab Lager Yokohama	Y je kg	4 916	4 023	3 879	4 085	4 249	3 202	3 405
Manihant									
103	Non Davao G, cif Kontinent, London	US-\$ je t	1 645,00	1 645,00	1 645,00	1 645,00	1 645,00	1 645,00	1 645,00
104	Non Davao S 2, versteuert, cif Kontinenthäfen	US-\$ je t	1 688,64	---	1 395,00	1 395,00	1 395,00	1 395,00	---
Sisal									
105	ostafrikanisch, cif UK, London	US-\$ je t	1 018,08	1 043,63	1 065,00	1 065,00	1 065,00	1 065,00	1 065,00
106	brasilianisch, No. 2, incl. Steuern, cif Kontinent	FF je 100 kg	378,00	---	357,00 ^{a)}	332,00	308,00	317,00	---

a) Durchschnitt aus weniger als 12 Monatswerten berechnet.

4 Preise für Welthandelsgüter

Lfd. Nr.	Ware und Markort	Währungs- und Mengeneinheit	Jahr		Monat						
					1998						
			1997	1998	August	September	Oktober	November	Dezember		
Originalwährung											
Rohstoffe											
107	Bangladesch weiß, Grad C, cif Kontinent, London	US-\$ je 2 240 lbs	315,48	299,85	315,00	315,00	310,65	310,00	281,77		
Rindshäute											
108	schwere Kuh-, Chicago	US-Cents je lb	60,26	42,50	39,43	37,58	35,71	41,55	44,70		
109	schwere Ochsen-, Chicago	US-Cents je lb	85,93	75,13	81,19	72,60	66,11	66,13	68,11		
Naturkautschuk											
110	RSS 1, crude, New York	US-Cents je lb	56,32	40,35	38,64	38,57	40,23	39,97	37,99		
111	RSS 2, IOCO London, cif Kontinent	£-Pence je kg	65,20	47,46	45,68	46,98	49,03	48,72	46,05		
112	RSS 1, in Ballen, Erzeuger - VPr., fob malaysische Häfen	M\$-Cents je kg	279,69	282,43	273,71	259,58	276,74	272,67	254,43		
113	RSS 2, in Ballen, Erzeuger - VPr., fob malaysische Häfen	M\$-Cents je kg	274,82	274,32	269,16	255,21	272,26	268,07	249,26		
114	RSS 3, in Ballen, Erzeuger - VPr., fob malaysische Häfen	M\$-Cents je kg	274,23	273,77	268,68	254,67	271,76	267,59	248,79		
Steinkohle											
115	Anthrazit-, russisch, ab 25 mm, Italien, frei Lager Mailand	Lire je t	301 288	...	290 000	290 000	290 968	295 000	295 000p		
116	Anthrazit-, südafrikan., 40/60 mm, in Wagenladungen, Italien, frei Lager Mailand	Lire je t	428 751	...	434 000	435 100	445 000	445 000	445 000p		
Steinkohlenkoks											
117	Hütten, 40-70 mm, in Wagenladungen, frei Lager Mailand	Lire je t	314 000	...	314 000	314 000	314 000	314 000	314 000p		
Braunkohle											
118	Braunkohlenbriketts, ab Werk ¹⁾	DM je t	217,00r	223,17	221,50	221,50	231,50	231,50	231,50		
119	Industriebrand, ab Werk ¹⁾	DM je t	142,00	142,00	142,00	142,00	142,00	142,00	142,00		
Erdöl											
120	Nordsee-, Forties, Spotmarktpreis, fob ARA	US-\$ je 42 gals	19,40	12,88	12,11	13,56	12,63	11,07	10,01		
121	Nordsee-, Brent Blend, Spotmarktpreis, Rotterdam	US-\$ je 42 gals	19,11	12,78	11,90	13,48	12,53	10,93	9,98		
122	Arabian Light, Spotmarktpreis, fob ARA	US-\$ je 42 gals	17,22	10,79	9,89	11,52	10,88	9,24	8,10		
123	Arabian Heavy, Spotmarktpreis, fob ARA	US-\$ je 42 gals	13,93	9,10	8,25	10,03	9,36	7,87	6,97		
124	Iranian Light, Spotmarktpreis, Rotterdam	US-\$ je 42 gals	18,13	12,22	12,18	13,15	12,78	11,71	10,19		
125	Bonnie Light, Nigeria, Spotmarktpreis, fob ARA	US-\$ je 42 gals	19,49	12,87	12,12	13,77	12,84	11,15	9,84		
126	Russian Urals, Spotmarktpreis, fob ARA	US-\$ je 42 gals	18,31	11,84	11,54	12,90	11,52	10,45	9,32		
127	West Texas Intermediate, mind. 34,5 % API, 1 000 bbl., erstnotierter Monat, New York	US-\$ je 42 gals	20,58	14,93	13,35	15,20	15,20	14,99	14,00		
128	Einfuhrdurchschnittspreis, frei Grenze ¹⁾	DM je t	249,78	...	158,26	166,27	158,34		
Erdgas											
129	Einfuhrdurchschnittspreis, frei Grenze ¹⁾	DM je MWh	15,15	...	14,24	13,07	12,00		
130	Groningen Tarif Nr. III., Mengen ab 50 Mill. m³/Jahr, Niederlande ²⁾	hfl-Cents je m³	21,76	20,51	19,52	19,52	18,60	18,60	18,60		
Rohbenzin											
131	Naphtha, Seeschiffe cif ARA (Amsterdam, Rotterdam, Antwerpen)	US-\$ je t	192,87	133,05	120,75	126,20	141,63	131,13	109,88		
Kraftstoffe											
132	Motorenbenzin, 98/99 Oktan, max. 0,15 g/l Pb., fob Leichter ARA, EU-Basis ³⁾	US-\$ je t	202,31	147,42	143,92	142,68	142,81	130,60	108,90		
133	Motorenbenzin, Super, bleifrei, Italien	Lire je 100 l	182 343	...	178 500	177 675	177 339	175 975	174 290p		
134	Motorenbenzin, normal unverbleit, cif ARA	US-\$ je t	198,58	142,62	137,50	135,90	141,88	120,25	99,50		
135	Motorenbenzin, 90/92 Oktan, max. 0,15 g/l Pb., fob Leichter ARA, EU-Basis ³⁾	US-\$ je t	195,14	140,97	131,90	133,91	140,24	122,72	100,34		
136	Düsentreibstoff JP - 1, fob Leichter ARA	US-\$ je t	194,18	135,74	119,44	137,61	139,33	124,26	107,44		
137	Rohbenzin, Naphta, Nord-West-Europa, fob Rotterdam	US-\$ je t	188,81	129,26	118,44	123,80	135,00	124,63	106,38		
138	Flugturbinenkraftstoff, Seeschiffe cif ARA	US-\$ je t	194,81	135,33	117,94	138,50	141,50	122,75	110,81		
139	Düsentreibstoff, cif ARA	US-\$ je t	193,61	134,63	117,13	136,40	139,13	121,31	111,31		
140	Dieselloil, mind. 53-57 DI, fob Leichter ARA, EU-Basis	US-\$ je t	175,26	121,74	106,06	122,30	118,23	107,24	96,09		
Heizöl, leicht											
141	Nr. 2, 42 000 gals, erstnotierter Monat, New York	US-Cents je gallon	56,41	41,54	34,99	40,55	43,60	43,75	39,62		
142	Gasöl, internat. Terminkontrakt, erstnot. Monat, London	US-\$ je 1000 kg	173,46	120,82	105,30	122,33	117,64	105,33	95,67		
143	extra leicht, Mengen ab 500 t an den Großhandel, ab Lager	DM je hl	36,69	28,80	26,90	28,31	26,81	26,46	25,04		
144	1 % S, Seeschiffe, cif ARA	US-\$ je t	108,31	77,74	67,63	75,40	77,13	70,63	63,75		
145	Mengen bis 2 000 t, unverteuert, frei Empfänger, Niederlande	hfl je 1 000 l	475,05	405,22	379,10	382,27	395,77	379,00	355,55		
146	3-5° E, Mengen ab 10 t, in Tankwagen, ab Raffinerie, Italien	Lire je 100 kg	77 254	...	74 700	74 700	75 482	75 373	74 730p		
147	Gasöl (EG-Ware), Seeschiffe, cif ARA	US-\$ je t	178,80	121,12	103,81	122,25	117,88	108,88	99,06		

1) Bis einschl. Dezember 1995 früheres Bundesgebiet.

2) Einschl. Preiszuschlag.

3) Ab Februar 1988 bleifrei.

4 Preise für Welthandelsgüter

Lfd. Nr.	Ware und Marktort	Währungs- und Mengeneinheit	Jahr		Monat				
					1998				
			1997	1998	August	September	Oktober	November	Dezember
Originalwährung									
<u>Heizöl schwer</u>									
148	Schwefelreich, Mengen von 15-200 t, frei gewerbliche Verbraucher ¹⁾	DM je t	230,16	201,02	184,95	176,82	194,36	188,62	180,37
149	Schwefelreich, Mengen bis 2 000 t im Monat, unversteuert, frei Empfänger, Frankreich	FF je t	747,51	595,90	557,26	551,13	561,13	531,47	496,71
150	Schwefelreich, Mengen bis 2 000 t im Monat, unversteuert, frei Empfänger, Niederlande	hfl je t	294,51	255,31	247,23	236,50	246,74	240,33	234,97
151	über 12° E, Mengen ab 10 t, frei Tankwagen, ab Raffinerie, Italien	Lire je 100 kg	31 516	...	29 700	29 597	30 181	30 112	29 300p
152	3,5 % S, Seeschiffe cif ARA	US-\$ je t	89,77	63,71	59,88	65,20	66,00	60,06	54,63
153	HFO 3,5 pct, high sulphur, barges fob ARA	US-\$ je t	92,58	64,76	60,35	64,93	66,61	59,16	50,71
<u>Stahlschrott</u>									
154	Schwer Nr. 1 frei Käufer, Pittsburgh/Philadelphia/Chicago	US-\$ je 2 240 lbs	127,33	106,36	105,91	94,42	79,96	70,56	70,92
155	Schwer, in 500 t-Ladungen, N.O. Küste, Großbritannien	£ je t	64,16	53,01	50,63	43,67	37,05	32,50	39,37
156	Schwer, RM 10, 150 x 50 x 50, frei Verbraucher, Mailand	Lire je kg	191,58	171,05	173,00	150,67	131,00	125,17	120,26
<u>Stabstahl</u>									
157	Betonrundstahl, Exportpreis fob Antwerpen, Montanunion	US-\$ je t	274,47	247,19	235,00	230,50	221,94	213,33	205,57
<u>Walzstahl</u>									
158	5,5 mm, Exportpreis fob Antwerpen, Montanunion	US-\$ je t	298,51	253,14	243,75	235,88	232,10	215,83	215,04
<u>Formstahl</u>									
159	Frachttage Oberhausen/Saarbrücken ¹⁾	DM je t	692,27	738,85	756,00	735,40	724,40	713,60	653,80
<u>Großblech</u>									
160	ab 10 mm, Exportpreis, fob Antwerpen, Montanunion	US-\$ je t	459,90	453,70	439,03	410,00	410,00	410,00	402,58
<u>Feinblech</u>									
161	17-20 gauge, kaltgewalzt, SPO, Exportpreis fob Antwerpen, Montanunion	US-\$ je t	412,20	380,58	365,48	367,33	344,35	316,00	310,00
162	17-20 gauge, galvanisiert, Exportpreis, fob Antwerpen, Montanunion	US-\$ je t	624,08	554,57	550,00	544,17	523,63	479,33	450,73
<u>Aluminium</u>									
163	99,7 %, Prod.-Händlerpreis, frei New York	US-Cents je lb	77,78	66,40	64,26	65,11	63,74	62,26	62,41
164	ALP 99,7 UNI 3 950, Italien	Lire je kg	3 231	2 924	2 820	2 841	2 686	2 648	2 610
165	ab 99,7 % Al, Ingots, verschiedene Herkünfte, Marktpreis, cif Europa, London	US-\$ je t	1 298,71	1 357,81	1 310,90	1 341,82	1 308,61	1 294,96	1 249,06
<u>Antimon</u>									
166	Regulus min. 99,6 % Sb, Freimarktpreis, Großbritannien	US-\$ je t	2 041,92	1 426,77	1 257,58	1 322,67	1 353,39	1 292,67	1 222,66
167	99,6 %, Freimarktpreis lt. MB, USA	US-\$ je lb	1,05	0,91	0,91	0,91	0,91	0,91	0,91
<u>Blei</u>									
168	Pb 99,99, UNI 3 165, Italien	Lire je kg	1 428	1 265	1 310	1 255	1 273	1 137	1 177
169	französisch, pro t metrisch, Marktort London	US-\$ je t	624,95	527,88	534,83	519,43	492,11	493,52	504,04
170	LME, Kasse, Hornblower, RTR, London	US-\$ je t	624,21	527,65	536,06	520,16	492,76	494,17	500,63
171	Weich-, raff., Pigs, fob Port Pirie, Australien	\$A je t	918,67	...	1 034,00	986,00	959,00	872,00	...
<u>Chrom</u>									
172	99,5 %, New York, USA	US-\$ je lb	4,15	4,15	4,15	4,15	4,15	4,15	4,15
<u>Kadmium</u>									
173	Sticks, 99,95 % Cd, Freimarktpreis, London ²⁾	US-Cents je lb	52,46	26,66	27,23	21,62	18,50	17,60	17,87
<u>Kobalt</u>									
174	Zaire, Erzeugerpreis, cif europäische Häfen, London	US-\$ je lb	27,50	27,50	27,50	27,50	27,50	27,50	27,50
<u>Kupfer-Elektrolyt, Drahtbarren</u>									
175	Drahtbarren unverst., ab Imphorthäfen oder Werk, Frankreich	FF je 100 kg	1 360,54	1 045,74	1 042,15	1 007,18	935,95r	953,48	890,48
176	Drahtbarren WW, ab Werk, Italien	Lire je t	4 522 730	3 458 960	3 551 770	3 335 330	3 113 060	3 144 670	2 959 520
177	Elektrolyt-Kupfer, ab Lagerhaus, Japan	Yen je t	324 261	256 700	270 000	262 333	239 032	230 000	220 323
178	Kupfer, -elektro, ab Werk, Belgien	bfrs je t	84 636	63 756	63 804	62 033	56 826	57 706	54 417
179	Erzeugerpreis, ab Werk Port Kembla, Australien	\$A je t	3 900,00	...	2 500,00	2 500,00	2 681,16	2 716,00p	...
180	DEL-Notiz, frei Fahrzeug Erzeugerwerk ¹⁾	DM je dt	409,12	302,93	305,48	283,80	273,30	274,94	251,31
<u>Magnesium</u>									
181	99,8 % in Barren, New York, USA	US-Cents je lb	181,15	180,00	180,00	180,00	180,00	180,00	180,00
182	Hydro-Magnesium, 99,8 % d/d, European-Producer-Price 20 tonne lots, Deutschland	DM je kg	5,66	6,10	6,10	6,10	6,10	6,10	6,10

1) Bis einschl. Dezember 1995 früheres Bundesgebiet

2) Bis Februar 1994 US-\$ je lb.

4 Preise für Welthandelsgüter

Lfd. Nr.	Ware und Markttort	Währungs- und Mangeneinheit	Jahr		Monat						
					1998						
			1997	1998	August	September	Oktober	November	Dezember		
Originalwährung											
Nickel											
183	Ni 99,8 %, Kathoden, Italien	Lire je kg	14 040	10 325	9 675	9 179	8 452	8 492	8 531		
184	cif Europa, New York	US-\$ je lb	3,52	3,60	3,60	3,60	3,60	3,60	3,60		
185	Marktpreis, cif europ. Häfen	US-\$ je t	6 901,39	4 629,42	4 080,50	4 102,16	3 871,93	4 138,90	3 878,21		
186	Anodenschrott, Marktpreis, London	£ je t	3 800,49	2 398,60	2 391,94	2 061,67	1 788,71	1 780,00	1 825,81		
Quecksilber											
187	in Flaschen, USA, New York	US-\$ je 76 lbs	187,86	180,00	180,00	180,00	180,00	180,00	180,00		
188	in Flaschen, mind. 99,98 % Hg, cif europ. Häfen, London	US-\$ je 76 lbs	156,20	...	140,65	141,00	141,00p	141,00p	...		
Silizium											
189	97 / 98 % Si, max. 1 % Fe, London	£ je t	1 009,99	809,58	825,00	750,00	765,00	730,00	660,00		
Titan											
190	Sponge, Freimarktpreis, London	US-\$ je kg	7,81	7,42	7,35	7,35	7,30	7,60	7,30		
Zink											
191	Special High Grade, Großbritannien	£ je t	893,50	709,25	734,00	711,00	663,00	637,00	675,00		
192	99,995 % Zn, ab Werk, Frankreich	FF je 100 kg	859	...	755	699	654,00		
193	99,95 % Zn, UNI 2013, Italien	Lire je kg	2 560	2 250	2 275	2 220	2 025	1 982	2 035		
194	High Grade, Elektrolyt-, Australien	\$A je t	1 587,00	...	1 877,00	1 956,00	1 926,00	1 919,00p	...		
Zinn											
195	Straits, ab Hütte, Penang	M\$ je kg	15,58	21,23	23,27	20,26	20,14	20,40	19,59		
196	Mengen ab 10 t. Händler-Preis, Frankreich	FF je 100 kg	3 889	3 826	4 034	3 717	3 553	3 670	3 546		
197	99,85 % Sn, Freimarktpreis, Übernahme im Lagerhaus, London	£ je t	3 462,41	3 510,64	3 435,75	3 228,17	3 011,11	3 283,56	3 156,81		
198	Rein-, 99,9 % Sn, Großhandelspreis, Deutschland	DM je 100 kg	1 014,88	1 041,75	1 054,79	1 014,08	972,74	983,92	951,98		
Gold											
199	Comex Spot, USA, New York	US-\$ je 31,103 g	331,26	295,21	285,15	289,52	296,96	295,10	291,71		
200	1 000/1 000, in Barren, Fixingpreis (1. Fixing), London	US-\$ je 31,103 g	331,14	294,62	284,18	288,66	296,60	294,54	296,55		
201	999/1 000, in Barren zu 1 kg, VWOT Notierung, Deutschland	DM je kg	18 880	17 003	16 705	16 410	16 010	16 250	15 865		
Platin											
202	rein, raffiniert, sonst. Herkünfte, London	£ je oz (31,103 g)	240,56	225,72	230,20	217,10	200,30	206,70	206,90		
203	rein, raffiniert, Deutschland	DM je g	23,57	22,73	23,05	21,50	19,40	20,20	19,85		
204	rein, raffiniert, sonstige Herkünfte, Marktpreis, London	£ je 31,103 g	241,75	224,84	226,73	214,26	202,27	208,60	209,40		
Silber											
205	999/1 000, in Barren, New York	US-Cents je 31,103 g	488,16	552,95	516,45	502,67	500,91	498,39	488,71		
206	999/1 000, in Barren, London	£-Pence je 31,103 g	299,76	335,10	317,69	297,44	294,84	299,62	291,34		
207	999/1 000, Deutschland	DM je kg	281,34	323,97	309,15	299,76	261,95	279,05	263,15		
Zement											
208	Typ 425, in Säcken, Erzeugerpreis frei Fahrzeug, Mailand	Lire je 100 kg	13 882	14 500	14 500	14 500	14 500	14 500	14 500		
Rundholz											
209	Okoumé, Qualität "Loyal et Marchand", fob Gabun	FF je m³	1 460,00	1 460,00	1 460,00	1 460,00	1 460,00	1 460,00	1 460,00		
210	Azobé, Qualität "Loyal et Marchand", fob Kamerun	FF je m³	780,00	784,82	780,00	780,00	780,00	780,00	837,83		
211	Sapelli, Qualität "Loyal et Marchand", fob Kamerun	FF je m³	1 500,00	1 496,56	1 500,00	1 500,00	1 500,00	1 500,00	1 458,70		
212	Bibolo, Qualität "Loyal et Marchand", fob Kamerun	FF je m³	1 050,00	1 029,49	1 045,24	1 000,00	1 000,00	1 000,00	958,70		
Schnittholz											
213	Tropisches Sägeholz, Dark Red Meranti, cif franz. Häfen	US-\$ je m³	627,50	...	412,00	469,70	444,20		
214	slowenisches Buchen-, Bretter, I. Qualität, ab Lager Mailand	Lire je m³	1 150 000	1 188 813	1 200 000	1 200 000	1 202 419	1 225 000	1 225 000		
215	slowenisches Eichen-, Bretter, I. Qualität, ab Lager Mailand	Lire je m³	1 800 000	1 800 000	1 800 000	1 800 000	1 800 000	1 800 000	1 800 000		
216	Lärche, europ. Bretter I. Qualität, Mailand	Lire je m³	1 095 000	1 104 610	1 095 000	1 095 000	1 100 323	1 150 000	1 150 000		
217	Bauholz, Chicago	S-\$ je 1 000 board feet	360,07	292,65	302,06	273,26	264,56	286,51	301,67		
Papier											
218	Zeitungspapier 45 g/m², in Rollen, cif Mailand	Lire je 100kg	102 230	108 882	110 000	110 000	110 000	110 000	110 000		
219	Kraft Liner 175 gms, cif North European ports	US-\$ je t	467,92	523,79	545,00	545,00	515,97	500,00	500,00		
Papier-Sulfitzellstoff											
220	gebleicht, Importpreis, frei Bahnstation Mailand	Lire je 100 kg	79 956	84 314	85 500	85 350	84 516	82 000	82 000		
Papier-Kraftzellstoff											
221	ungebleicht, Natron-, Importpreis, frei Bahnstation Mailand	Lire je 100 kg	83 390	84 084	85 000	84 400	84 526	80 000	80 000		
222	gebleicht, Natron, Importpreis, frei Bahnstation Mailand	Lire je 100 kg	85 938	86 610	87 000	86 400	84 516	82 000	82 000		
223	gebleicht, Natron, Importpreis, frei Bahnstation Mailand	Lire je 100 kg	98 473	98 717	100 000	98 350	94 016	91 500	91 500		

Fachserie 17: Preise

Reihe 1: Preisindizes für die Land- und Forstwirtschaft

Der etwa 8 Wochen nach dem Berichtsmonat erscheinende Monatsbericht enthält Angaben über Erzeugerpreise landwirtschaftlicher und forstwirtschaftlicher Produkte sowie über Einkaufspreise landwirtschaftlicher Betriebsmittel. Im Jahresbericht sind zu allen Veröffentlichungspositionen die Indexzahlen für einen mehrjährigen Zeitraum aufgeführt.

Zur Berechnung des Index der Erzeugerpreise landwirtschaftlicher Produkte werden ca. 1 600 Preisreihen für 240 Waren, beim Index der Erzeugerpreise forstwirtschaftlicher Produkte aus den Staatsforsten ca. 900 Preisreihen für 99 Waren und beim Index der Einkaufspreise landwirtschaftlicher Betriebsmittel ca. 6 100 Preisreihen für 196 Waren und Leistungen herangezogen.

Reihe 2: Preise und Preisindizes für gewerbliche Produkte (Erzeugerpreise)

In dem etwa 4 Wochen nach dem Berichtszeitraum vorliegenden Monatsbericht sind Angaben über Erzeugerpreise im Inlandsabsatz für rd. 950 Positionen nach dem „Systematischen Güterverzeichnis für Produktionsstatistiken“ für ausgewählte Gütergruppen einschl. des Auslandsabsatzes – enthalten. Im Jahresbericht werden überwiegend Vergleichsdaten zurückliegender Jahre veröffentlicht. Zur Berechnung der Indizes werden ca. 13 500 Preisreihen für rd. 2 250 Waren verwendet.

Reihe 2.S.2: Index der Erzeugerpreise gewerblicher Produkte - Lange Reihen auf Basis 1991 -

Dieser Sonderband enthält neben ausführlichen methodischen Informationen auch Hinweise zum Berechnen langer Reihen und zum Rechnen mit Preisgleichklauseln Jahresindizes auf der Basis 1991 (=100), die vielfach bis 1949 und für 1993 zurückgerechnet wurden. Die Darstellung der Monatsindizes reicht von 1976 bis 1990.

Reihe 3: Preisindex für den Wareneingang des Produzierenden Gewerbes

Erfasst werden Einkaufspreise der vom Produzierenden Gewerbe bezogenen Rohstoffe und Zwischenprodukte inländischer und ausländischer Herkunft. Der ca. 7 Wochen nach dem Berichtszeitraum verfügbare Monatsbericht enthält nach der Herkunft, dem Bearbeitungsgrad sowie dem vorwiegenden Verwendungsbereich gegliederte Indizes. Im Jahresbericht werden bei gleicher fachlicher Gliederung wie im Monatsbericht umfangreichere Zeitreihen für mehrere Jahre gebracht.

Reihe 4: Maßzahlen für Bauleistungspreise und Preisindizes für Bauwerke

Für die Monate Februar, Mai, August und November werden neben einem vierteljährlichen Eilbericht mit den wichtigsten Eckdaten ausführliche Vierteljahresberichte herausgegeben. Die Nachweisungen enthalten Preisindizes für den Neubau von Wohngebäuden, Nichtwohngebäuden und Sonstigen Bauwerken, für Einfamilien-Fertighäuser sowie für die Instandhaltung von Wohngebäuden. Den Indexberechnungen liegen rd. 35 000 Preisreihen für 220 Bauleistungen zugrunde.

Reihe 5: Kaufwerte für Bauland

Angaben zu Baulandveräußerungen wie Fälle, Flächen, Kaufsummen werden vierteljährlich nach Baugebieten, Baulandarten sowie Gemeindegrößenklassen für Bund und Länder veröffentlicht. Der Jahresbericht ist zusätzlich u.a. nach Veräußerern und Erwerbern aufgegliedert und enthält die Ergebnisse ausgewählter Städte.

Reihe 6: Index der Großhandelsverkaufspreise

Der etwa 4 Wochen nach dem Berichtszeitraum erscheinende Monatsbericht zeigt die Entwicklung der bei Großhandelsunternehmen und -märkten ermittelten Verkaufspreise im Inlandsabsatz in institutioneller Gliederung nach 89 Wirtschaftsklassen sowie in zwei warenausgangssystematischen Gliederungen nach rund 540 Warengruppen und Warenarten. Im Jahresbericht werden langfristige Übersichten veröffentlicht. In die Berechnung des Index werden ca. 6 740 Preisreihen für rund 1 080 Waren einbezogen.

Reihe 7: Preisindizes für die Lebenshaltung

Preisindizes für die Lebenshaltung aller privaten Haushalte werden für Deutschland insgesamt, das frühere Bundesgebiet und die neuen Länder und Berlin-Ost veröffentlicht. Für das frühere Bundesgebiet und die neuen

Länder werden zusätzlich jeweils Verbraucherpreisindizes für drei eng (aber in West und Ost unterschiedlich) abgegrenzte Haushaltstypen berechnet. Preisindizes für den Einzelhandel werden nur noch für Deutschland insgesamt bereitgestellt.

Während ein etwa 14 Tage nach dem Berichtszeitraum erscheinender monatlicher Eilbericht ausgewählte Eckdaten der Lebenshaltungsindizes und des Index der Einzelhandelspreise enthält, sind im Monatsbericht weitaus umfangreichere Nachweisungen veröffentlicht. Außer den verschiedenen Indizes, die in tiefer fachlicher Gliederung dargeboten werden, enthält der Monatsbericht aktuelle Maßzahlen für rd. 630 Güter der Lebenshaltung. Ausführliche Ergebnisse in tiefer fachlicher Gliederung ab Januar 1991 enthält der Jahresbericht.

Reihe 7.S.1: Preisindizes für die Lebenshaltung - Lange Reihen -

In diesem Sonderbeitrag werden lange Reihen (z.T. zurück bis 1948) des Preisindex für die Lebenshaltung veröffentlicht.

Reihe 8: Preisindizes für die Ein- und Ausfuhr

Im Monatsbericht, der etwa 6 Wochen nach dem Berichtszeitraum vorliegt, werden der Einfuhrpreisindex für etwa 650, der Ausfuhrpreisindex für etwa 570 Warengruppen und Waren sowie die Terms of Trade veröffentlicht. Der Jahresbericht bringt langfristige Übersichten. Für die Berechnung des Einfuhrpreisindex werden ca. 7 650 Preisrepräsentanten, für den Ausfuhrpreisindex 7 100 herangezogen.

Reihe 9: Preise und Preisindizes für Verkehr und Nachrichtenübermittlung

Der Jahresbericht enthält Angaben über Eisenbahnfahrpreise, Flugpreise und Frachtsätze des Luftverkehrs und der Spedition; ferner werden Indizes der Seefrachtraten und Preisindizes für Post-, Postbank- und Telekommunikationsdienstleistungen nachgewiesen.

Reihe 10: Internationaler Vergleich der Preise für die Lebenshaltung

Die Verbrauchergeldparitäten sowie Devisenkurse werden in einem etwa 4 Wochen nach dem Berichtszeitraum erscheinenden Monatsbericht und einem Jahresbericht veröffentlicht; letzterer enthält umfangreichere Nachweisungen sowie längerfristige Zeitreihen. Verbrauchergeldparitäten werden monatlich für ca. 60 Länder dargestellt.

Reihe 11: Preise und Preisindizes im Ausland

Der etwa 6 Wochen nach dem Berichtszeitraum erscheinende Monatsbericht enthält neben Angaben von Preisindizes für die Lebenshaltung (z.Z. für mehr als 80 Länder), für Erzeugnisse des Großhandels und der gewerblichen Produktion sowie für Baustoffe und Bauwerke auch absolute Preise für Welthandels Güter in Originalwährung. Im Jahresbericht werden außerdem umfassende Informationen über Verbraucherpreise (für rd. 80 Länder) nachgewiesen.

Klassifikationen

- Klassifikation der Wirtschaftszweige mit Erläuterungen, Ausgabe 1993
- Systematik der Wirtschaftszweige mit Erläuterungen, Ausgabe 1979
- Systematisches Güterverzeichnis für Produktionsstatistiken, Ausgaben 1982 und 1989
- Systematik der Einnahmen und Ausgaben der privaten Haushalte, Ausgabe 1983
- Systematik der Bauwerke, Ausgabe 1978
- Warenverzeichnis für die Binnenhandelsstatistik, Ausgabe 1978



Statistisches Bundesamt
Gustav-Stresemann-Ring 11
65189 Wiesbaden

Veröffentlichungen und Prospekte sind durch den Verlag METZLER-POESCHEL, Verlagsauslieferung SFG – Servicecenter Fachverlage GmbH, Postfach 43 43, 72774 Reutlingen, erhältlich.