

Statistisches Bundesamt

Preise

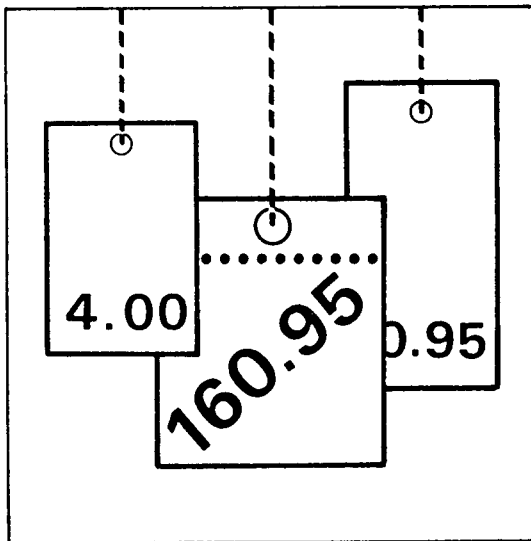

Fachserie **17**

Reihe 11

Preise und Preisindizes im Ausland

Januar 1998

Statistisches Bundesamt
Bibliothek - Dokumentation - Archiv

**METZLER
POESCHEL**

Herausgeber: Statistisches Bundesamt, Wiesbaden



Fachliche Informationen zu dieser Veröffentlichung können Sie direkt beim Statistischen Bundesamt erfragen:
Gruppe VI A, Telefon: 06 11 / 75 28 53 oder Fax: 06 11 / 72 40 00

Verlag: Metzler-Poeschel, Stuttgart

Verlagsauslieferung: SFG – Servicecenter Fachverlage GmbH
Postfach 43 43
72774 Reutlingen
Telefon: 0 70 71 / 93 53 50
Telefax: 0 70 71 / 3 36 53
Internet: <http://www.s-f-g.com>
E-Mail: staba@s-f-g.com

Erscheinungsfolge: monatlich

Erschienen im März 1998

Preis: DM 8,-

Bestellnummer: 2171100 - 98101



Allgemeine Informationen über das Statistische Bundesamt und sein Datenangebot erhalten Sie:

- im Internet: <http://www.statistik-bund.de>

oder bei unsereh Allgemeinen Auskunftsdiensten

65180 Wiesbaden

- Telefon: 06 11 / 75 24 05
- Telefax: 06 11 / 75 33 30
- E-Mail: auskunftsdienst@stba.bund400.de

Zweigstelle Berlin

Postfach 276

10124 Berlin

- Telefon: 030 / 23 24 68 66
- Telefax: 030 / 23 24 68 72
- E-Mail: stba-berlin@t-online.de

© Copyright: Statistisches Bundesamt, Wiesbaden 1998
Alle Rechte vorbehalten.

Sämtliche Daten sowie alle Teile der Dokumentation unterliegen dem Urheberrecht. Alle Rechte sind geschützt.
Jegliche Vervielfältigung oder Verbreitung, ganz oder teilweise, bedarf der vorherigen Zustimmung.

Inhalt

Seite

Textteil

Erläuterungen	5
---------------------	---

Schaubilder

Preisindizes für die Lebenshaltung in ausgewählten Ländern	6
Index der Weltmarktpreise des HWWA, Institut für Wirtschaftsforschung, Hamburg	7

Tabellenteil

1	Preisindizes für die Lebenshaltung	
1.1	Umbasiert auf 1991 = 100	8
1.2	Veränderungen gegenüber dem entsprechenden Vorjahresergebnis in Prozent	10
2	Indizes der Großhandels- bzw. gewerblichen Erzeugerpreise	
2.1	Umbasiert auf 1991 = 100	12
2.2	Veränderungen gegenüber dem entsprechenden Vorjahresergebnis in Prozent	14
3	Preisindizes für Baustoffe und Bauwerke	
3.1	Umbasiert auf 1991 = 100	16
3.2	Veränderungen gegenüber dem entsprechenden Vorjahresergebnis in Prozent	17
4	Preise für Welthandelsgüter	18

Zeichenerklärung und Abkürzungen

Allgemein

-	= nichts vorhanden	c&f	= Kosten und Fracht inbegriffen	fot	= frei Fahrzeug
.	= Zahlenwert unbekannt oder geheimzuhalten	cif	= Kosten, Versicherungen und Fracht inbegriffen	loco, spot	= sofort verfügbare Ware
...	= Angabe fällt später an	faq	= gute Durchschnittsqualität	p	= vorläufige Zahl
I	= grundsätzliche Änderung innerhalb einer Reihe, die den zeitlichen Vergleich beeinträchtigt	fob	= frei an Bord	r	= berichtigte Zahl

Zu den Tabellen 1 - 3 Erhebungszeitpunkt (Tab. 1 u. 2)

MA	= Monatsanfang	D	= Monatsdurchschnitt	vj	= vierteljährlich
MM	= Monatsmitte	VjM	= Vierteljahresmitte	tägl	= börsentäglich
ME	= Monatsende				

Waren bzw. Dienstleistungen (Tab. 1)

N	= Nahrungsmittel	Kö	= Waren u. Dienstleistungen für die Körper- u. Gesundheitspflege	S	= Sonstige Waren u. Dienstleistungen, nicht näher bestimmbar; hierbei besteht die Möglichkeit, daß Waren u. Dienstleistungen der durch einen Punkt als fehlend gekennzeichneten Gruppen in diesem enthalten sind
G	= Genußmittel	V	= Waren u. Dienstleistungen für Verkehrszwecke, Nachrichtenübermittlung		
K	= Bekleidung, Schuhe	B	= Waren u. Dienstleistungen für Bildungs- und Unterhaltungszwecke		
W	= Wohnungsmiete				
E	= Elektrizität, Gas, Brennstoffe				
H	= Waren u. Dienstleistungen für die Haushaltsführung				

Waren bzw. Warengruppen (Tab. 2)

La	= Landwirtschaftliche Erzeugnisse einschl. Fischerei- und Gartenbauerzeugnisse	Ma	= Maschinen und Fahrzeuge	T	= Textilrohstoffe, Textilerzeugnisse einschl. Bekleidung
Ba	= Baustoffe	C	= Chemikalien, Pharmazeutika, Düngemittel	N	= Nahrungsmittel, Genußmittel und Getränke, Futtermittel
Be	= Bergbauerzeugnisse	Ho	= Holz, Holzwaren, Zellstoff und Papier	In	= industrielle Erzeugnisse (Warenzusammensetzung nicht näher bekannt)
Mi	= Mineralölerzeugnisse	K	= Kautschuk, Gummiwaren, Harze und Wachs	R	= Rohstoffe und halbwaren, ohne weitere Aufteilung nach Waren bzw. Warengruppen.
E	= elektrische Energie	Ha	= Häute und Felle, Leder und Ledererzeugnisse		
M	= Metalle und Metallerzeugnisse				

Bauwerkstypen (Tab. 3)

W	= Wohngebäude	L	= Landwirtschaftliche Betriebsgebäude	G	= Gewerbliche Betriebsgebäude
B	= Bürogebäude				

Maße und Gewichte

1 troy oz	= 31,10348 g	60 lbs	= 27,216 kg	2 240 lbs	= 1 016,047 kg
1 lb	= 453,59237 g	76 lbs	= 34,437 kg	1 gallon	= 3,7853 l
32 lbs	= 14,515 kg	100 lbs	= 45,359 kg	42 gallons (US)	= 158,9829 l
56 lbs	= 25,401 kg	2 000 lbs	= 907,185 kg	1 000 board feet	= 2,3597 m ²

Erläuterungen

Zu den Tabellen 1 bis 3

Bei den Preisindizes in den Tabellen 1 und 2 ist aus den Tabellenspalten "Waren bzw. Dienstleistungen" und "Waren bzw. Warengruppen" zu ersehen, welche Bereiche der jeweilige Index umfaßt. In den nationalen amtlichen Veröffentlichungen sind die Indizes allerdings meist anders gegliedert. Im Teil "Baustoffe" der Tabelle 3 ist - soweit nichts anderes vermerkt - der Gruppenindex "Baustoffe" aus dem Index der Großhandelspreise aufgeführt. Im Teil "Preisindizes für Bauwerke" ist auf die zugrunde gelegten Bauwerktypen hingewiesen.

Angaben über Originalbasiszeit, enthaltene Güter bzw. Gütergruppen, Bauwerktypen, Anzahl der Güter und Erhebungszeitpunkte werden anhand der Indexbeschreibungen der einzelnen Länder und der UN überprüft und ergänzt.

Ein senkrechter Strich vor einer Zahlenangabe bedeutet, daß entweder in der Preisbasis, in der Güterauswahl oder in der Gewichtung Veränderungen eingetreten sind, die einen Vergleich der neuen mit den vorangegangenen Zahlen beeinträchtigen. Ein "+" hinter der Anzahl der Waren (Tab. 2) bedeutet, daß im Index - soweit bekannt - Fertigwaren mit einem Indexgewicht von etwa 20 % und mehr enthalten sind.

Die in den Tabellen 1.2, 2.2 und 3.2 dargestellten prozentualen Veränderungen gegenüber dem entsprechenden Vorjahresergebnis wurden mit den Indexzahlen auf der jeweiligen Originalbasis errechnet.

Bei der Beurteilung der Zahlen sollte nicht übersehen werden, daß die Preisindizes wegen unterschiedlicher Erhebungs- und Berechnungsmethoden von Land zu Land nur bedingt vergleichbar sind.

Zu Tabelle 4

Die Preise für Welthandelsgüter entstammen amtlichen preisstatischen Veröffentlichungen, der internationalen Wirtschaftspresse und sonstigen Fachveröffentlichungen. Die Monatspreise werden zumeist aus den täglichen bzw. wöchentlichen Notierungen an den internationalen Börsenplätzen als einfache arithmetische Mittel errechnet. Die Umrechnung auf DM-Preise in dt wurde im Juni 1988 eingestellt. Umrechnungsfaktoren können daher auf Anfrage mitgeteilt werden.

Vorläufige Zahlen werden durch ein "p" berichtigte Zahlen durch ein "r" gekennzeichnet (siehe Zeichenerklärungen und Abkürzungen S. 4).

Preisindex für die Lebenshaltung ausgewählter Länder

1991 = 100

Log. Maßstab

EU-Länder

Log. Maßstab

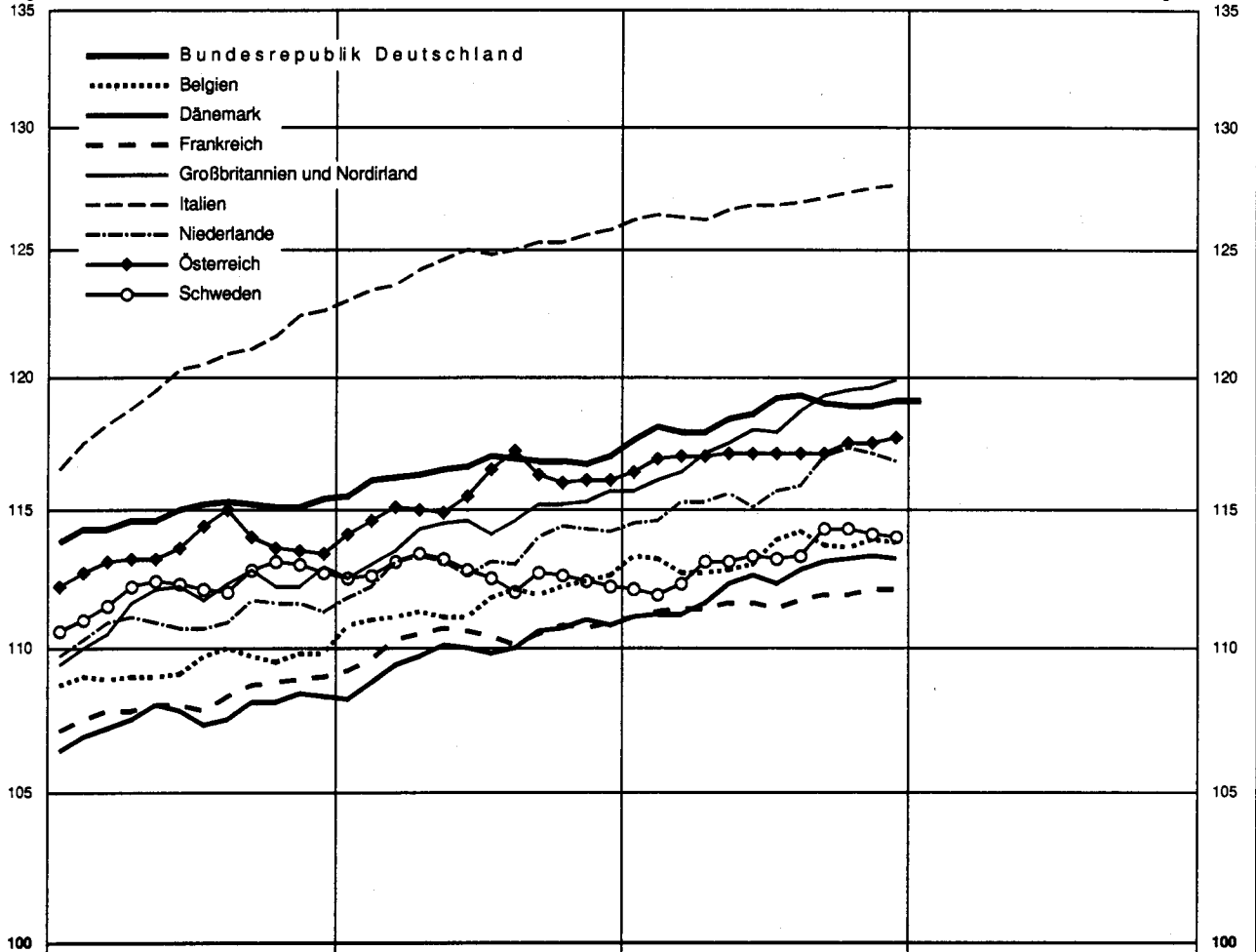

Log. Maßstab

Dritt-Länder

Log. Maßstab

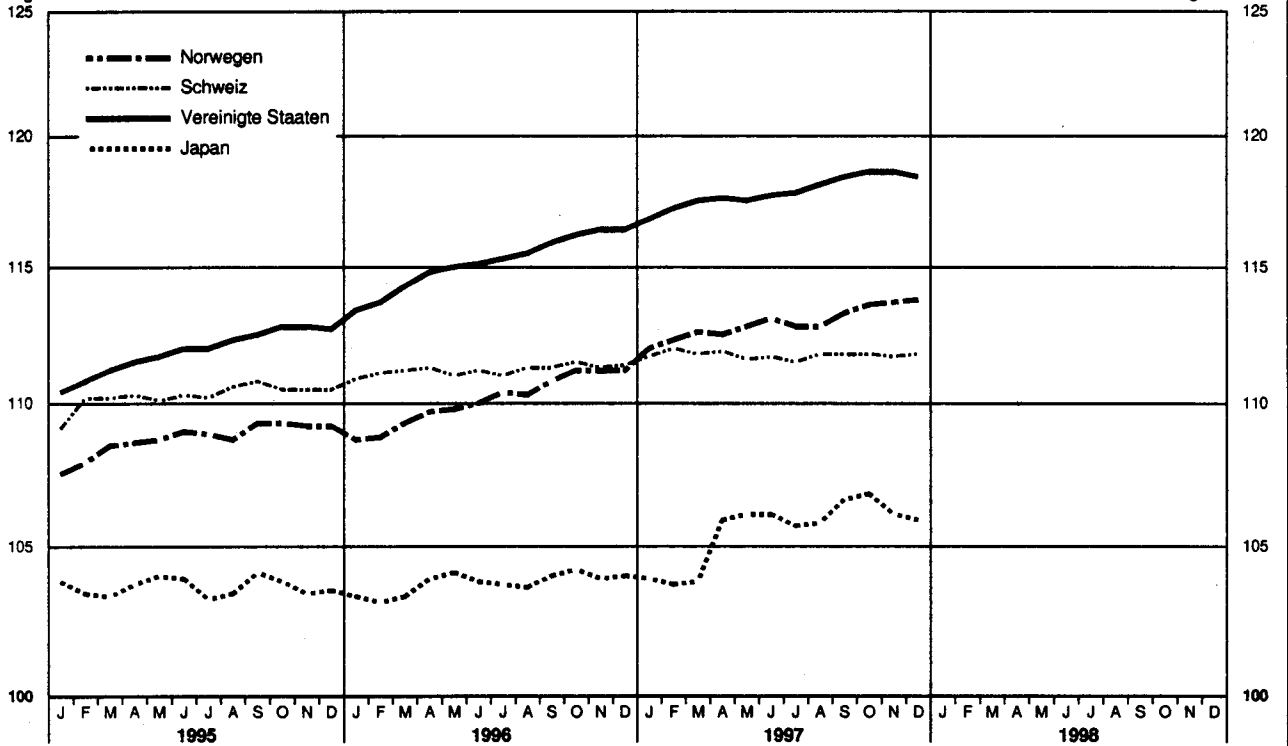

Log. Maßstab
180

1991 = 100

Log. Maßstab
180



1 Preisindizes für 1.1 Umbasiert auf

Lfd. Nr.	Land (Berichtsort bzw. Zahl der Berichtsorte)	Waren bzw. Dienstleistungen	Originalbasis	Erhebungs- zeitpunkt	1995	1996	1997
Europa							
1	Deutschland 1) (190)	N G K W E H K ö V B .	1991	MM	114,8	116,5	118,6
2	Belgien	N G K W E H K ö V B .	1988	MM	109,3	111,6	113,4p
3	Dänemark (200)	N G K W E H K ö V B S	1980	.	107,6	109,9	112,3
4	Finnland (33)	N G K W E H K ö V B .	1990	MM	107,4	108,0	...
5	Frankreich 2) (108)	N G K W E H K ö V B .	1990	MM	108,1	110,3	111,6p
6	Griechenland (17)	N G K W E H K ö V B .	1994	D	160,7	173,2	182,8p
7	Großbritannien und Nordirland 2) (200)	N G K W E H K ö V B .	Januar 1987	MM	111,7	114,4	118,0p
8	Irland (120)	N G K W E H K ö V B .	November 1996	VJM	109,7	111,5	113,1p
9	Island (Reykjavik)	N G K W E H K ö V B S	Mai 1988	MA	111,3	113,8	115,9p
10	Italien (20)	N G K W E H K ö V B S	1990	D	120,0	124,6p	126,8p
11	Jugoslawien (93)	N G K W E H K ö V B .	.	D
12	Luxemburg	N G K W E H K ö V B .	1996	MA	111,3	112,8	114,4
13	Malta	N G K W E H K ö V B .	1991	.	114,6
14	Niederlande (101)	N G K W E H K ö V B S	1990	MM	111,0	113,3	115,9p
15	Norwegen 2) (100)	N G K W E H K ö V B .	1979	MM	108,7	110,1	112,9p
16	Österreich (20)	N G K W E H K ö V B .	1996	MM	113,5	115,6	117,1p
17	Polen	N G K W E H K ö V B
18	Portugal (25)	N G K . E H K ö V B .	1991	MM	127,1	131,1	...
19	Schweden 2) (70)	N G K W E H K ö V B .	1980	MM	112,1	112,7	113,2
20	Schweiz	N G K W E H K ö V B .	Mai 1993	D	110,3	111,2	111,7
21	Spanien	N G K W E H . . S	1992	D	121,4	125,7	128,2p
22	Türkei (Istanbul)	N G K W E H K ö V B .	1994	D	1 109,4	1 109,4	...
23	Ungarn	N G K W E H . . S	1990	D	229,4	283,6	...
24	Zypern	N G K W E H K ö V B S	1992	D	119,9	123,5	128,0
Afrika							
25	Ägypten (9)	N G K W E H K ö V . S	Juli 86 - Juni 87	D	149,3	170,9	...
26	Äthiopien (Addis Abeba)	N G K . E H K ö V B .	1990	.	135,5p
27	Botsuana	N G K W E H K ö V B .	1990	.	162,3	178,7	...
28	Gambia (3)	N G K W E H K ö . B S	1990	D	126,8	128,2	...
29	Ghana	N G K W E H K ö V B .	1977	D	273,8	401,3	...
30	Kenia (Nairobi) 3)	N G K W E H K ö V B S	Febr. - März 1986	ME	241,8	263,2	...
31	Madagaskar (Antananarivo) 4)	N G K . E H K ö . S	1990	MA	230,0	294,0	...
32	Malawi (Blantyre)	N G K . E H . V . S	1990	.	343,5	450,8	...
33	Marokko (8)	N G K W E . K ö V . S	1991	D	134,0	138,0	...
34	Nigeria 5)	N G K W E H . V . S	1990	D	621,7	805,9	...
35	Senegal (Dakar)	N G K W E H K ö V B .	1990	D	141,8	145,6	...
36	Seychellen, Republik	N G K W E H K ö V B S	1990	.	108,3	107,2	...
37	Simbabwe	N G K W E H K ö V B S	1990	.	271,8	330,0	392,2
38	Südafrika (12)	N G K W E H K ö V B S	1995	MA	148,0	158,9	...
39	Tansania (20)	N G K W E H K ö V B .	1990	.	260,6	315,3	...
40	Tunesien 6)	N G K W E H K ö V B S	1990	D	122,8	127,5	...
Amerika							
41	Argentinien (Buenos Aires)	N G K W E H K ö V B S	1988	D	148,8	149,0	149,8
42	Bolivien (La Paz)	N G K W E H K ö V B .	1991	ME	144,6	162,5	...
43	Brasilien (Rio de Janeiro)	N G K W E H K ö V B S	Aug. 1994	MA	1 208 635	1 443 164	...
44	Chile (Santiago)	N G K W E H K ö V B .	April 1989	D	156,9	168,5	178,8p
45	Costa Rica (San José)	N G K W E H K ö V B S	Januar 1995	D	187,0	219,7	...
46	Dominikanische Republik	N G K W E H K ö V B S	Mai 76 - April 77	D
47	Ecuador (12 Städte)	N G K W E H K ö V B .	Sept. 94 - Aug. 95	ME	350,7	436,4	569,9
48	El Salvador	N G K W E H . . . S	1990	D	160,4	176,0	...
49	Guatemala	N G K W E H . . . S	März - April 1983	MM	152,4	169,3	184,9
50	Haiti (Port-au-Prince)	N G K W E H . . . S	1990	.	197,6
51	Honduras (5)	N G K W E H K ö V B .	1978	.	189,8	235,1	...
52	Jamaika (Kingston)	N G K W E H K ö V B S	Januar 1988	ME	349,7	439,6	...
53	Kanada (36)	N G K W E H K ö V B S	1986	MA	105,8	107,4	109,2
54	Kolumbien 3)	N G K W E H . . . S	1990	D	232,9	278,8	...
55	Mexiko (7)	N G K W E H K ö V B S	1994	D	183,1	246,0	...
56	Panama (Stadt)	N G K W E H K ö V B .	1990	.	104,5	105,9	...
57	Paraguay (Asunción)	N G K W E H . . . S	1990	D
58	Peru (Lima)	N G K W E H . . . S	1994	MM	354,5	393,5p	429,8p
59	Uruguay (Montevideo)	N G K W E H K ö V B S	1990	.	534,4	685,8	...
60	Venezuela (Caracas)	N G K W E H . . . S	1984	D	466,9
61	Vereinigte Staaten (91)	N G K W E H K ö V B S	1982 - 1984	M	111,9	115,2	117,8p
Asien							
62	Bangladesch, Volkerepublik (Dhaka) 7)	N . K W E H . . . S	1990	.	114,3	119,8p	...
63	Hongkong	N G K W E H . V . S	Okt. 94 - Sept. 95	.	141,4	150,3	...
64	Indien (50)	N G K W E H K ö V B .	1982	D	144,5	157,5	...
65	Indonesien (17)	N G K W E H K ö V B S	April 88 - März 89	.	140,0	151,1	...
66	Israel (76)	N G K W E H K ö V B S	1993	D	153,9	171,4	188,8p
67	Japan 8) (162)	N G K W E H K ö V B S	1995	D	103,6	103,7	105,5p
68	Jordanien	N G K W E H . . . S	1990	M	113,9	121,3	...
69	Korea, Republik (alle Großstädte)	N G K W E H K ö V B S	1995	D	123,6	129,7p	135,5
70	Kuwait	N . K W E H K ö V B .	1978
71	Malaysia	N G K W E H . V B S	1990	MM	116,3	120,3	...
72	Pakistan (12)	N G K W E H . . . S	1990	D	153,7	169,6	...
73	Philippinen	N G K W E . K ö V . S	1988	D	138,2	149,7	...
74	Saudi-Arabien	N . K W E H . V B S	1990	.	106,2	107,1	...
75	Singapur	N G K W E H K ö V B .	Okt. 92 - Sept. 93	.	109,7	111,2	...
76	Sri Lanka (Colombo)	N G K W E H K ö V B .	1990	D	145,4	168,4	...
77	Syrien (Damaskus)	N . K W E H K ö V B .	1990	.	156,6p
78	Taiwan (alle Großstädte)	N G K W E H K ö . B S	1991	D	116,9	120,5	...
79	Thailand (Bangkok)	N G K W E H K ö V B S	1990	D	120,1	127,1	...
Australien und Ozeanien							
80	Australien (8)	N G K W E H K ö V B .	Juli 89 - Juni 90	Vj	109,7	112,5	112,8p
81	Neuseeland (25)	N G K W E H K ö V B .	4. Vierteljahr 1993	D	108,0	110,5	...

Fußnoten siehe Seite 10.

die Lebenshaltung
1991 = 100

1997											1998	Lfd.
Febr.	März	April	Mai	Juni	Juli	Aug.	Sept.	Okt.	Nov.	Dez.	Jan.	Nr.
118,1	117,9	117,9	118,4	118,6	119,2	119,3	119,0	118,9	118,9	119,1	119,1	1
113,2	112,7	112,7	112,8	113,0	113,9	114,2	113,7	113,6	113,9	113,8	...	2
111,2	111,2	111,6	112,3	112,6	112,3	112,8	113,1	113,2	113,3	113,2	...	3
108,1	108,5	109,1	109,3	109,5	109,5	109,7	109,9	110,2	110,1	4
111,3	111,4	111,4	111,6	111,6	111,4	111,7	111,9	111,9	112,1	112,1	...	5
177,4	181,4	183,0	183,8	184,5	181,0	181,1	184,2	185,4p	186,0p	187,6p	...	6
116,1	116,4	117,1	117,5	118,0	118,0	118,7	119,3	119,5	119,6	119,9	...	7
112,5	112,9	112,9	114,2p	8
114,9	114,8	115,6	115,4	115,7	115,9	116,2	116,7	117,1	116,9	116,7	...	9
126,4p	126,3p	126,2p	126,6p	126,8p	126,8p	126,9p	127,1p	127,3p	127,5p	127,6p	...	10
...	11
114,0	113,8	113,8	114,0	114,1	114,3	114,5	114,9	115,2	115,3	115,2	115,3	12
...	13
114,6	115,3	115,3	115,6	115,1	115,7	115,9	117,0	117,3	117,1p	116,8p	...	14
112,3	112,6	112,5	112,8	113,1	112,8	112,8	113,3	113,6	113,7	113,8p	...	15
116,9	117,0	117,0	117,1	117,1	117,1	117,1	117,1	117,5	117,5	117,7p	...	16
...	17
132,9	133,0	133,3	134,2	133,8	133,8	134,5	134,4	134,3	134,9	18
111,9	112,3	113,1	113,1	113,3	113,2	113,3	114,3	114,3	114,1	114,0	...	19
112,0	111,8	111,9	111,6	111,7	111,5	111,8	111,8	111,8	111,7	111,8	...	20
127,4	127,4	127,5	127,6	127,6	128,0	128,5p	129,1p	129,1p	129,3p	129,7p	...	21
2 782,5	2 910,2	3 073,2	3 225,4	3 327,6	3 551,9	3 791,0	4 049,3	4 402,5	22
317,9	323,9	328,4	332,7	338,5	338,1	338,7	343,4	347,2p	23
123,7	127,3	128,4	127,4	127,3	128,8	126,7	128,7	130,2	131,0	130,6	...	24
175,7	176,7	177,8	178,7	178,8	179,3	179,7	25
...	26
188,1	189,9	191,6	193,4	194,9	196,2	196,5	27
130,0	131,3	132,2	131,8	133,0	28
471,7	485,1	501,5	515,3	523,3	530,4	531,9	532,5	534,4	536,0	29
281,0	285,1	285,6	287,1	288,7	287,6	294,6	301,2	302,3	303,6p	30
293,5	294,8	293,6	292,8	294,1	...	299,8	31
495,1	495,2	503,5	515,4	514,3	512,5	504,7	32
138,3	137,4p	139,6	138,6	138,4	138,3	33
853,7	870,5	869,4	891,5	906,2	34
146,5	147,1	145,9	144,4	146,6	35
...	36
375,2	384,8	398,1	394,0	394,3	393,8	390,3	396,2	400,6	404,2	418,8	...	37
168,5	169,6	171,0	171,6	172,1	173,9	174,2	174,9	175,6	38
...	39
130,4	130,7	130,9	130,9	131,2	132,4	132,7	133,1	133,7	40
150,6	149,8	149,3	149,2	149,5	149,9	150,1	150,1	149,8	149,5	149,8	...	41
...	42
1520115	1531981	1544904	1551664	1571481	1574567	1567692	1566846	1571990	43
175,5p	176,1p	176,7p	177,1p	177,5p	178,6p	179,3p	181,0p	183,2p	183,4p	183,7p	...	44
239,5	242,1	245,4	246,6	248,5	250,7p	253,5	252,5	257,1	45
...	46
528,1	535,8	546,7	555,1	562,8	574,4	582,1	595,7	606,6	615,0	626,5	...	47
183,7	184,1	184,2	183,8	184,5	185,8	48
183,1	183,1	183,0	183,3	183,4	184,2	186,1	187,3	188,2	188,9	189,6	...	49
...	50
271,7	273,8	275,4	278,9r	282,4	286,4	289,9	290,9r	290,1	292,3	51
471,1	473,0	476,0	479,3	480,3	486,6	490,9	499,5	502,5	505,4	52
108,8	109,0	109,0	109,1	109,4	109,4	109,5	109,4	109,5	109,4	109,2	...	53
311,5	315,6	320,7	326,4	331,0	334,7	54
283,4	286,9	290,0	292,7	295,3	297,8	300,5	304,2	306,6	310,2p	55
107,3	106,9	106,9	107,2	107,3	107,5	56
...	57
415,9p	421,1p	422,6p	425,8p	430,5p	440,4p	435,1p	436,4p	437,0p	437,3p	440,2p	...	58
779,1	789,0	59
...	60
117,2	117,5	117,6	117,5	117,7	117,8	118,1	118,4	118,6p	118,6p	118,4p	...	61
121,2p	121,8p	122,6p	122,9p	62
155,8	156,1	157,5	158,0	158,6	159,7	160,1	160,8	162,2	63
165,1	165,6	167,0	166,0	167,5	168,9	64
157,4	157,2	158,0	158,4	158,1	65
181,1	182,8	184,2	185,1	187,1	188,9	189,7	189,5	191,8	191,3	190,7	...	66
103,7	103,8	105,9	106,1	106,1	105,7	105,8	106,5	106,8	106,1p	105,9p	...	67
122,6	122,7	124,8	125,5	124,1	123,2	123,5	68
133,4	133,9	134,5	134,6	134,9	135,1	136,1	136,7	136,7	136,8	140,3	...	69
...	70
123,1	122,9	122,7	123,2	123,1	123,2	123,6	71
185,1	184,3	188,7	188,4	187,7	72
153,9	155,1	155,3	155,2	157,2	157,4	158,6	159,5	73
106,9	106,8	106,8	106,8	74
112,8	112,3	112,8	113,0	113,2	113,6	114,0	114,3	114,4	114,5	75
179,5	177,5	178,2	180,9	181,8	185,7	186,1	186,4	76
...	77
121,6	119,6	120,7	120,8	122,7	122,7	122,8	123,8	120,8p	120,5p	78
130,2	130,9	130,9	131,4	131,7	132,5	136,0	136,4p	...	139,0p	139,0p	...	79
.	113,1	.	.	112,9	.	.	112,4	.	.	112,7	.	80
.	111,3	.	.	111,4	81

1 Preisindizes für 1.2 Veränderungen gegenüber dem in

Lfd. Nr.	Land (Berichtsort bzw. Zahl der Berichtsorte)	Waren bzw. Dienstleistungen	Originalbasis	Erhebungs- zeitpunkt	1995	1996	1997			
Europa										
1	Deutschland 1) (190)	N G K W E H K ö V B .	1991	MM	+	1,8	+	1,5	+	1,8
2	Belgien	N G K W E H K ö V B .	1988	MM	+	1,5	+	2,1	+	1,6p
3	Dänemark (200)	N G K W E H K ö V B S	1980	.	+	2,1	+	2,1	+	2,2
4	Finnland (33)	N G K W E H K ö V B .	1990	MM	+	1,0	+	0,5	+	...
5	Frankreich 2) (108)	N G K W E H K ö V B .	1990	MM	+	1,7	+	2,0	+	1,2p
6	Griechenland (17)	N G K W E H K ö V B .	1994	D	+	9,3	+	8,2	+	5,6p
7	Großbritannien und Nordirland 2) (200)	N G K W E H K ö V B .	Januar 1987	MM	+	3,5	+	2,4	+	3,1p
8	Irland (120)	N G K W E H K ö V B .	November 1996	VjM	+	2,5	+	1,6	+	1,5p
9	Island (Reykjavik)	N G K W E H K ö V B S	Mai 1988	MA	+	1,6	+	2,3	+	1,8p
10	Italien (20)	N G K W E H K ö V B S	1990	D	+	5,2	+	3,8p	+	1,7p
11	Jugoslawien (93)	N G K W E H K ö V B .	.	D	+	...	+	...	+	...
12	Luxemburg	N G K W E H K ö V B .	1996	MA	+	1,9	+	1,4	+	1,4
13	Malta	N G K W E H K ö V B .	1991	.	+	4,0	+	...	+	...
14	Niederlande (101)	N G K W E H K ö V B S	1990	MM	+	2,0	+	2,1	+	2,3p
15	Norwegen 2) (100)	N G K W E H K ö V B .	1979	MM	+	2,4	+	1,3	+	2,6p
16	Österreich (20)	N G K W E H K ö V B .	1996	MM	+	2,2	+	1,9	+	1,3p
17	Polen	N G K W E H K ö V B .	.	.	+	27,8	+	19,9	+	...
18	Portugal (25)	N G K . E H K ö V B .	1991	MM	+	4,1	+	3,1	+	...
19	Schweden 2) (70)	N G K W E H K ö V B .	1980	MM
20	Schweiz	N G K W E H K ö V B .	Mai 1993	D	+	1,8	+	0,8	+	0,5
21	Spanien	N G K W E H . . . S	1992	D	+	4,6	+	3,6	+	2,0p
22	Türkei (Istanbul)	N G K W E H K ö V B .	1994	D	+	95,4	+	75,7	+	...
23	Ungarn	N G K W E H . . . S	1990	D	+	28,2	+	23,6	+	...
24	Zypern	N G K W E H K ö V B S	1992	D	+	2,6	+	3,0	+	3,6
Afrika										
25	Ägypten (9)	N G K W E H K ö V . S	Juli 86 - Juni 87	D	+	8,4	+	14,5	+	...
26	Äthiopien (Addis Abeba)	N G K . E H K ö V B .	1990	.	+	10,1p	+	...	+	...
27	Botsuana	N G K W E H K ö V . S	1990	.	+	10,5	+	10,1	+	...
28	Gambia (3)	N G K W E H K ö . B S	1990	D	+	7,0	+	1,1	+	...
29	Ghana	N G K W E H K ö V . S	1977	D	+	59,5	+	46,6	+	...
30	Kenia (Nairobi) 3)	N G K W E H K ö V B S	Febr. - März 1986	ME	+	3,8	+	8,9	+	...
31	Madagaskar (Antananarivo) 4)	N G K . E H K ö . S	1990	MA	+	46,5	+	27,8	+	...
32	Malawi (Blantyre)	N G K . E H . V . S	1990	.	+	71,6	+	31,2	+	...
33	Marokko (8)	N G K W E H . K ö V . S	1991	D	+	14,6	+	3,0	+	...
34	Nigeria 5)	N G K W E H . V . S	1990	D	+	62,3	+	29,6	+	...
35	Senegal (Dakar)	N G K W E H K ö V B .	1990	D	+	8,0	+	2,7	+	...
36	Seychellen, Republik	N G K W E H K ö V B S	1990	.	+	0,4	+	1,0	+	...
37	Simbabwe	N G K W E H K ö V B S	1990	.	+	22,5	+	21,4	+	18,9
38	Südafrika (12)	N G K W E H K ö V B S	1995	MA	+	8,7	+	7,4	+	...
39	Tansania (20)	N G K W E H K ö V B .	1990	.	+	32,2	+	21,0	+	...
40	Tunesien 6)	N G K W E H K ö V B S	1990	D	+	6,3	+	3,8	+	...
Amerika										
41	Argentinien (Buenos Aires)	N G K W E H K ö V B S	1988	D	+	3,4	+	0,2	+	0,5
42	Bolivien (La Paz)	N G K W E H K ö V B .	1991	ME	+	10,3	+	12,4	+	...
43	Brasilien (Rio de Janeiro)	N G K W E H K ö V B S	Aug. 1994	MA	+	82,2	+	19,4	+	...
44	Chile (Santiago)	N G K W E H K ö V B .	April 1989	D	+	8,2	+	7,4	+	6,1p
45	Costa Rica (San José)	N G K W E H K ö V B S	Januar 1995	D	+	23,2	+	17,5	+	...
46	Dominikanische Republik	N G K W E H K ö V B S	Mai 76 - April 77	D	+	...	+	...	+	...
47	Ecuador (12 Städte)	N G K W E H K ö V B .	Sept. 94 - Aug. 95	ME	+	22,9	+	24,4	+	30,6
48	El Salvador	N G K W E H . . . S	1990	D	+	10,0	+	9,8	+	...
49	Guatemala	N G K W E H . . . S	März - April 1983	MM	+	8,4	+	11,1	+	9,2
50	Haiti (Port-au-Prince)	N G K W E H S	1990	.	+	6,4	+	...	+	...
51	Honduras (5)	N G K W E H K ö V B .	1978	.	+	29,5	+	23,8	+	...
52	Jamaika (Kingston)	N G K W E H K ö V B S	Januar 1988	ME	+	19,9	+	25,7	+	...
53	Kanada (36)	N G K W E H K ö V B S	1986	MA	+	2,1	+	1,6	+	1,6
54	Kolumbien 3)	N G K W E H . . . S	1990	D	+	21,5	+	19,7	+	...
55	Mexiko (7)	N G K W E H K ö V B S	1994	D	+	35,0	+	34,4	+	...
56	Panama (Stadt)	N G K W E H K ö V B .	1990	.	+	1,0	+	1,3	+	...
57	Paraguay (Asunción)	N G K W E H . . . S	1990	D	+	...	+	...	+	...
58	Peru (Lima)	N G K W E H . . . S	1994	MM	+	11,2	+	12,0p	+	...
59	Uruguay (Montevideo)	N G K W E H K ö V B S	1990	.	+	42,2	+	28,3	+	...
60	Venezuela (Caracas)	N G K W E H . . . S	1984	D	+	59,9	+	...	+	...
61	Vereinigte Staaten (91)	N G K W E H K ö V B S	1982 - 1984	M	+	2,8	+	3,0	+	2,3p
Asien										
62	Bangladesch (Dhaka) 7)	N . K W E H . . . S	1990	.	+	5,7	+	4,8p	+	...
63	Hongkong	N G K W E H . V . S	Okt. 94 - Sept. 95	.	+	9,2	+	6,4	+	...
64	Indien (50)	N G K W E H K ö V B .	1982	D	+	10,2	+	9,0	+	...
65	Indonesien (17)	N G K W E H K ö B V S	April 88 - März 89	.	+	9,4	+	7,9	+	...
66	Israel (76)	N G K W E H K ö V B S	1993	D	+	10,1	+	11,3	+	9,0p
67	Japan 8) (162)	N G K W E H K ö V B S	1995	D	+	0,1	+	0,1	+	1,7p
68	Jordanien	N G K W E H . . . S	1990	M	+	2,3	+	6,5	+	...
69	Korea, Republik (alle Großstädte)	N G K W E H K ö V B S	1995	D	+	4,5	+	4,9r	+	4,5
70	Kuwait	N . K W E H K ö V B .	1978	.	+	...	+	...	+	...
71	Malaysia	N G K W E H . V B S	1990	MM	+	3,4	+	3,5	+	...
72	Pakistan (12)	N G K W E H . . . S	1990	D	+	12,3	+	10,4	+	...
73	Philippinen	N G K W E H . K ö V . S	1988	D	+	8,1	+	8,3	+	...
74	Saudi-Arabien	N . K W E H . V B S	1990	.	+	5,1	+	0,8	+	...
75	Singapur	N G K W E H K ö V B .	Okt. 92 - Sept. 93	.	+	1,7	+	1,4	+	...
76	Sri Lanka (Colombo)	N G K W E H K ö V B .	1990	D	+	7,7	+	15,9	+	...
77	Syrien (Damaskus)	N . K W E H K ö V B .	1990	.	+	18,0p	+	...	+	...
78	Taiwan (alle Großstädte)	N G K W E H K ö . B S	1991	D	+	3,7	+	3,1	+	...
79	Thailand (Bangkok)	N G K W E H K ö V B S	1990	D	+	5,7	+	5,8	+	...
Australien und Ozeanien										
80	Australien (8)	N G K W E H K ö V B .	Juli 89 - Juni 90	Vj	+	4,7	+	2,6	+	0,3p
81	Neuseeland (25)	N G K W E H K ö V B .	4. Vierteljahr 1993	D	+	3,8	+	2,3	+	...

1) Preisindex für die Lebenshaltung aller privaten Haushalte.
2) Jährlich erfolgten Korrekturen am Wägungsschema.
3) Niedrige Einkommen.
4) Index für Europäer.

5) Index für die städtische Bevölkerung aller Einkommensgruppen.
6) Bis einschl. 1993 Tunis.
7) Mittlere Einkommensgruppe.
8) Ab Jan. 1996 neue Basis.

die Lebenshaltung
entsprechenden Vorjahresergebnis
Prozent

1997													1998	Lfd.		
Febr.	März	April	Mai	Juni	Juli	Aug.	Sept.	Okt.	Nov.	Dez.	Jan.	Nr.				
+	1,7	+	1,5	+	1,4	+	1,6	+	1,7	+	1,9	+	1,8	+	1,3	1
+	2,0	+	1,5	+	1,3	+	1,6	+	1,7	+	1,9	+	1,8	+	1,1	2
+	2,2	+	1,7	+	1,7	+	2,1	+	2,4	+	2,3	+	2,2	+	2,1	3
+	0,4	+	0,6	+	1,0	+	1,0	+	1,2	+	1,2	+	1,7	+	1,9	4
+	1,6	+	1,1	+	0,9	+	0,9	+	1,0	+	1,0	+	1,3	+	1,1	5
+	6,5	+	6,0	+	5,9	+	5,4	+	5,6	+	5,4	+	4,7p	+	5,2p	6
+	2,7	+	2,6	+	2,4	+	2,6	+	2,9	+	3,3	+	3,5	+	3,6	7
+	1,5	+	.	+	.	+	1,5	+	.	+	.	+	1,0	+	1,6p	8
+	1,9	+	1,7	+	2,2	+	1,4	+	1,8	+	1,8	+	1,5	+	1,7	9
+	2,4p	+	2,2p	+	1,7p	+	1,6p	+	1,4p	+	1,6p	+	1,6p	+	1,5p	10
+	1,5	+	1,2	+	1,0	+	1,1	+	1,3	+	1,5	+	1,7	+	1,5	11
+	2,2	+	2,0	+	1,8	+	2,2	+	2,2	+	2,6	+	2,5	+	2,5p	12
+	3,3	+	3,1	+	2,6	+	2,7	+	2,9	+	2,3	+	2,3	+	2,3p	13
+	1,8	+	1,5	+	1,5	+	1,5	+	1,2	+	1,0	+	1,1	+	1,0	14
+	17,3	+	16,6	+	15,3	+	14,6	+	15,3	+	14,9	+	14,5	+	13,3p	15
+	2,9	+	2,5	+	1,8	+	2,1	+	1,8	+	1,7	+	1,9	+	1,8	16
-	0,4	-	0,4	+	0,2	+	0,3	+	0,8	+	1,0	+	1,5	+	1,8	17
+	0,8	+	0,6	+	0,5	+	0,6	+	0,5	+	0,5	+	0,5	+	0,3	18
+	2,5	+	2,2	+	1,7	+	1,5	+	1,5	+	1,7	+	1,8p	+	2,0p	19
+	79,0	+	77,4	+	76,2	+	76,5	+	77,5	+	84,4	+	87,9	+	88,5	20
+	18,8	+	18,8	+	18,5	+	17,7	+	18,7	+	18,1r	+	18,0	+	17,7p	21
+	3,5	+	3,7	+	4,2	+	3,0	+	3,1	+	3,9	+	3,6	+	3,5	22
+	5,4	+	5,5	+	5,4	+	4,9	+	4,8	+	4,0	+	4,1	+	...	23
+	9,4	+	9,3	+	9,4	+	9,5	+	9,0	+	8,9	+	8,4	+	...	24
+	2,0	+	2,3	+	5,9	+	5,2	+	5,2	+	...	+	...	+	...	25
+	30,6	+	29,2	+	29,1	+	29,6	+	29,0	+	29,2	+	28,2	+	27,7	26
+	12,2	+	10,1	+	9,5	+	10,1	+	9,4	+	8,5	+	10,9	+	13,0	27
+	10,0	+	8,0	+	6,2	+	5,3	+	5,5	+	...	+	7,2	+	...	28
+	16,4	+	15,2	+	15,6	+	10,7	+	9,6	+	9,3	+	11,0	+	...	29
-	0,6	-	1,9p	+	0,6	-	0,9	+	0,1	+	0,8	+	...	+	...	30
+	15,1	+	14,9	+	13,9	+	10,0	+	8,7	+	...	+	...	+	...	31
+	3,7	+	4,0	+	2,5	+	0,9	+	2,2	+	...	+	...	+	...	32
+	19,0	+	20,0	+	22,4	+	20,8	+	21,4	+	19,1	+	18,0	+	14,4	33
+	9,8	+	9,6	+	9,9	+	9,5	+	8,8	+	9,1	+	8,7	+	8,0	34
+	3,3	+	3,3	+	3,8	+	3,8	+	3,7	+	3,8	+	4,1	+	3,8	35
+	0,9	+	1,0	+	0,6	+	0,7	+	0,9	+	0,6	+	0,8	+	0,6	36
+	9,5	+	9,9	+	9,6	+	7,9	+	7,2	+	6,6	+	6,2	+	6,6	37
+	7,2p	+	6,8p	+	6,1p	+	5,4p	+	5,3p	+	5,6p	+	5,6p	+	6,0p	38
+	14,3	+	14,9	+	15,6	+	14,3	+	13,6	+	13,3p	+	13,4	+	12,0	39
+	31,7	+	29,9	+	28,9	+	31,2	+	31,1	+	31,5	+	30,7	+	30,6	40
+	7,8	+	7,4	+	7,1	+	6,1	+	4,9	+	4,0	+	8,1	+	8,3	41
+	12,7	+	11,5	+	10,1	+	9,6	+	9,0	+	8,0	+	8,1	+	8,5	42
+	26,8	+	25,9r	+	24,0	+	23,0	+	21,5	+	20,5	+	18,7	+	17,1r	43
+	12,7	+	11,4	+	10,6	+	9,3	+	9,1	+	10,0	+	9,7	+	10,8	44
+	2,2	+	2,0	+	1,7	+	1,5	+	1,8	+	1,8	+	1,6	+	1,5	45
+	18,8	+	18,4	+	18,2	+	18,7	+	19,1	+	18,9	+	...	+	...	46
+	25,6	+	24,5	+	22,3	+	21,3	+	20,3	+	19,7	+	19,2	+	18,8	47
+	2,1	+	1,4	+	1,2	+	1,7	+	1,9	+	1,8	+	...	+	...	48
+	9,5p	+	9,3p	+	8,8p	+	8,8p	+	9,5p	+	10,5p	+	8,2p	+	...	49
+	24,5	+	23,7	+	...	+	...	+	...	+	...	+	...	+	...	50
+	3,0	+	2,8	+	2,5	+	2,2	+	2,3	+	2,2	+	2,2	+	2,1p	51
+	5,5p	+	3,5p	+	4,9p	+	5,3p	+	...	+	...	+	...	+	...	52
+	6,1	+	5,8	+	5,4	+	5,7	+	5,6	+	6,2	+	6,3	+	5,6	53
+	10,8	+	10,0	+	9,3	+	7,3	+	6,6	+	5,6	+	...	+	...	54
+	4,8	+	5,3	+	5,0	+	5,2	+	5,1	+	...	+	...	+	...	55
+	10,4	+	10,4	+	9,4	+	8,1	+	8,4	+	9,2	+	9,3	+	8,7	56
-	0,6	+	0,5	+	1,9	+	1,9	+	2,2	+	1,9	+	2,1	+	2,4	57
+	0,3r	+	0,0	+	2,4	+	4,7	+	5,4	+	5,0	+	0,8	+	...	58
+	4,9	+	4,4	+	4,2	+	3,7	+	3,6	+	3,3	+	3,9	+	4,1	59
+	3,1	+	3,2	+	2,6	+	2,5	+	2,2	+	2,1	+	2,5	+	...	60
+	13,8	+	11,8	+	13,5	+	13,0	+	12,5	+	...	+	...	+	...	61
+	4,4	+	4,8	+	4,6	+	4,2	+	4,8	+	4,8	+	4,5	+	5,3	62
-	0,1	-	0,4	-	0,4	-	0,4	-	...	-	...	-	...	-	...	63
+	1,6	+	1,6	+	1,9	+	1,6	+	1,7	+	2,1	+	2,3	+	2,4	64
+	15,5	+	14,2	+	11,3	+	7,9	+	3,9	+	7,2	+	7,0	+	6,8	65
+	1,9	+	1,0	+	0,7	+	1,0	+	1,9	+	3,3	-	0,1	+	1,1	66
+	3,9	+	4,2	+	3,9	+	4,0	+	4,0	+	4,5	+	6,1	+	6,5p	67
.	.	1,3	.	.	.	0,3	.	.	.	0,3	0,2	80
.	.	1,8	.	.	.	1,1	81

2 Indizes der Großhandelspreise

2.1 Umbasiert auf

Lfd Nr.	Land (Berichtsart)	Waren und Warengruppen	Originalbasis	Anzahl der Waren	Erhe- bungs- zeit- punkt	Jahr		
						1995	1996	1997
Europa								
1	Deutschland 1)	. Ba Be Mi E M Ma C Ho K Ha T N In R	1991	.	ME	104,0	103,5	104,7
2	Belgien	La Ba . . E M Ma C Ho K Ha T N In .	1980	135	MM	102,8	103,4	...
3	Dänemark	La Ba Be Mi . M Ma C Ho K Ha T N . .	1990	1 070	ME	102,6	103,7	105,7
4	Finnland	. . Be Mi E M Ma C Ho K Ha T N . .	1990	.	D	111,5	111,6	...
5	Frankreich	. Ba . . . M . C Ho K . . . In .	1990	524	ME	103,7	100,0	...
6	Griechenland (Athen/Piräus)	La . Be Mi . M Ma C Ho K Ha T N . .	1980	732	D	145,8	154,7	...
7	Großbritannien und Nordirland 1)	. . Be . . M Ma C Ho K Ha T N . .	1990	.	D	114,7	118,1	119,7p
8	Irland 1)	. . Be . . M Ma C Ho K Ha T N . .	1985	.	MM	110,2	110,9	110,3
9	Italien	La Ba Be Mi E M Ma C Ho K Ha T N . .	1990	850	D	122,9	127,4	...
10	Luxemburg	. Ba Be . . M Ma C Ho K Ha T N . .	1990	.	MM	100,2	98,2	...
11	Niederlande 1)	. Ba Be Mi E M Ma C Ho K Ha T N . .	1990	.	ME	102,6	104,3	106,4p
12	Norwegen	La Ba Be Mi E M Ma C Ho K Ha T N . .	1981	.	MM	103,4	105,0	...
13	Österreich	La Ba Be Mi E M Ma C Ho K Ha T N . .	1986	362	MM	101,1	101,1	...
14	Schweden 1)	. . Be . . M Ma C Ho K Ha T N . .	1990	542	D	119,6	116,8	118,1
15	Schweiz	La Ba Be Mi E M . C Ho K Ha T N . .	1963	800	ME	100,1	97,7	97,8
16	Spanien 1)	. Ba Be Mi E M Ma C Ho K Ha T N . .	1990	.	D	115,2	117,1	...
17	Türkei (Istanbul)	La Ba Be Mi . M . C Ho . Ha T N . .	1987	2 938	D	1 068,1	1 865,3	...
Afrika								
18	Ägypten	La Ba Be Mi . M Ma C Ho . Ha T N . .	Juli 65 - Juni 66	440	D	135,4	146,7	...
19	Kongo E N In .	1980
20	Marokko	La M Ma C Ho K Ha T N . .	1985	231	.	117,1	122,3	...
21	Südafrika	La Ba Be Mi E M Ma C Ho K Ha T N . .	Juni 1995	1 750	D	136,8	146,2p	...
22	Zentralafrikanische Republik N In .	1981	.	.	139,9p	147,2p	...
Amerika								
23	Brasilien 2)	La Ba Be Mi . M Ma C Ho K Ha T N . .	Aug. 1994	243	D	110,0	116,9	...
24	Chile	La Ba Be Mi E M Ma C Ho K Ha T N . .	Juni 1992	254	D	140,5	149,3	...
25	Costa Rica (San José)	La Ba . Mi . . . C . . Ha T N In .	1991	290	D	174,4	202,4	...
26	Ecuador	La . . Mi . M Ma C Ho . Ha T N . .	1985
27	Kanada 1)	. Ba . Mi . M Ma C Ho K Ha T N . .	1992	.	D	118,6	119,2	...
28	Kolumbien (14 Städte)	La . Be Mi . M Ma C Ho K Ha T N . .	Dez. 1990	812	MM	189,9	218,4	...
29	Mexiko (Mexiko Stadt)	La Ba Be . E M . C Ho . . N . .	1978	210	D	183,5	250,1	...
30	Uruguay	La . Be Mi E M Ma C Ho K Ha T N . .	1968	.	D
31	Venezuela	La Ba Be Mi E M Ma C Ho . Ha T N . .	1984	.	D	468,5	952,2	...
32	Vereinigte Staaten 1)	La Ba Be Mi E M Ma C Ho K Ha T N . .	1982	2 772	MM	107,0	109,5p	...
Asien								
33	Bangladesch	La . . Mi E K Ha T N In .	Juli 69 - Juni 70	44	.	117,5	120,2	...
34	Indien	La . Be Mi E M Ma C Ho K Ha T N . .	1981 - 82	360	D	146,0	154,3	...
35	Israel 1)	. . Be Mi . M Ma C Ho K Ha T N . .	1994	253	MM	142,3	154,5	...
36	Japan	La Ba Be Mi E M Ma C Ho K Ha T N . .	1990	1 313	D	92,8	93,4	...
37	Korea, Republik 1)	La Ba Be Mi E M Ma C Ho K Ha T N In R	1990	896	D	111,5	114,5	119,0
38	Pakistan	. . . Mi E N In R	Juli 80 - Juni 81	.	.	159,4	177,0	...
39	Philippinen (Manila)	La . Be . . M Ma C Ho K Ha T N In R	1978	539	MM	115,5	115,6	...
40	Singapur	. . . Mi . . Ma C In R	1990	230	.	91,1	91,2	...
41	Taiwan	La Ba . Mi E M Ma C Ho K Ha T N . .	1991	1 039	D	108,3	107,3	...
42	Thailand	La Ba . Mi . . Ma C Ho K Ha T N . .	1985	600	D	112,3	117,5	...
Australien und Ozeanien								
43	Australien 1)	. . . Mi . M Ma C Ho K Ha T N . .	Juli 88 - Juni 89	.	MM	108,1	109,1	110,4
44	Neuseeland 1)	. . . Mi . M Ma C Ho K Ha T N . .	4. Vj. 1982	.	Vj	109,0	108,8	...
Indizes der								
Bundesrepublik Deutschland								
45	Index des HWWA, Institut für Wirtschaftsforschung, Hamburg	La . Be Mi . M . . Ho K Ha T N . .	1990	31	tägl.	104,7	108,1	106,3
Großbritannien								
46	Reuters Index	La M . . . K . T . . .	18. Sept. 1931	17 3)	tägl.	132,6	119,7	114,0
Vereinigte Staaten								
47	Moody's Index	La M . . . K Ha T . . .	31. Dez. 1931	15 4)	tägl.	143,3	145,4	149,6

Fußnoten siehe S. 14.

bzw. gewerblichen Erzeugerpreisen
1991 = 100

1997											1998	Lfd Nr.
Februar	März	April	Mai	Juni	Juli	August	September	Oktober	November	Dezember	Januar	
104,1	104,1	104,4	104,6	104,7	104,8	105,0	105,1	105,0	105,0	104,9	...	1
104,1	103,9	104,3	105,1	104,9	105,6	106,5	106,4	106,3r	106,0	2
104,5	104,6	105,5	106,4	105,9	105,9	106,4	106,5	106,6r	106,3r	105,9	...	3
110,9	110,9	111,1	111,4	111,7	112,1	112,9	113,0	113,7	113,5	4
99,0	99,1	99,5	99,7	99,6p	99,7p	99,7p	99,8p	99,9p	99,8p	5
158,4	158,4	159,8	160,5	160,4	160,8	161,9	6
119,2	119,3	119,7	119,9	119,9	119,7	119,7	119,9	119,9	119,8p	120,7p	...	7
109,2	109,2	109,7	110,1	110,4	110,7	110,7	110,1	111,1	111,3	111,7	...	8
127,9	127,7	127,2	127,5	126,9	126,5	127,5	127,5	128,0	9
96,3	97,2	97,6	97,5	98,2	98,9	99,4	100,8	100,0p	100,3p	10
105,3	105,4	106,2	106,7	106,2p	106,5p	107,5p	107,4p	107,2p	107,1p	106,6p	...	11
105,6	105,9	105,6	106,2	106,4	106,8	107,2	107,1	107,1	107,1	12
101,6	101,4	101,6	101,5	101,6	101,5	101,4	101,1	101,4	101,4	101,7	...	13
116,6	117,1	118,0	118,8	118,6	118,8	118,9	118,9	118,4	118,4	118,2	...	14
97,3	97,5	97,6	98,0	98,0	98,0	98,1	98,1	98,0	97,8	97,6	...	15
117,6	117,7	117,9	118,0	117,9	118,2	118,7	118,9	119,0	16
2 634,6	2 776,5	2 922,5	3 071,0	3 170,5	3 351,4	3 556,7	3 773,8	4 030,1	17
151,8	153,9	18
120,4	119,8	119,6	120,1	120,0	120,4	19
154,7	154,9	155,4	156,8	156,5	156,8	156,9	157,8	20
152,6	151,2	151,2	152,1	151,9	21
123,3	125,3	125,9	126,1	126,4	126,3	126,1	127,2	22
217,9	219,8	222,8	223,9	225,2	225,9	23
119,6	119,7	120,6	120,6	120,0	119,8	120,6	120,3r	120,0r	120,7p	24
235,0	242,7	246,9	250,1	255,3	254,2	255,1	257,0	263,8	25
284,1	287,3	290,1	292,4	295,1	297,7	300,4	303,2	305,3	26
1 163,0	1 167,2	1 194,0	1 206,3	1 224,3	1 243,7	1 262,1	1 272,2	27
110,3	109,3	109,0	109,4	109,2	108,9	109,2p	109,4p	109,7p	109,7p	28
119,2	29
160,5	160,1	160,9	161,3	161,7p	162,7p	30
160,0	160,8	162,3	162,9	163,6	165,2	165,9	166,7	167,9	31
94,9	94,8	96,4	95,7	95,0	95,1	95,1	95,2	94,9	95,1	32
117,9	117,7	118,1	118,1	118,3	117,9	118,1	118,5	118,1	118,9	128,7	...	33
193,6	196,7	197,4	34
127,8	130,0	124,2	125,0	124,6	35
90,0	89,9	88,7	89,1	88,7	87,9	89,5	90,6	91,1	92,5p	36
105,6	105,3	104,8	105,5	106,3	106,0	106,9	106,1	106,7	37
117,6	117,7	118,1	118,4	38
...	109,9	110,0r	110,5	111,2	...	39
...	108,6	108,5	40
Weltmarktpreise												41
109,4	107,3	104,1	109,5	104,5	103,4	104,8	104,8	108,4	105,3	98,7	91,5	42
116,8	118,2	116,7	118,8	118,7	113,4	113,5	114,0	110,9	107,8	105,5	103,6	43
145,5	151,4	153,1	155,9	153,8	149,2	152,2	151,9	148,8	147,9	144,5	139,0	44

2 Indizes der Großhandelspreise

2.2 Veränderungen gegenüber dem

in

Lfd Nr.	Land (Berichtsart)	Waren und Warengruppen	Originalbasis	Anzahl der Waren	Erhe- bungs- zeit- punkt	Jahr				
						1995	1996	1997		
Europa										
1	Deutschland 1)	. Ba Be Mi E M Ma C Ho K Ha T N In .R	1991	.	ME	+ 1,8	-	0,5	+	1,2
2	Belgien	La Ba . . E M Ma C Ho K Ha T N In .	1980	135	MM	+ 2,2	+	0,6		...
3	Dänemark	La Ba Be Mi . M Ma C Ho K Ha T N . .	1990	1 070	ME	+ 2,9	+	1,1	+	1,9
4	Finnland	. . Be Mi E M Ma C Ho K Ha T N . .	1990	.	D	+ 3,5	+	0,1		...
5	Frankreich	. Ba . . M . C Ho K . . In .	1990	524	ME	+ 6,8	-	3,6		...
6	Griechenland (Athen/Piräus)	La . Be Mi . M Ma C Ho K Ha T N . .	1980	732	D	+ 7,8	+	6,1		...
7	Großbritannien und Nordirland 1)	. . Be . . M Ma C Ho K Ha T N . .	1990	.	D	+ 3,9	+	3,0	+	1,4p
8	Irland 1)	. . Be . . M Ma C Ho K Ha T N . .	1985	.	MM	+ 2,5	+	0,7	-	0,6
9	Italien	La Ba Be Mi E M Ma C Ho K Ha T N . .	1990	850	D	+ 10,2	+	3,6		...
10	Luxemburg	. Ba Be . . M Ma C Ho K Ha T N . .	1990	.	MM	+ 4,0	-	2,0		...
11	Niederlande 1)	. Ba Be Mi E M Ma C Ho K Ha T N . .	1990	.	ME	+ 2,6	+	1,7	+	2,0p
12	Norwegen	La Ba Be Mi E M Ma C Ho K Ha T N . .	1981	.	MM	+ 1,9	+	1,7		...
13	Österreich	La Ba Be Mi E M Ma C Ho K Ha T N . .	1986	362	MM	+ 0,4	±	0		...
14	Schweden 1)	. . Be . . M Ma C Ho K Ha T N . .	1990	542	D	+ 9,7	-	2,3	+	1,1
15	Schweiz	La Ba Be Mi E M Ma C Ho K Ha T N . .	1963	800	ME	- 0,1	-	2,4	+	0,1
16	Spanien 1)	. Ba Be Mi E M Ma C Ho K Ha T N . .	1990	.	D	+ 6,4	+	1,7		...
17	Türkei (Istanbul)	La Ba Be Mi . M . C Ho . Ha T N . .	1987	2 938	D	+ 88,5	+	74,6		...
Afrika										
18	Ägypten	La Ba Be Mi . M Ma C Ho . Ha T N . .	Juli 65 - Juni 66	440	D	+ 6,3	+	8,3		...
19	Kongo E N In .	1980
20	Marokko	La N In .	1985	231	.	+ 6,5	+	4,4		...
21	Südafrika	La Ba Be Mi E M Ma C Ho K Ha T N . .	Juni 1995	1 750	D	+ 9,6	+	6,9p		...
22	Zentralafrikanische Republik N In .	1981	.	.	+ 12,8p	+	5,2p		...
Amerika										
23	Brasilien	La Ba Be Mi . M Ma C Ho K Ha T N . .	Aug. 1994	243	D	+ 57,5	+	6,2		...
24	Chile	La Ba Be Mi E M Ma C Ho K Ha T N . .	Juni 1992	254	D	+ 7,6	+	6,2		...
25	Costa Rica (San José)	La Ba . Mi . . C . . Ha T N In .	1991	290	D	+ 23,9	+	16,1		...
26	Ecuador	La . . Mi . M Ma C Ho . Ha T N . .	1985
27	Kanada 1)	. Ba . Mi . M Ma C Ho K Ha T N . .	1992	.	D	+ 8,1	+	0,4		...
28	Kolumbien (14 Städte)	La . Be Mi . M Ma C Ho K Ha T N . .	Dez. 90	812	MM	+ 18,1	+	15,0		...
29	Mexiko (Mexiko Stadt)	La Ba Be . E M . C Ho . . N . .	1978	210	D	+ 39,2	+	36,3		...
30	Uruguay	La . Be Mi E M Ma C Ho K Ha T N . .	1968	.	D
31	Venezuela	La Ba Be Mi E M Ma C Ho . Ha T N . .	1984	.	D	+ 57,8	+	103,2		...
32	Vereinigte Staaten 1)	La Ba Be Mi E M Ma C Ho K Ha T N . .	1982	2 772	MM	+ 3,6	+	2,3p		...
Asien										
33	Bangladesch	La . . Mi E K Ha T N In .	Juli 69 - Juni 70	44	.	+ 6,3	+	2,2		...
34	Indien	La . Be Mi E M Ma C Ho K Ha T N In .	1981 - 82	360	D	+ 9,3	+	5,7		...
35	Israel 1)	. . Be Mi . M Ma C Ho K Ha T N . .	1994	253	MM	+ 10,7	+	8,6		...
36	Japan	La Ba Be Mi E M Ma C Ho K Ha T N . .	1990	1 313	D	- 1,0	+	0,7		...
37	Korea, Republik 1)	La Ba Be Mi E M Ma C Ho K Ha T N In R	1990	896	D	+ 4,7	+	2,7	+	3,9
38	Pakistan	. . . Mi E N In R R	Juli 80 - Juli 81	.	.	+ 12,8	+	11,1		...
39	Philippinen (Manila)	La . Be . . M Ma C Ho K Ha T N In R	1978	539	MM	+ 3,2	+	0,1		...
40	Singapur	. . . Mi . M Ma C . . In R	1990	230	.	+ 0,1	+	0,1		...
41	Taiwan	La Ba . Mi E M Ma C Ho K Ha T N . .	1991	1 039	D	+ 7,4	-	1,0		...
42	Thailand	La Ba . Mi . . Ma C Ho K Ha T N . .	1985	600	D	+ 8,3	+	4,7		...
Australien und Ozeanien										
43	Australien 1)	. . . Mi . M Ma C Ho K Ha T N . .	Juli 88 - Juni 89	.	MM	+ 3,6	+	0,9	+	1,2
44	Neuseeland 1)	. . . Mi . M Ma C Ho K Ha T N . .	4. Vj. 1982	.	Vj	+ 1,0	-	0,1		...

Indizes der

Bundesrepublik Deutschland

45	Index des HWWA, Institut für Wirtschaftsforschung, Hamburg	La . . Be Mi . M . . Ho K Ha T N . .	1990	31	tägl.	+ 10,1	+ 3,3	- 1,7
----	--	--------------------------------------	------	----	-------	--------	-------	-------

Großbritannien

46	Reuters Index	La M . . . K . T . . .	18. Sept. 1931	17 3)	tägl.	+ 12,6	- 9,7	- 4,8
----	---------------	--------------------------------	----------------	-------	-------	--------	-------	-------

Vereinigte Staaten

47	Moody's Index	La M . . . K Ha T . . .	31. Dez. 1931	15 4)	tägl.	+ 14,4	+ 1,5	+ 2,9
----	---------------	---------------------------------	---------------	-------	-------	--------	-------	-------

1) Index der Erzeugerpreise gewerblicher Produkte.
2) Indexzahlen auf Originalbasis, nicht umbasiert.

3) Weizen, Mais, Reis, Zucker, Kakao, Kaffee, Rindfleisch, Erdnüsse, Kopra, Sojabohnen, Wolle, Baumwolle, Kautschuk, Kupfer, Blei, Zinn.
4) Weizen, Mais, Schweine, Zucker, Kaffee, Kakao, Wolle, Baumwolle, Seide, Häute, Kautschuk, Stahlschrott, Kupfer, Blei, Silber.

bzw. gewerblichen Erzeugerpreisen
entsprechenden Vorjahresergebnis
Prozent

1997												1998	Lfd. Nr.										
Febr.	März	April	Mai	Juni	Juli	Aug.	Sept.	Okt.	Nov.	Dez.	Jan.												
+	0,6	+	0,7	+	0,9	+	1,1	+	1,4	+	1,2	+	1,2	+	1,1	...	1						
+	0,9	+	0,2	+	0,7	+	1,7	+	1,9	+	1,9r	+	2,2	2						
+	1,3	+	1,2	+	1,6	+	1,9	+	2,0	+	2,5	+	2,5r	+	1,7r	...	3						
-	1,9	-	1,6	-	1,2	-	0,6	+	0,2	+	1,1	+	2,3	+	2,5	...	4						
-	2,6	-	2,1	-	1,4	-	0,7	-	0,2p	+	0,3p	+	0,5p	+	0,7p	+	0,8p	...	5				
+	3,4	+	2,6	+	2,5	+	2,6	+	4,3	+	5,2	+	5,8	6						
+	1,3	+	1,2	+	1,3	+	1,4	+	1,5	+	1,4	+	1,5	+	1,1p	+	1,6p	...	7				
-	2,1	-	2,4	-	1,7	-	1,5	-	0,7	-	0,3	-	0,1	-	0,2	+	1,6	...	8				
+	0,5	+	0,3	-	0,7	-	0,2	-	0,3	-	0,2	+	0,8	+	0,4	±	0	...	9				
-	2,5	-	0,8	+	0,3	±	0	+	1,1	+	2,1	+	3,6	+	5,0	+	4,2p	+	4,3p	...	10		
+	1,7	+	1,6	+	1,9	+	2,1	+	1,9p	+	2,1p	+	3,0p	+	2,4p	+	2,0p	+	2,4p	+	1,6p	...	11
+	1,5	+	1,2	+	0,8	+	1,3	+	1,7	+	2,0	+	2,2	+	1,5	+	0,9	+	1,2	12
+	0,7	-	0,1	+	0,3	-	0,5	+	0,1	+	0,4	+	1,0	+	0,3	+	0,2	+	0,5	+	0,6	...	13
-	1,7	-	0,8	+	0,3	+	1,6	+	1,9	+	2,0	+	2,6	+	2,4	+	2,0	+	2,5	+	2,0	...	14
-	1,2	-	0,8	-	0,9	+	0,2	+	0,4	+	0,6	+	1,2	+	1,0	+	0,8	+	1,1	+	0,8	...	15
+	0,5	+	0,8	+	0,8	+	0,8	+	0,8	+	1,3	+	1,7	+	1,6	+	1,3	16
+	78,2	+	76,1	+	70,3	+	72,1	+	73,2	+	79,8	+	84,3r	+	85,2	+	87,6	17
+	6,9	5,6	18
-	3,2	-	3,4	-	3,2	-	3,3	-	2,0	-	1,3	19
+	9,3	+	9,6	+	8,8	+	8,4	+	7,5	+	6,9	+	5,9	+	6,1	20
+	7,6	+	6,5	+	5,4	+	3,9	+	4,6	21
+	8,3	+	10,1	+	10,3	+	8,9	+	8,2	+	6,6	+	6,5	+	7,1	22
...	23
+	12,3	+	12,0	+	13,3	+	12,4	+	12,3	+	11,0	24
...	25
+	0,3	+	1,0	+	1,9	+	0,8	+	1,0	+	0,9	+	0,8	+	0,4r	+	0,7r	+	1,4p	26
+	12,2	+	14,0	+	14,9	+	14,9	+	17,1	+	15,5	+	15,3	+	16,1	+	17,2	27
+	23,9	+	22,4	+	20,2	+	18,9	+	18,0	+	17,5	+	17,0	+	16,5	+	15,9	28
...	29
+	62,5	+	55,8	+	49,6	+	28,1	+	22,5	+	22,4	+	17,5	+	16,7	30
+	1,8	+	0,7	-	0,3	-	0,6	-	0,5	-	0,9	-	0,9p	-	0,5p	-	0,2p	-	0,3p	31
-	0,2	32
+	8,0	+	7,1	+	6,4	+	6,0	+	5,9p	+	4,5p	33
+	6,8	+	6,5	+	5,8	+	5,5	+	5,3	+	6,5	+	7,0	+	6,8	+	6,4	34
+	1,6	+	1,6	+	3,2	+	2,7	+	1,9	+	1,8	+	2,1	+	2,1	+	1,6	+	1,5	35
+	3,6	+	3,8	+	3,8	+	3,7	+	3,9	+	2,6	+	2,7	+	2,6	+	2,1	+	2,9	+	10,9	...	36
+	14,9	13,1	9,6	37	
+	3,4	+	5,0	-	0,9	-	0,9	-	3,7	-	38	
-	1,4	-	1,3	-	3,1	-	2,7	-	1,3	-	1,7	-	0,5	-	0,5	-	1,0	+	0,3p	39
-	3,2	-	3,2	-	2,7	-	1,9	-	1,6	-	0,3	-	0,2r	-	0,5	+	0,7	40
+	1,8	+	1,1	+	0,9	+	0,1	41
...	42
...	43
...	44
...	45
...	46
...	47
...	48
...	49
...	50
...	51
...	52
...	53
...	54
...	55
...	56
...	57
...	58
...													

Weltmarktpreise

+	7,3	+	1,6	-	3,6	+	3,9	+	1,1	-	1,7	-	2,6	-	6,9	-	6,5	-	7,1	-	14,4	-	21,9	45
-	8,7	-	6,8	-	7,3	-	6,1	-	3,0	-	3,8	-	1,6	-	0,3	-	0,9	-	2,4	-	4,7	-	9,2	46
+	1,1	+	4,1	+	2,3	+	1,2	+	3,1	+	1,0	+	2,5	+	5,1	+	6,2	+	6,2	+	3,6	-	1,9	47

3 Preisindizes für Baustoffe und Bauwerke

3.1 Umbasiert auf 1991 = 100

Land (Berichtsort)	Originalbasis	Warenzahl Bau- werkstyp	Jahr			1996		1997			
			1994	1995	1996	Aug.	Nov.	Febr.	Mai	Aug.	Nov.
Baustoffe 1)											
Europa											
Deutschland 2)	1991	.	105,2	107,1	106,7	106,8	106,8	107,5	107,4	108,2	107,6
Dänemark 3)	1. Jan. 1987	.	106,4	111,2	113,6	113,6	114,4	115,2	116,0	116,0	116,8
Finnland 3)	1995	.	104,8	107,1	106,4	106,9	107,0	107,2	108,9	110,6	...
Frankreich	1990	.	101,1	103,9	104,3p	104,8	100,5	99,6	99,5	97,3p	...
Griechenland 3)	1990	70	136,6	145,7	156,4	155,8	160,2	164,4	165,6	167,2	...
Großbritannien und Nordirland 2)	1990	.	108,9	115,8	117,1	117,0	117,4	118,2	119,4	119,5	119,6p
Irland	1985	.	103,3	108,1	108,6	108,4	108,6	109,3	109,9	110,6	111,5
Italien	1995	.	111,9	119,0	120,7	120,7	121,5	121,8
Luxemburg	1990	.	112,4	118,8	121,2	121,2	121,6	123,0	123,0	123,0	123,0
Niederlande	1990	30	107,8	110,8	111,3	110,8	111,8	111,8	111,8	112,8p	...
Norwegen 3)	1978	.	105,6	110,7	112,3	112,3	112,9	113,9	114,8	115,5	...
Österreich (Wien) 3)	1990	15	105,1	107,1	108,0	107,6	108,4	110,9	111,4	111,2	...
Schweden 3)	1968	.	109,0	117,0	120,3	120,4	121,0	121,8	122,5	123,0	123,4
Schweiz	Mai 1993	.	103,5	106,7	101,8	100,6	100,2	100,0	100,8	101,1	...
Spanien	1990	.	104,4	109,2	111,6	111,8	111,6	112,4	112,4	112,6	...
Türkei (Istanbul)	1968	10	581,7	990,8	1 812,4	1 935,9	2 149,5	2 577,3	3 051,7	3 539,8	...
Afrika											
Simbabwe (Harare) 3)	1980	.	169,6
Südafrika	Juni 1995	.	121,8	133,9	146,2	149,3	151,4	155,6	158,0	159,4	...
Amerika											
Argentinien 3)	1993	45	126,6	128,9	127,4	127,2	126,9	126,9r	126,9	126,9	127,1
Brasilien 4)	Aug. 1994	.	69,7	113,3	119,1	119,9	120,4	122,3	123,9	125,2	...
Mexiko	1974	19	127,5	172,3	224,3	230,8	236,2	251,9	259,1	266,1	...
Vereinigte Staaten	1982	rd. 70	111,1	115,3	116,0	116,6	117,3	117,7	118,6	118,2	117,9p
Asien											
Japan	1990	118	96,1	95,5	95,7	95,5	96,8	97,1	98,3	97,8	96,9
Pakistan	1980/81
Singapur	1985	.	96,3	97,7	98,5	98,2	97,9	97,4	97,5	97,2	97,1p
Thailand	1985	.	102,9	107,6	111,0	111,4	111,3
Australien und Ozeanien											
Australien (8 Städte) 3)	Juli 1989 - Juni 1990	72	108,2	110,0	109,5	109,7	109,8	109,9	110,9
Neuseeland	4. Vj. 1982	.	104,4	107,1	108,8	108,7	109,3	109,4	109,7
Bauwerke											
Europa											
Deutschland 4)	1991	W 5)	114,3	117,1	117,0	117,0	116,7	116,6	116,4	116,4	116,1
	1991	B 5)	113,6	116,4	116,7	116,7	116,5	116,5	116,3	116,4	116,3
	1991	G 5)	112,9	115,5	116,0	116,1	115,8	115,9	115,7	115,8	115,6
Belgien	1914	W	108,0	109,9	110,1	.	110,4	.	109,6
Dänemark	1.1.1987	W	107,3	111,3	114,5	114,5	115,3	116,1	116,9	117,7	118,6
Finnland	1995	W	100,0	101,3	100,2	100,6	100,8	101,2	102,3	103,3	...
Frankreich	4. Vj. 1953	W	102,8	102,8	104,6	105,4	105,6	105,7	107,0
Griechenland	1990	W	129,4	137,2	145,4	145,7	147,3	150,9	151,8	153,5	...
Großbritannien und Nordirland	1990	. 6)	91,4	100,0	105,4	105,4p	106,5p	106,5p	108,6p
Irland	1985	W	107,1	110,8	112,2	111,7	112,8	113,6	115,0	116,6	118,6
Island	Juli 1987	W	107,6	110,9	116,0	118,5	118,7	119,2	119,6	123,4	123,2
Italien	1995	W	111,6	113,9	115,9	116,6	117,2	117,4
Luxemburg	1970	W	109,8	111,8	112,8	.	113,0	.	114,1	.	114,8
Niederlande	1990	W	110,8	115,7	117,6p	117,6p	118,6	120,6	121,6	123,5	...
Norwegen	1978	W	104,4	108,9	110,7	111,0	111,3	111,7	112,9	113,2	...
Österreich	1990	W	110,4	113,2	114,9	115,2	115,2	115,9	116,4	116,7	...
Schweden	1968	W	102,2	108,8	110,2	110,1	109,6
Schweiz (Zürich)	1.10.1988	W	95,1	96,5	95,9	95,9	95,5	95,5	94,4	94,4	94,1
Schweiz (Luzern)	1.04.1985	W	97,7	99,6	99,0	98,9	98,0	98,0	93,8	93,8	93,3
Schweiz (Bern)	1.04.1987	W	98,4	103,6	.	.	100,8
Spanien	1990	. 6)	111,7	117,0	120,4p	120,2p	120,8p	121,9p	121,8p	122,3p	...
Amerika											
Argentinien (Buenos Aires)	1993	W	150,5	150,2	146,1	145,6	144,9	140,6	141,2	142,6	142,8p
Brasilien 4)	Aug. 1994	W	72,5	127,5	146,8	149,4	151,0	153,2	156,0	160,4	...
Kanada	1986	W	101,3	100,1	98,2	97,9	98,1	98,6	98,9	99,0	...
Mexiko	1974	W	128,3	169,1	218,3	224,1	228,3	247,6	253,4	259,0	...
Vereinigte Staaten	1926 - 1929	W	110,9	114,6	116,5	116,4	116,0	116,4
	1926 - 1929	B 7)	108,3	111,8	114,0	114,0	115,3	115,7
	1926 - 1929	G	108,7	111,4	113,9	114,2	116,1	116,3
Asien											
Israel	Jan. 1992	.	131,1	145,9	157,5	163,5	160,2	164,1	165,7	175,7	...
Taiwan	1991	.	186,0	178,5	147,4p	130,9	143,8	83,7	136,0	111,1r	...
Australien und Ozeanien											
Neuseeland	4. Vj. 1982	.	104,5	108,5	111,2	111,2	111,6	111,4	111,3

Fußnote siehe Seite 17.

3 Preisindizes für Baustoffe und Bauwerke

3.2 Veränderung gegenüber dem entsprechenden Vorjahresergebnis in Prozent

Land (Berichtsort)	Originalbasis	Warenzahl Bau- werkstyp	Jahr			1996		1997			
			1994	1995	1996	Aug.	Nov.	Febr.	Mai	Aug.	Nov.
Baustoffe 1)											
Europa											
Deutschland 2)	1991	•	+ 1,6	+ 1,8	- 0,4	- 0,3	- 0,1	+ 0,8	+ 0,8	+ 1,3	+ 0,8
Dänemark 3)	1. Jan. 1987	•	+ 1,5	+ 4,5	+ 2,2r	+ 2,2	+ 2,9	+ 2,9	+ 2,8	+ 2,1	+ 2,1
Finnland 3)	1995	•	+ 1,8	+ 2,2	- 0,7	- 0,6	+ 0,3	+ 1,3	+ 2,5	+ 3,5	...
Frankreich	1990	•	+ 1,2	+ 2,8	+ 0,3p	- 0,3	- 3,8	- 5,8	- 6,0	- 7,2p	...
Griechenland 3)	1990	70	+ 7,2	+ 7,4	+ 7,4	+ 6,9	+ 7,5	+ 6,8	+ 6,6	+ 7,4	...
Großbritannien und Nordirland 2)	1990	•	+ 4,9	+ 6,3	+ 1,2	+ 0,2	+ 0,9	+ 1,2	+ 1,6	+ 2,1	+ 1,9p
Irland	1985	•	+ 2,5	+ 4,7	+ 0,5	± 0	+ 0,4	+ 0,7	+ 1,0	+ 2,0	+ 2,6
Italien 3)	1995	•	+ 3,0	+ 6,3	+ 1,4	+ 0,4	+ 1,1	+ 1,4
Luxemburg	1990	•	+ 2,9	+ 3,3	+ 2,0	+ 1,7	+ 2,1	+ 1,3	+ 1,5	+ 1,5	+ 1,1
Niederlande	1990	30	+ 1,9	+ 2,7	+ 0,4	± 0	+ 0,9	+ 0,9	± 0	+ 1,8p	...
Norwegen 3)	1978	•	+ 2,8	+ 4,9	+ 1,4	+ 1,2	+ 1,4	+ 2,1	+ 2,4	+ 2,9	...
Österreich (Wien) 3)	1990	15	+ 3,3	+ 2,0	+ 0,8	+ 0,3	+ 1,5	+ 2,7	+ 2,9	+ 3,3	...
Schweden 3)	1968	•	+ 5,5	+ 7,4	+ 2,8	+ 2,0	+ 1,8	+ 1,6	+ 2,0	+ 2,2	+ 2,1
Schweiz	Mai 1993	•	+ 0,2	+ 3,2	- 4,8	- 6,1	- 5,4	- 3,7	- 1,2	+ 0,5	...
Spanien	1990	•	+ 3,2	+ 4,6	+ 2,2	+ 2,0	+ 1,3	+ 0,7	+ 0,5	+ 0,7	...
Türkei (Istanbul)	1968	10	+ 118,2	+ 70,3	+ 82,9	+ 84,4	+ 85,5	+ 86,9	+ 77,4	+ 82,9	...
Afrika											
Simbabwe (Harare) 3)	1980	•	+ 14,1
Südafrika	Juni 1995	•	+ 7,0	+ 9,9	+ 9,1	+ 10,1	+ 9,8	+ 10,2	+ 9,1	+ 6,8	...
Amerika											
Argentinien 3)	1993	45	+ 1,4	+ 1,9	- 1,2	- 1,7	- 1,3	- 0,9r	- 0,7	- 0,2	+ 0,1
Brasilien 4)	Aug. 1994	•	+ 2 198	+ 62,7	+ 5,1	+ 3,2	+ 2,7	+ 4,0	+ 4,7	+ 4,5	...
Mexiko	1974	19	+ 3,7	+ 35,2	+ 30,2	+ 26,7	+ 25,8	+ 20,7	+ 16,9	+ 15,3	...
Vereinigte Staaten	1982	rd. 70	+ 4,0	+ 3,7	+ 0,6	+ 0,4	+ 2,0	+ 3,0	+ 2,3	+ 1,4	+ 0,4p
Asien											
Japan	1990	118	- 2,6	- 0,6	+ 0,2	- 0,8	+ 1,8	+ 1,6	+ 3,3	+ 2,4	+ 0,1
Pakistan	1980/81	•
Singapur	1985	•	± 0	+ 1,5	+ 0,8	± 0	- 0,1	- 1,6	- 1,2	- 1,0	- 0,6p
Thailand	1985	•	+ 2,5	+ 4,5	+ 3,2	+ 2,4	+ 0,6
Australien und Ozeanien											
Australien (6 Städte) 3)	Juli 1989 - Juni 1990	72	+ 3,8	+ 1,7	- 0,5	- 0,4	+ 0,2	+ 0,6	+ 1,2
Neuseeland	4. Vj. 1982	•	+ 2,3	+ 2,5	+ 1,6	+ 1,6	+ 1,3	+ 0,9	+ 0,9
Bauwerke											
Europa											
Deutschland 4)	1991	W 5)	+ 2,3	+ 2,4	- 0,1	- 0,5	- 0,6	- 0,5	- 0,7	- 0,5	- 0,5
	1991	B 5)	+ 2,3	+ 2,5	+ 0,3	- 0,1	- 0,3	- 0,2	- 0,4	- 0,3	- 0,2
	1991	G 5)	+ 2,0	+ 2,3	+ 0,4	+ 0,2	- 0,2	- 0,1	- 0,3	- 0,3	- 0,2
Belgien	1914	W	+ 0,4	+ 1,7	+ 0,2	•	- 0,2	•	- 0,2
Dänemark	1.1. 1987	W	+ 2,3	+ 3,8	+ 2,9	+ 2,9	+ 2,9	+ 2,9	+ 2,8	+ 2,8	+ 2,8
Finnland	1995	W	+ 1,5	+ 1,3	- 1,1	- 0,8	- 0,4	+ 1,6	+ 2,4	+ 2,7	...
Frankreich	4. Vj. 1953	W	+ 0,1	- 0,1	+ 1,8	+ 0,6	+ 3,3	+ 0,9	+ 3,0
Griechenland	1990	W	+ 7,3	+ 6,0	+ 6,0	+ 6,0	+ 5,3	+ 5,1	+ 4,8	+ 5,3	...
Großbritannien und Nordirland	1990	• 6)	+ 3,7	+ 9,4	+ 5,4	+ 3,2p	+ 3,1p	+ 2,1p	+ 3,1p
Irland	1985	W	+ 2,3	+ 3,5	+ 1,2	+ 0,9	+ 1,1	+ 1,7	+ 2,7	+ 4,4	+ 5,2
Island	Juli 1987	W	+ 2,6	+ 3,1	+ 4,6	+ 6,0	+ 5,9	+ 4,7	+ 4,4	+ 4,2	+ 3,8
Italien	1995	W	+ 3,5	+ 2,0	+ 1,8	+ 1,9	+ 2,4	+ 2,5
Luxemburg	1970	W	+ 1,2	+ 1,8	+ 0,9	•	+ 0,7	•	+ 1,3	•	+ 1,6
Niederlande	1990	W	+ 1,8	+ 4,4	+ 1,7	+ 1,7p	+ 2,5	+ 2,5	+ 3,3	+ 5,0	...
Norwegen	1978	W	+ 2,5	+ 4,3	+ 1,7	+ 1,5	+ 1,6	+ 1,7	+ 1,8	+ 2,0	...
Österreich	1990	W	+ 2,6	+ 2,3	+ 1,5	+ 1,3	+ 1,3	+ 1,4	+ 1,3	+ 1,3	...
Schweden	1968	W	+ 1,4	+ 6,5	+ 1,2	+ 0,2	- 0,8
Schweiz (Zürich)	1.10. 1988	W	- 1,2	+ 1,5	- 0,7	- 1,5	- 0,9	- 0,9	- 1,6	- 1,6	- 1,4
Schweiz (Luzern)	1.04. 1985	W	- 0,2	+ 2,0	- 0,6	- 1,4	- 2,1	- 2,1	- 5,2	- 5,2	- 4,8
Schweiz (Bern)	1.04. 1967	W	+ 1,3	•	...	- 2,4	•	•	- 2,8
Spanien	1990	• 6)	+ 3,4	+ 4,7	+ 3,0p	+ 2,5p	+ 2,9p	+ 1,4p	+ 1,2p	+ 1,8p	...
Amerika											
Argentinien (Buenos Aires)	1993	W	+ 4,8	+ 2,2	- 2,8	- 3,6	- 2,2	- 4,2	- 3,5	- 2,1	- 1,5p
Brasilien 4)	Aug. 1994	W	+ 2 355	+ 75,9	+ 15,2	+ 11,2	+ 9,9	+ 8,7	+ 7,0	+ 7,3	...
Kanada	1986	W	+ 0,1	- 1,2	- 2,0	- 2,2	- 1,0	± 0	+ 1,0	+ 1,1	...
Mexiko	1974	W	+ 4,5	+ 31,8	+ 29,1	+ 26,1	+ 25,4	+ 22,5	+ 17,0	+ 15,6	...
Vereinigte Staaten	1926 - 1929	W	+ 3,4	+ 3,4	+ 1,7	+ 1,3	+ 1,8	+ 2,0
	1926 - 1929	B 7)	+ 2,7	+ 3,2	+ 2,0	+ 2,0	+ 2,0	+ 2,1
	1926 - 1929	G	+ 3,0	+ 2,5	+ 2,2	+ 2,4	+ 3,3	+ 3,4
Asien											
Israel	Jan. 1992	•	+ 9,1	+ 9,3	+ 7,9	+ 7,3	+ 8,4	+ 7,7	+ 7,1	+ 7,5	...
Taiwan		•	+ 23,9	- 4,3	- 17,4	- 40,9	- 27,1	- 47,6	- 5,1	- 15,2r	...
Australien und Ozeanien											
Neuseeland	4. Vj. 1982	•	+ 3,3	+ 3,8	+ 2,6	+ 2,4	+ 1,2	+ 0,6	- 0,1

1) Index der Erzeuger- bzw. Großhandelspreise: Gruppe Baustoffe.

2) Preisindex für den Wareneingang des Produzierenden Gewerbes: Gruppe Baustoffe.

3) Baustoffe aus dem Baupreisindex.

4) Indexzahlen auf Originalbasis, nicht umbasiert.

5) Bauleistungen am Bauwerk.

6) Hoch- und Tiefbauten aller Art.

7) Einschl. Mietshäuser und Hotelbauten.

4 Preise für Welthandelsgüter

Lfd. Nr.	Ware und Markort	Währungs- und Mangeneinheit	Jahr		Monat					
					1997				1998	
			1996	1997	September	Oktober	November	Dezember	Januar	
			Originalwährung							
Weizen										
1	Standard, erstnotierter Monat, Chicago	US-Cente je 60 lbs	486,16	365,66	371,94	364,03	350,66	333,17	329,73	
2	Soft Red Winter 2, IOCO Chicago	US-Cente je 60 lbs	481,59	365,01	364,88	359,34	346,94	338,19	332,30	
3	Can. Western Red Spring 1, 13,5 % Protein, Exportpreis, Winnipeg	kan\$ je t	304,91	250,24	253,53	243,35	241,85	244,10	234,79	
4	Großhandelspreise, Rotterdam	hfl je 100 kg	30,30	...	26,81	27,35	27,75	28,25	28,29	
5	Wheat, UFFE Grade B, Chicago	£ je t	112,90	88,28	87,33	85,75	81,70	81,61	79,76	
6	US, Nr. 2, Hard Red Winter, fob Gulf Ports	US-\$ je t	208,00	...	154,00	155,00	151,00	
7	Weich-, frei Station Mailand	Lire je 100 kg	33 730	30 958	29 385	29 865	30 332	30 663	31 106p	
Futterhafer										
8	Hafer, weiß Nr. 2, Chicago	US-Cente je 60 lbs	207,76	165,06	162,94	162,76	151,17	149,75	149,78	
9	Western 2, erstnotierter Monat, Winnipeg	kan\$ je t	184,15	120,25	119,60	121,92	119,47	114,02	112,66	
Futtergerste										
10	Western 1/2, erstnotierter Monat, Winnipeg	kan\$ je t	151,16	138,21	139,85	145,42	151,24	141,67	142,81	
11	Winnipeg Commodity Exchange, ab 20 t, Winnipeg	kan\$ je t	167,09	139,85	140,02	151,08	154,73	146,07	142,71	
12	einheimisch, 100 t-Kontrakt, erstnotierter Monat, London	£ je t	106,88	84,49	80,44	79,03	76,24	75,59	74,33	
13	Sommergerste, Großhandelspreise, Rotterdam	hfl je 100 kg	30,03	29,21a)	27,13	27,25	
Maie										
14	gelb 2, erstnotierter Monat, Chicago	US-Cente je 56 lbs	373,25	274,13	266,28	275,62	277,42	263,61	268,44	
15	flaked, 20 kg sacke, ex-mill UK	£ je t	250,33	253,00	253,00	253,00	253,00	253,00	253,00	
16	USA III, cif Rotterdam	hfl je 100 kg	30,83	26,20	25,73	26,42	26,36	26,44	26,36	
17	einheimisch, frei Mailand	Lire je 100 kg	33 465	25 148	23 113	22 505	23 423	23 711	24 257p	
Reis										
18	parbolled, frei Mailand	Lire je 100 kg	167 291	139 193	145 067	134 629	133 500	133 468	132 500p	
19	Thai long grain white, 100 % B grade, fob, shipment	US-\$ je t	353,03	323,57	286,25	281,00	269,25	283,50	304,35	
20	Pandano, Rundkorn-, frei Mailand	Lire je 100 kg	174 403	130 655	124 533	120 000	120 000	118 548	115 444p	
21	einheimisch, Rundkorn-, frei Mailand	Lire je 100 kg	140 977	109 379	108 600	98 000	98 000	97 968	97 000p	
Bohnen										
22	US, Nr. 1, Haricot beans, cif UK	US-\$ je t	680,83	632,36	620,00	620,00	592,00	590,00	602,90	
23	Butter beans, Californian Nr. 1, cif UK	US-\$ je t	1 257,29	1 369,73	1 445,33	1 380,00	1 193,33	1 118,06	1 080,65	
Zucker										
24	Roh-, Weltkontrakt (Kontrakt Nr. 11), erstnotierter Monat, New York	US-Cente je lb	11,28	11,36	11,28	11,87	12,27	12,29	11,45	
25	Roh-, ISO-Preis, 96 % in bulk, fob karib. Häfen, New York	US-Cente je lb	11,92	11,35	11,48	11,28	11,88	12,23	11,83	
26	Roh-, 96 % in bulk, cif UK, London	£ je t	189,42	169,61	174,25	169,29	171,19	176,35	173,58	
27	Weiß-, in Säcken zu 50 kg, frei Station Mailand	Lire je 100 kg	158 288	148 285	148 500	146 000	145 800	146 258	146 500p	
28	Weiß-, 50 t - Kontrakt, erstnotierter Monat, Paris	US-\$ je t	366,54	316,39	319,95	300,28	305,26	302,61	298,97	
Honig										
29	Chinese light amber, cif main European ports	US-\$ je t	.	1 296,87a)	1 327,50	1 235,07	1 230,53	1 197,14	1 224,84	
30	Australian light amber, cif main European ports	US-\$ je t	.	1 560,16a)	1 550,00	1 580,65	1 590,67	1 536,13	1 500,00	
Rohkaffee										
31	Arabica, unwashed, ICO-Preis, ex dock New York	US-Cente je lb	119,97	184,65	189,21	165,13	152,36	170,79	173,23	
32	Robusta, versch. Herkünfte, ICO-Preis, ex dock New York	US-Cente je lb	82,91	80,68	77,24	78,50	76,93	83,63	85,68	
33	Sortendurchschn. versch. Herkünfte, ICO-Preis, ex dock New York	US-Cente je lb	102,23	133,74	134,61	123,69	116,77	128,10	129,67	
34	Robusta, Uganda CTMAL, erstnotiert Monat, London	£ je t	1 741,72	1 627,60	1 545,77	1 584,74	1 558,23	1 705,23	1 756,77	
Rohkakao										
35	ICA - daily price, New York/London	US-\$ je t	1 001,84	1 171,71	1 297,23	1 287,35	1 236,12	1 280,43	1 258,39	
36	Coffee, Sugar and Cacao Exchange, ab 10 t, New York	US-\$ je t	1 332,99	1 501,65	1 666,41	1 639,59	1 581,00	1 641,75	1 582,33	
37	Bohnen, Elfenbeinküste, c & f Paris	FF je 100 kg	765,84	935,26	1 064,32	1 055,00	982,80	1 015,74	1 019,16	
38	Ghana, gut fermentiert, cif Terminverschiffung, London	£ je t	961,58	1 009,56	1 111,43	1 113,13	1 030,90	1 045,65	1 046,13	
39	London Commodity Exchange, ab 10 t, London	£ je t	960,58	1 010,68	1 104,41	1 094,46	1 017,80	1 049,38	1 040,65	

a) Durchschnitt aus weniger als 12 Monatswerten berechnet.

4 Preise für Welthandelsgüter

Lfd. Nr.	Ware und Markttort	Währungs- und Mengeneinheit	Jahr		Monat					
					1997				1998	
			1996	1997	September	Oktober	November	Dezember	Januar	
			Originalwährung							
<u>Tee</u>										
40	alle Herkünfte, Auktionsdurchschnittspreise, London	£-Pence je kg	113,87	135,49	150,47	142,99	145,87	148,07	159,66	
41	nordindisch, Auktionsdurchschnittspreise, London	£-Pence je kg	127,97a)	128,92	135,61	158,32	148,59	147,44	155,88	
42	Sri Lanka, Auktionsdurchschnittspreise, London	£-Pence je kg	132,66	136,52	137,91	136,75	135,68	141,19	153,86	
43	Kenia, Auktionsdurchschnittspreise, London	£-Pence je kg	111,98	135,53	144,91	136,06	141,22	137,22	148,30	
<u>Rinder</u>										
44	Mittelwesten-, Lebendgewicht, erstnot. Monat, Chicago	US-Cente je lb	65,71	66,67	68,27	67,43	67,10	66,70	65,17	
<u>Schweine</u>										
45	Lebendgewicht, erstnotierter Monat, Chicago	US-\$ je 100 lbe	56,31	73,20	70,16	64,23	62,15	60,65	57,56	
46	Lebendgewicht, 100 - 125 kg, Niederlande	hfl je kg	2,81	2,63	2,61	2,80	2,66	2,27	2,55	
<u>Rindfleisch</u>										
47	von ausgew. Stieren (700-900 lbe.), New York	US-\$ je 100 lbe	96,79	...	97,88p	97,35p	97,70p	100,11p	...	
<u>Schweinefleisch</u>										
48	friesch, 78-100 kg Schlachtgewicht, Niederlande	hfl je kg	3,36	3,57	3,86	3,59	3,34	2,97	2,73	
49	Bauch, 40 000 lbe, London	US-Cente je lb	75,85	74,89	65,64	62,76	59,96	55,44	49,76	
<u>Geflügel</u>										
50	Klasse A moyen, Schlachtgewicht, ab Halles de Paris, Rungie	FF je kg	8,73	...	7,81	7,52	7,91	
51	Junghähnchen, bis 1 600 g Lebendgewicht, Niederlande	hfl je kg	1,54	1,61	1,63	1,61	1,59	1,56	1,53	
52	Hähnchen ausgenommen, ohne Innereien, ab 750 g Mailand	Lire je kg	6 476	6 588	6 600	6 592	6 559	6 550	6 550p	
<u>Eier</u>										
53	Klasse L, Erzeugerpreise excl. Mwst., frei deutsche Grenze, Niederlande	hfl je 100 Stck	13,17	12,79	13,00	13,08	12,78	13,39	12,00	
54	Großhandelspreise, Klasse L, incl. Mwst., Amsterdarn, Niederlande	hfl je 100 Stck	17,71	16,87	16,91	17,02	16,88	16,12	15,25	
<u>Butter</u>										
55	Molkerei-, Grad AA, Chicago	US-Cente je lb	106,88	...	108,93	142,30	158,88	160,00p	...	
56	Molkerei-, mittlerer Marktpreis, ohne Mwst., Mailand	Lire je kg	6 192	6 676	7 100	7 216	7 250	7 250	7 145p	
57	friesch, in EG-Verpackung, ab Molkerei, Niederlande	hfl je kg	6,85	7,34	7,59	7,74	7,78	7,80	7,80	
58	pasteurisiert, frei Großmarkt, Mailand	Lire je kg	5 937	6 308	6 587	6 852	7 197	7 250	7 058p	
<u>Schmalz</u>										
59	zerlassen, in Tankwagen, Chicago	US-Cente je lb	21,82	23,40	23,14	23,41	23,99	22,81	18,73	
60	choice white hog, Chicago	US-Cente je lb	16,89	14,42	11,93	13,14	15,85	15,26	13,41	
<u>Talg</u>										
61	fancy, bleichfähig, Chicago	US-Cente je lb	20,53	20,73	21,02	23,74	21,87	21,37	18,56	
62	max. 15 % ffa., ex works Rotterdam	£ je t	276,35	221,71	204,57	224,23	264,67	275,16	247,58	
<u>Fischöl</u>										
63	Menhadenöl, roh, in Tanks, cif Rotterdam	US-\$ je t	451,83	536,70	540,00	540,00	654,33	700,00	703,87	
64	isländisch, cif UK/N. European ports	US-\$ je t	435,83	541,08	530,00	578,75	648,75	690,00	704,84	
<u>Mandeln</u>										
65	kallifornisch, süß, erstnotierter Monat, London 1)	US-\$ je t	6 313,33	6 008,77	4 616,67	4 500,00	4 570,00	4 600,00	4 390,32	
<u>Erbsenkerne</u>										
66	amerikanisch, 40/50, handverlesen (HPS), cif Rotterdam	US-\$ je t	956,75	957,82	922,67	995,16	1 097,50	1 160,65	1 110,32	
<u>Kopra</u>										
67	philippinisch/indonesisch, cif Rotterdam	US-\$ je t	485,16	435,85	398,42	409,98	413,08	387,50	385,81	
<u>Rapeseed</u>										
68	Winnipeg Commodity Exchange, ab 20 t, Winnipeg	kan\$ je t	435,12	392,10	363,71	376,74	394,62	386,64	388,41	
<u>Leinsaat</u>										
69	Western 1, erstnotierter Monat, Winnipeg	kan\$ je t	366,00	336,39	330,28	327,73	329,36	342,16	347,58	
70	Winnipeg Commodity Exchange, ab 20 t, Winnipeg	kan\$ je t	367,08	335,53	331,12	329,38	321,91	340,52	355,35	
<u>Pfeffer</u>										
71	Serawak, black special, spot, Großbritannien	US-\$ je t	2 418,65	4 286,58	5 081,67	5 477,42	6 000,00	5 212,90	4 832,26	

a) Durchschnitt aus weniger als 12 Monatswerten berechnet.

4 Preise für Welthandelsgüter

Lfd. Nr.	Ware und Marktort	Währungs- und Mengeneinheit	Jahr		Monat				
					1997				1998
			1996	1997	September	Oktober	November	Dezember	
			Originalwährung						
<u>Sojabohnen</u>									
72	gelb 2, in Wagenladungen, erstnot. Monat, Chicago	US-Cents je 60 lbs	750,07	761,55	710,87	670,94	713,25	692,95	672,37
73	amerikanisch, gelb 2, cif Rotterdam	US-\$ je t	305,71	309,38	268,77	274,22	286,91	281,01	272,04
<u>Baumwollsaatöl</u>									
74	roh, Südstaaten, ex Tanks, ab Werk, New York	US-Cents je lb	24,03	26,91	27,87	28,80	29,67	28,05	27,96
<u>Erdnußöl</u>									
75	roh, ex Tanks, New York	US-Cents je lb	40,35	47,30	47,52	49,55	51,47	52,00	52,00
76	versch. Herkünfte, 2-3 % Fettsäure, cif Rotterdam	US-\$ je t	903,72	1 014,26	1 087,33	1 081,61	1 091,50	1 059,03	1 054,19
<u>Kokosöl</u>									
77	roh, ex Tanks, unversteuert, fob Pazifikküste, New York	US-Cents je lb	36,58	31,53	29,46	29,83	29,47	28,23	27,21
78	philippinisch, Offertenpreis, cif Rotterdam	hfl je 100 kg	126,37	129,15	124,24	128,55	122,50	120,86	118,38
79	philippinisch/Indonesisch, 3 % Fettsäure, cif franz. Häfen	US-\$ je t	762,60	662,30	607,73	631,63	612,73	576,43	547,05
<u>Leinöl</u>									
80	roh, ex Tanks, Italien frei Mailand	Lire je kg	1 034	1 131	1 238	1 280	1 263	1 260	1 267p
81	versch. Herkünfte, Terminlieferung, cif London	US-\$ je t	579,79	572,44	590,00	590,00	590,00	590,00	590,00
<u>Maisöl</u>									
82	in Gefäßen von 20/25 l, Italien, frei Mailand	Lire je Liter	1 958	1 855	1 913	1 950	1 950	1 950	1 950p
<u>Olivenöl</u>									
83	extra fein, 1 % Fettsäure, Großhandels-VPr., Mailand	Lire je kg	8 820	5 973	5 632	5 560	5 300	5 235	5 200p
<u>Palmöl</u>									
84	malaysisch, 5 % Fettsäure, cif Rotterdam	US-\$ je t	534,94	546,84	515,47	554,66	554,17	546,21	607,90
<u>Rapsöl</u>									
85	niederländisch, 2 % Fettsäure, cif Rotterdam	hfl je 100 kg	94,61	109,45	110,14	122,59	130,88	123,64	128,81
<u>Rizinusöl</u>									
86	Nr. 1, brasilianisch, ex Tanks, Rotterdam	US-\$ je t	834,11	831,28	843,41	840,91	853,75	855,00	844,52
87	brasilianisch, roh, ex Tanks, cif Rotterdam	US-\$ je t	833,83	815,99	853,25	840,32	856,17	865,00	848,23
<u>Sojaöl</u>									
88	roh, fob Werk, Rotterdam	hfl je 100 kg	92,62	110,33	112,17	123,34	133,03	124,82	128,88
89	versch. Herkünfte, 20 t-Kontrakt, erstnot. Monat, London	£ je t	381,23a)	349,42	346,63	363,84	423,67	418,74	387,68
90	niederländisch, cif Rotterdam	hfl je 100 kg	93,87	109,34	109,68	120,20	128,25	122,26	127,50
<u>Sonnenblumenöl</u>									
91	versch. Herkünfte, Offertenpreis, cif Rotterdam	hfl je 100 kg	98,70	113,82	108,24	122,99	138,31	136,99r	134,69
92	roh, ab Werk, fob Rotterdam	£ je t	382,50	397,70	367,27	379,90	488,50	519,29	453,97
<u>Ölkuchen und Ölkuchenschrot</u>									
93	Sojabohnen-, 44 % Protein, erstnot. Monat, Chicago	US-\$ je 2 000 lbs	241,25	253,20	249,14	223,78	235,34	220,13	197,31
94	brasil. Sojabohnen-, Pellets, 48 % Protein, cif Rotterdam	US-\$ je t	277,89	297,22	297,20	285,87	297,10	285,90	258,81
95	Leinsaat-, frei Station Mailand	Lire je 100 kg	44 195	48 733	49 500	49 435	50 458	51 121	50 900p
<u>Fleischmehl</u>									
96	englisch, weiß, 66 % Eiweiß, ab Werk Hull/Grimsby	£ je t	402,08a)	429,66	461,50	465,00	479,00	495,48	500,00
<u>Wolle</u>									
97	Merino-, 23 micron, Durchschnittequalität, Australien	\$A-Cents je kg	544,77	593,16	615,25	611,60	621,75	627,50	620,25
98	Schweiß-, Typ-78, erstnotierter Monat, Sydney	\$A-Cents je kg	686,94	806,85	833,63	862,65	853,53	814,29	750,45
<u>Baumwolle</u>									
99	middling upland, 1 1/16 inches, Kontrakt Nr. 2, erstnotierter Monat, New York	US-Cents je lb	78,12	73,22	72,40	72,84	71,09	70,32	66,28
100	strict middling, 1 3/32 inches, cif-Index, Liverpool	US-Cents je lb	80,38	79,30	79,62	78,08	77,20	74,35	71,16
101	kalifornisch, Cotone brute, strict middling, Frankreich	FF je kg	10,60	11,48	12,09	11,51	11,20	11,06	10,85
<u>Rohseide</u>									
102	japanisch, Grad AAA, ab Lager Yokohama	Y je kg	7 298	4 916	5 030	4 782	4 326	4 197	4 208
<u>Manihant</u>									
103	Non Davao G, cif Kontinent, London	US-\$ je t	1 645,00	1 645,00	1 645,00	1 645,00	1 645,00	1 645,00	1 645,00
104	Non Davao S 2, versteuert, cif Kontinenthäfen	US-\$ je t	1 857,10	1 688,64	1 625,00	1 625,00	1 625,00	1 500,00	...
<u>Sisal</u>									
105	ostafrikanisch, cif UK, London	US-\$ je t	1 017,08	1 018,08	1 015,00	1 015,00	1 015,00	1 015,00	1 015,00
106	brasilianisch, No. 2, incl. Steuern, cif Kontinent	FF je 100 kg	313,00	378,00	384,00	388,00	367,00	373,00	...

a) Durchschnitt aus weniger als 12 Monatswerten berechnet.

4 Preise für Welthandelsgüter

Lfd. Nr.	Ware und Markttort	Währungs- und Mengeneinheit	Jahr		Monat				
					1997				1998
			1996	1997	September	Oktober	November	Dezember	Januar
			Originalwährung						
Rohrute									
107	Bangladesch weiß, Grad C, cif Kontinent, London	US-\$ je 2 240 lbs	476,37	315,48	268,75	266,13	270,00	270,00	270,00
Rindehäute									
108	schwere Kuh-, Chicago	US-Cents je lb	65,73	60,26	65,99	63,52	61,78	54,40	43,00
109	schwere Ochsen-, Chicago	US-Cents je lb	87,07	85,93	83,29	85,19	86,54	78,25	65,31
Naturkautschuk									
110	RSS 1, crude, New York	US-Cents je lb	72,94	...	51,86	51,45	48,14p	45,25p	38,67p
111	RSS 2, IOCO London, cif Kontinent	£-Pence je kg	93,97	65,20	58,80	56,61	51,49	44,78	45,87
112	RSS 1, in Ballen, Erzeuger - VPr., fob malaysische Häfen	M\$-Cents je kg	352,77	279,69	263,05	287,09	281,83	272,77	298,53
113	RSS 2, in Ballen, Erzeuger - VPr., fob malaysische Häfen	M\$-Cents je kg	344,09	274,82	259,93	281,30	275,63	253,75	275,75
114	RSS 3, in Ballen, Erzeuger - VPr., fob malaysische Häfen	M\$-Cents je kg	343,26	274,23	259,02	280,80	275,05	253,25	275,25
Steinkohle									
115	Anthrazit-, russisch, ab 25 mm, Italien, frei Lager Mailand	Lire je t	343 038	...	300 000	300 000	300 000	300 000	300 000p
116	Anthrazit-, südafrikan., 40/60 mm, in Wagenladungen, Italien, frei Lager Mailand	Lire je t	433 500	...	428 733	439 000	439 000	439 000	439 000p
Steinkohlenkoke									
117	Hütten, 40-70 mm, in Wagenladungen, frei Lager Mailand	Lire je t	311 131	...	314 000	314 000	314 000	314 000	314 00p
118	Braunkohlenbrikette, ab Werk 1)	DM je t	217,83	222,00	222,00	222,00	222,00	222,00	...
119	Industriebrand, ab Werk 1)	DM je t	142,00	142,00	142,00	142,00	142,00	142,00	...
Erdöl									
120	Nordsee-, Forties, Spotmarktpreis, fob ARA	US-\$ je 42 gale	20,93	19,40	18,73	20,19	19,42	17,49	15,37
121	Nordsee-, Brent Blend, Spotmarktpreis, Rotterdam	US-\$ je 42 gale	20,58	19,11	18,58	19,92	19,09	17,07	15,15
122	Arabian Light, Spotmarktpreis, fob ARA	US-\$ je 42 gale	19,09	17,22	16,47	18,17	17,42	15,71	13,53
123	Arabian Heavy, Spotmarktpreis, fob ARA	US-\$ je 42 gale	17,79	13,93	14,76	16,42	15,67	13,93	11,55
124	Iranian Light, Spotmarktpreis, Rotterdam	US-\$ je 42 gale	18,46	18,13	18,08	19,00	18,39	16,30	13,45
125	Bonnie Light, Nigeria, Spotmarktpreis, fob ARA	US-\$ je 42 gale	21,05	19,49	18,78	20,16	19,30	17,52	15,32
126	Russian Urals, Spotmarktpreis, fob ARA	US-\$ je 42 gale	19,99	18,31	17,63	19,24	19,06	17,21	14,36
127	West Texas Intermediate, mind. 34,5 % API, 1 000 bbl., erstnotierter Monat, New York	US-\$ je 42 gale	21,94	20,58	19,81	21,19	20,25	18,43	16,81
128	Einfuhrdurchschnittspreis, frei Grenze 1)	DM je t	232,81	...	245,94
Erdgas									
129	Einfuhrdurchschnittspreis, frei Grenze 1)	DM je kWh	13,49	...	15,00
130	Groningen Tarif Nr. III., Mengen ab 50 Mill. m³/Jahr, Niederlande 2)	hfl-Cents je m³	20,08	21,76	21,11	21,15	21,15	21,15	22,56
Rohbenzin									
131	Naphtha, Seeschiffe cif ARA (Amsterdam, Rotterdam, Antwerpen)	US-\$ je t	195,50	192,87	191,13	200,10	194,38	172,00	157,50
Kraftstoffe									
132	Motorenbenzin, 98/99 Oktan, max. 0,15 g/l Pb., fob Leichter ARA, EU-Basis 3)	US-\$ je t	201,33	202,31	210,48	198,10	191,97	179,05	166,61
133	Motorenbenzin, Super, bleifrei, Italien	Lire je 100 l	178 892	182 343	183 200	183 116	183 817	182 218	181 250p
134	Motorenbenzin, normal unverbleit, cif ARA	US-\$ je t	200,65	198,58	205,25	198,40	188,50	174,69	161,38
135	Motorenbenzin, 90/92 Oktan, max. 0,15 g/l Pb., fob Leichter ARA, EU-Basis 3)	US-\$ je t	194,31	195,14	204,08	194,61	189,33	176,52	160,73
136	Düsentreibstoff JP - 1, fob Leichter ARA	US-\$ je t	212,17	194,18	183,57	197,94	200,13	183,51	160,09
137	Rohbenzin, Naphta, Nord-West-Europa, fob Rotterdam	US-\$ je t	191,58	188,81	188,13	197,10	191,38	169,00	154,50
138	Flugturbinenkraftstoff, Seeschiffe cif ARA	US-\$ je t	217,75	194,81	183,88	199,00	199,63	182,88	161,25
139	Düsentreibstoff, cif ARA	US-\$ je t	213,20	193,51	184,44	196,80	199,31	180,00	157,50
140	Dieselöl, mind. 53-57 DI, fob Leichter ARA, EU-Basis	US-\$ je t	193,30	175,26	165,42	181,31	179,57	162,74	143,51
Heizöl leicht									
141	Nr. 2, 42 000 gale, erstnotierter Monat, New York	US-Cents je gallon	59,64	56,41	54,26	58,39	57,14	51,90	47,07
142	Gasöl, internat. Terminkontrakt, erstnot. Monat, London extra leicht, Mengen ab 500 t an den Großhandel, ab Lager	US-\$ je 1000 kg	189,10	173,46	167,74	181,63	176,94	159,34	142,52
143	"Domestique", in Tankwagen bis 14 000 l, frei Empfänger, Paris	DM je hl	36,14	36,69	35,17	38,05	37,99	35,44	...
144	Mengen bis 2 000 t, unversteuert, frei Empfänger, Niederlande	FF je t	2 877	...	2 851	2 737
145	3-5° E, Mengen ab 10 t, in Tankwagen, ab Raffinerie, Italien	hfl je t	461,40	475,05	465,23	489,74	494,97	485,03	469,19
146	Gasöl (EG-Ware), Seeschiffe, cif ARA	Lire je 100 kg	75 980	77 254	76 233	76 418	77 577	78 482	77 850p
147		US-\$ je t	195,39	178,80	168,06	183,80	181,31	162,69	142,42

1) Bis einschli. Dezember 1995 früheres Bundesgebiet.
2) Einschli. Preiszuschlag.

3) Ab Februar 1988 bleifrei.
a) Durchschnitt aus weniger als 12 Monatswerten berechnet.

4 Preise für Welthandelsgüter

Lfd. Nr.	Ware und Markttort	Währungs- und Mengeneinheit	Jahr		Monat				
					1997				1998
			1996	1997	September	Oktober	November	Dezember	
			Originalwährung						
<u>Heizöl schwer</u>									
148	schwefelreich, Mengen von 15-200 t, frei gewerbliche Verbraucher 1)	DM je t	223,45	230,16	237,02	245,13	261,98	245,06	...
149	schwefelreich, Mengen bis 2 000 t im Monat, unversteuert, frei Empfänger, Frankreich	FF je t	761,59	747,51	737,03	780,77	875,60	763,87	702,32
150	schwefelreich, Mengen bis 2 000 t im Monat, unversteuert, frei Empfänger, Niederlande	hfl je t	295,70	294,51	296,30	297,16	316,90	299,90	280,68
151	über 12° E, Mengen ab 10 t, frei Tankwagen, ab Raffinerie, Italien	Lire je 100 kg	33 345	31 516	30 797	30 834	32 993	33 265	32 600p
152	3,5 % S, Seeschiffe cif ARA	US-\$ je t	104,20	89,77	92,63	99,70	102,75	81,88	69,75
153	1 % S, Seeschiffe cif ARA	US-\$ je t	121,70	108,31	103,88	117,40	124,25	100,38	89,75
<u>Stahlschrott</u>									
154	schwer Nr. 1 frei Käufer, Pittsburgh/Philadelphia/Chicago	US-\$ je 2 240 lbs	128,08	127,33	128,21	129,00	134,38	134,41	133,42
155	schwer, in 500 t-Ladungen, N.O. Küste, Großbritannien	£ je t	61,88	64,16	72,57	72,50	72,50	72,50	72,50
156	schwer, RM 10, 150 x 50 x 50, frei Verbraucher, Mailand	Lire je kg	172,08	191,58	198,00	198,00	203,67	220,90	229,45
<u>Stahlstahl</u>									
157	Betonrundstahl, Exportpreis fob Antwerpen, Montanunion	US-\$ je t	269,80	274,47	277,50	273,63	272,50	272,50	273,39
<u>Walzdraht</u>									
158	5,5 mm, Exportpreis fob Antwerpen, Montanunion	US-\$ je t	279,86	298,51	316,92	315,00	315,00	319,00	307,58
<u>Formstahl</u>									
159	Frechtlage Oberhausen/Saarbrücken 1)	DM je t	661,67	692,27	703,80	703,80	703,80	722,44	...
<u>Grobblech</u>									
160	ab 10 mm, Exportpreis, fob Antwerpen, Montanunion	US-\$ je t	438,55	459,90	480,00	495,48	500,00	500,00	508,07
<u>Feinblech</u>									
161	17-20 gauge, kaltgewalzt, SPO, Exportpreis fob Antwerpen, Montanunion	US-\$ je t	386,58	412,20	427,75	432,50	432,50	432,50	430,24
162	17-20 gauge, galvanisiert, Exportpreis, fob Antwerpen, Montanunion	US-\$ je t	584,12	624,08	635,00	634,03	625,00	625,00	625,00
<u>Aluminium</u>									
163	99,7 %, Prod.-Händlerpreis, frei New York	US-Cents je lb	72,02	77,78	77,85	78,06	78,09	76,47	72,64
164	ALP 99,7 UNI 3 950, Italien	Lire je kg	2 783	3 231	3 453	3 493	3 379	3 329	3 248
165	ab 99,7 % All. Ingots, verschiedene Herkünfte, Marktpreis, cif Europa, London	US-\$ je t	1 537,47	1 298,71	1 610,60	1 607,86	1 598,99	1 525,75	1 485,79
<u>Antimon</u>									
166	Regulus min. 99,6 % Sb, Freimarktpreis, Großbritannien	US-\$ je t	2 830,33	2 041,92	1 909,67	1 878,23	1 740,50	1 585,16	1 658,39
167	99,6 %, Freimarktpreis lt. MB, USA	US-\$ je lb	1,33	1,05	1,03	0,91	0,91	0,91	0,91
<u>Blei</u>									
168	Pb 99,99, UNI 3 165, Italien	Lire je kg	1 555	1 428	1 463	1 444	1 360	1 266	1 270
169	französisch, pro t metrisch, Markttort London	US-\$ je t	772,98	624,95	633,36	599,35	561,50	523,45	545,14p
170	LME, Kasse, Hornblower, RTR, London	US-\$ je t	774,05	624,21r	634,25	598,38	563,40	524,93r	531,28
171	Weich-, raff., Pigs, fob Port Pirie, Australien	\$A je t	1 079,17	918,67	897,00	952,00	909,00	888,00	888,00
<u>Chrom</u>									
172	99,5 %, New York, USA	US-\$ je lb	4,11	4,15	4,15	4,15	4,15	4,15	4,15
<u>Kadmium</u>									
173	Sticks, 99,95 % Cel, Freimarktpreis, London 2)	US-Cents je lb	113,29	52,46	43,08	37,50	35,92	35,40	32,98
<u>Kobalt</u>									
174	Zaire, Erzeugerpreis, cif europäische Häfen, London	US-\$ je lb	27,50	27,50	27,50	27,50	27,50	27,50	27,50
<u>Kupfer-Elektrolyt, Drahtbarren</u>									
175	Drahtbarren unveret., ab Importhäfen oder Werk, Frankreich	FF je 100 kg	1 257,65	1 360,54	1 334,73	1 275,09	1 177,30	1 114,86	...
176	Drahtbarren WW, ab Werk, Italien	Lire je t	4 150 040	4 522 730	4 322 500	4 170 480	3 859 670r	3 659 840	3 596 940
177	Elektrolyt-Kupfer, ab Lagerhaus, Japan	Yen je t	300 421	324 261	310 000	310 000	304 000	275 484	...
178	Kupfer, -elektro, ab Werk, Belgien	bfrs je t	73 772	84 636	81 605	78 087	72 003	68 447	66 583
179	Erzeugerpreis, ab Werk Port Kembla, Australien	\$A je t	3 900,00	3 900,00	3 900,00	3 900,00	3 900,00	3 900,00	3 900,00
180	DEL-Notiz, frei Fahrzeug Erzeugerwerk 1)	DM je dt	351,35	409,12	386,19	384,88	333,98	323,32	...
<u>Magnesium</u>									
181	99,8 % in Barren, New York, USA	US-Cents je lb	193,50	181,15	180,00	180,00	180,00	180,00	180,00
182	Hydro-Magnesium, 99,8 % d/d, European-Producer-Price 20 tonne lots, Deutschland	DM je kg	6,55	...	5,75	5,75	6,10

1) Bis einschli. Dezember 1995 früheres Bundesgebiet
2) Bis Februar 1994 US-\$ je lb.

a) Durchschnitt aus weniger als 12 Monatswerten berechnet.

4 Preise für Welthandelsgüter

Lfd. Nr.	Ware und Markttort	Währungs- und Mengeinheit	Jahr		Monat					1998
					1997					
			1996	1997	September	Oktober	November	Dezember	Januar	
Originalwährung										
Nickel										
183	Ni 99,8 %, Kathoden, Italien	Lire je kg	14 574	14 040	14 087	13 556r	12 750	12 732	12 181	
184	cif Europa, New York	US-\$ je lb	3,53	3,52	3,60	3,60	3,60	3,60	3,60	
185	Marktpreis, cif europ. Häfen	US-\$ je t	7 583,75	6 901,39	6 503,84	6 380,43	6 139,50	5 945,36	5 496,75	
186	Anodenschrott, Marktpreis, London	£ je t	4 361,69	3 800,49	3 800,00	3 790,32	3 556,67	3 330,65	3 183,87	
Quecksilber										
187	in Flaschen, USA, New York	US-\$ je 76 lbs	256,17	187,86	185,00	180,00	180,00	180,00	180,00	
188	in Flaschen, mind. 99,98 % Hg, cif europ. Häfen, London	US-\$ je 76 lbs	167,67	156,20	146,20	145,00	145,00	145,00	145,00	
189	99,99 %, in Behältern von 34,5 kg, frei Lager Paris	FF je 100 kg	5 164	...	5 200	5 200	4 950	
Titan										
190	Sponge, Freimarktpreis, London	US-\$ je kg	6,71	7,81	7,60	7,40	7,40	7,40	7,40	
Zink										
191	Special High Grade, Großbritannien	£ je t	743,67	893,50	1 131,00	1 101,00	839,00	772,00	746,00	
192	99,995 % Zn, ab Werk, Frankreich	FF je 100 kg	604	...	1 054	900	762	
193	99,95 % Zn, UNI 2013, Italien	Lire je kg	1 962	2 560	3 173	2 893	2 528	2 394	2 432	
194	High Grade, Elektrolyt-, Australien	\$A je t	1 587,00	1 587,00	1 587,00	1 587,00	1 587,00	1 587,00	1 587,00	
Zinn										
195	Straits, ab Hütte, Penang	M\$ je kg	15,34	15,58	16,20	18,05	18,54	20,31	22,50	
196	Mengen ab 10 t, Händler-Preis, Frankreich	FF je 100 kg	3 734	3 889	3 913	3 882	3 885	3 933	3 782,p	
197	99,85 % Sn, Freimarktpreis, Übernahme im Lagerhaus, London	£ je t	3 966,67	3 462,41	3 436,81	3 429,90	3 336,13	3 304,88	3 205,63	
198	Rein-, 99,9 % Sn, Großhandelspreis, Deutschland	DM je 100 kg	964,67	1 014,88	1 016,12	1 023,77	1 011,05	1 030,26	1 020,32	
Gold										
199	Comex Spot, USA, New York	US-\$ je 31,103 g	389,12	331,26	323,85	326,18	293,28	290,03	290,98	
200	1 000/1 000, in Barren, Fixingpreis (1. Fixing), London	US-\$ je 31,103 g	387,80	331,14	322,62	324,85	306,35	288,98	289,31	
201	999/1 000, in Barren zu 1 kg, VWD Notierung, Deutschland	DM je kg	19 139	18 880	18 825	18 930	17 510	16 790	16 660	
Platin										
202	rein, raffiniert, sonst. Herkünfte, London	£ je oz (31,103 g)	254,86	240,56	267,40	270,80	229,35	221,25	225,65	
203	rein, raffiniert, Deutschland	DM je g	20,62	23,57	25,90	26,30	23,00	22,55	14,35	
204	rein, raffiniert, sonstige Herkünfte, Marktpreis, London	£ je 31,103 g	254,84	241,75	265,51	259,80	232,84	220,80	229,88	
Silber										
205	999/1 000, in Barren, New York	US-Cents je 31,103 g	518,52	488,16	472,69	501,17	506,00	571,53	584,58	
206	999/1 000, in Barren, London	£-Pence je 31,103 g	358,77	299,76	295,67	308,69	300,76	348,51	359,62	
207	999/1 000, Deutschland	DM je kg	258,15	281,34	275,45	296,15	278,39	354,60	331,50	
Zement										
208	Typ 425, in Säcken, Erzeugerpreis frei Fahrzeug, Mailand	Lire je 100 kg	10 327	13 882	14 500	14 500	14 500	14 500	14 500	
Rundholz										
209	Okoumé, Qualität "Loyal et Marchand", fob Gabun	FF je m³	1 580,96	1 460,00	1 460,00	1 460,00	1 460,00	1 460,00	1 460,00	
210	Azobé, Qualität "Loyal et Marchand", fob Kamerun	FF je m³	785,88	780,00	780,00	780,00	780,00	780,00	780,00	
211	Sapelli, Qualität "Loyal et Marchand", fob Kamerun	FF je m³	1 390,96	1 500,00	1 500,00	1 500,00	1 500,00	1 500,00	1 500,00	
212	Bibolo, Qualität "Loyal et Marchand", fob Kamerun	FF je m³	1 071,65	1 050,00	1 050,00	1 050,00	1 050,00	1 050,00	1 050,00	
Schnittholz										
213	Tropisches Sägeholz, Dark Red Meranti, cif franz. Hafen	US-\$ je m³	676,00	...	574,10	525,90	512,30	
214	elwenisches Buchen-, Bretter, I. Qualität, ab Lager Mailand	Lire je m³	1 150 000	1 150 000	1 150 000	1 150 000	1 150 000	1 150 000	1 150 000p	
215	elwenisches Eichen-, Bretter, I. Qualität, ab Lager Mailand	Lire je m³	1 818 338	1 800 000	1 800 000r	1 800 000r	1 800 000	1 800 000	1 800 000p	
216	Lärche, europ. Bretter I. Qualität, Mailand	Lire je m³	1 103 197	1 095 000	1 095 000	1 095 000	1 095 000	1 095 000	1 095 000p	
217	Bauholz, Chicago	US-\$ je 1 000 board feet	351,95	360,07	324,46	312,02	309,53	307,76	288,52	
Papier										
218	Zeitungepapier 45 g/ m², in Rollen, cip Mailand	Lire je 100kg	133 694	102 230	98 000	98 000	98 000	95 935	94 000p	
219	Kraft Liner 175 gms, cif North European ports	US-\$ je t	472,17	467,92	440,00	440,00	440,00	495,00	495,00	
Papier-Sulfitzellstoff										
220	gebleicht, Importpreis, frei Bahnstation Mailand	Lire je 100 kg	88 057	79 956	77 600	80 726	90 000	90 000	90 000p	
Papier-Kraftzellstoff										
221	ungebleicht, Natron-, Importpreis, frei Bahnstation Mailand	Lire je 100 kg	93 098	83 390	82 500	83 145	87 500	87 500	87 500p	
222	gebleicht, Natron, Importpreis, frei Bahnstation Mailand	Lire je 100 kg	92 309	85 938	86 667	91 758	93 500	93 500	93 500p	
223	gebleicht, Natron, Importpreis, frei Bahnstation Mailand	Lire je 100 kg	105 557	98 473	97 667	103 145	107 500	107 500	107 500p	

a) Durchschnitt aus weniger als 12 Monatswerten berechnet.

Fachserie 17: Preise

Reihe 1: Preisindizes für die Land- und Forstwirtschaft

Der etwa 8 Wochen nach dem Berichtsmonat erscheinende *Monatsbericht* enthält Angaben über Erzeugerpreise landwirtschaftlicher und forstwirtschaftlicher Produkte sowie über Einkaufspreise landwirtschaftlicher Betriebsmittel. Im *Jahresbericht* sind zu allen Veröffentlichungspositionen die Indexzahlen für einen mehrjährigen Zeitraum aufgeführt.

Zur Berechnung des Index der Erzeugerpreise landwirtschaftlicher Produkte werden ca. 1 600 Preisreihen für 240 Waren, beim Index der Erzeugerpreise forstwirtschaftlicher Produkte aus den Staatsforsten ca. 900 Preisreihen für 99 Waren und beim Index der Einkaufspreise landwirtschaftlicher Betriebsmittel ca. 6 100 Preisreihen für 196 Waren und Leistungen herangezogen.

Reihe 2: Preise und Preisindizes für gewerbliche Produkte (Erzeugerpreise)

In dem etwa 4 Wochen nach dem Berichtszeitraum vorliegenden *Monatsbericht* sind Angaben über Erzeugerpreise im Inlandsabsatz für rd. 950 Positionen nach dem „Systematischen Güterverzeichnis für Produktionsstatistiken“ – für ausgewählte Gütergruppen einschl. des Auslandsabsatzes – enthalten. Im *Jahresbericht* werden überwiegend Vergleichsdaten zurückliegender Jahre veröffentlicht. Zur Berechnung der Indizes werden ca. 13 500 Preisreihen für rd. 2 250 Waren verwendet.

Reihe 2.S.2: Index der Erzeugerpreise gewerblicher Produkte - Lange Reihen auf Basis 1991 -

Dieser Sonderband enthält neben ausführlichen methodischen Informationen auch Hinweise zum Berechnen langer Reihen und zum Rechnen mit Preisgleitklauseln Jahresindizes auf der Basis 1991 (=100), die vielfach bis 1949 und für 1938 zurückgerechnet wurden. Die Darstellung der Monatsindizes reicht von 1976 bis 1990.

Reihe 3: Preisindex für den Wareneingang des Produzierenden Gewerbes

Erfasst werden Einkaufspreise der vom Produzierenden Gewerbe bezogenen Rohstoffe und Zwischenprodukte inländischer und ausländischer Herkunft. Der ca. 7 Wochen nach dem Berichtszeitraum verfügbare *Monatsbericht* enthält nach der Herkunft, dem Bearbeitungsgrad sowie dem vorwiegenden Verwendungsbereich gegliederte Indizes. Im *Jahresbericht* werden bei gleicher fachlicher Gliederung wie im *Monatsbericht* umfangreichere Zeitreihen für mehrere Jahre gebracht.

Reihe 4: Maßzahlen für Bauleistungspreise und Preisindizes für Bauwerke

Für die Monate Februar, Mai, August und November werden neben einem vierteljährlichen Eilbericht mit den wichtigsten Eckdaten ausführliche Vierteljahresberichte herausgegeben. Die Nachweisungen enthalten Preisindizes für den Neubau von Wohngebäuden, Nichtwohngebäuden und Sonstigen Bauwerken, für Einfamilien-Fertighäuser sowie für die Instandhaltung von Wohngebäuden. Den Indexberechnungen liegen rd. 35 000 Preisreihen für 220 Bauleistungen zugrunde.

Reihe 5: Kaufwerte für Bauland

Angaben zu Baulandveräußerungen wie Fälle, Flächen, Kaufsummen werden vierteljährlich nach Baugebieten, Baulandarten sowie Gemeindegrößenklassen für Bund und Länder veröffentlicht. Der *Jahresbericht* ist zusätzlich u.a. nach Veräußerern und Erwerbern aufgegliedert und enthält die Ergebnisse ausgewählter Städte.

Reihe 6: Index der Großhandelsverkaufspreise

Der etwa 4 Wochen nach dem Berichtszeitraum erscheinende *Monatsbericht* zeigt die Entwicklung der bei Großhandelsunternehmen und -märkten ermittelten Verkaufspreise im Inlandsabsatz in institutioneller Gliederung nach 89 Wirtschaftsklassen sowie in zwei warensystematischen Gliederungen nach rund 540 Warengruppen und Warenarten. Im *Jahresbericht* werden langfristige Übersichten veröffentlicht. In die Berechnung des Index werden ca. 6 740 Preisreihen für rund 1 080 Waren einbezogen.

Reihe 7: Preisindizes für die Lebenshaltung

Preisindizes für die Lebenshaltung aller privaten Haushalte werden für Deutschland insgesamt, das frühere Bundesgebiet und die neuen Länder und Berlin-Ost veröffentlicht. Für das frühere Bundesgebiet und die neuen

Länder werden zusätzlich jeweils Verbraucherpreisindizes für drei eng (aber in West und Ost unterschiedlich) abgegrenzte Haushaltstypen berechnet. Preisindizes für den Einzelhandel werden nur noch für Deutschland insgesamt bereitgestellt.

Während ein etwa 14 Tage nach dem Berichtszeitraum erscheinender monatlicher Eilbericht ausgewählte Eckdaten der Lebenshaltungsindizes und des Index der Einzelhandelspreise enthält, sind im *Monatsbericht* weitaus umfangreichere Nachweisungen veröffentlicht. Außer den verschiedenen Indizes, die in tiefer fachlicher Gliederung dargeboten werden, enthält der *Monatsbericht* aktuelle Maßzahlen für rd. 630 Güter der Lebenshaltung. Ausführliche Ergebnisse in tiefer fachlicher Gliederung ab Januar 1991 enthält der *Jahresbericht*.

Reihe 7.S.1: Preisindizes für die Lebenshaltung - Lange Reihen -

In diesem Sonderbeitrag werden lange Reihen (z.T. zurück bis 1948) des Preisindex für die Lebenshaltung veröffentlicht.

Reihe 8: Preisindizes für die Ein- und Ausfuhr

Im *Monatsbericht*, der etwa 6 Wochen nach dem Berichtszeitraum vorliegt, werden der Einfuhrpreisindex für etwa 650, der Ausfuhrpreisindex für etwa 570 Warengruppen und Waren sowie die Terms of Trade veröffentlicht. Der *Jahresbericht* bringt langfristige Übersichten. Für die Berechnung des Einfuhrpreisindex werden ca. 7 650 Preisrepräsentanten, für den Ausfuhrpreisindex 7 100 herangezogen.

Reihe 9: Preise und Preisindizes für Verkehr und Nachrichtenübermittlung

Der *Jahresbericht* enthält Angaben über Eisenbahnfahrpreise, Flugpreise und Frachtsätze des Luftverkehrs und der Spedition; ferner werden Indizes der Seefrachtraten und Preisindizes für Post-, Postbank- und Telekommunikationsdienstleistungen nachgewiesen.

Reihe 10: Internationaler Vergleich der Preise für die Lebenshaltung

Die Verbrauchergeldparitäten sowie Devisenkurse werden in einem etwa 4 Wochen nach dem Berichtszeitraum erscheinenden *Monatsbericht* und einem *Jahresbericht* veröffentlicht; letzterer enthält umfangreichere Nachweisungen sowie längerfristige Zeitreihen. Verbrauchergeldparitäten werden monatlich für ca. 60 Länder dargestellt.

Reihe 11: Preise und Preisindizes im Ausland

Der etwa 6 Wochen nach dem Berichtszeitraum erscheinende *Monatsbericht* enthält neben Angaben von Preisindizes für die Lebenshaltung (z.Z. für mehr als 80 Länder), für Erzeugnisse des Großhandels und der gewerblichen Produktion sowie für Baustoffe und Bauwerke auch absolute Preise für Welthandelsgüter in Originalwährung. Im *Jahresbericht* werden außerdem umfassende Informationen über Verbraucherpreise (für rd. 80 Länder) nachgewiesen.

Klassifikationen

Klassifikation der Wirtschaftszweige mit Erläuterungen, Ausgabe 1993

Systematik der Wirtschaftszweige mit Erläuterungen, Ausgabe 1979

Systematisches Güterverzeichnis für Produktionsstatistiken, Ausgaben 1982 und 1989

Systematik der Einnahmen und Ausgaben der privaten Haushalte, Ausgabe 1983

Systematik der Bauwerke, Ausgabe 1978

Warenverzeichnis für die Binnenhandelsstatistik, Ausgabe 1978



Statistisches Bundesamt
Gustav-Stresemann-Ring 11
65189 Wiesbaden

Veröffentlichungen und Prospekte sind durch den Verlag METZLER-POESCHEL, Verlagsauslieferung SFG – Servicecenter Fachverlage GmbH, Postfach 43 43, 72774 Reutlingen, erhältlich.