

Statistisches Bundesamt

Preise

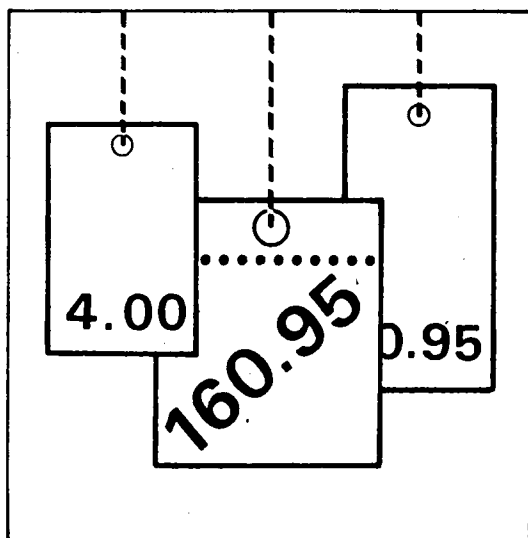

Fachserie 17

Reihe 11

Preise und Preisindizes im Ausland

Dezember 1993

Herausgeber:

Statistisches Bundesamt, Wiesbaden, Gustav-Stresemann-Ring 11

Postanschrift:

Statistisches Bundesamt
65180 Wiesbaden

Verlag:

Metzler-Poeschel Stuttgart

Verlagsauslieferung:

Hermann Leins GmbH & Co. KG
Postfach 11 52
72125 Kusterdingen
Telefon: 0 70 71/93 53 50
Telex: 7 262 891 mepo d
Telefax: 0 70 71/3 36 53

Erscheinungsfolge: monatlich

Erschienen im Februar 1994

Preis: DM 7,10

Bestellnummer: 2171100 - 93112

© Statistisches Bundesamt, Wiesbaden 1994

Vervielfältigung - außer für gewerbliche Zwecke - mit Quellenangabe gestattet.

Umweltfreundliches Papier aus 100 % Altpapier

Inhalt

Seite

Textteil

Erläuterungen	5
---------------------	---

Schaubilder

Preisindizes für die Lebenshaltung in ausgewählten Ländern	6
--	---

Index der Weltmarktpreise des HWWA, Institut für Wirtschaftsforschung, Hamburg	7
--	---

Tabellenteil

1 Preisindizes für die Lebenshaltung

1.1 Umbasiert auf 1985 = 100	8
------------------------------------	---

1.2 Veränderungen gegenüber dem entsprechenden Vorjahresergebnis in Prozent	10
---	----

2 Indizes der Großhandels- bzw. gewerblichen Erzeugerpreise

2.1 Umbasiert auf 1985 = 100	12
------------------------------------	----

2.2 Veränderungen gegenüber dem entsprechenden Vorjahresergebnis in Prozent	14
---	----

3 Preisindizes für Baustoffe und Bauwerke

3.1 Umbasiert auf 1985 = 100	16
------------------------------------	----

3.2 Veränderungen gegenüber dem entsprechenden Vorjahresergebnis in Prozent	17
---	----

4 Preise für Welthandelsgüter	18
-------------------------------------	----

Angaben für die Bundesrepublik Deutschland nach dem Gebietsstand bis zum 03.10.1990;
sie schließen Berlin-West ein. (Früheres Bundesgebiet)

Zeichenerklärung und Abkürzungen

Allgemein

-	= nichts vorhanden	c&f	= Kosten und Fracht inbegriffen	fot	= frei Fahrzeug
.	= Zahlenwert unbekannt oder geheimzuhalten	cif	= Kosten, Versicherungen und Fracht inbegriffen	loco, spot	= sofort verfügbare Ware
...	= Angabe fällt später an	faq	= gute Durchschnittsqualität	p	= vorläufige Zahl
I	= grundsätzliche Änderung innerhalb einer Reihe, die den zeitlichen Vergleich beeinträchtigt	fob	= frei an Bord	r	= berichtigte Zahl

Zu den Tabellen 1 - 3

Erhebungszeitpunkt (Tab. 1 u. 2)

MA	= Monatsanfang	D	= Monatsdurchschnitt	vj	= vierteljährlich
MM	= Monatsmitte	VjM	= Vierteljahresmitte	tägl	= börsentäglich
ME	= Monatsende			+) =	Der Index enthält Fertigwaren mit einem Wägungsanteil von mindestens 20 % des Gesamtgewichtes

Waren bzw. Dienstleistungen (Tab. 1)

N	= Nahrungsmittel	Kö	= Waren u. Dienstleistungen für die Körper- u. Gesundheitspflege	S	= Sonstige Waren u. Dienstleistungen, nicht näher bestimmbar; hierbei besteht die Möglichkeit, daß Waren u. Dienstleistungen der durch einen Punkt als fehlend gekennzeichneten Gruppen in diesem enthalten sind
G	= Genußmittel	V	= Waren u. Dienstleistungen für Verkehrszwecke, Nachrichtenübermittlung		
K	= Bekleidung, Schuhe	B	= Waren u. Dienstleistungen für Bildungs- und Unterhaltungszwecke		
W	= Wohnungsmiete				
E	= Elektrizität, Gas, Brennstoffe				
H	= Waren u. Dienstleistungen für die Haushaltsführung				

Waren bzw. Warengruppen (Tab. 2)

La	= Landwirtschaftliche Erzeugnisse einschl. Fischerei- und Gartenbauerzeugnisse	Ma	= Maschinen und Fahrzeuge	T	= Textilrohstoffe, Textilerzeugnisse einschl. Bekleidung
Ba	= Baustoffe	C	= Chemikalien, Pharmazeutika, Düngemittel	N	= Nahrungsmittel, Genußmittel und Getränke, Futtermittel
Be	= Bergbauerzeugnisse	Ho	= Holz, Holzwaren, Zellstoff und Papier	In	= industrielle Erzeugnisse (Warenzusammensetzung nicht näher bekannt)
Mi	= Mineralölerzeugnisse	K	= Kautschuk, Gummiwaren, Harze und Wachs	R	= Rohstoffe und halbwaren, ohne weitere Aufteilung nach Waren bzw. Warengruppen.
E	= elektrische Energie	Ha	= Häute und Felle, Leder und Ledererzeugnisse		
M	= Metalle und Metallerzeugnisse				

Bauwerkstypen (Tab. 3)

W	= Wohngebäude	L	= Landwirtschaftliche Betriebsgebäude	G	= Gewerbliche Betriebsgebäude
B	= Bürogebäude				

Maße und Gewichte

1 troy oz	= 31,10348 g	60 lbs	= 27,216 kg	2 240 lbs	= 1 016,047 kg
1 lb	= 453,59237 g	76 lbs	= 34,437 kg	1 gallon	= 3,7853 l
32 lbs	= 14,515 kg	100 lbs	= 45,359 kg	42 gallons (US)	= 158,9829 l
56 lbs	= 25,401 kg	2 000 lbs	= 907,185 kg	1 000 board feet	= 2,3597 m ²

Erläuterungen

Zu den Tabellen 1 bis 3

Bei den Preisindizes in den Tabellen 1 und 2 ist aus den Tabellenspalten "Waren bzw. Dienstleistungen" und "Waren bzw. Warengruppen" zu ersehen, welche Bereiche der jeweilige Index umfaßt. In den nationalen amtlichen Veröffentlichungen sind die Indizes allerdings meist anders gegliedert. Im Teil "Baustoffe" der Tabelle 3 ist - soweit nichts anderes Vermerkt - der Gruppenindex "Baustoffe" aus dem Index der Großhandelspreise aufgeführt. Im Teil "Preisindizes für Bauwerke" ist auf die zugrunde gelegten Bauwerktypen hingewiesen.

Angaben über Originalbasiszeit, enthaltene Güter bzw. Gütergruppen, Bauwerktypen, Anzahl der Güter und Erhebungszeitpunkt werden anhand der Indexbeschreibungen der einzelnen Länder und der UN überprüft und ergänzt.

Ein senkrechter Strich vor einer Zahlenangabe bedeutet, daß entweder in der Preisbasis, in der Güterauswahl oder in der Gewichtung Veränderungen eingetreten sind, die einen Vergleich der neuen mit den vorangegangenen Zahlen beeinträchtigen. Ein "+" hinter der Anzahl der Waren (Tab. 2) bedeutet, daß im Index - soweit bekannt - Fertigwaren mit einem Indexgewicht von etwa 20 % und mehr enthalten sind.

Die in den Tabellen 1.2, 2.2 und 3.2 dargestellten prozentualen Veränderungen gegenüber dem entsprechenden Vorjahresergebnis wurden mit den Indexzahlen auf der jeweiligen Originalbasis errechnet.

Bei der Beurteilung der Zahlen sollte nicht übersehen werden, daß die Preisindizes wegen unterschiedlicher Erhebungs- und Berechnungsmethoden von Land zu Land nur bedingt vergleichbar sind.

Zu Tabelle 4

Die Preise für Welthandelsgüter entstammen amtlichen preisstatistischen Veröffentlichungen, der internationalen Wirtschaftspresse und sonstigen Fachveröffentlichungen. Die Monatspreise werden zumeist aus den täglichen bzw. wöchentlichen Notierungen an den internationalen Börsenplätzen als einfache arithmetische Mittel errechnet. Die Umrechnung auf DM-Preise in dt wurde im Juni 1988 eingestellt. Umrechnungsfaktoren können daher auf Anfrage mitgeteilt werden.

Vorläufige Zahlen werden durch ein "p" berichtigte Zahlen durch ein "r" gekennzeichnet (siehe Zeichenerklärungen und Abkürzungen S. 4).

PREISINDEX FÜR DIE LEBENSHALTUNG AUSGEWÄHLTER LÄNDER 1985=100

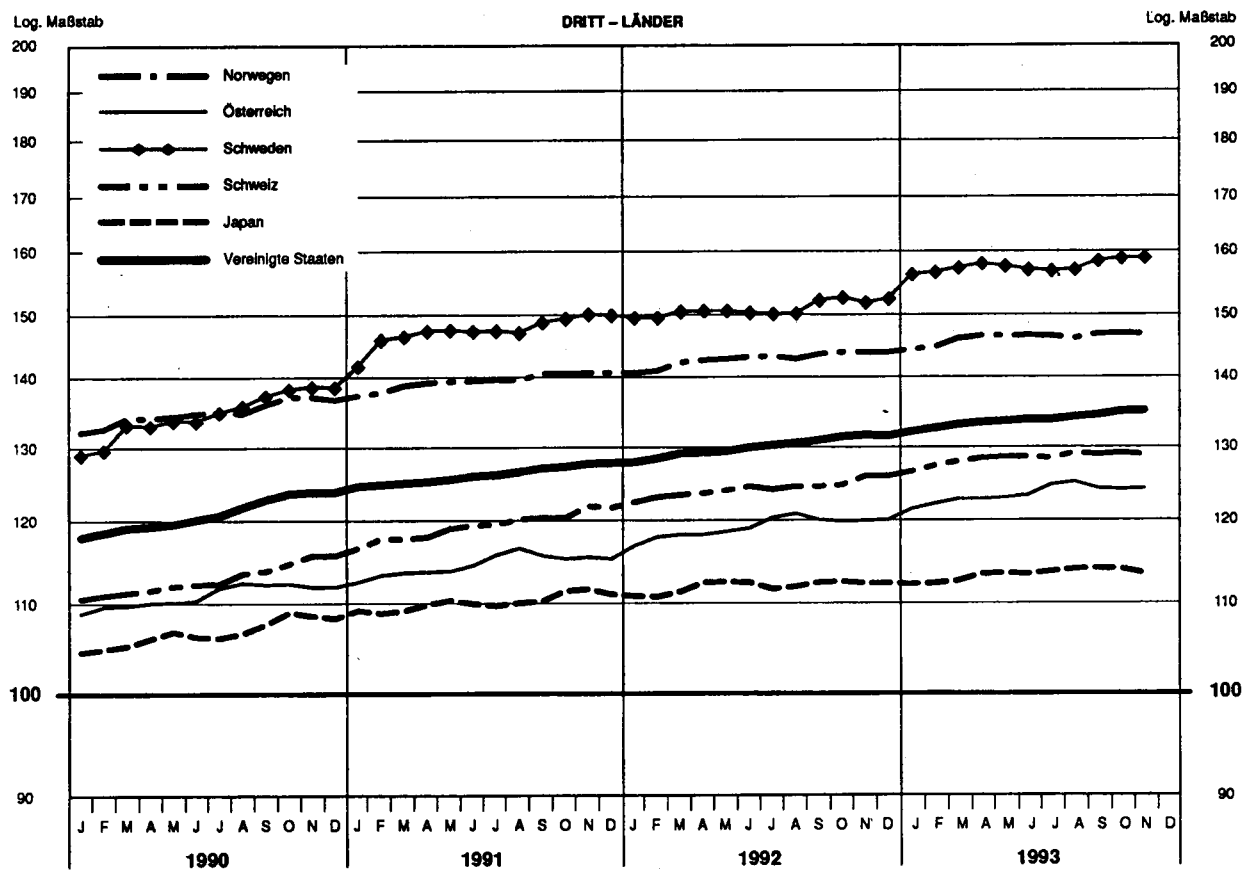
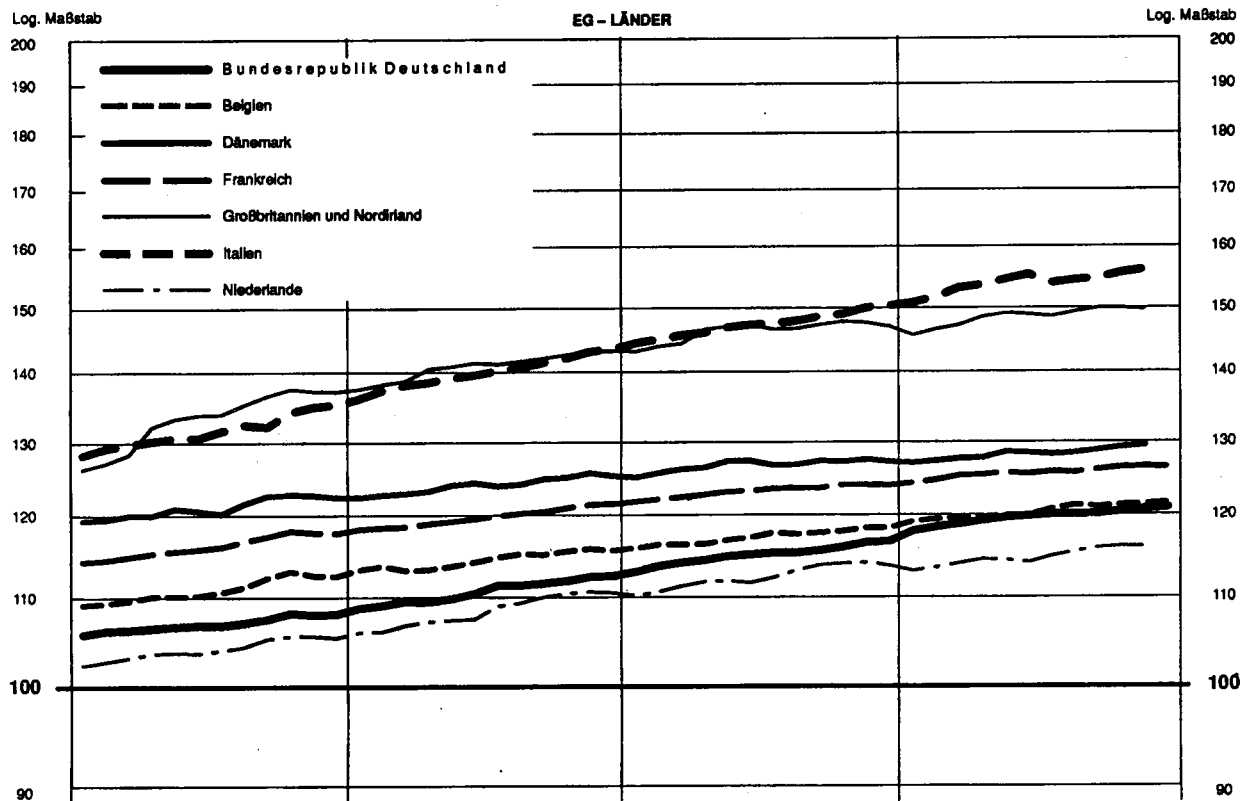

INDEX DER WELTMARKTPREISE DES HWWA
1985=100

Log. Maßstab

Log. Maßstab

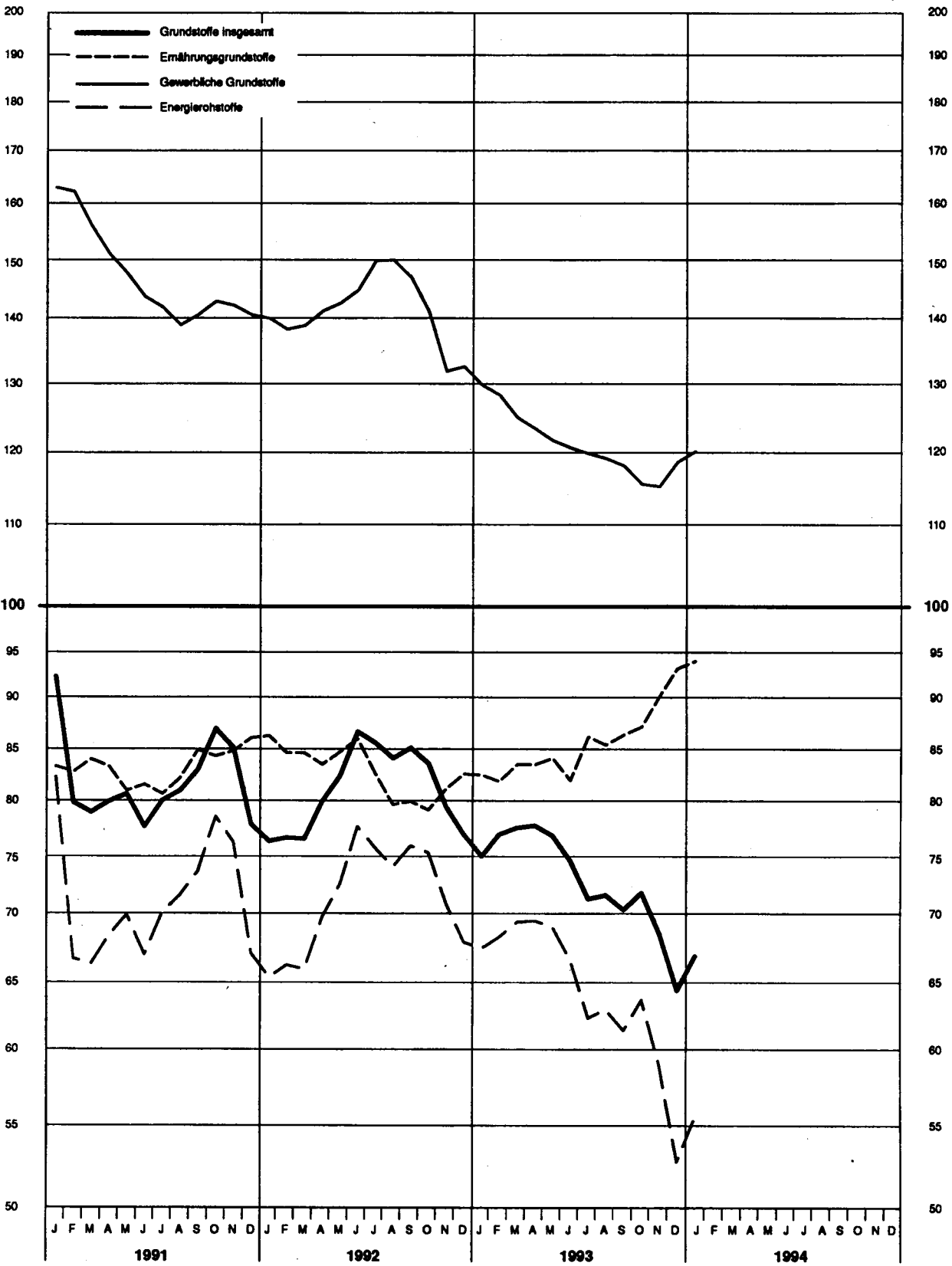

1 Preisindizes für Umbasiert auf

Lfd. Nr.	Land (Berichtsart bzw. Zahl der Berichtsorte)	Waren bzw. Dienstleistungen	Originalbasis	Erhebungszeitpunkt	1991	1992	1993
Europa							
1	Bundesrepublik Deutschland 1) (118)	N G K W E H K ö V B .	1985	MM	110,7	115,1	119,9
2	Belgien (62)	N G K W E H K ö V B .	1988	MM	114,6	117,4	120,6
3	Dänemark (200)	N G K W E H K ö V B S	1980		124,1	126,7	...
4	Finnland (33)	N G K W E H K ö V B .	1990	MM	132,6	136,0	...
5	Frankreich 2) (108)	N G K W E H K ö V B .	1990	MM	120,2	123,0	125,7p
6	Griechenland (17)	N G K W E H K ö V B .	1988	D	266,0	308,1	...
7	Großbritannien und Nordirland 2) (200)	N G K W E H K ö V B .	Januar 1987	MM	141,1	148,4	...
8	Irland (120)	N G K W E H K ö V B .	November 1989	VJM	121,4	125,1	127,0p
9	Island (Reykjavik)	N G K W E H K ö V B S	Mai 1988	MA	288,4	278,4	...
10	Italien (20)	N G K W E H K ö V B S	1990	D	140,2	147,5	...
11	Jugoslawien (93)	N G K W E H K ö V B .		D			...
12	Luxemburg	N G K W E H K ö V B .	1990	MA	112,4	115,9	120,1
13	Malta	N G K W E H K ö V B .	1991		110,2	112,0p	...
14	Niederlande (101)	N G K W E H K ö V B S	1985	MM	108,5	112,5	...
15	Norwegen 2) (100)	N G K W E H K ö V B .	1979	MM	140,0	143,3	...
16	Österreich (20)	N G K W E H K ö V B .	1986	MM	115,0	119,7	...
17	Polen	N G K W E H K ö V B .			9 681	13 845p	...
18	Portugal (25)	N G K . . . H K ö V B .	1991	MM	190,3	207,3p	...
19	Schweden 2) (70)	N G K W E H K ö V B .	1980	MM	147,0	151,0	...
20	Schweiz	N G K W E H K ö V B .	Mai 1993	D	119,7	124,7	...
21	Spanien	N G K W E H K ö V B S	1992	D	144,9	153,3	...
22	Türkei (Istanbul)	N G K W E H K ö V B S	1987 3)	D	733,7	1 220,5	...
23	Ungarn	N G K W E H K ö V B S		D	268,9	330,8	...
24	Zypern	N G K W E H K ö V B S	1986		122,5	130,5	...
Afrika							
25	Ägypten (9)	N G K W E H K ö V . S	Juli 86 - Juni 87	D	292,8	332,6	...
26	Äthiopien (Addis Abeba)	N G K . . . H K ö V B .	1963		145,0	160,2	...
27	Gambia (3)	N G K W E H K ö V B S	1974	D	285,0
28	Ghana	N G K W E H K ö V B . S	1977	D	464,1	510,8	...
29	Kamerun, Republ. (Yaounde) 4)	N G K . . . H K ö V B S	1966	D
30	Kenia (Nairobi) 5)	N G K . . . H K ö V B S	Jan. - Juni 75	ME
31	Liberia (Monrovia)	N G K W E H K ö V . S	1984	
32	Madagaskar (Antananarivo) 4)	N G K . . . H K ö . . S	Aug. 71 - Juli 72	MA	241,4	263,1	...
33	Malawi (Blantyre)	N G K W E H . . V . S	1990		269,8	323,9	...
34	Marokko (8)	N G K W E . . K ö V . S	Mai 72 - April 73	D	136,1	142,8	...
35	Nigeria 5)	N G K W E H . . V . S	1975	D
36	Sambia 5)	N G K W E H . . S	1975	MM
37	Senegal (Dakar)	N G K W E H K ö V B .	1967	D	98,9	98,9	...
38	Simbabwe (Harare) 5)	N G K W E H K ö V B .	1980		217,5	309,0	...
39	Südafrika (12)	N G K W E H K ö V B S	1990	MA	235,0	267,6	...
40	Tansania (20)	N G K W E H K ö V B .	1969		415,9	507,7	...
41	Togo (Lomé)	N G K W E H . . V . S	1963		104,7
42	Tunesien (Tunis)	N G K W E H K ö V B S	1983	D	152,3	160,8	...
Amerika							
43	Argentinien (Buenos Aires) 6)	N G K W E H K ö V B S	1988	D	40 615	50 728	...
44	Bolivien (La Paz)	N G K W E H K ö V B .	1991	ME	819,4	925,6	1 004,5p
45	Brasilien (Rio de Janeiro) 6)	N G K W E H K ö V B S	Dezember 1992	MA	143 467	1 579 740	...
46	Chile (Santiago)	N G K W E H K ö V B .	April 1989	D	295,1	340,6	...
47	Costa Rica (San José)	N G K W E H K ö V B S	1975	D	282,0	343,4p	...
48	Dominikanische Republik (Santo Domingo)	N G K W E H K ö V B S	Mai 76 - April 77	D	655,4	685,5	...
49	Ecuador (12 Städte)	N G K W E H K ö V B .	Mai 78 - Apr. 79	ME	977,9	1 512,0	...
50	El Salvador	N G K W E H . . . S	Dezember 1978	D	329,3	366,3	...
51	Guatemala	N G K W E . . . S	März - April 1983	MM	357,5	382,4	...
52	Haiti (Port-au-Prince)	N G K W E . . . S	1980		142,5	162,3	...
53	Honduras (5)	N G K W E H K ö V B .	1978		202,9	220,7	...
54	Jamaika (Kingston)	N G K W E H K ö V B S	Januar 1988	ME	272,3	480,9	...
55	Kanada (36)	N G K W E H K ö V B S	1986	MA	131,5	133,4	...
56	Kolumbien 7)	N G K W E H . . S	Dezember 1988	D
57	Mexiko (7)	N G K W E H K ö V B S	1978	D	1 723,8	1 991,2	...
58	Panama (Stadt)	N G K W E H K ö V B .	1975		103,5	105,6	...
59	Paraguay (Asunción)	N G K W E H . K ö . S	1980	D	427,0	491,6	...
60	Peru (Lima) 6)	N G K W E H . . . S	1990	MM	342 636	594 620	...
61	Uruguay (Montevideo)	N G K W E H K ö V B S	Dezember 1985		3 624,2	6 105,1	...
62	Venezuela (Caracas)	N G K W E H . . . S	1984	D	749,9
63	Vereinigte Staaten (91)	N G K W E H K ö V B S	1982 - 1984	M	126,6	130,4	...
Asien							
64	Bangladesch, Volkrepublik (Dhaka) 8)	N . K W E H . . . S	1973 - 1974		169,5	176,8	...
65	Hongkong 3)	N G K W E H . . V . S	Okt. 89 - Sept. 90		114,7	125,1	...
66	Indien (50)	N G K W E H K ö V B .	1982	D	171,9	192,2	...
67	Indonesien (17)	N G K W E H K ö V B S	April 88 - März 89		156,1	167,7	...
68	Israel (76)	N G K W E H K ö V B S	1987	D	345,1	387,3	...
69	Japan (162)	N G K W E H K ö V B .	1990	D	110,5	112,3	...
70	Jordanien	N G K W E H . . S	1980	M	168,2	174,8	...
71	Korea, Republik (alle Großstädte)	N G K W E H K ö V B .	1990	D	142,8	151,2	...
72	Kuwait	N . K W E H K ö V B .	1978	
73	Malaysia	N G K W E H . V B S	1990	MM	115,0	120,4	...
74	Pakistan (12)	N G K W E H . . S	Juli 80 - Juni 81	D	155,0	169,8	...
75	Philippinen	N G K W E . K ö V . S	1988	D	166,8	188,3	...
76	Saudi-Arabien	N . K W E H . V B S	1981		101,0	100,6	...
77	Singapur	N G K W E H K ö V B .	Sept. 87 - Aug. 88		110,2	112,7	...
78	Sri Lanka (Colombo)	N G K W E H K ö V B .	1952	D	201,6	224,5	...
79	Syrien (Damaskus)	N . K W E H K ö V B .	1970		418,1	457,9	...
80	Taiwan (alle Großstädte)	N G K W E H K ö . B S	1991	D	117,0	122,7	...
81	Thailand (Bangkok)	N G K W E H K ö V B S	1986	D	129,4	134,1	...
Australien und Ozeanien							
82	Australien (8)	N G K W E H K ö V B .	Juli 80 - Juni 81	Vj	151,1	152,6	...
83	Neuseeland (25)	N G K W E H K ö V B .	4. Vierteljahr 1988	D	160,5	162,0	...

Fußnoten siehe Seite 10.

die Lebenshaltung
1985 = 100

1993												Lfd.
Jan.	Febr.	März	April	Mai	Juni	Juli	Aug.	Sept.	Okt.	Nov.	Dez.	Nr.
118,1	118,6	119,0	119,4	119,8	120,0	120,2	120,2	120,3	120,6	120,9	121,1	1
119,3	119,6	119,8	119,9	120,1	120,1	120,9	121,4	121,2	121,4	121,5	121,7	2
127,0	127,3	127,6	127,7	128,5	128,4	128,2	128,4	128,8	129,2	129,4	...	3
138,9	139,4	139,5	140,0	140,2	139,9	139,6	139,4	139,6	139,9	139,6	...	4
124,3	124,7	125,3	125,4	125,7	125,5	125,7	125,7	126,1	126,4	126,5	126,4p	5
332,4	333,4	345,8	350,3	351,1	355,0p	348,2p	349,7p	358,3p	365,3p	368,2p	...	6
145,8	146,7	147,3	148,6	149,2	149,0	148,7	149,4	150,0	150,0p	149,8p	...	7
...	126,4	...	126,2	126,2	...	127,5	127,8p	8
283,4	285,5	285,7	286,5	287,2	287,0	289,6	292,2	293,3	295,0	295,0	...	9
150,9	151,8	153,3	153,8	154,7	155,5	154,1p	154,6	154,9	155,8	156,3p	...	10
118,5	118,8	119,2	119,4	119,7	119,8	120,2	120,5	120,7	121,0	121,5	121,6	11
113,6	113,5	115,8	115,2	115,3	12
113,2	113,6	114,1	114,6	114,5	114,2	115,0	115,5	116,0	116,2	116,1	...	13
144,7	145,1	146,4	146,8	146,8	146,9	146,8	146,4	147,1	147,2	147,1	...	14
122,0	122,7	123,3	123,3	123,5	123,8	125,2	125,6	124,7	124,6	124,7	...	15
...	16
214,6p	216,3	217,1	218,3	219,4	220,0	221,5	222,4	223,0	224,3p	224,9p	...	17
156,7	157,1	157,8	158,5	158,1	157,5	157,3	157,5	159,0	159,4	159,5	...	18
127,0	127,8	128,4	128,8	129,0	129,0	128,8	129,5	129,3	129,5	129,3	...	19
157,8	157,8	158,4	159,0	159,5	160,0	160,6	161,5	162,4	163,0	163,3	...	20
1 592,5	1 648,9	1 716,6	1 780,7	1 840,7	1 888,5	1 982,7	2 055,2	2 187,4	2 361,5	21
385,9	390,9	392,5	395,6	395,1	389,3	22
136,9	133,5	134,3	137,2	135,7	135,4	136,4	135,2	137,0	139,9	140,9p	...	23
...	24
...	25
358,5	362,7	365,8	370,6	373,5	...	167,5p	167,6p	166,9p	167,8p	26
163,9	164,1	164,3	174,3	168,1	166,6p	27
573,4	591,2	605,9	619,9	633,5	648,0	653,3	658,0	661,9	662,1	28
...	29
...	30
282,3	282,0	287,7	287,7	287,3	289,8	291,2	31
376,4	376,9	378,6	379,8	385,0	32
145,3	146,3	148,1	148,4	147,9	148,5p	148,4p	151,0p	33
...	34
...	35
97,9	96,5	96,5	36
364,9	366,1	375,3	37
279,6	280,4	284,5	291,6	292,9	294,1	296,5	298,0	299,4	301,4	38
...	39
...	40
165,1	165,5	166,2	165,2	164,9	165,8	41
...	42
...	43
53 936	54 329	54 738	55 310	56 022	56 425	56 606	44
968,7	978,0	977,5	978,6	986,1	994,9	1 006,0	1 023,6	1 029,0	1 034,3	1 036,2	1 041,2	45
5174 998	6635 574	8234 872	10733 477	13871 482	18478 434	24032 927	32548 440	43995 854	59586 223	81905 844	...	46
362,9	364,3	366,4	371,5	377,0	378,8	382,6	390,7	395,3	405,4	405,8p	...	47
361,9p	364,0p	365,2p	368,9p	372,5p	377,3p	381,5p	382,9p	381,7p	385,4p	48
717,6	719,9	711,3	704,6	704,1	712,2	49
1 911,3	1 944,5	2 002,2	2 074,8	2 168,5	2 208,0	2 234,5	2 243,8	2 301,4	2 373,3	2 411,9	...	50
414,5	413,2	416,4	418,3	423,6	434,9	444,8	51
411,2	412,1	415,1	420,1	423,3	433,6	443,9	52
...	53
228,8	231,0	232,8	237,3	239,0	242,8	250,1	252,9	251,4	253,2	255,7	...	54
526,1	527,2	531,9	538,0	551,1	558,0	580,3	601,5	627,5	55
135,0	135,4	135,3	135,3	135,5	135,6	135,9	136,0	136,1	136,4	137,0	...	56
2 113,7	2 131,0	2 143,4	2 155,7	2 168,1	2 180,2	2 190,7	2 202,4	2 218,7	2 227,8	57
105,7p	105,6p	105,8p	106,1p	106,1p	106,1p	106,3p	105,8p	58
538,2	551,3	555,6	564,3	572,1	574,6p	579,3p	586,6p	...	609,1p	59
748 621	770 545	803 228	838 736	864 223	879 892	904 035	926 900	946 200	960 296p	60
7 638,2	7 904,7	8 188,2	8 526,1	8 927,5	9 285,0	9 565,0	9 948,1p	10 315,3p	10 540,4p	61
...	62
132,5	133,0	133,5	133,8	134,0	134,2	134,2	134,6	134,9	135,4	135,5	...	63
...	64
173,4	173,6	176,2	176,4	176,0	175,6	176,7	176,9	65
131,6	132,2	132,2	133,9	134,8	135,9	136,1	136,6	136,3	139,6	66
195,4	196,2	197,0	198,7	199,5	202,7	205,1	67
176,4	180,0	182,7	183,0	183,2	183,6	184,9	185,4p	186,0p	68
409,1	414,1	419,4	425,3	426,5	427,6	428,1	432,2	436,5	442,7	69
112,6	112,7	113,0	113,8	113,9	113,8	114,1	114,4	114,5	114,4p	113,9p	...	70
180,5	182,2	182,8	185,5	181,5	181,0	181,2	71
153,8	154,8	156,8	157,7	158,2	159,0	159,9	159,4	160,2	160,8	160,5	...	72
...	73
123,0	123,4	123,6	123,9	124,4	124,7	125,2	74
176,8	177,6	177,6p	179,8p	181,3p	184,0p	186,2p	189,2p	191,3p	75
196,0	196,6	197,4	197,9	198,6	200,5	203,5	204,8p	207,4p	76
...	100,5	100,8	101,7	...	101,8	101,8	77
114,5	113,8	114,3	114,8	115,0	115,2	115,8	115,7	115,7	78
248,4	247,2	243,0	239,7	245,3	251,0	253,2	253,8	250,9	79
512,6	516,6	512,6	520,4	516,6	516,6	80
124,9	124,7	125,2	126,8	126,1	128,4	126,5	126,1	127,1	127,7	81
135,6	136,5	136,5	138,1p	138,3	138,7	139,6	140,1p	141,6p	141,6p	82
...	154,5	155,1	155,8	83
...	162,9	163,9	164,7	84

1 Preisindizes für 1.2 Veränderungen gegenüber dem in

Lfd. Nr.	Land (Berichtsart bzw. Zahl der Berichtsarten)	Waren bzw. Dienstleistungen	Originalbasis	Erhebungszeitpunkt	1991	1992	1993			
Europa										
1	Bundesrepublik Deutschland 1) (118)	NG KWE H KÖ V B	1985	MM	+	3,5	+	4,0	+	4,2
2	Belgien (62)	NG KWE H KÖ V B	1988	MM	+	3,2	+	2,4	+	2,8
3	Dänemark (200)	NG KWE H KÖ V B S	1980		+	2,4	+	2,1		...
4	Finnland (33)	NG KWE H KÖ V B	1990	MM	+	4,2	+	2,6		...
5	Frankreich 2) (108)	NG KWE H KÖ V B	1990	MM	+	3,2	+	2,4	+	2,2p
6	Griechenland (17)	NG KWE H KÖ V B	1988	D	+	19,5	+	15,8		...
7	Großbritannien und Nordirland 2) (200)	NG KWE H KÖ V B	Januar 1987	MM	+	5,9	+	3,7		...
8	Irland (120)	NG KWE H KÖ V B	November 1989	VJM	+	3,2	+	3,0	+	1,5p
9	Island (Reykjavik)	NG KWE H KÖ V B S	Mai 1988	MA	+	6,8	+	3,7		...
10	Italien (20)	NG KWE H KÖ V B S	1990	D	+	6,4	+	5,3		...
11	Jugoslawien (93)	NG KWE H KÖ V B		D	+	118,0	+	8 926		...
12	Luxemburg	NG KWE H KÖ V B	1990	MA	+	3,1	+	3,2	+	3,6
13	Malta	NG KWE H KÖ V B	1991		+	2,5	+	1,6p		...
14	Niederlande (101)	NG KWE H KÖ V B S	1985	MM	+	4,0	+	3,7		...
15	Norwegen 2) (100)	NG KWE H KÖ V B	1979	MM	+	3,4	+	2,3		...
16	Österreich (20)	NG KWE H KÖ V B	1986	MM	+	3,3	+	4,1		...
17	Polen	NG KWE H KÖ V B			+	70,3	+	43,0		...
18	Portugal (25)	NG K . E H KÖ V B	1991	MM	+	11,3	+	9,1p		...
19	Schweden 2) (70)	NG KWE H KÖ V B	1980	MM	+	9,7	+	2,2		...
20	Schweiz	NG KWE H KÖ V B	Mai 1993	D	+	5,9	+	4,0		...
21	Spanien	NG KWE H KÖ V B S	1992	D	+	6,0	+	5,8		...
22	Türkei (Istanbul)	NG KWE H KÖ V B	1987 3)	D	+	67,1	+	66,3		...
23	Ungarn	NG KWE H KÖ V B S		D	+	35,0	+	23,0		...
24	Zypern	NG KWE H KÖ V B S	1986		+	5,0	+	6,5		...
Afrika										
25	Ägypten (9)	NG KWE H KÖ V . S	Juli 86 - Juni 87	D	+	19,7	+	13,6		...
26	Äthiopien (Addis Abeba)	NG K . E H KÖ V B	1963		+	35,8	+	10,5		...
27	Gambia (3)	NG KWE H KÖ V B S	1974	D	+	8,8	
28	Ghana	NG KWE H KÖ V . S	1977	D	+	18,0	+	10,1		...
29	Kamerun, Republ. (Jaunde) 4)	NG K . E H KÖ V B S	1966	D
30	Kenia (Nairobi) 5)	NG K . E H KÖ V B S	Jan. - Juni 75	ME
31	Liberia (Monrovia)	NG KWE H KÖ V . S	1964	
32	Madagaskar (Antananarivo) 4)	NG K . E H KÖ . . S	Aug. 71 - Juli 72	MA	+	10,1	+	9,0		...
33	Malawi (Blantyre)	NG KWE H . . V . S	1990		+	10,5	+	19,9		...
34	Marokko (8)	NG KWE . KÖ V . S	Mai 72 - April 73	D	+	8,2	+	5,0		...
35	Nigeria 5)	NG KWE H . . V . S	1975	D
36	Sambia 5)	NG KWE H . . V . S	1975	MM
37	Senegal (Dakar)	NG KWE H KÖ V B	1967	D	-	1,8	+/-	0		...
38	Simbabwe (Harare) 5)	NG KWE H KÖ V B	1980		+	23,2	+	42,1		...
39	Südafrika (12)	NG KWE H KÖ V B S	1990	MA	+	15,3	+	13,9		...
40	Tansania (20)	NG KWE H KÖ V B	1969		+	22,3	+	22,1		...
41	Togo (Lomé)	NG KWE H . . V . S	1963		+	0,5	
42	Tunesien (Tunis)	NG KWE H KÖ V B S	1983	D	+	7,8	+	5,6		...
Amerika										
43	Argentinien (Buenos Aires) 6)	NG KWE H KÖ V B S	1988	D	+	171,7	+	24,9		...
44	Bolivien (La Paz)	NG KWE H KÖ V B	1991	ME	+	21,4	+	13,0	+	8,5p
45	Brasilien (Rio de Janeiro) 6)	NG KWE H KÖ V B S	Dezember 1992	MA	+	433,2	+	1 001,1		...
46	Chile (Santiago)	NG KWE H KÖ V B	April 1989	D	+	21,8	+	15,4		...
47	Costa Rica (San José)	NG KWE H KÖ V B S	1975	D	+	28,7	+	21,8p		...
48	Dominikanische Republik (Santo Domingo)	NG KWE H KÖ V B S	Mai 76 - April 77	D	+	53,9	+	4,6		...
49	Ecuador (12 Städte)	NG KWE H KÖ V B	Mai 78 - Apr. 79	ME	+	48,7	+	54,6		...
50	El Salvador	NG KWE H . . V . S	Dezember 1978	D	+	14,4	+	11,2		...
51	Guatemala	NG KWE S	März - April 1983	MM	+	33,2	+	7,0		...
52	Haiti (Port-au-Prince)	NG KWE S	1980		+	15,2	+	13,9		...
53	Honduras (5)	NG KWE H KÖ V B	1978		+	34,0	+	8,8		...
54	Jamaika (Kingston)	NG KWE H KÖ V B S	Januar 1988	ME	+	50,2	+	76,6		...
55	Kanada (36)	NG KWE H KÖ V B S	1986	MA	+	5,6	+	1,5		...
56	Kolumbien 7)	NG KWE H S	Dezember 1988	D
57	Mexiko (7)	NG KWE H KÖ V B S	1978	D	+	22,7	+	15,5		...
58	Panama (Stadt)	NG KWE H KÖ V B	1975		+	1,7	+	1,7		...
59	Paraguay (Asunción)	NG KWE H . KÖ . S	1980	D	+	24,3	+	15,1		...
60	Peru (Lima) 8)	NG KWE H S	1990	MM	+	409,5	+	73,5		...
61	Uruguay (Montevideo)	NG KWE H KÖ V B S	Dezember 1985		+	102,0	+	68,5		...
62	Venezuela (Caracas)	NG KWE H S	1984	D	+	34,8	
63	Vereinigte Staaten (91)	NG KWE H KÖ V B S	1982 - 1984	M	+	4,2	+	3,0		...
Asien										
64	Bangladesch, Volkerepublik (Dhaka) 8)	N . KWE H S	1973 - 1974		+	7,2	+	4,3		...
65	Hongkong 3)	NG KWE H . . V . S	Okt. 89 - Sept. 90		+	11,7	+	9,1		...
66	Indien (50)	NG KWE H KÖ V B	1982	D	+	14,0	+	11,8		...
67	Indonesien (17)	NG KWE H KÖ B V S	April 88 - März 89		+	9,3	+	7,5		...
68	Israel (76)	NG KWE H KÖ V B S	1987	D	+	18,7	+	12,2		...
69	Japan (162)	NG KWE H KÖ V B	1990	D	+	3,3	+	1,6		...
70	Jordanien	NG KWE H S	1980	M	+	8,2	+	4,0		...
71	Korea, Republik (alle Großstädte)	NG KWE H KÖ V B	1990	D	+	9,7	+	6,2		...
72	Kuwait	N . KWE H KÖ V B	1978	
73	Malaysia	NG KWE H . V B S	1990	MM	+	4,4	+	4,7		...
74	Pakistan (12)	NG KWE H S	Juli 80 - Juni 81	D	+	11,8	+	9,5		...
75	Philippinen	NG KWE . KÖ V . S	1988	D	+	17,7	+	8,9		...
76	Saudi-Arabien	N . KWE H . V B S	1981		+	4,6	-	0,4		...
77	Singapur	NG KWE H KÖ V B	Sept. 87 - Aug. 88		+	3,5	+	2,3		...
78	Sri Lanka (Colombo)	NG KWE H KÖ V B	1952	D	+	12,2	+	11,4		...
79	Syrien (Damaschkus)	N . KWE H KÖ V B	1970		+	7,7	+	9,5		...
80	Taiwan (alle Großstädte)	NG KWE H KÖ . B S	1991	D	+	4,4	+	4,9		...
81	Thailand (Bangkok)	NG KWE H KÖ V B S	1986	D	+	5,4	+	3,6		...
Australien und Ozeanien										
82	Australien (8)	NG KWE H KÖ V B	Juli 80 - Juni 81	Vj	+	3,3	+	1,0		...
83	Neuseeland (25)	NG KWE H KÖ V B	4. Vierteljahr 1988	D	+	2,6	+	1,0		...

1) Preisindex für die Lebenshaltung aller privaten Haushalte, Gebietesstand bis zum 3.10.1990 einschl. Berlin-West.
2) Jährlich erfolgten Korrekturen am Wägungschema.
3) Zahlen auf Originalbasis, nicht umbasiert.

4) Index für Europäer.
5) Höhere Einkommensgruppe.
6) Indexzahlen auf der Basis 1985 = 1.
7) Angestellte mit mittlerem Einkommen.
8) Mittlere Einkommensgruppe.

die Lebenshaltung
1985 = 100
Prozent

1993												Lfd.
Jan.	Febr.	März	April	Mai	Juni	Juli	Aug.	Sept.	Okt.	Nov.	Dez.	Nr.
+ 4,4	+ 4,2	+ 4,2	+ 4,3	+ 4,2	+ 4,2	+ 4,3	+ 4,2	+ 4,0	+ 3,9	+ 3,6	+ 3,7	1
+ 2,8	+ 2,8	+ 2,9	+ 2,9	+ 2,7	+ 2,4	+ 2,6	+ 3,2	+ 2,8	+ 2,7	+ 2,5	+ 2,7	2
+ 1,5	+ 1,3	+ 1,1	+ 1,1	+ 1,0	+ 0,9	+ 1,2	+ 1,2	+ 1,2	+ 1,5	+ 1,5	...	3
+ 2,9	+ 2,9	+ 2,7	+ 2,6	+ 2,6	+ 2,1	+ 2,1	+ 2,1	+ 1,8	+ 1,6	+ 1,3	...	4
+ 2,1	+ 2,1	+ 2,2	+ 2,1	+ 2,0	+ 1,9	+ 2,1	+ 2,2	+ 2,3	+ 2,2	+ 2,2	+ 2,1p	5
+ 14,5	+ 14,5	+ 16,4	+ 16,2	+ 16,4	+ 15,8p	+ 15,7p	+ 14,6p	+ 12,8p	+ 12,3p	+ 12,3p	...	6
+ 1,7	+ 1,8	+ 1,9	+ 1,3	+ 1,3	+ 1,2	+ 1,4	+ 1,7	+ 1,8	+ 1,4p	+ 1,4p	...	7
...	+ 1,9	+ 0,9	+ 1,4	+ 1,5p	...	8
+ 2,4	+ 3,1	+ 3,0	+ 3,3	+ 3,6	+ 3,2	+ 3,9	+ 4,8	+ 5,3	+ 5,8	+ 5,8	...	9
+ 4,4	+ 4,5	+ 5,2	+ 5,2	+ 5,3	+ 5,5	+ 4,4p	+ 4,5	+ 4,4	+ 4,2	+ 4,1p	...	10
+ 30 418	11
+ 3,5	+ 3,8	+ 3,7	+ 3,8	+ 3,5	+ 3,3	+ 3,5	+ 3,7	+ 3,7	+ 3,5	+ 3,5	+ 3,6	12
+ 3,0	+ 2,9	+ 4,4	+ 3,0	+ 2,9	13
+ 2,6	+ 2,6	+ 2,4	+ 2,4	+ 2,2	+ 2,1	+ 2,3	+ 1,9	+ 1,8	+ 1,8	+ 1,7	...	14
+ 2,5	+ 2,6	+ 2,5	+ 2,6	+ 2,5	+ 2,3	+ 2,2	+ 2,2	+ 2,2	+ 2,0	+ 1,9	...	15
+ 4,1	+ 3,7	+ 3,9	+ 3,9	+ 3,7	+ 3,6	+ 3,5	+ 3,4	+ 3,4	+ 3,5	+ 3,5	...	16
+ 37,5	+ 39,7	+ 39,7	+ 38,1	+ 35,8	+ 34,3	+ 34,8	+ 34,4	+ 31,0	17
+ 8,5p	+ 8,0	+ 7,3	+ 6,2	+ 5,7	+ 5,6	+ 5,8	+ 5,8	+ 6,0	+ 6,3p	+ 6,2p	...	18
+ 4,7	+ 4,9	+ 4,9	+ 5,1	+ 4,8	+ 4,7	+ 4,6	+ 4,8	+ 4,2	+ 4,3	+ 4,9	...	19
+ 3,5	+ 3,4	+ 3,6	+ 3,8	+ 3,6	+ 3,1	+ 3,4	+ 3,8	+ 3,4	+ 3,4	+ 2,2	...	20
+ 4,7	+ 4,0	+ 4,0	+ 4,6	+ 4,6	+ 4,9	+ 4,9	+ 4,6	+ 4,3	+ 4,6	+ 4,7	...	21
+ 55,9	+ 54,0	+ 55,3	+ 57,8	+ 61,5	+ 65,3	+ 71,0	+ 70,9	+ 69,6	+ 69,8	22
+ 25,9	+ 24,7	+ 23,4	+ 22,8	+ 21,3	+ 20,9	23
+ 5,8	+ 4,6	+ 3,9	+ 4,4	+ 5,5	+ 5,2	+ 5,3	+ 5,0	+ 5,1	+ 5,9	+ 5,4p	...	24
...	25
+ 10,4	+ 12,5	+ 12,8	+ 15,7	+ 13,6	26
+ 14,2	+ 6,7	+ 7,1	+ 10,4	+ 7,9	+ 4,7p	+ 3,5p	+ 0,1p	+ 0,8p	+ 1,0p	27
...	28
+ 21,5	+ 23,0	+ 23,3	+ 23,0	+ 23,9	+ 26,0	+ 25,2	+ 25,2	+ 26,9	+ 26,5	29
...	30
...	31
+ 11,1	+ 10,0	+ 11,2	+ 10,9	+ 10,1	+ 11,4	+ 12,2	32
+ 29,4	+ 29,9	+ 30,1	+ 22,2	+ 23,1	33
+ 4,2	+ 4,8	+ 4,7	+ 3,6	+ 3,7	+ 3,9p	+ 4,0p	+ 5,3p	34
...	35
...	36
- 0,9	- 2,6	- 2,3	37
+ 45,0	+ 41,7	+ 34,9	38
+ 9,7	+ 9,0	+ 9,7	+ 11,0	+ 10,6	+ 10,0	+ 9,9	+ 9,3	+ 9,1	+ 9,4	39
...	40
...	41
+ 4,7	+ 4,6	+ 4,6	+ 3,6	+ 3,5	+ 3,8	42
...	43
+ 15,0	+ 13,4	+ 11,9	+ 11,7	+ 12,3	+ 12,3	+ 10,7	44
+ 9,5	+ 8,1	+ 7,5	+ 7,4	+ 7,4	+ 7,7	+ 8,1	+ 9,0	+ 9,5	+ 9,5	+ 9,1	+ 9,3	45
+ 1188,8	+ 1220,7	+ 1267,2	+ 1396,3	+ 1486,3	+ 1593,7	+ 1747,4	+ 1905,8	+ 2052,6	+ 2186,6	+ 2462,0	...	46
+ 11,7	+ 12,8	+ 12,7	+ 12,8	+ 13,2	+ 13,0	+ 12,8	+ 13,6	+ 12,3	+ 13,6	+ 12,1p	...	47
+ 13,0p	+ 11,1p	+ 10,2p	+ 9,2p	+ 9,2p	+ 9,3p	+ 9,9p	+ 9,7p	+ 8,9p	+ 9,2p	48
+ 7,2	+ 8,3	+ 7,2	+ 5,7	+ 5,2	+ 4,2	49
+ 58,5	+ 55,8	+ 56,1	+ 53,6	+ 54,8	+ 52,1	+ 49,9	+ 46,1	+ 35,5	+ 31,5	+ 32,3	...	50
+ 21,8	+ 21,1	+ 21,3	+ 20,5	+ 21,5	+ 23,3	+ 23,7	51
+ 14,3	+ 10,5	+ 9,7	+ 9,8	+ 9,4	+ 8,1	+ 5,9	52
...	53
+ 6,9	+ 6,7	+ 7,3	+ 8,3	+ 8,7	+ 10,3	+ 13,0	+ 14,0	+ 13,3	+ 13,6	+ 13,4	...	54
+ 32,8	+ 23,3	+ 18,6	+ 14,1	+ 14,4	+ 14,6	+ 16,6	+ 19,7	+ 23,1	55
+ 2,0	+ 2,3	+ 1,9	+ 1,8	+ 1,8	+ 1,6	+ 1,6	+ 1,7	+ 1,9	+ 1,9	+ 1,9	...	56
...	57
+ 11,3	+ 10,9	+ 10,4	+ 10,1	+ 10,0	+ 9,9	+ 9,7	+ 9,8	+ 9,5	+ 9,1	58
+ 1,0p	+ 0,5p	+ 0,3p	+ 0,6p	+ 0,6p	+ 0,2p	+ 0,1p	+ 0,8p	59
+ 17,6	+ 17,6	+ 18,0	+ 19,5	+ 19,7	+ 18,6p	+ 16,3p	+ 16,4p	...	+ 18,8p	60
+ 58,7	+ 58,0	+ 51,3	+ 53,2	+ 52,6	+ 50,0	+ 48,9	+ 48,5	+ 47,7	+ 44,6p	61
+ 57,1	+ 58,7	+ 54,3	+ 54,3	+ 54,4	+ 56,4	+ 54,2	+ 53,7p	+ 53,0	+ 50,7p	62
...	63
+ 3,3	+ 3,2	+ 3,1	+ 3,2	+ 3,2	+ 3,0	+ 2,8	+ 2,8	+ 2,7	+ 2,8	+ 2,7	...	64
...	65
+ 0,9	+ 0,3	+ 1,0	- 1,3	- 2,3	- 2,4	- 1,2	- 1,1	66
+ 10,3	+ 9,1	+ 8,4	+ 8,5	+ 8,9	+ 8,6	+ 8,5	+ 8,5	+ 8,1	+ 8,7	67
+ 5,7	+ 5,7	+ 6,1	+ 6,1	+ 5,1	+ 5,9	+ 4,5	68
+ 7,6	+ 9,6	+ 10,5	+ 9,7	+ 9,6	+ 9,2	+ 9,7	+ 9,8p	+ 10,0p	69
+ 10,8	+ 11,0	+ 10,8	+ 10,4	+ 11,1	+ 11,2	+ 10,6	+ 10,8	+ 10,4	+ 11,4	70
+ 1,3	+ 1,4	+ 1,2	+ 0,9	+ 0,9	+ 0,9	+ 1,9	+ 1,9	+ 1,5	+ 1,3p	+ 1,0p	...	71
+ 3,3	+ 3,9	+ 3,2	+ 3,6	+ 2,6	+ 4,7	+ 6,1	72
+ 4,5	+ 4,6	+ 4,8	+ 4,8	+ 4,5	+ 4,8	+ 4,3	+ 4,4	+ 4,6	+ 5,1	+ 5,5	...	73
...	74
+ 4,5	+ 4,4	+ 4,3	+ 3,8	+ 3,2	+ 3,4	+ 3,6	75
+ 10,0	+ 9,1	+ 8,4p	+ 7,5p	+ 8,2p	+ 9,1p	+ 8,9p	+ 9,0p	+ 9,6p	76
+ 8,2	+ 8,2	+ 7,8	+ 7,4	+ 6,7	+ 6,6	+ 7,1	+ 7,0p	+ 7,5p	77
...	+ 3,5	+ 3,8	+ 1,9	...	+ 2,9	+ 2,9	78
+ 2,5	+ 2,0	+ 2,6	+ 2,4	+ 2,0	+ 2,2	+ 2,3	+ 2,4	+ 2,4	79
+ 14,9	+ 15,7	+ 13,0	+ 9,9	+ 10,6	+ 9,3	+ 12,3	+ 13,5	+ 12,2	80
+ 12,0	+ 14,4	+ 11,2	+ 7,9	+ 10,4	+ 11,1	81
+ 4,3	+ 3,3	+ 3,6	+ 3,3	+ 2,4	+ 4,4	+ 3,5	+ 3,5	+ 1,2	+ 1,7	82
+ 2,7	+ 3,2	+ 3,6	+ 4,5p	+ 3,2	+ 3,2	+ 3,6	+ 3,2p	+ 4,0p	+ 4,2p	83
...	84
...	85
...	86
...	87
...	88
...	89
...	90
...	91
...	92
...	93
...	94
...	95
...	96
...	97
...	98
...	99
...	100

2 Indizes der Großhandelspreise
2.1 Umbasiert auf

Lfd Nr.	Land (Berichtsort)	Waren und Warengruppen	Originalbasis	Anzahl der Waren	Erhe- bungs- zeit- punkt	Jahr		
						1990	1991	1992
Europa								
1	Bundesrepublik Deutschland 1) 2)	Ba Be Mi E M Ma C Ho K Ha T N . .	1985	2 387+)	ME	101,0	103,4	104,8
2	Belgien	La Ba . . E M Ma C Ho K Ha T N In .	1980	135	MM	93,5	92,5	92,7
3	Dänemark	La Ba Be Mi . M Ma C Ho K Ha T N . .	1980	1 070+)	ME	103,3	104,3	103,2
4	Finnland	. . Be Mi E M Ma C Ho K Ha T N . .	1985	.+)	D	110,0	109,9	112,6
5	Frankreich	. Ba . . M . C . K . . In .	1985	524	ME	107,2	105,8	104,1
6	Griechenland (Athen/Piräus)	La Ba Be Mi . M Ma C Ho K Ha T N . .	1980	732	D	185,0	216,2	240,4
7	Großbritannien und Nordirland 1)	. . Be . . M Ma C Ho K Ha T N . .	1990	.+)	D	126,0	133,0	138,0
8	Irland 1)	. . Be . . M Ma C Ho K Ha T N . .	1985	.+)	MM	107,8	108,7	110,5
9	Italien	La Ba Be Mi E M Ma C Ho K Ha T N . .	1990	850	D	121,8	128,1	130,8
10	Jugoslawien 1)	. Ba Be Mi E M Ma C Ho K Ha T N . .	1989	1 100+)	D
11	Luxemburg	. Ba Be . . M Ma C Ho K Ha T N . .	1985	98,8	96,3	93,7
12	Niederlande 1) 3)	. Ba Be Mi E M Ma C Ho K Ha T N . .	1985	.+)	ME	97,1	98,7	100,0
13	Norwegen	La Ba Be Mi . M Ma C Ho K Ha T N . .	1981	.+)	MM	125,2	128,4	128,5
14	Österreich	La Ba Be Mi E M Ma C Ho K Ha T N . .	1986	368	MM	96,9	97,7	97,5
15	Schweden 1)	. . Be . . M Ma C Ho K Ha T N . .	1968	542+)	D	125,9	128,1	126,9
16	Schweiz	La Ba Be Mi E M . C Ho K Ha T N . .	1963	800+)	ME	101,9	102,3	102,5
17	Spanien 1) 4)	. Ba Be Mi E M Ma C Ho K Ha T N . .	1990	.+)	D	111,5	113,2	114,7
18	Türkei (Istanbul)	La Ba Be Mi . M . C Ho . Ha T N . .	1968	90	D	696,3	1 061,8	1 777,9
19	Zypern	. . . Mi . . Ma C In R	1982	. .	D
Afrika								
20	Ägypten	La Ba Be Mi . M Ma C Ho . Ha T N . .	Juli 65 - Juni 66	440	D	250,2	294,5	330,7
21	Kongo E N In .	1980	115,6	111,6	113,4
22	Marokko	La In .	1985	231	. .	123,1	131,1	134,8
23	Sambia	La . Be . . M . . . Ha T N . .	1980	1 763,8
24	Südafrika	La Ba Be Mi E M Ma C Ho K Ha T N . .	1990	1 750	D	198,9	221,6	239,9
25	Zentralafrika N In .	1981	93,4	92,6	. .
Amerika								
26	Brasilien 5)	La Ba Be Mi . M Ma C Ho K Ha T N . .	Dez. 1992	243+)	D	22 867	114 596	1 236 868
27	Chile	La Ba Be Mi E M Ma C Ho K Ha T N . .	Juni 1992	254	D	212,1	257,8	287,9
28	Costa Rica (San José)	La Ba . Mi . . C . Ha T N In .	1980	290	D	187,0	239,7	283,2
29	Ecuador	La . . Mi . M Ma C Ho . Ha T N . .	1985	739,2	1 094,0	1 691,8
30	Kanada 1)	. Ba . Mi . M Ma C Ho K Ha T N . .	1986	.+)	D	110,6	109,5	110,0
31	Kolumbien (14 Städte)	La . Be Mi . M Ma C Ho K Ha T N . .	1985	358	MM	317,2	405,1	486,5
32	Mexiko (Mexiko Stadt)	La Ba Be . E M . C Ho . N . .	1978	210+)	D	1 320,8	1 591,9	1 805,0
33	Peru	La . Be . . M Ma C Ho K Ha T N . .	1973
34	Uruguay	La . Be Mi E M Ma C Ho K Ha T N . .	1968	.+)	D	1 545	2 899	4 589
35	Venezuela	La Ba Be Mi E M Ma C Ho . Ha T N . .	1984	.+)	D	510,4	624,0	771,1
36	Vereinigte Staaten 1)	La Ba Be Mi E M Ma C Ho K Ha T N . .	1982	2 772+)	MM	112,7	112,9	113,6
Asien								
37	Bangladesh	La . . Mi E . . . K Ha T N In .	Juli 69 - Juni 70	44	. .	142,1	147,9	. .
38	Indien	La . Be Mi E M Ma C Ho K Ha T N . .	1981 - 82	360+)	D	142,7	161,5	180,8
39	Israel 1)	. . Be Mi . M Ma C Ho K Ha T N . .	1988	253+)	MM	272,8	316,3	348,8
40	Japan 4)	La Ba Be Mi E M Ma C Ho K Ha T N . .	1990	1 253+)	D	90,6	90,8	89,5
41	Korea, Republik 1)	La Ba Be Mi E M Ma C Ho K Ha T N In R	1990	896+)	D	107,5	112,6	115,1
42	Pakistan	. . . Mi E N In R	1985	148,8	164,4	176,4
43	Philippinen (Manila)	La . Be . . M Ma C Ho K Ha T N In R	1978	539+)	MM	148,4	168,4	. .
44	Singapur	. . . Mi . Ma C . . In R	1985	230+)	. .	93,5	88,2	84,6
45	Taiwan	La Ba . Mi E M Ma C Ho K Ha T N . .	1986	1 435+)	D	91,1	91,3	88,5
46	Thailand	La Ba . Mi . . Ma C Ho K Ha T N . .	1985	600+)	D	123,6	132,0	132,3
Australien und Ozeanien								
47	Australien 1)	. . . Mi . M Ma C Ho K Ha T N . .	Juli 88 - Juni 89	.+)	MM	137,6	139,5	141,7
48	Neuseeland 1)	. . . Mi . M Ma C Ho K Ha T N . .	4. Vj. 1982	.+)	Vj	128,9	129,6	133,1
Indizes der								
Bundesrepublik Deutschland								
49	Index des HWWA, Institut für Wirtschaftsforschung, Hamburg	La . . Be Mi . M . . Ho K Ha T N . .	1975	31	tägl.	94,1	82,0	81,1
Großbritannien								
50	Reuters Index	La M . . . K . T	18. Sept. 1931	17 6)	tägl.	99,8	92,4	87,7
Vereinigte Staaten								
51	Moodys Index	La M . . . K Ha T	31. Dez. 1931	15 7)	tägl.	119,5	110,9	106,6

Fußnoten siehe S. 14.

bzw. gewerblichen Erzeugerpreisen
1985 = 100

1993												Lfd. Nr.
Jan.	Febr.	März	April	Mai	Junl	Juli	Aug.	Sept.	Okt.	Nov.	Dez.	
104,8	104,8	104,9	105,0	104,8	104,8	104,9	104,8	104,6	104,6	104,6	104,5	1
91,4	91,6	91,7	92,1	91,9	91,6	91,9	91,9	91,7	2
102,2	102,2	102,5	102,6	102,6	102,7	102,9	102,7	102,4	102,6	102,8	...	3
114,4	115,9	116,9	117,4	117,3	117,2	116,7	116,9	117,4	4
102,0	101,2r	100,9	5
259,3	261,0	263,8	267,5	6
140,5	141,1	142,0	143,0	143,4	143,7	144,1	144,1	144,2r	144,3	144,4	...	7
110,8	113,3	114,6	114,8	115,3	115,6	117,1	117,6	116,9	116,5	117,2	...	8
134,6	135,4	136,6p	137,5p	137,1p	137,2p	137,5p	...	138,4p	9
91,2	91,0	91,1	91,0	92,1	92,1	93,1r	93,5r	93,1r	94,2	10
99,6	99,8	99,9	99,7	99,7	99,7	99,6	99,5	99,3	11
128,3	128,3	128,5	128,5	128,3	128,3	128,5	128,5	128,3	128,6	128,7	...	12
97,2	97,3	97,4	97,3	97,6	98,5	97,7	96,5	96,5	96,4	96,5	96,5	13
131,3	132,2	133,6	134,0	133,8	133,3	133,8	134,2	134,5	134,7	135,2	...	14
102,4	102,4	103,4	102,9	102,8	102,8p	...	102,9p	102,6p	102,6p	15
117,1	117,2	117,3	117,4	117,6	117,9	118,4	119,2	119,2p	16
2 255,2	2 315,0	2 383,9	2 466,5	2 567,2	2 684,9	2 773,7	17
...	18
...	19
...	350,8	359,6	20
...	139,3	140,2r	21
247,6	250,6	251,0	254,0	254,0	255,0	256,8	258,2	22
...	23
...	24
...	25
3965820	5007525	6391031	8178739	10845092	14101599	18725619	24967387	34277830	46336155	63222013	...	26
300,3	299,5	302,6	308,1	310,6	311,5	313,2	317,5	319,8	27
294,4	292,2	293,6	296,0	297,2	299,7	302,5	305,3	305,8	28
...	29
112,8	113,0	113,2	113,1	112,9	112,9	113,0	113,7	113,8	114,4	114,7	...	30
528,2	534,8	540,5	548,9	31
1 900,8	1 918,7	1 930,1	1 942,5	1 955,5	1 966,6	1 974,1	1 984,0	1 993,6	32
...	33
5 371	5 502	5 593	5 646	5 847	5 985	6 219	6 408	6 578	34
890,9	912,3	903,2	964,4	980,6	1 003,4	1 017,6	1 044,5	1 084,0	35
114,3	114,7	115,0	115,5	116,0	115,8r	115,6	115,1	115,0	115,4	36
...	37
186,7	187,7	187,9	188,4p	189,6p	38
365,1	368,7	371,2	375,0	375,6	378,8	377,6	379,2	380,8	383,9	39
87,9	87,5	87,0	86,6	86,3	85,9	85,8	85,2	85,2	85,1	85,0	...	40
115,6	115,7	116,3	116,7	116,9	117,0	116,9	117,2	117,4	117,1	41
184,0	184,5	184,9	186,8	185,6	189,6	192,0	196,9	200,7	42
...	174,2	43
83,6	83,6	84,0	84,8	84,8	84,4	82,6	82,8	82,4p	44
88,3	89,1	89,8	90,4	90,3	91,4	91,2	91,6	45
130,5	131,7	130,4	46
...	47
143,7	144,0	143,4	143,4	143,9	144,7	144,9	144,8p	145,5p	48
...	...	136,2	137,2	49
Weltmarktpreise												
75,1	77,0	77,6	77,5	76,9	74,7	71,5	71,8	70,6	72,0	68,7	64,3	49
...	50
93,6	96,6	96,6	91,9	91,7	91,3	92,9	89,9	88,8	87,0	89,0	91,2	50
...	51
108,7	111,1	115,1	115,0	115,6	110,4	112,7	112,8	112,7	115,5	118,1	122,2	51

2 Indizes der Großhandelspreise
2.2 Veränderungen gegenüber dem
in

Lfd Nr.	Land (Berichtsort)	Waren und Warengruppen	Originalbaeie	Anzahl der Waren	Erhe- bungs- zeit- punkt	Jahr		
						1990	1991	1992
Europa								
1	Bundesrepublik Deutschland 1) 2)	Ba Be Mi E M Ma C Ho K Ha T N	1985	2 387+	ME	+ 1,7	+ 2,4	+ 1,4
2	Belgien	La Ba Be Mi E M Ma C Ho K Ha T N in	1980	135	MM	+ 0,6	- 1,1	+ 0,2
3	Dänemark	La Ba Be Mi E M Ma C Ho K Ha T N	1980	1 070+	ME	+ 0,9	+ 1,0	+ 1,1
4	Finnland	Ba Be Mi E M Ma C Ho K Ha T N	1985	524	D	+ 2,1	- 0,1	+ 2,5
5	Frankreich	Ba Be Mi E M Ma C Ho K Ha T N in	1985	732	ME	+ 1,1	- 1,3	- 1,6
6	Griechenland (Athen/Piräus)	La Ba Be Mi E M Ma C Ho K Ha T N	1980	732	D	+ 15,9	+ 16,9	+ 11,2
7	Großbritannien und Nordirland 1)	Ba Be Mi E M Ma C Ho K Ha T N	1990	850	D	+ 5,9	+ 5,6	+ 3,8
8	Irland 1)	Ba Be Mi E M Ma C Ho K Ha T N	1985	+	MM	+ 1,6	+ 0,8	+ 1,7
9	Italien	La Ba Be Mi E M Ma C Ho K Ha T N	1990	850	D	+ 7,4	+ 5,2	+ 2,1
10	Jugoslawien 1)	Ba Be Mi E M Ma C Ho K Ha T N	1989	1 100+	D	+ 43,4	+ 113,6	...
11	Luxemburg	Ba Be Mi E M Ma C Ho K Ha T N	1985	+	D	- 2,1	- 2,6	- 2,8
12	Niederlande 1) 3)	Ba Be Mi E M Ma C Ho K Ha T N	1985	+	ME	- 0,1	+ 1,6	+ 1,3
13	Norwegen	La Ba Be Mi E M Ma C Ho K Ha T N	1981	+	MM	+ 3,7	+ 2,5	+ 0,1
14	Österreich	La Ba Be Mi E M Ma C Ho K Ha T N	1986	368	MM	+ 2,9	+ 0,8	+ 0,2
15	Schweden 1)	Ba Be Mi E M Ma C Ho K Ha T N	1968	542+	D	+ 4,2	+ 1,8	- 0,9
16	Schweiz	La Ba Be Mi E M Ma C Ho K Ha T N	1963	800+	ME	+ 1,5	+ 0,4	+ 0,1
17	Spanien 1) 4)	Ba Be Mi E M Ma C Ho K Ha T N	1990	+	D	+ 2,2	+ 1,5	+ 1,3
18	Türkei (Istanbul)	La Ba Be Mi E M Ma C Ho K Ha T N	1968	90	D	+ 47,7	+ 52,5	+ 67,4
19	Zypern	Ba Be Mi E M Ma C Ho K Ha T N in R	1982	+	D
Afrika								
20	Ägypten	La Ba Be Mi E M Ma C Ho K Ha T N	Juli 65 - Juni 66	440	D	+ 16,8	+ 17,7	+ 12,3
21	Kongo	Ba Be Mi E M Ma C Ho K Ha T N in	1980	+	D	+ 2,0	- 3,5	+ 1,7
22	Marokko	La Ba Be Mi E M Ma C Ho K Ha T N in	1985	231	+	+ 4,4	+ 6,5	+ 2,8
23	Sambia	La Ba Be Mi E M Ma C Ho K Ha T N	1980	+	D	+ 115,6
24	Südafrika	La Ba Be Mi E M Ma C Ho K Ha T N	1990	1 750	D	+ 12,3	+ 11,4	+ 8,2
25	Zentralafrika	Ba Be Mi E M Ma C Ho K Ha T N in	1981	+	D	+ 1,7	+ 0,8	...
Amerika								
26	Brasilien 5)	La Ba Be Mi E M Ma C Ho K Ha T N	Dez. 1992	243+	D	+ 2710,2	+ 401,1	+ 979,3
27	Chile	La Ba Be Mi E M Ma C Ho K Ha T N	Juni 1992	254	D	+ 21,8	+ 21,5	+ 11,7
28	Costa Rica (San José)	La Ba Be Mi E M Ma C Ho K Ha T N in	1980	290	D	+ 14,9	+ 28,2	+ 18,1
29	Ecuador	La Ba Be Mi E M Ma C Ho K Ha T N	1985	+	D	+ 45,1	+ 48,0	+ 54,6
30	Kanada 1)	Ba Be Mi E M Ma C Ho K Ha T N	1986	+	D	+ 0,2	+ 1,0	+ 0,5
31	Kolumbien (14 Städte)	La Ba Be Mi E M Ma C Ho K Ha T N	1985	358	MM	+ 26,6	+ 27,7	+ 20,1
32	Mexiko (Mexiko Stadt)	La Ba Be Mi E M Ma C Ho K Ha T N	1978	210+	D	+ 23,3	+ 20,5	+ 13,4
33	Peru	La Ba Be Mi E M Ma C Ho K Ha T N	1973	+	D
34	Uruguay	La Ba Be Mi E M Ma C Ho K Ha T N	1968	+	D	+ 107,7	+ 87,6	+ 58,3
35	Venezuela	La Ba Be Mi E M Ma C Ho K Ha T N	1984	+	D	+ 27,2	+ 22,3	+ 23,6
36	Vereinigte Staaten 1)	La Ba Be Mi E M Ma C Ho K Ha T N	1982	2 772+	MM	+ 3,7	+ 0,2	+ 0,6
Asien								
37	Bangladesch	La Ba Be Mi E M Ma C Ho K Ha T N in	Juli 69 - Juni 70	44	+	+ 4,6	+ 4,0	...
38	Indien	La Ba Be Mi E M Ma C Ho K Ha T N	1981 - 82	360+	D	+ 8,9	+ 13,2	+ 12,0
39	Israel 1)	Ba Be Mi E M Ma C Ho K Ha T N	1988	253+	MM	+ 11,5	+ 16,1	+ 10,2
40	Japan 4)	La Ba Be Mi E M Ma C Ho K Ha T N	1990	1 253+	D	+ 2,0	+ 0,2	+ 1,4
41	Korea, Republik 1)	La Ba Be Mi E M Ma C Ho K Ha T N in R	1990	896+	D	+ 4,2	+ 4,7	+ 2,2
42	Pakistan	Ba Be Mi E M Ma C Ho K Ha T N in R	1985	+	D	+ 8,6	+ 12,0	+ 7,3
43	Philippinen (Manila)	La Ba Be Mi E M Ma C Ho K Ha T N in R	1978	539+	MM	+ 10,2	+ 13,5	...
44	Singapur	Ba Be Mi E M Ma C Ho K Ha T N	1985	230+	+	+ 1,7	- 5,7	- 4,1
45	Taiwan	La Ba Be Mi E M Ma C Ho K Ha T N	1986	1 435+	D	- 0,7	+ 0,1	- 3,0
46	Thailand	La Ba Be Mi E M Ma C Ho K Ha T N	1985	600+	D	+ 3,5	+ 6,8	+ 0,2
Australien und Ozeanien								
47	Australien 1)	Ba Be Mi E M Ma C Ho K Ha T N	Juli 88 - Juni 89	+	MM	+ 6,1	+ 1,4	+ 1,5
48	Neuseeland 1)	Ba Be Mi E M Ma C Ho K Ha T N	4. Vj. 1982	+	Vj	+ 4,2	+ 0,6	+ 2,7

Indizes der

Bundesrepublik Deutschland

49	Index des HWWA, Institut für Wirtschaftsforschung, Hamburg	La Ba Be Mi E M Ma C Ho K Ha T N	1975	31	tägl.	+ 17,5	- 12,9	- 1,1
----	--	----------------------------------	------	----	-------	--------	--------	-------

Großbritannien

50	Reuters Index	La Ba Be Mi E M Ma C Ho K Ha T N	18. Sept. 1931	17 6)	tägl.	+ 6,2	- 7,3	- 5,1
----	---------------	----------------------------------	----------------	-------	-------	-------	-------	-------

Vereinigte Staaten

51	Moody's Index	La Ba Be Mi E M Ma C Ho K Ha T N	31. Dez. 1931	15 7)	tägl.	+ 0,3	- 7,2	- 3,9
----	---------------	----------------------------------	---------------	-------	-------	-------	-------	-------

1) Index der Erzeugerpreise gewerblicher Produkte.
2) Gebietsstand bis zum 03.10.1990.
3) Ab Januar 1985 neue Berechnungsgrundlage.
4) Ab Januar 1993 neue Berechnungsgrundlage.

5) Indexzahlen auf der Basis = 1.
6) Weizen, Mais, Reis, Zucker, Kakao, Kaffee, Rindfleisch, Erdnüsse, Kopra, Sojabohnen, Wolle, Baumwolle, Kautschuk, Kupfer, Blei, Zinn.
7) Weizen, Mais, Schweine, Zucker, Kaffee, Kakao, Wolle, Baumwolle, Seide, Häute, Kautschuk, Stahlschrott, Kupfer, Blei, Silber.

bzw. gewerblichen Erzeugerpreisen
entsprechenden Vorjahresergebnis
Prozent

1993												Lfd. Nr.												
Jan.	Febr.	März	April	Mai	Juni	Juli	Aug.	Sept.	Okt.	Nov.	Dez.													
+	0,8	+	0,5	+	0,3	-	0,3	-	0,4	-	0,2	-	0,1	1										
-	0,8	-	1,1	-	1,0	-	1,8	-	2,2	-	1,5	-	...	2										
-	0,7	-	0,7	-	1,0	-	1,4	-	1,4	-	0,3	±	0	3										
+	3,0	+	4,0	+	4,8	+	4,3	+	3,9	+	3,4	+	...	4										
...	2,3	3,4r	5										
+	13,1	+	13,5	+	13,2	+	13,0	6										
+	3,3	+	3,2	+	3,2	+	3,7	+	3,8	+	4,0	+	3,7	7										
+	1,2	+	2,7	+	3,3	+	3,5	+	4,1	+	5,8	+	6,3	8										
+	4,0	+	4,4	+	5,5p	+	5,4p	+	4,9p	+	5,3p	+	5,8p	9										
...	10										
-	3,1	-	3,4	-	3,3	-	2,5	-	2,9	-	0,9r	-	0,4r	11										
-	0,4	-	0,4	-	0,4	-	0,8	-	0,7	-	1,0	-	0,6	12										
+	0,2	+	0,5	+	0,1	-	0,4	-	0,5	-	0,2	+	0,1	13										
-	0,7	-	0,9	-	1,1	-	0,7	+	0,1	+	0,4	+	0,2	14										
+	3,3	+	4,1	+	5,2	+	5,5	+	5,0	+	4,8	+	5,4	15										
+	0,2	+	0,2	+	0,8	+	0,2	+	0,1	+	0,1p	+	0,7p	16										
+	1,6	+	1,6	+	1,6	+	1,7	+	1,9	+	2,3	+	3,0	17										
+	64,5	+	60,2	+	56,1	+	54,9	+	53,5	+	54,3	+	54,7	18										
...	19										
...	20										
...	21										
...	22										
+	7,4	+	8,3	+	8,0	+	7,9	+	7,0	+	6,4	+	6,3	23										
...	24										
...	25										
+	1153,1	+	1159,1	+	1240,7	+	1157,8	+	1495,8	+	1619,3	+	1772,0	+	1861,1	+	2018,4	+	2183,9	+	2398,8	...	26	
+	7,3	+	7,5	+	8,8	+	9,6	+	10,5	+	9,9	+	8,8	+	8,9	+	8,0	27	
+	8,4	+	6,6	+	6,0	+	5,6	+	5,2	+	6,1	+	5,9	+	6,7	+	6,9	28	
...	29	
+	4,4	+	3,8	+	3,8	+	4,0	+	3,2	+	3,0	+	2,7	+	3,3	+	2,8	+	2,8	+	2,9	...	30	
+	18,1	+	17,3	+	16,9	+	16,6	+	9,3	+	9,4	+	8,8	+	8,6	+	8,6	31	
+	10,3	+	10,0	+	9,5	+	9,3	+	9,3	+	9,4	+	8,8	+	8,6	+	8,6	32	
...	33	
+	43,8	+	42,9	+	38,5	+	35,8	+	34,1	+	32,6	+	31,9	+	31,4	+	29,4	34	
+	29,8	+	30,3	+	28,5	+	32,3	+	32,1	+	31,0	+	30,1	+	31,6	+	34,8	35	
+	2,1	+	2,0	+	2,2	+	2,5	+	1,6	+	1,3r	+	1,2	+	1,0	+	0,8	+	0,8	36	
...	37	
+	7,5	+	7,6	+	7,1	+	6,5	+	6,1	38	
+	9,3	+	9,9	+	9,2	+	8,7	+	8,0	+	7,9	+	7,4	+	7,6	+	7,6	+	7,8	39	
-	1,0	-	1,5	-	2,3	-	2,8	-	3,0	-	3,2	-	3,4	-	4,1	-	3,7	-	3,2	-	3,4	...	40	
+	1,6	+	1,5	+	1,7	+	1,8	+	1,8	+	1,4	+	0,6	+	1,0	+	1,5	+	1,6	41	
+	8,1	+	7,6	+	7,4	+	7,1	+	6,9	+	8,3	+	8,6	+	9,9	+	10,9	42	
...	43	
-	0,4	+	0,2	+	0,4	+	0,5	-	0,7	-	1,6r	-	3,4	-	2,4	-	3,1p	44	
±	0	+	1,4	+	1,6	+	1,8	+	1,8	+	3,2	+	3,1	+	3,3	45	
-	0,8	+	0,2	-	0,1	-	1,1	46	
...	47	
...	48	
Weltmarktpreise																								
-	1,7	+	0,4	+	1,3	-	3,1	-	6,6	-	13,9	-	16,4	-	14,6	-	17,1	-	14,1	-	13,6r	-	16,5	49
...	50
+	6,7	+	10,9	+	8,9	+	3,5	+	4,7	+	4,8	+	8,7	+	6,9	+	5,0	-	1,6	-	2,3	-	0,9	51
...	52
+	4,0	+	6,4	+	10,6	+	7,6	+	5,8	-	1,2	+	2,1	+	5,4	+	6,4	+	10,7	+	12,8	+	15,4	53

3 Preisindizes für Baustoffe und Bauwerke
3.1 Umbasiert auf 1985 = 100

Land (Berichtsort)	Originalbasis	Warenzahl Bau- werkstyp	Jahr			1992		1993			
			1991	1992	1993	Aug.	Nov.	Febr.	Mai	Aug.	Nov.
Baustoffe 1)											
Europa											
Bundesrepublik Deutschland 2)4)9)	1985	.	109,7	112,4	...	113,0	112,9	113,8	114,2	114,2	...
Dänemark 3)	1. Jan. 1987	.	125	129	131	129	130	130	131	131	...
Finnland 3)	1990	.	129,8	127,1	...	126,3	128,0	127,9	129,6	130,9	...
Frankreich	1985	.	111,8	113,2	...	114,5	112,2	112,3	112,1	110,6	...
Griechenland 3)	1990	70	242,0	270,6	...	273,8	289,1	298,1
Großbritannien und Nordirland 2)	1990	.	133,6	134,8	...	134,7	135,4	136,4	138,3	139,8	140,2
Irland	1985	.	122,1	122,1	...	122,5	122,0	122,3	122,7	123,1	...
Italien 3)	1990	.	134,1	135,6	...	136,0	137,2	141,0
Luxemburg	1985	.	111,7	120,2	...	121,3	121,3	121,9	122,1	122,2	...
Niederlande	1985	30	114	118	...	118	118	120	121	121	...
Norwegen 3)	1978	.	145,5	147,7	...	147,8	148,4	149,3	149,4	149,3	149,8
Österreich (Wien) 3)	1990	15	110,5	110,9	...	111,0	110,5	111,6	112,6	112,8	...
Schweden 3)	1968	.	149,3	148,5	...	148,4	148,5	151,5	153,1	155,2	156,9
Schweiz	1963	.	115,3	118,0	...	118,5	117,8	118,5
Spanien	1990	.	128,9	128,4	...	128,4	128,2	128,4	128,6	129,4	...
Türkei	1968	10	1 218,1	1 952,9	...	2 032,0	2 334,2	2 622,9	2 994,3	3 491,7	...
Afrika											
Simbabwe (Harare) 3)	1980	.	287,6	393,5	...	412,9	423,3
Südafrika	1990	.	235,8	250,6	...	253,6	254,7	264,7	268,7	271,0	...
Amerika											
Argentinien 3)	1980	rd. 45	3113612	3672632	...	3795802	3813295	3832966
Brasilien	Dez. 1992	.	16021818	193862727	...	199927129	395613732	812588298	1728552636	3909241487	9481317289
Mexiko	1974	19	1 552,2	1 753,6	...	1 780,6	1 827,3	1 871,5	1 898,8	1 921,7	...
Uruguay 3)	Mai 1989	.	3 339,9	5 091,9	...	5 333,6	5 920,2	6 390,5	7 037,2
Vereinigte Staaten	1982	rd. 70	111,9	113,8	...	113,7	113,9	118,2	119,3
Asien											
Japan	1990	118	111,2	110,6	...	110,3	110,2	110,7	110,4	109,0	107,5
Pakistan 4)	1980/81	211,8	201,3	211,8	...	212,0	211,6	211,9
Singapur	1985	.	122,7	116,9	...	115,6	115,1	115,7	116,8	116,8	...
Taiwan	1986	39	105,4	109,3	...	110,7	112,0	114,0	115,6	115,3	...
Thailand	1976	.	146,2	145,0	...	144,1	142,5	144,5
Australien und Ozeanien											
Australien (6 Städte) 3)	Juli 1985 - Juni 1986	72	147,5	147,7	...	148,2	148,5	150,3	153,2	155,2	...
Neuseeland	4. Vj. 1982	.	141,3	142,0	...	141,9	142,4	142,9	143,3
Bauwerke											
Europa											
Bundesrepublik Deutschland 9)	1985	W 5)	124,3	131,3	137,2	132,7	133,1	135,4	137,4	138,0	138,1
	1985	B 5)	124,4	131,2	137,0	132,4	132,8	135,3	137,0	137,6	137,9
	1985	G 5)	124,4	130,5	135,5	131,6	131,9	134,0	135,6	136,2	136,1
	1985	L	124,7	132,0	137,7	133,3	133,7	136,0	137,9	138,5	138,5
Belgien	1914	W	118,5	120,5	...	120,5	...	127,3
Dänemark	1.1.1987	W	124	128	130	128	129	129	130	130	130
Finnland	1990	W	137,5	135,1	...	133,8	134,5	134,9	135,5	135,5	...
Frankreich	4. Vj. 1953	W	118,3	120,1	...	120,4	120,1	122,1	120,9
Griechenland	1980	W	287,1	313,8	...	318,1	323,2	331,2
Großbritannien und Nordirland	1985	. 6)	140	130	...	129	127	125
Irland	1985	W	125,4	127,9	...	128,3	128,6	128,8	131,8	132,1	...
Island	Juni 1987	W	268,2	275,7	281,2	276,5	277,0	278,0	278,0	282,0	286,7
Italien	1990	W	146,7	152,9	...	153,2	153,7	156,1
Luxemburg	1970	W	129,6	136,8	140,7	...	139,7 g)	...	140,3c)	...	141,1g)
Niederlande	1990	W	115	120	...	121	121
Norwegen	1978	W	147,2	148,7	...	148,7	149,4	149,3	150,1	150,1	150,4
Österreich	1990	W 7)	124	129	...	130	130	131	134	135	...
Schweden	1968	W	155,4	167,5	...	167,2	169,6	168,5	168,0	166,7	...
Schweiz (Zürich)	1.10.1988	W	131,9	131,7	...	132,9	128,3	128,3	126,9	126,9	...
Schweiz (Luzern)	1.04.1985	W	125,4	126,3	...	127,4	123,7	123,7	122,5	122,5	...
Schweiz (Bern)	1.04.1987	W	125,5	124,8	...	125,5	122,8	122,8	121,9	121,9	...
Spanien	Dez. 1989	. 6)	143,5	148,0	...	148,1	149,7	153,6	155,1	157,0	...
Amerika											
Argentinien (Buenos Aires)	1980	W	2849191	3491428	...	3652096	3798005	3871475
Brasilien (Rio de Janeiro)	Dez. 1992	W	12886713	151021464	...	151327596	312121750	622491747	1407625830	3073402322	7986758951
Kanada	1986	W	143,6	145,7	...	146,2	146,3	146,4	147,4	148,1	...
Mexiko	1974	W	1 407,0	1 585,1	...	1 605,2	1 640,2	1 699,0	1 721,7	1 738,8	...
Uruguay	Mai 1989	.	3 953,7	6 413,7	...	6 912,0	7 741,9	8 115,3	8 580,8
Vereinigte Staaten	1987	W	117,5	121,4	...	121,6 e)	123,0	123,7 a)	126,5	127e)	...
	1987	B 8)	116,3	119,3	...	121,9 e)	120,1	121,0 a)	122,6	123,2e)	...
	1987	G	116,1	121,4	...	121,7 e)	121,9	122,4 a)	124,9	125,5e)	...
Asien											
Israel	Jan. 1992	.	355,2	394,0	...	413,8	402,2	412,7	417,2	443,33	...
Australien und Ozeanien											
Neuseeland	4. Vj. 1982	.	144,4	144,1	...	143,8	144,6	144,5	144,9

Fußnote siehe Seite 17.

3 Preisindizes für Baustoffe und Bauwerke
3.2 Veränderung gegenüber dem entsprechenden Vorjahresergebnis
in Prozent

Land (Berichtsort)	Originalbasis	Warenzahl Bau- werkstyp	Jahr			1992		1993			
			1991	1992	1993	Aug.	Nov.	Febr.	Mai	Aug.	Nov.
Baustoffe 1)											
Europa											
Bundesrepublik Deutschland 2)4)9)	1985		+ 2,5	+ 2,5	...	+ 2,5	+ 2,3	+ 1,8	+ 1,5	+ 1,1	...
Dänemark 3)	1. Jan. 1987		+ 3,3	+ 3,2	+ 1,6	+ 2,4	+ 2,4	+ 4,8	+ 1,6	+ 1,6	...
Finnland 3)	1990		- 1,7	- 2,0	...	+ 2,3	+ 0,6	+ 3,1	+ 2,3	+ 3,7	...
Frankreich	1985		+ 3,3	+ 1,3	...	+ 1,8	+ 0,4	+ 0,4	+ 1,8	+ 3,4	...
Griechenland 3)	1990	70	+ 18,7	+ 14,8	...	+ 11,7	+ 14,8	+ 15,9
Großbritannien und Nordirland 2)	1990		+ 3,1	+ 0,9	...	+ 0,7	+ 1,2	+ 2,2	+ 3,1	+ 4,0	+ 3,9
Irland	1985		+ 0,4	± 0	...	+ 2,9	+ 0,5	+ 0,3	+ 0,3	+ 0,5	...
Italien 3)	1990		+ 6,4	+ 3,2	...	+ 8,2	+ 3,3	+ 5,5
Luxemburg	1985		+ 2,1	+ 7,6	...	+ 4	+ 8,2	+ 3,6	+ 1,0	+ 0,7	...
Niederlande	1985	30	+ 3	+ 4	...	+ 1,3	+ 4	+ 3	+ 3	+ 3	...
Norwegen 3)	1978		+ 3,0	+ 1,5	...	+ 0,4	+ 1,4	+ 1,4	+ 1,4	+ 1,0	+ 1,0
Österreich (Wien) 3)	1990	15	+ 2,2	+ 0,4	...	+ 0,5	+ 0,1	+ 0,7	+ 1,5	+ 1,6	...
Schweden 3)	1988		+ 4,5	- 0,5	...	+ 2,3	+ 0,7	+ 2,1	+ 3,1	+ 4,6	+ 5,6
Schweiz	1983		+ 3,4	+ 2,3	+ 2,2	+ 1,4
Spanien	1990		+ 1,1	+ 53,2	...	+ 0,3	+ 0,1	+ 0,8	...
Türkei	1988	10	+ 66,3	+ 60,3	+ 65,2	+ 63,1	+ 65,3	+ 71,8	...
Afrika											
Simbabwe (Harare) 3)	1980		+ 37,4	+ 36,8	...	+ 35,2	+ 29,5
Südafrika	1990		+ 11,0	+ 6,3	...	+ 6,1	+ 6,6	+ 7,0	+ 7,3	+ 6,9	...
Amerika											
Argentinien 3)	1980	rd. 45	...	+ 18,0	...	+ 15,6	+ 14,4	+ 11,5
Brasilien	Dez. 1992		+ 390,3	+ 1 110,0	...	+ 1 228,2	+ 1 195,6	+ 1 206,4	+ 1 459,4	+ 1 854,9	+ 2 296
Mexiko	1974	19	+ 23,7	+ 13,0	...	+ 12,7	+ 12,1	+ 11,0	+ 10,1	+ 7,9	...
Uruguay 3)	Mai 1989		+ 95,5	+ 52,5	...	+ 49,0	+ 47,0	+ 46,5	+ 44,8
Vereinigte Staaten	1982	rd. 70	+ 0,7	+ 1,7	...	+ 1,7	+ 2,1	+ 4,4	+ 4,6
Asien											
Japan	1990	118	+ 2,4	- 0,5	...	+ 0,8	+ 0,8	+ 0,1	± 0	- 0,9	- 2,0
Pakistan 4)	1980/81		+ 2,5	+ 5,2	...	+ 2,4	+ 1,6
Singapur	1985		+ 2,8	+ 4,7	...	+ 5,7	- 5,5	- 3,3	+ 1,7	+ 3,6	...
Taiwan	1986	39	+ 1,6	+ 3,8	...	+ 5,2	+ 6,4	+ 9,0	+ 6,0	+ 4,1	...
Thailand	1976		+ 5,3	- 0,8	...	- 0,1	+ 0,6	- 0,8
Australien und Ozeanien											
Australien (6 Städte) 3)	Juli 1985 - Juni 1986	72	+ 2,4	+ 0,1	...	+ 0,4	+ 1,2	+ 2,5	- 3,9	+ 4,7	...
Neuseeland	4. Vj. 1982		+ 1,6	+ 0,5	...	+ 0,8	+ 0,5	+ 0,8	+ 1,2
Bauwerke											
Europa											
Bundesrepublik Deutschland 9)	1985	W 5)	+ 6,8	+ 5,6	+ 4,5	+ 5,5	+ 5,2	+ 5,4	+ 4,9	+ 4,0	+ 3,8
	1985	B 5)	+ 6,3	+ 5,5	+ 4,4	+ 5,3	+ 4,9	+ 5,2	+ 4,6	+ 3,9	+ 3,8
	1985	G 5)	+ 6,2	+ 4,9	+ 3,8	+ 4,8	+ 4,3	+ 4,6	+ 4,2	+ 3,3	+ 3,2
	1985	L	+ 6,8	+ 5,9	+ 4,3	+ 5,5	+ 5,3	+ 5,3	+ 4,8	+ 3,9	+ 3,6
Belgien	1914	W	+ 1,0	+ 1,7	...	+ 0,7	...	+ 5,6
Dänemark	1.1.1987	W	+ 3,3	+ 3,2	+ 1,6	+ 2,4	+ 3,2	+ 4,9	+ 1,6	+ 1,6	+ 0,8
Finnland	1990	W	+ 2,2	- 1,8	...	- 2,7	- 2,2	- 1,3	+ 0,4	+ 1,2	...
Frankreich	4. Vj. 1953	W	+ 4,3	+ 1,5	...	+ 1,2	+ 0,3	+ 1,2	+ 1,0
Griechenland	1980	W	+ 18,6	+ 9,3	...	+ 7,9	+ 8,2	+ 7,8
Großbritannien und Nordirland	1985	6)	- 4,8	- 7,1	...	- 6,5	- 6,6	- 6,0
Irland	1985	W	+ 2,7	+ 1,9	...	+ 2,5	+ 2,0	+ 1,9	+ 2,9	+ 3,0	...
Island	Juni 1987	W	+ 8,0	+ 2,8	+ 2,0	+ 1,3	+ 1,0	+ 1,3	+ 1,3	+ 2,0	+ 3,5
Italien	1990	W	+ 9,0	+ 5,0	...	+ 2,9	+ 2,1	+ 3,0
Luxemburg	1970	W	+ 4,8	+ 6,9	+ 1,4	...	+ 6,9 g)	...	+ 1,8c)	...	+ 1,0g)
Niederlande	1990	W	+ 2	+ 4	...	+ 5	+ 4
Norwegen	1978	W	+ 3,5	+ 1,0	...	+ 0,3	+ 0,7	+ 0,6	...	+ 1,0g)	+ 0,7
Österreich	1990	W 7)	+ 6	+ 4	...	+ 4	+ 4	+ 4	+ 3	+ 4	...
Schweden	1988	W	+ 5,2	+ 7,8	...	+ 7,7	+ 10,1	+ 1,9	± 0	- 0,3	...
Schweiz (Zürich)	1.10.1988	W	+ 6,1	- 0,2	...	+ 0,7	- 3,2	- 3,2	- 4,5	- 4,5	...
Schweiz (Luzern)	1.04.1985	W	+ 5,3	+ 0,7	...	+ 0,6	- 2,3	- 2,3	- 3,9	- 3,9	...
Schweiz (Bern)	1.04.1987	W	+ 4,6	- 0,5	...	+ 1,4	- 2,1	- 2,1	- 2,9	- 2,9	...
Spanien	Dez. 1989	6)	+ 6,1	+ 3,1	...	+ 2,9	+ 3,9	+ 4,8	+ 5,1	+ 6,0	...
Amerika											
Argentinien (Buenos Aires)	1980	W	...	+ 22,5	...	+ 21,6	+ 25,0	+ 23,7
Brasilien (Rio de Janeiro)	Dez. 1992	W	+ 384	+ 1 072	...	+ 1 119	+ 1 204	+ 1 253	+ 1 491	+ 1 931	+ 2 459
Kanada	1986	W	+ 0,8	+ 1,5	...	+ 0,2	+ 0,7	+ 1,0	+ 1,2	+ 1,3	...
Mexiko	1974	W	+ 21,9	+ 12,7	...	+ 12,7	+ 12,1	+ 10,8	+ 10,1	+ 8,3	...
Uruguay	Mai 1989	W	+ 106,9	+ 62,2	...	+ 59,6	+ 54,6	+ 54,1	+ 40,1
Vereinigte Staaten	1987	W	+ 3,0	+ 3,3	...	+ 3,2e)	+ 3,5	+ 3,3 a)	+ 4,7	+ 4,4e)	...
	1987	B 8)	+ 3,0	+ 2,6	...	+ 4,6e)	+ 2,4	+ 2,4 a)	+ 2,0	+ 1,1e)	...
	1987	G	+ 3,3	+ 2,8	...	+ 2,9e)	+ 1,9	+ 1,7 a)	+ 3,2	+ 3,1e)	...
Asien											
Israel	Jan. 1992		+ 16,5	+ 10,9	...	+ 9,0	+ 8,7	+ 9,7	+ 9,1	+ 7,1	...
Australien und Ozeanien											
Neuseeland	4. Vj. 1982		+ 1,7	- 0,2	...	+ 0,4	+ 0,3	+ 0,2	+ 0,8

- 1) Index der Erzeuger- bzw. Großhandelspreise: Gruppe Baustoffe.
2) Preisindex für den Wareneingang des Produzierenden Gewerbes: Gruppe Baustoffe.
3) Baustoffe aus dem Baupreisindex.
4) Indexzahlen auf Originalbasis, nicht umbasiert.
5) Bauleistungen am Bauwerk.
6) Hoch- und Tiefbauten aller Art.
7) Wohnungsbau ohne Innenausbau.
8) Einschl. Mietshäuser und Hotelbauten.
9) Gebietsstand bis zum 3.10.1990.

- a) Januar.
b) März.
c) April.
d) Juni.
e) Juli.
f) September.
g) Oktober.
h) Dezember.

4 Preise für Welthandelsgüter

Lfd. Nr.	Ware und Marktort	Währungs- und Mengeneinheit	Jahr		Monat				
					1993				
			1992	1993	August	September	Oktober	November	Dezember
Originalwährung									
Weizen									
1	Standard, erstnotierter Monat, Chicago	US-Cents je 60 lbe	367,87	336,95	308,75	305,67	326,88	345,73	367,98
2	Soft Redwinter 2, loco Chicago	US-Cents je 60 lbe	366,18	336,03	309,28	304,86	325,99	345,27	361,38
3	Can. Western Red Spring 1, 13,5 % Protein, Exportpreis, Winnipeg	kan\$ je t	213,77	248,78	253,36	266,71	282,13	300,33	314,18p
4	Hart-, kan. Amber Durum 1, cif Rotterdam	US-\$ je t	185,54	189,26a)	195,00				
5	Red Winter 2, cif Rotterdam	US-\$ je t	165,46	154,58	142,00	139,50	145,00	153,00	165,10
6	US, Nr. 2, Hard Red Winter	US-\$ je t	151,08	139,89p	134,00	135,00
7	Welch-, frei Station Mailand	Lire je dt	32 322	37 438p	33 208	33 762	34 111	34 637r	35 311p
Roggen									
8	Western 1/2, erstnotierter Monat, Winnipeg	kan\$ je t	112,95	114,73	111,59	106,59	105,30	114,30	135,11
Futterhafer									
9	Hafer, weiß Nr. 2, Chicago	US-Cents je 60 lbe	140,26	139,47	140,43	137,06	137,60	132,53	136,18
10	Western 2, erstnotierter Monat, Winnipeg	kan\$ je t	113,30	109,84	114,33	110,45	107,43	105,94	106,85
Futtergerste									
11	Western 1/2, erstnotierter Monat, Winnipeg	kan\$ je t	88,53	86,40	82,98	79,67	79,65	85,81	97,09
12	Winnipeg Commodity Exchange, ab 20 t	kan\$ je t	88,83	86,82	83,48	80,43	79,70	85,75	98,28
13	einheimisch, 100 t-Kontrakt, erstnotierter Monat, London	£ je t	118,12a)	114,46a)	99,79	101,14	101,61	102,09	103,88
14	Sommergerste, frei Lagerhaus Groningen, Niederlande	hfl je dt	37,54	33,88a)	28,75	28,75	28,56	30,55r	31,40
Maïs									
15	gelb 2, erstnotierter Monat, Chicago	US-Cents je 56 lbe	237,99	236,95	237,52	236,04	248,59	273,76	288,88
16	amerikan. gelb 3, cif Ostküste UK	£ je t	147,86	156,78	169,38	172,00	120,20	121,13	129,00
17	USA III, cif Rotterdam	hfl je 100 kg	21,13	22,53	23,18	21,96	22,34	25,81	26,43
18	Italien., Mailand	Lire je 100 kg	29 564	33 264p	37 784	30 270	28 905	29 310r	29 582p
Reis									
19	Parboiled, Mailand	Lire je 100 kg		151 675p	157 500	145 000	152 000	152 500r	159 000p
20	amerikan. Langkorn-, 10 % gebrochen, cif UK, London	£ je 2 240 lbe	635,88	709,48	701,25	690,00	682,00	702,50	710,00
21	Maratelli, Rundkorn-, Weiß-, Mailand	Lire je dt	96 615	129 142p	138 000	131 300	135 628	137 500p	141 400p
22	Originario, Rundkorn-, Weiß, Mailand	Lire je dt	92 148	120 757p	136 000	108 167	116 081	118 967r	123 469p
Zucker									
23	Roh-, Weltkontrakt (Kontrakt Nr. 11), erstnotierter Monat, New York	US-Cents je lb	8,99	10,09	9,49	9,46	10,77	10,32	10,66
24	Roh-, 96", IBC-Preis, fob an etowed karib. Häfen, New York	US-Cents je lb	9,06	10,01	9,36	9,49	10,26	10,12	10,51
25	Roh-, 96", cif UK, London	£ je t	132,87	173,89	167,22	165,29	177,17	177,75	182,26
26	Kristall-, in Säcken, Exportpreise fas, London/Liverpool	£ je t	240,70	284,64	277,63	275,00	287,30	290,88	292,00
27	Weiß-, 50 t - Kontrakt, erstnot. Monat, Paris * bis 06/91 = FF je t ab 07/91 = US \$ je t	US-\$ je t	269,69	261,34	265,69	262,84	290,86	290,81	288,12
Rohkaffee									
28	Arabica, unwashed, ICO-Preis, ex dock N.Y.	US-Cents je lb	63,56	69,55	76,11	79,80	75,58	77,43	80,59
29	Robusta, versch. Herkunft, ICO-Preis, ex dock N.Y.	US-Cents je lb	43,63	53,45	59,78	63,35	60,25	62,58	63,13
30	Sortendurchschn. versch. Herk., ICO-Preis, ex dock N.Y.	US-Cents je lb	53,32	61,44	67,80	71,58	68,09	70,42	71,48
31	Robusta, Uganda CTMAL, erstnot. Monat, London	£ je t	820,47	1 064,14a)	1 213,63	1 332,25	1 173,20	1 233,63	1 236,60
Rohkakao									
32	ICA - daily price, New York/London	US-\$ je t	780,59	797,17	779,84	894,58	917,51	910,85	985,29
33	Coffee, Sugar and Cacao Exchange, New York ab 10 t	US-\$ je t	1 010,51	1 012,42	982,65	1 143,66	1 150,24	1 169,75	1 225,18
34	USA Indicator 10 Tage Preis, London	US-\$ je t	785,70	801,02	780,13	877,15	914,30	933,82	1 059,85
35	Ghana, gut fermentiert, cif Terminverschiffung, London	£ je t	630,05	773,50	759,13	845,00	921,60	957,25	922,00
36	London Commodity Exchange, London ab 10 t	£ je t	631,97	774,66	757,90	844,91	925,29	949,81	930,05

a) Durchschnitt aus weniger als 12 Monatswerten berechnet.

4 Preise für Welthandelsgüter

Lfd. Nr.	Ware und Marktort	Währungs- und Mengeneinheit	Jahr		Monat				
					1993				
			1992	1993	August	September	Oktober	November	Dezember
			Originalwährung						
Tee									
37	alle Herkünfte, Auktionsdurchschnittspreis, London	£-Pence je kg	113,01	128,22p	111,98	163,46r	133,51	125,64	124,85p
38	nordindisch, Auktionsdurchschnittspreis, London	£-Pence je kg	148,48a)	133,14p	...	128,87r	133,53	128,87	126,48p
39	Sri Lanka, Auktionsdurchschnittspreis, London	£-Pence je kg	107,48a)	109,48p	97,75	106,95r	124,23	116,90	111,20p
40	Kenia, Auktionsdurchschnittspreis, London	£-Pence je kg	118,09	125,08p	110,77	114,13r	127,08	121,37	123,50p
Rinder									
41	Mittelwesten-, Lebendgewicht, erstnot. Monat, Chicago	US-Cents je lb	75,36	76,27	74,89	74,58	72,47	73,18	72,86
42	junge Kühe, prima, Lebendgewicht, Kopenhagen	dkr je kg	9,74	9,89p	10,08	10,22	9,67
Schweine									
43	Lebendgewicht, erstnot. Monat, Chicago	US-\$ je 100 lbs	43,48	47,62	48,87	48,45	48,69	46,45	45,66
Rindfleisch									
44	von ausgew. Stieren (700-900 lbs.), New York *	US-\$ je 100 lbs	111,93
Schweinefleisch									
45	frisch, 75-95 kg Schlachtgewicht, Niederlande	hfl je kg	3,18a)	2,54	2,49	2,42	2,28	2,47	2,58
46	frisch, 56-67 kg Schlachtgewicht, Kopenhagen	dkr je kg	12,02	9,21p	8,95	9,10	9,05
47	Bauch, 40 000 lbs, London	US-Cents je lb	36,82	45,22	45,19	51,21	53,03	54,76	54,33p
Geflügel									
48	Klasse A "moyens", Schlachtgewicht, ab Halles de Paris, Rungis	FF je kg	7,73
49	Junghähnchen, bis 1 600 g Lebendgewicht, Niederlande	hfl je kg	1,72	1,61	1,62	1,61	1,60	1,58	1,57
50	Hähnchen ausgenommen, ohne Inneren ab 750 g Mailand	Lire je kg	5 596	5 658p	5 700	5 700	5 700	5 700	5 700
Eier									
51	Erzeugerdurchschnittspreis, Niederlande	hfl je kg	1,64	1,70	1,66	1,77	1,66	1,72r	2,03
52	Erz.-Preis bei Abgabe an Exportgenossenschaft, Kopenhagen	dkr je kg	6,28	6,85p	6,98	7,18
Butter									
53	Molkerei-, Grad A, 92 ^o loco New York	US-Cents je lb	84,95
54	Molkerei-, mittlerer Marktpreis, ohne Mwst. Mailand	Lire je kg	5 057	5 942p	5 850	5 940	6 100	6 100	6 133p
55	84 %, in Exportverpackung, ab Molkerei, Niederlande	hfl je kg	7,13	6,92	6,84	6,78	6,78	6,79r	6,82
56	Molkerei-, pasteurisiert, ab Großmarkt, Rungis	FF je kg	29,54	29,46p
Schmalz									
57	zerlassen, in Tankwagen, Chicago	US-Cents je lb	14,20	15,43	15,43	15,48	15,94	15,23	14,42
58	choice white hog, 4 % fr. F., Chicago	US-Cents je lb	11,77	11,91	10,98	10,49	10,30	10,58	11,54
Talg									
59	bleachable fancy, frei Käufer, New York	US-Cents je lb	14,10	14,70	14,66	14,30	14,39	14,12	14,51
60	einheimisch, Grad 2, ab Werk, London	£ je t	216,57	256,91	276,50	257,00	259,25	260,25	258,75
Fischöl									
61	Menhadenöl, roh, in Tanke, cif Rotterdam, London	US-\$ je t	369,98a)	356,33	361,25	365,00	359,00	337,50	360,00
62	dänisch, cif U.K. 1)	US-\$ je t	372,19	359,90	371,25	370,00	362,00	330,00	350,00
Mandeln									
63	kälfornisch, süß, erstnot. Monat, London 4)	US-\$ je t	368,50a)	3 564,88a)	3 425,00	3 425,00	3 825,00r	3 825,00	3 950,00
Erdnusskerne									
64	amerikanisch, 40/50, handverlesen (HPS), cif Rotterdam	US-\$ je t	810,04	1 103,18p	1 012,50	1 385,00	1 680,00	1 680,00	1 680,00
Kopra									
65	philippinisch/indonesisch, cif Rotterdam	US-\$ je t	381,78	293,70	293,00	288,75	277,00	308,13	421,50
Reis									
66	Winnipeg Commodity Exchange, Winnipeg ab 20 t		317,90	330,13	324,51	314,26	313,11	332,83	370,33
Leinsaat									
67	Western 1, erstnot. Monat, Winnipeg	kan\$ je t	229,32	256,24	253,68	251,19r	259,74	258,14	263,71
68	Winnipeg Commodity Exchange, Winnipeg ab 20 t	kan\$ je t	230,11	257,68	254,22	251,61	257,76	258,02	271,04
Palmkerne									
69	westafrikanisch, cif europ. Häfen	US-\$ je t							

1) Bis Dezember 1987 cif Rotterdam.

2) Bis September 1989, cif Rotterdam, bfr je kg.

3) Bis Dezember 1989, hfl je kg.

4) Bis Feb. 1993 £ je t.

a) Durchschnitt aus weniger als 12 Monatswerten berechnet.

4 Preise für Welthandelsgüter

Lfd. Nr.	Ware und Marktort	Währungs- und Mengeneinheit	Jahr		Monat				
					1993				
			1992	1993	August	September	Oktober	November	Dezember
Originalwährung									
Sojabohnen									
70	gelb 2, in Wagenladungen, erstnot. Monat, Chicago	US-Cents je 60 lbs	570,92	625,74	670,71	641,41	615,01	663,72	683,91
71	amerikanisch, gelb 2, cif Rotterdam	US-\$ je t	235,58	254,28	267,85	263,76	254,97	267,24	269,00
Baumwollsaatöl									
72	roh, Südoststaaten, ab Werk, in Tanks, New York	US-Cents je lb	20,32	25,37	30,05	28,14	26,71	26,61	29,28
Erdnußöl									
73	roh, in Tanks, New York	US-Cents je lb	24,93	33,91	38,78	39,60	39,08	41,53	43,18
74	versch. Herkünfte, 2-3 % frei Fettsäure, cif Rotterdam	US-\$ je t	607,68	722,65	802,75	813,13	806,00	808,13	923,33
Kokosöl									
75	roh, in Tanks, unversteuert, fob Pazifikküste, New York	US-Cents je lb	26,28	21,16	21,65	20,21	19,65	21,80	28,40
76	philippinisch, Offertenpreis, cif Rotterdam	hfl je dt	104,21	83,98	88,44	79,44	77,05	85,82r	112,12
77	3 % fr. Fettsäure, philipp./Indones., cif franz. Häfen	US-\$ je t	584,30a)	449,80	458,06	434,17	417,50	444,69	589,47
Leinöl									
78	roh, in Tanks, fob Minneapolis, New York	US-Cents je lb							
79	versch. Herkünfte, cif Terminlieferung, London	US-\$ je t	395,89	442,83	455,00	405,00	433,00	455,00	461,00
Maisöl									
80	in Gefäß mit 20 - 25 l Fassungsvermögen, ohne Mwt., Mailand	Lire je 100 l	150 333	147 857a)	150 000p	150 000p
Olivendöl									
81	extra fein, 1 % fr. Fettsäure, Großhandels-VPr., Mailand	Lire je kg	5 696	5 582a)		5 600	5 600	5 600	5 600
Palmöl									
82	malaysisch, 5 % fr. Fettsäure, cif Rotterdam	US-\$ je t	399,11	379,82	356,88	353,13	333,13	358,75	408,00
Rapsöl									
83	niederländisch, 2 % Fettsäure, cif Rotterdam	hfl je dt	74,50	86,74	88,15	86,55	87,45	98,00r	86,74
Rizinusöl									
84	Nr. 1, brasilianisch, in Tanks, Rotterdam	US-\$ je t	780,48	811,17	808,18	945,24	955,71	861,00	801,67
85	brasilianisch, roh, ex Tank, cif Rotterdam	US-\$ je t	780,41	816,81	800,63	922,50	964,50	822,50	780,00
Sojabl									
86	roh, Werk, Rotterdam	hfl je 100 kg	75,65	89,84	92,61	89,55	90,86	102,40	113,37
87	versch. Herkünfte, 20 t-Kontrakt, erstnot. Monat, London	£ je t	262,66	346,48	352,25	350,50	359,60	413,50	437,80
88	niederländisch, cif Rotterdam	hfl je dt	76,26	89,55	93,80	91,11	90,65	99,70r	112,00
Sonnenblumenöl									
89	versch. Herkünfte, Offertenpreis, cif Rotterdam	hfl je dt	80,80	100,17	108,05	102,15	107,62	119,69r	134,79
90	versch. Herkünfte, ex Tank, Rotterdam	US-\$ je t	444,27	539,53	542,50	563,13	606,88	628,33	723,33
Ölkuchen und Ölkuchennehl									
91	Sojabohnen-, 44 % Protein, erstnot. Monat, Chicago	US-\$ je 2 000 lbs	179,12	196,44	216,76	200,97	192,24	205,84	200,81
92	brasil. Sojabohnen-, Pellets, 48 % Prot., cif Rotterdam 1)	US-\$ je t	221,17	219,76	238,38	222,63	216,10	224,50	226,00
93	Leinseed-, frei Station Mailand	Lire je dt	27 804	37 109p	38 626	37 067	38 569r	39 733r	40 702p
Fleischmehl									
94	Englisch, weiß, 66 % Eiweiß ab Werk Hull/Grimsby	£ je t	339,05	319,82	310,00	305,00	305,00	307,50	315,00
Wolle									
95	Merino-, 23 micron, Durchschnittsqualität	\$A-Cents je kg	587,00	447,30p	413,50	410,00	438,50	477,00p	...
96	Schweiß-, Typ-78, erstnot. Monat, Sydney	\$A-Cents je kg	598,03	473,80	442,95	439,98r	473,69	506,68	503,75
Baumwolle									
97	middling upland, 1 1/16 inches, Kontrakt Nr. 2, erstnot. Monat, New York	US-Cents je lb	58,89	60,12	55,86	56,71	58,50	58,77	64,89
98	strict middling, 1 3/32 inches, cif-Index, Liverpool	US-Cents je lb	57,89	58,08	55,31	55,22	54,72	55,25	58,39p
99	türkische Izmir 1 a, loco Bremen	US-Cents je lb	77,14	68,69a)	66,83	60,70	60,25	59,50	67,50
Rehseide									
100	japanisch, Grad AAA, ab Lager Yokohama	Y je kg	10 936	9 967	9 957	8 623	7 953	7 741	7 808
Manilehanf									
101	Non Davao G, cif Kontinent, London	US-\$ je t	1 417,92	1 438,88	1 410,00	1 410,00	1 423,75	1 465,00	1 465,00
102	Non Davao S 2, versteuert, cif Kontinenthäfen	US-\$ je t	1 636,67
Sisal									
103	ostafrikanisch, cif UK, London	US-\$ je t	554,58	705,52	750,00	750,00	750,00	750,00	750,00
104	brasilianisch, No. 2, incl. Steuern, cif Kontinent	FF je 100 kg	264,00a)	256,00a)		258,00	299,00	308,00	304,00

1) Bis September 1990 44 T Protein.

2) Durchschnitt aus weniger als 12 Monatswerten berechnet.

4 Preise für Welthandelsgüter

Lfd. Nr.	Ware und Marktort	Währungs- und Mengeneinheit	Jahr		Monat				
					1993				
			1992	1993	August	September	Oktober	November	Dezember
Originalwährung									
Rohrute									
105	Bangladesch weiß, Grad C, cif Kontinent, London	US-\$ je 2 240 lbs	297,87r	291,77p	240,00	240,00	346,25	415,00	455,00p
Rindhäute									
106	schwere Kuh-, Chicago	US-Cents je lb	51,31	54,73	47,73	58,57	61,95	63,08	64,19
107	schwere Ochsen-, Chicago	US-Cents je lb	76,00	79,28	79,41	81,55	81,45	81,28	79,00
Naturkautschuk									
108	RSS 1, frei Fahrzeug, ex dock, New York	US-Cents je lb	46,22	46,93a)					
109	RSS 2, cif Kontinent, loco London	£-Pence je kg	54,18	60,22	59,23r	58,10	58,68	59,24	59,75
110	RSS 1, in Ballen, Erzeuger - VPr., fob malaysische Häfen	M\$-Cents je kg	219,79	214,45	210,55	210,05	203,83	207,00	209,06
111	RSS 2, in Ballen, Erzeuger - VPr., fob malaysische Häfen	M\$-Cents je kg	215,83	210,33	207,16	204,07	199,33	202,50	203,07
112	RSS 3, in Ballen, Erzeuger - VPr., fob malaysische Häfen	M\$-Cents je kg	212,91	207,96	205,13	202,07	197,33	200,50	201,07
Steinkohle									
113	Fettkohle Nuss 4, ab Zeche Ruhrrevier, Früheres Bundesgebiet	DM je t	313,00	315,09p	317,00	317,00	317,00	317,00	...
114	Brechkohe 40 - 60 mm, verzollt Importpreis frei Grenze, Schweiz	Sfr je dt	427,50	430,00p
115	Gasflamm-, polnisch, 40/80mm, in Wagenladungen, Mailand	Lire je t	254 300	255 300	255 300	255 300	255 300	255 300	255 300
116	Anthrazit-, südafrikan., 40/60 mm, in Wagenladungen, Mailand	Lire je t	336 467	376 381	387 800	391 800	391 800	391 800	391 800
Steinkohlenkoke									
117	Hochofen 4, ab Zeche Ruhrrevier, Früheres Bundesgebiet	DM je t	416,33	420,55p	425,00	425,00	425,00	425,00	...
118	Hütten, 40-70 mm, in Wagenladungen, Mailand	Lire je t	260 300	260 300	260 300	260 300	260 300	260 300	260 300
Erdöl									
119	Nordsee-, Forties, Spotmarktpreis, fob ARA	US-\$ je 42 gale	19,41	17,02	16,87	15,75	16,56	15,15	13,68
120	Nordsee-, Brent Blend, Spotmarktpreis, Rotterdam	US-\$ je 42 gale	19,31	17,01	16,66	16,03	16,54	15,14	13,68
121	Arabian Light, Spotmarktpreis, fob ARA	US-\$ je 42 gale	17,31	14,69	14,08	13,58	14,54	13,20	11,63
122	Arabian Heavy, Spotmarktpreis, fob ARA	US-\$ je 42 gale	14,78	12,30	11,68	11,18	12,15	10,80	9,27
123	Iranian Light, Spotmarktpreis, Rotterdam	US-\$ je 42 gale	17,12	15,04	14,72	14,25	14,85	13,88	12,23
124	Bonnie Light, (Nigeria) Spotmarktpreis fob ARA	US-\$ je 42 gale	19,90	17,60	17,17	16,48	17,08	15,80	14,25
125	Russian Urale, Spotmarktpreis, fob ARA	US-\$ je 42 gale	18,10	15,42	15,00	14,25	15,30	13,98	12,84
126	West Texas Intermediate, mind. 34,5° API, 1 000 bbl., erstnot. Monat, New York	US-\$ je 42 gale	20,08	19,11	18,45	17,66	18,97	17,86	16,67
127	Einfuhrdurchschnittspreis, frei Grenze, Früheres Bundesgebiet	DM je t	227,37
Erdgas									
128	Einfuhrdurchschnittspreis, frei Grenze, Früheres Bundesgebiet	DM je MWh	13,80
129	Groningen Tarif Nr. III., Mengen ab 50 Mill. m³/Jahr, Niederlande 1)	hfl-Cents je m³	18,55	18,76	19,07	19,07	18,56	18,56	18,56p
Rohbenzin									
130	Naphtha, Seeschiffe cif ARA (Amsterdam, Rotterdam, Antwerpen)	US-\$ je t	187,16	185,27	180,25	151,20	158,50	149,00	131,30
Kraftstoffe									
131	Motorenbenzin, 84-186 Oktan, Marktpreis, Österreich	S je 1000 l	7 626,94
132	Motorenbenzin, 90 Oktan, unverbleit, frei Station Raum Brüssel	sfr je 100 kg	105,80	100,90p
133	Motorenbenzin, bleifrei London	pence je 100 l	551,30	541,70	469,00	467,10	466,60	470,90	469,00
134	Motorenbenzin, 90/92 Oktan, max. 0,15 g/l Pb. fob Leichter ARA, EG-Basis 2)	US-\$ je t	201,46	176,57	177,19	165,88	172,80	153,25	134,00
135	Motorenbenzin, 98/99 Oktan, max. 0,15 g/l Pb. fob Leichter ARA, EG-Basis 2)	US-\$ je t	211,59	187,30	190,44	181,63	180,80	166,25	143,80
136	Rohbenzin, Naphta, Nord-West-Europa, fob Rotterdam	US-\$ je t	185,02	163,05	156,38	149,90r	156,50	146,25	128,60
137	Flugturbinenkraftstoff, Seeschiffe cif ARA	US-\$ je t	196,57	185,39	175,38	180,60	192,13	185,38	169,40
138	Düsentreibstoff, cif ARA	US-\$ je t	196,21	184,40	176,38	180,35	193,06	186,50	167,70
139	Dieseldi, mind. 53-57 DI, fob Leichter ARA, EG-Basis	US-\$ je t	177,29	166,45	160,63	160,35	169,65	164,69	145,25
Heizöl, leicht									
140	Nr. 2, 42 000 gale, erstnot. Monat, New York	US-Cents je gallon	56,68	54,77	52,53	53,07	54,75	52,21	50,21
141	Gasöl, internat. Terminkontrakt, erstnot. Monat, London	US-\$ je 1000 kg	177,69	165,71	160,62	163,35	169,69	163,78	143,83
142	extra leicht, Mengen ab 500 t an den Großhandel ab Lager	DM je hl	39,81	40,07p	39,38	38,70	39,95	40,03	...
143	"Domestique", in Tankwagen bis 14 000 l, frei Empfänger Paris	FF je hl	2 343,08	2 299,50p	2 408,00
144	Mengen bis 2 000 t, unversteuert, frei Empfänger, Niederlande	hfl je hl	428	437p	424	414	440r	444	...
145	3-5° E, Mengen ab 10 t, frei Tankwagen, ab Raffinerie, Italien	Lire je dt	58 853r
146	220 sec., Mengen von 12 500 l, frei Käufer, Großbritannien	£-Pence je l	26,74r	25,31	20,44	20,44	20,60	20,74	20,74

1) Einschl. Preiszuschlag.
2) Ab Februar 1988 bleifrei.

a) Durchschnitt aus weniger als 12 Monatswerten berechnet.

4 Preise für Welthandelsgüter

Lfd. Nr.	Ware und Markttort	Währungs- und Mengeneinheit	Jahr		Monat				
					1993				
			1992	19923	August	September	Oktober	November	Dezember
			Originalwährung						
<u>Heizöl schwer</u>									
147	schwefelreich, Mengen von 15-200 t, frei gewerbl. Verbr., Früheres Bundesgebiet	DM je t	205,01	193,00p	189,79	185,07	190,41	181,50	...
148	schwefelreich, Mengen bis 2 000 t im Monat, unversteuert, frei Empfänger, Frankreich	FF je t	499r	450p	436	427	429r	440	...
149	schwefelreich, Mengen bis 2 000 t im Monat, unversteuert, frei Empfänger, Niederlande	hfl je t	247	247p	252	237	231	229	...
150	Über 12° E, Mengen ab 10 t, frei Tankwagen, ab Raffinerie, Italien	Lire je 100 kg	20 622	22 017p	21 150	20 730r	20 450	20 403p	...
151	3 500 sec., Mengen von 12 500 l, frei Käufer, Großbritannien	£-Pence je l	21,37	19,53	14,61	14,61	14,61	14,82	15,01
152	1 %, Seeschiffe cif ARA	US-\$ je t	98,96	94,16	92,63	88,70	89,63	75,38	71,40
<u>Stahlschrott</u>									
153	schwer Nr. 1 frei Käufer, Pittsburgh/Philadelphia/Chicago	US-\$ je 2 240 lbs	85,18	112,02	110,33	111,90	125,05	131,02	133,33
154	schwer, in 500 t-Ladungen, N.O. Küste, Großbritannien	£ je t	42,28	67,65	72,50	70,20	79,44	83,50	83,82
155	schwer, RM 10, 150 x 50 x 50, frei Verbraucher, Mailand	Lire je kg	98	168a)		175	177	182r	192
<u>Stabstahl</u>									
156	Betonrundstahl, Exportpreis fob Antwerpen, Montanunion	US-\$ je t	254,95	276,47	275,56r	270,67	262,50	262,50	262,50
<u>Walzdraht</u>									
157	5,5 mm, Exportpreis fob, Montanunion	US-\$ je t	277,09	283,61	291,69r	287,92	285,00	280,63	273,10
<u>Formstahl</u>									
158	Stahlträger, Frachtlage Thionville, Frankreich	FF je 1 000 kg	2 940	2 963p	2 940p	3 100r
<u>Grobblech</u>									
159	ab 10 mm, Exportpreis, fob Antwerpen, Montanunion	US-\$ je t	348,46	322,20	335,73r	315,25	310,00	303,50	302,50
<u>Feinblech</u>									
160	17-20 gauge, kaltgewalzt, 8PO, Exportpreis fob Antwerpen, Montanunion	US-\$ je t	389,07	364,22	365,00	365,00	357,26	351,50	346,45
161	17-20 gauge, galvanisiert, Exportpreis fob, Montanunion	US-\$ je t	448,11	448,80	455,00	452,00	445,00	445,00	441,77
<u>Aluminium</u>									
162	ab 99,5 % Al, Ingote zu 50 lbs, Marktpreis, New York	US-Cents je lb	57,52	53,43p	55,00	52,54	51,11	49,85	...
163	High Grade ab 99,5 % Al, Ingote, Kaesapreis, Übernahme im Lagerhaus, London	US-\$ je t	1 253,46	1 139,05	1 172,14	1 115,37	1 087,10	1 039,81	1 094,30
164	ab 99,7 % Al, Ingote, verschiedene Herkünfte, Marktpreis, cif Europa, London	US-\$ je t	1 269,13	1 153,48	1 180,79r	1 130,63	1 101,19	1 052,28	1 100,92
<u>Antimon</u>									
165	Regulus min. 99,6 % Sb, Freimarktpreis, Großbritannien	US-\$ je t	1 709,00	1 625,12	1 583,63r	1 589,90	1 592,34	1 618,25r	1 630,00p
166	RMM Brand, 99,5 % Sb, Händlerpreis, Vereinigte Staaten	US-Cents je lb	79,09	76,94p	76,00	76,00	76,00	76,00	...
<u>Blei</u>									
167	Grade A und B, 99, 75-99 % Pb, frei Käuferwerk, Vereinigte Staaten	US-Cents je lb	32,47	31,56p	31,41	31,44	31,58	31,94	...
168	franz., Markttort London, pro t metrisch 1)	US-\$ je t		335,25	384,32p	375,05	380,53p	399,64	452,27p
169	raff. Weich-, 99,97 % Pb., Kaesapreis, London	US-\$ je t	308,45	399,35a)	388,08	375,39	383,90	399,94	460,81
170	raff. Weich-, Pigs, fob Port Pirie, Australien	\$A je t	813,58	670,67	648,00	648,00	652,00	656,00	677,00
<u>Chrom</u>									
171	99,5 %, New York, USA	US-\$ je lb	3,70	3,70	3,70	3,70	3,70	3,70	3,70p
<u>Kadmium</u>									
172	Stücke, 99,95 % Cd, Freimarktpreis, London	US-\$ je lb	0,85	0,43	0,48	0,43	0,40	0,40r	0,38p
<u>Kobalt</u>									
173	Zaire, Erzeugerpreis, cif europäische Häfen, London	US-\$ je lb	23,83	18,00p	18,00	18,00	18,00	18,00	18,00p
<u>Kupfer-Elektrolyt, Drahtbarren</u>									
174	Grubenhüttenpreis, fr. Verbraucherwerk, Ver. Staaten	US-Cents je lb	106,02	90,87a)	89,38	87,21	83,68	78,91	...
175	Exportpreis, fob Raffinerie Atlantikküste, New York	US-Cents je lb	99,27	83,35a)	84,14	80,25	70,48	69,74	...
176	Grade A, Kaesapreis, Übernahme im Lagerhaus, London 1)	US-\$ je t	1 296,75	1 789,09a)	1 947,04	1 861,20	1 646,01	1 629,69	1 723,87
177	Settlement-Preis, Übernahme im Lagerhaus, London 1)	US-\$ je t	1 297,09	1 789,51a)	1 947,45	1 861,86	1 646,40	1 630,02	1 724,19
178	Erzeugerpreis, ab Werk Port Kembla, Australien	\$A je t	3 290,00	2 951,37	2 900,00	3 000,00	2 708,06	2 600,00	2 550,00p
179	DEL-Notiz frei Fahrzeug Erzeugerwerk, Früheres Bundesgebiet	DM je dt	369,22	326,18p	337,48	309,06	276,44	284,25	...
<u>Magnesium</u>									
180	99,8 % mG; Ingote, Mengen von 10 000 lbs, fob Freeport/Texas, New York	US-Cents je lb	143,58	153,00p	153,00	153,00	153,00	153,00	153,00p
181	Hydro-Magnesium, 99,8 % d/d, European-Producer- Price 20 tonne lots, Deutschland	DM je kg	4,75	5,26	5,30	5,30	4,80	4,80	4,80

1) Bis Juni 1993 £ je t.

a) Durchschnitt aus weniger als 12 Monatswerten berechnet.

b) Originalmeldung bis November 1988 DM t.

4 Preise für Welthandelsgüter

Lfd. Nr.	Ware und Markort	Währungs- und Mengeneinheit	Jahr		Monat				
					1993				
			1992	1993	August	September	Oktober	November	Dezember
Originalwährung									
Nickel									
182	Kathoden, 99 % Ni, Marktpreise, frei Käuferwerk, Vereinigte Staaten	US-\$ je lb	3,18	2,43p	2,15	2,02	2,04	2,18	...
183	99,8 % Ni, Kathoden, Pellets, Brikette, Kassepreise Übernahme im Lagerhaus, London	US-\$ je lb	6 997,84	5 293,41	4 721,81	4 352,89	4 448,90	4 633,89	5 119,12
184	Marktpreise, cif europ. Häfen	US-\$ je lb	3,21	2,42	2,18r	2,02	2,02	2,11	2,31
185	Anodenschrott, Marktpreise, London	£ je t	3 228,90	2 913,58	2 845,18r	2 700,00	2 700,00	2 700,00	2 700,00
Quecksilber									
186	In Flaschen, loco New York	US-\$ je 76 lbs	201,39	187,71p	185,00	175,00	175,00	172,25	...
187	In Flaschen, mind. 99,98 % Hg, cif europ. Häfen, London	US-\$ je 76 lbs	133,90	115,66	107,50r	102,50	99,00	92,50p	95,81
188	In Flaschen, loco Mailand	Lire je 76 lbs	645 000	645 000	.	645 000	645 000r	645 000	645 000p
Titan									
189	Sponge, Freimarktpreise	US-\$ je lb	4,11	4,17	4,18	4,18	4,18	4,18	4,18
Zink									
190	High Grade, frei Käuferwerk, Vereinigte Staaten	US-Cents je lb	58,38	46,13p	42,87	42,42	43,88	44,34	...
191	99,995 % Zn, ab Werk, Frankreich	FF je 100 kg	731,78	629,06a)	.	572,00	608,00	.	650,00
192	Special High Grade, 99,995 %, Ingots, Kassepreise, Übernahme im Lagerhaus, London 1)	US-\$ je t	1 239,39	961,99	883,99	874,24	914,92	928,44	974,39
193	High Grade, Elektrolyt-, Australien	\$A je t	1 837,75	1 591,36a)	1 537,00r	1 470,00	1 513,00	1 558,00	1 587,00
Zinn									
194	Straites, ab Hütte, Penang	M\$ je kg	15,22	13,14	12,26	11,31	11,81	11,80	11,99
195	Straites, 99,8 % Sn, ex dock, New York	US-Cents je lb	402,40	351,89p	330,93	311,35	322,48	321,99	...
196	99,85 % Sn, Freimarktpreise, Übernahme im Lagerhaus, London	£ je t	3 467,00	3 225,28p	3 268,00	2 981,28	3 132,63	3 156,56	...
197	Rein-, 99,9 % Sn, Großhandelspreise, Früheres Bundesgebiet	DM je dt	1 005,07	897,55	871,26	778,83	799,90	831,20	859,27
Gold									
198	1 000/1 000, Handy + Hermann, New York	US-\$ je 31,103 g	343,74	357,48p	378,46	354,85	364,18	373,49	...
199	1 000/1 000, in Barren, Fixingpreis (1. Fixing), London	US-\$ je 31,103 g	343,87	359,81	379,80	355,56	364,00	373,94	383,24
200	999/1 00, in Barren zu 1 kg, VWD Notierung, Deutschland	DM je kg	17 273	19 162	20 722	18 584	19 211	20 475	21 077
Platin									
201	rein, raffiniert, Kontraktpreise, New York	US-\$ je 31,103 g	600,00	600,00p	600,00	600,00	600,00	600,00	600,00p
202	min. 99,8 % Pt, Verkaufspreise VWD Notierung, Deutschland	DM je kg	19 456	21 208p	22 957	20 375	20 790	21 955	...
203	rein, raffiniert, sonstige Herkünfte, Marktpreise, London	£ je 31,103 g	204,77	249,26	263,96	237,86	244,44	252,80	256,87
Silber									
204	999/1 000, in Barren, New York	US-Cents je 31,103 g	393,62	429,84	480,81	417,38	433,45	450,25	496,83
205	999/1 000, in Barren, London	£-Pence je 31,103 g	224,49	286,88	324,64	276,85	288,81	306,07	333,37
206	fein, Ankauf der Scheideanstalt, Früheres Bundesgebiet	DM je kg	201,52	229,64p	269,72	224,85	233,62	253,03	...
Zement									
207	Typ 425, in Säcken, Erzeugerpreise frei Fahrzeug, Mailand	Lire je dt	9 870	10 124a)	.	10 336	10 336	10 366	10 366
Rundholz									
208	Kotibé, Qualität "Loyal et Marchand", fob Elfenbeinküste	FF je m³	1 150,00	1 150,00	1 150,00	1 150,00	1 150,00	1 150,00	1 150,00
209	Sipo, Qualität "Loyal et Marchand", fob Elfenbeinküste	FF je m³	1 950,00	1 950,00a)	1 950,00	1 950,00	1 950,00	1 950,00	.
210	Acajou, Qualität "Loyal et Marchand", fob Elfenbeinküste	FF je m³	1 450,00	1 450,00a)	1 450,00	1 450,00	1 450,00	1 450,00	.
211	Sipo, Einfuhrdurchschnittspreise, Früheres Bundesgebiet	DM je m³	643,68
Schnittholz									
212	Bauholz, Chicago Mercantile Exchange, Chicago ab 130 000 Board Feet	US-\$ Board feet	234,37	335,45	281,14	315,55	326,75	397,76	447,84
213	Tropisches Sägeholz, Dark Red Meranti, cif franz. Häfen	US-\$ je m³	513,21	513,62p	533,10	532,30
214	slowenisches Buchen-, Bretter, I. Qualität, ab Lager Mailand	Lire je m³	786 667	901 364a)	895 000	895 000	895 000	945 000r	945 000
215	slowenisches Eichen-, Bretter, I. Qualität, ab Lager Mailand	Lire je m³	650 000	1 183,56p	1 650 000	1 650 000	1 650 000	1 650 000	1 650 000
216	schwed. Fichten-, Bretter, I. Qualität, fob Nederbottens	skr je m³	1 078	1 183,56p	1 254,00	1 266,00
217	Bauholz, Chicago	US-\$ 1 000 board feet	231,18a)	337,03	281,34	315,46	326,89	394,93	448,25
Papier-Sulfitzellstoff									
218	gebleicht, 1a Qual., fob Exportpreise, Schweden	skr je 1000 kg	3 087	3 101,50p	3 072,00
219	gebleicht, Importpreise, frei Bahnstation Mailand	Lire je dt	65 417	64 250a)	.	64 250	64 250	64 250	64 250
Papier-Kraftzellstoff									
220	ungebleicht, Netron-, Importpreise frei Bahnstation Mailand	Lire je dt	59 083	58 340a)	.	58 000	58 000	58 000p	58 000
221	gebleicht, Netron, Importpreise, frei Mailand	Lire je dt	69 667	69 027a)	.	68 500	68 500	68 500p	70 000
222	gebleicht, Netron, Importpreise frei Bahnstation Mailand	Lire je dt	70 917	70 345a)	.	69 500	69 500	69 500p	74 500

1) Bis März 1990 High Grade, 98 % zn.

a) Durchschnitt aus weniger als 12 Monatswerten berechnet.

b) Originalmeldung in £ je t.

c) Originalmeldung bis November 1988 je t.

Fachserie 17: Preise

Reihe 1: Preise und Preisindizes für die Land- und Forstwirtschaft

Der etwa 8 Wochen nach dem Berichtszeitraum erscheinende Monatsbericht enthält Angaben über Erzeugerpreise landwirtschaftlicher und forstwirtschaftlicher Produkte sowie über Einkaufspreise landwirtschaftlicher Betriebsmittel. Im Jahresbericht sind zu allen Veröffentlichungspositionen die Indexzahlen für einen mehrjährigen Zeitraum aufgeführt.

Zur Berechnung des Index der Erzeugerpreise landwirtschaftlicher Produkte werden ca. 1 150 Preisreihen für 161 Waren, beim Index der Erzeugerpreise forstwirtschaftlicher Produkte (aller Besitzarten) ca. 3 350 Preisreihen für 73 Waren und beim Index der Einkaufspreise landwirtschaftlicher Betriebsmittel ca. 4 500 Preisreihen für 195 Waren und Leistungen herangezogen.

Reihe 2: Preise und Preisindizes für gewerbliche Produkte (Erzeugerpreise)

In dem etwa 4 Wochen nach dem Berichtszeitraum vorliegenden Monatsbericht sind Angaben über Erzeugerpreise im Inlandsabsatz für rd. 950 Positionen nach dem „Systematischen Güterverzeichnis für Produktionsstatistiken“ – für ausgewählte Gütergruppen einschl. des Auslandsabsatzes – enthalten. Im Jahresbericht werden überwiegend Vergleichsdaten zurückliegender Jahre veröffentlicht. Zur Berechnung der Indizes werden ca. 15 500 Preisreihen für rd. 2 400 Waren verwendet.

Reihe 2.S.1: Index der Erzeugerpreise gewerblicher Produkte – Lange Reihen –

Dieser Sonderband enthält neben ausführlichen methodischen Informationen Jahresindizes auf der aktuellen Basis 1985 (= 100), die vielfach bis 1949 und für 1938 zurückgerechnet wurden. Die Darstellung der Monatsindizes reicht von 1976 bis 1984.

Reihe 3: Preisindex für den Wareneingang des Produzierenden Gewerbes

Erfasst werden Einkaufspreise der vom Produzierenden Gewerbe bezogenen Rohstoffe und Zwischenprodukte inländischer und ausländischer Herkunft. Der ca. 7 Wochen nach dem Berichtszeitraum verfügbare Monatsbericht enthält nach der Herkunft, dem Bearbeitungsgrad sowie dem vorwiegenden Verwendungsbereich gegliederte Indizes. Im Jahresbericht werden bei gleicher fachlicher Gliederung wie im Monatsbericht umfangreichere Zeitreihen für mehrere Jahre gebracht.

Reihe 4: Maßzahlen für Bauleistungspreise und Preisindizes für Bauwerke

Für die Monate Februar, Mai, August und November werden neben einem vierteljährlichen Eilbericht mit den wichtigsten Eckdaten ausführliche Vierteljahresberichte herausgegeben. Die Nachweisungen enthalten Preisindizes für den Neubau von Wohngebäuden, Nichtwohngebäuden und Sonstigen Bauwerken, für Einfamilien-Fertighäuser sowie für die Instandhaltung von Wohngebäuden. Den Indexberechnungen liegen rd. 35 000 Preisreihen für 220 Bauleistungen zugrunde.

Reihe 5: Kaufwerte für Bauland

Angaben zu Baulandveräußerungen wie Fälle, Flächen, Kaufsummen werden vierteljährlich nach Baugebieten, Baulandarten sowie Gemeindegrößenklassen für Bund und Länder veröffentlicht. Der Jahresbericht ist zusätzlich u.a. nach Veräußerern und Erwerbern aufgegliedert und enthält die Ergebnisse ausgewählter Städte.

Reihe 6: Index der Großhandelsverkaufspreise

Der etwa 4 Wochen nach dem Berichtszeitraum erscheinende Monatsbericht zeigt die Entwicklung der bei Großhandelsunternehmen und -märkten ermittelten Verkaufspreise im Inlandsabsatz in institutioneller Gliederung nach 89 Wirtschaftsklassen sowie in zwei warensystematischen Gliederungen nach rund 540 Warengruppen und Warenarten. Im Jahresbericht werden langfristige Übersichten veröffentlicht. In die Berechnung des Index werden ca. 6 850 Preisreihen für rund 1 030 Waren einbezogen.

Reihe 7: Preise und Preisindizes für die Lebenshaltung

Der Preisindex für die Lebenshaltung wird für alle privaten Haushalte und für drei abgegrenzte Haushaltstypen (Vier-Personen-Haushalte von Beamten und Angestellten mit höherem Einkommen, Vier-Personen-Haushalte von Arbeitern und Angestellten mit mittlerem Einkommen, Zwei-Personen-Haushalte von Renten- und Sozialhilfeempfängern mit geringem Einkommen) berechnet; darüber hinaus für die einfache Lebenshaltung eines Kindes.

Während ein etwa 14 Tage nach dem Berichtszeitraum erscheinender monatlicher Eilbericht ausgewählte Eckdaten der Lebenshaltungsindizes und des Index der Einzelhandelspreise (zum Teil Durchschnittswerte über 30 Jahre und bis zu 120 Monatszahlen) enthält, sind im Monatsbericht weitaus umfangreichere Nachweisungen veröffentlicht. Außer den verschiedenen Indizes, die in tiefer fachlicher Gliederung dargeboten werden, enthält der Monatsbericht Bundesdurchschnittspreise und -maßzahlen für rd. 630 Güter der Lebenshaltung. Ausführliche Ergebnisse in tiefer fachlicher Gliederung mit einem z.T. weit zurückreichenden zeitlichen Nachweis bringt der Jahresbericht.

Reihe 8: Preise und Preisindizes für die Ein- und Ausfuhr

Im Monatsbericht, der etwa 6 Wochen nach dem Berichtszeitraum vorliegt, werden der Einfuhrpreisindex für etwa 690, der Ausfuhrpreisindex für etwa 580 Warengruppen und Waren, die Terms of Trade sowie absolute Einfuhrpreise für rd. 60 Produkte veröffentlicht. Der Jahresbericht bringt langfristige Übersichten. Für die Berechnung des Einfuhrpreisindex werden ca. 6 500 Preisrepräsentanten, für den Ausfuhrpreisindex 6 600 herangezogen.

Reihe 9: Preise und Preisindizes für Verkehrsleistungen

Der Jahresbericht enthält Angaben über Fahrpreise, Flugpreise und Frachtsätze des Eisenbahn-, Straßen-, Schiffs- und Luftverkehrs sowie der Spedition; ferner werden Indizes der Seefrachten und der Gebühren des Post- und Fernmeldewesens in langfristiger Übersicht nachgewiesen.

Reihe 10: Internationaler Vergleich der Preise für die Lebenshaltung

Die Verbrauchergeld- und Reisegeldparitäten sowie Devisenkurse werden in einem etwa 4 Wochen nach dem Berichtszeitraum erscheinenden Monatsbericht und einem Jahresbericht veröffentlicht; letzterer enthält umfangreichere Nachweisungen sowie längerfristige Zeitreihen. Verbrauchergeldparitäten werden monatlich für ca. 40 Länder, Reisegeldparitäten halbjährlich für 8 Länder dargestellt.

Reihe 11: Preise und Preisindizes im Ausland

Der etwa 6 Wochen nach dem Berichtszeitraum erscheinende Monatsbericht enthält neben Angaben von Preisindizes für die Lebenshaltung (z.Z. für mehr als 80 Länder), für Erzeugnisse des Großhandels und der gewerblichen Produktion sowie für Baustoffe und Bauwerke auch absolute Preise für Welthandels Güter in Originalwährung. Im Jahresbericht werden außerdem umfassende Informationen über Verbraucherpreise (für rd. 80 Länder) nachgewiesen.

Systematiken

Systematik der Wirtschaftszweige mit Erläuterungen, Ausgabe 1979

Systematisches Güterverzeichnis für Produktionsstatistiken, Ausgabe 1982

Systematik der Einnahmen und Ausgaben der privaten Haushalte, Ausgabe 1983

Systematik der Bauwerke, Ausgabe 1978

Warenverzeichnis für die Binnenhandelsstatistik, Ausgabe 1978



STATISTISCHES BUNDESAMT
GUSTAV-STRESEMANN-RING 11
65189 WIESBADEN

Veröffentlichungen und Prospekte sind durch den Verlag
METZLER-POESCHEL, Verlagsauslieferung Hermann Leins,
Postfach 1152, 72125 Kusterdingen, erhältlich.