

**PREISE**

**FACHSERIE**

**17**

**Reihe 7**

# **Preise und Preisindizes für die Lebenshaltung**

**Juli 1985**

**Statistisches Bundesamt**  
Bibliothek - Dokumentation - Archiv



**HERAUSGEBER: STATISTISCHES BUNDESAMT WIESBADEN**

**VERLAG: W. KOHLHAMMER GMBH STUTTGART UND MAINZ**

**Herausgeber:**  
Statistisches Bundesamt  
Gustav-Stresemann-Ring 11  
6200 Wiesbaden 1

**Auslieferung:**  
Verlag W. Kohlhammer GmbH  
Abt. Veröffentlichungen des Statistischen  
Bundesamtes  
Philipp-Reis-Str. 3  
6500 Mainz 42  
Telefon: 06131/59094-95  
Telex: 4187768 DGV

**Erscheinungsfolge:** monatlich

**Erschienen im August 1985**

**Preis:** DM 8,80

**Bestellnummer:** 2170700 - 85107

**Nachdruck - auch auszugsweise - nur mit Quellenangabe  
unter Einsendung eines Belegexemplares gestattet.**

# Inhalt

<b>T e x t t e i l</b>	<b>Seite</b>
1 Erläuterungen .....	5
2 Aktuelle Ergebnisse .....	11
3 Schaubild .....	12
 <b>T a b e l l e n t e i l</b>	
1 Preisindex für die Lebenshaltung (Aktuelle Ergebnisse)	
1.1 Alle privaten Haushalte .....	14
Gliederung nach Hauptgruppen (Verwendungszweck)	
Gliederung nach Dauerhaftigkeit und Wert der Güter	
Gliederung nach Waren, Leistungen und Wohnungsnutzung	
Kraftfahrer-Preisindex	
Gliederung nach Gruppen und Untergruppen (Verwendungszweck)	
1.2 4-Personen-Haushalte von Angestellten und Beamten mit höherem Einkommen .....	19
Gliederung nach Hauptgruppen (Verwendungszweck)	
Gliederung nach Dauerhaftigkeit und Wert der Güter	
Gliederung nach Waren, Leistungen und Wohnungsnutzung	
1.3 4-Personen-Arbeitnehmerhaushalte mit mittlerem Einkommen .....	20
Gliederung nach Hauptgruppen (Verwendungszweck)	
Gliederung nach Bedarfsgruppen	
Gliederung nach Dauerhaftigkeit und Wert der Güter	
Gliederung nach Waren, Leistungen und Wohnungsnutzung	
1.4 2-Personen-Haushalte von Renten- und Sozialhilfeempfängern .....	21
Gliederung nach Hauptgruppen (Verwendungszweck)	
Gliederung nach Bedarfsgruppen	
Gliederung nach Dauerhaftigkeit und Wert der Güter	
Gliederung nach Waren, Leistungen und Wohnungsnutzung	
1.5 Einfache Lebenshaltung eines Kindes .....	22
Gliederung nach Hauptgruppen (Verwendungszweck)	
Gliederung nach Bedarfsgruppen	
2 Index der Einzelhandelspreise (Aktuelle Ergebnisse)	
2.1 Institutionelle Gliederung .....	23
2.2 Gliederung nach dem Warenverzeichnis für die Binnenhandelsstatistik .....	24
2.3 Gliederung nach dem Güterverzeichnis für den Privaten Verbrauch .....	25
3 Preisindex für die Lebenshaltung (Mittelfristige Übersichten)	
3.1 Preisindex für die Lebenshaltung aller privaten Haushalte	
Absolute Werte und Relative Veränderungen gegenüber den entsprechenden	
Vorjahresergebnissen	
3.1.1 Gliederung nach Hauptgruppen .....	26
3.1.2 Gliederung nach Waren, Leistungen und Wohnungsnutzung .....	28
3.1.3 Entwicklung der Wohnungsmieten .....	30
3.1.4 "Kraftfahrer-Preisindex" .....	30
3.2 Preisindex für die Lebenshaltung abgegrenzter Verbrauchergruppen	
Absolute Werte und Relative Veränderungen gegenüber den entsprechenden	
Vorjahresergebnissen	
3.2.1 Gliederung nach Hauptgruppen	
4-Personen-Haushalte von Angestellten und Beamten mit höherem Einkommen .....	32
4-Personen-Arbeitnehmerhaushalte mit mittlerem Einkommen .....	32
2-Personen-Haushalte von Renten- und Sozialhilfeempfängern .....	34
Einfache Lebenshaltung eines Kindes .....	34
3.2.2 Gliederung nach Waren, Leistungen und Wohnungsnutzung	
4-Personen-Haushalte von Angestellten und Beamten mit höherem Einkommen .....	36
4-Personen-Arbeitnehmerhaushalte mit mittlerem Einkommen .....	36
2-Personen-Haushalte von Renten- und Sozialhilfeempfängern .....	36

	Seite
4 Index der Einzelhandelspreise (Mittelfristige Übersichten)	
4.1 Institutionelle Gliederung .....	38
4.2 Gliederung nach dem Warenverzeichnis für die Binnenhandelsstatistik .....	39
4.3 Gliederung nach dem Güterverzeichnis für den Privaten Verbrauch .....	40
5 Preisindex für die Lebenshaltung aller privaten Haushalte und für abgegrenzte Verbrauchergruppen auf Originalbasis und umbasiert (Langfristige Übersichten)	
5.1 Gesamtindex auf Originalbasis und umbasiert auf 1976 = 100 und 1970 = 100 .....	41
5.2 Entwicklung der Wohnungsmieten umbasiert auf 1976 = 100 und 1970 = 100 .....	43
5.3 Alle privaten Haushalte mit Wohnungsmiete und für abgegrenzte Verbrauchergruppen umbasiert auf 1962 = 100 .....	44
5.4 4-Personen-Arbeitnehmerhaushalte mit mittlerem Einkommen	
5.4.1 Gesamtindex umbasiert auf 1962, 1958, 1950, 1938, 1913/14 = 100 .....	45
5.4.2 Gliederung nach Bedarfsgruppen .....	47
6 Index der Einzelhandelspreise (Langfristige Übersichten)	
6.1 Institutionelle Gliederung umbasiert auf 1976, 1970, 1962 = 100 .....	48
7 Verbraucherpreise	
7.1 Ausgewählte Güter der Lebenshaltung im Bundesdurchschnitt	
Nahrungsmittel, Getränke, Tabakwaren .....	50
Bekleidung, Schuhe .....	52
Wohnungsmieten, Energie .....	54
Haushaltsgüter .....	54
Gesundheits- und Körperpflege .....	56
Verkehr, Nachrichtenübermittlung .....	57
Bildung, Unterhaltung, Freizeit .....	58
Persönlicher Bedarf, Sonstiges .....	60
8 Kommunale Gebühren für Wasser, Abwasserbeseitigung, Müllabfuhr und Straßenreinigung	61

Die Angaben beziehen sich auf das Bundesgebiet; sie schließen Berlin (West) ein.

#### Zeichenerklärung

r = berichtigte Zahl	= grundsätzliche Änderung innerhalb einer Reihe, die den zeitlichen Vergleich beeinträchtigt.
- = nichts vorhanden	
. = Zahlenwert unbekannt oder geheimzuhalten	

#### Abkürzungen

D = Durchschnitt	m <sup>3</sup> = Kubikmeter
Hj. = Halbjahr	km = Kilometer
EH.M. = Einzelhandel mit	g = Gramm
a.n.g. = anderweitig nicht genannt	kg = Kilogramm
i. Tr. = in Trockenmasse	ml = Milliliter
mm = Millimeter	l = Liter
cm = Zentimeter	hl = Hektoliter
cm <sup>3</sup> = Kubikzentimeter	kw = Kilowatt
dm <sup>2</sup> = Quadratdezimeter	kwh = Kilowattstunde
m = Meter	V = Volt
m <sup>2</sup> = Quadratmeter	

Ergebnisse der Länder werden in den "Statistischen Berichten" der Statistischen Landesämter unter der Kennziffer M I 2 veröffentlicht.

## 1 Erläuterungen

1 Die Preisindizes für die Lebenshaltung und der Index der Einzelhandelspreise messen die Preisentwicklung auf der Stufe des Privaten Verbrauchs bzw. auf der Stufe des Einzelhandelsverkaufs. Die Bezugsgröße dieser Indizes ist die Summe der Ausgaben für den Privaten Verbrauch bei den zugrunde liegenden privaten Haushalten bzw. die Summe der Umsätze im Einzelhandel im Basisjahr (gegenwärtig für die Preisindizes der Lebenshaltung: 1980 und dem Index der Einzelhandelspreise: 1980), wie sie durch die Statistik der Wirtschaftsrechnungen privater Haushalte bzw. durch die Statistik der Umsätze im Einzelhandel nachgewiesen wird. Im Hinblick auf die wesentlichen Rechengänge kann der Index als der gewogene Durchschnitt aus den Preisveränderungszahlen (Durchschnittsmeßzahlen) bezeichnet werden, die für eine repräsentative Auswahl von Lebenshaltungsgütern bzw. Einzelhandelswaren gebildet werden. Als Wägungszahlen (= Indexgewichte) dienen die Ausgaben der privaten Haushalte bzw. die Umsatzzahlen für diejenigen Güter im Basisjahr, für die Einzelpreisreihen als repräsentativ angesehen werden. Die Liste dieser Güter mit den jeweiligen Wägungszahlen wird in der Öffentlichkeit oft auch einfach als der "Warenkorb" bezeichnet.

2 Die Preisreihen werden in der Form von Meßzahlen auf der Grundlage des Preisstandes im Basisjahr (= 100) dargestellt. Sie beruhen in der Regel auf den Ergebnissen monatlicher Preiserhebungen bei einer repräsentativen Auswahl von Unternehmen des Einzelhandels, des Handwerks, des Beherbergungs- und Gaststättengewerbes, der öffentlichen Versorgung bzw. von Dienstleistungsunternehmen, freien Berufen, Inhabern von Mietwohnungen (z.T. auch Vermietern) u.a.; Erhebungszeitpunkt ist die Monatsmitte. Damit die monatlichen Werte einer Preisreihe nur "reine" Preisveränderungen zum Ausdruck bringen, müssen alle für die Höhe des Preises maßgeblichen Faktoren, die sog. preisbestimmenden Merkmale, so lange wie möglich konstant gehalten werden. Dies gilt nicht nur für die Mengeneinheit der beobachteten Ware bzw. Leistung und deren qualitative Beschaffenheit, sondern auch für die verschiedenen Handels-, Liefer- und Zahlungsbedingungen. Ändert sich eines dieser Merkmale, so kann die Differenz zwischen dem neuen und dem zu-

letzt gemeldeten Preis eine unechte Preisveränderung enthalten, die eliminiert werden muß.

Die monatlich ermittelten Preise sind effektive Endverbraucherpreise (keine Listenpreise) einschl. Mehrwertsteuer sowie einschl. Verbrauchsteuern (z.B. Mineralölsteuer, Tabaksteuer) und anderer gesetzlicher Abgaben (z.B. Ausgleichsabgaben bei elektrischem Strom, Bevorratungsbeitrag bei Mineralölzeugnissen). Gegenwärtig erfassen die Statistischen Landesämter in 118 über das ganze Bundesgebiet verteilten Gemeinden mehr als 200 000 Einzelpreise für insgesamt rd. 753 Güterarten. Für die Berechnung der verbraucherpreisstatistischen Indizes werden also entsprechend viele Durchschnittsmeßzahlen gebildet. Die Berichtsstellen in den Gemeinden werden so ausgewählt, daß einerseits Geschäfts- und Wohnviertel, andererseits die verschiedenen Handels- und Betriebsformen des Einzelhandels (selbständige Fachgeschäfte, Filialbetriebe, Warenhäuser, Supermärkte etc.) in angemessener Weise repräsentiert werden.

3 Die verbraucherpreisstatistischen Indizes werden nach der sog. Laspeyres-Formel berechnet. Das bedeutet, daß die aus dem gegenwärtigen Basisjahr (1980) stammenden Wägungszahlen bis zur Umstellung der Indizes auf ein neueres Basisjahr unverändert bleiben. Das letzte Basisjahr vor dem gegenwärtigen Basisjahr war das Jahr 1976. Für längerfristige Vergleiche können durchlaufende Reihen durch Verkettung der gegenwärtigen Berechnungsergebnisse auf Basis 1980 = 100 mit den früheren Indexzahlen auf Basis 1976 = 100 für die Zeit vor 1980 gebildet werden. Zu diesem Zweck enthält der Tabellenteil Verkettungsfaktoren, mit denen die früher veröffentlichten Indexzahlen auf Basis 1976 = 100 für die Zeit vor 1980 zwecks Umbasierung auf 1980 = 100 zu multiplizieren sind. Die Angabe eines Verkettungsfaktors fehlt im Tabellenteil 1 bei denjenigen Positionen, für die es keine Indexreihe auf früherer Basis gibt bzw. bei denen eine Verbindung der alten mit der neuen Reihe wegen zu großer Unterschiede in der Auswahl von Preisrepräsentanten problematisch wäre.

Der Absatz 9 über das Rechnen mit Indexzahlen enthält dagegen eine Zusammenstellung von Verkettungsfaktoren, mit denen umgekehrt die verschiedenen Preisindizes für die Lebenshaltung auf Basis 1980 = 100, und zwar jeweils die Reihe für die Lebenshaltung insgesamt, auf ein früheres Basisjahr, z.B. auf 1976 oder 1970, umbasiert werden können. Entsprechendes gilt auch für den Index der Einzelhandelspreise.

4 Der wichtigste Preisindex für die Lebenshaltung ist der für die Gesamtheit aller privaten Haushalte berechnete Index. Daneben gibt es Indizes für verschiedene Haushaltstypen, und zwar für

- 4-Personen-Haushalte von Angestellten und Beamten mit höherem Einkommen,
- 4-Personen-Arbeitnehmerhaushalte mit mittlerem Einkommen,

- 2-Personen-Haushalte von Renten- und Sozialhilfeempfängern sowie
- die einfache Lebenshaltung eines Kindes.

Alle diese Indizes werden außer in der Darstellung für die Lebenshaltung insgesamt für eine große Zahl von Gütergruppen verschiedener Aggregationsstufen ermittelt und veröffentlicht. Die dabei vorrangig angewandten Gliederungsprinzipien sind die der "Systematik der Einnahmen und Ausgaben der privaten Haushalte (SEA)", die in erster Linie die Unterschiede im Verwendungszweck der Güter berücksichtigt. Daneben wird z.T. eine Gruppierung nach Waren (darunter Nahrungsmittel und Saisonnahrungsmittel), Leistungen sowie Wohnungs- und Garagennutzung vorgenommen und eine frühere Gliederung nach "Bedarfsgruppen" angewandt. Wie sich die Haushalte unterscheiden, auf die sich die verschiedenen Preisindizes für die Lebenshaltung beziehen, ist der folgenden Übersicht über wichtige Haushaltsmerkmale zu entnehmen:

Preisindex für die Lebenshaltung	Zahl der Haushaltsmitglieder	Zusammensetzung der Haushalte	Verbrauchsausgaben in DM je Monat je Haushalt
			Basisjahr 1980
Alle privaten Haushalte .....	2,4	.	2 665 <sup>a)</sup>
Haushalte von Angestellten und Beamten mit höherem Einkommen .	4	2 Erwachsene 2 Kinder	4 148 <sup>b)</sup>
Arbeitnehmerhaushalte mit mittlerem Einkommen .....	4	2 Erwachsene 2 Kinder	2 575 <sup>c)</sup>
Renten- und Sozialhilfeempfängerhaushalte .....	2	2 ältere Erwachsene	1 192 <sup>d)</sup>

- a) Basisjahr 1976 (für die Zeit von Januar 1976 bis Januar 1980): 2 326 DM; Basisjahr 1970 (für die Zeit von Januar 1968 bis Januar 1976): 1 294 DM; Basisjahr 1962 (Januar 1962 bis Januar 1968): 740 DM.
- b) Basisjahr 1976 (Januar 1976 bis Januar 1980): 3 298 DM; Basisjahr 1970 (Januar 1968 bis Januar 1976): 1 996 DM; Basisjahr 1962 (Januar 1962 bis Januar 1968): 1 528 DM.

- c) Basisjahr 1976 (Januar 1976 bis Januar 1980): 2 053 DM; Basisjahr 1970 (Januar 1968 bis Januar 1976): 1 157 DM; Basisjahr 1962 (Januar 1961 bis Januar 1968): 742 DM; Basisjahr 1958 (Januar 1957 bis Januar 1961): 570 DM; Basisjahr 1950 (von 1945 bis Januar 1957): 300 DM.
- d) Basisjahr 1976 (Januar 1976 bis Januar 1980): 889 DM; Basisjahr 1970 (Januar 1968 bis Januar 1976): 532 DM; Basisjahr 1962 (Januar 1961 bis Januar 1968): 310 DM; Basisjahr 1958 (Januar 1957 bis Januar 1961): 260 DM.

Dem Preisindex für die einfache Lebenshaltung eines Kindes liegt nicht, wie den anderen Indizes, ein statistisch nachgewiesener "Warenkorb", sondern ein von Experten der Jugendhilfe und -betreuung entwickeltes Bedarfsschema zugrunde. Es be-

rücksichtigt den Mindestbedarf im Jahr 1980 von Kindern vom 1. bis 18. Lebensjahr, die als Erstkinder von der Mutter oder deren Verwandten betreut werden (das Bedarfsschema stammt aus dem Jahr 1976 und wurde mit der Preisentwicklung auf 1980 fortgerechnet).

5 Der Index der Einzelhandelspreise wird sowohl institutionell nach der "Systematik der Wirtschaftszweige" (1979) als auch warenmäßig gegliedert. Die Gruppierung nach Waren erfolgt einmal nach dem "Warenverzeichnis für die Binnenhandelsstatistik" (1978), zum anderen nach dem "Güterverzeichnis für den Privaten Verbrauch" (1963).

Der durchlaufenden Reihe des Einzelhandelspreisindex liegt die Umsatzstruktur des Einzelhandels der nachfolgend genannten Jahre zugrunde: 1950 (für die Zeit bis Januar 1962); 1962 (von Januar 1962 bis Januar 1968); 1970 (von Januar 1968 bis Januar 1976); 1976 (von Januar 1976 bis Januar 1980) und 1980 (ab Januar 1980).

6 Während die Tabellenteile 1 und 2 dem kurzfristigen Vergleich dienen, enthalten die Tabellenteile 3 und 4 Reihen, die mit dem gegenwärtigen Basisjahr beginnen und für mittelfristige Vergleiche in Frage kommen. In den Tabellenteilen 5 und 6 werden langfristige Reihen des Preisindex für die Lebenshaltung bzw. des Einzelhandelspreisindex gebracht. Der Gesamtindex wird auf Originalbasis und umbasiert auf 1976 = 100, 1970 = 100 und 1962 = 100 dargestellt. Der Preisindex für die Lebenshaltung von 4-Personen-Arbeitnehmerhaushalten mit mittlerem Einkommen wird darüber hinaus für den Gesamtindex auch in der Umbasierung auf 1962 = 100, 1958 = 100, 1950 = 100, 1938 = 100 und 1913/14 = 100 dargeboten. Eine weitere langfristige Darstellung hat diesen Index in der Gliederung nach Bedarfsgruppen zum Gegenstand. Die langfristigen Reihen des Index der Einzelhandelspreise liegen in institutioneller Gliederung in der Umbasierung auf 1976 = 100, 1970 = 100 und 1962 = 100 vor. Die Tabelle 8 ist eine langfristige Darstellung kommunaler Gebühren.

7 In der vorliegenden Reihe 7 der Fachserie 17 erscheinen auch Jahresberichte mit weiteren detaillierten Angaben, darunter über das Ausmaß der Preisstreuung. Ein monatlicher Eilbericht dient der kurzfristigen Unterrichtung über die neuesten Berechnungsergebnisse. Die Eilberichte erscheinen etwa zwei bis drei Wochen, die Monatsberichte etwa fünf Wochen, die Jahresberichte etwa fünf Monate nach Ablauf des Berichtszeitraumes und

sind zu beziehen durch den Buchhandel oder direkt durch den

Verlag W. Kohlhammer GmbH  
Abt. Veröffentlichungen des  
Statistischen Bundesamtes  
Philipp-Reis-Str. 3  
Postfach 42 11 20

6500 Mainz 42 (Hechtsheim)

Tel.: 06131/ 5 90 94-95,

Telex: 4187768

(Geschäftszeit: 7.30 Uhr bis 14.15 Uhr).

Weitere methodische Fragen zur Verbraucherpreisstatistik wurden zuletzt in "Wirtschaft und Statistik" 7/1979, 11/1979, 4/1980, 7/1984 behandelt.

8 Für den Benutzer der verbraucherpreisstatistischen Veröffentlichungen könnte auch die Preisentwicklung auf anderen Wirtschaftsstufen bzw. für bestimmte Wirtschaftsbereiche von Interesse sein. Berechnet und veröffentlicht werden land- und forstwirtschaftliche Preisindizes (Bestell-Nr.: 2170100), Indizes der Erzeugerpreise gewerblicher Produkte (Bestell-Nr.: 2170200), Indizes der Grundstoffpreise (Bestell-Nr.: 2170300), der Ein- und Ausführpreise (Bestell-Nr.: 2170800), der Baupreise (Bestell-Nr.: 2170400) sowie der Großhandelsverkaufspreise (Bestell-Nr.: 2170600). Weitere Veröffentlichungen unterrichten über die Kaufwerte von Bauland (Bestell-Nr.: 2170500) und über die Preise in verschiedenen Verkehrsbereichen (Bestell-Nr.: 2170900).

Besonders sei auf die Ergebnisse internationaler Preisvergleiche (Kaufkraftparitäten auf der Stufe des Privaten Verbrauchs; Reisegeldparitäten) hingewiesen (Bestell-Nr.: 2171000). Hier wird das Niveau der deutschen Verbraucherpreise mit denen des Auslandes verglichen. Die Gegenüberstellung mit den Devisenkursen läßt erkennen, in welchen Ländern man billiger oder teurer lebt als in der Bundesrepublik Deutschland.

9 Nachstehend werden einige Erläuterungen zum Rechnen mit Indexzahlen gegeben.

#### Messung von Indexveränderungen in Punkten und in Prozent

Die Indexveränderung von einem Zeitpunkt zum anderen kann in Punkten oder in Prozent ausgedrückt werden.

Die Indexentwicklung nach **P u n k t e n** ergibt sich als Differenz zwischen dem neuen und dem alten Indexstand. Das Ergebnis für einen bestimmten Zeitraum ist je nach Wahl des Basisjahres unterschiedlich.

$$133,7 - 120,5 = 13,2 \text{ Punkte}$$

aber, ebenso wie auf Basis 1980, um

$$\left(\frac{133,7}{120,5} \times 100\right) - 100 = 11,0 \%$$

Die Indexentwicklung in **P r o z e n t** kann nach der Formel

$$\left(\frac{\text{neuer Indexstand}}{\text{alter Indexstand}} \times 100\right) - 100$$

berechnet werden. Das Ergebnis ist von der Wahl des Basisjahres unabhängig, wenn man von geringfügigen Rundungsdifferenzen absieht.

Hierzu zwei Beispiele:

- (1) Die Steigerung eines Index von 120 auf 132 bedeutet eine Zunahme um

$$132 - 120 = 12 \text{ Punkte,}$$

aber um

$$\left(\frac{132}{120} \times 100\right) - 100 = 10 \%$$

- (2) Der Preisindex für die Lebenshaltung aller privaten Haushalte belief sich auf Basis 1980 = 100 im Januar 1981 auf 103,1 und im Januar 1983 auf 114,4 (siehe Tabelle 3.1.1, absolute Werte, erste Spalte). Er hat sich also in dieser Zeit um

$$114,4 - 103,1 = 11,3 \text{ Punkte}$$

oder um

$$\left(\frac{114,4}{103,1} \times 100\right) - 100 = 11,0 \%$$

erhöht. Auf Basis 1976 (siehe Tabelle 5.1) ergibt sich dagegen für die gleiche Zeitspanne eine Zunahme um

#### Messungen von Veränderungen der Kaufkraft

Will man mit Hilfe des Preisindex für die Lebenshaltung aller privaten Haushalte die Veränderung der Kaufkraft des Geldes in den Händen der Verbraucher feststellen, so ist die Formel

$$\left(\frac{\text{alter Indexstand}}{\text{neuer Indexstand}} \times 100\right) - 100$$

zugrunde zu legen.

Auch hierzu zwei Beispiele:

- (1) Die Steigerung eines Index von 120 auf 132, also um 10,0 %, bedeutet, daß sich die Kaufkraft des Geldes in der Hand des Konsumenten um

$$\left(\frac{120}{132} \times 100\right) - 100 = 90,9 - 100 = - 9,1 \%$$

verändert hat, d.h. um 9,1 % gesunken ist.

- (2) Der Preisindex für die Lebenshaltung aller privaten Haushalte auf Basis 1980 = 100 hat sich von 103,1 (Januar 1981) auf 114,4 (Januar 1983) - siehe Tabelle 3.1.1, absolute Werte, erste Spalte -, also um 11,0 % erhöht. Bei der Berechnung der Kaufkraft des Geldes in der Hand des Konsumenten ergibt sich eine Veränderung um

$$\left(\frac{103,1}{114,4} \times 100\right) - 100 = 90,1 - 100 = - 9,9 \%$$

also ein Kaufkraftverlust von 9,9 %.

#### Umbasierung

Umrechnung von Indizes auf ein anderes Basisjahr: Die Preisindizes für die Lebenshaltung (Gesamtindex) und der Index der Einzelhandelspreise (insgesamt) können auf die verschiedenen früheren Basisjahre umbasiert werden, indem die Lebenshaltungsindexreihen bzw. der Index der Einzelhandelspreise 1980 (= 100) jeweils mit den nachstehenden Faktoren multipliziert werden:

	1976	1970	1962	1958	1950	1938	1913/14
Preisindex für die Lebenshaltung aller privaten Haushalte .....	1,16855	1,64132	2,01131	.	.	.	.
4-Personen-Haushalte von Angestellten und Beamten mit höherem Einkommen .....	1,17181	1,64609	2,00206	.	.	.	.
4-Personen-Arbeitnehmerhaushalte mit mittlerem Einkommen .....	1,15930	1,62076	1,97842	2,13361	2,51079	3,91778	4,91984
2-Personen-Haushalte von Renten- und Sozialhilfeempfängern .....	1,15226	1,63066	2,05453	2,23457	.	.	.
Index der Einzelhandelspreise ...	1,15832	1,57712	1,75894	1,87028	2,07967	3,58836	.
Einzelhandel mit Nahrungsmitteln, Getränken, Tabakwaren (ohne ausgeprägten Schwerpunkt) .....	1,11111	1,48420	1,63710	.	.	.	.



### Beispiele:

Der auf Originalbasis 1980 = 100 errechnete Preisindex für die Lebenshaltung von 4-Personen-Arbeitnehmerhaushalten mit mittlerem Einkommen hatte im Januar 1982 einen Stand von 109,9. In der Umbasierung ergeben sich folgende Indizes:

auf Basis 1976	$(109,9 \times 1,15930 =)$	127,4
auf Basis 1970	$(109,9 \times 1,62076 =)$	178,1
auf Basis 1962	$(109,9 \times 1,97842 =)$	217,4
auf Basis 1958	$(109,9 \times 2,13361 =)$	234,5
auf Basis 1950	$(109,9 \times 2,51079 =)$	275,9
auf Basis 1938	$(109,9 \times 3,91778 =)$	430,6
auf Basis 1913/14	$(109,9 \times 4,91984 =)$	540,7

Soll ein Index für eine a n d e r e Zeitbasis berechnet werden, so braucht lediglich die Indexzahl in Prozent der Indexzahl für die gewünschte neue Basis ausgedrückt zu werden.

Um z.B. den Preisindex für die Lebenshaltung aller privaten Haushalte für Januar 1983 (Indexstand auf Basis 1980: 114,4) auf der Basis Januar 1981 (Indexstand auf Basis 1980: 103,1) zu berechnen, muß man 114,4 in Prozent von 103,1 ausdrücken:

$$\frac{114,4 \times 100}{103,1} = 111,0$$

Der Index für Januar 1983 auf Basis Januar 1981 = 100 beträgt also 111,0. Um eine längere Zahlenreihe auf die neue Basis Januar 1981 umzurechnen, empfiehlt es sich, zunächst den Bruch

$$\frac{100}{103,1} = 0,96993$$

auszurechnen und mit dem Ergebnis die umzubasierenden Werte nacheinander zu multiplizieren. Man erspart sich dadurch die lästigen Divisionen. Für Januar 1983 errechnet man auf diese Weise einen auf Januar 1981 umbasierten Index von  $(114,4 \times 0,96993 =)$  111,0 - wie oben - und für Juli 1983 einen Index von  $(115,8 \times 0,96993 =)$  112,3.

- 10 Die Tatsache, daß aus den Indexzahlen der Effekt von Qualitätsänderungen und anderen Änderungen in den preisbestimmenden Merkmalen der beobachteten Erzeugnissen herausgerechnet wurde, kann von besonderer Bedeutung sein, wenn die Indizes zur E r m i t t l u n g v o n W i e d e r b e s c h a f f u n g s w e r t e n verwendet werden. Sind Güter in der ursprünglichen Qualität nicht mehr käuflich, weil von der betreffen-

den Güterart nur verbesserte Ausführungen am Markt sind, dann können sich bei der Verwendung der Preisindizes Wiederbeschaffungswerte ergeben, die unter den Beträgen liegen, die bei der Wiederbeschaffung tatsächlich aufgewendet werden müssen.

- 11 Preisindizes für die Lebenshaltung bzw. der Index der Einzelhandelspreise dienen häufig als Bezugsgrößen von W e r t s i c h e L r u n g s k l a u s e l n in Miet-, Pacht-, Übergabe-, Pensions- und anderen Verträgen über laufende Zahlungen. Das Statistische Bundesamt kann nicht über die währungsrechtliche Zulässigkeit solcher Klauseln befinden, sondern muß an die Deutsche Bundesbank oder die Landeszentralbanken verweisen, die für solche Fragen allein zuständig sind. Das Statistische Bundesamt kann auch keine Empfehlungen aussprechen, welcher Index bestimmten Vertragsverhältnissen zugrunde zu legen ist, da es sich dabei nicht um ein statistisches Problem, sondern um eine Ermessensfrage zu einem privatrechtlichen Vertrag handelt, die von den Vertragsparteien selbst zu entscheiden ist.

Beim Abschluß von Wertsicherungsklauseln, die sich auf den Preisindex für die Lebenshaltung bzw. den Einzelhandelspreisindex beziehen, empfiehlt es sich, die vorgesehenen Steigerungssätze in Prozent anzugeben, da das Ergebnis von der Wahl des Basisjahres unabhängig ist.

Bei Klauseln, die sich an der Indexveränderung in Punkten orientieren, sollte zur Vermeidung von Unklarheiten das Basisjahr unbedingt angegeben werden. Bei der Abfassung der Klauseln ist zu beachten, daß Indizes für B e r i c h t s m o n a t e vorliegen und nicht für bestimmte Stichtage.

- 12 Die D u r c h s c h n i t t s p r e i s e, die in diesem Bericht veröffentlicht werden (Abschnitt 7, S. 50 ff.), können im allgemeinen nur als grobe Anhaltspunkte für das absolute Preisniveau der betreffenden Waren angesehen werden, denn die Statistik der Verbraucherpreise ist, wie die gesamte amtliche Preisstatistik, auf den Nachweis von Preisveränderungen ausgerichtet. Deswegen sind ihre wichtigsten Ergebnisse Preisindizes und Preismaßzahlen und nicht etwa Durchschnittspreise. Wirklich zuverlässige Angaben über das absolute Preisniveau würden

andere Erhebungsverfahren und vor allem eine viel größere Anzahl von Einzelpreisen (einzelner Berichtsstellen) voraussetzen.

- 13 Zum besseren Verständnis der m i e t e n - s t a t i s t i s c h e n Ergebnisse werden folgende Erläuterungen gegeben: Laufende Mietangaben werden im Rahmen der Verbraucherpreisstatistik für zwei Typen von A l t - b a u w o h n u n g e n (vor dem 20.6.1948 erbaut) und zwei Typen von N e u b a u - w o h n u n g e n nachgewiesen, nämlich für einen Typ von Wohnungen, die im Rahmen des öffentlich geförderten Wohnungsbauprogramms erstellt werden, und einen Typ freifinanzierter Neubauwohnungen. Bei den ersten drei Wohnungstypen handelt es sich um abgeschlossene, leervermietete 2-Zimmer-Wohnungen mit Küche (3 Räume) und mit Ofenheizung (bei den öffentlich geförderten Neubauwohnungen auch Zentralheizung). Die freifinanzierten Mietwohnungen werden repräsentiert durch eine abgeschlossene, leervermietete 3-Zimmer-Wohnung mit Küche (4 Räume) in einem Mehrfamilienhaus in guter Wohnlage, ausgestattet mit Zentralheizung, Kachelbad sowie Balkon oder Loggia. Der im Absatz 4 beschriebene Preisindex für die einfache Lebenshaltung eines Kindes berücksichtigt nur die ersten drei Wohnungstypen. Das entsprechende gilt auch für die Indizes für Haushalte von Arbeitnehmern mit mittleren Einkommen und von Renten- und Sozialhilfeempfängern für die Zeit vor Januar 1968.

Als W o h n u n g s m i e t e gilt die tatsächliche Monatsmiete einschl. etwaiger Gemeindegemeinschaften (Umlegung von Grundsteuer, Wohnraumsteuer und dgl.). Bei den N e - b e n k o s t e n , die ebenfalls eingeschlossen sind, handelt es sich um Gebühren für Kanalisation, Straßenreinigung, Müllabfuhr, Kaminreinigung, Treppenbeleuchtung, Wasserverbrauch und dgl.

Der E r h e b u n g s t u r n u s bei den Wohnungsmieten weicht insofern vom Erhebungsturnus bei den anderen in den Preisindex für die Lebenshaltung einbezogenen Gütern ab, als in jedem Monat nur die Mieten in einem - wechselnden - Drittel der Berichtsgemeinden beobachtet werden. Erst nach Ablauf eines Vierteljahres sind also jeweils die Wohnungen in allen 118 Berichtsgemeinden erfasst. Eine eingehende Darstellung der rotierend vierteljährlichen Erhebung wurde in "Wirtschaft und Statistik" 6/1967 gegeben.

- 14 Die Angaben über die am stärksten ernte-, saison- und witterungsabhängigen Nahrungsmittel beziehen sich auf Kartoffeln, Frischgemüse, Frischobst (einschl. Südfrüchte) und Frischfisch. Bei den Blumen handelt es sich um Schnittblumen, Topfpflanzen und lebende Pflanzen.

- 15 Die Berechnung von Preisindizes beruht zum einen auf den Preisen der im Index enthaltenen Güter, zum anderen auf dem Wägungsanteil, mit dem die verschiedenen Güter in den Index eingehen.

Wie bereits unter Punkt 3 ausgeführt, bleiben die Wägungsanteile bis zur Umstellung auf ein neues Basisjahr unverändert, d.h. es wird eine unveränderte Verbrauchsstruktur der privaten Haushalte (Preisindizes für die Lebenshaltung) bzw. eine unveränderte Umsatzstruktur des Einzelhandels (Index der Einzelhandelspreise) unterstellt.

Um die nach der Umstellung der Wägungsschemata n e u b e r e c h n e t e n I n d i z e s mit den bereits vorliegenden Indizes zu einer durchlaufenden Indexreihe verketteten zu können, müssen die Neuberechneten Indizes auch für die Vergangenheit berechnet werden. Diese zurückgerechneten Indizes, sowohl die Originalreihe als auch die umbasierten Reihen, ersetzen die bis zum Zeitpunkt der Neuberechnung veröffentlichten Indexreihen, da sie die tatsächliche Preisentwicklung besser widerspiegeln als die nach dem älteren Wägungsschema berechneten Indizes.

Der Preisindex für die Lebenshaltung und der Index der Einzelhandelspreise wurde letztmalig für das Basisjahr 1980 neu berechnet. Erstmals wurden sie im April 1984 (Preisindex für die Lebenshaltung) bzw. Februar 1985 (Index der Einzelhandelspreise) veröffentlicht und gleichzeitig bis Januar 1980 zurück berechnet. Die für Januar 1980 bis März 1984 bzw. Januar 1985 veröffentlichten Indizes auf der Originalbasis 1976 und in der Umbasierung auf frühere Basisjahre werden durch die neu berechneten Indizes Originalbasis 1980 und Umbasierungen ersetzt.

## 2 Aktuelle Ergebnisse

Der Preisindex für die Lebenshaltung aller privaten Haushalte lag Mitte Juli 1985 mit 121,1 (1980 = 100) um 0,2 % niedriger als Mitte Juni 1985 und um 2,3 % über dem Stand von Mitte Juli 1984. Damit wurde die aufgrund der Ergebnisse von vier Bundesländern errechnete Vorausschätzung des Statistischen Bundesamtes vom 26. Juli 1985 bestätigt. Im Juni 1985 hatte der Abstand gegenüber dem entsprechenden Vorjahresmonat ebenfalls + 2,3 % und im Mai 1985 + 2,5 % betragen.

In der Berechnung ohne die besonders ernte-, saison- und witterungsabhängigen Nahrungsmittel sowie ohne Blumen blieb der Index von Juni 1985 bis Juli 1985 unverändert. Der Abstand gegenüber dem entsprechenden Vorjahresmonat belief sich hierbei auf + 2,4 %. Im Juni und Mai 1985 hatte er jeweils + 2,5 % betragen.

Der Teilindex für Nahrungsmittel ging im Juli 1985 im Vergleich zum Vormonat um 1,0 % (darunter Saisonwaren - 8,1 %) zurück. Er lag um 0,3 % (darunter Saisonwaren - 6,5 %) unter dem entsprechenden Vorjahresmonat. Bei den anderen Teilindizes ergaben sich folgende Veränderungen gegenüber Juni 1985 bzw. Juli 1984: Andere Verbrauchs- und Gebrauchsgüter (ohne Nahrungsmittel) - 0,1 bzw. + 2,6 %, Dienstleistungen und Reparaturen + 0,1 bzw. + 2,6 %, Wohnungs- und Garagennutzung + 0,2 bzw. + 3,3 %.

Im einzelnen zeigten im Juli 1985 die folgenden Güter nennenswerte Preisveränderungen gegenüber dem Vormonat bzw. gegenüber Juli

1984: Frische Fische (+ 2,4 bzw. + 7,5 %), Trinkmilch (+ 0,5 bzw. + 0,0 %), Eier (- 0,7 bzw. - 1,3 %), Frischobst (- 3,2 bzw. - 0,8 %), Kartoffeln (- 22 bzw. - 34 %), Frischgemüse (- 11 bzw. - 1,9 %), elektr. Strom (+ 1,7 bzw. + 2,3 %), leichtes Heizöl (- 1,0 bzw. + 1,3 %), Kraftstoffe (- 1,9 bzw. + 5,7 %), Fernsehgeräte (- 0,2 bzw. - 3,8 %), Bücher, Zeitungen, Zeitschriften + 0,5 bzw. + 3,3 % sowie Uhren (- 0,9 bzw. - 1,2 %).

Der Preisindex für die Lebenshaltung von 4-Personen-Haushalten von Angestellten und Beamten mit höherem Einkommen lag im Juli 1985 mit 121,7 (1980 = 100) um 0,2 % niedriger als im Juni 1985 und um 2,4 % höher als im Juli 1984. Für 4-Personen-Arbeitnehmerhaushalte mit mittlerem Einkommen lauten die entsprechenden Zahlen 121,1 (- 0,2 bzw. + 2,3 %), für 2-Personen-Haushalte von Renten- und Sozialhilfeempfängern 121,3 (- 0,2 bzw. + 1,9 %) und für die einfache Lebenshaltung eines Kindes 118,8 (- 0,7 bzw. + 0,9 %). Der Preisindex für die Kraftfahrzeuganschaffung und -unterhaltung ("Kraftfahrerpreisindex") ging von Juni 1985 bis Juli 1985 um 0,5 % auf einen Stand von 124,9 (1980 = 100) zurück, lag aber um 4,4 % höher als im Juli 1984.

Der Index der Einzelhandelspreise lag gegenüber Juni 1985 mit 117,6 (1980 = 100) um 0,3 % niedriger. Er überschritt den Stand des entsprechenden Vorjahresmonats damit um 1,6 %.

# PREISINDEX FÜR DIE LEBENSHALTUNG ALLER PRIVATEN HAUSHALTE NACH AUSGEWÄHLTEN HAUPTGRUPPEN

Preisindex

Log. Maßstab

1980 = 100

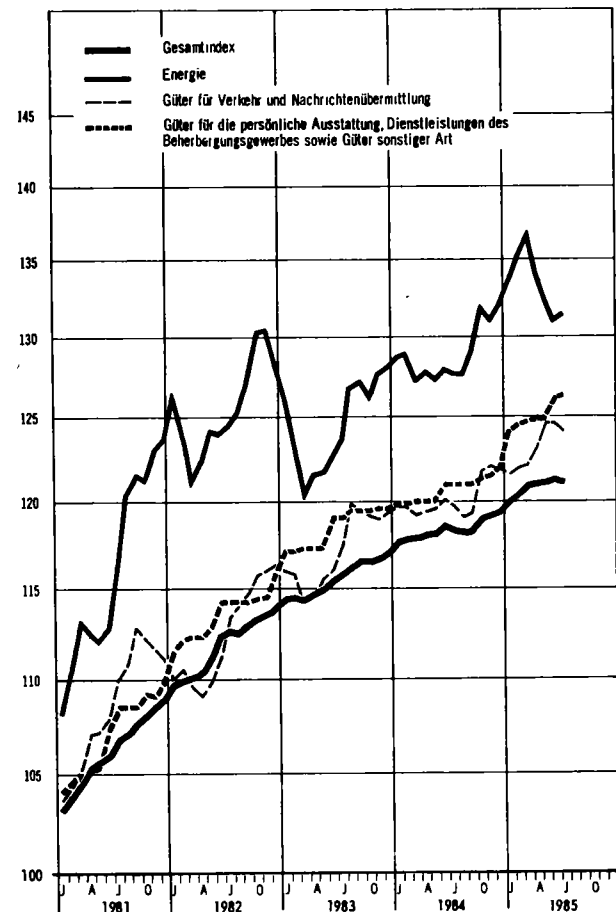
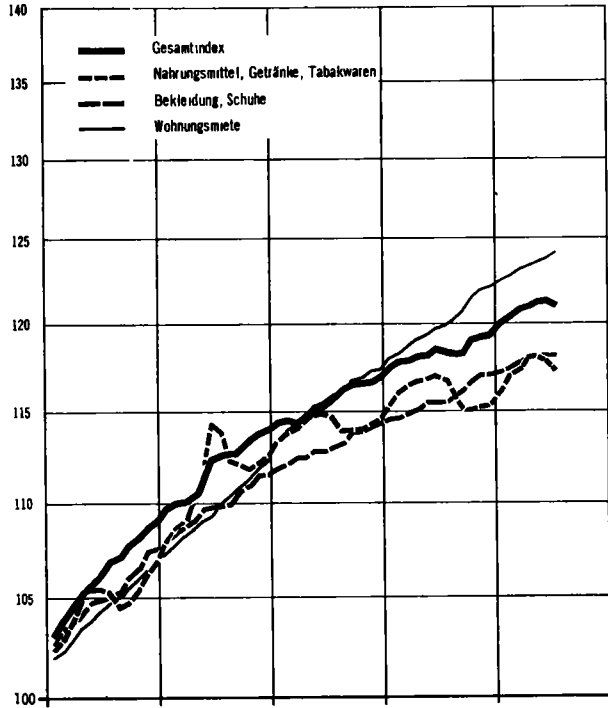

Veränderung gegenüber dem jeweiligen Vorjahresmonat in %

Arithm. Maßstab

Gesamtindex

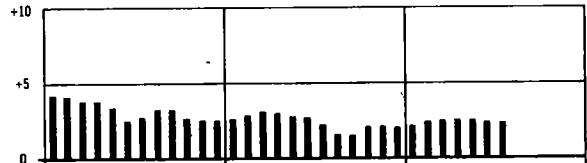

Nahrungsmittel, Getränke, Tabakwaren

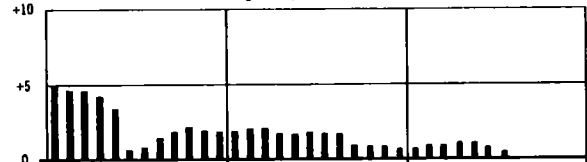

Bekleidung, Schuhe

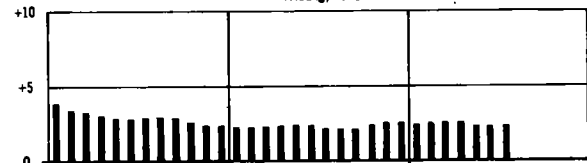

Wohnungsmiete

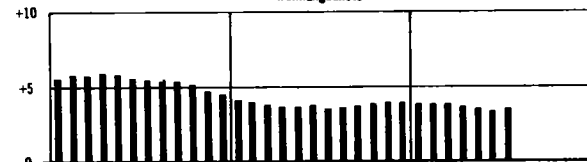

Energie

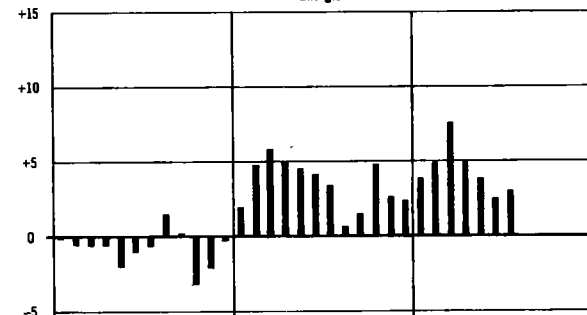

Güter für Verkehr und Nachrichtenübermittlung

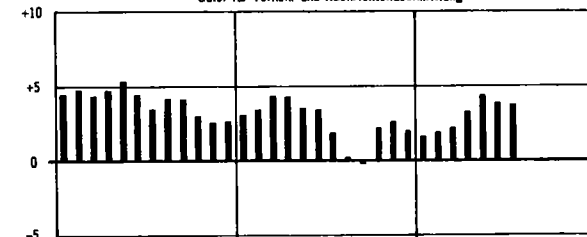

Güter für die persönliche Ausstattung, Dienstleistungen des Beherbergungsgewerbes sowie Güter sonstiger Art

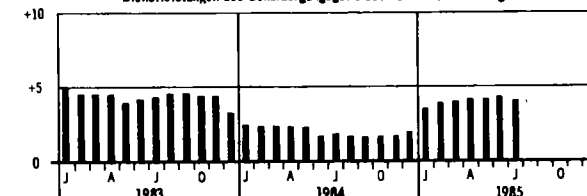

Statistisches Bundesamt 850172

T a b e l l e n t e i l

## 1 PREISINDEX FÜR DIE LEBENSHALTUNG

(AKTUELLE ERGEBNISSE)

## 1.1 ALLE PRIVATEN HAUSHALTE

1990 = 100

LFD. NR.	INDEX, INDEXGRUPPE	WÄSSLINGS- ANTEIL AM GESAMT- INDEX IN PROZENTE	VERKET- TUNGS- FAKTOR	1984 DURCH- SCHNITT	1984			VERÄNDERUNG	
					1984	1985	1986	JULI 1985 GEGENÜBER JULI 1984	JULI 1986 GEGENÜBER JULI 1985
1	GESAMTINDEX	1000	0,85576	118,4	118,4	121,3	121,1	+ 2,3	- 0,2
2	GESAMTINDEX OHNE BESONDERS ERNTE-, SAISON- UND WITTERUNGS- ABHÄNGIGE NAHRUNGSMITTEL SOWIE OHNE BLUMEN	978,52	0,85501	118,4	118,3	121,1	121,1	+ 2,4	-
3	BESONDERS ERNTE-, SAISON- UND WITTERUNGSABHÄNGIGE NAHRUNGSMITTEL SOWIE BLUMEN	24,48	0,90242	118,1	124,6	129,2	121,0	- 2,9	+ 6,3
4	GESAMTINDEX OHNE BESONDERS ERNTE-, SAISON- UND WITTERUNGS- ABHÄNGIGE NAHRUNGSMITTEL	984,16	0,85426	118,3	118,2	121,0	121,1	+ 2,5	+ 0,1
5	BESONDERS ERNTE-, SAISON- UND WITTERUNGSABHÄNGIGE NAHRUNGSMITTEL	15,84	0,92353	120,6	133,2	135,5	124,5	- 6,5	+ 8,1
6	QUETER DES TÄGLICHEN BEDARFS	356,55	0,87713	118,5	118,7	117,9	117,2	+ 1,3	- 0,6
7	GESAMTINDEX OHNE WOHNUNGSMIETE	851,85	0,85413	118,1	118,1	120,8	120,6	+ 2,1	- 0,2
8	GESAMTINDEX OHNE HEIZÖL	982,53	0,86400	118,3	118,4	121,3	121,2	+ 2,4	- 0,1
9	GESAMTINDEX OHNE HEIZÖL UND KRAFTSTOFFE	948,79	0,86655	118,4	118,6	121,2	121,2	+ 2,2	-

## GLIEDERUNG NACH HAUPTGRUPPEN (VERWENDUNGSZWECK)

10	NAHRUNGSMITTEL, GETRÄNKE, TABAKWAREN	249,33	0,86809	116,0	116,7	117,8	117,2	+ 0,4	- 0,5
11	BEKLEIDUNG, SCHUHE	81,93	0,82852	115,7	115,5	118,1	118,1	+ 2,3	-
12	WOHNUNGSMIETEN, ENERGIE (OHNE KRAFTSTOFFE)	213,28		122,7	122,3	126,0	126,3	+ 3,3	+ 0,2
13	WOHNUNGSMIETEN	148,15	0,86714	120,0	119,8	123,8	124,1	+ 3,5	+ 0,2
14	ENERGIE (OHNE KRAFTSTOFFE)	65,13	0,72404	128,8	127,7	131,0	131,5	+ 3,0	+ 0,4
15	MOBEL, HAUSHALTSGERÄTE U. A. QUETER FÜR DIE HAUSHALTSFÜHRUNG	93,64	0,85501	115,9	116,0	117,7	117,8	+ 1,6	+ 0,1
16	QUETER FÜR DIE GESUNDHEITS- UND KÖRPERPFLEGE	40,50	0,84124	118,0	118,0	119,7	119,8	+ 1,5	+ 0,1
17	QUETER FÜR VERKEHR UND NACHRICHTENÜBERMITTLUNG	142,63	0,84594	120,1	119,7	124,7	124,1	+ 3,7	- 0,5
18	QUETER FÜR BILDUNG, UNTERHALTUNG, FREIZEIT (OHNE DIENSTLEISTUNGEN DES GASTGEBERES)	84,68	0,92358	114,2	113,8	116,1	115,9	+ 1,8	- 0,2
19	QUETER FÜR DIE PERSÖNLICHE AUSSTATTUNG, DIENSTLEISTUNGEN DES BEHERBERGUNGSGEBERES SOWIE QUETER SONSTIGER ART	94,01	0,82278	120,8	121,4	126,2	126,3	+ 4,0	+ 0,1

## GLIEDERUNG NACH DAUERHAFTIGKEIT UND WERT DER QUETER

20	VERBRAUCHSQUETER UND REPARATUREN	410,62	0,85166	118,4	118,4	120,8	120,3	+ 1,6	- 0,4
21	DAR.: VERBRAUCHSQUETER	396,57	0,85477	118,3	118,3	120,7	120,2	+ 1,6	- 0,4
22	GEBRAUCHSQUETER VON MITTLERER LEBENSDAUER UND/ODER BEGRENZTEM WERT	141,98	0,84957	114,9	114,9	117,2	117,3	+ 2,1	+ 0,1
23	LANGLIEBIGE, HOCHWERTIGE GEBRAUCHSQUETER	121,09	0,87299	117,6	117,4	120,4	120,4	+ 2,6	-
24	DIENSTLEISTUNGEN UND WOHNUNGSNUTZUNG	326,30	0,85626	120,1	120,3	124,0	124,1	+ 3,2	+ 0,1
25	DAR.: DIENSTLEISTUNGEN	178,15	0,84636	120,3	120,6	124,1	124,1	+ 2,9	-

## GLIEDERUNG NACH WAREN, LEISTUNGEN UND WOHNUNGSNUTZUNG

26	VERBRAUCHS- UND GEBRAUCHSQUETER	609,58	0,85915	117,4	117,3	119,9	119,5	+ 1,9	- 0,3
27	NAHRUNGSMITTEL	145,43	0,90994	114,2	115,4	116,2	115,0	- 0,3	- 1,0
28	BESONDERS ERNTE-, SAISON- UND WITTERUNGSABHÄNGIGE NAHRUNGSMITTEL	15,84	0,92353	120,6	133,2	135,5	124,5	- 6,5	+ 8,1
29	SONSTIGE NAHRUNGSMITTEL	129,59	0,90783	113,4	113,2	113,8	113,9	+ 0,6	+ 0,1
30	ANDERE VERBRAUCHS- UND GEBRAUCHSQUETER	464,15	0,84187	118,4	117,9	121,1	121,0	+ 2,6	- 0,1
31	ANDERE VERBR.- U. GEBRAUCHSQUETER OHNE BLUMEN, KOHLE U. HEIZÖL	435,14	0,85866	118,3	118,2	121,2	121,2	+ 2,9	-
32	ANDERE VERBR.- U. GEBR.-QUET. OHNE BLUMEN, KOHLE, HEIZÖL U. KRAFTST.	401,40	0,86537	118,5	118,4	121,0	121,2	+ 2,4	+ 0,2
33	ANDERE VERBRAUCHS- UND GEBRAUCHSQUETER OHNE DIE NORMALERWEISE NICHT IN DER WOHNUNG BELAGERTEN QUETER 1)	305,21	0,86432	118,4	115,2	117,3	117,3	+ 1,8	-
34	DIENSTLEISTUNGEN UND REPARATUREN	236,64	0,83770	119,3	119,6	122,6	122,7	+ 2,6	+ 0,1
35	DAR.: GASTGEBERLEISTUNGEN	46,39	0,81291	118,7	118,7	120,5	120,8	+ 1,8	+ 0,2
36	VERZEHR IN GASTSTÄTTEN	44,17	0,81765	118,3	118,4	120,1	120,3	+ 1,6	+ 0,2
37	ÜBERNACHTUNG	2,22	0,77453	125,7	125,6	130,4	130,8	+ 4,1	+ 0,3
38	HANDWERKERLEISTUNGEN (OHNE BAUHANDWERKER)	22,63	0,77077	120,6	120,8	123,6	123,8	+ 2,5	+ 0,2
39	VERKEHRSLEISTUNGEN	12,81	0,82624	126,6	127,5	130,7	131,3	+ 3,0	+ 0,5
40	UNTERRICHT UND KINDERGARTENBESUCH	8,43	0,88879	125,6	125,6	127,8	127,8	+ 1,8	-
41	WOHNUNGS- UND GARAGENNUTZUNG	183,78	0,86945	120,9	120,8	124,6	124,6	+ 3,3	+ 0,2

## KFZ - ANSCHAFFUNG UND -UNTERHALTUNG (-KRAFTFAHRER - PREISINDEX-)

42	GESAMTINDEX	129,00	0,84238	120,2	119,6	125,5	124,9	+ 4,4	- 0,5
	DARUNTER:								
43	KRAFTFAHRER	1,50	0,93655	113,7	113,7	116,9	117,0	+ 2,9	+ 0,1
44	PERSONENKRAFTWAGEN	49,56	0,86496	125,0	124,5	130,2	130,2	+ 4,6	-
45	KRAFTSTOFFE	33,74	0,77165	116,5	115,0	123,9	121,5	+ 5,7	- 1,9
46	ERSATZTEILE, ZUBEHÖR UND AUTOPFLEGEMITTEL	7,59	0,86665	114,1	114,0	116,0	116,2	+ 1,9	+ 0,2
47	REPARATUREN, INSPEKTION, WAGENAUSCH	13,22	0,76992	134,3	134,3	137,9	137,9	+ 2,7	-
48	GARAGENMIETE	4,86	0,93352	108,2	108,3	109,3	109,2	+ 0,8	- 0,1
49	FAHRSCULE (EINSCHL. FÜHRERSCHNEIDEBUEHR)	0,91	0,81689	116,3	116,3	117,4	117,3	+ 0,9	- 0,1
50	KFZ-VERSICHERUNG	12,46	0,87866	113,7	113,7	122,6	122,6	+ 7,8	-
51	KFZ-STEUER	5,16	1,00000	100,0	100,0	100,0	100,0	-	-

1) ELEKTRIZITÄT, GAS, BRENNSTOFFE: GEBRAUCHSQUETER FÜR DIE GARTENPFLEGE; KLEINKRAFTFAHRER, MOTORFAHRER, PERSONEN- UND KOMBIKRAFTFAHRZEUGE, KRAFTSTOFFE, SONSTIGE GEBRAUCHSQUETER FÜR EIGENE KRAFTFAHRZEUGE; WASSER- UND LANDFAHRZEUGE.

## 1 PREISINDEX FÜR DIE LEBENSHALTUNG

(AKTUELLE ERGEBNISSE)

## 1.1 ALLE PRIVATEN HAUSHALTE

1980 = 100

LFD. NR.	INDEX, INDEXGRUPPE	WÄGUNG- ANTEIL AM GESAMT- INDEX IN PROMILLE	VERKET- TUNGS- FAKTOR	1984	1984	1985		VERÄNDERUNG JULI 1985 GEGENÜBER JULI JUNI 1984 1985 IN PROZENT
				DURCH- SCHNITT	JULI	JUNI	JULI	
GLIEDERUNG NACH GRUPPEN UND UNTERGRUPPEN (VERWENDUNGSZWECK)								
52	NAHRUNGSMITTEL, GETRÄENKE, TABAKWAREN	249,33	0,88809	116,0	116,7	117,8	117,2	+ 0,4 - 0,5
53	FLEISCH, FLEISCHERZEUGNISSE, FISCHE, FISCHERZEUGNISSE DARUNTER:	49,36	0,93133	113,1	113,1	113,8	113,6	+ 0,4 + 0,1
54	FLEISCH, FRISCH, GEFROREN ODER TIEFGEFROREN (OHNE GEFLÜGEL- UND HACKFLEISCH SOWIE INNEREIE)	18,41	.	112,6	112,6	112,5	112,6	+ 0,1 + 0,1
55	DAR.: RINDFLEISCH	6,69	.	115,6	115,6	115,4	115,5	- 0,1 + 0,1
56	SCHWEINFLEISCH (AUCH FRISCHER SPECK 1)	10,54	.	110,6	110,4	110,3	110,5	+ 0,1 + 0,2
57	GEFLÜGELFLEISCH (OHNE WILDGEFLÜGELFLEISCH, INNEREIE UND ANDERE SCHLACHTNEBENPRODUKTE)	2,63	.	111,7	112,1	112,5	112,4	+ 0,3 - 0,1
58	HACKFLEISCH, INNEREIE UND ANDERE SCHLACHTNEBENPRODUKTE 1), FRISCH, GEFROREN ODER TIEFGEFROREN (OHNE ZUBEREITETES HACKFL.)	3,37	.	108,9	108,8	108,5	108,6	- 0,2 + 0,1
59	WURSTWAREN, SCHINKEN, SPECK U.AE., GERAUCHERT, GETROCKNET ODER GEKÖCHT	20,04	0,91381	114,8	114,8	115,5	115,5	+ 0,6 -
60	FISCHE UND FISCHFILETS, FRISCH (AUCH LEBEND) ODER TIEFGEFROREN	1,22	0,82146	112,6	112,3	117,9	120,7	+ 7,5 + 2,4
61	FISCHKONSERVEN, KONSERVEN VON KREBS- UND WEICHTIEREN 1)	1,38	.	108,9	108,9	109,2	109,2	+ 0,3 -
62	ANDERE FISCHERZEUGNISSE, KREBS- UND WEICHTIERE 1)	0,77	.	110,6	110,9	111,1	111,2	+ 0,3 + 0,1
63	MILCH, MILCHERZEUGNISSE, EIER, SPEISEFETTE UND -ÖLE DARUNTER:	27,31	.	114,0	113,1	112,9	113,0	- 0,1 + 0,1
64	TRINKMILCH	4,18	.	111,6	111,4	110,8	111,4	- + 0,6
65	ANDERE MILCHERZEUGNISSE (OHNE KÄSE, BUTTER, MILCHHALBFETT UND BUTTERSCHMALZ)	3,68	.	114,2	114,0	113,3	113,3	- 0,6 -
66	KÄSE	7,06	0,90009	112,8	112,8	112,5	112,5	- 0,3 -
67	EIER	3,93	0,93582	111,6	108,0	107,3	106,6	- 1,3 - 0,7
68	BUTTER (AUCH MILCHHALBFETT 1) UND BUTTERSCHMALZ 1)	4,34	0,93466	111,5	109,2	108,0	105,1	- 3,8 + 0,1
69	ANDERE SPEISEFETTE UND -ÖLE	2,97	0,88136	128,0	128,5	136,0	136,2	+ 6,0 + 0,1
70	MARGARINE	1,96	0,86949	132,8	133,6	141,7	141,9	+ 6,2 + 0,1
71	SPEISEÖLE PFLANZLICHEN URSPRUNGS	0,60	0,94229	114,5	114,8	120,2	120,1	+ 4,6 - 0,1
72	ANDERE SPEISEFETTE PFLANZLICHEN URSPRUNGS	0,30	0,85554	126,5	126,4	136,1	136,8	+ 8,2 + 0,6
73	ANDERE SPEISEFETTE TIERISCHEN URSPRUNGS	0,11	0,88320	119,1	118,9	120,1	120,2	+ 1,1 + 0,1
74	OBST, OBSTERZEUGNISSE (OHNE GETRÄENKE UND MARMLADE)	9,33	.	119,7	133,3	136,5	133,0	- 0,2 - 2,6
75	DAR.: FRISCHOBST	7,33	0,79499	121,7	139,0	142,5	137,9	- 0,8 - 3,2
76	KERNOBST, FRISCH	3,00	.	129,7	150,7	142,6	142,2	- 5,6 - 0,3
77	DAR.: ÄPFEL	2,50	.	133,5	149,1	140,0	141,2	- 5,3 + 0,9
78	SÜD- UND ZITRUSFRÜCHTE, FRISCH (AUCH MELONEN 1)	2,97	.	124,0	129,1	151,2	143,3	+ 11,0 - 8,2
79	SCHALEN- UND TROCKENOBST	1,00	.	106,0	106,2	107,6	107,7	+ 1,4 + 0,1
80	OBSTKONSERVEN	0,95	.	118,4	118,8	122,4	123,0	+ 3,5 + 0,6
81	KARTOFFELN, GEMÜSE, KARTOFFEL- UND GEMÜSEERZEUGNISSE (OHNE GETRÄENKE)	12,66	.	117,9	123,8	124,6	113,2	- 8,6 - 9,1
82	DARUNTER:							
82	KARTOFFELN, FRISCH	2,15	1,56998	139,1	174,6	146,3	114,8	- 34,2 - 21,8
83	KARTOFFELERZEUGNISSE	1,34	.	112,8	114,2	112,0	111,8	- 2,1 - 0,2
84	FRISCHGEMÜSE	5,61	0,91166	112,6	112,0	123,7	109,9	- 1,9 - 11,2
85	SPEISEKOHLE, FRISCH	0,72	.	126,3	134,5	143,2	131,5	- 2,2 - 8,2
86	BLATT- UND STENGELGEMÜSE, FRISCH	1,49	.	120,0	121,6	130,4	136,8	+ 12,5 + 4,9
87	GEMÜSEKONSERVEN	3,00	0,91713	115,6	115,4	117,6	118,0	+ 2,3 + 0,3
88	BROT UND ANDERE BACKWAREN	18,22	0,83749	116,1	116,2	117,6	117,7	+ 1,3 + 0,1
89	BROT UND ANDERE BACKWAREN AUS BROTTTEIG	11,58	0,81650	117,8	117,9	119,4	119,5	+ 1,4 + 0,1
90	DAR.: WEISSBROT (AUCH TOASTBROT)	1,33	.	117,1	117,0	118,9	119,0	+ 1,7 + 0,1
91	ROGGEN- UND MISCHBROT (OHNE SCHROT- UND VOLLKORNBROT)	6,03	.	117,0	117,1	118,4	118,8	+ 1,2 + 0,1
92	KLEINGEBÄCK AUS BROTTTEIG	3,07	.	120,4	120,5	122,2	122,5	+ 1,7 + 0,2
93	FEINE BACKWAREN (OHNE DAUERBACKWAREN)	4,01	.	113,4	113,6	114,9	114,9	+ 1,1 -
94	DAUERBACKWAREN	2,63	.	112,8	112,7	114,0	114,1	+ 1,2 + 0,1
95	ZUCKER, SÜßWAREN, MARMLADE	10,70	.	109,1	109,1	109,8	109,8	+ 0,6 + 0,3
96	ZUCKER (RUEBEN- UND ROHRZUCKER)	1,65	0,94168	116,7	116,5	114,6	114,6	- 2,0 -
97	KAKAOERZEUGNISSE (OHNE SCHOKOLADENERZEUGNISSE)	0,55	.	98,9	98,8	100,4	100,7	+ 1,9 + 0,3
98	SCHOKOLADEN UND SCHOKOLADENERZEUGNISSE	3,69	.	104,9	104,8	105,6	106,5	+ 1,6 + 0,7
99	ZUCKERWAREN (OHNE KANDIERTE FRÜCHTE)	1,86	.	111,0	111,0	112,2	112,3	+ 1,2 + 0,1
100	SPEISEEIS	1,35	.	111,2	111,3	111,8	112,0	+ 0,6 + 0,4
101	BIENENHONIG, MARMLADE, OBSTKRAUT 1), RUEBENSIRUP 1) U.AE.	1,60	.	110,5	110,6	111,1	111,2	+ 0,5 + 0,1
102	ANDERE NAHRUNGSMITTEL (EINSCHL. FERTIGGERICHTEN)	10,63	.	112,7	112,7	113,4	113,5	+ 0,7 + 0,1
103	MEHL, GRIESS U.AE. GETREIDEERZEUGNISSE (MÜHLENERZEUGNISSE)	1,42	.	112,1	111,8	111,5	111,5	- 0,3 -
104	DAR.: WEIZENMEHL	0,81	0,87759	110,6	110,1	108,0	107,7	- 2,2 - 0,3
105	REIS	0,39	.	113,9	113,8	116,3	116,5	+ 2,4 + 0,2
106	TEIGWAREN UND NÄHRMITTEL SONSTIGER ART	2,74	.	118,9	116,0	117,2	117,5	+ 1,3 + 0,3
107	DAR.: TEIGWAREN	0,90	.	111,9	111,9	111,9	112,0	+ 0,1 + 0,1
108	GEWÜRZE, SOSSEN UND VERWANDTE BACK- UND SPEISEZUTATEN	2,34	0,91373	113,8	113,8	115,3	115,4	+ 1,4 + 0,1
109	SAUGLINGS- UND KLEINKINDERNÄHRUNG	0,21	.	113,8	113,8	114,9	115,1	+ 1,1 + 0,2
110	FERTIGGERICHTE (OHNE FLEISCH-, FISCH-, KARTOFFEL-, GEMÜSE- UND OBSTESALAT)	3,92	.	109,9	109,8	110,2	110,3	+ 0,5 + 0,1
111	GETRÄENKE, TABAKWAREN	61,48	.	117,9	117,7	119,5	119,6	+ 1,6 + 0,1
112	FRUCHT- UND GEMÜSESAFTE 1), FRUCHTNEKTARE, -SIRUPE 1), -SAFTKONZENTRATE 1)	2,05	0,86089	115,0	115,3	119,9	120,4	+ 4,4 + 0,4
113	ANDERE ALKOHOLFREIE GETRÄENKE (OHNE MILCH, KAFFEE, TEE, KAKAO)	4,66	.	112,7	112,7	113,6	113,7	+ 0,9 + 0,1
114	KAFFEE MITTEL 1) UND TEEÄHNLICHE ERZEUGNISSE	0,51	.	112,9	112,8	117,6	117,8	+ 4,4 + 0,2
115	KAFFEE	8,03	0,87122	104,9	104,4	111,3	111,6	+ 6,9 + 0,3
116	TEE	0,60	0,86432	112,2	112,4	116,1	116,4	+ 3,6 + 0,3
117	SPIRITUOSEN	4,86	.	125,3	125,2	125,3	125,2	- 0,1 -
118	BIER	12,63	.	113,9	113,7	114,9	114,9	+ 1,1 -
119	TRAUBEN- UND FRUCHTWEINE 1)	8,34	.	113,4	113,3	114,5	114,9	+ 1,4 + 0,3
120	TABAKWAREN	20,10	0,82781	127,5	127,5	127,8	127,8	+ 0,2 -
121	ZIGARETTEN	18,90	.	126,4	126,4	126,4	126,4	- -
122	ZIGARETTEN, ZIGARILLOS UND STUMPEN 1)	0,43	.	125,3	125,3	131,7	131,7	+ 5,1 -
123	RAUCH-, KAU- 1) UND SCHNUPFTABAK 1)	0,77	.	185,0	185,0	160,1	160,1	+ 3,3 -
124	VERZEHVON SPEISEN UND GETRÄENKEN IN KANTINEN, GASTSTÄTTEN U.AE.	49,64	0,81932	118,5	118,6	120,0	120,2	+ 1,3 + 0,2
125	VERZEHVON SPEISEN IN KANTINEN	5,47	.	119,9	119,9	119,9	119,9	- -
126	VERZEHVON SPEISEN IN GASTSTÄTTEN U.AE.	32,48	0,81551	118,2	118,3	120,0	120,3	+ 1,7 + 0,3
127	VERZEHVON GETRÄENKEN IN KANTINEN, GASTSTÄTTEN U.AE.	11,72	0,82107	118,5	118,6	120,2	120,3	+ 1,4 + 0,1

1) OHNE PREISREPRÄSENTANTEN FÜR DIESE WARENART

## 1 PREISINDEX FÜR DIE LEBENSHALTUNG

(AKTUELLE ERGEBNISSE)

## 1.1 ALLE PRIVATEN HAUSHALTE

1990 = 100

LFD. NR.	INDEX, INDEXGRUPPE	WÄHLUNGS- ANTEIL AM GESAMT- INDEX IN PROZENT	VERKET- TUNGS- FAKTOR	1994	1994	1995	VERÄNDERUNG	
				DURCH- SCHNITT	JULI	JUNI	JULI	JULI 1994
GLIEDERUNG NACH GRUPPEN UND UNTERGRUPPEN (VERWENDUNGSZWECK)								
128	BEKLEIDUNG, SCHUHE	81,93	0,82852	115,7	115,5	116,1	115,1	+ 2,3 -
129	HERRENOBERBEKLEIDUNG	11,93	.	114,3	114,0	115,9	115,9	+ 2,5 -
	DARUNTER:							
130	ANZUEGE (OHNE ARBEITS- UND SPORTBEKLEIDUNG)	3,60	.	112,4	112,3	114,5	114,6	+ 2,0 + 0,1
131	SAKKOS UND JACKEN (OHNE STRICKJACKEN, ARBEITS- UND SPORTBEKLEIDUNG)	2,61	.	113,3	112,9	115,9	115,8	+ 2,6 - 0,1
132	PULLOVER, TWINSETS 1), STRICKWESTEN 1) UND -JACKEN 1)	1,56	.	117,5	117,2	121,9	122,1	+ 4,2 + 0,2
133	DAMENOBERBEKLEIDUNG (OHNE SPORTBEKLEIDUNG)	23,58	.	114,6	114,3	115,6	115,5	+ 1,9 - 0,1
	DARUNTER:							
134	KLEIDER (OHNE ARBEITS- UND SPORTBEKLEIDUNG)	5,04	.	114,0	113,6	115,9	115,7	+ 1,8 - 0,2
135	HOSEN, LANG (OHNE ARBEITS- UND SPORTBEKLEIDUNG)	2,54	.	114,2	114,1	116,2	116,2	+ 1,8 -
136	KNABENOBERBEKLEIDUNG (OHNE SPORTBEKLEIDUNG)	4,95	.	115,4	115,2	117,4	117,5	+ 2,0 + 0,1
137	MÄDCHENOBERBEKLEIDUNG (OHNE SPORTBEKLEIDUNG)	4,56	.	115,3	115,9	118,1	118,0	- 0,8 - 0,1
138	SPORTBEKLEIDUNG	2,52	.	112,9	113,6	114,9	114,9	+ 1,1 -
	DARUNTER:							
139	BADE- UND STRANDBEKLEIDUNG	1,67	.	113,2	114,2	115,6	115,6	+ 1,2 -
140	HERREN-, DAMEN- UND KINDERMAESCHE, SÄUGLINGSBEKLEIDUNG	11,00	0,85477	118,4	118,1	121,6	121,6	+ 3,0 -
141	HERRENMAESCHE	3,22	.	115,0	114,9	117,9	118,0	+ 2,7 + 0,1
142	DAMENMAESCHE (EINSCHL. NIEDERWAREN)	2,09	.	118,6	118,6	122,7	122,7	+ 3,5 -
143	KINDERMAESCHE (OHNE SÄUGLINGSBEKLEIDUNG)	5,37	.	120,2	119,6	123,3	123,2	+ 3,0 - 0,1
144	SÄUGLINGSBEKLEIDUNG	0,32	.	121,6	121,6	123,6	123,6	+ 1,8 + 0,2
145	STRUMPFWAREN, KOPFBEDECKUNGEN, BEKLEIDUNGSZUBEHÖR UND -STOFFE, KURZWAREN	8,45	0,85739	116,8	116,8	119,0	119,1	+ 2,0 + 0,1
	DARUNTER:							
146	STRUMPFWAREN	2,82	.	114,3	114,2	115,6	115,7	+ 1,3 + 0,1
147	BEKLEIDUNGSSTOFFE (METERWARE)	1,28	.	114,9	115,1	117,0	117,0	+ 1,7 -
148	KURZWAREN	2,25	.	121,5	121,8	124,9	125,2	+ 2,8 + 0,2
149	SCHUHE	13,56	0,75748	116,7	116,4	120,5	120,6	+ 3,6 + 0,1
150	STRASSENSCHUHE FÜR HERREN	2,08	.	117,1	116,7	120,9	121,0	+ 3,7 + 0,1
151	STRASSENSCHUHE FÜR DAMEN	4,45	.	116,8	116,6	120,5	120,5	+ 3,3 -
152	STRASSENSCHUHE FÜR KINDER	5,13	.	116,4	116,1	120,3	120,5	+ 3,8 + 0,2
153	HAUSSCHUHE	0,56	.	115,6	115,3	117,4	117,6	+ 2,0 + 0,2
154	ANDERE SCHUHE	1,20	.	117,0	116,5	120,7	120,8	+ 3,7 + 0,1
155	SCHUHZUBEHÖR	0,14	.	123,2	123,1	127,6	127,8	+ 3,8 + 0,2
156	FREMDE ÄNDERUNGEN UND REPARATUREN AN BEKLEIDUNG UND SCHUHEN, MIETE 1) FÜR BEKLEIDUNG UND SCHUHE	1,38	.	116,3	116,5	118,9	119,3	+ 2,4 + 0,3
157	FREMDE ÄNDERUNGEN BEIM KAUF VON BEKLEIDUNG	0,43	.	117,3	117,8	119,8	120,2	+ 2,0 + 0,3
158	FREMDE ÄNDERUNGEN 1) UND REPARATUREN AN SCHUHEN	0,95	0,78768	115,8	115,9	118,5	118,9	+ 2,6 + 0,3
159	WOHNUNGSMIETEN, ENERGIE (OHNE KRAFTSTOFFE)	213,28	.	122,7	122,3	126,0	126,3	+ 3,3 + 0,2
160	WOHNUNGSMIETEN (AUCH MIETWERTE DER EIGENTÜMERWOHNUNGEN U.Ä. 1) )	148,15	0,86714	120,0	119,9	123,8	124,1	+ 3,5 + 0,2
161	WOHNUNGSMIETEN (EINSCHL. NEBENKOSTEN)	148,15	0,86714	120,0	119,9	123,8	124,1	+ 3,5 + 0,2
162	PREIFINANZIIERTER WOHNUNGSBAU	105,04	.	119,3	119,4	122,7	122,9	+ 2,9 + 0,2
163	ÖFFENTLICH GEFÖRDERTER WOHNUNGSBAU, 1949 UND SPÄTER ERBAUT	43,11	0,86055	121,7	121,2	126,5	126,8	+ 4,6 + 0,2
164	ENERGIE (OHNE KRAFTSTOFFE)	65,13	0,72404	128,8	127,7	131,0	131,5	+ 3,0 + 0,4
165	ELEKTRIZITÄT	24,92	0,89630	131,2	131,9	132,7	134,9	+ 2,3 + 1,7
166	GAS (OHNE GAS FÜR KRAFTFAHRZEUGE)	8,31	0,79460	133,0	132,8	137,2	137,3	+ 3,4 + 0,1
167	FLÜSSIGE BRENNSTOFFE (OHNE KRAFTSTOFFE)	17,47	0,50073	120,5	116,4	119,1	117,9	+ 1,3 - 1,0
168	FESTE BRENNSTOFFE	3,64	0,78890	123,5	122,4	125,4	125,5	+ 2,5 + 0,1
169	DAR.: STEINKOHLE (OHNE KOKS)	1,79	.	122,8	121,6	124,4	124,5	+ 2,4 + 0,1
170	UMLAGEN FÜR ZENTRALHEIZUNG, WARMWASSER 1), FERNWÄRME	10,88	.	135,6	134,4	143,3	143,0	+ 6,4 - 0,2
171	MOBEL, HAUSHALTSGERÄTE U. A. QUETER FÜR DIE HAUSHALTSFÜHRUNG	93,64	0,85501	115,9	116,0	117,7	117,8	+ 1,6 + 0,1
172	MOBEL	31,37	0,81456	120,0	120,2	122,5	122,6	+ 2,0 + 0,1
173	KÜCHENMOBEL	6,34	.	120,1	120,3	121,9	122,0	+ 1,4 + 0,1
174	SCHLAFZIMMERMOBEL (EINSCHL. MATRATZEN)	6,54	.	119,9	120,1	122,8	123,0	+ 2,4 + 0,2
175	POLSTERMOBEL	4,90	.	121,6	121,7	124,3	124,6	+ 2,4 + 0,2
176	WOHN-, Eß- UND JUGENDZIMMERMOBEL	9,11	.	119,4	119,8	122,2	122,4	+ 2,2 + 0,2
177	SONSTIGE MOBEL	4,48	.	119,5	119,6	121,0	121,1	+ 1,3 + 0,1
178	BODENBELÄGE, HEINTEXTILIEN, HAUSHALTSMÄSCHANEN	17,64	0,86101	112,8	112,7	114,3	114,3	+ 1,4 -
179	TEPPICHE UND ANDERE BODENBELÄGE	8,36	.	108,2	108,1	108,7	108,7	+ 0,6 -
180	BETTWAREN UND BETTFEDERN (OHNE MATRATZEN)	1,59	.	122,3	122,3	124,0	123,8	+ 1,2 - 0,2
181	BETTMAESCHE	1,94	.	113,1	113,1	115,0	115,1	+ 1,8 + 0,1
182	GÄRDINEN 1) UND VORHÄNGE 1), GÄRDINEN-, MOBEL- UND DEKO-STOFFE	3,15	.	116,4	116,4	119,5	119,5	+ 2,7 -
183	ANDERE HEINTEXTILIEN	2,62	.	117,2	117,1	119,8	119,8	+ 2,3 -
184	HEIZ- UND KOCHGERÄTE, ANDERE ELEKTRISCHE HAUSHALTSGERÄTE	14,12	.	110,9	110,9	111,2	111,2	+ 0,3 -
	DARUNTER:							
185	RAUMHEIZGERÄTE	0,53	.	111,8	112,0	112,8	112,9	+ 0,8 + 0,1
186	HEIZ-UND KOCHGERÄTE (OHNE RAUMHEIZGERÄTE)	2,78	.	113,0	113,1	113,8	113,8	+ 0,6 -
187	ELEKTRISCHE KÜHL- UND GEFRIERMOBEL	1,64	.	114,4	114,5	114,4	114,3	- 0,2 - 0,1
188	ANDERE HOCHWERTIGE ELEKTRISCHE HAUSHALTSGERÄTE	2,98	.	107,9	107,8	107,7	107,7	- 0,1 -
189	ELEKTRISCHE LEUCHTEN (OHNE BATTERIELEUCHTEN)	1,61	.	113,2	113,3	114,3	114,4	+ 1,0 + 0,1
190	GESCHIRR UND ANDERE GEBRAUCHSGÜTER FÜR DIE HAUSHALTSFÜHRUNG	11,55	.	117,0	117,2	119,8	120,0	+ 2,4 + 0,2
	DARUNTER:							
191	TAFELGESCHIRR AUS GLAS	0,98	.	122,3	122,5	125,5	125,7	+ 2,6 + 0,2
192	TAFELGESCHIRR AUS FEINKERAMISCHEN STOFFEN	2,28	.	121,2	121,4	125,2	125,4	+ 3,3 + 0,2
193	BESTECKE UND SCHNEIDWAREN (OHNE EINWEGBESTECKE)	1,58	.	123,1	123,2	127,4	127,7	+ 3,7 + 0,2
194	NICHELEKTRISCHE KÜCHENMASCHINEN UND -GERÄTE	0,38	.	119,3	119,5	121,4	121,5	+ 1,6 + 0,1

1) OHNE PREISREPRÄSENTANTEN FÜR DIESE WARENART



## 1 PREISINDEX FÜR DIE LEBENSHALTUNG

(AKTUELLE ERGEBNISSE)

## 1.1 ALLE PRIVATEN HAUSHALTE

1980 = 100

LFD. NR.	INDEX, INDEXGRUPPE	WÄGUNG- ANTEIL AM GESAMT- INDEX IN PROMILLE	VERKET- TUNGS- FAKTOR	1984 DURCH- SCHNITT	1985			VERÄNDERUNG JULI 1985 GEGENÜBER JULI JUNI 1984 1985 IN PROZENT
					1985			
					JULI	JUNI	JULI	
GLIEDERUNG NACH GRUPPEN UND UNTERGRUPPEN (VERWENDUNGSZWECK)								
195	KOCH-, BACK- UND BRATGESCHIRR	1,01	.	116,6	116,6	118,9	119,1	+ 2,0 + 0,2
196	HAUSHALTSBEHÄLTER (OHNE TAFELGESCHIRR)	0,84	.	116,2	116,4	118,3	118,4	+ 1,7 + 0,1
197	WERKZEUGE	0,98	.	112,3	112,6	114,3	114,6	+ 1,8 + 0,3
198	ANDERE GEBRAUCHSGÜTER FÜR DIE HAUSHALTSFÜHRUNG	3,08	.	111,6	111,9	113,5	113,6	+ 1,5 + 0,1
199	DAR.: ELEKTRISCHE GEBRAUCHSGÜTER FÜR DIE HAUSHALTSFÜHRUNG, A.N.G.	2,36	.	110,3	110,3	112,0	112,1	+ 1,6 + 0,1
200	VERBRAUCHSGÜTER FÜR DIE HAUSHALTSFÜHRUNG DARUNTER:	8,21	0,91970	111,3	111,2	112,1	112,1	+ 0,8 -
201	EINWEGGESCHIRR 1), KUNSTSTOFF- UND ALUFOLIEN, TUPETEN U.Ä.	1,29	.	107,7	107,7	108,3	108,2	+ 0,6 - 0,1
202	WASCH-, PUTZ- UND REINIGUNGSMITTEL	5,77	.	110,3	110,2	111,0	111,1	+ 0,8 + 0,1
203	ANDERE VERBRAUCHSGÜTER FÜR DIE HAUSHALTSFÜHRUNG	1,05	.	118,5	118,6	121,1	121,2	+ 2,2 + 0,1
204	Dienstleistungen für die Haushaltsführung (EINSCHL. HAUSLICHER DIENSTE), FREMDE REPARATUREN UND INSTALLATIONEN VON GEBRAUCHSGÜTERN FÜR DIE HAUSHALTSFÜHRUNG	6,97	.	118,4	118,6	120,6	120,9	+ 1,9 + 0,2
205	HAUSLICHE DIENSTE	2,52	.	119,2	118,7	121,5	121,5	+ 2,4 -
206	Dienstleistungen für die Haushaltsführung (OHNE MIETEN FÜR GÜTER FÜR DIE HAUSHALTSFÜHRUNG)	2,45	.	114,9	115,1	116,8	116,9	+ 1,6 + 0,1
207	FREMDE REPARATUREN AN GÜTERN FÜR DIE HAUSHALTSFÜHRUNG	2,00	.	121,8	122,8	124,1	124,8	+ 1,6 + 0,6
208	TAPETEN, ANSTRICHFARBEN, BAUSTOFFE, FREMDE REPARATUREN AN DER WOHNUMG	3,76	0,87354	117,2	117,7	119,1	119,3	+ 1,4 + 0,2
209	TAPETEN, ANSTRICHFARBEN, BAUSTOFFE U.Ä.	2,00	0,89358	113,9	114,1	116,0	116,8	+ 1,5 - 0,2
210	SCHÖNHEITSREPARATUREN AN MIET- UND EIGENTUMERWOHNUNGEN AUF KOSTEN DES WOHNUNGSINHABERS, SONSTIGE FREMDE REPARATUREN AN DER WOHNUMG AUF KOSTEN DES MIETERS	1,76	0,80747	121,0	121,8	122,6	123,3	+ 1,2 + 0,6
211	GÜTER FÜR DIE GESUNDHEITS- UND KÖRPERPFLEGE	40,50	0,84124	118,0	118,0	119,7	119,8	+ 1,5 + 0,1
212	VERBRAUCHSGÜTER FÜR DIE GESUNDHEITSPFLEGE	5,01	0,87478	132,8	132,7	135,6	135,7	+ 2,3 + 0,1
213	ARZNEIMITTEL (OHNE SOLCHE FÜR TIERE)	4,53	0,87556	135,1	134,9	137,9	138,0	+ 2,3 + 0,1
214	MEDIKAMENTE	3,43	.	114,3	114,1	118,0	118,1	+ 3,5 + 0,1
215	REZEPTGEBÜHR	1,10	.	200,0	200,0	200,0	200,0	-
216	VERBANDSTOFFE UND ANDERE VERBRAUCHSGÜTER FÜR DIE GESUNDHEITSPFLEGE	0,48	0,86146	112,0	112,0	114,2	114,4	+ 2,1 + 0,2
217	GEBRAUCHSGÜTER FÜR DIE GESUNDHEITSPFLEGE	2,14	0,87545	113,1	113,0	115,2	115,4	+ 2,1 + 0,2
218	ELEKTRISCHE UND FEINMECHANISCHE 1) GEBRAUCHSGÜTER FÜR DIE GESUNDHEITSPFLEGE	0,16	.	117,3	117,5	118,3	118,6	+ 0,9 + 0,3
219	BRILLEN, BRILLENGLÄSER, BRILLENFUTTERALE 1) (OHNE SONNEN- BRILLEN MIT OPTISCH NICHT BEARBEITETEN GLÄSERN)	1,17	.	110,5	110,3	113,1	113,2	+ 2,6 + 0,1
220	ANDERE GEBRAUCHSGÜTER FÜR DIE GESUNDHEITSPFLEGE	0,81	.	116,1	116,1	117,6	118,0	+ 1,6 + 0,3
221	Dienstleistungen von Ärzten und anderen medizinischen Fach- kräften 1), fremde Reparaturen an Gebrauchsgütern für die Gesundheitspflege 1)	10,79	.	117,4	117,5	119,1	119,0	+ 1,3 - 0,1
222	Dienstleistungen der Krankenhäuser, Sanatorien, Pflegeheime 1) u.Ä. (STATIONÄRE BEHANDLUNG)	5,06	.	111,6	111,6	112,2	112,3	+ 0,6 + 0,1
223	VERBRAUCHSGÜTER FÜR DIE KÖRPERPFLEGE	9,41	0,93887	113,0	113,0	114,3	114,5	+ 1,3 + 0,2
224	GEBRAUCHSGÜTER FÜR DIE KÖRPERPFLEGE DARUNTER:	1,44	0,87982	111,4	111,6	112,3	112,4	+ 0,7 + 0,1
225	NICHELEKTRISCHE GEBRAUCHSGÜTER FÜR DIE KÖRPERPFLEGE	0,92	.	114,4	114,7	116,1	116,3	+ 1,4 + 0,2
226	Dienstleistungen für die Körperpflege, fremde Reparaturen an Gebrauchsgütern für die Körperpflege 1)	6,65	0,76179	122,5	122,7	125,0	125,2	+ 2,0 + 0,2
227	FRISURLEISTUNGEN	6,65	0,76179	122,5	122,7	125,0	125,2	+ 2,0 + 0,2
228	GÜTER FÜR VERKEHR UND NACHRICHTENÜBERMITTLUNG	142,63	0,84694	120,1	119,7	124,7	124,1	+ 3,7 - 0,6
229	KRAFTFAHRZEUGE UND FAHRRÄDER DARUNTER:	52,24	0,86649	124,5	124,1	129,6	129,6	+ 4,4 -
230	PERSONENKRAFTWAGEN (EINSCHL. KOMBINATIONSKRAFTWAGEN, ABER OHNE GEBRAUCHTE KRAFTWAGEN)	49,03	.	125,0	124,5	130,3	130,3	+ 4,7 -
231	KRAFTRAEDER UND FAHRRÄDER MIT HILFSMOTOR	1,50	.	113,7	113,7	116,9	117,0	+ 2,9 + 0,1
232	DAR.: KRAFTRAEDER OHNE GESCHWINDIGKEITSBEGRENZUNG ÜBER 50 CM3	0,74	.	109,0	109,0	112,9	112,9	+ 3,6 -
233	FAHRRÄDER (OHNE KINDERSPORTFAHRZEUGE)	1,18	.	118,9	119,1	119,1	119,2	+ 0,1 + 0,1
234	GEBRAUCHSGÜTER FÜR KRAFTFAHRZEUGE UND FAHRRÄDER DARUNTER:	6,06	.	115,1	115,2	117,1	117,3	+ 1,8 + 0,2
235	REIFEN UND SCHLAUCHE FÜR KRAFTFAHRZEUGE UND KRAFTWAGENANHÄNGER 1)	2,64	.	118,0	117,7	120,1	120,2	+ 2,1 + 0,1
236	ANDERE ZUBEHÖR-, EINZEL- UND ERSATZTEILE FÜR KRAFTFAHRZEUGE	2,46	.	112,0	112,1	113,9	114,2	+ 1,9 + 0,3
237	ZUBEHÖR-, EINZEL- UND ERSATZTEILE FÜR FAHRRÄDER	0,57	.	115,8	115,1	121,4	121,5	+ 2,0 + 0,1
238	KRAFTSTOFFE	33,74	0,77165	116,5	115,0	123,9	121,5	+ 5,7 - 1,9
239	NORMALBENZIN	12,95	.	116,5	115,1	124,8	122,3	+ 6,3 - 2,0
240	SUPERBENZIN	16,74	.	117,2	115,9	125,3	123,0	+ 6,1 - 1,8
241	DIESELKRAFTSTOFF	4,05	.	113,7	111,4	115,0	112,5	+ 1,0 - 2,2
242	VERBRAUCHSGÜTER FÜR KRAFTFAHRZEUGE UND FAHRRÄDER 1) (OHNE KRAFTSTOFFE)	1,89	.	112,8	112,7	114,7	114,9	+ 2,0 + 0,2
243	FREMDE REPARATUREN AN KRAFTFAHRZEUGEN UND FAHRRÄDERN 1), ANDERE DIENSTLEISTUNGEN FÜR KRAFTFAHRZEUGE UND FAHRRÄDER 1)	18,99	.	126,7	126,8	129,6	129,6	+ 2,2 -
244	FREMDE REPARATUREN AN KRAFTWAGEN UND KRAFTWAGENANHÄNGERN 1)	11,10	0,74597	120,3	120,5	123,6	123,6	+ 2,6 -
245	ANDERE DIENSTLEISTUNGEN FÜR KRAFTFAHRZEUGE UND FAHRRÄDER 1)	7,89	.	135,8	135,6	138,0	138,0	+ 1,8 -
246	KRAFTFAHRUNTERRICHT, GEBÜHREN FÜR FÜHRERSCHHEINE	0,91	.	116,3	116,3	117,4	117,3	+ 0,9 - 0,1
247	TÜV- UND ZULASSUNGSGEBÜHREN	0,28	.	118,5	116,6	129,8	129,8	+ 11,3 -
248	GARAGENMIETEN (EINSCHL. MIETEN FÜR STELLPLÄTZE)	4,86	.	108,2	108,3	109,3	109,2	+ 0,8 - 0,1
249	MIETE FÜR KRAFTFAHRZEUGE UND FAHRRÄDER 1)	0,24	.	114,9	114,9	115,4	115,4	+ 0,4 -
250	PARKGEBÜHREN, STRASSENBEWERTUNGSGEBÜHREN U.Ä.	0,77	.	385,1	382,2	371,6	371,6	+ 2,6 -
251	SONSTIGE DIENSTLEISTUNGEN FÜR KRAFTFAHRZEUGE UND FAHRRÄDER 1)	0,83	.	118,2	118,3	121,5	121,7	+ 2,9 + 0,2

1) OHNE PREISREPRÄSENTANTEN FÜR DIESE WARENART

## 1 PREISINDEX FÜR DIE LEBENSHALTUNG

(AKTUELLE ERGEBNISSE)

## 1.1 ALLE PRIVATEN HAUSHALTE

1980 = 100

LFD. NR.	INDEX, INDEXGRUPPE	WÄSSLINGS- ANTEIL AM GESAMT- INDEX IN PROZENTE	VERKET- TUNGS- FAKTOR	1984	1984	1985		VERÄNDERUNG JULI 1985 GEGENÜBER	
				DURCH- SCHNITT	JULI	JUNI	JULI	1984 1985 IN PROZENT	
GLIEDERUNG NACH GRUPPEN UND UNTERGRUPPEN (VERWENDUNGSZWECK)									
252	FREUDE VERKEHRSLEISTUNGEN (OHNE PAUSCHALREISEN)	12,81	0,82624	126,5	127,5	130,7	131,3	+ 3,0 + 0,5	
253	PERSONENBEFÖRDERUNG MIT STADTBÄHNEN (EINSCHL. HOCH-, U-, SCHNELL-, STRASSENBAHNEN), OBUSSEN UND KRAFTOMNIBUSSEN	4,38	.	130,0	130,7	133,8	133,9	+ 2,4 + 0,1	
254	PERSONENBEFÖRDERUNG MIT ZUGEN DER BUNDESBahn U.AE. (OHNE PERSONENBEFÖRDERUNG IM VERKEHRSVERBUND)	3,11	.	129,0	128,0	131,0	131,0	+ 2,3 -	
255	PERSONENBEFÖRDERUNG MIT ANDEREN VERKEHRSMITTELN	4,55	.	118,8	121,4	125,3	127,0	+ 4,6 + 1,4	
256	GÜTERBEFÖRDERUNG (OHNE PAKETGEBÜHREN DER BUNDESPOST)	0,77	.	142,7	142,7	143,3	143,3	+ 0,4 -	
257	DAR.: NIMBELTRANSPORTE U.AE.	0,42	.	127,7	127,7	128,9	128,9	+ 0,9 -	
258	NACHRICHTENBEREITUNG	16,90	1,01857	104,3	104,8	104,7	104,3	- 0,2 - 0,4	
259	FERNSPRECHGEBÜHREN	14,61	1,13413	100,6	100,8	101,1	100,6	- 0,2 - 0,5	
260	GRUNDEGEBÜHR (EINSCHL. GEBÜHREN FÜR ZWEITAPPARATE, ZUSÄTZLICHE KLINGELN U.AE. SOWIE GEBÜHREN FÜR DIE EINRICHTUNG EINES FERNSPRECHANSCHLUSSES)	8,76	.	106,7	106,6	107,7	106,4	- 0,2 - 1,2	
261	GEBÜHREN FÜR ORTS- UND FERNGESPRÄCHE	8,85	.	96,6	97,0	96,8	96,8	- 0,2 -	
262	BRIEF- UND PAKETBEFÖRDERUNG DURCH DIE BUNDESPOST	2,08	0,84818	128,6	128,6	128,6	128,6	- -	
263	SONSTIGE POSTGEBÜHREN	0,21	.	121,9	122,3	122,3	122,3	- -	
264	GÜTER FÜR BILDUNG, UNTERHALTUNG, FREIZEIT (OHNE DIENSTLEISTUNGEN DES GASTGEBIERES)	84,68	0,82358	114,2	113,8	116,1	115,9	+ 1,8 - 0,2	
265	FERNSEHMPFANGS-, RUNDFUNKEMPFANGS-, PHONO-, FOTO- UND KINOGERÄTE	13,31	.	96,3	96,3	94,8	94,7	- 1,7 - 0,1	
266	FERNSEHMPFANGSGERÄTE (OHNE RUNDFUNK-/FERNSEHKOMBINATIONEN)	4,23	.	95,2	95,2	91,8	91,6	- 3,8 - 0,2	
267	RUNDFUNKEMPFANGSGERÄTE	2,37	.	99,1	99,2	98,9	99,0	- 0,2 + 0,1	
268	PHONOGERÄTE (EINSCHL. VIDEOGERÄTEN)	1,32	.	96,3	96,5	93,1	93,0	- 3,6 - 0,1	
269	ZUBEHÖR, EINZEL- UND ERSATZTEILE FÜR FERNSEHMPFANGS-, RUND- FUNKEMPFANGS- UND PHONOGERÄTE (OHNE VERBRAUCHSGÜTER)	2,93	.	94,8	94,8	93,0	93,0	- 1,9 -	
270	FOTO- UND KINOGERÄTE	1,71	1,02965	98,8	98,9	99,6	99,6	+ 0,7 -	
271	ZUBEHÖR, EINZEL- UND ERSATZTEILE FÜR FOTO- UND KINOGERÄTE (OHNE VERBRAUCHSGÜTER)	0,78	.	93,8	93,6	97,7	97,7	+ 4,4 -	
272	ANDERE GEBRAUCHSGÜTER FÜR BILDUNG, UNTERHALTUNG, FREIZEIT (OHNE BÜCHER, ZEITUNGEN, ZEITSCHRIFTEN)	13,06	0,88778	111,7	111,9	113,5	113,5	+ 1,4 -	
273	SCHREIB- UND RECHENMASCHINEN, FOTOKOPIERGERÄTE 1) U.AE.	1,26	.	95,8	95,4	95,3	94,9	- 0,5 - 0,4	
274	SCHREIB-, ZEICHEN- UND BÜROGERÄTE (OHNE VERBRAUCHSGÜTER)	1,81	.	112,9	113,0	114,8	114,6	+ 1,4 + 0,1	
275	DAR.: BÜROARTIKEL (OHNE VERBRAUCHSGÜTER)	1,27	.	114,4	114,6	115,8	115,8	+ 1,0 -	
276	MUSIKINSTRUMENTE	1,84	.	118,9	119,1	121,7	121,8	+ 2,3 + 0,1	
277	SPIELWAREN	3,00	.	111,8	112,0	112,6	112,6	+ 0,7 + 0,2	
278	SPORT- UND CAMPINGARTIKEL (OHNE SPORTBEKLEIDUNG UND -SCHUHE)	2,83	.	114,2	114,1	114,6	114,7	+ 0,5 + 0,1	
279	GEBRAUCHSGÜTER SONSTIGER ART FÜR BILDUNG, UNTERHALTUNG, FREIZEIT	2,62	.	111,8	112,1	115,4	116,4	+ 3,8 -	
280	BÜCHER, ZEITUNGEN, ZEITSCHRIFTEN	13,18	0,88891	122,7	122,8	126,3	126,9	+ 3,3 + 0,5	
281	VERBRAUCHSGÜTER FÜR BILDUNG, UNTERHALTUNG, FREIZEIT	5,84	0,91132	118,3	118,2	121,9	122,0	+ 3,2 + 0,1	
282	VERBRAUCHSGÜTER FÜR FOTO- UND KINOZWECKE	1,41	.	115,3	114,6	120,3	120,3	+ 5,0 -	
283	BRIEFPAPIERAUSSTATTUNGEN, BRIEFUMSCHLÄGE, ANSICHTSKARTEN 1), SCHREIB-, MAL- UND ZEICHENPAPIER U.AE.	1,97	.	121,3	121,4	126,0	126,1	+ 3,9 + 0,1	
284	ANDERE VERBRAUCHSGÜTER FÜR SCHREIB- UND BÜROZWECKE	0,63	.	116,4	116,6	117,5	117,6	+ 0,9 + 0,1	
285	ANDERE VERBRAUCHSGÜTER FÜR BILDUNG, UNTERHALTUNG, FREIZEIT	1,83	.	118,1	118,1	120,3	120,4	+ 1,9 + 0,1	
286	UNTERRICHTSLEISTUNGEN (OHNE FAHRSCULE)	7,52	.	126,7	126,7	129,1	129,1	+ 1,9 -	
287	DIENSTLEISTUNGEN FÜR BILDUNG, UNTERHALTUNG, FREIZEIT (OHNE SOLCHE DES BEHERBERGUNGSGEWERBES UND GASTSTÄTTENGEBIERES UND UNTERRICHTSLEISTUNGEN)	16,29	.	116,9	116,8	118,1	118,3	+ 1,3 + 0,2	
288	DARUNTER:								
289	RUNDFUNK- UND FERNSEHGEBÜHREN	4,95	.	125,3	125,3	125,3	125,3	- -	
290	PFLANZEN, GÜTER FÜR DIE GARTENPFLEGE	11,20	.	113,5	109,8	117,1	114,8	+ 4,6 - 2,0	
291	DARUNTER:								
292	SCHNITTBLÜMEN UND TOPFPFLANZEN	5,51	.	112,4	104,6	117,7	113,3	+ 8,3 - 3,7	
293	GARTENGERÄTE UND ANDERE GEBRAUCHSGÜTER FÜR DIE GARTENPFLEGE (OHNE PFLANZEN)	1,57	.	112,0	112,2	112,8	113,0	+ 0,7 + 0,2	
294	ANDERE VERBRAUCHSGÜTER FÜR DIE GARTENPFLEGE	0,78	.	113,6	114,0	116,6	116,7	+ 2,4 + 0,1	
295	TIERE, GÜTER FÜR DIE TIERHALTUNG	2,34	.	111,0	111,1	112,6	112,6	+ 1,4 -	
296	FREUDE INSTALLATIONEN 1) UND REPARATUREN AN GEBRAUCHSGÜTERN FÜR BILDUNG, UNTERHALTUNG, FREIZEIT	1,94	.	121,4	121,5	123,8	124,3	+ 2,3 + 0,4	
297	GÜTER FÜR DIE PERSÖNLICHE AUSSTATTUNG, DIENSTLEISTUNGEN DES BEHERBERGUNGSGEWERBES SOWIE GÜTER SONSTIGER ART	94,01	0,82278	120,8	121,4	126,2	126,3	+ 4,0 + 0,1	
298	DARUNTER:								
299	GÜTER FÜR DIE PERSÖNLICHE AUSSTATTUNG	9,34	0,72469	109,9	110,1	111,4	111,3	+ 1,1 - 0,1	
300	DARUNTER:								
301	UHREN	0,94	.	98,3	98,3	98,0	97,1	- 1,2 - 0,9	
302	SCHMUCK	3,97	.	108,3	108,4	109,0	108,9	+ 0,5 - 0,1	
303	RAUCHERARTIKEL	0,37	.	109,4	109,5	110,6	110,6	+ 1,0 -	
304	ANDERE LEDER- UND TÄSCHNERWAREN	3,66	.	114,9	115,0	117,8	117,7	+ 2,3 + 0,1	
305	DIENSTLEISTUNGEN DES BEHERBERGUNGSGEWERBES (OHNE PAUSCHALREISEN)	17,03	.	131,8	133,3	138,9	139,0	+ 4,3 + 0,1	
306	PAUSCHALREISEN	11,17	0,80556	124,5	125,3	131,9	131,9	+ 5,3 -	
307	DIENSTLEISTUNGEN DER KREDITINSTITUTE	1,09	0,87666	137,4	137,4	138,9	138,9	+ 1,1 -	
308	DIENSTLEISTUNGEN UND FREUDE REPARATUREN SONSTIGER ART	3,32	0,87611	120,4	120,7	122,6	122,7	+ 1,7 + 0,1	
309	VERSICHERUNGSBEITRÄGE	44,76	0,84327	120,1	120,4	126,3	126,4	+ 5,0 + 0,1	
310	KFZ-STEUERN UND SONSTIGE GEBÜHREN	5,73	.	100,4	100,4	101,0	101,0	+ 0,6 -	

1) OHNE PREISREPRÄSENTANTEN FÜR DIESE WARENART

## 1 PREISINDEX FÜR DIE LEBENSHALTUNG

(AKTUELLE ERGEBNISSE)

1.2 4-PERSONEN-HAUSHALTE VON ANGESTELLTEN UND BEAMTEN  
MIT HÖHEREM EINKOMMEN

1980 = 100

LFD. NR.	INDEX, INDEXGRUPPE	WÄGUNG- ANTEIL AM GESAMT- INDEX IN PROMILLE	VERKET- TUNGS- FAKTOR	1984	1984	1985		VERÄNDERUNG JULI 1985 GEGENÜBER JULI JANU 1984 1985 IN PROZENT
				DURCH- SCHNITT	JULI	JUNI	JULI	
307	GESAMTINDEX	1000	0,85338	118,7	118,8	121,9	121,7	+ 2,4 - 0,2
308	GESAMTINDEX OHNE BESONDERS ERNTE-, SAISON- UND WITTERUNGS- ABHÄNGIGE NAHRUNGSMITTEL SOWIE OHNE BLUMEN	977,11	0,85188	118,8	118,7	121,7	121,7	+ 2,5 -
309	BESONDERS ERNTE-, SAISON- UND WITTERUNGSABHÄNGIGE NAHRUNGSMITTEL SOWIE BLUMEN	22,89	0,90028	117,3	123,4	129,3	121,4	+ 1,6 - 6,1
310	GESAMTINDEX OHNE BESONDERS ERNTE-, SAISON- UND WITTERUNGS- ABHÄNGIGE NAHRUNGSMITTEL	984,86	0,85276	118,7	118,6	121,7	121,7	+ 2,6 -
311	BESONDERS ERNTE-, SAISON- UND WITTERUNGSABHÄNGIGE NAHRUNGSMITTEL	15,14	0,91184	119,3	131,1	135,2	124,9	+ 4,7 - 7,6
312	GESAMTINDEX OHNE WOHNUNGSMIETE	858,44	0,85026	118,6	118,7	121,7	121,5	+ 2,4 - 0,2
313	GESAMTINDEX OHNE HEIZÖL	985,70	0,86170	118,7	118,8	121,9	121,6	+ 2,5 - 0,1
314	GESAMTINDEX OHNE HEIZÖL UND KRAFTSTOFFE	950,68	0,84501	118,8	119,0	121,8	121,6	+ 2,4 -
GLIEDERUNG NACH HAUPTGRUPPEN (VERWENDUNGSZWECK)								
315	NAHRUNGSMITTEL, GETRÄNKKE, TABAKWAREN	211,59	0,88410	118,7	118,4	117,6	117,0	+ 0,8 - 0,8
316	BEKLEIDUNG, SCHUHE	84,72	0,83064	118,9	118,8	118,8	118,5	+ 2,3 -
317	WOHNUNGSMIETEN, ENERGIE (OHNE KRAFTSTOFFE)	190,84	.	122,2	121,8	125,5	125,8	+ 3,3 + 0,2
318	WOHNUNGSMIETEN	141,56	0,87100	119,5	119,4	123,1	123,3	+ 3,3 + 0,2
319	ENERGIE (OHNE KRAFTSTOFFE)	49,28	0,71106	129,9	128,6	132,5	132,8	+ 3,3 + 0,2
320	MOBEL, HAUSHALTSGERÄTE U. A. GÜTER FÜR DIE HAUSHALTSFÜHRUNG	86,72	0,85026	116,5	116,6	118,4	118,5	+ 1,6 + 0,1
321	GÜTER FÜR DIE GESUNDHEITS- UND KÖRPERPFLEGE	55,64	0,83879	116,9	116,9	118,7	118,8	+ 1,6 + 0,1
322	GÜTER FÜR VERKEHR UND NACHRICHTENÜBERMITTLUNG	139,69	0,84301	120,3	120,0	124,9	124,4	+ 3,7 - 0,4
323	GÜTER FÜR BILDUNG, UNTERHALTUNG, FREIZEIT (OHNE DIENSTLEISTUNGEN DES GASTGEWERBES)	102,41	0,91566	118,6	118,3	117,7	117,6	+ 2,0 - 0,1
324	GÜTER FÜR DIE PERSÖNLICHE AUSSTATTUNG, DIENSTLEISTUNGEN DES BEHERBERGUNGSGEWERBES SOWIE GÜTER SONSTIGER ART	128,39	0,81773	123,7	124,1	129,5	129,6	+ 4,4 + 0,1
GLIEDERUNG NACH DAUERHAFTIGKEIT UND WERT DER GÜTER								
325	VERBRAUCHSGÜTER UND REPARATUREN	362,47	0,84635	117,9	118,0	120,6	120,1	+ 1,8 - 0,4
326	DAR.: VERBRAUCHSGÜTER	345,93	0,84856	117,8	117,8	120,6	119,9	+ 1,8 - 0,6
327	GEBRAUCHSGÜTER VON MITTLERER LEBENSDAUER UND/ODER BEGRENZTEM WERT	156,31	0,85166	118,2	118,2	117,5	117,6	+ 2,1 + 0,1
328	LANGLEBIGE, HOCHWERTIGE GEBRAUCHSGÜTER	108,93	0,87085	118,0	117,9	120,8	120,8	+ 2,5 -
329	DIENSTLEISTUNGEN UND WOHNUNGSMUTZUNG	372,29	0,85651	121,2	121,4	125,3	125,4	+ 3,3 + 0,1
330	DAR.: DIENSTLEISTUNGEN	230,73	0,84894	122,3	122,7	126,6	126,6	+ 3,2 -
GLIEDERUNG NACH WAREN, LEISTUNGEN UND WOHNUNGSMUTZUNG								
331	VERBRAUCHS- UND GEBRAUCHSGÜTER	571,62	0,85677	117,1	117,1	119,8	119,4	+ 2,0 - 0,3
332	NAHRUNGSMITTEL	135,45	0,90918	114,0	118,2	116,2	115,2	- - 0,9
333	BESONDERS ERNTE-, SAISON- UND WITTERUNGSABHÄNGIGE NAHRUNGSMITTEL	15,14	0,91184	119,3	131,1	135,2	124,9	+ 4,7 - 7,6
334	SONSTIGE NAHRUNGSMITTEL	120,31	0,90783	113,4	113,2	113,8	114,0	+ 0,7 + 0,2
335	ANDERE VERBRAUCHS- UND GEBRAUCHSGÜTER	436,17	0,84097	118,0	117,6	120,9	120,8	+ 2,7 - 0,1
336	ANDERE VERBR.- U. GEBRAUCHSGÜTER OHNE BLUMEN, KOHLE U. HEIZÖL	413,69	0,85689	118,0	117,8	121,0	121,0	+ 2,7 -
337	ANDERE VERBR.- U. GEBR.-GÜTER OHNE BLUMEN, KOHLE, HEIZÖL U. KRAFTST.	378,57	0,86525	118,1	118,1	120,7	120,8	+ 2,4 + 0,2
338	DIENSTLEISTUNGEN UND REPARATUREN	278,91	0,83521	121,1	121,5	125,0	125,1	+ 3,0 + 0,1
339	DAR.: GASTGEWERBELEISTUNGEN	40,35	0,80492	119,4	119,4	121,5	121,8	+ 2,0 + 0,2
340	VERZEH R IN GASTSTÄTTEN	34,63	0,81494	118,3	118,4	120,1	120,3	+ 1,6 + 0,2
341	ÜBERNACHTUNG	5,72	0,76784	125,7	125,6	130,4	130,8	+ 4,1 + 0,3
342	HANDWERKERLEISTUNGEN (OHNE BAUHANDWERKER)	23,54	0,76674	120,3	120,6	123,2	123,4	+ 2,3 + 0,2
343	VERKEHRSLEISTUNGEN	15,91	0,81880	125,9	127,1	130,4	131,0	+ 3,1 + 0,5
344	UNTERRICHT UND KINDERGARTENBESUCH	13,09	0,88372	131,2	131,0	134,1	134,1	+ 2,4 -
345	WOHNUNGS- UND GARAGENNUTZUNG	149,47	0,87333	120,5	120,4	124,1	124,3	+ 3,2 + 0,2

## 1 PREISINDEX FÜR DIE LEBENSHALTUNG

(AKTUELLE ERGEBNISSE)

## 1.3 4-PERSONEN-ARBEITNEHMERHAUSHALTE MIT MITTLEREM EINKOMMEN

1980 = 100

LFD. NR.	INDEX, INDEXGRUPPE	NÄHRUNGS- ANTEIL AM GESAMT- INDEX IN PROZENTE	VERKET- TUNGS- FAKTOR	1984 DURCH- SCHNITT	1985			VERÄNDERUNG JULI 1985 GEGENÜBER JULI 1984 IN PROZENT
					1984 JULI	1985 JUNI	1985 JULI	
346	GESAMTINDEX	1000	0,86259	118,4	118,4	121,3	121,1	+ 2,9 - 0,2
347	GESAMTINDEX OHNE BESONDERS ERNTE-, SAISON- UND WITTERUNGS- ABHÄNGIGE NAHRUNGSMITTEL SOWIE OHNE BLUMEN	974,19	0,86030	118,3	118,2	121,1	121,1	+ 2,9 -
348	BESONDERS ERNTE-, SAISON- UND WITTERUNGSABHÄNGIGE NAHRUNGSMITTEL SOWIE BLUMEN	25,81	0,91848	118,5	125,2	130,5	121,6	- 2,9 + 6,8
349	GESAMTINDEX OHNE BESONDERS ERNTE-, SAISON- UND WITTERUNGS- ABHÄNGIGE NAHRUNGSMITTEL	981,36	0,86030	118,3	118,2	121,1	121,1	+ 2,9 -
350	BESONDERS ERNTE-, SAISON- UND WITTERUNGSABHÄNGIGE NAHRUNGSMITTEL	18,64	0,94417	120,5	131,6	135,4	124,2	- 5,6 + 8,3
351	GESAMTINDEX OHNE WOHNUNGSMIETE	844,47	0,86170	118,0	118,1	120,8	120,6	+ 2,1 - 0,2
352	GESAMTINDEX OHNE HEIZÖL	985,51	0,86863	118,3	118,4	121,4	121,2	+ 2,4 - 0,2
353	GESAMTINDEX OHNE HEIZÖL UND KRAFTSTOFFE	951,46	0,87198	118,4	118,6	121,2	121,2	+ 2,2 -

## GLIEDERUNG NACH HAUPTGRUPPEN (VERWENDUNGSZWECK)

354	NAHRUNGSMITTEL, GETRÄNKE, TABAKWAREN	281,55	0,89050	115,7	116,3	117,5	116,8	+ 0,4 - 0,6
355	BEKLEIDUNG, SCHUHE	88,00	0,82348	118,3	116,1	118,9	118,9	+ 2,4 -
356	WOHNUNGSMIETEN, ENERGIE (OHNE KRAFTSTOFFE)	217,21		123,1	122,7	126,7	127,0	+ 3,5 + 0,2
357	WOHNUNGSMIETEN	185,53	0,86625	120,2	120,1	124,1	124,4	+ 3,6 + 0,2
358	ENERGIE (OHNE KRAFTSTOFFE)	61,68	0,78407	130,2	129,2	133,1	133,5	+ 3,3 + 0,3
359	MOBEL, HAUSHALTSGERÄTE U. A. QUETER FÜR DIE HAUSHALTSFÜHRUNG	77,49	0,85802	118,9	118,0	117,7	117,8	+ 1,6 + 0,1
360	QUETER FÜR DIE GESUNDEITS- UND KÖRPERPFLEGE	27,65	0,86254	121,6	121,7	123,2	123,4	+ 1,4 + 0,2
361	QUETER FÜR VERKEHR UND NACHRICHTENÜBERMITTLUNG	132,47	0,84015	119,5	119,0	123,9	123,3	+ 3,6 - 0,6
362	QUETER FÜR BILDUNG, UNTERHALTUNG, FREIZEIT (OHNE DIENSTLEISTUNGEN DES GASTGEWERBES)	93,38	0,91993	115,7	115,4	117,7	117,6	+ 1,9 - 0,1
363	QUETER FÜR DIE PERSÖNLICHE AUSSTATTUNG, DIENSTLEISTUNGEN DES BEHERBERGUNGSGEWERBES SOWIE QUETER SONSTIGER ART	82,25	0,84152	119,8	120,4	125,8	125,9	+ 4,6 + 0,1

## GLIEDERUNG NACH BEDARFSGRUPPEN

364	ERNÄHRUNG	215,07	0,90257	114,7	115,5	116,5	115,7	+ 0,2 - 0,7
365	GETRÄNKE UND TABAKWAREN	66,48	0,85677	118,9	118,8	120,5	120,6	+ 1,5 + 0,1
366	WOHNUNG	187,18	0,86625	120,2	120,1	124,1	124,4	+ 3,6 + 0,2
367	HEIZUNG UND BELEUCHTUNG	63,86	0,75878	129,8	128,8	132,6	133,0	+ 3,3 + 0,3
368	HAUSRAT	100,60	0,87657	113,0	112,8	115,0	114,8	+ 1,8 - 0,2
369	BEKLEIDUNG	90,63	0,82278	116,3	116,1	118,9	119,0	+ 2,5 + 0,1
370	REINIGUNG UND KÖRPERPFLEGE	45,63	0,88251	120,8	120,8	123,7	123,8	+ 2,5 + 0,1
371	BILDUNG, UNTERHALTUNG UND ERHOLUNG	109,91	0,86813	121,6	122,1	125,4	125,5	+ 2,8 + 0,1
372	VERKEHR	150,64	0,84832	118,3	117,9	122,8	122,4	+ 3,8 - 0,4

## GLIEDERUNG NACH DAUERHAFTIGKEIT UND WERT DER QUETER

373	VERBRAUCHSQUETER UND REPARATUREN	443,95	0,86067	118,3	118,3	120,8	120,2	+ 1,6 - 0,5
374	DAR.: VERBRAUCHSQUETER	429,65	0,86295	118,2	118,3	120,7	120,1	+ 1,5 - 0,5
375	GEBRAUCHSQUETER VON MITTLERER LEBENSDAUER UND/ODER BEGRENZTEM WERT	153,62	0,84722	115,3	115,3	117,7	117,8	+ 2,2 + 0,1
376	LANGLEBIGE, HOCHWERTIGE GEBRAUCHSQUETER	91,05	0,88678	117,9	117,8	120,7	120,7	+ 2,5 -
377	DIENSTLEISTUNGEN UND WOHNUNGSNUTZUNG	311,38	0,86315	120,1	120,2	124,1	124,3	+ 3,4 + 0,2
378	DAR.: DIENSTLEISTUNGEN	155,85	0,85986	120,0	120,3	124,1	124,2	+ 3,2 + 0,1

## GLIEDERUNG NACH WAREN, LEISTUNGEN UND WOHNUNGSNUTZUNG

379	VERBRAUCHS- UND GEBRAUCHSQUETER	636,41	0,86602	117,4	117,5	120,0	119,6	+ 1,8 - 0,3
380	NAHRUNGSMITTEL	180,75	0,91256	114,2	115,1	116,1	115,1	- - 0,9
381	BESONDERS ERNTE-, SAISON- UND WITTERUNGSABHÄNGIGE NAHRUNGSMITTEL	18,64	0,94417	120,5	131,6	135,4	124,2	- 5,6 + 8,3
382	SONSTIGE NAHRUNGSMITTEL	172,11	0,90867	113,5	113,4	114,0	114,1	+ 0,6 + 0,1
383	ANDERE VERBRAUCHS- UND GEBRAUCHSQUETER	445,66	0,84622	118,9	118,5	121,7	121,6	+ 2,6 - 0,1
384	ANDERE VERBR.- U. GEBRAUCHSQUETER OHNE BLUMEN, KOHLE U. HEIZÖL	423,21	0,86094	118,9	118,7	121,8	121,8	+ 2,6 -
385	ANDERE VERBR.- U. GEBR.-QUETER, OHNE BLUMEN, KOHLE, HEIZÖL U. KRAFTST.	388,16	0,86844	119,1	119,0	121,6	121,8	+ 2,4 + 0,2
386	DIENSTLEISTUNGEN UND REPARATUREN	200,21	0,84243	119,3	119,6	122,9	123,0	+ 2,8 + 0,1
387	DAR.: GASTGEBERLEISTUNGEN	35,59	0,81389	118,8	118,8	120,7	120,9	+ 1,8 + 0,2
388	VERZEH R IN GASTSTÄTTEN	33,66	0,81833	118,4	118,4	120,1	120,3	+ 1,6 + 0,2
389	ÜBERNACHTUNG	1,93	0,78446	125,7	125,6	130,4	130,8	+ 4,1 + 0,3
390	HANDWERKERLEISTUNGEN (OHNE BALHANDWERKER)	20,44	0,77015	120,4	120,6	123,2	123,4	+ 2,3 + 0,2
391	VERKEHRSLISTUNGEN	12,67	0,83107	128,0	128,1	131,4	132,2	+ 3,2 + 0,6
392	UNTERRICHT UND KINDERGARTENBESUCH	13,03	0,89512	128,2	128,1	130,5	130,6	+ 2,0 + 0,1
393	WOHNUNGS- UND GARAGENNUTZUNG	163,38	0,86856	120,6	120,5	124,5	124,7	+ 3,5 + 0,2

## 1 PREISINDEX FÜR DIE LEBENSHALTUNG

(AKTUELLE ERGEBNISSE)

## 1.4 2-PERSONEN-HAUSHALTE VON RENTEN- UND SOZIALHILFENEMPFAßENDEN

1990 = 100

LFD. NR.	INDEX, INDEXGRUPPE	WÄRSTUNGS- ANTEIL AM GESAMT- INDEX IN PROMILLE	VERKET- TUNGS- FAKTOR	1984	1984	1985		VERÄNDERUNG	
				DURCH- SCHNITT	JULI	JUNI	JULI	JULI 1985 GEGENÜBER JULI JUNI 1984 1985	
								IN PROZENT	
394	GESAMTINDEX	1000	0,86786	118,7	119,0	121,6	121,3	+ 1,9	- 0,2
395	GESAMTINDEX OHNE BESONDERS ERNTE-, SAISON- UND WITTERUNGS- ABHÄNGIGE NAHRUNGSMITTEL SOWIE OHNE BLUMEN	957,91	0,86643	118,7	118,5	121,1	121,2	+ 2,3	+ 0,1
396	BESONDERS ERNTE-, SAISON- UND WITTERUNGSABHÄNGIGE NAHRUNGSMITTEL SOWIE BLUMEN	42,09	0,89439	119,4	128,7	132,4	122,9	- 4,5	- 7,2
397	GESAMTINDEX OHNE BESONDERS ERNTE-, SAISON- UND WITTERUNGS- ABHÄNGIGE NAHRUNGSMITTEL	966,11	0,86412	118,7	118,4	121,0	121,2	+ 2,4	+ 0,2
398	BESONDERS ERNTE-, SAISON- UND WITTERUNGSABHÄNGIGE NAHRUNGSMITTEL	33,89	0,95427	120,9	133,9	135,9	125,0	- 6,6	- 8,0
399	GESAMTINDEX OHNE WOHNUNGSMIETE	780,02	0,86840	118,2	118,5	120,6	120,2	+ 1,4	- 0,3
400	GESAMTINDEX OHNE HEIZÖL	991,11	0,87568	118,7	119,0	121,6	121,3	+ 1,9	- 0,2
401	GESAMTINDEX OHNE HEIZÖL UND KRAFTSTOFFE	979,95	0,87647	118,7	119,0	121,5	121,3	+ 1,9	- 0,2

## GLIEDERUNG NACH HAUPTGRUPPEN (VERWENDUNGSZWECK)

402	NAHRUNGSMITTEL, GETRÄENKE, TABAKWAREN	332,94	0,90092	115,4	115,6	117,7	116,7	+ 0,1	- 0,8
403	BEKLEIDUNG, SCHUHE	66,18	0,82432	115,5	115,4	118,1	118,1	+ 2,3	-
404	WOHNUNGSMIETEN, ENERGIE (OHNE KRAFTSTOFFE)	306,32	-	123,4	123,1	127,3	127,6	+ 3,7	+ 0,2
405	WOHNUNGSMIETEN	219,98	0,86625	120,8	120,7	124,9	125,1	+ 3,6	+ 0,2
406	ENERGIE (OHNE KRAFTSTOFFE)	86,34	0,77157	130,1	129,4	133,5	134,0	+ 3,6	+ 0,4
407	MÖBEL, HAUSHALTSGERÄTE U. A. GÜTER FÜR DIE HAUSHALTSFÜHRUNG	75,19	0,85903	115,7	115,8	117,4	117,6	+ 1,6	+ 0,2
408	GÜTER FÜR DIE GESUNDHEITS- UND KÖRPERPFLEGE	47,15	0,84762	126,8	126,9	128,4	128,5	+ 1,3	+ 0,1
409	GÜTER FÜR VERKEHR UND NACHRICHTENÜBERMITTLUNG	70,75	0,89102	117,5	117,1	119,9	119,6	+ 2,1	- 0,3
410	GÜTER FÜR BILDUNG, UNTERHALTUNG, FREIZEIT (OHNE DIENSTLEISTUNGEN DES GASTGEWERBES)	56,58	0,90668	117,1	116,3	119,5	119,2	+ 2,5	- 0,3
411	GÜTER FÜR DIE PERSÖNLICHE AUSSTATTUNG, DIENSTLEISTUNGEN DES BEHERBERGUNGSGEWERBES SOWIE GÜTER SONSTIGER ART	44,89	0,84179	116,8	117,1	120,5	120,6	+ 3,0	+ 0,1

## GLIEDERUNG NACH BEDARFSGRUPPEN

412	ERNAHRUNG	266,58	0,90977	114,8	116,3	117,2	115,9	- 0,3	- 1,1
413	GETRÄENKE UND TABAKWAREN	66,36	0,86824	117,7	117,6	120,1	120,2	+ 2,2	+ 0,1
414	WOHNUNG	223,61	0,86549	120,8	120,7	124,9	125,1	+ 3,6	+ 0,2
415	HEIZUNG UND BELEUCHTUNG	88,10	0,77484	129,8	129,1	133,2	133,7	+ 3,6	+ 0,4
416	HAUSRAT	81,78	0,88559	113,1	112,6	115,1	114,8	+ 2,0	- 0,3
417	BEKLEIDUNG	67,72	0,82363	115,5	115,4	118,1	118,1	+ 2,3	-
418	REINIGUNG UND KÖRPERPFLEGE	63,94	0,85877	123,8	123,8	125,4	125,5	+ 1,4	+ 0,1
419	BILDUNG, UNTERHALTUNG UND ERHOLUNG	63,77	0,84021	121,4	121,6	124,4	124,5	+ 2,4	+ 0,1
420	VERKEHR	78,14	0,89659	116,8	116,4	119,6	119,3	+ 2,5	- 0,3

## GLIEDERUNG NACH DAUERHAFTIGKEIT UND WERT DER GÜTER

421	VERBRAUCHSGÜTER UND REPARATUREN	504,97	0,87321	119,3	119,8	121,9	121,2	+ 1,2	- 0,6
422	DAR.: VERBRAUCHSGÜTER	489,25	0,87478	119,2	119,7	121,9	121,2	+ 1,3	- 0,6
423	GEBRAUCHSGÜTER VON MITTLERER LEBENSDAUER UND/ODER BEGRENZTEM WERT	109,47	0,84211	115,3	115,3	117,7	117,8	+ 2,2	+ 0,1
424	LANGLEBIGE, HOCHWERTIGE GEBRAUCHSGÜTER	32,84	0,93690	111,4	111,4	112,5	112,5	+ 1,0	-
425	DIENSTLEISTUNGEN UND WOHNUNGSNUTZUNG	352,72	0,86201	119,7	119,7	123,1	123,3	+ 3,0	+ 0,2
426	DAR.: DIENSTLEISTUNGEN	132,74	0,86083	118,0	118,0	120,2	120,2	+ 1,9	-

## GLIEDERUNG NACH WAREN, LEISTUNGEN UND WOHNUNGSNUTZUNG

427	VERBRAUCHS- UND GEBRAUCHSGÜTER	605,31	0,87556	118,1	118,5	120,7	120,1	+ 1,4	- 0,5
428	NAHRUNGSMITTEL	250,78	0,91487	114,6	116,2	117,0	115,6	- 0,5	- 1,2
429	BESONDERS ERNTE-, SAISON- UND WITTERUNGSABHÄNGIGE NAHRUNGSMITTEL	33,89	0,95427	120,9	133,9	135,9	125,0	- 6,6	- 8,0
430	SONSTIGE NAHRUNGSMITTEL	216,89	0,90899	113,6	113,4	114,0	114,1	+ 0,6	+ 0,1
431	ANDERE VERBRAUCHS- UND GEBRAUCHSGÜTER	354,53	0,84370	120,6	120,2	123,3	123,4	+ 2,7	+ 0,1
432	ANDERE VERBR.- U. GEBRAUCHSGÜTER OHNE BLUMEN, KOHLE U. HEIZÖL	328,67	0,86821	120,7	120,6	123,4	123,6	+ 2,5	+ 0,2
433	ANDERE VERBR.- U. GEBR.-GÜTER OHNE BLUMEN, KOHLE, HEIZÖL U. KRAFTST.	317,91	0,87166	120,9	120,8	123,4	123,7	+ 2,4	+ 0,2
434	DIENSTLEISTUNGEN UND REPARATUREN	170,75	0,84423	117,8	117,9	119,9	120,1	+ 1,9	+ 0,2
435	DAR.: GASTGEWERBELEISTUNGEN	26,17	0,81818	118,5	118,6	120,3	120,5	+ 1,6	+ 0,2
436	VERZEHRE IN GASTSTÄTTEN	25,07	0,82023	118,2	118,3	120,0	120,2	+ 1,6	+ 0,2
437	ÜBERNACHTUNG	1,10	0,79595	124,3	124,2	128,8	129,4	+ 4,2	+ 0,5
438	HANDWERKERLEISTUNGEN (OHNE BAUHANDWERKER)	21,77	0,77396	120,8	121,1	123,5	123,7	+ 2,1	+ 0,2
439	VERKEHRSLEISTUNGEN	20,40	0,87209	128,6	128,6	131,4	131,7	+ 2,4	+ 0,2
440	UNTERRICHT UND KINDERGARTENBESUCH	0,03	0,87068	140,1	139,6	143,9	143,9	+ 3,1	-
441	WOHNUNGS- UND GARAGENNUTZUNG	223,94	0,86625	121,1	120,9	126,1	125,4	+ 3,7	+ 0,2

1 PREISINDEX FÜR DIE LEBENSHALTUNG  
(AKTUELLE ERGEBNISSE)  
1.5 EINFACHE LEBENSHALTUNG EINES KINDES  
1980 = 100

LFD.- NR.	INDEX, INDEXGRUPPE	WÄBLINGS- ANTEIL AM GESAMT- INDEX IN PROZENT	VERKET- TUNGS- FAKTOR	1984	1984	1985	VERÄNDERUNG JULI 1985 GEGENÜBER JULI JUNI 1984 1985 IN PROZENT
				DURCH- SCHNITT	JULI	JUNI	JULI

442	GESAMTINDEX	1000	0,86888	117,0	117,7	119,6	118,8 + 0,9 - 0,7
-----	-------------	------	---------	-------	-------	-------	-------------------

GLIEDERUNG NACH HAUPTGRUPPEN (VERWENDUNGSZWECK)

443	NÄHRUNGSMITTEL, GETRÄENKE	489,62	0,91636	118,0	116,8	117,5	118,5 - 1,1 - 1,7
444	BEKLEIDUNG, SCHUHE	238,19	0,82017	116,2	116,1	118,8	118,9 + 2,4 + 0,1
445	WOHNUNGSMIETEN, ENERGIE (OHNE KRAFTSTOFFE)	187,86	.	122,2	121,7	126,6	126,8 + 3,4 + 0,2
446	WOHNUNGSMIETEN	117,70	0,85477	121,0	120,9	126,3	126,5 + 3,8 + 0,2
447	ENERGIE (OHNE KRAFTSTOFFE)	39,86	0,71325	126,6	123,9	126,6	126,8 + 2,3 + 0,2
448	MOBEL, HAUSHALTSGERÄTE U. A. GÜTER FÜR DIE HAUSHALTSFÜHRUNG	80,76	0,85915	115,9	116,0	117,8	117,9 + 1,6 + 0,1
449	GÜTER FÜR DIE GESUNDHEITS- UND KÖRPERPFLEGE	32,80	0,87860	116,6	116,6	117,9	118,2 + 1,4 + 0,3
450	GÜTER FÜR VERKEHR UND NACHRICHTENÜBERMITTLUNG	27,85	0,81146	128,6	128,6	130,8	130,8 + 1,7 -
451	GÜTER FÜR BILDUNG, UNTERHALTUNG, FREIZEIT (OHNE DIENSTLEISTUNGEN DES GASTGEBERES)	22,76	0,89282	119,7	119,9	121,9	122,0 + 1,8 + 0,1
452	GÜTER FÜR DIE PERSÖNLICHE AUSSTATTUNG, DIENSTLEISTUNGEN DES BEHERBERGUNGSGEWERBES SOWIE GÜTER SONSTIGER ART	10,76	0,81460	116,4	116,5	119,4	119,4 + 2,9 -

GLIEDERUNG NACH BEDARFSGRUPPEN

453	ERNÄHRUNG	461,02	0,91808	114,8	116,7	117,4	118,3 - 1,2 - 1,8
454	GETRÄENKE	8,60	0,82323	121,8	121,8	123,4	123,5 + 1,4 + 0,1
455	WOHNUNG	117,70	0,85477	121,0	120,9	126,3	126,5 + 3,8 + 0,2
456	HEIZUNG UND BELEUCHTUNG	40,01	0,71377	126,6	123,9	126,6	126,8 + 2,3 + 0,2
457	HAUSRAT	46,44	0,84488	116,2	116,3	118,2	118,3 + 1,7 + 0,1
458	BEKLEIDUNG	245,79	0,81864	116,2	116,1	118,9	119,0 + 2,9 + 0,1
459	REINIGUNG UND KÖRPERPFLEGE	40,09	0,89734	116,6	116,7	117,0	117,2 + 1,3 + 0,2
460	BILDUNG UND UNTERHALTUNG	23,41	0,90009	119,9	120,1	122,2	122,4 + 1,9 + 0,2
461	VERKEHR	27,94	0,81146	128,6	128,6	130,7	130,8 + 1,8 + 0,1

## 2 INDEX DER EINZELHANDELSPREISE

(AKTUELLE ERGEBNISSE)

## 2.1 GLIEDERUNG NACH DER SYSTEMATIK DER WIRTSCHAFTSZEIGER (AUSGABE 1979)

1980 = 100

LFD. NR.	NR. DER SYSTEMATIK	INDEX, INDEXGRUPPE	WÄGUNG- ANTEIL AM GESAMT- INDEX IN PROZENT	VERKE- TUNGS- FAKTOR	1984			VERÄNDERUNG	
					DURCH- SCHNITT	1984 JULI	1985 JUNI	1985 JULI	JULI 1985 JULI 1984 IN PROZENT
1	43	EINZELHANDEL INSGESAMT	1000	0,86332	115,6	115,7	117,9	117,6	+ 1,6 - 0,3
NACH WIRTSCHAFTSGRUPPEN									
2	43 1	EH.M.NAHRUNGSMITTELN, GETRAENKEN, TABAKWAREN	286,42	0,89354	115,6	115,8	117,8	116,9	+ 0,1 - 0,8
3	43 2	EH.M.TEXTILIEN, BEKLEIDUNG, SCHUHEN, LEDERWAREN	159,22	0,82937	115,2	115,1	117,5	117,5	+ 2,1 -
4	43 3	EH.M.EINRICHTUNGSGEGENSTÄNDEN (OHNE ELEKTROTECHNISCHE UND HAUSHALTSGROSSGERÄTE)	72,55	0,83420	118,3	118,4	120,6	120,7	+ 1,9 + 0,1
5	43 4	EH.M.ELEKTROTECHNISCHEN ERZEUGNISSEN, HAUSHALTSGROSSGERÄTEN, MUSIKINSTRUMENTEN	34,68	.	103,9	104,0	103,2	103,2	- 0,8 -
6	43 5	EH.M.PAPIERWAREN, DRUCKERERZEUGNISSEN, BÜROMASCHINEN	24,46	0,89781	115,2	115,2	117,2	117,4	+ 1,9 + 0,2
7	43 6	EH.M.PHARMAZEUTISCHEN UND KOSMETISCHEN ERZEUGNISSEN, MEDIZINISCHEN ARTIKELN, REINIGUNGSMITTELN, ANSTRICHBEDARF	59,58	0,88717	113,7	113,6	116,8	116,9	+ 2,9 + 0,1
8	43 7	EH.M.KRAFT- UND SCHMIERSTOFFEN (TANKSTELLEN)	15,61	0,78040	118,0	116,8	122,8	121,5	+ 4,0 - 1,1
9	43 8	EH.M.FAHRZEUGEN, FAHRZEUGTEILEN, -ZUBEHÖR UND -REIFEN	98,00	0,87011	123,3	122,9	128,0	128,0	+ 4,1 -
10	43 9	EH.M.SONSTIGEN WAREN, WAREN VERSCHIEDENER ART	249,48	.	113,9	113,5	115,7	115,3	+ 1,6 - 0,3
NACH WIRTSCHAFTSUNTERGRUPPEN UND -KLASSEN									
11	43 1	EH.M.NAHRUNGSMITTELN, GETRAENKEN, TABAKWAREN	286,42	0,89354	115,6	115,8	117,8	116,9	+ 0,1 - 0,8
12	43 11	EH.M.NAHRUNGSMITTELN, GETRAENKEN, TABAKWAREN (OHNE AUSGEPRÄGTE SCHWERPUNKT)	233,09	0,90000	115,0	116,1	117,1	116,3	+ 0,2 - 0,7
13	43 14	EH.M.NAHRUNGSMITTELN DARUNTER:	25,99	.	114,8	118,2	119,1	116,4	- 1,5 - 2,3
14	43 14 1	EH.M.MILCH, MILCHERZEUGNISSEN, FETTWAREN, EIERN	3,44	0,91179	113,3	112,8	112,4	112,3	- 0,4 - 0,1
15	43 14 2	EH.M.FISCHEN, FISCHERZEUGNISSEN	1,87	0,84349	114,0	113,1	119,2	121,1	+ 7,1 + 1,6
16	43 14 4	EH.M.SÜSSWAREN	1,91	0,87578	110,1	110,0	111,5	111,8	+ 1,6 + 0,2
17	43 14 5	EH.M.KAFFEE, TEE, KAKAO	1,20	0,86725	109,9	109,7	113,7	114,0	+ 3,9 + 0,3
18	43 14 6	EH.M.FLEISCH, FLEISCHWAREN	7,09	.	113,4	113,5	113,6	113,6	+ 0,1 -
19	43 14 8	EH.M.KARTOFFELN, GEMÜSE, OBST	6,35	0,89082	120,6	124,8	138,0	123,4	- 8,5 - 8,6
20	43 16	EH.M.GETRAENKEN	10,67	0,89900	115,7	115,7	118,9	117,0	+ 1,1 + 0,1
21	43 19	EH.M.TABAKWAREN	16,67	0,83529	128,4	125,4	126,0	126,1	+ 0,6 + 0,1
22	43 2	EH.M.TEXTILIEN, BEKLEIDUNG, SCHUHEN, LEDERWAREN	159,22	0,82937	115,2	115,1	117,5	117,5	+ 2,1 -
23	43 21	DARUNTER:							
24	43 23	EH.M.TEXTILIEN, BEKLEIDUNG (OHNE AUSGEPRÄGTE SCHWERPUNKT)	38,50	0,84093	115,4	115,3	117,7	117,6	+ 2,0 - 0,1
25	43 24	EH.M.OBERBEKLEIDUNG (OHNE PULLOVER U.Ä. FÜR HERREN UND DAMEN), KINDER- UND SÄUGLINGSBEKLEIDUNG	61,94	0,83532	115,2	115,0	117,3	117,2	+ 1,9 - 0,1
26	43 24	EH.M.PULLOVERN U.Ä., WAESCHE UND BEKLEIDUNGSZUBEHÖR FÜR HERREN UND DAMEN, KOPFBEDECKUNGEN	12,67	.	115,5	115,4	117,5	117,6	+ 1,9 + 0,1
27	43 27	EH.M.HEIM- UND HAUSTEXTILIEN, BODENBELÄGEN, BETTWAREN	11,66	.	112,4	112,3	113,8	113,8	+ 1,3 -
28	43 28	EH.M.SCHUHEN, LEDERWAREN	25,81	.	115,3	115,1	119,8	119,9	+ 3,3 + 0,1
29	43 3	EH.M.EINRICHTUNGSGEGENSTÄNDEN (OHNE ELEKTROTECHNISCHE UND HAUSHALTSGROSSGERÄTE)	72,55	0,83420	118,3	118,4	120,6	120,7	+ 1,9 + 0,1
30	43 31	DARUNTER:							
31	43 33	EH.M.EISEN-, METALL- UND KUNSTSTOFFWAREN, A.N.G.	13,87	0,87230	114,9	115,0	117,0	117,1	+ 1,8 + 0,1
32	43 34	EH.M.FEINKERAMIK UND GLASWAREN FÜR DEN HAUSHALT	3,05	0,80640	118,4	118,6	121,5	121,7	+ 2,6 + 0,2
33	43 34	EH.M.MÖBELN (OHNE BÜROMÖBEL)	42,94	0,82253	119,6	119,8	121,8	122,0	+ 1,8 + 0,2
34	43 4	EH.M.ELEKTROTECHNISCHEN ERZEUGNISSEN, HAUSHALTSGROSSGERÄTEN, MUSIKINSTRUMENTEN	34,68	.	103,9	104,0	103,2	103,2	- 0,8 -
35	43 41	DARUNTER:							
36	43 41	EH.M.ELEKTROTECHNISCHEN ERZEUGNISSEN, A.N.G., HAUSHALTSGROSSGERÄTEN	12,57	.	107,2	107,2	107,1	107,1	- 0,1 -
37	43 44	EH.M.RUNDUNK-, FERNSEH- UND PHONOTECHNISCHEN GERÄTEN	18,54	.	99,6	99,6	97,8	97,8	- 1,8 -
38	43 5	EH.M.PAPIERWAREN, DRUCKERERZEUGNISSEN, BÜROMASCHINEN	24,46	0,89781	115,2	115,2	117,2	117,4	+ 1,9 + 0,2
39	43 6	EH.M.PHARMAZEUTISCHEN UND KOSMETISCHEN ERZEUGNISSEN, MEDIZINISCHEN ARTIKELN, REINIGUNGSMITTELN, ANSTRICHBEDARF	59,58	0,88717	113,7	113,6	116,8	116,9	+ 2,9 + 0,1
40	43 61	DARUNTER:							
41	43 61	APOTHEKEN	43,43	0,87332	113,9	113,8	117,6	117,7	+ 3,4 + 0,1
42	43 66	EH.M.DROGERIEARTIKELN, REINIGUNGSMITTELN	14,06	0,92207	113,1	113,1	114,5	114,7	+ 1,4 + 0,2
43	43 7	EH.M.KRAFT- UND SCHMIERSTOFFEN (TANKSTELLEN)	15,61	0,78040	118,0	116,8	122,8	121,5	+ 4,0 - 1,1
44	43 8	EH.M.FAHRZEUGEN, FAHRZEUGTEILEN, -ZUBEHÖR UND -REIFEN	98,00	0,87011	123,3	122,9	128,0	128,0	+ 4,1 -
45	43 81	DARUNTER:							
46	43 81	EH.M.KRAFTWAGEN, KRAFTWAGENTEILEN, -ZUBEHÖR UND -REIFEN	92,76	.	123,7	123,3	128,6	128,6	+ 4,3 -
47	43 9	EH.M.SONSTIGEN WAREN, WAREN VERSCHIEDENER ART	249,48	.	113,9	113,5	115,7	115,3	+ 1,6 - 0,3
48	43 97	DARUNTER:							
49	43 97	EH.M.BRENNSTOFFEN	26,27	0,63857	120,4	117,0	120,7	119,5	+ 2,1 - 1,0

# 2 INDEX DER EINZELHANDELSPREISE

(AKTUELLE ERGEBNISSE)

## 2.2 GLIEDERUNG NACH DEM WARENVERZEICHNIS FÜR DIE BINNENHANDELSSTATISTIK (AUSSAGE 1978)

1980 = 100

LFD. NR.	NR. DER SYSTEMATIK	HAUPTBEREICH BZW. WARENGRUPPE	WÄGUNG AN GESAMT-INDEX IN PROMILLE	VERKEHR-FAKTOR	1984 DURCH-SCHNITT	1984 JULI	1985 JUNI	1985 JULI	VERÄNDERUNG JULI 1985 GEGENÜBER JULI 1984 IN PROZENT
44		EINZELHANDEL INSGESAMT	1000	0,86232	118,8	118,7	117,9	117,6	+ 1,6 - 0,3
NACH HAUPTBEREICHEN									
45		NAHRUNGSMITTEL, GETRÄNKE, TABAKWAREN	284,41	0,89435	118,7	117,0	117,9	116,9	- 0,1 - 0,8
46		TEXTILIEN, BEKLEIDUNG, PELZWAREN, SCHUHE, LEDER- UND GALANTERIEWAREN	238,69	0,83791	118,2	118,1	117,6	117,6	+ 2,2 -
47		ELEKTROTECHNISCHE, FEINMECHANISCHE UND OPTISCHE ERZEUGNISSE (A.N.G.), UHREN, SCHMUCK, SPIELWAREN, MUSIKINSTRUMENTE	84,05	0,91897	104,7	104,8	105,0	104,9	+ 0,1 - 0,1
48		MOBEL, ANTIQUITÄTEN 1), HOLZ-, KORB-, KORK-1), FLECHT-1), SCHNITZ-1) UND FORMSTOFFWAREN (A.N.G.)	55,66	0,81733	120,0	120,2	122,4	122,6	+ 2,0 + 0,2
49		PAPIER, PAPIERWAREN, SCHREIB- UND ZEICHENARTIKEL, BÜRO-ORGANISATIONSMITTEL 1), -MASCHINEN UND -MOBEL	35,87	0,91682	116,1	116,1	118,2	118,5	+ 2,1 + 0,3
50		EISENWAREN, HAUSRAT, INSTALLATIONSMATERIAL 1), BAUSTOFFE, HOLZ 1)	53,44	0,87253	114,8	114,9	116,9	116,9	+ 1,7 -
51		FAHRZEUGE, MASCHINEN 1), TECHNISCHER BEDARF 1), ANSTRICHFARBEN, TAPETEN	109,48	0,87244	122,7	122,3	127,1	127,2	+ 4,0 + 0,1
52		WASCH-, PUTZ-, KOERPERPFLEGE MITTEL, MEDIZINISCHE ERZEUGNISSE 1), ARZNEIMITTEL	75,02	0,89963	113,3	113,1	118,8	118,9	+ 2,5 + 0,1
53		ROHSTOFFE 1), BRENNSTOFFE, MINERALÖLERZEUGNISSE, SCHROTT 1), ALTMATERIAL 1)	40,20	0,64980	118,4	116,5	121,4	120,0	+ 3,0 - 1,2
54		LEBENDE TIERE, PFLANZEN, PFLANZLICHE UND TIERISCHE ROHSTOFFE FÜR Nahrungsmittel	13,18	0,89488	113,3	110,0	116,6	114,5	+ 4,1 - 1,8
NACH WARENGRUPPEN									
55	00	FLEISCH, WURST, FISCH, FISCHERZEUGNISSE	46,74	0,92804	113,7	113,5	114,4	114,6	+ 1,0 + 0,2
56	01	OBST, GEMÜSE (OHNE TIEFGEFRORENES, DIAETETISCHES UND KONSERVEN)	23,85	0,89713	122,0	139,5	139,3	125,0	-10,4 -10,3
57	02	MILCH, KÄSE, SPEISEFETTE UND -ÖLE, EIER	44,11	0,91111	114,9	114,2	114,5	114,7	+ 0,4 + 0,2
58	03	TIEFGEFRORENE UND GEFRORENE ERZEUGNISSE, SPEISEEIS	10,47	0,92272	111,8	112,1	112,3	112,3	+ 0,2 -
59	04	NAHRUNGSMITTEL (OHNE SUPPEN, TIEFGEFRORENE UND DIAETETISCHE)	12,01	0,91179	113,0	113,0	113,7	113,8	+ 0,8 + 0,2
60	05	SUPPEN, GEMÜRZE, BROTAUFSTRICH, ZUCKER	16,01	0,92474	114,8	114,9	115,1	115,3	+ 0,3 + 0,2
61	06	FLEISCH-, WURST- UND FISCHKONSERVEN, MARINADEN	9,98	0,93045	110,2	110,1	110,5	110,4	+ 0,3 - 0,1
62	07	OBST- UND GEMÜSEKONSERVEN (OHNE DIAETETISCHE)	7,10	0,90367	116,1	115,9	118,6	119,0	+ 2,7 + 0,3
63	08	SÜßWAREN (OHNE KAKAOPULVER UND DIAETETISCHE SÜßWAREN)	17,77	0,89464	108,7	108,6	109,8	110,1	+ 1,4 + 0,3
64	10	WEINE, SCHAUMWEINE (OHNE SOLCHE FÜR DIABETIKER), SPIRITUOSEN	30,38	0,88551	120,7	120,6	121,0	121,1	+ 0,4 + 0,1
65	11	BIERE, ALKOHOLFREIE GETRÄNKE (OHNE DIAETETISCHE)	22,36	0,91228	113,7	113,6	119,2	116,3	+ 1,5 + 0,1
66	12	KAFFEE, TEE, KAKAO, TABAKWAREN	37,96	0,84034	120,1	120,0	122,2	122,3	+ 1,9 + 0,1
67	13	BACKWAREN (OHNE TIEFGEFRORENE, DIAETETISCHE UND DAUERBACKWAREN)	9,29	0,92653	116,7	116,8	118,2	118,4	+ 1,4 + 0,2
68	15	WASCH-, PUTZ- UND REINIGUNGSMITTEL	11,53	0,92931	110,7	110,6	111,3	111,4	+ 0,7 + 0,1
69	16	HYGIENEARTIKEL, VERBANDSTOFFE, KINDERKOERPERPFLEGE MITTEL	4,21	0,93846	113,3	113,3	114,3	114,4	+ 1,0 + 0,1
70	17	FEINSEIFEN, DESODORANTEN, HAUT-, HAARPFLEGE MITTEL	9,01	0,95648	111,8	111,9	112,9	113,0	+ 1,0 + 0,1
71	19	HAUS-, TISCH- UND BETTWÄSCHE, BETTWAREN	14,80	0,83362	117,0	117,0	119,1	119,1	+ 1,8 -
72	20	HEIMTEXTILIEN (OHNE BODENBELÄGE)	5,79	0,86690	116,4	116,4	119,5	119,5	+ 2,7 -
73	21	BODENBELÄGE	18,36	0,91867	108,2	108,1	108,7	108,7	+ 0,6 -
74	23	HERREROBERBEKLEIDUNG AB GRÖSSE 38	27,12	0,85864	113,8	113,6	116,1	116,1	+ 2,2 -
75	24	DAMENROBERBEKLEIDUNG AB GRÖSSE 34	53,29	0,83433	118,2	115,0	117,1	116,9	+ 1,7 - 0,2
76	25	KINDERROBERBEKLEIDUNG AB GRÖSSE 104 BIS EINSCHL. 176	10,76	0,81667	118,9	116,3	116,7	116,6	+ 0,3 - 0,1
77	26	PULLOVER, WESTEN U.Ä., GEWIRKT ODER GESTRICT, SÄUGLINGSBEKLEIDUNG	19,53	0,83419	119,5	119,1	123,1	123,1	+ 3,4 -
78	27	HERREN-, DAMEN- UND KINDERWÄSCHE, MIEDERWAREN	15,85	0,85852	118,3	118,0	121,5	121,6	+ 3,1 + 0,1
79	29	STRUMPFWAREN, BEKLEIDUNGSGZUBEHÖR, SCHIRME, STÖCKE 1)	9,33	0,84922	114,9	114,8	116,5	116,6	+ 1,6 + 0,1
80	31	HERRENSCHUHE (OHNE SPORTSCHUHE)	9,33	0,78591	117,1	116,7	120,9	121,0	+ 3,7 + 0,1
81	32	DAMENSCHUHE (OHNE SPORTSCHUHE)	15,53	0,78059	116,8	116,6	120,5	120,6	+ 3,3 -
82	33	KINDERSCHUHE (OHNE SPORTSCHUHE), SCHUHZUBEHÖR	5,63	0,78294	116,5	116,2	120,2	120,4	+ 3,6 + 0,2
83	34	LEDER- UND TACHSNERWAREN (A.N.G.)	8,11	0,81203	114,9	115,0	117,6	117,7	+ 2,3 + 0,1
84	36	SPORTBEKLEIDUNG, SPORTSCHUHE (OHNE STRASSENSCHUHE)	9,62	0,86555	113,6	113,7	115,4	115,4	+ 1,5 -
85	37	RUNDUNK-, FERNSEH- UND PHONOTECHNISCHE GERAETE	29,81	1,07511	97,4	97,4	98,2	98,2	- 2,3 -
86	39	ELEKTROTECHNISCHE ERZEUGNISSE (A.N.G.)	11,22	0,92041	109,7	109,7	110,4	110,5	+ 0,7 + 0,1
87	40	FOTO- UND KINOGERÄTE, FOTOTECHNISCHES UND -CHEMISCHES 1) MATERIAL	8,59	0,99697	103,7	103,6	106,8	106,7	+ 3,0 - 0,1
88	42	UHREN (OHNE ARMATURBRETTUHREN UND UHRENRADIOS)	6,17	1,01824	98,3	98,3	98,0	97,1	- 1,2 - 0,9
89	43	SCHMUCK, GOLD- UND SILBERSCHMIEDWAREN, EDELSTEINE	10,15	0,60267	109,1	109,2	110,6	110,6	+ 1,3 -
90	45	SPIELWAREN, FEST- UND SCHERZARTIKEL 1) (A.N.G.)	8,20	0,88374	113,8	114,1	118,6	118,8	+ 1,5 + 0,2
91	47	MUSIKINSTRUMENTE (OHNE PHONOTECHNISCHE GERAETE UND MUSIKSPIELWAREN), MUSIKALIEN	2,99	0,84038	118,9	118,1	121,7	121,8	+ 2,3 + 0,1
92	49	SCHUL-1), LADEN-1), WOHN- UND KÜCHENMOBEL	51,91	0,81579	120,4	120,6	122,8	123,0	+ 2,0 + 0,2
93	54	SCHREIB-, ZEICHEN- UND MALGERÄTE, LERNMITTEL 1) A.N.G. (OHNE DRUCKEREIERZEUGNISSE), ZEICHENMASCHINEN 1)	4,18	0,89862	115,9	116,0	119,3	119,3	+ 2,8 -
94	56	DRUCKEREIERZEUGNISSE (OHNE MUSIKALIEN, BEDRUCKTE BEHÄLTNER)	19,30	0,89101	121,1	121,3	123,9	124,3	+ 2,5 + 0,3
95	58	BÜROMASCHINEN, DATENVERARBEITUNGSGERÄTE UND -EINRICHTUNGEN 1), BÜROMOBEL	5,16	1,14138	99,9	98,3	97,9	97,8	- 0,5 - 0,1
96	65	SPIELPLATZGERÄTE 1), CAMPING- UND SPORTARTIKEL, HANDELSWAFFEN 1), BASTELSAETZE 1)	8,15	0,91439	113,2	113,3	113,5	113,6	+ 0,3 + 0,1
97	66	TAFEL-, KÜCHEN- U.Ä. HAUSHALTSGERÄTE (OHNE ELEKTRISCHE)	15,76	0,79899	118,5	119,6	122,7	123,0	+ 2,8 + 0,2
98	67	HEIZGERÄTE, KÜHLMOBEL, WASCHMASCHINEN FÜR DEN HAUSHALT	12,22	0,99072	112,2	112,3	112,4	112,4	+ 0,1 -
99	77	KRAFTWAGEN, KRAFTWAGEN- UND -ZUBEHÖR (A.N.G.), BEREIFUNGEN (A.N.G.)	96,37	0,87177	123,7	123,3	128,5	128,5	+ 4,2 -
100	78	ZWEIRADDER, ZWEIRADTEILE UND -ZUBEHÖR (A.N.G.)	6,56	0,86210	116,5	116,6	118,5	118,6	+ 1,7 + 0,1
101	87	ARZNEIMITTEL UND SONSTIGE PHARMAZEUTISCHE ERZEUGNISSE (A.N.G.)	42,38	0,87253	113,9	113,7	117,6	117,7	+ 3,5 + 0,1
102	92	FESTE BRENNSTOFFE, MINERALÖLERZEUGNISSE	40,20	0,64894	119,4	116,5	121,4	120,0	+ 3,0 - 1,2

1) OHNE PREISREPRÄSENTANTEN FÜR DIESE WARENART



## 2 INDEX DER EINZELHANDELSPREISE

(AKTUELLE BEWERTUNGEN)

2.3 GLIEDERUNG NACH DEM GÜTERVERZEICHNIS FÜR DEN PRIVATEN VERBRAUCH (AUSSAGE 1963)

1960 = 100

LFD. NR.	INDEX, INDEXGRUPPE	BASIS- ANTEIL AM GESAMT- INDEX IN PROZENT	VERKEHRS- FAKTOR	1964	1964	1965		VERÄNDERUNG JULI 1965 GEGENÜBER JULI 1964 IN PROZENT
				DURCH- SCHNITT	JULI	JUNI	JULI	
103	EINZELHANDEL INSGESAMT	1000	0,86332	119,6	119,7	117,9	117,6	+ 1,6 - 0,3
104	GESAMTINDEX OHNE BESONDERS ERNTE-, SAISON- UND WITTERUNGS- ABHÄNGIGE NAHRUNGSMITTEL SOWIE OHNE BLUMEN	964,18	0,86344	119,4	119,2	117,4	117,4	+ 1,9 -
105	BESONDERS ERNTE-, SAISON- UND WITTERUNGSABHÄNGIGE NAHRUNGSMITTEL SOWIE BLUMEN	35,82	0,86825	119,6	129,8	132,8	122,8	- 5,4 - 7,6
106	GESAMTINDEX OHNE HEIZÖL	979,60	0,87166	119,5	119,7	117,9	117,6	+ 1,6 - 0,3
107	GESAMTINDEX OHNE HEIZÖL UND KRAFTSTOFFE	965,06	0,87333	119,4	119,7	117,8	117,6	+ 1,6 - 0,3
NACH HAUPTGRUPPEN								
108	NAHRUNGS- UND GENUSSMITTEL	294,41	0,89435	119,7	117,0	117,9	116,9	- 0,1 - 0,8
109	KLEIDUNG, SCHUHE	189,30	0,83276	119,5	119,4	118,0	118,0	+ 2,3 -
110	BRENNSTOFFE	25,58	0,60827	121,1	117,4	120,3	119,3	+ 1,6 - 0,8
111	ÜBRIGE WAREN FÜR DIE HAUSHALTSFÜHRUNG	178,90	0,86143	119,5	119,3	117,6	117,5	+ 1,9 - 0,1
112	) VERKEHRSZWECKE	116,75	0,85689	122,4	121,9	127,4	127,1	+ 4,3 - 0,2
113	WAREN FÜR DIE KÖRPER- UND GESUNDHEITSPFLEGE	68,74	0,89122	113,8	113,8	116,7	116,8	+ 2,6 + 0,1
114	) BILDUNGS- UND UNTERHALTUNGSZWECKE	101,46	0,89543	109,0	109,1	109,8	109,9	+ 0,7 + 0,1
115	PERSÖNLICHE AUSSTATTUNG, SONSTIGE WAREN	24,86	0,76057	108,2	108,3	109,6	109,4	+ 1,0 - 0,2
NACH GRUPPEN UND UNTERGRUPPEN								
116	NAHRUNGS- UND GENUSSMITTEL	294,41	0,89435	119,7	117,0	117,9	116,9	- 0,1 - 0,8
117	NAHRUNGSMITTEL	216,21	0,90808	114,3	116,1	116,8	115,4	- 0,6 - 1,2
118	FLEISCH UND FLEISCHWAREN, FISCHE UND FISCHWAREN	63,81	0,92797	112,9	112,7	113,5	113,7	+ 0,9 + 0,2
119	FLEISCH UND FLEISCHWAREN	55,39	0,93685	112,9	112,9	113,1	113,2	+ 0,3 + 0,1
120	FISCHE UND FISCHWAREN	8,42	0,88287	112,5	112,0	116,1	117,2	+ 4,6 + 0,9
121	EIER	4,01	0,93493	111,6	108,0	107,3	106,6	- 1,3 - 0,7
122	MILCH, KÄSE, BUTTER	31,41	0,91791	112,2	111,7	110,8	110,8	- 0,8 + 0,3
123	SPEISEFETTE UND -ÖLE (OHNE BUTTER)	7,16	0,87890	128,2	128,7	138,6	135,8	+ 8,5 + 0,1
124	BROT UND BACKWAREN	14,43	0,85464	115,3	115,3	116,7	116,8	+ 1,3 + 0,1
125	MEHL, NÄHRMITTEL, KARTOFFELERZEUGNISSE	19,23	0,92300	114,0	114,2	114,8	115,0	+ 0,7 + 0,2
126	KARTOFFELN	3,96	1,87317	139,1	174,6	146,3	114,8	-34,2 -21,8
127	GEMÜSE, OBST UND MARMELADE	31,10	0,86232	117,0	125,9	130,1	123,3	- 2,1 - 8,2
128	FRISCHGEMÜSE	8,61	0,92924	113,7	116,7	129,3	111,6	- 4,4 -13,7
129	GEMÜSEKONSERVEN	7,00	0,89863	118,8	118,7	118,1	118,5	+ 2,4 + 0,3
130	FRISCHOBST	11,14	0,77340	122,6	145,0	144,9	139,3	- 3,9 - 3,9
131	OBSTKONSERVEN, TROCKENOBST	2,46	0,92951	112,0	112,1	114,5	114,8	+ 2,4 + 0,3
132	MARMELADE	1,89	0,88330	110,4	110,5	111,2	111,3	+ 0,7 + 0,1
133	ZUCKER, SÜSSWAREN	21,81	0,89241	109,5	109,5	109,7	110,0	+ 0,5 + 0,3
134	GEWÜRZE UND ÄHNLICHE BACK- UND SPEISEZUTATEN	7,81	0,91993	112,7	112,8	113,8	113,9	+ 1,0 + 0,1
135	ALKOHOLFREIE GETRÄNKES	11,48	0,91182	113,3	113,4	115,7	115,9	+ 2,2 + 0,2
136	GENUSSMITTEL	78,20	0,86372	119,8	119,7	121,0	121,1	+ 1,2 + 0,1
137	BOHNENKAFFEE	9,10	0,87047	104,9	104,4	111,3	111,6	+ 6,9 + 0,3
138	ECHTER TEE	2,08	0,89889	112,2	112,4	116,1	116,4	+ 3,6 + 0,3
139	ALKOHOLISCHE GETRÄNKES	42,04	0,89341	118,8	118,7	119,3	119,4	+ 0,6 + 0,1
140	TABAKWAREN	24,98	0,82988	127,5	127,5	127,8	127,8	+ 0,2 -
141	KLEIDUNG, SCHUHE	189,30	0,83276	119,5	119,4	118,0	118,0	+ 2,3 -
142	OBERBEKLEIDUNG	125,87	0,84483	114,7	114,5	116,7	116,7	+ 1,9 -
143	HERREN- UND KNABENOBERBEKLEIDUNG	43,02	0,85330	114,6	114,4	117,1	117,1	+ 2,4 -
144	DAMEN- UND MÄDCHENOBERBEKLEIDUNG	82,85	0,83877	114,7	114,6	116,6	116,4	+ 1,6 - 0,2
145	SONSTIGE BEKLEIDUNG	30,90	0,85264	117,8	117,6	120,5	120,6	+ 2,6 + 0,1
146	SCHUHE UND ZUBEHÖR	32,53	0,78729	116,8	116,5	120,6	120,7	+ 3,6 + 0,1
147	BRENNSTOFFE	25,58	0,60827	121,1	117,4	120,3	119,3	+ 1,6 - 0,8
148	ÜBRIGE WAREN FÜR DIE HAUSHALTSFÜHRUNG	178,90	0,86143	119,5	119,3	117,6	117,5	+ 1,9 - 0,1
149	MÖBEL	55,36	0,81888	120,0	120,2	122,3	122,5	+ 1,9 + 0,2
150	HEIMTEXTILIEN, HAUSHALTSWASCHES	33,10	0,87168	112,7	112,7	114,3	114,3	+ 1,4 -
151	HEIZ- UND KOCHGERÄTE, BELEUCHTUNGSKÖRPER	7,20	0,90732	113,2	113,3	114,1	114,1	+ 0,7 -
152	HAUSHALTSMASCHINEN UND -GERÄTE	40,32	0,86863	114,8	114,8	116,4	116,5	+ 1,4 + 0,1
153	DARUNTER:							
153	LÄNGLEBIGE, HOCHWERTIGE ELEKTR. HAUSHALTSMASCHINEN UND -GERÄTE	15,46	0,95728	109,8	109,6	109,8	109,8	-
154	TAPETEN, FARBEN, BAUSTOFFE	11,28	0,86808	115,2	115,4	119,9	119,8	+ 3,8 - 0,1
155	SONSTIGE WAREN FÜR DIE HAUSHALTSFÜHRUNG	30,67	0,90793	111,7	110,2	114,1	113,2	+ 2,7 - 0,8
156	WAREN FÜR VERKEHRSZWECKE	116,75	0,85689	122,4	121,9	127,4	127,1	+ 4,3 - 0,2
157	KRAFTFAHRZEUGE UND FAHRRÄDER	90,77	0,86268	124,4	123,9	129,4	129,4	+ 4,4 -
158	KRAFTSTOFFE	13,52	0,76003	116,5	115,0	123,8	121,5	+ 5,7 - 1,9
159	SONSTIGE WAREN FÜR EIGENE KRAFTFAHRZEUGE	12,46	0,89444	114,7	114,7	116,5	116,7	+ 1,7 + 0,2
160	WAREN FÜR DIE KÖRPER- UND GESUNDHEITSPFLEGE	68,74	0,89122	113,8	113,8	116,7	116,8	+ 2,6 + 0,1
161	WAREN FÜR DIE KÖRPERPFLEGE	21,77	0,93436	113,3	113,4	114,7	114,9	+ 1,3 + 0,2
162	WAREN FÜR DIE GESUNDHEITSPFLEGE	46,97	0,87253	114,1	113,9	117,6	117,7	+ 3,3 + 0,1
163	DARUNTER:							
163	PRÄPARATE ZUR INNEREN ANWENDUNG	41,06	0,87253	114,3	114,1	118,0	118,1	+ 3,8 + 0,1
164	WAREN FÜR BILDUNGS- UND UNTERHALTUNGSZWECKE	101,46	0,89543	109,0	109,1	109,8	109,9	+ 0,7 + 0,1
165	RUNDPUNK-, FERNSEH- UND PHONOGERÄTE UND DEREN ZUBEHÖRTEILE	28,95	1,07511	97,2	97,2	95,2	95,1	- 2,2 - 0,1
166	FOTO- UND KINOAPPARATE UND DEREN ZUBEHÖRTEILE	5,47	1,03074	97,1	97,3	99,0	99,0	+ 1,7 -
167	BÜCHER, ZEITUNGEN ZEITSCHRIFTEN	18,78	0,89101	121,3	121,4	124,1	124,5	+ 2,6 + 0,3
168	SONSTIGE WAREN FÜR BILDUNGS- UND UNTERHALTUNGSZWECKE	48,26	0,91223	112,7	112,8	114,3	114,4	+ 1,4 + 0,1
169	PERSÖNLICHE AUSSTATTUNG, SONSTIGE WAREN	24,86	0,76057	108,2	108,3	109,6	109,4	+ 1,0 - 0,2
170	UHREN, ECHTER SCHMUCK	15,51	0,68888	104,9	105,0	105,8	105,4	+ 0,4 - 0,4
171	SONSTIGE PERSÖNLICHE AUSSTATTUNG	9,35	0,84270	113,6	113,8	116,0	116,0	+ 1,9 -

**3 Preisindex für die Lebenshaltung**  
(Mittelfristige Übersichten)  
**3.1 Preisindex für die Lebenshaltung aller privaten Haushalte**  
3.1.1 Gliederung nach Hauptgruppen  
Absolute Werte 1980 = 100

Jahr Monat	Gesamt- index	Hauptgruppe									
		Nahrungs- mittel, Getränke, Tabak- waren	Beklei- dung, Schuhe	Wohnungsmieten, Energie (ohne Kraftstoffe)			Möbel, Haushalts- geräte und andere Güter für die Haus- halts- führung	Güter für			
				zusammen	Wohn- mieten	Energie (ohne Kraft- stoffe)		die Ge- sundheits- und Körper- pflege	Verkehr und Nach- richten- über- mittlung	Bildung, Unter- haltung, Freizeit	die pers. Ausstat- tung, die Dienstlei- stungen des Beherber- gungsgewer- bes sowie Güter son- stiger Art
1979 D .....	94,9	96,1	94,6	.	95,3	90,4	94,3	94,7	93,1	97,9	94,2
1980 D .....	100	100	100	100	100	100	100	100	100	100	100
1981 D .....	106,3	104,8	105,1	108,1	104,4	116,3	105,8	105,2	108,7	103,7	107,1
1982 D .....	111,9	111,3	109,8	114,6	109,7	125,6	110,6	111,0	112,6	107,9	113,5
1983 D .....	115,6	114,3	113,0	118,3	115,6	124,5	113,7	115,6	117,1	111,4	118,5
1984 D .....	118,4	116,0	115,7	122,7	120,0	128,8	115,9	118,0	120,1	114,2	120,8
1980 Januar .....	97,3	98,4	97,6	97,8	97,9	97,6	97,3	97,5	92,8	99,1	97,5
Februar .....	98,5	99,0	98,2	98,2	98,4	97,8	97,9	98,2	98,4	99,4	97,9
März .....	99,0	99,3	98,9	98,6	98,9	97,9	98,4	98,8	99,6	99,8	98,3
April .....	99,4	100,0	99,2	99,2	99,3	98,8	98,7	99,3	99,8	100,0	98,4
Mai .....	99,9	100,4	99,6	100,1	99,7	101,0	99,5	99,5	100,2	100,0	98,5
Juni .....	100,3	100,9	99,7	99,9	99,9	100,1	99,7	99,9	100,5	100,1	100,6
Juli .....	100,4	100,9	99,9	100,2	100,3	100,0	100,1	100,2	100,6	99,7	101,0
August .....	100,5	100,7	100,2	100,0	100,6	98,5	100,7	100,5	101,4	99,4	101,1
September .....	100,5	99,9	101,0	100,1	100,9	98,1	101,2	101,0	101,4	99,7	101,1
Oktober .....	100,7	99,6	101,4	101,0	101,1	100,6	101,5	101,3	101,4	100,2	101,2
November .....	101,4	100,2	102,0	102,0	101,4	103,4	102,4	101,7	101,6	101,0	101,7
Dezember .....	102,1	100,8	102,2	103,0	101,7	106,2	102,5	102,0	102,4	101,5	102,6
1981 Januar .....	103,1	102,3	102,6	103,9	102,0	108,2	103,0	102,6	103,6	102,7	104,1
Februar .....	103,8	102,9	103,3	104,8	102,3	110,4	103,5	103,3	104,4	103,0	104,6
März .....	104,6	103,8	103,7	106,0	102,9	113,2	104,1	104,0	105,3	103,4	104,8
April .....	105,3	104,9	104,1	106,2	103,4	112,5	104,5	104,4	107,0	103,2	105,2
Mai .....	105,7	105,5	104,7	106,4	103,9	112,1	105,6	104,7	107,2	103,6	105,3
Juni .....	106,1	105,5	104,9	106,9	104,3	112,8	105,8	105,0	108,0	103,4	107,4
Juli .....	106,8	105,3	105,0	108,2	104,7	116,2	106,2	105,5	110,0	103,2	108,5
August .....	107,1	104,5	105,3	109,8	105,1	120,3	106,5	105,8	110,8	102,9	108,5
September .....	107,7	104,8	106,0	110,4	105,5	121,5	106,9	106,2	112,8	103,4	108,6
Oktober .....	108,1	105,4	106,6	110,6	106,0	121,2	107,4	106,7	112,3	104,2	109,1
November .....	108,6	106,2	107,4	111,5	106,4	123,1	108,2	107,0	111,7	105,4	109,1
Dezember .....	109,0	106,9	107,5	111,9	106,7	123,7	108,3	107,2	111,2	105,9	109,8
1982 Januar .....	109,8	107,8	107,7	113,1	107,3	126,4	108,7	109,2	111,0	107,2	111,5
Februar .....	110,1	108,6	108,4	112,6	107,7	123,7	109,3	109,8	110,5	107,7	112,1
März .....	110,1	109,1	108,8	112,1	108,2	121,0	109,5	110,1	109,7	107,8	112,2
April .....	110,4	110,1	109,0	112,7	108,5	122,3	109,8	110,4	109,1	107,9	112,2
Mai .....	111,2	111,1	109,6	113,6	109,0	124,2	110,5	110,6	109,8	108,1	112,8
Juni .....	112,4	114,3	109,7	113,9	109,4	124,0	110,7	110,9	111,2	107,9	114,2
Juli .....	112,6	113,8	109,8	114,4	110,0	124,5	110,9	111,1	113,4	107,2	114,2
August .....	112,5	112,3	110,0	114,9	110,4	125,2	111,1	111,3	114,1	107,0	114,2
September .....	112,9	112,0	110,5	115,8	110,8	127,0	111,3	111,7	114,7	107,9	114,2
Oktober .....	113,4	111,8	110,9	117,0	111,2	130,2	111,6	112,2	115,7	108,3	114,5
November .....	113,7	112,2	111,5	117,5	111,8	130,5	112,0	112,4	116,0	108,7	114,6
Dezember .....	114,0	112,5	111,5	117,2	112,3	128,3	112,0	112,6	116,4	109,3	115,8
1983 Januar .....	114,4	113,2	111,8	117,1	113,2	126,1	112,3	114,4	116,0	110,4	117,1
Februar .....	114,5	113,8	112,0	116,6	113,8	123,0	112,6	114,7	115,8	110,7	117,1
März .....	114,4	114,1	112,3	116,2	114,4	120,2	112,9	115,1	114,4	110,7	117,2
April .....	114,7	114,7	112,4	116,9	114,9	121,6	113,0	115,0	114,5	110,6	117,2
Mai .....	115,0	114,8	112,8	117,2	115,3	121,7	113,4	115,2	115,6	110,5	117,2
Juni .....	115,4	114,9	112,8	117,7	115,5	122,7	113,5	115,5	116,0	110,7	119,0
Juli .....	115,8	114,7	113,0	118,3	115,9	123,6	113,9	115,9	117,3	111,6	119,1
August .....	116,2	113,9	113,2	119,4	116,2	126,9	114,2	115,9	119,0	111,5	119,5
September .....	116,5	114,0	113,7	119,8	116,6	127,1	114,4	116,2	119,5	111,8	119,5
Oktober .....	116,5	114,1	113,9	119,6	116,9	126,0	114,6	116,4	119,2	112,4	119,5
November .....	116,7	114,3	114,1	120,4	117,2	127,6	114,8	116,6	118,9	112,8	119,6
Dezember .....	117,0	114,6	114,2	120,6	117,4	128,0	114,8	116,8	119,4	113,0	119,6
1984 Januar .....	117,5	115,3	114,5	121,3	118,0	128,7	115,0	117,1	119,7	114,2	119,9
Februar .....	117,8	116,1	114,6	121,6	118,3	128,9	115,3	117,3	119,7	114,1	119,9
März .....	117,9	116,5	114,9	121,3	118,7	127,2	115,5	117,7	119,4	114,3	120,0
April .....	118,1	116,7	115,1	121,7	119,1	127,7	115,7	117,8	119,4	113,9	120,0
Mai .....	118,2	116,8	115,5	121,8	119,4	127,3	115,8	117,9	119,6	113,9	120,0
Juni .....	118,6	117,1	115,5	122,2	119,8	127,9	115,9	117,9	120,1	114,3	121,0
Juli .....	118,4	116,7	115,5	122,3	119,9	127,7	116,0	118,0	119,7	113,8	121,4
August .....	118,2	115,7	115,7	122,6	120,4	127,7	116,1	118,1	119,1	113,7	121,4
September .....	118,3	115,0	116,2	123,4	120,9	129,0	116,2	118,3	119,4	113,7	121,4
Oktober .....	119,0	115,0	116,6	124,7	121,5	132,0	116,3	118,4	121,8	114,3	121,4
November .....	119,2	115,2	117,0	124,7	121,9	130,9	116,5	118,5	122,0	115,1	121,5
Dezember .....	119,3	115,3	117,0	124,9	122,1	131,1	116,5	118,6	121,8	115,4	121,9
1985 Januar .....	120,0	116,1	117,2	125,9	122,5	133,6	116,7	118,9	121,6	116,4	124,1
Februar .....	120,5	117,0	117,4	126,6	122,8	135,1	116,9	119,1	121,9	116,5	124,5
März .....	120,9	117,4	117,8	127,3	123,2	136,7	117,2	119,4	122,0	116,6	124,7
April .....	121,1	118,0	118,0	126,6	123,4	133,9	117,4	119,5	123,2	116,2	124,9
Mai .....	121,2	118,1	118,1	126,2	123,6	132,2	117,6	119,6	124,7	116,0	124,9
Juni .....	121,3	117,8	118,1	126,0	123,8	131,0	117,7	119,7	124,7	116,1	126,2
Juli .....	121,1	117,2	118,1	126,3	124,1	131,5	117,8	119,8	124,1	115,9	126,3
August .....											
September .....											
Oktober .....											
November .....											
Dezember .....											

### 3 Preisindex für die Lebenshaltung

(Mittelfristige Übersichten)

#### 3.1 Preisindex für die Lebenshaltung aller privaten Haushalte

3.1.1 Gliederung nach Hauptgruppen

Relative Veränderungen gegenüber den entsprechenden Vorjahresergebnissen

Jahr Monat	Gesamt- index	Hauptgruppe									
		Nahrungs- mittel, Getränke, Tabak- waren	Beklei- dung, Schuhe	Wohnungsmieten, Energie (ohne Kraftstoffe)			Möbel, Haushalts- geräte und andere Güter für die Haus- halts- führung	Güter für			
				zusammen	Wohn- ungs- mieten	Energie (ohne Kraft- stoffe)		die Ge- sundheits- und Körper- pflege	Verkehr und Nach- richten- über- mittlung	Bildung, Unter- haltung, Freizeit	die pers. Ausstattung, Dienstlei- stungen des Beherber- gungsgewer- bes sowie Güter son- stiger Art
Prozent											
1979 D .....	+ 4,1	+ 1,7	+ 4,4	.	+ 3,2	+ 20,8	+ 3,2	+ 4,3	+ 4,7	+ 2,6	+ 4,7
1980 D .....	+ 5,4	+ 4,1	+ 5,7	.	+ 4,9	+ 10,6	+ 6,0	+ 5,6	+ 7,4	+ 2,1	+ 6,2
1981 D .....	+ 6,3	+ 4,8	+ 5,1	+ 8,1	+ 4,4	+ 16,3	+ 5,8	+ 5,2	+ 8,7	+ 3,7	+ 7,1
1982 D .....	+ 5,3	+ 6,2	+ 4,5	+ 6,0	+ 5,1	+ 8,0	+ 4,5	+ 5,5	+ 3,6	+ 4,1	+ 6,0
1983 D .....	+ 3,3	+ 2,7	+ 2,9	+ 3,2	+ 5,4	- 0,9	+ 2,8	+ 4,1	+ 4,0	+ 3,2	+ 4,4
1984 D .....	+ 2,4	+ 1,5	+ 2,4	+ 3,7	+ 3,8	+ 3,5	+ 1,9	+ 2,1	+ 2,6	+ 2,5	+ 1,9
1980 Januar .....	+ 5,0	+ 3,8	+ 5,6	.	+ 4,6	+ 21,5	+ 4,7	+ 5,3	+ 2,8	+ 1,8	+ 5,4
Februar .....	+ 5,8	+ 4,0	+ 5,8	.	+ 4,9	+ 17,1	+ 5,3	+ 5,4	+ 8,8	+ 2,1	+ 5,7
März .....	+ 5,9	+ 3,9	+ 6,1	.	+ 5,1	+ 13,2	+ 5,2	+ 5,7	+ 9,6	+ 2,4	+ 6,2
April .....	+ 5,7	+ 4,1	+ 5,9	.	+ 5,3	+ 13,0	+ 5,4	+ 5,8	+ 8,6	+ 2,4	+ 6,3
Mai .....	+ 5,9	+ 4,1	+ 6,0	.	+ 5,5	+ 14,8	+ 6,2	+ 5,7	+ 8,8	+ 2,5	+ 6,3
Juni .....	+ 5,8	+ 4,9	+ 6,0	.	+ 5,4	+ 7,9	+ 6,2	+ 5,8	+ 8,2	+ 2,6	+ 6,5
Juli .....	+ 5,2	+ 4,7	+ 5,7	.	+ 5,4	+ 4,8	+ 6,3	+ 5,6	+ 7,0	+ 1,9	+ 6,7
August .....	+ 5,2	+ 4,7	+ 5,5	.	+ 5,2	+ 4,3	+ 6,6	+ 5,6	+ 7,0	+ 1,5	+ 6,5
September .....	+ 4,9	+ 4,0	+ 5,4	.	+ 5,0	+ 4,4	+ 6,9	+ 5,5	+ 6,8	+ 1,2	+ 6,0
Oktober .....	+ 4,9	+ 3,3	+ 5,2	.	+ 4,7	+ 8,2	+ 6,7	+ 5,4	+ 6,7	+ 1,7	+ 5,9
November .....	+ 5,2	+ 3,6	+ 5,5	.	+ 4,5	+ 9,9	+ 7,0	+ 5,5	+ 6,8	+ 2,3	+ 6,2
Dezember .....	+ 5,5	+ 3,7	+ 5,5	.	+ 4,4	+ 11,4	+ 6,5	+ 5,6	+ 7,5	+ 2,7	+ 6,5
1981 Januar .....	+ 6,0	+ 4,0	+ 5,1	+ 6,2	+ 4,2	+ 10,9	+ 5,9	+ 5,2	+ 11,6	+ 3,6	+ 6,8
Februar .....	+ 5,4	+ 3,9	+ 5,2	+ 6,7	+ 4,0	+ 12,9	+ 5,7	+ 5,2	+ 6,1	+ 3,6	+ 6,8
März .....	+ 5,7	+ 4,5	+ 4,9	+ 7,5	+ 4,0	+ 15,6	+ 5,8	+ 5,3	+ 5,7	+ 3,6	+ 6,6
April .....	+ 5,9	+ 4,9	+ 4,9	+ 7,1	+ 4,1	+ 13,9	+ 5,9	+ 5,1	+ 7,2	+ 3,2	+ 6,9
Mai .....	+ 5,8	+ 5,1	+ 5,1	+ 6,3	+ 4,2	+ 11,0	+ 6,1	+ 5,2	+ 7,0	+ 3,6	+ 6,9
Juni .....	+ 5,8	+ 4,6	+ 5,2	+ 7,0	+ 4,4	+ 12,7	+ 6,1	+ 5,1	+ 7,5	+ 3,3	+ 6,8
Juli .....	+ 6,4	+ 4,4	+ 5,1	+ 8,0	+ 4,4	+ 16,2	+ 6,1	+ 5,3	+ 9,3	+ 3,5	+ 7,4
August .....	+ 6,6	+ 3,8	+ 5,1	+ 9,8	+ 4,5	+ 22,1	+ 5,8	+ 5,3	+ 9,3	+ 3,5	+ 7,3
September .....	+ 7,2	+ 4,9	+ 5,0	+ 10,3	+ 4,6	+ 23,9	+ 5,6	+ 5,1	+ 11,2	+ 3,7	+ 7,4
Oktober .....	+ 7,3	+ 5,8	+ 5,1	+ 9,5	+ 4,8	+ 20,5	+ 5,8	+ 5,3	+ 10,7	+ 4,0	+ 7,8
November .....	+ 7,1	+ 6,0	+ 5,3	+ 9,3	+ 4,9	+ 19,1	+ 5,7	+ 5,2	+ 9,9	+ 4,4	+ 7,3
Dezember .....	+ 6,8	+ 6,1	+ 5,2	+ 8,6	+ 4,9	+ 16,5	+ 5,7	+ 5,1	+ 8,6	+ 4,3	+ 7,0
1982 Januar .....	+ 6,5	+ 5,4	+ 5,0	+ 8,9	+ 5,2	+ 16,8	+ 5,5	+ 6,4	+ 7,1	+ 4,4	+ 7,1
Februar .....	+ 6,1	+ 5,5	+ 4,9	+ 7,4	+ 5,3	+ 12,0	+ 5,6	+ 6,3	+ 5,8	+ 4,6	+ 7,2
März .....	+ 5,3	+ 5,1	+ 4,9	+ 5,8	+ 5,2	+ 6,9	+ 5,2	+ 5,9	+ 4,2	+ 4,3	+ 7,1
April .....	+ 4,8	+ 5,0	+ 4,7	+ 6,1	+ 4,9	+ 8,7	+ 5,1	+ 5,7	+ 2,0	+ 4,6	+ 6,7
Mai .....	+ 5,2	+ 5,3	+ 4,7	+ 6,8	+ 4,9	+ 10,8	+ 4,6	+ 5,6	+ 2,4	+ 4,3	+ 7,1
Juni .....	+ 5,9	+ 8,3	+ 4,6	+ 6,5	+ 4,9	+ 9,9	+ 4,6	+ 5,6	+ 3,0	+ 4,4	+ 6,3
Juli .....	+ 5,4	+ 8,1	+ 4,6	+ 5,7	+ 5,1	+ 7,1	+ 4,4	+ 5,3	+ 3,1	+ 3,9	+ 5,3
August .....	+ 5,0	+ 7,5	+ 4,5	+ 4,6	+ 5,0	+ 4,1	+ 4,3	+ 5,2	+ 3,0	+ 4,0	+ 5,3
September .....	+ 4,8	+ 6,9	+ 4,2	+ 4,9	+ 5,0	+ 4,5	+ 4,1	+ 5,2	+ 1,7	+ 4,4	+ 5,2
Oktober .....	+ 4,9	+ 6,1	+ 4,0	+ 5,8	+ 4,9	+ 7,4	+ 3,9	+ 5,2	+ 3,0	+ 3,9	+ 4,9
November .....	+ 4,7	+ 5,6	+ 3,8	+ 5,4	+ 5,1	+ 6,0	+ 3,5	+ 5,0	+ 3,8	+ 3,1	+ 5,0
Dezember .....	+ 4,6	+ 5,2	+ 3,7	+ 4,7	+ 5,2	+ 3,7	+ 3,4	+ 5,0	+ 4,7	+ 3,2	+ 5,5
1983 Januar .....	+ 4,2	+ 5,0	+ 3,8	+ 3,5	+ 5,5	- 0,2	+ 3,3	+ 4,8	+ 4,5	+ 3,0	+ 5,0
Februar .....	+ 4,0	+ 4,8	+ 3,3	+ 3,6	+ 5,7	- 0,6	+ 3,0	+ 4,5	+ 4,8	+ 2,8	+ 4,5
März .....	+ 3,9	+ 4,6	+ 3,2	+ 3,7	+ 5,7	- 0,7	+ 3,1	+ 4,5	+ 4,3	+ 2,7	+ 4,5
April .....	+ 3,9	+ 4,2	+ 3,1	+ 3,7	+ 5,9	- 0,6	+ 2,9	+ 4,2	+ 4,9	+ 2,5	+ 4,5
Mai .....	+ 3,4	+ 3,3	+ 2,9	+ 3,2	+ 5,8	- 2,0	+ 2,6	+ 4,2	+ 5,3	+ 2,2	+ 3,9
Juni .....	+ 2,7	+ 0,5	+ 2,8	+ 3,3	+ 5,6	- 1,0	+ 2,5	+ 4,1	+ 4,3	+ 2,6	+ 4,2
Juli .....	+ 2,8	+ 0,8	+ 2,9	+ 3,4	+ 5,4	- 0,7	+ 2,7	+ 4,3	+ 3,4	+ 4,1	+ 4,3
August .....	+ 3,3	+ 1,4	+ 2,9	+ 3,9	+ 5,3	+ 1,4	+ 2,8	+ 4,1	+ 4,3	+ 4,2	+ 4,6
September .....	+ 3,2	+ 1,8	+ 2,9	+ 3,5	+ 5,2	+ 0,1	+ 2,8	+ 4,0	+ 4,2	+ 3,6	+ 4,6
Oktober .....	+ 2,7	+ 2,1	+ 2,7	+ 2,2	+ 5,1	- 3,2	+ 2,7	+ 3,7	+ 3,0	+ 3,8	+ 4,4
November .....	+ 2,6	+ 1,9	+ 2,3	+ 2,5	+ 4,8	- 2,2	+ 2,5	+ 3,7	+ 2,5	+ 3,8	+ 4,4
Dezember .....	+ 2,6	+ 1,9	+ 2,4	+ 2,9	+ 4,5	- 0,2	+ 2,5	+ 3,7	+ 2,6	+ 3,4	+ 3,3
1984 Januar .....	+ 2,7	+ 1,9	+ 2,4	+ 3,6	+ 4,2	+ 2,1	+ 2,4	+ 2,4	+ 3,2	+ 3,4	+ 2,4
Februar .....	+ 2,9	+ 2,0	+ 2,3	+ 4,3	+ 4,0	+ 4,8	+ 2,4	+ 2,3	+ 3,4	+ 3,1	+ 2,4
März .....	+ 3,1	+ 2,1	+ 2,3	+ 4,4	+ 3,8	+ 5,8	+ 2,3	+ 2,3	+ 4,4	+ 3,3	+ 2,4
April .....	+ 3,0	+ 1,7	+ 2,4	+ 4,1	+ 3,7	+ 5,0	+ 2,4	+ 2,4	+ 4,3	+ 3,0	+ 2,4
Mai .....	+ 2,8	+ 1,7	+ 2,4	+ 3,9	+ 3,6	+ 4,6	+ 2,1	+ 2,3	+ 3,5	+ 3,1	+ 2,4
Juni .....	+ 2,8	+ 1,9	+ 2,4	+ 3,8	+ 3,7	+ 4,2	+ 2,1	+ 2,1	+ 3,5	+ 3,3	+ 1,7
Juli .....	+ 2,2	+ 1,7	+ 2,2	+ 3,4	+ 3,5	+ 3,3	+ 1,8	+ 1,8	+ 2,0	+ 2,0	+ 1,9
August .....	+ 1,7	+ 1,6	+ 2,2	+ 2,7	+ 3,6	+ 0,6	+ 1,7	+ 1,9	+ 0,1	+ 2,0	+ 1,6
September .....	+ 1,5	+ 0,9	+ 2,2	+ 3,0	+ 3,7	+ 1,5	+ 1,6	+ 1,8	- 0,1	+ 1,7	+ 1,6
Oktober .....	+ 2,1	+ 0,8	+ 2,4	+ 4,3	+ 3,9	+ 4,8	+ 1,5	+ 1,7	+ 2,2	+ 1,7	+ 1,6
November .....	+ 2,1	+ 0,8	+ 2,5	+ 3,6	+ 4,0	+ 2,6	+ 1,5	+ 1,6	+ 2,6	+ 2,0	+ 1,6
Dezember .....	+ 2,0	+ 0,6	+ 2,5	+ 3,6	+ 4,0	+ 2,4	+ 1,5	+ 1,5	+ 2,0	+ 2,1	+ 1,9
1985 Januar .....	+ 2,1	+ 0,7	+ 2,4	+ 3,8	+ 3,8	+ 3,8	+ 1,5	+ 1,5	+ 1,6	+ 1,9	+ 3,5
Februar .....	+ 2,3	+ 0,8	+ 2,4	+ 4,1	+ 3,8	+ 4,8	+ 1,4	+ 1,5	+ 1,8	+ 2,1	+ 3,8
März .....	+ 2,5	+ 0,8	+ 2,5	+ 4,9	+ 3,8	+ 7,5	+ 1,5	+ 1,4	+ 2,2	+ 2,0	+ 3,9
April .....	+ 2,5	+ 1,1	+ 2,5	+ 4,0	+ 3,6	+ 4,9	+ 1,5	+ 1,4	+ 3,2	+ 2,0	+ 4,1
Mai .....	+ 2,5	+ 1,1	+ 2,3	+ 3,6	+ 3,5	+ 3,8	+ 1,6	+ 1,4	+ 4,3	+ 1,8	+ 4,1
Juni .....	+ 2,3	+ 0,6	+ 2,3	+ 3,1	+ 3,3	+ 2,4	+ 1,6	+ 1,5	+ 3,8	+ 1,6	+ 4,3
Juli .....	+ 2,3	+ 0,4	+ 2,3	+ 3,3	+ 3,5	+ 3,0	+ 1,6	+ 1,5	+ 3,7	+ 1,8	+ 4,0
August .....											
September .....											
Oktober .....											
November .....											
Dezember .....											

### 3 Preisindex für die Lebenshaltung

(Mittelfristige Übersichten)

#### 3.1 Preisindex für die Lebenshaltung aller privaten Haushalte

3.1.2 Gliederung nach Waren, Leistungen und Wohnungsnutzung

Absolute Werte 1980 = 100

Jahr Monat	Gesamt- index	Gesamt- index ohne Saisonwaren und Blumen	Verbrauchs- und Gebrauchsgüter					Dienst- leistungen und Repara- turen	Wohnungs- und Garagen- nutzung
			ins- gesamt	Nahrungsmittel		andere Verbrauchs- und Gebrauchs- güter			
				ins- gesamt	Saison- waren		sonstige Nahrungs- mittel		
1979 D .....	94,9	95,0	94,5	95,9	91,1	96,4	94,1	95,5	95,3
1980 D .....	100	100	100	100	100	100	100	100	100
1981 D .....	106,3	106,3	106,8	105,3	110,2	104,7	107,3	106,2	104,4
1982 D .....	111,9	112,0	112,3	110,4	113,0	110,0	112,9	112,0	110,2
1983 D .....	115,6	115,7	115,0	112,1	111,6	112,2	115,9	116,6	116,5
1984 D .....	118,4	118,4	117,4	114,2	120,6	113,4	118,4	119,3	120,9
1980 Januar .....	97,3	97,3	97,6	98,0	94,2	98,5	97,5	96,0	97,9
Februar .....	98,5	98,4	98,4	98,7	97,8	98,8	98,4	98,5	98,4
März .....	99,0	99,0	98,9	99,1	98,8	99,2	98,8	99,4	98,9
April .....	99,4	99,3	99,6	100,3	107,0	99,5	99,4	99,1	99,3
Mai .....	99,9	99,7	100,2	100,7	109,0	99,7	100,0	99,3	99,7
Juni .....	100,3	100,0	100,4	101,5	114,7	99,9	100,0	100,3	99,9
Juli .....	100,4	100,3	100,4	101,6	113,5	100,1	100,1	100,6	100,2
August .....	100,5	100,5	100,4	100,9	106,2	100,3	100,2	100,8	100,6
September .....	100,5	100,7	100,2	99,5	91,3	100,6	100,4	101,1	100,9
Oktober .....	100,7	101,1	100,5	98,9	83,6	100,8	100,9	101,3	101,1
November .....	101,4	101,6	101,3	99,8	89,3	101,1	101,8	101,6	101,4
Dezember .....	102,1	102,2	102,1	100,7	94,5	101,5	102,6	102,1	101,6
1981 Januar .....	103,1	102,9	103,3	102,9	110,0	102,0	103,5	103,2	102,0
Februar .....	103,8	103,6	104,1	103,6	113,3	102,4	104,3	103,9	102,3
März .....	104,6	104,2	105,1	104,8	120,6	102,8	105,2	104,3	102,8
April .....	105,3	104,9	105,9	106,1	129,4	103,3	105,9	104,7	103,4
Mai .....	105,7	105,2	106,4	106,7	130,4	103,8	106,3	105,1	103,8
Juni .....	106,1	105,8	106,5	106,3	123,9	104,2	106,6	106,2	104,2
Juli .....	106,8	106,7	107,2	105,8	115,6	104,6	107,7	107,1	104,6
August .....	107,1	107,4	107,5	104,0	96,1	105,0	108,6	107,3	105,0
September .....	107,7	108,1	108,3	104,2	91,2	105,8	109,6	107,6	105,4
Oktober .....	108,1	108,4	108,6	105,3	92,6	106,8	109,6	108,0	106,2
November .....	108,6	108,9	109,3	106,4	97,8	107,4	110,2	108,2	106,6
Dezember .....	109,0	109,1	109,6	107,2	101,8	107,8	110,3	108,7	107,0
1982 Januar .....	109,8	109,8	110,3	108,5	110,5	108,3	110,9	109,9	107,7
Februar .....	110,1	109,9	110,4	109,6	115,2	108,9	110,6	110,5	108,1
März .....	110,1	109,9	110,2	110,2	119,2	109,1	110,2	110,7	108,6
April .....	110,4	110,1	110,6	111,4	127,9	109,4	110,4	110,9	109,0
Mai .....	111,2	110,7	111,5	112,7	138,0	109,6	111,2	111,4	109,4
Juni .....	112,4	111,9	113,1	113,8	145,1	109,9	112,9	112,1	109,9
Juli .....	112,6	112,5	113,2	112,5	131,1	110,2	113,5	112,5	110,4
August .....	112,5	112,8	112,9	109,8	104,6	110,4	113,8	112,7	110,8
September .....	112,9	113,3	113,2	108,9	93,5	110,8	114,5	113,0	111,3
Oktober .....	113,4	113,9	113,8	108,5	87,6	111,0	115,5	113,2	111,8
November .....	113,7	114,2	114,2	108,9	90,0	111,3	115,8	113,3	112,5
Dezember .....	114,0	114,4	114,2	109,4	93,0	111,4	115,7	114,0	113,0
1983 Januar .....	114,4	114,6	114,3	110,4	100,2	111,7	115,6	114,9	113,9
Februar .....	114,5	114,6	114,2	111,3	107,4	111,8	115,1	115,1	114,6
März .....	114,4	114,4	113,8	111,7	110,4	111,9	114,4	115,3	115,4
April .....	114,7	114,6	114,2	112,8	119,3	112,0	114,6	115,4	115,8
Mai .....	115,0	115,0	114,5	112,9	120,9	111,9	115,0	115,6	116,2
Juni .....	115,4	115,3	114,8	113,6	127,7	111,9	115,1	116,4	116,4
Juli .....	115,8	115,8	115,0	113,1	121,7	112,0	115,6	117,3	116,8
August .....	116,2	116,5	115,4	111,7	107,7	112,2	116,6	117,6	117,1
September .....	116,5	116,8	115,7	111,6	105,4	112,4	117,0	117,7	117,5
Oktober .....	116,5	116,8	115,7	111,7	104,5	112,6	116,9	117,8	117,8
November .....	116,7	117,0	115,9	112,0	106,2	112,7	117,2	117,9	118,1
Dezember .....	117,0	117,2	116,3	112,4	108,2	112,9	117,5	118,0	118,3
1984 Januar .....	117,5	117,5	116,8	113,5	116,1	113,2	117,9	118,4	118,8
Februar .....	117,8	117,7	117,2	114,7	126,3	113,2	117,9	118,6	119,2
März .....	117,9	117,7	117,2	115,4	131,6	113,4	117,7	118,7	119,6
April .....	118,1	117,9	117,3	115,7	133,4	113,5	117,8	118,8	119,9
Mai .....	118,2	117,9	117,4	115,7	135,4	113,3	117,9	118,9	120,3
Juni .....	118,6	118,2	117,7	116,3	141,4	113,2	118,2	119,4	120,6
Juli .....	118,4	118,3	117,3	115,4	133,2	113,2	117,9	119,6	120,8
August .....	118,2	118,3	116,8	113,7	117,0	113,3	117,8	119,7	121,3
September .....	118,3	118,6	116,8	112,3	103,6	113,4	118,2	119,8	121,8
Oktober .....	119,0	119,4	117,8	112,3	101,8	113,6	119,5	119,9	122,4
November .....	119,2	119,5	118,0	112,5	103,7	113,6	119,7	119,9	122,7
Dezember .....	119,3	119,5	118,0	112,6	103,5	113,7	119,7	120,2	122,9
1985 Januar .....	120,0	120,0	118,7	113,8	114,2	113,7	120,2	121,2	123,3
Februar .....	120,5	120,3	119,4	115,2	127,8	113,7	120,7	121,5	123,7
März .....	120,9	120,7	119,8	115,8	132,4	113,7	121,1	121,7	124,0
April .....	121,1	120,8	120,0	116,7	140,0	113,8	121,0	121,8	124,2
Mai .....	121,2	120,9	120,2	116,8	141,8	113,8	121,2	122,0	124,4
Juni .....	121,3	121,1	119,9	116,2	135,5	113,8	121,1	122,6	124,6
Juli .....	121,1	121,1	119,5	115,0	124,5	113,9	121,0	122,7	124,8
August .....									
September .....									
Oktober .....									
November .....									
Dezember .....									

### 3 Preisindex für die Lebenshaltung

(Mittelfristige Übersichten)

#### 3.1 Preisindex für die Lebenshaltung aller privaten Haushalte

##### 3.1.2 Gliederung nach Waren, Leistungen und Wohnungsnutzung

Relative Veränderungen gegenüber den entsprechenden Vorjahresergebnissen

Jahr Monat	Gesamt- index	Gesamt- index ohne Saisonwaren und Blumen	Verbrauchs- und Gebrauchsgüter					Dienst- leistungen und Repara- turen	Wohnungs- und Garagen- nutzung	
			ins- gesamt	Nahrungsmittel		andere Verbrauchs- und Gebrauchs- güter				
				ins- gesamt	davon Saison- waren		sonstige Nahrungs- mittel			
Prozent										
1979 D .....	+ 4,1	+ 4,1	+ 4,1	+ 1,7	+ 4,3	+ 1,3	+ 5,0	+ 4,7	+ 3,1	
1980 D .....	+ 5,4	+ 5,3	+ 5,8	+ 4,3	+ 9,8	+ 3,7	+ 6,3	+ 4,7	+ 4,9	
1981 D .....	+ 6,3	+ 6,3	+ 6,8	+ 5,3	+ 10,2	+ 4,7	+ 7,3	+ 6,2	+ 4,4	
1982 D .....	+ 5,3	+ 5,4	+ 5,1	+ 4,8	+ 2,5	+ 5,1	+ 5,2	+ 5,5	+ 5,6	
1983 D .....	+ 3,3	+ 3,3	+ 2,4	+ 1,5	- 1,2	+ 2,0	+ 2,7	+ 4,1	+ 5,7	
1984 D .....	+ 2,4	+ 2,3	+ 2,1	+ 1,9	+ 8,1	+ 1,1	+ 2,2	+ 2,3	+ 3,8	
1980 Januar .....	+ 5,0	+ 4,8	+ 6,1	+ 3,6	+ 7,4	+ 3,1	+ 6,9	+ 2,5	+ 4,6	
Februar .....	+ 5,8	+ 5,7	+ 6,4	+ 3,6	+ 6,3	+ 3,3	+ 7,3	+ 4,8	+ 4,8	
März .....	+ 5,9	+ 5,9	+ 6,1	+ 3,3	+ 1,4	+ 3,7	+ 6,9	+ 5,5	+ 5,0	
April .....	+ 5,7	+ 5,8	+ 6,2	+ 3,8	+ 3,6	+ 4,0	+ 7,0	+ 5,0	+ 5,2	
Mai .....	+ 5,9	+ 6,0	+ 6,5	+ 3,7	+ 2,3	+ 4,0	+ 7,4	+ 5,0	+ 5,4	
Juni .....	+ 5,8	+ 5,6	+ 6,1	+ 5,2	+ 13,6	+ 4,1	+ 6,4	+ 5,1	+ 5,3	
Juli .....	+ 5,2	+ 5,0	+ 5,4	+ 5,6	+ 19,5	+ 4,1	+ 5,4	+ 5,0	+ 5,3	
August .....	+ 5,2	+ 4,9	+ 5,4	+ 5,8	+ 24,6	+ 3,8	+ 5,1	+ 4,8	+ 5,3	
September .....	+ 4,9	+ 4,7	+ 4,9	+ 4,5	+ 13,0	+ 3,7	+ 5,0	+ 4,7	+ 5,2	
Oktober .....	+ 4,9	+ 4,9	+ 5,1	+ 3,7	+ 5,7	+ 3,6	+ 5,4	+ 4,8	+ 5,0	
November .....	+ 5,2	+ 5,0	+ 5,4	+ 4,2	+ 9,7	+ 3,6	+ 5,8	+ 4,6	+ 4,7	
Dezember .....	+ 5,5	+ 5,4	+ 5,8	+ 4,5	+ 13,4	+ 3,6	+ 6,2	+ 4,9	+ 4,5	
1981 Januar .....	+ 6,0	+ 5,8	+ 5,8	+ 5,0	+ 16,8	+ 3,6	+ 6,2	+ 7,5	+ 4,2	
Februar .....	+ 5,4	+ 5,3	+ 5,8	+ 5,0	+ 15,8	+ 3,6	+ 6,0	+ 5,5	+ 4,0	
März .....	+ 5,7	+ 5,3	+ 6,3	+ 5,8	+ 22,1	+ 3,6	+ 6,5	+ 4,9	+ 3,9	
April .....	+ 5,9	+ 5,6	+ 6,3	+ 5,8	+ 20,9	+ 3,8	+ 6,5	+ 5,7	+ 4,1	
Mai .....	+ 5,8	+ 5,5	+ 6,2	+ 6,0	+ 19,6	+ 4,1	+ 6,3	+ 5,8	+ 4,1	
Juni .....	+ 5,8	+ 5,8	+ 6,1	+ 4,7	+ 8,0	+ 4,3	+ 6,6	+ 5,9	+ 4,3	
Juli .....	+ 6,4	+ 6,4	+ 6,8	+ 4,1	+ 1,9	+ 4,5	+ 7,6	+ 6,5	+ 4,4	
August .....	+ 6,6	+ 6,9	+ 7,1	+ 3,1	- 9,5	+ 4,7	+ 8,4	+ 6,4	+ 4,4	
September .....	+ 7,2	+ 7,3	+ 8,1	+ 4,7	- 0,1	+ 5,2	+ 9,2	+ 6,4	+ 4,5	
Oktober .....	+ 7,3	+ 7,2	+ 8,1	+ 6,5	+ 10,8	+ 6,0	+ 8,6	+ 6,6	+ 5,0	
November .....	+ 7,1	+ 7,2	+ 7,9	+ 6,6	+ 9,5	+ 6,2	+ 8,3	+ 6,5	+ 5,1	
Dezember .....	+ 6,8	+ 6,8	+ 7,3	+ 6,5	+ 7,7	+ 6,2	+ 7,5	+ 6,5	+ 5,3	
1982 Januar .....	+ 6,5	+ 6,7	+ 6,8	+ 5,4	+ 0,5	+ 6,2	+ 7,1	+ 6,5	+ 5,6	
Februar .....	+ 6,1	+ 6,1	+ 6,8	+ 5,8	+ 1,7	+ 6,3	+ 6,0	+ 6,4	+ 5,7	
März .....	+ 5,3	+ 5,5	+ 4,9	+ 5,2	- 1,2	+ 6,1	+ 4,8	+ 6,1	+ 5,6	
April .....	+ 4,8	+ 5,0	+ 4,4	+ 5,0	- 1,2	+ 5,9	+ 4,2	+ 5,9	+ 5,4	
Mai .....	+ 5,2	+ 5,2	+ 4,8	+ 5,6	+ 5,8	+ 5,6	+ 4,6	+ 6,0	+ 5,4	
Juni .....	+ 5,9	+ 5,8	+ 6,2	+ 7,1	+ 17,1	+ 5,5	+ 5,9	+ 5,6	+ 5,5	
Juli .....	+ 5,4	+ 5,4	+ 5,6	+ 6,3	+ 13,4	+ 5,4	+ 5,4	+ 5,0	+ 5,5	
August .....	+ 5,0	+ 5,0	+ 5,0	+ 5,6	+ 8,8	+ 5,1	+ 4,8	+ 5,0	+ 5,5	
September .....	+ 4,8	+ 4,8	+ 4,5	+ 4,5	+ 2,5	+ 4,7	+ 4,5	+ 5,0	+ 5,6	
Oktober .....	+ 4,9	+ 5,1	+ 4,8	+ 3,0	- 5,4	+ 3,9	+ 5,4	+ 4,8	+ 5,3	
November .....	+ 4,7	+ 4,9	+ 4,5	+ 2,3	- 8,0	+ 3,6	+ 5,1	+ 4,7	+ 5,5	
Dezember .....	+ 4,6	+ 4,9	+ 4,2	+ 2,1	- 8,6	+ 3,3	+ 4,9	+ 4,9	+ 5,6	
1983 Januar .....	+ 4,2	+ 4,4	+ 3,6	+ 1,8	- 9,3	+ 3,1	+ 4,2	+ 4,5	+ 5,8	
Februar .....	+ 4,0	+ 4,3	+ 3,4	+ 1,6	- 6,8	+ 2,7	+ 4,1	+ 4,2	+ 6,0	
März .....	+ 3,9	+ 4,1	+ 3,3	+ 1,4	- 7,4	+ 2,6	+ 3,8	+ 4,2	+ 6,3	
April .....	+ 3,9	+ 4,1	+ 3,3	+ 1,3	- 6,7	+ 2,4	+ 3,8	+ 4,1	+ 6,2	
Mai .....	+ 3,4	+ 3,9	+ 2,7	+ 0,2	- 12,4	+ 2,1	+ 3,4	+ 3,8	+ 6,2	
Juni .....	+ 2,7	+ 3,0	+ 1,5	- 0,2	- 12,0	+ 1,8	+ 1,9	+ 3,8	+ 5,9	
Juli .....	+ 2,8	+ 2,9	+ 1,6	+ 0,5	- 7,2	+ 1,6	+ 1,9	+ 4,3	+ 5,8	
August .....	+ 3,3	+ 3,3	+ 2,2	+ 1,7	+ 3,0	+ 1,6	+ 2,5	+ 4,3	+ 5,7	
September .....	+ 3,2	+ 3,1	+ 2,2	+ 2,5	+ 12,7	+ 1,4	+ 2,2	+ 4,2	+ 5,6	
Oktober .....	+ 2,7	+ 2,5	+ 1,7	+ 2,9	+ 19,3	+ 1,4	+ 1,2	+ 4,1	+ 5,4	
November .....	+ 2,6	+ 2,5	+ 1,5	+ 2,8	+ 18,0	+ 1,3	+ 1,2	+ 4,1	+ 5,0	
Dezember .....	+ 2,6	+ 2,4	+ 1,8	+ 2,7	+ 16,3	+ 1,3	+ 1,6	+ 3,5	+ 4,7	
1984 Januar .....	+ 2,7	+ 2,5	+ 2,2	+ 2,8	+ 15,9	+ 1,3	+ 2,0	+ 3,0	+ 4,3	
Februar .....	+ 2,9	+ 2,7	+ 2,6	+ 3,1	+ 17,6	+ 1,3	+ 2,4	+ 3,0	+ 4,0	
März .....	+ 3,1	+ 2,9	+ 3,0	+ 3,3	+ 19,2	+ 1,3	+ 2,9	+ 2,9	+ 3,6	
April .....	+ 3,0	+ 2,9	+ 2,7	+ 2,6	+ 11,8	+ 1,3	+ 2,8	+ 2,9	+ 3,5	
Mai .....	+ 2,8	+ 2,5	+ 2,5	+ 2,5	+ 12,0	+ 1,3	+ 2,5	+ 2,9	+ 3,5	
Juni .....	+ 2,8	+ 2,5	+ 2,5	+ 2,4	+ 10,7	+ 1,2	+ 2,7	+ 2,6	+ 3,6	
Juli .....	+ 2,2	+ 2,2	+ 2,0	+ 2,0	+ 9,4	+ 1,1	+ 2,0	+ 2,0	+ 3,4	
August .....	+ 1,7	+ 1,5	+ 1,2	+ 1,8	+ 8,6	+ 1,0	+ 1,0	+ 1,8	+ 3,6	
September .....	+ 1,5	+ 1,5	+ 1,0	+ 0,6	- 1,7	+ 0,9	+ 1,0	+ 1,8	+ 3,7	
Oktober .....	+ 2,1	+ 2,2	+ 1,8	+ 0,5	- 2,6	+ 0,9	+ 2,2	+ 1,8	+ 3,9	
November .....	+ 2,1	+ 2,1	+ 1,8	+ 0,4	- 2,4	+ 0,8	+ 2,1	+ 1,7	+ 3,9	
Dezember .....	+ 2,0	+ 2,0	+ 1,5	+ 0,2	- 4,3	+ 0,7	+ 1,9	+ 1,9	+ 3,9	
1985 Januar .....	+ 2,1	+ 2,1	+ 1,6	+ 0,3	- 1,6	+ 0,4	+ 2,0	+ 2,4	+ 3,8	
Februar .....	+ 2,3	+ 2,2	+ 1,9	+ 0,4	+ 1,2	+ 0,4	+ 2,4	+ 2,4	+ 3,8	
März .....	+ 2,5	+ 2,5	+ 2,2	+ 0,3	+ 0,6	+ 0,3	+ 2,9	+ 2,5	+ 3,7	
April .....	+ 2,5	+ 2,5	+ 2,3	+ 0,9	+ 4,9	+ 0,3	+ 2,7	+ 2,5	+ 3,6	
Mai .....	+ 2,5	+ 2,5	+ 2,4	+ 1,0	+ 4,7	+ 0,4	+ 2,8	+ 2,6	+ 3,4	
Juni .....	+ 2,3	+ 2,5	+ 1,9	- 0,1	- 4,2	+ 0,5	+ 2,5	+ 2,7	+ 3,3	
Juli .....	+ 2,3	+ 2,4	+ 1,9	- 0,3	- 6,5	+ 0,6	+ 2,6	+ 2,6	+ 3,3	
August .....										
September .....										
Oktober .....										
November .....										
Dezember .....										

**3 Preisindex für die Lebenshaltung**  
(Mittelfristige Übersichten)  
**3.1 Preisindex für die Lebenshaltung aller privaten Haushalte**  
3.1.3 Entwicklung der Wohnungsmieten  
Absolute Werte 1980 = 100

Jahr Monat	Wohnungsmiete						
	insgesamt	Altbauwohnungen			Neubauwohnungen		
		zusammen	aus der Zeit		zusammen	sozialer Wohnungsbau aus der Zeit nach dem 20.6.1948	frei- finanzierter Wohnungsbau aus der Zeit nach dem 20.6.1948
			vor dem 1.4.1924	vom 1.4.1924 bis zum 20.6.1948			
1979 D .....	95,3	95,0	94,7	95,1	95,4	94,2	96,0
1980 D .....	100	100	100	100	100	100	100
1981 D .....	104,4	105,0	105,1	104,9	104,2	104,6	103,9
1982 D .....	109,7	110,5	110,4	110,6	109,3	110,4	108,5
1983 D .....	115,6	117,4	117,2	117,5	114,7	117,1	112,8
1984 D .....	120,0	122,7	122,1	123,0	118,7	121,7	116,4
1984 Januar .....	118,0	120,5	119,9	120,8	116,7	119,3	114,7
Februar .....	118,3	120,9	120,4	121,2	117,1	119,6	115,1
März .....	118,7	121,4	121,1	121,6	117,4	119,8	115,5
April .....	119,1	121,8	121,3	122,1	117,7	120,2	115,8
Mai .....	119,4	122,1	121,8	122,3	118,1	120,6	116,1
Juni .....	119,8	122,6	122,3	122,7	118,3	121,0	116,3
Juli .....	119,9	122,8	122,4	123,0	118,5	121,2	116,4
August .....	120,4	123,0	122,5	123,3	119,1	122,2	116,7
September .....	120,9	123,4	122,9	123,7	119,7	123,2	117,0
Oktober .....	121,5	124,1	123,2	124,6	120,2	123,9	117,4
November .....	121,9	124,5	123,6	124,9	120,6	124,5	117,6
Dezember .....	122,1	124,7	123,7	125,2	120,8	124,8	117,7
1985 Januar .....	122,5	125,3	124,6	125,6	121,1	125,3	117,9
Februar .....	122,8	125,8	124,9	126,2	121,4	125,5	118,2
März .....	123,2	126,2	125,4	126,6	121,7	125,9	118,4
April .....	123,4	126,4	125,7	126,7	121,9	126,2	118,6
Mai .....	123,6	126,7	126,0	127,1	122,0	126,3	118,7
Juni .....	123,8	127,0	126,5	127,3	122,2	126,5	118,9
Juli .....	124,1	127,3	126,6	127,6	122,5	126,8	119,1
August .....							
September .....							
Oktober .....							
November .....							
Dezember .....							

3.1.4 Kfz-Anschaffung und -Unterhaltung ("Kraftfahrer-Preisindex")  
Sonderrechnung aus dem Preisindex für die Lebenshaltung aller privaten Haushalte  
Absolute Werte 1980 = 100

Jahr Monat	Gesamt- index	Davon								
		Personen- kraft- wagen	Kraft- räder	Kraft- stoffe	Ersatz- teile, Zubehör und Auto- pflege- mittel	Repara- turen, In- spektion, Wagen- wäsche	Garagen- miete	Fahr- schule	Kfz- Versi- cherung 1)	Kfz- Steuer
1979 D .....	93,8	97,0	98,1	84,7	93,5	92,2	97,1	94,5	101,2	100,0
1980 D .....	100	100	100	100	100	100	100	100	100	100
1981 D .....	108,8	105,3	104,7	119,5	105,9	107,5	102,2	104,7	104,4	100,0
1982 D .....	112,4	112,0	108,4	117,0	103,8	118,7	104,2	112,4	108,9	100,0
1983 D .....	116,9	119,1	110,7	116,1	112,5	129,3	106,3	114,7	111,5	100,0
1984 D .....	120,2	125,0	113,7	116,5	114,1	134,3	108,2	116,3	113,7	100,0
1984 Januar .....	119,8	123,5	112,5	118,4	113,4	131,9	107,7	115,7	113,7	100,0
Februar .....	119,7	124,3	113,1	116,6	113,6	132,7	107,8	115,6	113,7	100,0
März .....	119,3	124,5	113,1	114,6	113,9	133,0	107,8	115,6	113,7	100,0
April .....	119,4	124,5	113,4	114,7	114,0	133,4	107,9	115,9	113,7	100,0
Mai .....	119,6	124,5	113,2	115,3	114,0	134,0	108,0	116,1	113,7	100,0
Juni .....	120,0	124,5	113,7	116,8	114,0	134,1	108,1	116,2	113,7	100,0
Juli .....	119,6	124,5	113,7	115,0	114,0	134,3	108,3	116,3	113,7	100,0
August .....	119,0	124,5	113,7	112,4	114,1	135,3	108,4	116,4	113,7	100,0
September .....	119,3	125,3	114,0	112,5	114,2	135,3	108,5	116,4	113,7	100,0
Oktober .....	122,0	126,0	114,1	121,6	114,3	135,4	108,6	116,4	113,7	100,0
November .....	122,2	127,0	114,9	120,7	114,5	135,9	108,6	117,4	113,7	100,0
Dezember .....	121,9	127,0	115,0	119,3	114,6	135,9	108,7	117,4	113,7	100,0
1985 Januar .....	122,3	127,0	115,0	118,0	114,9	136,2	108,8	117,3	121,2	100,0
Februar .....	122,7	127,0	116,2	119,2	115,1	136,5	108,9	117,3	121,7	100,0
März .....	122,9	127,0	116,3	119,3	115,3	136,9	109,2	117,5	122,2	100,0
April .....	124,2	129,0	116,3	121,0	115,6	137,3	109,2	117,5	122,6	100,0
Mai .....	125,7	130,2	116,8	124,7	115,7	137,6	109,2	117,5	122,6	100,0
Juni .....	125,5	130,2	116,9	123,9	116,0	137,9	109,3	117,4	122,6	100,0
Juli .....	124,9	130,2	117,0	121,5	116,2	137,9	109,2	117,3	122,6	100,0
August .....										
September .....										
Oktober .....										
November .....										
Dezember .....										

\*) Kraftfahrzeuge, Kraftstoffe, sonstige Waren und Dienstleistungen für eigene Kraftfahrzeuge, Kfz-Versicherung, Kfz-Steuer.

1) Bis 1979 nur Kfz-Haftpflichtversicherung.

**3 Preisindex für die Lebenshaltung**  
(Mittelfristige Übersichten)

**3.1 Preisindex für die Lebenshaltung aller privaten Haushalte**

**3.1.3 Entwicklung der Wohnungsmieten**

Relative Veränderungen gegenüber den entsprechenden Vorjahresergebnissen

Jahr Monat	Wohnungsmiete						
	insgesamt	Altbauwohnungen			Neubauwohnungen		
		zusammen	aus der Zeit		zusammen	sozialer Wohnungsbau aus der Zeit nach dem 20.6.1948	frei- finanzierter Wohnungsbau aus der Zeit nach dem 20.6.1948
			vor dem 1.4.1924	vom 1.4.1924 bis zum 20.6.1948			
Prozent							
1979 D .....	+ 3,3	+ 3,5	+ 3,4	+ 3,6	+ 3,1	+ 3,4	+ 3,0
1980 D .....	+ 4,9	+ 5,3	+ 5,6	+ 5,2	+ 4,8	+ 6,2	+ 4,2
1981 D .....	+ 4,4	+ 5,0	+ 5,1	+ 4,9	+ 4,2	+ 4,6	+ 3,9
1982 D .....	+ 5,1	+ 5,2	+ 5,0	+ 5,4	+ 4,9	+ 5,5	+ 4,4
1983 D .....	+ 5,4	+ 6,2	+ 6,2	+ 6,2	+ 4,9	+ 6,1	+ 4,0
1984 D .....	+ 3,8	+ 4,5	+ 4,2	+ 4,7	+ 3,5	+ 3,9	+ 3,2
1984 Januar .....	+ 4,2	+ 5,3	+ 5,1	+ 5,4	+ 3,6	+ 4,0	+ 3,3
Februar .....	+ 4,0	+ 4,9	+ 4,7	+ 5,1	+ 3,5	+ 3,6	+ 3,4
März .....	+ 3,8	+ 4,7	+ 4,4	+ 4,8	+ 3,3	+ 3,2	+ 3,3
April .....	+ 3,7	+ 4,6	+ 4,3	+ 4,8	+ 3,2	+ 3,2	+ 3,2
Mai .....	+ 3,6	+ 4,5	+ 4,4	+ 4,7	+ 3,1	+ 3,1	+ 3,1
Juni .....	+ 3,7	+ 4,6	+ 4,4	+ 4,7	+ 3,1	+ 3,2	+ 3,1
Juli .....	+ 3,5	+ 4,3	+ 4,0	+ 4,5	+ 3,0	+ 3,1	+ 2,9
August .....	+ 3,6	+ 4,1	+ 3,8	+ 4,4	+ 3,3	+ 3,8	+ 2,9
September .....	+ 3,7	+ 4,0	+ 3,7	+ 4,2	+ 3,5	+ 4,4	+ 2,9
Oktober .....	+ 3,9	+ 4,2	+ 3,9	+ 4,4	+ 3,9	+ 4,7	+ 3,2
November .....	+ 4,0	+ 4,2	+ 3,9	+ 4,3	+ 4,0	+ 5,1	+ 3,1
Dezember .....	+ 4,0	+ 4,2	+ 3,8	+ 4,3	+ 4,0	+ 5,1	+ 3,0
1985 Januar .....	+ 3,8	+ 4,0	+ 3,9	+ 4,0	+ 3,8	+ 5,0	+ 2,8
Februar .....	+ 3,8	+ 4,1	+ 3,7	+ 4,1	+ 3,7	+ 4,9	+ 2,7
März .....	+ 3,8	+ 4,0	+ 3,6	+ 4,1	+ 3,7	+ 5,1	+ 2,5
April .....	+ 3,6	+ 3,8	+ 3,6	+ 3,8	+ 3,6	+ 5,0	+ 2,4
Mai .....	+ 3,5	+ 3,8	+ 3,4	+ 3,9	+ 3,3	+ 4,7	+ 2,2
Juni .....	+ 3,5	+ 3,6	+ 3,4	+ 3,7	+ 3,3	+ 4,5	+ 2,2
Juli .....	+ 3,5	+ 3,7	+ 3,4	+ 3,7	+ 3,4	+ 4,6	+ 2,3
August .....							
September .....							
Oktober .....							
November .....							
Dezember .....							

**3.1.4 Kfz-Anschaffung und -Unterhaltung ("Kraftfahrer-Preisindex\*\*")**

Sonderrechnung aus dem Preisindex für die Lebenshaltung aller privaten Haushalte

Relative Veränderungen gegenüber den entsprechenden Vorjahresergebnissen

Jahr Monat	Gesamt- index	Davon								
		Personen- kraft- wagen	Kraft- räder	Kraft- stoffe	Ersatz- teile, Zubehör und Auto- pflege- mittel	Repara- turen, In- spektion, Wagen- wäsche	Garagen- miete	Fahr- schule	Kfz- Versi- cherung 1)	Kfz- Steuer
Prozent										
1979 D .....	+ 5,5	+ 4,0	+ 1,6	+ 10,4	+ 2,9	+ 7,0	+ 1,1	+ 4,4	+ 8,2	-
1980 D .....	+ 6,6	+ 3,1	+ 1,9	+ 18,1	+ 7,0	+ 8,5	+ 3,0	+ 5,8	- 1,2	-
1981 D .....	+ 8,8	+ 5,3	+ 4,7	+ 19,5	+ 5,9	+ 7,5	+ 2,2	+ 4,7	+ 4,4	-
1982 D .....	+ 3,3	+ 6,4	+ 3,5	- 2,1	- 2,0	+ 10,4	+ 2,0	+ 7,4	+ 4,3	-
1983 D .....	+ 4,0	+ 6,3	+ 2,1	- 0,8	+ 8,4	+ 8,9	+ 2,0	+ 2,0	+ 2,4	-
1984 D .....	+ 2,8	+ 5,0	+ 2,7	+ 0,3	+ 1,4	+ 3,9	+ 1,8	+ 1,4	+ 2,0	-
1984 Januar .....	+ 3,5	+ 6,5	+ 3,8	- 0,6	+ 2,1	+ 6,7	+ 2,7	+ 1,6	+ 2,0	-
Februar .....	+ 3,7	+ 7,0	+ 4,1	-	+ 2,0	+ 5,2	+ 2,4	+ 1,5	+ 2,0	-
März .....	+ 4,6	+ 7,1	+ 3,7	+ 3,9	+ 2,1	+ 4,2	+ 2,0	+ 1,5	+ 2,0	-
April .....	+ 4,7	+ 6,1	+ 3,8	+ 5,7	+ 2,0	+ 4,0	+ 2,0	+ 1,5	+ 2,0	-
Mai .....	+ 3,8	+ 6,0	+ 2,9	+ 2,5	+ 1,7	+ 4,0	+ 1,9	+ 1,8	+ 2,0	-
Juni .....	+ 3,8	+ 6,0	+ 3,3	+ 2,7	+ 1,6	+ 3,6	+ 2,0	+ 1,9	+ 2,0	-
Juli .....	+ 2,3	+ 4,5	+ 2,3	- 0,6	+ 1,1	+ 2,8	+ 2,1	+ 1,0	+ 2,0	-
August .....	+ 0,3	+ 2,9	+ 1,5	- 5,9	+ 1,0	+ 3,2	+ 1,5	+ 1,0	+ 2,0	-
September .....	- 0,1	+ 2,6	+ 1,8	- 6,4	+ 0,7	+ 3,0	+ 1,5	+ 0,5	+ 2,0	-
Oktober .....	+ 2,3	+ 3,2	+ 1,5	+ 1,8	+ 0,7	+ 3,0	+ 1,4	+ 0,8	+ 2,0	-
November .....	+ 2,9	+ 4,0	+ 2,2	+ 2,5	+ 0,8	+ 3,3	+ 1,3	+ 1,6	+ 2,0	-
Dezember .....	+ 2,1	+ 4,0	+ 2,3	- 0,4	+ 0,8	+ 3,2	+ 1,3	+ 1,6	+ 2,0	-
1985 Januar .....	+ 2,1	+ 2,8	+ 2,2	- 0,3	+ 1,3	+ 3,3	+ 1,0	+ 1,4	+ 6,6	-
Februar .....	+ 2,5	+ 2,2	+ 2,7	+ 2,2	+ 1,3	+ 2,9	+ 1,0	+ 1,5	+ 7,0	-
März .....	+ 3,0	+ 2,0	+ 2,8	+ 4,1	+ 1,2	+ 2,9	+ 1,3	+ 1,6	+ 7,5	-
April .....	+ 4,0	+ 3,6	+ 2,6	+ 5,5	+ 1,4	+ 2,9	+ 1,2	+ 1,4	+ 7,8	-
Mai .....	+ 5,1	+ 4,6	+ 3,2	+ 8,2	+ 1,5	+ 2,7	+ 1,1	+ 1,2	+ 7,8	-
Juni .....	+ 4,6	+ 4,6	+ 2,8	+ 6,1	+ 1,8	+ 2,8	+ 1,1	+ 1,0	+ 7,8	-
Juli .....	+ 4,4	+ 4,6	+ 2,9	+ 5,7	+ 1,9	+ 2,7	+ 0,8	+ 0,9	+ 7,8	-
August .....										
September .....										
Oktober .....										
November .....										
Dezember .....										

\*) Kraftfahrzeuge, Kraftstoffe, sonstige Waren und Dienstleistungen für eigene Kraftfahrzeuge, Kfz-Versicherung, Kfz-Steuer.

1) Bis 1979 nur Kfz-Haftpflichtversicherung.

### 3 Preisindex für die Lebenshaltung

(Mittelfristige Übersichten)

#### 3.2 Preisindex für die Lebenshaltung abgegrenzter Verbrauchergruppen

3.2.1 Gliederung nach Hauptgruppen

Absolute Werte 1980 = 100

Jahr Monat	Gesamt- index	Hauptgruppe								
		Nahrungs- mittel, Getränke, Tabak- waren	Beklei- dung, Schuhe	Wohnungsmieten, Energie (ohne Kraftstoffe)			Möbel, Haushalts- geräte und andere Güter für die Haus- halts- führung	Güter für		
				zusammen	Woh- nungs- mieten	Energie (ohne Kraft- stoffe)		die Ge- sundheits- und Körper- pflege	Verkehr und Nach- richten- über- mittlung	Bildung, Unter- haltung, Freizeit

#### 4-Personen-Baushalte von Angestellten und Beamten mit höherem Einkommen

1981 D .....	106,6	105,5	105,1	107,8	104,4	117,9	106,1	105,3	109,2	104,6	107,9
1982 D .....	112,2	111,2	109,8	114,2	109,6	127,3	110,9	110,0	113,0	109,6	115,5
1983 D .....	116,0	114,0	113,2	117,8	115,2	125,5	114,1	114,4	117,5	113,0	121,4
1984 D .....	118,7	115,7	115,9	122,2	119,5	129,9	116,5	116,9	120,3	115,6	123,7
1984 Januar .....	117,9	115,0	114,7	120,7	117,5	129,9	115,5	115,9	120,0	115,2	122,8
Februar .....	118,1	115,8	114,8	121,0	117,8	129,9	115,8	116,3	119,9	115,2	122,9
März .....	118,3	116,3	115,2	120,7	118,2	128,0	116,1	116,6	119,5	115,4	122,9
April .....	118,4	116,5	115,3	121,2	118,5	128,6	116,3	116,8	119,6	115,2	122,9
Mai .....	118,5	116,5	115,7	121,3	118,9	128,2	116,4	116,8	119,7	115,3	123,0
Juni .....	118,9	116,7	115,7	121,7	119,2	128,9	116,4	116,8	120,4	115,7	124,0
Juli .....	118,8	116,4	115,8	121,8	119,4	128,6	116,6	116,9	120,0	115,3	124,1
August .....	118,6	115,4	115,9	122,1	119,8	128,6	116,6	117,0	119,4	115,2	124,1
September .....	118,7	114,6	116,5	122,8	120,4	130,0	116,8	117,1	119,5	115,4	124,2
Oktober .....	119,4	114,7	116,8	124,2	121,0	133,3	116,9	117,3	122,0	115,9	124,2
November .....	119,6	114,9	117,2	124,1	121,3	132,3	117,1	117,4	122,1	116,5	124,2
Dezember .....	119,7	115,0	117,3	124,3	121,5	132,4	117,1	117,5	121,9	116,8	124,5
1985 Januar .....	120,5	115,9	117,5	125,2	121,9	135,0	117,3	117,8	121,7	117,6	127,6
Februar .....	121,0	116,9	117,7	125,9	122,2	136,7	117,6	118,0	122,0	117,7	127,8
März .....	121,4	117,4	118,1	126,6	122,5	138,5	117,9	118,4	122,1	117,9	128,0
April .....	121,6	118,0	118,3	126,0	122,7	135,6	118,0	118,5	123,2	117,7	128,2
Mai .....	121,8	118,0	118,5	125,7	122,9	133,7	118,2	118,7	124,9	117,5	128,2
Juni .....	121,9	117,6	118,5	125,5	123,1	132,5	118,4	118,7	124,9	117,7	129,5
Juli .....	121,7	117,0	118,5	125,8	123,3	132,8	118,5	118,8	124,4	117,6	129,6
August .....											
September .....											
Oktober .....											
November .....											
Dezember .....											

#### 4-Personen-Arbeitnehmerhaushalte mit mittlerem Einkommen

1981 D .....	106,3	104,8	105,2	108,1	104,5	117,4	105,8	104,6	109,3	104,3	106,6
1982 D .....	112,0	111,2	110,0	114,7	109,8	127,0	110,6	112,5	112,7	109,2	112,4
1983 D .....	115,6	114,0	113,4	118,7	115,8	126,1	113,6	119,3	116,8	112,9	117,3
1984 D .....	118,4	115,7	116,3	123,1	120,2	130,2	115,9	121,6	119,5	115,7	119,8
1984 Januar .....	117,5	115,1	115,0	121,5	118,1	130,0	115,0	120,8	119,3	115,4	118,8
Februar .....	117,8	115,8	115,2	121,8	118,5	130,0	115,2	120,9	119,1	115,4	118,8
März .....	117,9	116,3	115,5	121,6	118,8	128,5	115,5	121,2	118,7	115,6	118,9
April .....	118,1	116,5	115,6	122,0	119,2	129,1	115,6	121,3	118,7	115,4	118,9
Mai .....	118,2	116,5	116,0	122,2	119,6	128,8	115,8	121,4	118,8	115,4	118,9
Juni .....	118,6	116,7	116,1	122,5	119,9	129,3	115,8	121,5	119,4	115,8	120,4
Juli .....	118,4	116,3	116,1	122,7	120,1	129,2	116,0	121,7	119,0	115,4	120,4
August .....	118,2	115,4	116,3	123,1	120,6	129,2	116,0	121,7	118,4	115,3	120,4
September .....	118,2	114,7	116,8	123,8	121,2	130,3	116,2	121,9	118,5	115,4	120,4
Oktober .....	119,0	114,8	117,2	125,0	121,8	133,2	116,3	122,1	121,2	115,9	120,5
November .....	119,2	115,0	117,6	125,2	122,2	132,6	116,5	122,1	121,3	116,5	120,5
Dezember .....	119,3	115,0	117,7	125,3	122,4	132,6	116,5	122,2	121,0	116,8	121,0
1985 Januar .....	119,9	115,8	117,9	126,2	122,8	134,7	116,7	122,4	120,8	117,6	123,1
Februar .....	120,5	116,8	118,1	126,8	123,2	136,0	116,9	122,7	121,1	117,7	123,6
März .....	120,8	117,2	118,5	127,5	123,5	137,5	117,2	122,9	121,1	117,9	123,8
April .....	121,1	117,8	118,7	127,1	123,7	135,4	117,3	123,0	122,3	117,7	123,9
Mai .....	121,3	117,9	118,9	126,8	123,9	134,0	117,5	123,1	124,0	117,5	124,0
Juni .....	121,3	117,5	118,9	126,7	124,1	133,1	117,7	123,2	123,9	117,7	125,8
Juli .....	121,1	116,8	118,9	127,0	124,4	133,5	117,8	123,4	123,3	117,6	125,9
August .....											
September .....											
Oktober .....											
November .....											
Dezember .....											



**3 Preisindex für die Lebenshaltung**  
(Mittelfristige Übersichten)

**3.2 Preisindex für die Lebenshaltung abgegrenzter Verbrauchergruppen**

3.2.1 Gliederung nach Hauptgruppen

Relative Veränderung gegenüber den entsprechenden Vorjahresergebnissen

Jahr Monat	Gesamt- index	Hauptgruppe									
		Nahrungs- mittel, Getränke, Tabak- waren	Beklei- dung, Schuhe	Wohnungsmieten, Energie (ohne Kraftstoffe) Gruppe			Möbel, Haushalts- geräte und andere Güter für die Haus- halts- führung	Güter für			
				zusammen	Wohn- mieten	Energie (ohne Kraft- stoffe)		die Ge- sundheits- und Körper- pflege	Verkehr und Nach- richten- über- mittlung	Bildung, Unter- haltung, Freizeit	die pers. Ausstattung, Dienstlei- stungen des Beherber- gungsgewer- bes sowie Güter son- stiger Art

**4-Personen-Haushalte von Angestellten und Beamten mit höherem Einkommen**

Prozent

1981 D .....	+ 6,6	+ 5,0	+ 5,1	+ 7,8	+ 4,4	+ 17,9	+ 6,1	+ 5,3	+ 9,2	+ 4,6	+ 7,9
1982 D .....	+ 5,3	+ 5,9	+ 4,5	+ 5,9	+ 5,0	+ 8,0	+ 4,5	+ 4,5	+ 3,5	+ 4,8	+ 7,0
1983 D .....	+ 3,4	+ 2,5	+ 3,1	+ 3,2	+ 5,1	- 1,4	+ 2,9	+ 4,0	+ 4,0	+ 3,1	+ 5,1
1984 D .....	+ 2,3	+ 1,5	+ 2,4	+ 3,7	+ 3,7	+ 3,5	+ 2,1	+ 2,2	+ 2,4	+ 2,3	+ 1,9
1984 Januar .....	+ 2,7	+ 2,0	+ 2,6	+ 3,4	+ 4,1	+ 1,9	+ 2,6	+ 2,9	+ 3,1	+ 2,9	+ 2,4
Februar .....	+ 2,8	+ 2,0	+ 2,4	+ 4,1	+ 3,8	+ 4,8	+ 2,6	+ 2,9	+ 3,2	+ 2,6	+ 2,5
März .....	+ 3,0	+ 2,1	+ 2,6	+ 4,2	+ 3,6	+ 6,0	+ 2,6	+ 2,5	+ 4,1	+ 2,7	+ 2,4
April .....	+ 2,9	+ 1,7	+ 2,5	+ 4,0	+ 3,5	+ 5,1	+ 2,6	+ 2,5	+ 4,2	+ 2,5	+ 2,4
Mai .....	+ 2,7	+ 1,7	+ 2,5	+ 3,9	+ 3,5	+ 4,7	+ 2,4	+ 2,4	+ 3,2	+ 2,7	+ 2,5
Juni .....	+ 2,6	+ 1,7	+ 2,4	+ 3,8	+ 3,5	+ 4,3	+ 2,2	+ 2,2	+ 3,3	+ 2,8	+ 1,7
Juli .....	+ 2,1	+ 1,7	+ 2,3	+ 3,4	+ 3,4	+ 3,5	+ 1,9	+ 2,0	+ 1,9	+ 2,1	+ 1,7
August .....	+ 1,7	+ 1,6	+ 2,2	+ 2,7	+ 3,5	+ 0,5	+ 1,7	+ 2,0	-	+ 1,9	+ 1,4
September ..	+ 1,5	+ 0,9	+ 2,4	+ 3,0	+ 3,7	+ 1,4	+ 1,7	+ 1,8	- 0,3	+ 1,9	+ 1,4
Oktober .....	+ 2,1	+ 0,9	+ 2,4	+ 4,3	+ 4,0	+ 5,2	+ 1,7	+ 1,7	+ 2,0	+ 1,8	+ 1,4
November .....	+ 2,1	+ 0,9	+ 2,5	+ 3,6	+ 3,9	+ 2,8	+ 1,6	+ 1,7	+ 2,4	+ 2,1	+ 1,4
Dezember .....	+ 2,0	+ 0,7	+ 2,5	+ 3,6	+ 3,9	+ 2,6	+ 1,6	+ 1,6	+ 1,8	+ 2,1	+ 1,5
1985 Januar .....	+ 2,2	+ 0,8	+ 2,4	+ 3,7	+ 3,7	+ 3,9	+ 1,6	+ 1,6	+ 1,4	+ 2,1	+ 3,9
Februar .....	+ 2,5	+ 0,9	+ 2,5	+ 4,0	+ 3,7	+ 5,2	+ 1,6	+ 1,5	+ 1,8	+ 2,2	+ 4,0
März .....	+ 2,6	+ 0,9	+ 2,5	+ 4,9	+ 3,6	+ 8,2	+ 1,6	+ 1,5	+ 2,2	+ 2,2	+ 4,1
April .....	+ 2,7	+ 1,3	+ 2,6	+ 4,0	+ 3,5	+ 5,4	+ 1,5	+ 1,5	+ 3,0	+ 2,2	+ 4,3
Mai .....	+ 2,8	+ 1,3	+ 2,4	+ 3,6	+ 3,4	+ 4,3	+ 1,5	+ 1,6	+ 4,3	+ 1,9	+ 4,2
Juni .....	+ 2,5	+ 0,8	+ 2,4	+ 3,1	+ 3,3	+ 2,8	+ 1,7	+ 1,6	+ 3,7	+ 1,7	+ 4,4
Juli .....	+ 2,4	+ 0,5	+ 2,3	+ 3,3	+ 3,3	+ 3,3	+ 1,6	+ 1,6	+ 3,7	+ 2,0	+ 4,4
August .....											
September ..											
Oktober .....											
November .....											
Dezember .....											

**4-Personen-Arbeitnehmerhaushalte mit mittlerem Einkommen**

1981 D .....	+ 6,3	+ 4,8	+ 5,2	+ 8,1	+ 4,5	+ 17,4	+ 5,8	+ 4,6	+ 9,3	+ 4,3	+ 6,6
1982 D .....	+ 5,4	+ 6,1	+ 4,6	+ 6,1	+ 5,1	+ 8,2	+ 4,5	+ 7,6	+ 3,1	+ 4,7	+ 5,4
1983 D .....	+ 3,2	+ 2,5	+ 3,1	+ 3,5	+ 5,5	- 0,7	+ 2,7	+ 6,0	+ 3,6	+ 3,4	+ 4,4
1984 D .....	+ 2,4	+ 1,5	+ 2,6	+ 3,7	+ 3,8	+ 3,3	+ 2,0	+ 1,9	+ 2,3	+ 2,5	+ 2,1
1984 Januar .....	+ 2,7	+ 1,9	+ 2,6	+ 3,5	+ 4,1	+ 2,0	+ 2,4	+ 2,5	+ 2,9	+ 3,4	+ 2,9
Februar .....	+ 2,9	+ 1,9	+ 2,5	+ 4,1	+ 3,9	+ 4,3	+ 2,3	+ 2,4	+ 3,0	+ 3,1	+ 2,8
März .....	+ 3,1	+ 2,1	+ 2,6	+ 4,2	+ 3,7	+ 5,3	+ 2,4	+ 2,4	+ 4,1	+ 3,2	+ 2,9
April .....	+ 2,9	+ 1,7	+ 2,5	+ 3,9	+ 3,6	+ 4,5	+ 2,3	+ 2,3	+ 4,1	+ 3,0	+ 2,9
Mai .....	+ 2,7	+ 1,7	+ 2,6	+ 3,8	+ 3,5	+ 4,4	+ 2,2	+ 2,2	+ 3,0	+ 2,9	+ 2,8
Juni .....	+ 2,7	+ 1,7	+ 2,6	+ 3,6	+ 3,6	+ 3,9	+ 2,1	+ 2,0	+ 3,2	+ 3,1	+ 1,8
Juli .....	+ 2,2	+ 1,7	+ 2,4	+ 3,4	+ 3,4	+ 3,2	+ 1,8	+ 1,8	+ 1,7	+ 2,0	+ 1,7
August .....	+ 1,7	+ 1,5	+ 2,3	+ 2,8	+ 3,6	+ 0,6	+ 1,7	+ 1,6	- 0,2	+ 1,9	+ 1,7
September ..	+ 1,5	+ 0,8	+ 2,4	+ 3,1	+ 3,9	+ 1,4	+ 1,7	+ 1,6	- 0,6	+ 1,7	+ 1,6
Oktober .....	+ 2,1	+ 0,9	+ 2,4	+ 4,3	+ 4,1	+ 4,6	+ 1,6	+ 1,5	+ 1,9	+ 1,7	+ 1,7
November .....	+ 2,1	+ 0,8	+ 2,6	+ 3,8	+ 4,2	+ 2,8	+ 1,6	+ 1,4	+ 2,4	+ 1,9	+ 1,7
Dezember .....	+ 2,0	+ 0,6	+ 2,6	+ 3,6	+ 4,2	+ 2,6	+ 1,5	+ 1,4	+ 1,6	+ 2,0	+ 2,1
1985 Januar .....	+ 2,0	+ 0,6	+ 2,5	+ 3,9	+ 4,0	+ 3,6	+ 1,5	+ 1,3	+ 1,3	+ 1,9	+ 3,6
Februar .....	+ 2,3	+ 0,9	+ 2,5	+ 4,1	+ 4,0	+ 4,6	+ 1,5	+ 1,5	+ 1,7	+ 2,0	+ 4,0
März .....	+ 2,5	+ 0,8	+ 2,6	+ 4,9	+ 4,0	+ 7,0	+ 1,5	+ 1,4	+ 2,0	+ 2,0	+ 4,1
April .....	+ 2,5	+ 1,1	+ 2,7	+ 4,2	+ 3,8	+ 4,9	+ 1,5	+ 1,4	+ 3,0	+ 2,0	+ 4,2
Mai .....	+ 2,6	+ 1,2	+ 2,5	+ 3,8	+ 3,6	+ 4,0	+ 1,5	+ 1,4	+ 4,4	+ 1,8	+ 4,3
Juni .....	+ 2,3	+ 0,7	+ 2,4	+ 3,4	+ 3,5	+ 2,9	+ 1,6	+ 1,4	+ 3,8	+ 1,6	+ 4,5
Juli .....	+ 2,3	+ 0,4	+ 2,4	+ 3,5	+ 3,6	+ 3,3	+ 1,6	+ 1,4	+ 3,6	+ 1,9	+ 4,6
August .....											
September ..											
Oktober .....											
November .....											
Dezember .....											

### 3 Preisindex für die Lebenshaltung

(Mittelfristige Übersichten)

#### 3.2 Preisindex für die Lebenshaltung abgegrenzter Verbrauchergruppen

3.2.1 Gliederung nach Hauptgruppen

Absolute Werte 1980 = 100

Jahr Monat	Gesamt- index	Hauptgruppe									
		Nahrungs- mittel, Getränke, Tabak- waren	Beklei- dung, Schuhe	Wohnungsmieten, Energie (ohne Kraftstoffe)			Möbel, Haushalts- geräte und andere Güter für die Haus- halts- führung	Güter für			die pers. Ausstattung, Dienstlei- stungen des Beherber- gungsgewer- bes sowie Güter son- stiger Art
				zusammen	Wohn- ungs- mieten	Energie (ohne Kraft- stoffe)		die Ge- sundheits- und Körper- pflege	Verkehr und Nach- richten- über- mittlung	Bildung, Unter- haltung, Freizeit	
2-Personen-Haushalte von Renten- und Sozialhilfeempfängern											
1981 D .....	106,1	105,0	105,0	107,9	104,5	116,5	105,6	104,7	107,8	104,1	105,9
1982 D .....	112,1	110,9	109,6	114,5	109,9	126,0	110,4	115,4	112,4	108,3	111,0
1983 D .....	115,9	113,3	112,8	119,1	116,2	126,5	113,5	124,6	116,2	113,0	114,8
1984 D .....	118,7	115,4	115,5	123,4	120,8	130,1	115,7	126,8	117,5	117,1	116,8
1984 Januar .....	117,8	114,6	114,4	121,8	118,6	129,7	114,8	125,9	117,8	117,6	116,1
Februar .....	118,3	115,8	114,5	122,0	119,0	129,6	115,0	126,1	117,6	117,2	116,1
März .....	118,6	116,5	114,9	122,0	119,4	128,7	115,2	126,4	117,4	117,5	116,2
April .....	118,7	116,8	115,0	122,3	119,8	128,9	115,4	126,5	117,3	116,8	116,3
Mai .....	118,9	116,9	115,3	122,6	120,1	129,0	115,5	126,6	117,1	116,6	116,3
Juni .....	119,3	117,4	115,3	122,9	120,5	129,1	115,5	126,7	117,7	117,3	117,1
Juli .....	119,0	116,6	115,4	123,1	120,7	129,4	115,8	126,9	117,1	116,3	117,1
August .....	118,5	114,9	115,5	123,5	121,2	129,5	115,9	126,9	116,7	116,2	117,1
September .....	118,4	113,7	116,1	124,2	121,8	130,1	116,0	127,1	116,7	115,9	117,1
Oktober .....	118,9	113,7	116,4	125,2	122,4	132,3	116,2	127,2	118,2	116,9	117,2
November .....	119,2	113,9	116,8	125,6	122,8	132,6	116,5	127,3	118,1	118,1	117,2
Dezember .....	119,3	114,0	116,8	125,7	123,1	132,3	116,5	127,4	118,1	118,8	117,4
1985 Januar .....	120,1	115,3	117,0	126,3	123,5	133,5	116,6	127,7	118,1	120,6	118,3
Februar .....	120,8	116,7	117,2	126,8	123,9	134,4	116,8	127,8	118,4	120,6	118,8
März .....	121,2	117,3	117,7	127,4	124,2	135,5	117,0	128,1	118,5	120,5	119,1
April .....	121,5	118,1	117,8	127,3	124,5	134,7	117,1	128,2	118,9	119,9	119,2
Mai .....	121,7	118,3	118,1	127,3	124,7	133,9	117,3	128,3	120,0	119,4	119,3
Juni .....	121,6	117,7	118,1	127,3	124,9	133,5	117,4	128,4	119,9	119,5	120,5
Juli .....	121,3	116,7	118,1	127,6	125,1	134,0	117,6	128,5	119,6	119,2	120,6
August .....											
September .....											
Oktober .....											
November .....											
Dezember .....											

#### Einfache Lebenshaltung eines Kindes

Jahr Monat	Gesamt- index	Hauptgruppe										
		Nahrungs- mittel, Getränke	Beklei- dung, Schuhe	Wohnungsmieten, Energie (ohne Kraftstoffe)			Möbel, Haushalts- geräte und andere Güter für die Haus- halts- führung	Güter für				
				zu- sammen	Wohn- ungs- mieten	Energie (ohne Kraft- stoffe)		die Ge- sundheits- und Körper- pflege	Verkehr und Nach- richten- über- mittlung	Bildung, Unter- haltung, Freizeit	die pers. Ausstattung, Dienstlei- stungen des Beherber- gungsgewer- bes sowie Güter son- stiger Art	Ge- glättete Reihe für den Gesamt- index
1981 D .....	105,8	105,6	105,3	107,0	104,6	114,1	105,7	105,3	107,8	105,4	105,0	105,3
1982 D .....	111,0	110,4	110,0	113,2	110,0	122,7	110,7	110,7	119,5	111,5	109,6	110,7
1983 D .....	114,1	112,4	113,4	117,7	116,5	121,2	113,5	114,0	127,0	117,0	113,3	113,6
1984 D .....	117,0	115,0	116,2	122,2	121,0	125,6	115,9	116,5	128,6	119,7	116,4	116,7
1984 Januar ....	115,8	113,8	114,9	120,7	118,9	125,9	114,8	115,6	128,7	118,6	115,2	115,4
Februar ....	116,6	115,3	115,1	121,0	119,2	126,3	115,0	115,8	128,8	118,9	115,5	115,7
März ....	117,2	116,5	115,5	120,8	119,7	124,3	115,4	116,0	128,8	119,2	115,9	116,0
April ....	117,6	117,0	115,6	121,1	120,0	124,5	115,5	116,1	128,4	119,4	116,0	116,2
Mai ....	118,0	117,8	115,9	121,2	120,4	123,6	115,7	116,3	127,4	119,5	116,2	116,3
Juni ....	118,7	119,0	116,0	121,7	120,7	124,4	115,8	116,4	128,5	119,7	116,4	116,6
Juli ....	117,7	116,8	116,1	121,7	120,9	123,9	116,0	116,6	128,6	119,9	116,5	116,7
August ....	116,7	114,3	116,2	122,1	121,5	123,9	116,1	116,7	129,2	119,9	116,6	116,9
September ..	116,1	112,3	116,8	123,1	122,1	125,7	116,3	116,8	129,2	120,1	116,9	117,2
Oktober ...	116,3	112,1	117,2	124,4	122,7	129,4	116,4	117,0	128,7	120,2	117,1	117,6
November ...	116,4	112,2	117,5	124,2	123,1	127,3	116,6	117,0	128,1	120,3	117,3	117,6
Dezember ..	116,5	112,3	117,6	124,5	123,3	128,0	116,7	117,1	128,7	120,5	117,5	117,7
1985 Januar ....	117,4	113,7	117,7	125,7	123,8	131,2	116,8	117,3	129,4	120,6	117,8	117,9
Februar ....	118,4	115,4	117,9	126,4	124,2	133,0	117,1	117,4	129,4	120,8	118,2	118,1
März ....	119,1	116,2	118,4	127,3	124,5	135,3	117,4	117,6	129,5	121,1	118,5	118,4
April ....	119,7	117,6	118,6	126,3	124,8	130,7	117,5	117,8	129,5	121,5	118,7	118,3
Mai ....	120,2	118,8	118,7	125,8	125,0	128,1	117,6	117,9	130,8	121,6	118,9	118,3
Juni ....	119,6	117,5	118,8	125,6	125,3	126,5	117,8	117,9	130,8	121,9	119,4	118,3
Juli ....	118,8	115,5	118,9	125,8	125,5	126,8	117,9	118,2	130,8	122,0	119,4	118,3
August .....												
September ..												
Oktober ...												
November ...												
Dezember ..												

### 3 Preisindex für die Lebenshaltung

(Mittelfristige Übersichten)

#### 3.2 Preisindex für die Lebenshaltung abgegrenzter Verbrauchergruppen

##### 3.2.1 Gliederung nach Hauptgruppen

Relative Veränderungen gegenüber den entsprechenden Vorjahresergebnissen

Jahr Monat	Gesamt- index	Hauptgruppe									
		Nahrungs- mittel, Getränke, Tabak- waren	Beklei- dung, Schuhe	Wohnungsmieten, Energie (ohne Kraftstoffe) Gruppe			Möbel, Haushalts- geräte und andere Güter für die Haus- halts- führung	Güter für			
				zusammen	Woh- nungs- mieten	Energie (ohne Kraft- stoffe)		die Ge- sundheits- und Körper- pflege	Verkehr und Nach- richten- über- mittlung	Bildung, Unter- haltung, Freizeit	die pers. Ausstattung, Dienstlei- stungen des Beherber- gungsgewer- bes sowie Güter son- stiger Art
Prozent											
2-Personen-Haushalte von Renten- und Sozialhilfeempfängern											
1981 D .....	+ 6,1	+ 5,0	+ 5,0	+ 7,9	+ 4,5	+ 16,5	+ 5,6	+ 4,7	+ 7,8	+ 4,1	+ 5,9
1982 D .....	+ 5,7	+ 5,6	+ 4,4	+ 6,1	+ 5,2	+ 8,2	+ 4,5	+ 10,2	+ 4,3	+ 4,0	+ 4,8
1983 D .....	+ 3,4	+ 2,2	+ 2,9	+ 4,0	+ 5,7	+ 0,4	+ 2,8	+ 8,0	+ 3,4	+ 4,3	+ 3,4
1984 D .....	+ 2,4	+ 1,9	+ 2,4	+ 3,6	+ 4,0	+ 2,8	+ 1,9	+ 1,8	+ 1,1	+ 3,6	+ 1,7
1984 Januar .....	+ 2,9	+ 2,5	+ 2,7	+ 3,7	+ 4,3	+ 2,0	+ 2,4	+ 1,9	+ 1,7	+ 4,9	+ 2,4
Februar .....	+ 3,1	+ 2,8	+ 2,4	+ 3,9	+ 4,1	+ 3,5	+ 2,3	+ 1,9	+ 1,7	+ 4,5	+ 2,4
März .....	+ 3,2	+ 3,1	+ 2,6	+ 3,9	+ 3,8	+ 4,3	+ 2,3	+ 1,9	+ 2,3	+ 4,8	+ 2,4
April .....	+ 2,9	+ 2,5	+ 2,5	+ 3,6	+ 3,8	+ 3,5	+ 2,3	+ 2,1	+ 2,3	+ 4,6	+ 2,4
Mai .....	+ 2,9	+ 2,5	+ 2,5	+ 3,7	+ 3,7	+ 3,9	+ 2,2	+ 2,0	+ 1,4	+ 4,7	+ 2,4
Juni .....	+ 2,8	+ 2,4	+ 2,4	+ 3,5	+ 3,8	+ 3,1	+ 2,1	+ 1,9	+ 1,6	+ 5,0	+ 1,5
Juli .....	+ 2,3	+ 2,1	+ 2,3	+ 3,3	+ 3,6	+ 2,8	+ 1,8	+ 1,7	+ 0,6	+ 2,5	+ 1,3
August .....	+ 2,0	+ 1,8	+ 2,2	+ 2,9	+ 3,8	+ 0,9	+ 1,8	+ 1,6	- 0,5	+ 2,8	+ 1,3
September ..	+ 1,7	+ 0,7	+ 2,3	+ 3,2	+ 3,9	+ 1,4	+ 1,6	+ 1,6	- 0,8	+ 2,1	+ 1,2
Oktober .....	+ 2,1	+ 0,7	+ 2,3	+ 4,1	+ 4,2	+ 3,8	+ 1,6	+ 1,4	+ 0,9	+ 2,4	+ 1,3
November .....	+ 2,1	+ 0,7	+ 2,5	+ 3,9	+ 4,2	+ 3,0	+ 1,7	+ 1,4	+ 1,0	+ 2,7	+ 1,3
Dezember .....	+ 1,9	+ 0,4	+ 2,4	+ 3,8	+ 4,2	+ 2,6	+ 1,7	+ 1,4	+ 0,7	+ 2,8	+ 1,4
1985 Januar .....	+ 2,0	+ 0,6	+ 2,3	+ 3,7	+ 4,1	+ 2,9	+ 1,6	+ 1,4	+ 0,3	+ 2,6	+ 1,9
Februar .....	+ 2,1	+ 0,8	+ 2,4	+ 3,9	+ 4,1	+ 3,7	+ 1,6	+ 1,3	+ 0,7	+ 2,9	+ 2,3
März .....	+ 2,2	+ 0,7	+ 2,4	+ 4,4	+ 4,0	+ 5,3	+ 1,6	+ 1,3	+ 0,9	+ 2,6	+ 2,5
April .....	+ 2,4	+ 1,1	+ 2,4	+ 4,1	+ 3,9	+ 4,5	+ 1,5	+ 1,3	+ 1,4	+ 2,7	+ 2,5
Mai .....	+ 2,4	+ 1,2	+ 2,4	+ 3,8	+ 3,8	+ 3,8	+ 1,6	+ 1,3	+ 2,5	+ 2,4	+ 2,6
Juni .....	+ 1,9	+ 0,3	+ 2,4	+ 3,6	+ 3,7	+ 3,4	+ 1,6	+ 1,3	+ 1,9	+ 1,9	+ 2,9
Juli .....	+ 1,9	+ 0,1	+ 2,3	+ 3,7	+ 3,6	+ 3,6	+ 1,6	+ 1,3	+ 2,1	+ 2,5	+ 3,0
August .....											
September ..											
Oktober .....											
November .....											
Dezember .....											

#### Einfache Lebenshaltung eines Kindes

Jahr Monat	Gesamt- index	Hauptgruppe											
		Nahrungs- mittel, Getränke	Beklei- dung, Schuhe	Wohnungsmieten, Energie (ohne Kraftstoffe)			Möbel, Haushalts- geräte und andere Güter für die Haus- halts- führung	Güter für					
				zu- sammen	Woh- nungs- mieten	Energie (ohne Kraft- stoffe)		die Ge- sundheits- und Körper- pflege	Verkehr und Nach- richten- über- mittlung	Bildung, Unter- haltung, Freizeit	die pers. Ausstattung, Dienstlei- stungen des Beherber- gungsgewer- bes sowie Güter son- stiger Art	Ge- glättete Reihe für den Gesamt- index	
Prozent													
1981 D .....	+ 5,8	+ 5,6	+ 5,3	+ 7,0	+ 4,6	+14,1	+ 5,7	+ 5,3	+ 7,8	+ 5,4	+ 5,0	+ 5,3	
1982 D .....	+ 4,9	+ 4,5	+ 4,5	+ 5,8	+ 5,2	+ 7,5	+ 4,7	+ 5,1	+10,9	+ 5,8	+ 4,4	+ 5,1	
1983 D .....	+ 2,8	+ 1,8	+ 3,1	+ 4,0	+ 5,9	- 2,1	+ 2,5	+ 3,0	+ 6,3	+ 4,9	+ 3,4	+ 2,6	
1984 D .....	+ 2,5	+ 2,3	+ 2,5	+ 3,8	+ 3,9	+ 3,6	+ 2,1	+ 2,2	+ 1,3	+ 2,3	+ 2,7	+ 2,7	
1984 Januar ....	+ 3,1	+ 3,5	+ 2,6	+ 3,9	+ 4,5	+ 2,1	+ 2,2	+ 2,7	+ 1,4	+ 3,7	+ 3,3	+ 2,3	
Februar .....	+ 3,5	+ 4,0	+ 2,5	+ 4,4	+ 4,1	+ 5,3	+ 2,2	+ 2,7	+ 1,6	+ 3,2	+ 3,4	+ 2,5	
März .....	+ 3,8	+ 4,7	+ 2,6	+ 4,4	+ 3,8	+ 6,3	+ 2,4	+ 2,7	+ 1,5	+ 3,2	+ 3,2	+ 2,7	
April .....	+ 3,2	+ 3,6	+ 2,6	+ 4,2	+ 3,7	+ 5,7	+ 2,2	+ 2,6	+ 1,0	+ 2,8	+ 3,3	+ 2,7	
Mai .....	+ 3,1	+ 3,3	+ 2,5	+ 3,9	+ 3,7	+ 4,7	+ 2,2	+ 2,6	+ 0,2	+ 2,2	+ 3,2	+ 2,7	
Juni .....	+ 3,2	+ 3,7	+ 2,6	+ 4,0	+ 3,7	+ 4,6	+ 2,2	+ 2,4	+ 1,0	+ 2,0	+ 3,1	+ 3,0	
Juli .....	+ 2,7	+ 2,9	+ 2,4	+ 3,5	+ 3,5	+ 3,3	+ 2,0	+ 2,2	+ 0,9	+ 2,0	+ 2,6	+ 2,9	
August .....	+ 2,2	+ 2,1	+ 2,3	+ 3,0	+ 3,8	+ 0,6	+ 1,9	+ 2,0	+ 1,3	+ 1,9	+ 2,4	+ 2,7	
September .....	+ 1,5	+ 0,3	+ 2,5	+ 3,4	+ 3,9	+ 1,5	+ 1,8	+ 1,8	+ 1,3	+ 1,8	+ 2,1	+ 2,7	
Oktober .....	+ 1,7	+ 0,3	+ 2,5	+ 4,5	+ 4,2	+ 5,2	+ 1,7	+ 1,7	+ 1,7	+ 1,6	+ 2,1	+ 2,9	
November .....	+ 1,4	- 0,1	+ 2,5	+ 3,7	+ 4,2	+ 2,0	+ 1,7	+ 1,6	+ 1,3	+ 1,6	+ 2,2	+ 2,5	
Dezember ..	+ 1,2	- 0,4	+ 2,6	+ 3,8	+ 4,2	+ 2,2	+ 1,8	+ 1,6	+ 1,7	+ 1,8	+ 2,2	+ 2,3	
1985 Januar ....	+ 1,4	- 0,1	+ 2,4	+ 4,1	+ 4,1	+ 4,2	+ 1,7	+ 1,5	+ 0,5	+ 1,7	+ 2,3	+ 2,2	
Februar .....	+ 1,5	+ 0,1	+ 2,4	+ 4,5	+ 4,2	+ 5,3	+ 1,8	+ 1,4	+ 0,5	+ 1,6	+ 2,3	+ 2,1	
März .....	+ 1,6	- 0,3	+ 2,5	+ 5,4	+ 4,0	+ 8,8	+ 1,7	+ 1,4	+ 0,5	+ 1,6	+ 2,2	+ 2,1	
April .....	+ 1,8	+ 0,5	+ 2,6	+ 4,3	+ 4,0	+ 5,0	+ 1,7	+ 1,5	+ 0,9	+ 1,8	+ 2,3	+ 1,8	
Mai .....	+ 1,9	+ 0,8	+ 2,4	+ 3,8	+ 3,8	+ 3,6	+ 1,6	+ 1,4	+ 2,7	+ 1,8	+ 2,3	+ 1,7	
Juni .....	+ 0,8	- 1,3	+ 2,4	+ 3,2	+ 3,8	+ 1,7	+ 1,7	+ 1,3	+ 1,8	+ 1,8	+ 2,6	+ 1,5	
Juli .....	+ 0,9	- 1,1	+ 2,4	+ 3,4	+ 3,8	+ 2,3	+ 1,6	+ 1,4	+ 1,7	+ 1,8	+ 2,5	+ 1,4	
August .....													
September .....													
Oktober .....													
November .....													
Dezember .....													

### 3 Preisindex für die Lebenshaltung

(Mittelfristige Übersichten)

#### 3.2 Preisindex für die Lebenshaltung abgegrenzter Verbrauchergruppen

3.2.2 Gliederung nach Waren, Leistungen und Wohnungsnutzung

Absolute Werte 1980 = 100

Jahr Monat	Gesamt- index	Gesamt- index ohne Saisonwaren und Blumen	Verbrauchs- und Gebrauchsgüter					Dienst- leistungen und Repara- turen	Wohnungs- und Garagen- nutzung
			ins- gesamt	Nahrungsmittel		andere Verbrauchs- und Gebrauchs- güter			
				ins- gesamt	davon				
					Saison- waren	sonstige Nahrungs- mittel			
4-Personen-Haushalte von Angestellten und Beamten mit höherem Einkommen									
1981 D .....	106,6	106,5	107,1	105,3	109,9	104,7	107,6	106,8	104,4
1982 D .....	112,2	112,2	112,1	110,3	112,8	110,0	112,7	113,4	110,2
1983 D .....	116,0	116,1	114,7	112,1	111,3	112,2	115,5	118,5	116,3
1984 D .....	118,7	118,8	117,1	114,0	119,3	113,4	118,0	121,1	120,5
1984 Juli .....	118,8	118,7	117,1	115,2	131,1	113,2	117,6	121,5	120,4
August .....	118,6	118,7	116,5	113,6	116,2	113,3	117,5	121,5	120,9
September .....	118,7	119,0	116,5	112,3	103,6	113,4	117,8	121,6	121,4
Oktober .....	119,4	119,7	117,6	112,3	102,2	113,6	119,2	121,7	122,0
November .....	119,6	119,8	117,8	112,6	104,3	113,6	119,4	121,7	122,3
Dezember .....	119,7	119,9	117,8	112,6	104,3	113,7	119,4	122,0	122,5
1985 Januar .....	120,5	120,5	118,5	113,9	115,8	113,7	119,9	123,5	122,9
Februar .....	121,0	120,8	119,1	115,5	129,7	113,7	120,3	123,7	123,2
März .....	121,4	121,1	119,6	116,1	134,5	113,8	120,7	123,9	123,5
April .....	121,6	121,3	119,8	116,9	141,5	113,9	120,7	124,1	123,7
Mai .....	121,8	121,5	120,0	116,9	141,2	113,8	121,0	124,2	123,9
Juni .....	121,9	121,7	119,8	116,2	135,2	113,8	120,9	125,0	124,1
Juli .....	121,7	121,7	119,4	115,2	124,9	114,0	120,8	125,1	124,3
August .....									
September .....									
Oktober .....									
November .....									
Dezember .....									
4-Personen-Arbeitnehmerhaushalte mit mittlerem Einkommen									
1981 D .....	106,3	106,3	106,9	105,2	110,3	104,7	107,6	106,0	104,4
1982 D .....	112,0	112,0	112,5	110,4	113,0	110,1	113,4	111,8	110,1
1983 D .....	115,6	115,8	115,2	112,2	112,0	112,3	116,5	116,5	116,3
1984 D .....	118,4	118,3	117,4	114,2	120,5	113,5	118,9	119,3	120,6
1984 Juli .....	118,4	118,2	117,5	115,1	131,6	113,4	118,5	119,6	120,5
August .....	118,2	118,3	116,9	113,8	116,9	113,4	118,3	119,7	121,1
September .....	118,2	118,6	116,8	112,7	104,3	113,6	118,6	119,8	121,6
Oktober .....	119,0	119,3	117,8	112,7	103,4	113,7	120,0	119,9	122,2
November .....	119,2	119,5	118,1	113,0	105,4	113,8	120,2	120,0	122,6
Dezember .....	119,3	119,5	118,0	113,0	104,8	113,8	120,2	120,3	122,8
1985 Januar .....	119,9	120,0	118,7	114,0	115,3	113,9	120,7	121,3	123,2
Februar .....	120,5	120,3	119,3	115,4	129,0	113,9	121,0	121,6	123,5
März .....	120,8	120,5	119,8	115,9	134,0	113,9	121,4	121,8	123,9
April .....	121,1	120,7	120,0	116,7	140,9	114,0	121,5	121,9	124,1
Mai .....	121,3	120,9	120,3	116,8	142,2	114,0	121,8	122,1	124,3
Juni .....	121,3	121,1	120,0	116,1	135,4	114,0	121,7	122,9	124,5
Juli .....	121,1	121,1	119,6	115,1	124,2	114,1	121,6	123,0	124,7
August .....									
September .....									
Oktober .....									
November .....									
Dezember .....									
2-Personen-Haushalte von Renten- und Sozialhilfeempfängern									
1981 D .....	106,1	106,0	106,8	105,6	110,4	104,8	107,6	105,9	104,5
1982 D .....	112,1	112,1	113,0	110,5	113,1	110,1	114,8	111,1	110,1
1983 D .....	115,9	116,0	115,8	112,2	111,7	112,3	118,3	115,2	116,5
1984 D .....	118,7	118,7	118,1	114,6	120,9	113,6	120,6	117,8	121,1
1984 Juli .....	119,0	118,5	118,5	116,2	133,9	113,4	120,2	117,9	120,9
August .....	118,5	118,7	117,6	114,0	117,2	113,5	120,2	117,9	121,5
September .....	118,4	119,0	117,1	112,3	103,6	113,6	120,5	118,0	122,1
Oktober .....	118,9	119,6	117,7	112,1	101,3	113,8	121,6	118,1	122,7
November .....	119,2	119,8	118,0	112,4	103,3	113,8	122,0	118,2	123,1
Dezember .....	119,3	119,9	118,1	112,5	103,5	113,9	122,0	118,3	123,3
1985 Januar .....	120,1	120,2	119,1	114,0	114,4	114,0	122,7	118,8	123,7
Februar .....	120,8	120,5	120,1	115,8	128,0	113,9	123,1	119,0	124,1
März .....	121,2	120,8	120,6	116,4	132,2	114,0	123,6	119,2	124,5
April .....	121,5	120,9	121,0	117,5	139,5	114,1	123,4	119,3	124,7
Mai .....	121,7	121,0	121,1	117,8	142,0	114,0	123,4	119,5	124,9
Juni .....	121,6	121,1	120,7	117,0	135,9	114,0	123,3	119,9	125,1
Juli .....	121,3	121,2	120,1	115,6	125,0	114,1	123,4	120,1	125,4
August .....									
September .....									
Oktober .....									
November .....									
Dezember .....									

### 3 Preisindex für die Lebenshaltung

(Mittelfristige Übersichten)

#### 3.2 Preisindex für die Lebenshaltung abgegrenzter Verbrauchergruppen

3.2.2 Gliederung nach Waren, Leistungen und Wohnungsnutzung

Relative Veränderungen gegenüber den entsprechenden Vorjahresergebnissen

Jahr Monat	Gesamt- index	Gesamt- index ohne Saisonwaren und Blumen	Verbrauchs- und Gebrauchsgüter					Dienst- leistungen und Repara- turen	Wohnungs- und Garagen- nutzung
			ins- gesamt	Nahrungsmittel			andere Verbrauchs- und Gebrauchs- güter		
				ins- gesamt	davon				
					Saison- waren	sonstige Nahrungs- mittel			

Prozent

#### 4-Personen-Haushalte von Angestellten und Beamten mit höherem Einkommen

1981 D .....	+ 6,6	+ 6,5	+ 7,1	+ 5,3	+ 9,9	+ 4,7	+ 7,6	+ 6,8	+ 4,4
1982 D .....	+ 5,3	+ 5,4	+ 4,7	+ 4,7	+ 2,6	+ 5,1	+ 4,7	+ 6,2	+ 5,6
1983 D .....	+ 3,4	+ 3,5	+ 2,3	+ 1,6	- 1,3	+ 2,0	+ 2,5	+ 4,5	+ 5,5
1984 D .....	+ 2,3	+ 2,3	+ 2,1	+ 1,7	+ 7,2	+ 1,1	+ 2,2	+ 2,2	+ 3,6
1984 Juli .....	+ 2,1	+ 2,1	+ 2,0	+ 1,8	+ 7,5	+ 1,0	+ 2,0	+ 2,0	+ 3,3
August .....	+ 1,7	+ 1,5	+ 1,1	+ 1,8	+ 8,4	+ 1,0	+ 1,0	+ 1,7	+ 3,4
September .....	+ 1,5	+ 1,5	+ 1,0	+ 0,7	- 0,5	+ 0,9	+ 0,9	+ 1,7	+ 3,5
Oktober .....	+ 2,1	+ 2,1	+ 1,9	+ 0,6	- 1,3	+ 0,9	+ 2,2	+ 1,7	+ 3,8
November .....	+ 2,1	+ 2,0	+ 1,8	+ 0,6	- 0,9	+ 0,8	+ 2,2	+ 1,6	+ 3,8
Dezember .....	+ 2,0	+ 2,0	+ 1,6	+ 0,3	- 2,6	+ 0,7	+ 2,0	+ 1,8	+ 3,8
1985 Januar .....	+ 2,2	+ 2,2	+ 1,7	+ 0,4	+ 0,4	+ 0,4	+ 2,0	+ 2,7	+ 3,6
Februar .....	+ 2,5	+ 2,4	+ 2,0	+ 0,8	+ 3,5	+ 0,4	+ 2,4	+ 2,7	+ 3,6
März .....	+ 2,6	+ 2,5	+ 2,3	+ 0,7	+ 3,5	+ 0,4	+ 2,8	+ 2,8	+ 3,5
April .....	+ 2,7	+ 2,6	+ 2,4	+ 1,2	+ 7,6	+ 0,4	+ 2,7	+ 2,9	+ 3,4
Mai .....	+ 2,8	+ 2,6	+ 2,5	+ 1,3	+ 6,9	+ 0,4	+ 2,9	+ 2,9	+ 3,3
Juni .....	+ 2,5	+ 2,5	+ 2,0	+ 0,4	- 0,4	+ 0,5	+ 2,5	+ 3,1	+ 3,2
Juli .....	+ 2,4	+ 2,5	+ 2,0	-	- 4,7	+ 0,7	+ 2,7	+ 3,0	+ 3,2
August .....									
September .....									
Oktober .....									
November .....									
Dezember .....									

#### 4-Personen-Arbeitnehmerhaushalte mit mittlerem Einkommen

1981 D .....	+ 6,3	+ 6,3	+ 6,9	+ 5,2	+ 10,3	+ 4,7	+ 7,6	+ 6,0	+ 4,4
1982 D .....	+ 5,4	+ 5,4	+ 5,2	+ 4,9	+ 2,4	+ 5,2	+ 5,4	+ 5,5	+ 5,5
1983 D .....	+ 3,2	+ 3,4	+ 2,4	+ 1,6	- 0,9	+ 2,0	+ 2,7	+ 4,2	+ 5,6
1984 D .....	+ 2,4	+ 2,2	+ 1,9	+ 1,8	+ 7,6	+ 1,1	+ 2,1	+ 2,4	+ 3,7
1984 Juli .....	+ 2,2	+ 2,0	+ 1,9	+ 1,9	+ 8,5	+ 1,2	+ 2,0	+ 2,0	+ 3,3
August .....	+ 1,7	+ 1,5	+ 1,1	+ 1,7	+ 7,9	+ 1,0	+ 0,9	+ 1,8	+ 3,6
September .....	+ 1,5	+ 1,5	+ 0,9	+ 0,7	- 1,6	+ 1,0	+ 0,9	+ 1,7	+ 3,7
Oktober .....	+ 2,1	+ 2,1	+ 1,7	+ 0,7	- 1,6	+ 0,9	+ 2,1	+ 1,7	+ 4,0
November .....	+ 2,1	+ 2,1	+ 1,7	+ 0,7	- 1,6	+ 0,9	+ 2,1	+ 1,8	+ 4,1
Dezember .....	+ 2,0	+ 2,0	+ 1,4	+ 0,4	- 3,8	+ 0,7	+ 1,9	+ 1,9	+ 4,0
1985 Januar .....	+ 2,0	+ 2,1	+ 1,5	+ 0,4	- 1,0	+ 0,6	+ 1,9	+ 2,4	+ 3,9
Februar .....	+ 2,3	+ 2,3	+ 1,8	+ 0,7	+ 2,2	+ 0,5	+ 2,2	+ 2,5	+ 3,8
März .....	+ 2,5	+ 2,4	+ 2,1	+ 0,6	+ 2,2	+ 0,4	+ 2,7	+ 2,6	+ 3,9
April .....	+ 2,5	+ 2,5	+ 2,2	+ 1,0	+ 6,3	+ 0,4	+ 2,7	+ 2,6	+ 3,7
Mai .....	+ 2,6	+ 2,5	+ 2,4	+ 1,1	+ 6,1	+ 0,5	+ 2,9	+ 2,8	+ 3,6
Juni .....	+ 2,3	+ 2,5	+ 1,9	+ 0,3	- 2,4	+ 0,6	+ 2,5	+ 2,8	+ 3,5
Juli .....	+ 2,3	+ 2,5	+ 1,8	-	- 5,6	+ 0,6	+ 2,6	+ 2,8	+ 3,5
August .....									
September .....									
Oktober .....									
November .....									
Dezember .....									

#### 2-Personen-Haushalte von Renten- und Sozialhilfeempfängern

1981 D .....	+ 6,1	+ 6,0	+ 6,8	+ 5,6	+ 10,4	+ 4,8	+ 7,6	+ 5,9	+ 4,5
1982 D .....	+ 5,7	+ 5,8	+ 5,8	+ 4,6	+ 2,4	+ 5,1	+ 6,7	+ 4,9	+ 5,4
1983 D .....	+ 3,4	+ 3,5	+ 2,5	+ 1,5	- 1,2	+ 2,0	+ 3,1	+ 3,7	+ 5,8
1984 D .....	+ 2,4	+ 2,3	+ 2,0	+ 2,1	+ 8,2	+ 1,2	+ 1,9	+ 2,3	+ 3,9
1984 Juli .....	+ 2,3	+ 2,0	+ 2,1	+ 2,4	+ 9,4	+ 1,2	+ 2,0	+ 1,6	+ 3,5
August .....	+ 2,0	+ 1,8	+ 1,6	+ 2,1	+ 8,3	+ 1,1	+ 1,3	+ 1,5	+ 3,8
September .....	+ 1,7	+ 1,8	+ 1,0	+ 0,6	- 2,4	+ 1,0	+ 1,3	+ 1,4	+ 3,9
Oktober .....	+ 2,1	+ 2,2	+ 1,6	+ 0,4	- 3,2	+ 1,0	+ 2,3	+ 1,5	+ 4,2
November .....	+ 2,1	+ 2,2	+ 1,5	+ 0,4	- 2,9	+ 0,9	+ 2,2	+ 1,5	+ 4,2
Dezember .....	+ 1,9	+ 2,1	+ 1,2	- 0,1	- 4,7	+ 0,6	+ 2,0	+ 1,5	+ 4,1
1985 Januar .....	+ 2,0	+ 2,0	+ 1,4	+ 0,2	- 1,8	+ 0,5	+ 2,1	+ 1,4	+ 4,0
Februar .....	+ 2,1	+ 2,1	+ 1,7	+ 0,4	+ 0,9	+ 0,4	+ 2,5	+ 1,4	+ 4,0
März .....	+ 2,2	+ 2,3	+ 1,8	+ 0,2	+ 0,1	+ 0,3	+ 3,0	+ 1,4	+ 4,0
April .....	+ 2,4	+ 2,2	+ 2,0	+ 0,9	+ 4,3	+ 0,3	+ 2,7	+ 1,5	+ 3,9
Mai .....	+ 2,4	+ 2,3	+ 2,0	+ 1,0	+ 4,5	+ 0,4	+ 2,7	+ 1,7	+ 3,7
Juni .....	+ 1,9	+ 2,2	+ 1,3	- 0,3	- 4,6	+ 0,5	+ 2,4	+ 1,7	+ 3,6
Juli .....	+ 1,9	+ 2,3	+ 1,4	- 0,5	- 6,6	+ 0,6	+ 2,7	+ 1,9	+ 3,7
August .....									
September .....									
Oktober .....									
November .....									
Dezember .....									

**4 Index der Einzelhandelspreise**  
(Mittelfristige Übersichten)  
**4.1 Institutionelle Gliederung**  
(Systematik der Wirtschaftszweige, Ausgabe 1979)  
1980 = 100

Jahr Monat	Einzelhandel insgesamt	Einzelhandel <sup>1)</sup> mit								sonstigen Waren, Waren verschiedener Art
		Nahrungs- mitteln, Getränken, Tabak- waren	Textilien, Beklei- dung, Schuhen, Lederwaren	Einrich- tungsge- genständen (ohne elektro- technische und Haushalts- groß- geräte)	elektro- tech- nischen Erzeug- nissen, Haushalts- geräten, Musikin- strumenten	Papier- waren, Druck- erzeug- nissen, Büro- maschinen	pharma- zeut. u. kosmet. Erzeug- nissen, med. Artikeln, Reini- gungsmit- teln, An- strichbed.	Kraft- und Schmier- stoffen (Tank- stellen)	Fahr- zeugen, Fahrzeug- teilen, zubehör und -reifen	
Verkettungsfaktoren										
Von 1980 auf 1976 .	1,15832	1,11914	1,20573	1,19876	-	1,11382	1,12718	1,33263	1,14928	-
1980 auf 1970 .	1,57712	1,48880	1,69294	1,61698	-	1,52947	1,44923	2,17107	1,55317	-
1980 auf 1962 .	1,75894	1,64053	1,93040	1,82505	-	2,00000	1,71179	2,30623	1,70654	-
1980 D . . . . .	100	100	100	100	100	100	100	100	100	100
1981 D . . . . .	105,3	104,8	105,0	107,2	102,4	104,6	103,3	113,3	105,6	105,9
1982 D . . . . .	110,3	111,2	109,6	112,2	104,7	110,0	107,4	114,7	111,3	110,2
1983 D . . . . .	113,2	113,8	112,7	115,6	104,4	113,6	111,3	115,9	118,2	111,6
1984 D . . . . .	115,6	115,6	115,2	118,3	103,9	115,2	113,7	118,0	123,3	113,9
1980 Januar . . . . .	97,9	98,2	97,7	96,6	99,2	98,4	97,5	94,7	97,8	98,1
Februar . . . . .	98,5	98,7	98,3	97,4	99,4	98,6	98,0	98,0	97,9	98,8
März . . . . .	98,9	99,0	99,0	98,0	99,6	99,3	98,7	98,2	98,1	99,2
April . . . . .	99,5	99,9	99,3	98,4	99,8	99,4	99,3	99,6	99,3	99,6
Mai . . . . .	100,1	100,5	99,6	99,5	99,9	99,8	99,5	100,7	99,4	100,5
Juni . . . . .	100,4	101,3	99,7	99,8	100,0	100,0	99,8	100,8	99,5	100,4
Juli . . . . .	100,4	101,3	99,9	100,3	100,0	100,1	100,1	100,8	99,6	100,2
August . . . . .	100,5	100,8	100,2	100,7	100,2	100,2	100,5	100,7	101,4	99,8
September . . . . .	100,4	100,0	100,9	101,3	100,3	100,6	101,3	100,3	101,6	99,6
Oktober . . . . .	100,5	99,4	101,3	101,6	100,5	100,7	101,6	100,7	101,6	100,2
November . . . . .	101,3	100,1	101,9	103,2	100,6	101,2	101,9	101,7	101,8	101,4
Dezember . . . . .	101,8	100,7	102,1	103,3	100,6	101,7	102,1	103,8	101,8	102,4
1981 Januar . . . . .	102,6	102,1	102,5	103,9	100,8	101,8	101,0	104,9	102,7	103,2
Februar . . . . .	103,2	102,7	103,2	104,6	101,1	102,4	101,6	106,6	102,9	103,9
März . . . . .	103,9	103,6	103,6	105,3	101,5	103,0	102,5	108,7	103,0	104,9
April . . . . .	104,6	105,1	104,0	105,8	101,8	103,4	102,9	111,9	103,2	105,1
Mai . . . . .	105,3	106,3	104,6	107,1	102,2	104,4	103,3	111,7	103,3	105,3
Juni . . . . .	105,4	106,2	104,8	107,3	102,3	104,7	103,5	113,0	103,4	105,4
Juli . . . . .	105,7	105,7	104,9	107,6	102,5	104,9	103,7	115,4	105,9	105,8
August . . . . .	105,6	104,3	105,2	107,9	102,6	105,1	103,8	117,5	106,3	106,4
September . . . . .	106,2	104,4	105,8	108,3	102,9	105,6	104,1	119,9	109,1	107,1
Oktober . . . . .	106,6	105,1	106,4	108,8	103,1	106,2	104,3	117,6	109,1	107,0
November . . . . .	107,2	105,8	107,1	109,8	103,8	106,9	104,4	116,7	109,2	108,0
Dezember . . . . .	107,5	106,4	107,3	110,0	104,0	107,2	104,5	115,5	109,2	108,3
1982 Januar . . . . .	108,2	107,3	107,5	110,3	104,1	107,6	105,6	114,2	109,8	109,2
Februar . . . . .	108,5	108,1	108,2	110,9	104,5	107,9	105,7	111,8	109,8	109,0
März . . . . .	108,6	108,7	108,6	111,2	104,6	108,1	105,9	109,5	109,8	108,5
April . . . . .	109,2	110,2	108,8	111,6	104,7	108,7	106,1	108,0	109,8	109,0
Mai . . . . .	110,2	111,9	109,4	112,1	104,8	109,0	106,8	109,7	110,0	110,0
Juni . . . . .	111,4	115,3	109,5	112,4	104,9	110,4	107,1	112,5	110,1	110,4
Juli . . . . .	111,2	114,3	109,7	112,5	105,0	110,8	107,4	116,1	110,2	110,2
August . . . . .	110,7	112,1	109,8	112,7	105,0	111,1	107,5	116,7	111,9	109,9
September . . . . .	111,0	111,5	110,4	113,0	104,9	111,5	108,0	117,9	112,3	110,7
Oktober . . . . .	111,3	111,1	110,7	113,2	104,8	111,7	109,1	120,5	112,9	111,7
November . . . . .	111,7	111,5	111,3	113,5	104,5	111,7	109,5	120,2	113,8	112,1
Dezember . . . . .	111,9	111,9	111,3	113,5	104,4	111,7	109,8	119,6	114,7	111,9
1983 Januar . . . . .	112,1	112,6	111,5	113,9	104,3	111,9	109,0	117,3	115,4	111,7
Februar . . . . .	112,2	113,1	111,8	114,4	104,4	112,4	109,7	115,3	115,6	111,1
März . . . . .	112,2	113,4	112,0	114,7	104,5	112,7	109,8	111,5	115,6	110,4
April . . . . .	112,6	114,0	112,2	114,9	104,5	113,3	110,3	111,1	116,5	110,7
Mai . . . . .	113,0	114,6	112,5	115,2	104,5	113,3	110,7	113,3	116,7	111,0
Juni . . . . .	113,2	115,0	112,5	115,3	104,4	113,7	110,8	114,0	116,7	111,3
Juli . . . . .	113,4	114,5	112,7	115,8	104,5	114,2	112,1	115,4	118,2	111,3
August . . . . .	113,5	113,5	112,9	116,1	104,6	114,2	112,3	118,3	119,9	111,8
September . . . . .	113,8	113,6	113,3	116,4	104,4	114,4	112,4	118,9	120,8	112,1
Oktober . . . . .	113,8	113,5	113,6	116,5	104,5	114,5	112,5	118,3	120,8	112,1
November . . . . .	114,1	113,8	113,8	116,7	104,4	114,4	112,6	117,9	120,8	112,7
Dezember . . . . .	114,3	114,1	113,9	116,8	104,3	114,4	112,8	119,0	120,9	113,0
1984 Januar . . . . .	114,8	114,8	114,1	117,1	104,3	114,5	112,3	118,7	122,0	113,6
Februar . . . . .	115,2	115,6	114,3	117,4	104,3	114,8	113,2	118,1	122,7	113,7
März . . . . .	115,5	116,3	114,6	117,8	104,3	115,0	116,7	118,7	122,8	113,5
April . . . . .	115,6	116,6	114,7	118,0	104,3	115,2	113,8	116,8	122,9	113,6
Mai . . . . .	115,8	117,0	115,0	118,3	104,0	115,0	114,0	116,9	122,9	113,6
Juni . . . . .	116,1	117,7	115,0	118,4	104,0	115,1	113,4	117,9	122,9	114,0
Juli . . . . .	115,7	116,8	115,1	118,4	104,0	115,2	113,6	116,8	122,9	113,5
August . . . . .	115,3	115,3	115,2	118,4	103,9	115,2	113,8	115,5	122,9	113,2
September . . . . .	115,2	114,3	115,7	118,6	103,7	115,2	113,9	116,1	123,6	113,6
Oktober . . . . .	115,7	114,2	116,0	118,8	103,6	115,4	114,3	121,4	124,2	114,7
November . . . . .	115,9	114,3	116,3	119,0	103,5	115,6	114,4	120,6	125,1	114,5
Dezember . . . . .	116,0	114,5	116,4	119,0	103,4	115,7	114,6	120,1	125,1	114,8
1985 Januar . . . . .	116,6	115,3	116,5	119,3	103,3	116,0	114,8	120,2	125,1	115,9
Februar . . . . .	117,1	116,3	116,8	119,7	103,3	116,2	115,5	121,1	125,2	116,5
März . . . . .	117,6	116,8	117,2	120,1	103,3	116,5	116,0	121,7	125,2	117,2
April . . . . .	117,8	117,6	117,3	120,2	103,2	116,6	116,3	122,0	126,9	116,3
Mai . . . . .	118,1	118,2	117,4	120,4	103,1	116,6	116,6	123,5	128,0	115,9
Juni . . . . .	117,9	117,8	117,5	120,6	103,2	117,2	116,8	122,8	128,0	115,7
Juli . . . . .	117,6	116,9	117,5	120,7	103,2	117,4	116,9	121,5	128,0	115,3
August . . . . .										
September . . . . .										
Oktober . . . . .										
November . . . . .										
Dezember . . . . .										

1) Nähere Beschreibung siehe S. 23.

# 4 Index der Einzelhandelspreise

(Mittelfristige Übersichten)

## 4.2 Gliederung nach Waren

(Systematik nach dem Warenverzeichnis für die Binnenhandelsstatistik, Ausgabe 1978)

1980 = 100

Jahr Monat	Einzel- handel ins- gesamt	Hauptbereich <sup>1)</sup>										
		Nahrungs- mittel, Ge- tränke, Tabak- waren	Texti- lien, Be- kleidung, Pelz- waren, Schuhe, Leder- und Galante- riewaren	Elektro- techn. u. optische Erzeug- nisse, Uhren, Schmuck, Spiel- waren, Musik- instru- mente	Möbel, Antiqui- täten, Holz-, Korb-, Kork-, Flecht-, Schnitz- und Form- stoff- waren	Papier, Papier- waren, Schreib- artikel, Drucke- reier- zeug- nisse, Büro- maschinen	Eisen- waren, Hausrat, Instal- lations- material, Bau- stoffe, Holz	Fahr- zeuge, Ma- schinen, Tech- nischer Bedarf, Anstrich- farben, Tapeten	Wasch- und Putz- mittel, Hygiene- artikel, Körper- pflege- und Arznei- mittel	Roh- stoffe, Brenn- stoffe, Mineral- ölerzeug- nisse, Schrott, Alt- material	Lebende Tiere, Pflanzen, pflanz- liche und tierische Roh- stoffe für Nahrungs- mittel	
Verkettungsfaktoren												
von 1980 auf 1976												
1980 auf 1970												
1980 auf 1962												
1980 D .....	100	100	100	100	100	100	100	100	100	100	100	
1981 D .....	105,3	104,8	105,0	102,2	108,2	104,9	105,6	105,5	103,3	117,0	104,5	
1982 D .....	110,3	111,4	109,7	104,2	113,4	110,4	110,0	111,0	107,4	120,5	107,4	
1983 D .....	113,2	114,0	112,8	104,5	116,9	114,2	112,8	117,7	111,0	115,3	109,8	
1984 D .....	115,6	115,7	115,2	104,7	120,0	116,1	114,8	122,7	113,3	119,4	113,3	
1980 Januar .....	97,9	98,2	97,7	98,1	96,2	98,1	97,2	97,8	97,7	97,6	101,3	
Februar .....	98,5	98,8	98,3	99,1	97,0	98,3	98,0	97,9	98,2	99,7	101,8	
März .....	98,9	99,0	99,0	99,6	97,6	99,3	98,6	98,1	98,7	98,7	102,5	
April .....	99,5	99,9	99,3	100,0	98,0	99,4	99,0	99,3	99,3	99,5	102,6	
Mai .....	100,1	100,6	99,6	100,0	99,3	99,7	99,8	99,4	99,5	103,3	101,6	
Juni .....	100,4	101,4	99,7	100,2	99,6	100,0	100,0	99,5	99,8	101,6	101,3	
Juli .....	100,4	101,4	99,9	100,2	100,4	100,1	100,2	99,7	100,1	100,3	97,9	
August .....	100,5	100,9	100,2	100,3	100,9	100,2	100,4	101,3	100,5	97,8	95,4	
September .....	100,4	99,9	100,9	100,4	101,6	100,8	100,6	101,6	101,2	95,5	94,9	
Oktober .....	100,5	99,3	101,3	100,6	102,0	100,9	100,8	101,7	101,5	98,0	97,2	
November .....	101,3	99,9	101,9	100,7	103,7	101,4	102,6	101,8	101,7	101,3	100,5	
Dezember .....	101,8	100,6	102,1	100,8	103,9	102,0	102,8	101,8	102,0	106,5	103,0	
1981 Januar .....	102,6	102,0	102,5	101,0	104,6	102,2	103,1	102,7	101,2	107,3	109,3	
Februar .....	103,2	102,6	103,1	101,2	105,5	102,7	103,7	102,8	101,6	110,0	108,0	
März .....	103,9	103,5	103,6	101,6	106,2	103,3	104,3	103,0	102,5	114,4	108,7	
April .....	104,6	105,1	103,9	101,9	106,8	103,7	105,0	103,2	102,8	114,6	105,6	
Mai .....	105,3	106,4	104,7	102,0	108,1	104,5	105,4	103,3	103,2	112,7	106,6	
Juni .....	105,4	106,3	104,8	102,1	108,2	104,8	105,7	103,4	103,5	113,6	104,4	
Juli .....	105,7	105,8	105,0	102,2	108,6	105,0	105,9	105,7	103,7	117,5	101,5	
August .....	105,6	104,2	105,3	102,3	108,9	105,2	106,1	106,0	103,8	123,2	98,4	
September .....	106,2	104,3	105,9	102,6	109,4	105,7	106,4	108,7	104,2	125,8	98,9	
Oktober .....	106,6	105,0	106,4	102,8	109,9	106,5	106,8	108,8	104,4	121,6	100,6	
November .....	107,2	105,7	107,2	103,5	111,0	107,2	107,4	108,9	104,5	122,3	105,0	
Dezember .....	107,5	106,3	107,4	103,5	111,2	107,5	107,6	108,9	104,7	121,4	107,5	
1982 Januar .....	108,2	107,3	107,6	103,6	111,6	108,0	107,9	109,5	105,6	123,3	112,3	
Februar .....	108,5	108,1	108,3	103,9	112,2	108,4	108,5	109,6	105,9	117,6	113,1	
März .....	108,6	108,7	108,6	104,0	112,4	108,6	108,8	109,6	106,1	112,2	113,2	
April .....	109,2	110,4	108,9	104,1	112,9	109,3	109,2	109,7	106,2	112,3	111,2	
Mai .....	110,2	112,2	109,6	104,2	113,2	109,5	110,0	109,9	106,9	115,8	110,9	
Juni .....	111,4	115,9	109,7	104,3	113,4	110,7	110,4	110,0	107,2	117,2	107,6	
Juli .....	111,2	114,8	109,8	104,3	113,5	111,1	110,5	110,0	107,5	119,3	102,0	
August .....	110,7	112,4	109,9	104,3	113,7	111,3	110,6	111,6	107,6	120,1	98,5	
September .....	111,0	111,7	110,5	104,3	114,0	111,8	110,8	112,0	108,1	123,4	101,7	
Oktober .....	111,3	111,3	110,8	104,3	114,2	112,0	111,0	112,5	109,0	129,4	103,3	
November .....	111,7	111,6	111,4	104,3	114,6	112,0	111,3	113,4	109,3	129,3	105,9	
Dezember .....	111,9	112,1	111,4	104,2	114,6	112,1	111,4	114,2	109,6	125,9	109,3	
1983 Januar .....	112,1	112,8	111,6	104,2	115,1	112,3	111,5	114,9	109,0	120,4	115,3	
Februar .....	112,2	113,3	111,8	104,3	115,6	112,8	111,8	115,2	109,6	114,6	115,0	
März .....	112,2	113,6	112,1	104,4	116,0	113,1	112,0	115,3	109,8	107,8	114,4	
April .....	112,6	114,3	112,2	104,5	116,2	113,9	112,2	116,1	110,2	108,9	112,2	
Mai .....	113,0	114,9	112,6	104,4	116,5	113,9	112,5	116,3	110,5	110,7	110,3	
Juni .....	113,2	115,2	112,6	104,4	116,7	114,3	112,6	116,3	110,6	112,0	111,2	
Juli .....	113,4	114,7	112,8	104,5	117,3	114,7	112,9	117,8	111,7	113,3	106,0	
August .....	113,5	113,7	113,0	104,6	117,5	114,8	113,2	119,3	111,9	118,5	102,7	
September .....	113,8	113,7	113,4	104,6	117,8	115,0	113,4	120,2	112,0	119,4	104,0	
Oktober .....	113,8	113,6	113,7	104,7	118,0	115,1	113,5	120,2	112,2	117,7	106,2	
November .....	114,1	113,9	113,8	104,6	118,2	115,1	113,8	120,2	112,2	119,6	109,2	
Dezember .....	114,3	114,2	113,9	104,5	118,3	115,1	113,9	120,3	112,4	120,8	111,0	
1984 Januar .....	114,8	114,9	114,1	104,6	118,7	115,2	114,0	121,3	112,1	121,2	117,1	
Februar .....	115,2	115,7	114,3	104,6	119,1	115,6	114,2	122,0	112,7	121,0	115,3	
März .....	115,5	116,5	114,6	104,6	119,5	115,9	114,5	122,2	113,0	117,4	116,2	
April .....	115,6	116,8	114,7	104,7	119,8	116,0	114,7	122,2	113,3	117,7	113,5	
Mai .....	115,8	117,2	115,0	104,7	120,0	115,9	114,7	122,2	113,4	116,8	112,2	
Juni .....	116,1	118,0	115,0	104,8	120,1	116,0	114,9	122,3	113,0	118,5	114,4	
Juli .....	115,7	117,0	115,1	104,8	120,2	116,1	114,9	122,3	113,1	116,5	110,0	
August .....	115,3	115,4	115,2	104,7	120,2	116,1	114,9	122,3	113,3	115,5	109,4	
September .....	115,2	114,3	115,7	104,7	120,3	116,2	115,0	122,9	113,4	118,0	108,2	
Oktober .....	115,7	114,2	116,0	104,7	120,5	116,3	115,2	123,5	113,8	125,5	111,2	
November .....	115,9	114,3	116,4	104,7	120,7	116,6	115,3	124,3	113,9	121,9	115,1	
Dezember .....	116,0	114,4	116,4	104,7	120,7	116,7	115,3	124,3	114,0	122,3	117,3	
1985 Januar .....	116,6	115,3	116,6	104,7	121,1	117,0	115,6	124,4	114,2	126,2	123,4	
Februar .....	117,1	116,3	116,8	104,7	121,5	117,3	115,8	124,4	114,7	129,1	123,1	
März .....	117,6	116,8	117,2	104,8	122,0	117,6	116,0	124,5	115,1	131,9	122,5	
April .....	117,8	117,6	117,4	104,8	122,2	117,8	116,1	126,1	115,4	126,3	119,7	
Mai .....	118,1	118,4	117,5	104,9	122,3	117,8	116,2	127,1	115,7	124,0	117,0	
Juni .....	117,9	117,9	117,6	105,0	122,4	118,2	116,9	127,1	115,8	121,4	116,6	
Juli .....	117,6	116,9	117,6	104,9	122,6	118,5	116,9	127,2	115,9	120,0	114,5	
August .....												
September .....												
Oktober .....												
November .....												
Dezember .....												

1) Nähere Beschreibung siehe S. 24.

# 4 Index der Einzelhandelspreise

(Mittelfristige Übersichten)

## 4.3 Gliederung nach Waren

(Systematik nach dem Güterverzeichnis für den Privaten Verbrauch, Ausgabe 1963)

1980 = 100

Jahr Monat	Einzel- handel insgesamt	Hauptgruppe <sup>1)</sup>							
		Nahrungs- und Genuß- mittel	Kleidung, Schuhe	Brenn- stoffe	Übrige Waren für die Haushalts- führung	Waren			Persön- liche Aus- stattung; sonstige Waren
						für Verkehrs- zwecke	für die Körper- und Gesund- heits- pflege	für Bil- dungs- und Unter- haltungs- zwecke	
Verkettungsfaktoren von 1980 auf 1976 1980 auf 1970 1980 auf 1962									
1980 D .....	100	100	100	100	100	100	100	100	100
1981 D .....	105,3	104,8	105,1	116,2	105,6	107,1	103,5	103,7	103,1
1982 D .....	110,3	111,4	109,8	122,8	110,3	111,8	107,6	107,0	104,6
1983 D .....	113,2	114,0	113,0	115,1	113,3	117,8	111,3	108,3	106,6
1984 D .....	115,6	115,7	115,5	121,1	115,5	122,4	113,8	109,0	108,2
1980 Januar .....	97,9	98,2	97,6	101,2	97,6	97,0	97,5	98,6	95,3
Februar .....	98,5	98,8	98,2	101,1	98,2	97,8	98,0	98,9	98,1
März .....	98,9	99,0	99,0	99,3	98,8	98,0	98,7	99,4	99,4
April .....	99,5	99,9	99,2	99,4	99,1	99,4	99,2	99,6	100,3
Mai .....	100,1	100,6	99,6	104,8	99,8	99,6	99,5	99,7	100,3
Juni .....	100,4	101,4	99,7	101,8	100,0	99,7	99,8	99,9	100,3
Juli .....	100,4	101,4	99,9	99,6	100,1	99,9	100,1	100,0	100,5
August .....	100,5	100,9	100,2	95,8	100,3	101,4	100,5	100,0	100,7
September .....	100,4	99,9	101,0	92,2	100,6	101,6	101,3	100,3	100,8
Oktober .....	100,5	99,3	101,4	96,3	101,0	101,6	101,6	100,4	101,2
November .....	101,3	99,9	102,0	101,0	102,0	101,8	101,9	101,5	101,5
Dezember .....	101,8	100,6	102,2	107,5	102,4	102,1	102,1	101,7	101,6
1981 Januar .....	102,6	102,0	102,6	107,9	103,3	103,1	101,2	101,9	102,1
Februar .....	103,2	102,6	103,3	110,7	103,7	103,5	101,7	102,3	102,4
März .....	103,9	103,5	103,8	116,2	104,3	104,0	102,6	102,8	102,6
April .....	104,6	105,1	104,1	112,9	104,6	104,9	103,0	103,1	102,8
Mai .....	105,3	106,4	104,7	109,8	105,6	105,0	103,3	103,4	103,0
Juni .....	105,4	106,3	104,8	110,1	105,6	105,3	103,6	103,6	103,2
Juli .....	105,7	105,8	105,0	114,7	105,7	107,9	103,8	103,7	103,2
August .....	105,6	104,2	105,2	122,4	105,7	108,4	103,9	103,9	103,2
September .....	106,2	104,3	105,9	124,8	106,1	111,2	104,3	104,2	103,5
Oktober .....	106,6	105,0	106,6	120,2	106,6	110,9	104,5	104,6	103,7
November .....	107,2	105,7	107,4	122,7	107,7	110,6	104,7	105,3	103,9
Dezember .....	107,5	106,3	107,5	122,5	108,1	110,4	104,8	105,5	103,8
1982 Januar .....	108,2	107,3	107,7	127,4	108,7	110,5	105,8	105,7	104,0
Februar .....	108,5	108,1	108,4	120,4	109,4	110,1	106,1	106,1	104,2
März .....	108,6	108,7	108,8	113,6	109,6	109,8	106,2	106,2	104,3
April .....	109,2	110,4	109,0	115,7	109,8	109,4	106,4	106,5	104,3
Mai .....	110,2	112,2	109,5	120,1	110,5	109,8	107,0	106,8	104,3
Juni .....	111,4	115,9	109,7	119,6	110,5	110,4	107,3	107,3	104,5
Juli .....	111,2	114,8	109,8	119,1	110,2	111,3	107,6	107,5	104,4
August .....	110,7	112,4	109,9	120,3	110,0	112,8	107,8	107,6	104,4
September .....	111,0	111,7	110,5	124,8	110,5	113,3	108,2	107,7	104,7
Oktober .....	111,3	111,3	110,9	132,4	110,8	114,2	109,2	107,7	105,0
November .....	111,7	111,6	111,5	132,8	111,4	114,8	109,5	107,6	105,3
Dezember .....	111,9	112,1	111,5	127,7	111,7	115,5	109,8	107,5	105,4
1983 Januar .....	112,1	112,8	111,7	121,5	112,4	115,7	109,1	107,6	105,5
Februar .....	112,2	113,3	112,0	113,7	112,7	115,6	109,8	107,8	105,9
März .....	112,2	113,6	112,2	106,4	112,9	114,9	109,9	107,9	106,2
April .....	112,6	114,3	112,4	109,1	112,9	115,5	110,4	108,2	106,2
Mai .....	113,0	114,9	112,7	109,8	113,1	116,1	110,8	108,1	106,4
Juni .....	113,2	115,2	112,8	111,2	113,2	116,3	110,9	108,2	106,5
Juli .....	113,4	114,7	112,9	112,1	113,2	117,9	112,1	108,4	106,7
August .....	113,5	113,7	113,1	118,2	113,2	119,7	112,4	108,5	106,8
September .....	113,8	113,7	113,6	119,2	113,5	120,6	112,5	108,6	107,1
Oktober .....	113,8	113,6	113,9	117,0	113,8	120,5	112,6	108,7	107,2
November .....	114,1	113,9	114,0	120,8	114,1	120,3	112,7	108,6	107,3
Dezember .....	114,3	114,2	114,1	121,7	114,3	120,6	112,9	108,6	107,3
1984 Januar .....	114,8	114,9	114,4	123,0	114,9	121,4	112,5	108,6	107,5
Februar .....	115,2	115,7	114,5	123,7	115,1	121,9	113,2	108,7	107,7
März .....	115,5	116,5	114,8	119,0	115,4	121,8	113,5	108,8	107,9
April .....	115,6	116,8	115,0	119,5	115,3	121,8	113,8	108,9	108,0
Mai .....	115,8	117,2	115,3	117,6	115,3	121,9	114,0	109,0	108,2
Juni .....	116,1	118,0	115,3	119,5	115,6	122,1	113,6	109,1	108,2
Juli .....	115,7	117,0	115,4	117,4	115,3	121,9	113,8	109,1	108,3
August .....	115,3	115,4	115,5	117,2	115,3	121,6	113,9	109,1	108,2
September .....	115,2	114,3	116,1	121,1	115,3	122,2	114,0	109,1	108,3
Oktober .....	115,7	114,2	116,4	128,0	115,6	123,8	114,5	109,1	108,5
November .....	115,9	114,3	116,8	122,8	116,1	124,4	114,6	109,2	108,6
Dezember .....	116,0	114,4	116,9	124,2	116,3	124,3	114,7	109,2	108,6
1985 Januar .....	116,6	115,3	117,0	131,0	117,0	124,1	114,9	109,3	108,9
Februar .....	117,1	116,3	117,2	134,9	117,2	124,3	115,5	109,4	108,9
März .....	117,6	116,8	117,7	139,2	117,5	124,4	115,9	109,5	109,1
April .....	117,8	117,6	117,9	129,5	117,4	126,1	116,3	109,6	109,2
Mai .....	118,1	118,4	118,0	123,9	117,3	127,4	116,5	109,6	109,3
Juni .....	117,9	117,9	118,0	120,3	117,6	127,4	116,7	109,8	109,6
Juli .....	117,6	116,9	118,0	119,3	117,5	127,1	116,8	109,9	109,4
August .....									
September .....									
Oktober .....									
November .....									
Dezember .....									

1) Nähere Beschreibung siehe S. 25.



**5 Preisindex für die Lebenshaltung aller privaten Haushalte und für abgegrenzte Verbrauchergruppen**  
auf Originalbasis und umbasiert  
(Langfristige Übersichten)

5.1 Gesamtlebenshaltung auf Originalbasis und umbasiert auf 1976 = 100 und auf 1970 = 100

Jahr Monat	Preisindex für die Gesamtlebenshaltung											
	Aller privaten Haushalte			4-Personen-Haushalte von Angestellten und Beamten mit höherem Einkommen			4-Personen-Arbeitnehmerhaushalte mit mittlerem Einkommen			2-Personen-Haushalte von Renten- und Sozialhilfeempfängern		
	1980=100	1976=100	1970=100	1980=100	1976=100	1970=100	1980=100	1976=100	1970=100	1980=100	1976=100	1970=100
1971 D .....	64,1	74,9	105,3	64,1	75,1	105,4	64,8	75,2	105,1	64,2	74,0	104,7
1972 D .....	67,7	79,1	111,1	67,5	79,1	111,1	68,3	79,2	110,7	67,8	78,1	110,6
1973 D .....	72,4	84,6	118,8	72,1	84,5	118,7	72,9	84,6	118,2	72,7	83,8	118,5
1974 D .....	77,4	90,5	127,1	77,2	90,5	127,1	77,9	90,3	126,3	77,5	89,3	126,3
1975 D .....	82,0	95,9	134,7	81,8	95,9	134,7	82,6	95,8	134,0	82,6	95,2	134,7
1976 D .....	85,6	100	140,4	85,3	100	140,4	86,3	100	139,9	86,8	100	141,5
1977 D .....	88,7	103,7	145,6	88,5	103,7	145,6	89,3	103,5	144,8	89,8	103,5	146,5
1978 D .....	91,1	106,5	149,5	91,0	106,7	149,8	91,6	106,1	148,4	91,8	105,7	149,6
1979 D .....	94,9	110,9	155,7	94,8	111,1	156,1	95,0	110,2	154,0	94,9	109,3	154,7
1980 D .....	100	116,9	164,1	100	117,2	164,6	100	115,9	162,1	100	115,2	163,1
1981 D .....	106,3	124,3	174,5	106,6	124,9	175,4	106,3	123,3	172,3	106,1	122,3	173,0
1982 D .....	111,9	130,8	183,7	112,2	131,5	184,7	112,0	129,8	181,5	112,1	129,1	182,7
1983 D .....	115,6	135,1	189,7	116,0	135,9	191,0	115,6	134,0	187,4	115,9	133,5	188,9
1984 D .....	118,4	138,3	194,3	118,7	139,1	195,5	118,4	137,2	191,9	118,7	136,8	193,6
1973 Januar .....	70,2	82,0	115,2	70,0	82,0	115,1	70,8	82,1	114,8	70,6	81,4	115,2
1973 Februar .....	70,7	82,6	116,0	70,4	82,5	115,9	71,3	82,7	115,6	71,2	82,0	116,0
1973 März .....	71,2	83,2	116,8	70,9	83,1	116,7	71,8	83,2	116,3	71,5	82,4	116,6
1973 April .....	71,6	83,7	117,5	71,3	83,5	117,3	72,2	83,7	117,1	72,0	83,0	117,5
1973 Mai .....	72,1	84,2	118,2	71,6	83,9	117,9	72,6	84,2	117,7	72,6	83,7	118,4
1973 Juni .....	72,5	84,7	119,0	72,0	84,4	118,5	73,0	84,6	118,3	73,0	84,1	119,0
1973 Juli .....	72,7	84,9	119,3	72,4	84,8	119,1	73,2	84,9	118,7	73,0	84,1	119,0
1973 August .....	72,7	84,9	119,3	72,5	84,9	119,2	73,2	84,9	118,7	72,8	83,9	118,7
1973 September .....	72,7	85,0	119,4	72,6	85,1	119,5	73,3	85,0	118,9	72,9	84,0	118,8
1973 Oktober .....	73,3	85,7	120,3	73,1	85,7	120,3	73,9	85,7	119,8	73,2	84,4	119,5
1973 November .....	74,2	86,7	121,8	74,0	86,7	121,7	74,7	86,6	121,1	74,4	85,7	121,2
1973 Dezember .....	74,9	87,5	122,9	74,5	87,3	122,6	75,2	87,2	121,9	75,0	86,4	122,3
1974 Januar .....	75,4	88,1	123,7	75,0	87,9	123,4	75,8	87,9	122,9	75,8	87,3	123,5
1974 Februar .....	76,1	88,9	124,8	75,6	88,6	124,5	76,3	88,5	123,8	76,0	87,6	123,9
1974 März .....	76,2	89,1	125,2	76,0	89,0	125,0	76,7	88,9	124,3	76,2	87,8	124,3
1974 April .....	76,7	89,6	125,9	76,5	89,6	125,8	77,2	89,5	125,2	76,7	88,4	125,1
1974 Mai .....	77,2	90,2	126,7	76,9	90,1	126,5	77,6	90,0	125,8	77,3	89,1	126,1
1974 Juni .....	77,5	90,6	127,2	77,1	90,3	126,8	77,9	90,3	126,3	77,7	89,5	126,6
1974 Juli .....	77,7	90,8	127,5	77,5	90,8	127,5	78,2	90,6	126,7	77,8	89,6	126,8
1974 August .....	77,8	90,9	127,7	77,7	91,1	127,9	78,2	90,7	126,8	77,7	89,5	126,6
1974 September .....	78,0	91,2	128,1	78,0	91,4	128,3	78,5	91,0	127,2	77,8	89,7	126,9
1974 Oktober .....	78,5	91,7	128,8	78,3	91,8	129,0	78,9	91,5	127,9	78,2	90,1	127,5
1974 November .....	79,0	92,3	129,7	78,9	92,5	129,9	79,5	92,2	128,9	79,0	91,0	128,7
1974 Dezember .....	79,2	92,6	130,1	79,1	92,7	130,2	79,8	92,5	129,3	79,3	91,4	129,3
1975 Januar .....	80,0	93,5	131,3	79,8	93,5	131,3	80,5	93,3	130,5	80,1	92,3	130,6
1975 Februar .....	80,4	94,0	132,0	80,3	94,1	132,1	80,9	93,8	131,2	80,6	92,9	131,4
1975 März .....	80,8	94,4	132,6	80,6	94,5	132,7	81,3	94,3	131,9	81,1	93,4	132,2
1975 April .....	81,4	95,1	133,6	81,2	95,2	133,7	81,9	95,0	132,9	81,8	94,3	133,4
1975 Mai .....	81,9	95,7	134,4	81,6	95,6	134,3	82,5	95,6	133,7	82,4	95,0	134,5
1975 Juni .....	82,5	96,4	135,4	82,1	96,2	135,1	83,1	96,3	134,6	83,3	96,0	135,9
1975 Juli .....	82,5	96,4	135,4	82,2	96,3	135,2	83,1	96,3	134,7	83,4	96,1	136,0
1975 August .....	82,4	96,3	135,2	82,2	96,3	135,3	83,1	96,3	134,6	83,1	95,8	135,6
1975 September .....	82,8	96,8	135,9	82,6	96,8	136,0	83,4	96,7	135,2	83,5	96,2	136,1
1975 Oktober .....	83,0	97,0	136,3	82,9	97,2	136,5	83,7	97,0	135,7	83,7	96,5	136,5
1975 November .....	83,3	97,3	136,7	83,2	97,5	136,9	83,9	97,3	136,1	83,9	96,7	136,9
1975 Dezember .....	83,5	97,6	137,1	83,4	97,7	137,2	84,2	97,6	136,5	84,4	97,2	137,6
1976 Januar .....	84,2	98,4	138,2	84,0	98,4	138,2	84,9	98,4	137,6	85,3	98,3	139,1
1976 Februar .....	84,7	99,0	139,0	84,4	98,9	138,9	85,4	99,0	138,4	85,9	99,0	140,1
1976 März .....	84,9	99,2	139,3	84,6	99,1	139,2	85,7	99,3	138,9	86,4	99,5	140,8
1976 April .....	85,4	99,8	140,2	85,2	99,8	140,2	86,2	99,9	139,7	87,0	100,2	141,8
1976 Mai .....	85,6	100,0	140,4	85,3	100,0	140,4	86,4	100,2	140,1	87,1	100,4	142,1
1976 Juni .....	85,7	100,2	140,7	85,5	100,2	140,7	86,5	100,3	140,3	87,2	100,5	142,2
1976 Juli .....	85,6	100,0	140,4	85,3	100,0	140,4	86,3	100,0	139,8	86,6	99,8	141,2
1976 August .....	85,8	100,3	140,9	85,6	100,3	140,9	86,5	100,3	140,3	87,0	100,3	141,9
1976 September .....	85,9	100,4	141,0	85,7	100,4	141,0	86,6	100,4	140,4	86,9	100,1	141,6
1976 Oktober .....	86,1	100,6	141,3	85,9	100,6	141,3	86,7	100,5	140,5	87,0	100,2	141,8
1976 November .....	86,3	100,8	141,6	86,1	100,9	141,7	86,9	100,7	140,8	87,2	100,5	142,2
1976 Dezember .....	86,6	101,2	142,1	86,4	101,3	142,3	87,2	101,1	141,4	87,7	101,0	142,9
1977 Januar .....	87,5	102,2	143,5	87,1	102,1	143,4	88,1	102,1	142,8	88,6	102,1	144,5
1977 Februar .....	87,8	102,6	144,1	87,5	102,5	144,0	88,4	102,5	143,3	89,1	102,7	145,3
1977 März .....	88,1	102,9	144,5	87,7	102,8	144,4	88,7	102,8	143,8	89,3	102,9	145,6
1977 April .....	88,4	103,3	145,1	88,2	103,4	145,2	89,1	103,3	144,5	89,7	103,4	146,3
1977 Mai .....	88,7	103,7	145,6	88,5	103,7	145,6	89,4	103,6	144,9	90,1	103,8	146,9
1977 Juni .....	89,1	104,1	146,2	88,8	104,0	146,1	89,6	103,9	145,3	90,5	104,3	147,6
1977 Juli .....	88,9	103,9	145,9	88,7	103,9	145,9	89,5	103,8	145,2	90,2	103,9	147,0
1977 August .....	89,0	104,0	146,1	88,8	104,0	146,1	89,5	103,8	145,2	90,0	103,7	146,7
1977 September .....	89,1	104,1	146,2	88,8	104,1	146,2	89,5	103,8	145,2	89,9	103,6	146,6
1977 Oktober .....	89,2	104,2	146,3	89,0	104,3	146,5	89,7	104,0	145,4	90,0	103,7	146,7
1977 November .....	89,3	104,4	146,6	89,2	104,5	146,8	89,8	104,1	145,6	90,2	103,9	147,0
1977 Dezember .....	89,6	104,7	147,0	89,4	104,8	147,2	90,1	104,4	146,0	90,4	104,2	147,4
1978 Januar .....	90,1	105,3	147,9	89,9	105,4	148,0	90,6	105,0	146,8	91,0	104,9	148,4
1978 Februar .....	90,5	105,8	148,6	90,4	105,9	148,7	91,0	105,5	147,5	91,5	105,4	149,1
1978 März .....	90,8	106,1	149,0	90,6	106,2	149,2	91,3	105,8	147,9	91,7	105,7	149,6
1978 April .....	91,1	106,4	149,4	90,9	106,5	149,6	91,5	106,1	148,4	92,2	106,2	150,3
1978 Mai .....	91,2	106,6	149,7	91,1	106,8	150,0	91,8	106,4	148,8	92,2	106,2	150,3
1978 Juni .....	91,5	106,9	150,1	91,3	107,0	150,3	92,0	106,6	149,1	92,3	106,4	150,6
1978 Juli .....	91,3	106,7	149,9	91,2	106,9	150,1	91,8	106,4	148,8	92,0	106,0	150,0
1978 August .....	91,2	106,6	149,7	91,1	106,8	150,0	91,6	106,				

**5 Preisindex für die Lebenshaltung aller privaten Haushalte und für abgegrenzte Verbrauchergruppen  
auf Originalbasis und umbasiert**

(Langfristige Übersichten)

5.1 Gesamtlebenshaltung auf Originalbasis und umbasiert auf 1976 = 100 und auf 1970 = 100

Jahr Monat	Preisindex für die Gesamtlebenshaltung											
	Aller privaten Haushalte			4-Personen-Haushalte von Angestellten und Beamten mit höherem Einkommen			4-Personen- Arbeitnehmerhaushalte mit mittlerem Einkommen			2-Personen-Haushalte von Renten- und Sozialhilfeempfängern		
	1980=100	1976=100	1970=100	1980=100	1976=100	1970=100	1980=100	1976=100	1970=100	1980=100	1976=100	1970=100
1979 Januar	92,7	108,3	152,1	92,6	108,5	152,4	92,9	107,7	150,6	93,0	107,2	151,7
Februar	93,1	108,8	152,8	93,0	109,0	153,1	93,3	108,2	151,3	93,5	107,7	152,4
März	93,5	109,3	153,5	93,5	109,6	153,9	93,8	108,7	152,0	94,0	108,3	153,3
April	94,0	109,9	154,4	94,0	110,1	154,6	94,3	109,3	152,8	94,4	108,8	154,0
Mai	94,3	110,2	154,8	94,2	110,4	155,1	94,5	109,6	153,3	94,8	109,2	154,5
Juni	94,8	110,8	155,6	94,8	111,1	156,0	95,0	110,1	154,0	95,0	109,5	154,9
Juli	95,4	111,5	156,6	95,3	111,7	156,9	95,5	110,7	154,8	95,3	109,8	155,4
August	95,5	111,6	156,7	95,6	112,0	157,3	95,7	110,9	155,1	95,1	109,6	155,1
September	95,8	111,9	157,2	95,8	112,3	157,7	95,9	111,2	155,5	95,3	109,8	155,4
Oktober	96,0	112,2	157,6	96,1	112,6	158,1	96,1	111,4	155,8	95,6	110,1	155,8
November	96,4	112,6	158,1	96,4	113,0	158,7	96,4	111,8	156,3	96,0	110,6	156,5
Dezember	96,8	113,1	158,8	96,8	113,4	159,3	96,9	112,3	157,0	96,5	111,2	157,4
1980 Januar	97,3	113,7	159,7	97,2	113,9	160,0	97,3	112,8	157,7	97,2	112,0	158,5
Februar	98,5	115,1	161,7	98,4	115,3	162,0	98,5	114,2	159,6	98,3	113,3	160,3
März	99,0	115,7	162,5	98,9	115,9	162,8	99,0	114,8	160,5	99,2	114,3	161,8
April	99,4	116,2	163,1	99,4	116,5	163,6	99,4	115,2	161,1	99,6	114,8	162,4
Mai	99,9	116,7	164,0	99,8	116,9	164,3	99,9	115,8	161,9	100,1	115,3	163,2
Juni	100,3	117,2	164,6	100,3	117,5	165,1	100,3	116,3	162,6	100,5	115,8	163,9
Juli	100,4	117,3	164,8	100,5	117,8	165,4	100,5	116,5	162,9	100,7	116,0	164,2
August	100,5	117,4	165,0	100,5	117,8	165,4	100,5	116,5	162,9	100,5	115,8	163,9
September	100,5	117,4	165,0	100,6	117,9	165,6	100,5	116,5	162,9	100,3	115,6	163,6
Oktober	100,7	117,7	165,3	100,8	118,1	165,9	100,7	116,7	163,2	100,5	115,8	163,9
November	101,4	118,5	166,4	101,5	118,9	167,1	101,4	117,6	164,3	101,2	116,6	165,0
Dezember	102,1	119,3	167,6	102,1	119,6	168,1	102,1	118,4	165,5	101,9	117,4	166,2
1981 Januar	103,1	120,5	169,2	103,4	121,2	170,2	103,1	119,5	167,1	103,1	118,8	168,1
Februar	103,8	121,3	170,4	104,1	122,0	171,4	103,8	120,3	168,2	103,8	119,6	169,3
März	104,6	122,2	171,7	104,8	122,8	172,5	104,5	121,1	169,4	104,6	120,5	170,6
April	105,3	123,0	172,8	105,5	123,6	173,7	105,3	122,1	170,7	105,4	121,4	171,9
Mai	105,7	123,5	173,5	105,9	124,1	174,3	105,7	122,5	171,3	105,9	122,0	172,7
Juni	106,1	124,0	174,1	106,4	124,7	175,1	106,1	123,0	172,0	106,2	122,4	173,2
Juli	106,8	124,8	175,3	107,1	125,5	176,3	106,8	123,8	173,1	106,6	122,8	173,8
August	107,1	125,2	175,8	107,3	125,7	176,6	107,1	124,2	173,6	106,5	122,7	173,7
September	107,7	125,9	176,8	108,0	126,6	177,8	107,7	124,9	174,6	106,8	123,1	174,2
Oktober	108,1	126,3	177,4	108,3	126,9	178,3	108,1	125,3	175,2	107,4	123,8	175,1
November	108,6	126,9	178,2	108,9	127,6	179,3	108,7	126,0	176,2	108,2	124,7	176,4
Dezember	109,0	127,4	178,9	109,2	128,0	179,8	109,0	126,4	176,7	108,7	125,3	177,3
1982 Januar	109,8	128,3	180,2	110,2	129,1	181,4	109,9	127,4	178,1	109,9	126,6	179,2
Februar	110,1	128,7	180,7	110,5	129,5	181,9	110,1	127,6	178,4	110,4	127,2	180,0
März	110,1	128,7	180,7	110,5	129,5	181,9	110,1	127,6	178,4	110,6	127,4	180,4
April	110,4	129,0	181,2	110,8	129,8	182,4	110,5	128,1	179,1	111,2	128,1	181,3
Mai	111,2	129,9	182,5	111,5	130,7	183,5	111,2	128,9	180,2	112,0	129,1	182,6
Juni	112,4	131,3	184,5	112,5	131,8	185,2	112,4	130,3	182,2	113,0	130,2	184,3
Juli	112,6	131,6	184,8	112,9	132,3	185,8	112,8	130,8	182,8	113,1	130,3	184,4
August	112,5	131,5	184,6	112,7	132,1	185,5	112,6	130,5	182,5	112,4	129,5	183,3
September	112,9	131,9	185,3	113,1	132,5	186,2	112,9	130,9	183,0	112,5	129,6	183,4
Oktober	113,4	132,5	186,1	113,6	133,1	187,0	113,4	131,5	183,8	112,8	130,0	183,9
November	113,7	132,9	186,6	113,9	133,5	187,5	113,7	131,8	184,3	113,2	130,4	184,6
Dezember	114,0	133,2	187,1	114,2	133,8	188,0	113,9	132,0	184,6	113,5	130,8	185,1
1983 Januar	114,4	133,7	187,8	114,8	134,5	189,0	114,4	132,6	185,4	114,5	131,9	186,7
Februar	114,5	133,8	187,9	114,9	134,6	189,1	114,5	132,7	185,6	114,7	132,2	187,0
März	114,4	133,7	187,8	114,8	134,5	189,0	114,4	132,6	185,4	114,9	132,4	187,4
April	114,7	134,0	188,3	115,1	134,9	189,5	114,8	133,1	186,1	115,3	132,9	188,0
Mai	115,0	134,4	188,8	115,4	135,2	190,0	115,1	133,4	186,5	115,6	133,2	188,5
Juni	115,4	134,9	189,4	115,9	135,8	190,8	115,5	133,9	187,2	116,0	133,7	189,2
Juli	115,8	135,3	190,1	116,3	136,3	191,4	115,9	134,4	187,8	116,3	134,0	189,6
August	116,2	135,8	190,7	116,6	136,6	191,9	116,2	134,7	188,3	116,2	133,9	189,5
September	116,5	136,1	191,2	116,9	137,0	192,4	116,5	135,1	188,8	116,4	134,1	189,8
Oktober	116,5	136,1	191,2	116,9	137,0	192,4	116,5	135,1	188,8	116,4	134,1	189,8
November	116,7	136,4	191,5	117,1	137,2	192,8	116,7	135,3	189,1	116,8	134,6	190,5
Dezember	117,0	136,7	192,0	117,4	137,6	193,3	117,0	135,6	189,6	117,1	134,9	191,0
1984 Januar	117,5	137,3	192,9	117,9	138,2	194,1	117,5	136,2	190,4	117,8	135,7	192,1
Februar	117,8	137,7	193,3	118,1	138,4	194,4	117,8	136,6	190,9	118,3	136,3	192,9
März	117,9	137,8	193,5	118,3	138,6	194,7	117,9	136,7	191,1	118,6	136,7	193,4
April	118,1	138,0	193,8	118,4	138,7	194,9	118,1	136,9	191,4	118,7	136,8	193,6
Mai	118,2	138,1	194,0	118,5	138,9	195,1	118,2	137,0	191,6	118,9	137,0	193,9
Juni	118,6	138,6	194,7	118,9	139,3	195,7	118,6	137,5	192,2	119,3	137,5	194,5
Juli	118,4	138,4	194,3	118,8	139,2	195,6	118,4	137,3	191,9	119,0	137,1	194,0
August	118,2	138,1	194,0	118,6	139,0	195,2	118,2	137,0	191,6	118,5	136,5	193,2
September	118,3	138,2	194,2	118,7	139,1	195,4	118,2	137,0	191,6	118,4	136,4	193,1
Oktober	119,0	139,1	195,3	119,4	139,9	196,5	119,0	138,0	192,9	118,9	137,0	193,9
November	119,2	139,3	195,6	119,6	140,1	196,9	119,2	138,2	193,2	119,2	137,3	194,4
Dezember	119,3	139,4	195,8	119,7	140,3	197,0	119,3	138,3	193,4	119,3	137,5	194,5
1985 Januar	120,0	140,2	197,0	120,5	141,2	198,4	119,9	139,0	194,3	120,1	138,4	195,8
Februar	120,5	140,8	197,8	121,0	141,8	199,2	120,5	139,7	195,3	120,8	139,2	197,0
März	120,9	141,3	198,4	121,4	142,3	199,8	120,8	140,0	195,8	121,2	139,7	197,6
April	121,1	141,5	198,8	121,6	142,5	200,2	121,1	140,4	196,3	121,5	140,0	198,1
Mai	121,2	141,6	198,9	121,8	142,7	200,5	121,3	140,6	196,6	121,7	140,2	198,5
Juni	121,3	141,7	199,1	121,9	142,8	200,7	121,3	140,6	196,6	121,6	140,1	198,3
Juli	121,1	141,5	198,8	121,7	142,6	200,3	121,1	140,4	196,3	121,3	139,8	197,8
August												
September												
Oktober												
November												
Dezember												

**5 Preisindex für die Lebenshaltung aller privaten Haushalte und für  
abgegrenzte Verbrauchergruppen auf Originalbasis und umbasiert**  
(Langfristige Übersichten)

5.2 Entwicklung der Wohnungsmieten umbasiert auf 1976 = 100 und auf 1970 = 100  
aus dem Preisindex für die Lebenshaltung aller privaten Haushalte

Jahr Monat		Wohnungsmiete													
		insgesamt		Altbauwohnungen						Neubauwohnungen					
				zusammen		aus der Zeit		zusammen		sozialer Wohnungsbau aus der Zeit nach dem 20.6.1948		freifinanzierter Wohnungsbau aus der Zeit nach dem 20.6.1948			
						vor dem 1.4.1924	vom 1.4.1924 bis zum 20.6.1948			1976=100	1970=100	1976=100	1970=100	1976=100	1970=100
1976=100	1970=100	1976=100	1970=100	1976=100	1970=100	1976=100	1970=100	1976=100	1970=100	1976=100	1970=100	1976=100	1970=100		
1973 D .....	85,5	118,8	84,7	118,9	85,2	117,9	83,9	120,5	86,0	118,8	82,2	118,6	88,4	119,0	
1974 D .....	89,7	124,6	88,9	124,7	89,2	123,4	88,3	126,9	90,1	124,5	87,0	125,5	92,1	123,9	
1975 D .....	95,3	132,4	94,8	133,0	94,8	131,2	94,6	135,9	95,5	132,0	94,6	136,4	96,3	129,5	
1976 D .....	100	138,9	100	140,4	100	138,4	100	143,7	100	138,2	100	144,2	100	134,5	
1977 D .....	103,4	143,6	104,2	146,3	104,3	144,3	104,0	149,5	102,9	142,2	103,1	148,7	102,9	138,4	
1978 D .....	106,4	147,8	107,9	151,4	108,3	149,9	107,2	154,0	105,7	146,1	105,9	152,7	105,7	142,1	
1979 D .....	109,8	152,6	111,6	156,7	112,0	154,9	111,1	159,6	109,0	150,7	109,4	157,8	108,8	146,4	
1980 D .....	115,3	160,2	117,5	164,9	118,3	163,7	116,9	167,8	114,3	157,9	116,2	167,5	113,4	152,5	
1981 D .....	120,4	167,3	123,3	173,1	124,3	172,1	122,5	176,0	119,1	164,5	121,6	175,3	117,7	158,4	
1982 D .....	126,5	175,7	129,8	182,2	130,6	180,7	129,2	185,6	124,9	172,6	128,3	185,0	123,0	165,4	
1983 D .....	133,3	185,2	137,9	193,5	138,6	191,8	137,3	197,2	131,1	181,2	136,1	196,3	127,9	172,1	
1984 D .....	138,4	192,2	144,1	202,2	144,4	199,8	143,6	206,3	135,6	187,4	141,4	203,9	131,9	177,4	
1980 Januar ...	112,9	156,8	115,0	161,4	115,2	159,4	114,6	164,6	111,9	154,6	113,3	163,4	111,2	169,6	
Februar ...	113,5	157,6	115,5	162,1	115,9	160,4	115,1	165,3	112,5	155,4	113,9	164,2	111,9	155,7	
März .....	114,1	158,4	116,2	163,0	116,7	161,5	115,7	166,1	113,0	156,2	114,6	165,2	112,4	151,3	
April .....	114,5	159,0	116,6	163,7	117,3	162,3	116,1	166,8	113,5	156,8	115,2	166,1	112,7	151,6	
Mai .....	115,0	159,7	117,1	164,4	117,9	163,2	116,5	167,3	114,0	157,4	115,7	166,9	113,0	152,0	
Juni .....	115,2	160,0	117,2	164,5	118,0	163,3	116,6	167,5	114,2	157,8	116,1	167,4	113,2	152,3	
Juli .....	115,7	160,6	117,7	165,2	118,7	164,3	116,9	168,0	114,6	158,4	116,7	168,3	113,6	152,8	
August ...	116,0	161,1	118,1	165,7	119,0	164,6	117,3	168,5	115,0	158,9	117,1	168,9	113,9	153,3	
September..	116,4	161,6	118,5	166,3	119,7	165,6	117,8	169,1	115,3	159,3	117,5	169,4	114,3	153,7	
Oktober ..	116,6	161,9	118,9	166,8	120,0	166,1	118,0	169,5	115,6	159,7	117,8	169,9	114,4	153,9	
November ..	116,9	162,4	119,2	167,3	120,2	166,3	118,6	170,3	115,9	160,1	118,1	170,3	114,7	154,3	
Dezember ..	117,3	162,9	119,7	168,0	120,6	166,9	119,0	171,0	116,0	160,3	118,2	170,4	114,9	154,6	
1981 Januar ...	117,6	163,4	120,2	168,7	121,2	167,7	119,4	171,5	116,5	160,9	118,6	171,1	115,4	155,2	
Februar ..	118,0	163,8	120,5	169,1	121,6	168,2	119,7	172,0	116,8	161,4	119,0	171,6	115,7	155,7	
März .....	118,7	164,8	121,2	170,1	122,3	169,2	120,4	173,0	117,4	162,2	119,6	172,5	116,3	156,5	
April .....	119,2	165,6	122,0	171,3	123,2	170,5	121,3	174,2	118,0	163,0	120,2	173,3	116,8	157,1	
Mai .....	119,8	166,4	122,8	172,3	123,7	171,2	122,0	175,2	118,4	163,6	120,7	174,1	117,1	157,5	
Juni .....	120,3	167,1	123,3	173,1	124,3	172,0	122,5	176,0	118,8	164,1	121,2	174,8	117,4	158,0	
Juli .....	120,7	167,7	123,7	173,6	124,8	172,7	122,9	176,5	119,2	164,7	121,8	175,6	117,9	158,6	
August ...	121,2	168,3	124,0	174,1	125,3	173,3	123,2	177,0	119,9	165,7	122,4	176,5	118,6	159,5	
September..	121,7	169,0	124,7	175,1	125,8	174,1	123,9	178,0	120,2	166,1	122,8	177,1	118,8	159,8	
Oktober ..	122,2	169,8	125,2	175,7	126,2	174,6	124,4	178,7	120,8	166,9	123,5	178,1	119,2	160,4	
November ..	122,7	170,4	125,7	176,4	126,7	175,3	124,9	179,4	121,3	167,5	124,1	179,0	119,6	160,9	
Dezember ..	123,0	170,9	126,2	177,1	127,0	175,8	125,5	180,2	121,6	168,0	124,7	179,8	119,8	161,2	
1982 Januar ...	123,7	171,9	126,7	177,9	127,5	176,4	126,2	181,2	122,3	169,0	125,4	180,8	120,5	162,1	
Februar ..	124,2	172,5	127,3	178,7	127,9	176,9	126,7	182,0	122,8	169,6	125,7	181,3	121,1	162,9	
März .....	124,8	173,3	127,9	179,5	128,7	178,1	127,3	182,9	123,3	170,4	126,2	182,0	121,6	163,6	
April .....	125,1	173,8	128,2	179,9	128,9	178,4	127,5	183,1	123,8	171,0	126,7	182,7	122,1	164,2	
Mai .....	125,7	174,6	128,9	180,9	129,6	179,4	128,2	184,1	124,1	171,5	127,2	183,5	122,4	164,7	
Juni .....	126,2	175,2	129,6	181,8	130,0	179,9	129,1	185,4	124,6	172,1	127,6	184,0	122,9	165,3	
Juli .....	126,9	176,2	130,2	182,7	130,9	181,2	129,6	186,1	125,2	172,9	128,3	185,0	123,3	165,9	
August ...	127,3	176,8	130,7	183,5	131,4	181,8	130,1	186,9	125,6	173,5	128,9	185,9	123,7	166,4	
September..	127,8	177,5	131,3	184,3	132,1	182,8	130,6	187,6	126,1	174,2	129,6	186,9	124,0	166,8	
Oktober ..	128,2	178,1	131,8	185,0	132,6	183,5	131,2	188,4	126,5	174,8	130,4	188,0	124,2	167,1	
November ..	128,9	179,1	132,4	185,8	133,3	184,4	131,7	189,1	127,2	175,8	131,3	189,4	124,7	167,7	
Dezember ..	129,5	179,9	133,0	186,6	133,8	185,1	132,4	190,1	127,8	176,6	132,1	190,5	125,1	168,4	
1983 Januar ...	130,5	181,3	134,4	188,6	135,0	186,7	133,9	192,3	128,7	177,8	133,3	192,2	125,8	169,3	
Februar ..	131,2	182,3	135,3	189,9	136,0	188,2	134,7	193,5	129,3	178,6	134,1	193,4	126,2	169,7	
März .....	131,9	183,2	136,3	191,2	137,2	189,8	135,5	194,6	130,0	179,6	134,9	194,6	126,7	170,5	
April .....	132,5	184,0	136,7	191,9	137,6	190,3	136,1	195,5	130,4	180,2	135,4	195,2	127,2	171,1	
Mai .....	133,0	184,7	137,2	192,6	138,0	191,0	136,4	196,0	130,9	180,8	136,0	196,1	127,6	171,7	
Juni .....	133,2	185,0	137,7	193,2	138,6	191,8	136,9	196,6	131,1	181,1	136,2	196,4	127,9	172,0	
Juli .....	133,7	185,6	138,3	194,0	139,2	192,6	137,5	197,5	131,4	181,6	136,5	196,9	128,2	172,5	
August ...	134,0	186,1	138,7	194,7	139,6	193,1	138,0	198,2	131,8	182,1	136,8	197,3	128,5	172,9	
September..	134,5	186,8	139,3	195,5	140,2	193,9	138,7	199,2	132,1	182,6	137,1	197,8	128,9	173,4	
Oktober ..	134,8	187,2	139,9	196,4	140,3	194,1	139,5	200,3	132,2	182,7	137,5	198,3	129,0	173,5	
November ..	135,2	187,7	140,4	197,0	140,7	194,7	139,8	200,8	132,6	183,2	137,7	198,6	129,3	174,0	
Dezember ..	135,4	188,0	140,6	197,3	141,0	195,1	140,2	201,3	132,8	183,5	137,9	198,9	129,6	174,3	
1984 Januar ...	136,1	189,0	141,5	198,7	141,8	196,2	141,1	202,7	133,4	184,3	138,6	199,9	130,0	174,9	
Februar ..	136,4	189,5	142,0	199,3	142,4	197,0	141,6	203,4	133,8	184,9	139,0	200,4	130,5	175,5	
März .....	136,9	190,1	142,6	200,1	143,2	198,2	142,1	204,0	134,2	185,4	139,2	200,8	130,9	176,1	
April .....	137,3	190,8	143,1	200,8	143,5	198,5	142,6	204,9	134,5	185,9	139,7	201,4	131,3	176,6	
Mai .....	137,7	191,2	143,4	201,3	144,1	199,3	142,9	205,2	135,0	186,5	140,1	202,1	131,6	177,0	
Juni .....	138,2	191,9	144,0	202,1	144,7	200,2	143,3	205,9	135,2	186,8	140,6	202,8	131,8	177,4	
Juli .....															

**5 Preisindex für die Lebenshaltung aller privaten Haushalte und für  
abgegrenzte Verbrauchergruppen auf Originalbasis und umbasiert**  
(Langfristige Übersichten)

**5.3 Preisindex für die Lebenshaltung aller privaten Haushalte: Gesamtindex mit Wohnungsmieten  
und für abgegrenzte Verbrauchergruppen umbasiert auf 1962 = 100**

Jahr Monat	Preisindex für die Lebenshaltung									
	Gesamtindex	insgesamt	darunter Wohnungsmiete						4-Personen- Haushalte von Ange- stellten und Beamten mit höherem Einkommen	2-Personen- Haushalte von Renten- und Sozialhilfe- empfängern
			zusammen	Altbauwohnungen		Neubauwohnungen		freifinan- zierter Wohnungsbau aus der Zeit nach dem 20.6.1948		
				aus der Zeit	vor dem 1.4.1924	aus der Zeit	sozialer Wohnungsbau aus der Zeit nach dem 20.6.1948			
				vor dem 1.4.1924	vom 1.4.1924 bis zum 20.6.1948					
1973 D .....	145,7	192,1	208,4	208,8	207,2	183,3	187,3	181,6	144,3	149,4
1974 D .....	155,8	201,4	218,6	218,5	218,1	192,1	198,3	189,2	154,6	159,2
1975 D .....	165,1	214,0	233,1	232,4	233,6	203,8	215,4	197,7	163,8	169,8
1976 D .....	172,1	224,6	246,1	245,1	247,1	213,2	227,8	205,4	170,8	178,3
1977 D .....	178,5	232,2	256,4	255,6	257,0	219,5	235,0	211,3	177,1	184,6
1978 D .....	183,3	239,0	265,3	265,4	264,8	225,5	241,2	217,0	182,2	188,5
1979 D .....	190,8	246,7	274,6	274,4	274,4	232,5	249,3	223,5	189,9	194,9
1980 D .....	201,1	259,1	289,0	289,9	288,6	243,7	264,7	232,8	200,2	205,5
1981 D .....	213,9	270,5	303,3	304,7	302,6	253,9	276,9	241,8	213,4	218,0
1982 D .....	225,1	284,2	319,4	319,9	319,2	266,4	292,2	252,6	224,6	230,2
1983 D .....	232,5	299,5	339,2	339,7	339,1	279,6	310,1	262,7	232,2	238,0
1984 D .....	238,1	310,9	354,4	353,9	354,8	289,2	322,1	270,9	237,7	244,0
1980 Januar .....	195,7	253,6	282,9	282,3	283,1	238,6	258,1	228,4	194,6	199,7
Februar .....	198,1	254,9	284,1	284,0	284,3	239,8	259,4	229,8	197,0	202,0
März .....	199,1	256,2	285,8	286,1	285,7	241,0	261,0	231,0	198,0	203,8
April .....	199,9	257,2	286,9	287,5	286,9	242,0	262,3	231,4	199,0	204,6
Mai .....	200,9	258,3	288,1	289,0	287,7	243,0	263,7	232,1	199,8	205,7
Juni .....	201,7	258,8	288,4	289,3	288,0	243,5	264,5	232,6	200,8	206,5
Juli .....	201,9	259,8	289,5	291,0	288,9	244,4	265,8	233,3	201,2	206,9
August .....	202,1	260,6	290,4	291,6	289,7	245,2	266,8	234,0	201,2	206,5
September ..	202,1	261,4	291,6	293,3	290,9	245,9	267,6	234,7	201,4	206,1
Oktober .....	202,5	261,9	292,4	294,2	291,5	246,4	268,4	234,9	201,8	206,5
November .....	203,9	262,7	293,3	294,5	292,9	247,1	269,0	235,6	203,2	207,9
Dezember .....	205,4	263,4	294,5	295,6	294,1	247,4	269,2	236,1	204,4	209,4
1981 Januar .....	207,4	264,2	295,6	297,1	294,9	248,3	270,3	237,0	207,0	211,8
Februar .....	208,8	265,0	296,5	298,0	295,8	249,1	271,1	237,7	208,4	213,3
März .....	210,4	266,6	298,2	299,7	297,5	250,3	272,4	238,9	209,8	214,9
April .....	211,8	267,8	300,2	302,0	299,5	251,5	273,7	239,8	211,2	216,5
Mai .....	212,6	269,1	302,0	303,2	301,3	252,5	275,0	240,5	212,0	217,6
Juni .....	213,4	270,2	303,4	304,6	302,7	253,2	276,1	241,2	213,0	218,2
Juli .....	214,8	271,2	304,3	305,8	303,6	254,2	277,4	242,1	214,4	219,0
August .....	215,4	272,3	305,2	306,9	304,5	255,7	278,7	243,5	214,8	219,8
September ..	216,6	273,3	306,9	308,4	306,2	256,4	279,8	244,0	216,2	219,4
Oktober .....	217,4	274,6	308,0	309,3	307,3	257,6	281,4	244,9	216,8	220,7
November .....	218,4	275,6	309,2	310,4	308,5	258,6	282,7	245,6	218,0	222,3
Dezember .....	219,2	276,4	310,4	311,3	309,9	259,3	284,0	246,1	218,6	223,3
1982 Januar .....	220,8	277,9	311,8	312,4	311,7	260,8	285,6	247,5	220,6	225,8
Februar .....	221,4	279,0	313,2	313,3	313,1	261,8	286,4	248,7	221,2	226,8
März .....	221,4	280,3	314,7	315,3	314,6	263,0	287,5	249,8	221,2	227,2
April .....	222,0	281,1	315,3	315,9	314,8	263,9	288,5	250,8	221,8	228,5
Mai .....	223,7	282,4	317,0	317,7	316,6	264,7	289,9	251,4	223,2	230,1
Juni .....	226,1	283,4	318,7	318,5	318,9	265,7	290,7	252,4	225,2	232,2
Juli .....	226,5	284,9	320,2	320,8	320,0	266,9	292,2	253,3	226,0	232,4
August .....	226,3	286,0	321,6	322,0	321,5	267,8	293,6	254,0	225,6	230,9
September ..	227,1	287,0	323,1	323,7	322,6	268,8	295,2	254,7	226,4	231,1
Oktober .....	228,1	288,1	324,2	324,9	324,1	269,8	297,0	255,2	227,4	231,8
November .....	228,7	289,6	325,7	326,6	325,2	271,3	299,1	256,1	228,0	232,6
Dezember .....	229,3	290,9	327,1	327,8	327,0	272,5	301,0	257,0	228,6	233,2
1983 Januar .....	230,1	293,2	330,6	330,7	330,7	274,4	303,6	258,4	229,8	235,2
Februar .....	230,3	294,8	332,9	333,3	332,7	275,6	305,5	259,1	230,0	235,7
März .....	230,1	296,3	335,2	336,2	334,8	277,1	307,3	260,3	229,8	236,1
April .....	230,7	297,6	336,4	337,1	336,2	278,1	308,4	261,2	230,4	236,9
Mai .....	231,3	298,7	337,5	338,2	337,1	279,1	309,7	262,2	231,0	237,5
Juni .....	232,1	299,2	338,7	339,7	338,2	279,5	310,2	262,6	232,0	238,3
Juli .....	232,9	300,2	340,1	341,1	339,7	280,3	311,0	263,3	232,8	238,9
August .....	233,7	301,0	341,3	342,0	340,8	281,0	311,6	264,0	233,4	238,7
September ..	234,3	302,0	342,7	343,5	342,5	281,7	312,4	264,7	234,0	239,1
Oktober .....	234,3	302,8	344,2	343,7	344,6	282,0	313,2	265,0	234,0	239,1
November .....	234,7	303,6	345,3	344,9	345,4	282,7	313,7	265,7	234,4	240,0
Dezember .....	235,3	304,1	345,9	345,5	346,3	283,2	314,2	266,1	235,0	240,6
1984 Januar .....	236,3	305,7	348,2	347,5	348,6	284,4	315,8	267,0	236,0	242,0
Februar .....	236,9	306,4	349,4	349,0	349,8	285,4	316,6	268,0	236,4	243,1
März .....	237,1	307,5	350,8	351,0	350,9	286,1	317,1	268,9	236,8	243,7
April .....	237,5	308,5	352,0	351,6	352,4	286,9	318,2	269,6	237,0	243,9
Mai .....	237,7	309,3	352,8	353,0	352,9	287,8	319,2	270,3	237,2	244,3
Juni .....	238,5	310,3	354,3	354,5	354,1	288,3	320,3	270,8	238,0	245,1
Juli .....	238,1	310,6	354,9	354,8	355,0	288,8	320,8	271,0	237,8	244,5
August .....	237,7	311,9	355,4	355,0	355,8	290,3	323,5	271,7	237,4	243,5
September ..	237,9	313,2	356,6	356,2	357,0	291,7	326,1	272,4	237,6	243,3
Oktober .....	239,3	314,7	358,6	357,1	359,6	292,9	328,0	273,3	239,0	244,3
November .....	239,7	315,8	359,8	358,2	360,4	293,9	329,6	273,8	239,4	244,9
Dezember .....	239,9	316,3	360,3	358,5	361,3	294,4	330,4	274,0	239,6	245,1
1985 Januar .....	241,4	317,3	362,1	361,1	362,5	295,1	331,7	274,5	241,2	246,7
Februar .....	242,4	318,1	363,5	362,0	364,2	295,9	332,2	275,2	242,2	248,2
März .....	243,2	319,1	364,7	363,5	365,3	296,6	333,3	275,7	243,1	249,0
April .....	243,6	319,7	365,3	364,3	365,6	297,1	334,1	276,1	243,5	249,6
Mai .....	243,8	320,2	366,1	365,2	366,8	297,3	334,3	276,4	243,9	250,0
Juni .....	244,0	320,7	367,0	366,6	367,4	297,8	334,9	276,8	244,1	249,8
Juli .....	243,6	321,5	367,9	366,9	368,2	298,6	335,7	277,3	243,7	249,2
August .....										
September ..										
Oktober .....										
November .....										
Dezember .....										

**5 Preisindex für die Lebenshaltung aller privaten Haushalte und für abgegrenzte Verbrauchergruppen**  
**auf Originalbasis und umbasiert**

(Langfristige Übersichten)

5.4 4-Personen-Arbeitnehmerhaushalte mit mittlerem Einkommen

5.4.1 Gesamtindex umbasiert auf 1962, 1958, 1950, 1938, 1913/14 = 100

Jahr Monat	Gesamtindex					Jahr Monat	Gesamtindex				
	1962 = 100	1958 = 100	1950 = 100	1938 = 100	1913/14 = 100		1962 = 100	1958 = 100	1950 = 100	1938 = 100	1913/14 = 100
1938 D .....	50,5	54,5	64,1	100	125,6	1965 Januar ...	107,0	115,4	135,8	211,9	266,1
1948 D. 2. Hj ..	85,1	91,8	108,0	168,3	211,4	Februar ...	107,1	115,5	135,9	212,1	266,4
1949 D .....	84,0	90,7	106,7	166,3	208,9	März .....	107,5	116,0	136,4	212,9	267,4
1950 D .....	78,8	85,0	100	155,8	195,7	April .....	107,8	116,3	136,8	213,5	268,2
1951 D .....	84,9	91,6	107,8	168,0	211,0	Mai .....	108,5	117,0	137,7	214,9	269,9
1952 D .....	86,7	93,5	110,0	171,5	215,4	Juni .....	109,5	118,1	139,0	216,8	272,3
1953 D .....	85,1	91,9	108,1	168,4	211,5	Juli .....	110,2	118,9	139,8	218,2	274,1
1954 D .....	85,3	92,0	108,2	168,7	211,9	August ...	109,6	118,2	139,1	217,0	272,6
1955 D .....	86,7	93,5	110,0	171,5	215,4	September ..	109,5	118,1	139,0	216,8	272,3
1956 D .....	88,9	95,9	112,9	176,0	221,1	Oktober ..	109,7	118,3	139,2	217,2	272,8
1957 D .....	90,7	97,9	115,2	179,5	225,5	November ..	110,3	119,0	140,0	218,4	274,3
1958 D .....	92,7	100	117,7	183,4	230,4	Dezember ..	110,9	119,6	140,7	219,6	275,8
1959 D .....	93,6	101,0	118,8	185,2	232,6	1966 Januar ...	111,5	120,3	141,5	220,8	277,3
1960 D .....	94,9	102,4	120,5	187,9	236,0	Februar ...	111,7	120,5	141,8	221,2	277,8
1961 D .....	97,1	104,7	123,2	192,3	241,5	März .....	112,1	120,9	142,3	222,0	278,8
1962 D .....	100	107,9	126,9	198,0	248,6	April .....	112,7	121,6	143,0	223,2	280,3
1963 D .....	103,0	111,1	130,7	204,0	256,2	Mai .....	113,3	122,2	143,8	224,4	281,8
1964 D .....	105,4	113,7	133,8	208,7	262,1	Juni .....	113,3	122,2	143,8	224,4	281,8
1965 D .....	109,0	117,5	138,3	215,8	271,0	Juli .....	113,3	122,2	143,8	224,4	281,8
1966 D .....	112,8	121,7	143,1	223,4	280,5	August ...	112,8	121,7	143,1	223,4	280,6
1967 D .....	114,4	123,4	145,2	226,5	284,5	September ..	112,6	121,5	142,9	223,0	280,1
1968 D .....	115,9	125,0	147,1	229,5	288,3	Oktober ..	112,8	121,7	143,1	223,4	280,6
1969 D .....	118,3	127,6	150,1	234,2	294,1	November ..	113,5	122,4	144,0	224,8	282,3
1970 D .....	122,1	131,7	154,9	241,7	303,5	Dezember ..	113,8	122,8	144,4	225,3	283,0
1971 D .....	128,3	138,4	162,8	254,0	319,0	1967 Januar ...	114,1	123,1	144,8	225,9	283,7
1972 D .....	135,1	145,8	171,5	267,6	336,0	Februar ...	114,2	123,2	144,9	226,1	284,0
1973 D .....	144,3	155,7	183,1	285,8	358,8	März .....	114,3	123,3	145,1	226,3	284,2
1974 D .....	154,1	166,2	195,5	305,1	383,2	April .....	114,5	123,5	145,3	226,7	284,7
1975 D .....	163,5	176,4	207,5	323,8	406,6	Mai .....	114,8	123,8	145,7	227,3	285,5
1976 D .....	170,6	184,1	216,6	337,9	424,4	Juni .....	115,0	124,1	145,9	227,7	286,0
1977 D .....	176,6	190,5	224,2	349,8	439,3	Juli .....	115,1	124,2	146,1	227,9	286,2
1978 D .....	181,1	195,3	229,9	358,6	450,4	August ...	114,4	123,4	145,2	226,5	284,5
1979 D .....	188,0	202,7	238,6	372,2	467,5	September ..	114,1	123,1	144,8	225,9	283,7
1980 D .....	197,9	213,4	251,1	391,8	492,0	Oktober ..	114,0	123,0	144,7	225,7	283,5
1981 D .....	210,4	226,9	267,0	416,6	523,1	November ..	114,2	123,2	144,9	226,1	284,0
1982 D .....	221,5	238,9	281,1	438,6	550,8	Dezember ..	114,2	123,2	144,9	226,1	284,0
1983 D .....	228,8	246,7	290,3	453,0	568,9	1968 Januar ...	115,7	124,8	146,8	229,1	287,7
1984 D .....	234,2	252,5	297,2	463,7	582,3	Februar ...	115,7	124,8	146,8	229,1	287,7
1961 Januar ...	96,0	103,6	121,8	190,1	238,8	März .....	115,8	124,9	147,0	229,3	288,0
Februar ...	96,1	103,7	122,0	190,3	239,0	April .....	115,8	124,9	147,0	229,3	288,0
März .....	96,3	103,9	122,2	190,7	239,5	Mai .....	115,8	124,9	147,0	229,3	288,0
April .....	96,3	103,9	122,2	190,7	239,5	Juni .....	115,9	125,1	147,1	229,6	288,3
Mai .....	96,9	104,5	123,0	191,9	241,0	Juli .....	115,8	124,9	147,0	229,3	288,0
Juni .....	97,5	105,2	123,7	193,1	242,5	August ...	115,6	124,7	146,6	228,9	287,4
Juli .....	97,7	105,4	124,0	193,5	243,0	September ..	115,6	124,7	146,6	228,9	287,4
August ...	97,4	105,1	123,6	192,9	242,3	Oktober ..	115,9	125,1	147,1	229,6	288,3
September ..	97,3	105,0	123,5	192,7	242,0	November ..	116,6	125,7	147,9	230,8	289,8
Oktober ..	97,4	105,1	123,6	192,9	242,3	Dezember ..	116,8	126,0	148,2	231,3	290,4
November ..	98,0	105,7	124,4	194,1	243,8	1969 Januar ...	117,5	126,8	149,1	232,7	292,3
Dezember ..	98,1	105,8	124,5	194,3	244,0	Februar ...	117,8	127,0	149,4	233,2	292,9
1962 Januar ...	98,8	106,6	125,4	195,6	245,7	März .....	117,9	127,2	149,5	233,5	293,2
Februar ...	98,9	106,7	125,5	195,8	245,9	April .....	118,1	127,4	149,9	233,9	293,8
März .....	99,3	107,1	126,0	196,6	246,9	Mai .....	118,3	127,6	150,1	234,2	294,1
April .....	99,9	107,8	126,8	197,8	248,4	Juni .....	118,4	127,7	150,2	234,4	294,4
Mai .....	100,2	108,1	127,2	198,4	249,2	Juli .....	118,4	127,7	150,2	234,4	294,4
Juni .....	100,7	108,6	127,8	199,4	250,4	August ...	118,1	127,4	149,9	233,9	293,8
Juli .....	101,0	109,0	128,2	200,0	251,2	September ..	118,3	127,6	150,1	234,2	294,1
August ...	100,1	108,0	127,0	198,2	248,9	Oktober ..	118,4	127,7	150,2	234,4	294,4
September ..	99,9	107,8	126,8	197,8	248,4	November ..	118,8	128,1	150,7	235,1	295,3
Oktober ..	100,1	108,0	127,0	198,2	248,9	Dezember ..	119,2	128,6	151,3	236,1	296,5
November ..	100,3	108,2	127,3	198,6	249,4	1970 Januar ...	120,7	130,2	153,1	239,0	300,1
Dezember ..	100,7	108,6	127,8	199,4	250,4	Februar ...	121,1	130,6	153,6	239,7	301,1
1963 Januar ...	102,0	110,0	129,4	202,0	253,7	März .....	121,4	131,0	154,1	240,5	302,0
Februar ...	103,0	111,1	130,7	204,0	256,2	April .....	121,7	131,3	154,4	240,9	302,6
März .....	103,3	111,4	131,1	204,6	257,0	Mai .....	121,8	131,4	154,5	241,2	302,9
April .....	103,4	111,5	131,2	204,8	257,2	Juni .....	122,0	131,6	154,9	241,7	303,5
Mai .....	103,1	111,2	130,8	204,2	256,5	Juli .....	122,0	131,6	154,9	241,7	303,5
Juni .....	103,0	111,1	130,7	204,0	256,2	August ...	122,2	131,8	155,0	241,9	303,8
Juli .....	102,7	110,8	130,3	203,4	255,5	September ..	122,2	131,8	155,0	241,9	303,8
August ...	102,3	110,4	129,8	202,6	254,5	Oktober ..	122,7	132,3	155,6	242,9	305,0
September ..	102,5	110,6	130,1	203,0	255,0	November ..	123,3	133,0	156,4	244,1	306,5
Oktober ..	103,1	111,2	130,8	204,2	256,5	Dezember ..	123,8	133,5	157,0	245,1	307,7
November ..	103,5	111,7	131,3	205,0	257,5	1971 Januar ...	125,3	135,2	159,0	248,2	311,7
Dezember ..	104,0	112,2	132,0	205,9	258,6	Februar ...	126,2	136,1	160,1	249,9	313,8
1964 Januar ...	104,6	112,8	132,7	207,1	260,1	März .....	127,0	137,0	161,2	251,6	315,9
Februar ...	104,7	112,9	132,9	207,3	260,4	April .....	127,5	137,6	161,8	252,5	317,1
März .....	104,9	113,2	133,1	207,7	260,9	Mai .....	127,9	138,0	162,3	253,3	318,0
April .....	105,1	113,4	133,4	208,1	261,4	Juni .....	128,1	138,2	162,6	253,8	318,7
Mai .....	105,2	113,5	133,5	208,3	261,6	Juli .....	128,6	138,8	163,2	254,7	319,9
Juni .....	105,3	113,6	133,6	208,5	261,9	August ...	128,8	138,9	163,4	255,0	320,2
Juli .....	105,7	114,0	134,1	209,3	262,9	September ..	129,2	139,4	164,0	255,9	321,4
August ...	105,5	113,8	133,9	208,9	262,4	Oktober ..	129,7	139,9	164,6	256,9	322,6
September ..	105,5	113,8	133,9	208,9	262,4	November ..	130,2	140,5	165,2	257,9	323,8
Oktober ..	105,7	114,0	134,1	209,3	262,9	Dezember ..	130,7	141,0	165,8	258,8	325,0
November ..	106,2	114,6	134,8	210,3	264,1						
Dezember ..	106,4	114,8	135,0	210,7	264,6						

# 5 Preisindex für die Lebenshaltung aller privaten Haushalte und für abgegrenzte Verbrauchergruppen

auf Originalbasis und umbasiert

(Langfristige Übersichten)

## 5.4 4-Personen-Arbeitnehmerhaushalte mit mittlerem Einkommen

5.4.1 Gesamtindex umbasiert auf 1962, 1958, 1950, 1938, 1913/14 = 100

Jahr Monat	Gesamtindex					Jahr Monat	Gesamtindex				
	1962 = 100	1958 = 100	1950 = 100	1938 = 100	1913/14 = 100		1962 = 100	1958 = 100	1950 = 100	1938 = 100	1913/14 = 100
1972 Januar ...	132,1	142,4	167,5	261,5	328,4	1979 Januar ...	183,8	198,2	233,2	363,9	457,1
Februar ...	132,7	143,1	168,3	262,7	329,9	Februar ...	184,6	199,1	234,3	365,6	459,2
März ...	133,4	143,9	169,3	264,1	331,7	März ...	185,5	200,1	235,4	367,3	461,3
April ...	133,6	144,2	169,6	264,6	332,3	April ...	186,5	201,2	236,7	369,3	463,9
Mai ...	133,9	144,4	169,9	265,1	332,9	Mai ...	187,0	201,7	237,4	370,3	465,1
Juni ...	134,4	144,9	170,5	266,1	334,1	Juni ...	187,9	202,6	238,4	372,0	467,3
Juli ...	135,1	145,7	171,4	267,5	336,0	Juli ...	188,9	203,7	239,7	374,1	469,8
August ...	135,2	145,9	171,6	267,8	336,3	August ...	189,2	204,1	240,2	374,7	470,6
September ...	136,8	147,6	173,6	270,9	340,2	September ...	189,7	204,7	240,8	375,8	471,9
Oktober ...	137,5	148,4	174,5	272,4	342,0	Oktober ...	190,1	205,0	241,3	376,4	472,8
November ...	138,2	149,0	175,3	273,6	343,5	November ...	190,8	205,8	242,1	377,8	474,5
Dezember ...	138,8	149,7	176,1	274,8	345,1	Dezember ...	191,6	206,7	243,2	379,5	476,6
1973 Januar ...	140,1	151,1	177,8	277,4	348,4	1980 Januar ...	192,5	207,6	244,3	381,2	478,7
Februar ...	141,1	152,2	179,0	279,4	350,8	Februar ...	194,9	210,2	247,3	385,9	484,6
März ...	141,9	153,1	180,1	281,1	352,9	März ...	195,9	211,2	248,6	387,9	487,1
April ...	142,9	154,2	181,3	283,0	355,4	April ...	196,7	212,1	249,6	389,4	489,0
Mai ...	143,6	154,9	182,3	284,4	357,2	Mai ...	197,6	213,1	250,8	391,4	491,5
Juni ...	144,4	155,7	183,2	285,9	359,0	Juni ...	198,4	214,0	251,8	393,0	493,5
Juli ...	144,9	156,3	183,8	286,9	360,2	Juli ...	198,8	214,4	252,3	393,7	494,4
August ...	144,9	156,3	183,8	286,9	360,2	August ...	198,8	214,4	252,3	393,7	494,4
September ...	145,1	156,5	184,1	287,3	360,8	September ...	198,8	214,4	252,3	393,7	494,4
Oktober ...	146,2	157,7	185,5	289,5	363,6	Oktober ...	199,2	214,9	252,8	394,5	495,4
November ...	147,8	159,4	187,5	292,7	367,5	November ...	200,6	216,3	254,6	397,3	498,9
Dezember ...	148,8	160,5	188,8	294,6	369,9	Dezember ...	202,0	217,8	256,4	400,0	502,3
1974 Januar ...	150,0	161,8	190,3	297,0	373,0	1981 Januar ...	204,0	220,0	258,9	403,9	507,2
Februar ...	151,1	163,0	191,7	299,2	375,7	Februar ...	205,4	221,5	260,6	406,7	510,7
März ...	151,7	163,6	192,5	300,4	377,2	März ...	206,7	223,0	262,4	409,4	514,1
April ...	152,8	164,8	193,9	302,6	380,0	April ...	208,3	224,7	264,4	412,5	518,1
Mai ...	153,5	165,6	194,8	304,0	381,8	Mai ...	209,1	225,5	265,4	414,1	520,0
Juni ...	154,1	166,3	195,6	305,2	383,3	Juni ...	209,9	226,4	266,4	415,7	522,0
Juli ...	154,6	166,8	196,2	306,2	384,5	Juli ...	211,3	227,9	268,2	418,4	525,4
August ...	154,8	166,9	196,4	306,4	384,8	August ...	211,9	228,5	268,9	419,6	526,9
September ...	155,2	167,5	197,0	307,4	386,0	September ...	213,1	229,8	270,4	421,9	529,9
Oktober ...	156,1	168,4	198,1	309,1	388,2	Oktober ...	213,9	230,6	271,4	423,5	531,8
November ...	157,3	169,7	199,6	311,5	391,2	November ...	215,1	231,9	272,9	425,9	534,8
Dezember ...	157,8	170,2	200,2	312,5	392,4	Dezember ...	215,6	232,6	273,7	427,0	536,3
1975 Januar ...	159,3	171,8	202,1	315,4	396,0	1982 Januar ...	217,4	234,5	275,9	430,6	540,7
Februar ...	160,1	172,7	203,2	317,1	398,2	Februar ...	217,8	234,9	276,4	431,3	541,7
März ...	161,0	173,6	204,2	318,8	400,3	März ...	217,8	234,9	276,4	431,3	541,7
April ...	162,2	175,0	205,8	321,2	403,3	April ...	218,6	235,8	277,4	432,9	543,6
Mai ...	163,2	176,0	207,0	323,1	405,8	Mai ...	220,0	237,3	279,2	435,7	547,1
Juni ...	164,3	177,2	208,4	325,3	408,5	Juni ...	222,4	239,8	282,2	440,4	553,0
Juli ...	164,4	177,3	208,6	325,5	408,8	Juli ...	223,2	240,7	283,2	441,9	555,0
August ...	164,3	177,2	208,4	325,3	408,5	August ...	223,2	240,7	283,2	441,9	555,0
September ...	165,0	178,0	209,4	326,7	410,3	September ...	223,4	240,9	283,5	442,3	555,4
Oktober ...	165,6	178,6	210,1	327,9	411,8	Oktober ...	224,4	242,0	284,7	444,3	557,9
November ...	166,1	179,2	210,8	328,9	413,0	November ...	224,9	242,6	285,5	445,5	559,4
Dezember ...	166,6	179,7	211,4	329,9	414,3	Dezember ...	225,3	243,0	286,0	446,2	560,4
1976 Januar ...	167,9	181,1	213,1	332,5	417,6	1983 Januar ...	226,3	244,1	287,2	448,2	562,8
Februar ...	168,9	182,2	214,4	334,5	420,1	Februar ...	226,5	244,3	287,5	448,6	563,3
März ...	169,4	182,8	215,0	335,5	421,4	März ...	226,3	244,1	287,2	448,2	562,8
April ...	170,5	183,9	216,3	337,6	424,0	April ...	227,1	244,9	288,2	449,8	564,8
Mai ...	171,0	184,4	217,0	338,6	425,2	Mai ...	227,7	245,6	289,0	450,9	566,3
Juni ...	171,1	184,6	217,2	338,9	425,7	Juni ...	228,5	246,4	290,0	452,5	568,2
Juli ...	170,6	184,0	216,6	337,9	424,4	Juli ...	229,3	247,3	291,0	454,1	570,2
August ...	171,1	184,6	217,2	338,9	425,7	August ...	229,9	247,9	291,8	455,2	571,7
September ...	171,3	184,8	217,4	339,3	426,1	September ...	230,5	248,6	292,5	456,4	573,2
Oktober ...	171,5	185,0	217,6	339,6	426,5	Oktober ...	230,5	248,6	292,5	456,4	573,2
November ...	171,8	185,3	218,1	340,3	427,4	November ...	230,9	249,0	293,0	457,2	574,1
Dezember ...	172,5	186,1	218,9	341,6	429,1	Dezember ...	231,5	249,6	293,8	458,4	575,6
1977 Januar ...	174,2	187,9	221,1	345,0	433,3	1984 Januar ...	232,5	250,7	295,0	460,3	578,1
Februar ...	174,9	188,6	222,0	346,4	435,0	Februar ...	233,1	251,3	295,8	461,5	579,6
März ...	175,4	189,2	222,6	347,4	436,3	März ...	233,3	251,6	296,0	461,9	580,0
April ...	176,3	190,1	223,7	349,1	438,4	April ...	233,7	252,0	296,5	462,7	581,0
Mai ...	176,8	190,7	224,4	350,1	439,7	Mai ...	233,8	252,2	296,8	463,1	581,5
Juni ...	177,3	191,2	225,0	351,1	440,9	Juni ...	234,6	253,0	297,8	464,6	583,5
Juli ...	177,1	191,0	224,8	350,7	440,5	Juli ...	234,2	252,6	297,3	463,9	582,5
August ...	177,1	191,0	224,8	350,7	440,5	August ...	233,8	252,2	296,8	463,1	581,5
September ...	177,1	191,0	224,8	350,7	440,5	September ...	233,8	252,2	296,8	463,1	581,5
Oktober ...	177,5	191,4	225,2	351,4	441,4	Oktober ...	235,4	253,9	298,8	466,2	585,5
November ...	177,6	191,6	225,4	351,8	441,8	November ...	235,8	254,3	299,3	467,0	586,4
Dezember ...	178,1	192,1	226,1	352,8	443,1	Dezember ...	236,0	254,5	299,5	467,4	586,9
1978 Januar ...	179,2	193,2	227,4	354,8	445,6	1985 Januar ...	237,2	255,8	301,0	469,7	589,9
Februar ...	180,0	194,2	228,5	356,5	447,7	Februar ...	238,4	257,1	302,6	472,1	592,8
März ...	180,5	194,7	229,1	357,5	449,0	März ...	239,0	257,7	303,3	473,3	594,3
April ...	181,0	195,3	229,8	358,5	450,3	April ...	239,6	258,4	304,1	474,4	595,8
Mai ...	181,6	195,8	230,4	359,5	451,6	Mai ...	240,0	258,8	304,6	475,2	596,8
Juni ...	181,9	196,2	230,9	360,2	452,4	Juni ...	240,0	258,8	304,6	475,2	596,8
Juli ...	181,6	195,8	230,4	359,5	451,6	Juli ...	239,6	258,4	304,1	474,4	595,8
August ...	181,2	195,5	230,0	358,9	450,7	August ...					
September ...	181,0	195,3	229,8	358,5	450,3	September ...					
Oktober ...	181,2	195,5	230,0	358,9	450,7	Oktober ...					
November ...	181,7	196,0	230,6	359,9	452,0	November ...					
Dezember ...	182,2	196,6	231,3	360,9	453,2	Dezember ...					

**5 Preisindex für die Lebenshaltung aller privaten Haushalte und für abgegrenzte Verbrauchergruppen**  
**auf Originalbasis und umbasiert**

(Langfristige Übersichten)

**5.4 4-Personen-Arbeitnehmerhaushalte mit mittlerem Einkommen**

**5.4.2 Gliederung nach Bedarfgruppen**

1970 = 100

Jahr Monat	Gesamt- index	Bedarfsgruppe								
		Er- nährung	Getränke und Tabak- waren	Wohnung	Heizung und Beleuch- tung	Hausrat	Beklei- dung	Reinigung und Körper- pflege	Bildung, Unter- haltung und Erholung	Ver- kehr
1938 D .....	41,4	40,0	38,6	39,3	41,6	50,2	41,7	40,6	41,3	42,0
1945 D .....	48,2	44,3	70,0	41,0	43,1	66,8	55,7	51,6	47,8	42,1
1946 D .....	52,7	47,8	95,8	41,2	44,3	71,1	61,8	52,8	49,2	62,3
1947 D .....	56,3	50,7	113,6	41,5	46,4	79,8	69,0	55,7	50,0	64,2
1948 D 1. Hj .....	59,4	52,7	123,5	41,5	48,2	91,6	75,8	62,0	50,7	65,4
1948 D 2. Hj .....	69,7	65,0	140,9	41,1	54,0	107,5	97,9	72,5	54,7	63,0
1949 D .....	68,9	69,5	107,5	41,0	56,3	98,0	86,5	72,0	55,8	61,9
1950 D .....	64,5	64,6	103,5	41,4	56,0	84,2	76,4	65,2	55,2	61,2
1951 D .....	69,6	70,6	101,5	42,1	60,6	93,1	84,7	70,1	59,8	68,6
1952 D .....	71,0	73,7	103,1	42,8	65,1	92,3	78,9	69,6	61,4	71,6
1953 D .....	69,8	72,5	96,6	44,3	67,2	87,6	74,8	67,7	60,6	72,2
1954 D .....	69,9	73,4	89,6	44,3	70,9	86,1	73,8	67,3	59,6	72,7
1955 D .....	71,0	74,9	88,8	45,6	72,6	86,7	73,8	69,1	60,9	73,1
1956 D .....	72,8	77,1	88,6	48,6	74,0	88,5	74,5	70,4	62,5	72,4
1957 D .....	74,4	78,4	88,5	49,2	75,9	91,8	77,3	71,6	64,5	73,0
1958 D .....	75,9	80,0	88,3	50,0	79,1	92,3	79,6	73,2	66,2	78,5
1959 D .....	76,7	81,4	87,4	51,3	79,8	91,1	79,3	74,0	67,3	79,7
1960 D .....	77,8	81,9	87,3	54,4	80,7	91,0	80,8	75,1	69,1	80,9
1961 D .....	79,6	82,8	87,3	59,1	82,1	92,9	82,6	77,1	71,6	83,2
1962 D .....	81,9	86,1	88,1	61,1	83,6	94,4	84,8	79,9	74,8	84,2
1963 D .....	84,4	88,9	88,9	64,6	85,8	94,8	86,8	81,8	77,6	87,8
1964 D .....	86,4	91,0	89,5	68,6	87,0	95,5	88,5	83,3	80,2	88,7
1965 D .....	89,3	95,2	89,7	72,6	88,6	97,2	90,9	85,9	83,3	89,6
1966 D .....	92,4	97,5	93,3	79,2	89,7	98,4	93,8	89,7	86,6	93,1
1967 D .....	93,8	96,9	95,9	84,1	90,6	97,8	95,1	91,1	89,6	96,0
1968 D .....	95,0	95,0	97,5	89,5	96,9	96,6	95,1	95,7	93,9	97,9
1969 D .....	96,9	97,7	97,4	96,1	97,1	96,7	96,0	96,9	95,5	97,5
1970 D .....	100	100	100	100	100	100	100	100	100	100
1971 D .....	105,1	104,3	102,5	105,9	103,4	104,1	106,0	105,0	104,4	109,2
1972 D .....	110,7	110,3	108,0	112,1	107,3	107,8	112,5	109,7	108,9	115,9
1973 D .....	118,2	118,5	115,4	119,4	120,1	111,7	121,1	115,0	115,6	123,2
1974 D .....	126,3	125,4	118,2	126,3	137,0	119,5	130,0	122,7	126,3	134,0
1975 D .....	134,0	132,9	121,8	135,8	154,0	125,7	136,6	130,2	135,5	140,9
1976 D .....	139,9	140,2	126,0	143,0	163,6	128,4	141,4	134,3	141,0	147,0
1977 D .....	144,8	143,7	140,3	147,7	165,1	132,6	148,4	138,0	145,3	150,2
1978 D .....	148,4	146,2	141,0	151,9	169,1	136,4	155,1	142,0	149,9	154,1
1979 D .....	154,0	149,0	142,6	156,9	196,4	139,7	162,1	146,3	155,8	161,7
1980 D .....	162,1	155,3	147,0	165,1	215,5	146,5	171,9	152,1	163,0	173,3
1981 D .....	172,3	163,6	151,5	172,6	252,1	153,7	180,8	160,2	173,3	188,1
1982 D .....	181,5	171,6	166,8	181,4	272,6	159,4	189,1	171,9	183,5	198,3
1983 D .....	187,4	174,9	174,3	191,2	270,9	162,8	194,9	181,3	192,3	200,5
1984 D .....	191,9	178,1	174,9	198,5	279,7	165,6	199,9	183,8	198,2	204,9
1981 Juli .....	173,1	164,1	152,3	172,9	252,4	153,6	180,7	160,5	174,5	190,9
1981 August .....	173,6	162,3	152,9	173,7	260,8	153,4	181,2	160,8	174,7	192,3
1981 September .....	174,6	162,7	153,4	174,4	263,0	154,0	182,4	161,4	175,5	195,2
1981 Oktober .....	175,2	164,3	153,6	175,2	263,4	154,7	183,4	162,2	176,5	194,2
1981 November .....	176,2	165,9	153,9	175,9	267,7	156,2	184,8	162,6	177,3	193,2
1981 Dezember .....	176,7	166,9	154,2	176,5	269,2	156,9	185,0	162,9	178,3	192,3
1982 Januar .....	178,1	168,8	154,4	175,5	273,9	158,1	185,5	169,5	179,8	191,6
1982 Februar .....	178,4	170,2	155,0	178,2	268,3	159,0	186,7	170,4	180,1	190,6
1982 März .....	178,4	171,3	155,6	178,8	263,0	159,3	187,4	170,7	180,6	189,2
1982 April .....	179,1	172,7	157,3	179,5	266,0	159,3	187,7	171,0	181,1	188,0
1982 Mai .....	180,2	174,2	158,2	180,2	269,6	159,9	188,7	171,5	181,6	189,0
1982 Juni .....	182,2	175,5	172,9	180,8	269,4	159,6	188,9	171,8	184,3	191,4
1982 Juli .....	182,8	174,1	174,1	181,8	270,3	158,8	189,1	172,1	184,6	192,2
1982 August .....	182,5	171,0	174,4	182,5	272,0	158,4	189,4	172,4	185,0	196,1
1982 September .....	183,0	170,2	174,5	183,3	275,7	159,3	190,5	172,8	185,6	197,0
1982 Oktober .....	183,8	169,7	174,8	184,0	282,1	159,6	191,1	173,1	186,0	198,9
1982 November .....	184,3	170,5	175,0	184,9	282,4	160,3	192,0	173,4	186,1	199,2
1982 Dezember .....	184,6	171,1	175,1	185,8	278,3	160,9	192,2	174,0	187,1	199,6
1983 Januar .....	185,4	172,5	175,4	187,4	273,7	162,2	192,5	179,7	187,7	199,2
1983 Februar .....	185,6	173,6	175,4	188,3	267,9	162,5	193,0	180,0	188,2	198,5
1983 März .....	185,4	174,2	175,6	189,4	262,3	162,6	193,6	180,3	188,6	196,3
1983 April .....	186,1	175,5	175,3	190,1	265,3	162,6	193,9	180,4	188,9	196,3
1983 Mai .....	186,5	175,6	175,3	190,7	265,3	162,6	194,4	180,7	189,2	198,2
1983 Juni .....	187,2	176,6	173,1	191,1	267,5	162,8	194,6	181,0	192,6	198,9
1983 Juli .....	187,8	176,1	173,2	191,7	269,0	162,5	194,9	181,5	194,6	200,8
1983 August .....	188,3	174,6	173,3	192,2	275,9	162,2	195,4	182,0	195,1	203,2
1983 September .....	188,8	174,6	173,6	192,7	276,1	162,6	196,1	182,3	195,4	204,2
1983 Oktober .....	188,8	174,7	173,6	193,2	273,5	163,2	196,7	182,4	195,7	203,7
1983 November .....	189,1	175,2	173,8	193,7	277,0	163,8	197,0	182,6	195,7	203,0
1983 Dezember .....	189,6	175,8	173,8	194,2	277,6	164,1	197,2	182,9	195,7	203,9
1984 Januar .....	190,4	177,0	174,1	195,0	279,1	165,3	197,7	183,0	196,1	204,6
1984 Februar .....	190,9	178,6	174,4	195,7	279,3	165,3	198,0	183,0	196,2	204,4
1984 März .....	191,1	179,4	174,5	196,2	276,1	165,7	198,5	183,3	196,4	203,7
1984 April .....	191,4	179,8	174,7	196,8	277,4	165,4	198,9	183,5	196,5	203,7
1984 Mai .....	191,6	179,8	174,8	197,3	276,7	165,4	199,6	183,6	196,9	203,9
1984 Juni .....	192,2	180,3	174,7	198,0	277,8	165,9	199,6	183,8	198,8	204,8
1984 Juli .....	191,9	179,4	174,7	198,3	277,6	165,3	199,6	183,8	199,0	204,2
1984 August .....	191,6	177,5	175,0	199,2	277,6	165,1	199,9	183,9	199,0	203,2
1984 September .....	191,6	176,1	175,1	200,1	280,0	165,1	200,8	184,1	199,3	203,4
1984 Oktober .....	192,9	176,3	175,3	201,1	285,8	165,6	201,5	184,4	199,6	207,5
1984 November .....	193,2	176,6	175,6	201,8	284,7	166,5	202,2	184,4	199,8	207,7
1984 Dezember .....	193,4	176,6	175,7	202,1	284,7	166,8	202,3	184,4	200,6	207,2
1985 Januar .....	194,3	178,0	176,0	202,8	289,0	167,8	202,7	187,3	200,8	208,1
1985 Februar .....	195,3	179,8	176,3	203,3	292,0	168,5	203,0	187,6	200,9	208,6
1985 März .....	195,8	180,6	176,7	203,9	295,1	168,8	203,7	187,7	201,3	208,6
1985 April .....	196,3	181,7	176,9	204,3	290,8	168,5	204,0	188,0	201,6	210,5
1985 Mai .....	196,6	181,9	177,0	204,6	287,7	168,2	204,4	188,2	201,8	213,1
1985 Juni .....	196,6	180,9	177,2	204,9	285,8	168,5	204,4	188,2	204,4	212,9
1985 Juli .....	196,3	179,7	177,3	205,4	286,7	168,2	204,6	188,3	204,5	212,0
1985 August .....										
1985 September .....										
1985 Oktober .....										
1985 November .....										
1985 Dezember .....										

**6 Index der Einzelhandelspreise**  
(Langfristige Übersichten)  
**6.1 Institutionelle Gliederung**  
6.1.1 Umbasiert auf 1962, 1970, 1976 = 100

Jahr Monat	Einzelhandel insgesamt			Einzelhandel <sup>1)</sup> mit					
				Nahrungsmitteln, Getränken, Tabakwaren			Nahrungsmitteln, Getränken, Tabakwaren (ohne ausgeprägten Schwerpunkt)		
	1976 = 100	1970 = 100	1962 = 100	1976 = 100	1970 = 100	1962 = 100	1976 = 100	1970 = 100	1962 = 100
1972 D .....	80,4	109,5	122,1	81,6	108,6	119,7	81,3	108,7	119,9
1973 D .....	85,7	116,6	130,1	87,0	115,8	127,6	86,2	115,2	127,1
1974 D .....	91,9	125,1	139,5	91,3	121,4	133,8	91,0	121,6	134,2
1975 D .....	96,9	131,9	147,1	96,4	128,3	141,4	96,4	128,7	142,0
1976 D .....	100	136,1	151,8	100	133,1	146,6	100	133,6	147,4
1977 D .....	103,9	141,5	157,8	105,6	140,5	154,8	104,8	140,1	154,5
1978 D .....	106,4	144,8	161,5	106,5	141,7	156,1	105,8	141,4	155,9
1979 D .....	110,1	149,9	167,2	107,7	143,3	157,9	106,9	142,9	157,6
1980 D .....	115,9	157,7	175,9	111,9	148,9	164,1	111,1	148,4	163,7
1981 D .....	122,0	166,1	185,3	117,3	156,0	172,0	116,6	155,7	171,8
1982 D .....	127,8	174,0	194,0	124,4	165,5	182,4	123,0	164,3	181,3
1983 D .....	131,1	178,5	199,1	127,4	169,4	186,7	125,6	167,9	185,1
1984 D .....	133,9	182,3	203,3	129,4	172,1	189,7	127,8	170,7	188,3
1972 Januar .....	78,7	107,1	119,5	79,5	105,8	116,6	79,5	106,2	117,2
Februar .....	79,2	107,8	120,2	79,9	106,3	117,1	79,9	106,7	117,7
März .....	79,5	108,2	120,7	80,1	106,6	117,5	80,2	107,1	118,2
April .....	79,6	108,4	120,9	80,3	106,8	117,7	80,4	107,4	118,5
Mai .....	79,8	108,7	121,2	80,7	107,4	118,4	80,8	107,9	119,0
Juni .....	80,1	109,1	121,7	81,3	108,2	119,2	81,4	108,8	120,0
Juli .....	80,4	109,4	122,0	81,7	108,7	119,8	81,9	109,4	120,7
August .....	80,3	109,3	121,9	81,2	108,0	119,0	81,3	108,6	119,8
September .....	81,2	110,6	123,4	83,2	110,7	122,0	82,2	109,8	121,1
Oktober .....	81,6	111,1	123,9	83,3	110,9	122,2	82,3	110,0	121,4
November .....	82,1	111,7	124,6	83,8	111,5	122,9	82,8	110,6	122,0
Dezember .....	82,4	112,2	125,1	84,3	112,2	123,7	83,3	111,3	122,8
1973 Januar .....	83,1	113,1	126,1	85,1	113,3	124,9	84,2	112,5	124,1
Februar .....	83,7	113,9	127,0	85,7	114,0	125,6	84,8	113,3	125,0
März .....	84,3	114,8	128,0	86,2	114,7	126,4	85,3	114,0	125,8
April .....	84,8	115,5	128,8	87,2	116,0	127,8	86,4	115,4	127,3
Mai .....	85,4	116,2	129,6	87,9	117,0	128,9	87,2	116,5	128,5
Juni .....	85,9	117,0	130,5	88,5	117,7	129,7	87,7	117,2	129,3
Juli .....	86,0	117,0	130,6	87,9	117,0	128,9	87,2	116,5	128,5
August .....	85,8	116,8	130,3	87,0	115,7	127,5	86,2	115,1	127,0
September .....	85,9	117,0	130,5	86,4	114,9	126,6	85,6	114,4	126,2
Oktober .....	86,6	117,9	131,5	86,7	115,3	127,1	86,0	114,9	126,8
November .....	87,9	119,6	133,4	87,5	116,4	128,3	86,8	116,0	128,0
Dezember .....	88,7	120,7	134,6	88,1	117,2	129,2	87,5	116,9	129,0
1974 Januar .....	89,1	121,3	135,3	89,1	118,5	130,6	88,5	118,3	130,5
Februar .....	89,9	122,4	136,5	89,5	119,1	131,3	89,1	119,0	131,3
März .....	90,4	123,0	137,2	89,9	119,6	131,8	89,5	119,6	131,9
April .....	90,9	123,8	138,1	90,9	120,9	133,2	90,6	121,0	133,5
Mai .....	91,6	124,7	139,1	91,8	122,1	134,6	91,5	122,2	134,8
Juni .....	92,0	125,2	139,6	92,2	122,7	135,2	92,0	122,9	135,6
Juli .....	92,2	125,5	140,0	91,8	122,2	134,7	91,6	122,4	135,0
August .....	92,3	125,6	140,1	91,4	121,6	134,0	91,2	121,8	134,4
September .....	92,7	126,2	140,8	91,2	121,4	133,8	91,1	121,7	134,3
Oktober .....	93,2	126,9	141,5	91,7	122,0	134,5	91,5	122,3	134,9
November .....	94,1	128,1	142,9	92,6	123,2	135,8	92,5	123,6	136,4
Dezember .....	94,4	128,5	143,3	93,1	123,9	136,5	93,1	124,4	137,2
1975 Januar .....	95,1	129,4	144,3	93,9	125,0	137,8	94,0	125,6	138,6
Februar .....	95,3	129,8	144,8	94,5	125,7	138,5	94,5	126,3	139,3
März .....	95,7	130,3	145,3	94,8	126,2	139,1	95,0	126,9	140,0
April .....	96,3	131,1	146,2	96,0	127,7	140,7	96,1	128,4	141,7
Mai .....	96,9	131,9	147,1	97,0	129,1	142,3	97,2	129,9	143,3
Juni .....	97,6	132,9	148,2	98,6	131,2	144,6	98,4	131,4	145,0
Juli .....	97,5	132,7	148,0	98,0	130,4	143,7	97,8	130,7	144,2
August .....	97,1	132,2	147,5	96,8	128,8	141,9	96,6	129,1	142,4
September .....	97,6	132,8	148,1	96,6	128,6	141,7	96,5	128,9	142,2
Oktober .....	97,8	133,1	148,5	96,6	128,5	141,6	96,4	128,8	142,1
November .....	97,9	133,3	148,7	96,7	128,7	141,8	96,6	129,0	142,3
Dezember .....	98,1	133,6	149,0	97,2	129,4	142,6	97,1	129,7	143,1
1976 Januar .....	98,8	134,5	150,0	98,3	130,8	144,1	98,2	131,2	144,7
Februar .....	99,3	135,2	150,8	99,1	131,9	145,3	99,1	132,4	146,0
März .....	99,4	135,3	150,9	99,5	132,4	145,9	99,5	132,9	146,6
April .....	100,0	136,1	151,8	100,3	133,5	147,0	100,4	134,1	147,9
Mai .....	100,2	136,4	152,1	100,8	134,1	147,8	100,9	134,8	148,7
Juni .....	100,3	136,5	152,3	100,9	134,3	147,9	100,9	134,8	148,7
Juli .....	99,9	136,0	151,7	100,1	133,2	146,7	100,1	133,7	147,5
August .....	100,1	136,3	152,0	100,1	133,2	146,7	100,1	133,7	147,5
September .....	100,1	136,3	152,0	99,6	132,5	146,0	99,7	133,2	146,9
Oktober .....	100,3	136,5	152,3	99,6	132,5	146,0	99,7	133,2	146,9
November .....	100,5	136,8	152,6	100,2	133,3	146,9	100,3	134,0	147,8
Dezember .....	101,1	137,6	153,5	101,5	135,1	148,8	101,1	135,1	149,0
1977 Januar .....	102,2	139,1	155,2	103,6	137,9	151,9	102,8	137,3	151,5
Februar .....	102,8	139,9	156,1	104,5	139,0	153,2	103,7	138,5	152,8
März .....	103,1	140,4	156,5	104,8	139,4	153,6	104,0	138,9	153,2
April .....	103,8	141,3	157,6	106,0	141,0	155,4	105,2	140,6	155,0
Mai .....	104,2	141,9	158,2	106,5	141,7	156,1	105,7	141,2	155,8
Juni .....	104,6	142,4	158,8	107,3	142,8	157,3	106,5	142,3	156,9
Juli .....	104,4	142,1	158,5	106,9	142,2	156,7	106,1	141,8	156,3
August .....	104,2	141,9	158,2	106,1	141,2	155,5	105,3	140,7	155,2
September .....	104,2	141,9	158,2	105,6	140,5	154,8	104,8	140,0	154,4
Oktober .....	104,3	142,0	158,4	105,3	140,1	154,4	104,5	139,6	154,0
November .....	104,5	142,3	158,7	105,2	140,0	154,2	104,4	139,5	153,8
Dezember .....	104,8	142,7	159,1	105,6	140,5	154,8	104,9	140,2	154,6
1978 Januar .....	105,3	143,3	159,9	106,1	141,2	155,5	105,3	140,7	155,2
Februar .....	105,9	144,2	160,8	106,7	142,0	156,4	106,0	141,6	156,2
März .....	106,1	144,4	161,1	106,9	142,2	156,7	106,2	141,9	156,5
April .....	106,4	144,8	161,5	107,5	143,0	157,6	106,8	142,7	157,4
Mai .....	106,7	145,3	162,0	107,5	143,0	157,6	106,8	142,7	157,4
Juni .....	106,9	145,5	162,3	107,8	143,4	158,0	107,2	143,2	158,0
Juli .....	106,9	145,5	162,3	107,8	143,4	158,0	107,1	143,1	157,8
August .....	106,4	144,8	161,5	106,4	141,6	156,0	105,7	141,2	155,8
September .....	106,2	144,6	161,2	105,4	140,2	154,5	104,7	139,9	154,3
Oktober .....	106,3	144,7	161,4	105,0	139,7	153,9	104,3	139,4	153,7
November .....	106,5	145,0	161,7	105,1	139,8	154,1	104,4	139,5	153,8
Dezember .....	106,9	145,5	162,3	105,7	140,6	154,9	105,0	140,3	154,7

1) Nähere Beschreibung siehe S. 23.



**6 Index der Einzelhandelspreise**  
(Langfristige Übersichten)  
**6.1 Institutionelle Gliederung**  
6.1.1 Umbasiert auf 1962, 1970, 1976 = 100

Jahr Monat	Einzelhandel insgesamt			Einzelhandel <sup>1)</sup> mit					
				Nahrungsmitteln, Getränken, Tabakwaren			Nahrungsmitteln, Getränken Tabakwaren (ohne ausgeprägten Schwerpunkt)		
	1976 = 100	1970 = 100	1962 = 100	1976 = 100	1970 = 100	1962 = 100	1976 = 100	1970 = 100	1962 = 100
1979 Januar	107,5	146,3	163,2	106,3	141,4	155,8	105,6	141,1	155,6
Februar	108,2	147,3	164,3	106,8	142,1	156,6	106,2	141,9	156,5
März	108,8	148,1	165,2	107,4	142,9	157,4	106,7	142,6	157,2
April	109,4	148,9	166,1	107,9	143,6	158,2	107,3	143,4	158,1
Mai	109,7	149,3	166,5	108,4	144,2	158,9	107,8	144,0	158,8
Juni	110,1	149,9	167,2	108,3	144,1	158,8	107,7	143,9	158,7
Juli	110,9	151,0	168,4	108,7	144,6	159,3	107,7	143,9	158,7
August	110,7	150,7	168,1	107,6	143,2	157,7	106,7	142,6	157,2
September	110,9	151,0	168,4	107,2	142,6	157,1	106,3	142,0	156,6
Oktober	111,2	151,4	168,8	107,4	142,9	157,4	106,5	142,3	156,9
November	111,8	152,2	169,7	107,9	143,6	158,2	107,0	143,0	157,7
Dezember	112,2	152,7	170,3	108,6	144,5	159,2	107,7	143,9	158,7
1980 Januar	113,4	154,4	172,2	109,9	146,2	161,1	109,0	145,6	160,6
Februar	114,1	155,3	173,3	110,5	146,9	161,9	109,7	146,5	161,6
März	114,6	156,0	174,0	110,8	147,4	162,4	110,0	146,9	162,1
April	115,3	156,9	175,0	111,8	148,7	163,9	110,9	148,1	163,4
Mai	115,9	157,9	176,1	112,5	149,6	164,9	111,7	149,2	164,5
Juni	116,3	158,3	176,6	113,4	150,8	166,2	112,4	150,2	165,7
Juli	116,3	158,3	176,6	113,4	150,8	166,2	112,4	150,2	165,7
August	116,4	158,5	176,8	112,8	150,1	165,4	112,0	149,6	165,0
September	116,3	158,3	176,6	111,9	148,9	164,1	111,1	148,4	163,7
Oktober	116,4	158,5	176,8	111,2	148,0	163,1	110,7	147,8	163,1
November	117,3	159,8	178,0	112,0	149,0	164,2	111,3	148,7	164,0
Dezember	117,9	160,6	179,1	112,7	149,9	165,2	112,0	149,6	165,0
1981 Januar	118,8	161,8	180,5	114,3	152,0	167,5	113,4	151,5	167,1
Februar	119,5	162,8	181,5	114,9	152,9	168,5	114,1	152,4	168,1
März	120,3	163,9	182,8	115,9	154,2	170,0	115,1	153,8	169,6
April	121,2	165,0	184,0	117,6	156,5	172,4	116,8	156,0	172,1
Mai	122,0	166,1	185,2	119,0	158,3	174,4	118,0	157,6	173,9
Juni	122,1	166,2	185,4	118,9	158,1	174,2	118,0	157,6	173,9
Juli	122,4	166,7	185,9	118,3	157,4	173,4	117,6	157,0	173,2
August	122,3	166,5	185,7	116,7	155,3	171,1	116,1	155,1	171,1
September	123,0	167,5	186,8	116,8	155,4	171,3	116,3	155,4	171,4
Oktober	123,5	168,1	187,5	117,6	156,5	172,4	117,0	156,3	172,4
November	124,2	169,1	188,6	118,4	157,5	173,6	117,9	157,5	173,7
Dezember	124,5	169,5	189,1	119,1	158,4	174,6	118,4	158,2	174,5
1982 Januar	125,3	170,6	190,3	120,1	159,7	176,0	119,4	159,6	176,0
Februar	125,7	171,1	190,8	121,0	160,9	177,3	120,3	160,7	177,3
März	125,8	171,3	191,0	121,7	161,8	178,3	121,0	161,6	178,3
April	126,5	172,2	192,1	123,3	164,1	180,8	122,7	163,9	180,7
Mai	127,6	173,8	193,8	125,2	166,6	183,6	124,4	166,2	183,4
Juni	129,0	175,7	195,9	129,0	171,7	189,2	126,9	169,5	187,0
Juli	128,8	175,4	195,6	127,9	170,2	187,5	125,8	168,0	185,3
August	128,2	174,6	194,7	125,5	166,9	183,9	123,6	165,0	182,0
September	128,6	175,1	195,2	124,8	166,0	182,9	123,0	164,3	181,2
Oktober	128,9	175,5	195,8	124,3	165,4	182,3	122,7	163,9	180,7
November	129,4	176,2	196,5	124,8	166,0	182,9	123,0	164,3	181,2
Dezember	129,6	176,5	196,8	125,2	166,6	183,6	123,6	165,0	182,0
1983 Januar	129,8	176,8	197,2	126,0	167,6	184,7	124,2	165,9	183,0
Februar	130,0	177,0	197,4	126,6	168,4	185,5	124,8	166,7	183,8
März	130,0	177,0	197,4	126,9	168,8	186,0	125,0	167,0	184,2
April	130,4	177,6	198,1	127,6	169,7	187,0	125,8	168,0	185,3
Mai	130,9	178,2	198,8	128,3	170,6	188,0	126,3	168,8	186,1
Juni	131,1	178,5	199,1	128,7	171,2	188,7	126,9	169,5	187,0
Juli	131,4	178,8	199,5	128,1	170,5	187,8	126,4	168,9	186,3
August	131,5	179,0	199,6	127,0	169,0	186,2	125,4	167,6	184,8
September	131,8	179,5	200,2	127,1	169,1	186,4	125,6	167,7	185,0
Oktober	131,8	179,5	200,2	127,0	169,0	186,2	125,4	167,6	184,8
November	132,2	179,9	200,7	127,4	169,4	186,7	125,8	168,0	185,3
Dezember	132,4	180,3	201,0	127,7	169,9	187,2	126,1	168,5	185,8
1984 Januar	133,0	181,1	201,9	128,5	170,9	188,3	126,9	169,5	187,0
Februar	133,4	181,7	202,6	129,4	172,1	189,6	127,7	170,5	188,1
März	133,8	182,2	203,2	130,2	173,1	190,8	128,4	171,6	189,2
April	133,9	182,3	203,3	130,5	173,6	191,3	128,8	172,0	189,7
Mai	134,1	182,6	203,7	130,9	174,2	191,9	129,2	172,6	190,4
Juni	134,5	183,1	204,2	131,7	175,2	193,1	129,9	173,5	191,4
Juli	134,0	182,5	203,5	130,7	173,9	191,6	129,0	172,3	190,1
August	133,6	181,8	202,8	129,0	171,7	189,2	127,6	170,4	187,9
September	133,4	181,7	202,6	129,0	171,7	189,2	127,6	170,4	187,9
Oktober	134,0	182,5	203,5	127,8	170,0	187,3	126,4	168,9	186,3
November	134,2	182,8	203,9	127,9	170,2	187,5	126,6	169,1	186,5
Dezember	134,4	182,9	204,0	128,1	170,5	187,8	126,8	169,3	186,8
1985 Januar	135,1	183,9	205,1	129,0	171,7	189,2	127,6	170,4	187,9
Februar	135,6	184,7	206,0	130,2	173,1	190,8	128,7	171,9	189,6
März	136,2	185,5	206,9	130,7	173,9	191,6	129,1	172,5	190,2
April	136,5	185,8	207,2	131,6	175,1	192,9	129,9	173,5	191,4
Mai	136,8	186,3	207,7	132,3	176,0	193,9	130,6	174,4	192,4
Juni	136,6	185,9	207,4	131,8	175,4	193,3	130,1	173,8	191,7
Juli	136,2	185,5	206,9	130,8	174,0	191,8	129,2	172,6	190,4
August									
September									
Oktober									
November									
Dezember									

1) Nähere Beschreibung siehe S. 23.

7 VERBRAUCHERPREISE  
7.1 AUSGEWÄHLTE GÜTER IM BUNDESDURCHSCHNITT

WARE	EINHEIT	1984			1985			1986		
		JULI	JUNI	JULI	JULI	JUNI	JULI	JULI	JUNI	JULI
		P R E I S I N D M								
1 9 8 0 = 1 0 0										
NAHRUNGSMITTEL, GETRÄENKE, TABAKWAREN										
RINDFLEISCH ZUM KOCHEN, QUERRIPPE UND BRUST, MIT KNOCHEN	1 KILO	10,34	10,26	10,29	115,1	114,6	114,8			
RINDFLEISCH 2. SCHNITTEN BZW. BRATEN, A.D.KEULE, OHNE KNOCHEN	1 KILO	17,92	17,87	17,84	115,2	114,9	114,9			
RINDFLEISCH, LENDENFILET	1 KILO	39,10	39,30	39,30	118,2	119,0	119,1			
ROASTBEEF	1 KILO	29,60	29,70	29,70	118,0	118,7	118,7			
KALBSCHNITZEL	1 KILO	29,40	29,30	29,30	111,0	110,7	110,6			
SCHWEINEBAUCHFLEISCH, FRISCH	1 KILO	7,88	7,88	7,88	119,8	119,7	119,7			
SCHWEINEBRATEN, FRISCH, SCHULTER, MIT KNOCHEN UND FETT	1 KILO	10,18	10,13	10,19	107,9	108,0	108,3			
SCHWEINEFLEISCH, KOTELETT, OHNE FILET	1 KILO	11,88	11,81	11,82	108,8	108,3	108,3			
LAMMFLEISCH, FRISCH, AUS DER KEULE, OHNE KNOCHEN	1 KILO	21,90	21,90	21,90	122,5	122,9	123,2			
HASENRUECKEN (TIEFKUEHLKOST)	1 KILO	14,21	15,16	15,18	110,3	117,1	117,1			
BRATHASCHNITTEN, BRATFERTIG, HANDELSKL. A (TIEFKUEHLKOST)	1 KILO	8,30	8,32	8,32	111,4	111,6	111,7			
PUTEN-UNTERSCHNEKEL, HANDELSKLASSE A (TIEFKUEHLKOST)	1 KILO	6,21	6,17	6,13	114,8	115,6	114,7			
HACKFLEISCH, HALB RIND-/HALB SCHWEINEFLEISCH, NICHT MEHR ALS 30 PROZENT FETTGEHALT	1 KILO	11,22	11,17	11,18	110,0	109,8	109,9			
RINDERLEBER, FRISCH	1 KILO	10,02	9,98	9,97	104,5	104,0	103,9			
CERVELATWURST, 1A BZW. FEIN	1 KILO	24,80	24,70	24,70	115,4	115,1	115,1			
SALAMI INLAENDISCHER HERKUNFT, 1A	1 KILO	23,80	23,80	23,80	114,3	114,7	114,7			
FLEISCHWURST (BRUEHNWURST)	1 KILO	11,00	11,10	11,10	118,4	119,8	119,8			
JAGDWURST, MITTLERE QUALITAET	1 KILO	15,41	15,42	15,43	116,7	117,1	117,2			
STREICHMETTWURST (BRAUNSCHWEIGER ART)	1 KILO	14,08	14,18	14,18	116,6	117,5	117,4			
FEINE LEBERWURST, GUTE QUALITAET	1 KILO	15,11	15,19	15,19	113,5	114,3	114,3			
SOCKWURST, IN DOSEN ODER GLAESERN ZU ETWA 250 G WURSTEINWAAGE	1 KILO	13,75	13,43	13,37	107,8	107,6	107,4			
GEKOECHTER SCHINKEN (HINTERSCHINKEN)	1 KILO	23,30	23,30	23,30	113,5	113,7	113,8			
SCHINKENSPECK, MAGER	1 KILO	22,20	22,20	22,20	112,3	112,4	112,5			
BAUCHSPECK (DOERRFLEISCH), GERAUECHERT, MAGER	1 KILO	12,08	12,19	12,20	118,4	119,2	119,2			
RINDSGULASCH, IN DOSEN ZU ETWA 400 G FLEISCHWURST	1 KILO	9,77	9,61	9,66	112,6	112,8	112,3			
FLEISCHSALAT, IN PACKUNGEN ZU ETWA 200 G	1 KILO	8,66	8,69	8,68	115,7	116,0	116,0			
SEEFISCH, KABELJAU (DORSCH) IM ANSCHNITT (KEIN FILET), FRISCH (NICHT SEEGEFROSTET)	1 KILO	11,27	12,36	12,60	121,9	133,8	135,8			
SEELACHSFILET, FRISCH	1 KILO	8,42	8,98	9,35	95,7	103,3	106,6			
ROTBARSCH-/GOLDBARSCH-FILET, FRISCH	1 KILO	15,24	16,28	17,14	117,1	124,7	131,7			
ROTBARSCH-/GOLDBARSCH-FILET, IN PACKUNGEN ZU ETWA 400 G (TIEFKUEHLKOST)	1 KILO	10,99	11,02	11,00	106,6	106,7	106,6			
HERINGE IN TOMATENSOSS, IN DOSEN ZU 190-200 G	1 DOSE	1,91	1,90	1,91	113,5	114,7	114,7			
OLBARDINEN OHNE HAUT UND OHNE GRAETEN, IN OLIVENOEL (1/4 CLUB, 30 MM, DOSE NETTO 125 G)	1 DOSE	1,77	1,79	1,80	110,5	112,3	112,4			
ROLLMOPS, IN GLAESERN ZU ETWA 250 G FISCHEINWAAGE	1 KILO	13,29	13,02	13,03	105,4	104,7	104,7			
MAKRELEN MIT KOPF, GERAUECHERT, AUSGEKOMMEN	1 KILO	7,37	7,32	7,32	107,0	107,0	107,3			
FISCHTAEBCHEIN, IN PACKUNGEN ZU ETWA 300 G (TIEFKUEHLKOST)	1 KILO	9,99	9,89	9,85	117,4	117,9	117,6			
FRISCHE VOLLMILCH, IN STANDFESTEN PACKUNGEN, 3,5 PROZENT FETTGEHALT	1 LITER	1,23	1,21	1,21	111,5	110,6	111,3			
H-MILCH, IN STANDFESTEN PACKUNGEN, 1,5 PROZENT FETTGEHALT	1 LITER	0,94	0,95	0,96	111,0	111,4	111,9			
KONDENSIERTE MILCH, UNDEZUCKERT, 7,5 PROZENT FETTGEHALT, IN DOSEN ZU ETWA 340 G	340 GRAMM	1,10	1,10	1,10	110,0	112,0	112,0			
SAHNE, SUESS, IN PLASTIKBECHERN ZU ETWA 200 G, MINDESTENS 30 PROZENT FETTGEHALT	200 GRAMM	1,27	1,25	1,25	113,2	112,2	112,4			
JOGHURT OHNE FRUCHTZUSATZ, IN PLASTIKBECHERN ZU ETWA 150 ODER 175 G, 3,5 PROZENT FETTGEHALT	1 KILO	3,74	3,63	3,62	115,2	114,7	114,5			
JOGHURT MIT FRUCHTZUSATZEN, IN PLASTIKBECHERN ZU ETWA 150 ODER 175 G, FETTMILCH	1 KILO	4,38	4,29	4,29	114,4	113,9	113,9			
DEUTSCHER EMMENTALER, 45 PROZENT FETT I. TR., IM ANSCHNITT ODER IM STUECK ABGEPACKT	1 KILO	15,49	15,43	15,41	113,6	113,6	113,7			
EDAMER ODER GOUDA, 40-45 PROZENT FETT I. TR., IM ANSCHNITT ODER IM STUECK ABGEPACKT	1 KILO	12,04	12,02	12,04	111,2	111,4	111,5			
TILSITER, 45 PROZENT FETT I. TR., IM ANSCHNITT ODER IM STUECK ABGEPACKT	1 KILO	12,96	12,98	12,99	113,9	114,7	114,8			
CAMEMBERT INLAENDISCHER HERKUNFT, 45 PROZENT FETT I. TR., IN SCHNITTEN ZU 125 G	125 GRAMM	1,96	1,93	1,92	114,3	113,4	113,0			
SPEISEQUARK, MAGERSTUFE, IN PACKUNGEN ZU 250 G	250 GRAMM	0,90	0,88	0,89	112,4	111,5	111,6			
HARTER/MAINZER KAESE/HANDKAESE (SAUERMITLKAESE)	1 KILO	7,98	7,93	7,91	114,2	114,8	114,6			
DEUTSCHE EIER, QUOTEKL. A, GEWICHTSKL. 3, IN PACKG. ZU 10 ST	10 STUECK	2,66	2,64	2,62	108,0	107,3	106,6			
DEUTSCHE MARKENBUTTER, IN PACKUNGEN ZU 250 G	250 GRAMM	2,47	2,36	2,36	109,2	108,0	105,1			
MARGARINE, PFLANZEN-MARGARINE, IN PACKUNGEN ZU 250 G	250 GRAMM	1,64	1,63	1,64	133,6	141,7	141,9			
PFLANZENOEL (KEIN OLIVENOEL), IN DOSEN ODER FLASCHEN, MITTLERE QUALITAET	1 LITER	4,51	4,89	4,88	114,8	120,2	120,1			
PFLANZENFETT ZUM BRATEN UND BACKEN, IN PACKUNGEN ZU 250 G, MARKENWARE	250 GRAMM	1,69	1,86	1,88	126,4	136,1	136,8			
SCHWEINESCHMALZ INLAENDISCHER HERKUNFT, OHNE GRIEBEN	1 KILO	4,58	4,64	4,64	118,9	120,1	120,2			
TAFELAPFEL, HANDELSKLASSE I	1 KILO	3,59	3,48	3,53	156,6	151,1	153,4			
TAFELAPFEL, HANDELSKLASSE II	1 KILO	2,80	2,33	2,34	143,5	131,7	132,0			
TAFELBIRNEN, HANDELSKLASSE II	1 KILO	4,42	4,25	4,02	158,4	155,4	147,2			
WEINTRAUBEN, HANDELSKLASSE II	1 KILO	8,57	7,83	7,42	134,9	123,1	116,9			
APFELSINEN (ORANGEN), HANDELSKLASSE II	1 KILO	3,03	3,49	3,51	128,7	147,2	148,1			
GRAPEFRUITS	1 KILO	3,04	3,45	3,47	128,2	144,8	145,8			
ZITRONEN, HANDELSKLASSE II	1 KILO	2,71	3,46	3,52	100,9	129,3	142,4			
BANANEN, NICHT UEBERREIF, MARKENWARE	1 KILO	2,66	3,18	2,58	139,1	166,6	134,9			
SUESSE MANDELN, IN BEUTELN ZU ETWA 200 G	1 KILO	14,08	14,55	14,57	105,3	107,1	107,4			
ERDNUESSE, GEROESTET, GESALZEN, IN BEUTELN ZU ETWA 100 G	1 KILO	10,33	10,30	10,24	107,9	109,2	109,1			
SULTANINEN, IN BEUTELN ZU ETWA 250 G	1 KILO	5,57	5,55	5,58	103,3	104,6	104,8			
PFIRSICHE, HALBE FRUCHT, GESCHAELT, IN DOSEN	850 ML	2,34	2,42	2,44	117,5	121,8	122,8			
ANANAS, IN SCHEIBEN, IN DOSEN	850 ML	2,97	3,15	3,16	123,3	129,0	129,3			
ERDBEEREN, IN PACKUNGEN ZU ETWA 300 G (TIEFKUEHLKOST)	1 KILO	11,98	12,16	12,10	111,6	112,9	113,1			
APFELMUS, IN GLAESERN ZU ETWA 720 ML	720 ML	1,25	1,22	1,22	114,1	112,9	112,9			
KARTOFFELN, IN 2 1/2-KG-PACKG. (VORWIEGEND FESTKOCHEND ODER MEHLIG FESTKOCHEND, KEINE SALATWARE), HANDELSKLASSE I	2 1/2 KILO	4,00	3,40	2,66	174,6	146,3	114,8			
POMMES FRITES, VORFRITTIERT, IN PACKUNGEN ZU ETWA 1000 G (TIEFKUEHLKOST)	1 KILO	3,26	2,88	2,84	125,4	117,9	117,0			
KARTOFFELPUEREE, VORGEFERTIGT, IN PACKUNGEN ZU ETWA 250 G	1 KILO	11,27	11,13	11,14	108,8	108,9	109,2			
KARTOFFELCHIPS, IN BEUTELN ZU ETWA 150 G	1 KILO	14,85	14,84	14,85	106,8	108,3	108,4			
BLUMENKOHLE, HANDELSKLASSE II	1 KILO	2,34	3,16	2,86	103,2	141,0	127,6			
WEISSKOHLE, HANDELSKLASSE II	1 KILO	1,69	1,49	1,40	160,8	142,1	133,2			
ROTKOHLE (BLAUKRAUT), HANDELSKLASSE II	1 KILO	1,78	1,62	1,61	159,4	145,1	143,9			
WIRSINGKOHLE, HANDELSKLASSE II	1 KILO	1,90	2,28	1,68	136,8	164,2	121,1			
KOPFSALAT, HANDELSKLASSE II	1 KILO	2,40	2,78	2,62	82,0	96,4	90,7			

ZU DEN ABSOLUTEN PREISANGABEN BITTE ERLAEUTERUNGEN, ABSCHNITT 12, BEACHTEN

7 VERBRAUCHERPREISE  
7.1 AUSGEWÄHLTE GÜTER IM BUNDESDURCHSCHNITT

WARE	EINHEIT	1984			1985			1986		
		JULI	JUNI	JULI	JULI	JUNI	JULI	JULI	JUNI	JULI
		P R E I S I N D M			1 9 8 0 = 1 0 0					
LAUCH (PORREE), HANDELSKLASSE II	1 KILO	4,60	4,61	5,12	161,8	164,8	183,6			
TOMATEN, HANDELSKLASSE II	1 KILO	3,57	4,11	3,14	81,4	94,2	71,6			
GRÜNE PAPRIKASCHOTEN, HANDELSKLASSE II	1 KILO	4,29	4,86	3,71	108,0	121,4	92,7			
SALATGURKEN, HANDELSKLASSE II	1 KILO	2,14	2,92	2,48	78,1	106,3	90,1			
ZWIEBELN, HANDELSKLASSE II	1 KILO	2,66	2,40	2,00	149,8	138,0	112,3			
CHAMPIGNONS, FRISCH, IN KLEINEN BEHAELTERN ZU ETWA 250 G	1 KILO	9,06	9,10	9,18	114,8	118,2	116,6			
ODER LOSE, HANDELSKLASSE II										
MOHRRÜBEN (SPEISEMOHREN, GELBE RÜBEN, WURZELN), HANDELSKLASSE II	1 KILO	2,06	2,62	2,16	128,2	163,4	134,6			
SPINAT, IN PACKUNGEN ZU ETWA 450 G (TIEFKUEHLKOST)	1 KILO	3,78	3,81	3,81	117,0	118,6	119,0			
ROTKOHL, TAFELFERTIG, IN GLASERN, MARKENWARE	720 ML	1,74	1,71	1,71	116,0	115,6	118,4			
DELIKATESSGURKEN (NICHT IN SCHEIBEN), IN GLASERN	720 ML	2,12	2,41	2,44	110,4	119,7	120,3			
SAUERKRAUT, IN DOSEN, MARKENWARE	850 ML	2,26	2,30	2,29	119,8	121,5	121,6			
CHAMPIGNONS, IM STUECK, I. WAHL, IN DOSEN	425 ML	2,87	2,87	2,87	110,5	111,3	111,7			
JUNGE ERBSEN, SEHR FEIN, IN DOSEN, EG-NORM	850 ML	2,22	2,21	2,21	117,6	118,1	118,1			
ERBSEN MIT KAROTTEN (MOEHREN), IN DOSEN	850 ML	2,16	2,15	2,16	117,1	116,6	117,0			
GRÜNE BOHNEN (BRECHBOHNEN), IN DOSEN, EG-NORM	850 ML	1,85	1,85	1,86	111,7	113,5	113,9			
STANGENSPIRGEL, IMPORTWARE, IN DOSEN	850 ML	6,75	7,27	7,34	124,6	126,1	127,0			
TOMATENMARK, DREIFACH KONZENTRIERT, IN TUBEN ZU ETWA 200 G	200 GRAMM	1,88	1,92	1,93	114,1	116,8	117,0			
LINSEN, MITTLERE GROESSE, IN PACKUNGEN ZU 500 G	500 GRAMM	1,71	1,86	1,90	108,6	111,7	113,1			
SPEISEERBSEN, TROCKEN, GELB ODER GRÜN, GESCHAELT, IN PACKUNGEN ZU ETWA 500 G	1 KILO	2,64	2,58	2,58	108,8	107,8	107,8			
WEISSBROT	500 GRAMM	2,05	2,09	2,10	118,4	121,0	121,0			
TOASTBROT, IN SCHEIBEN, IN PACKUNGEN ZU 500 G	500 GRAMM	2,01	2,00	2,00	114,8	115,3	115,6			
ORTSUEBLICHES ROGGENBROT	1 KILO	3,00	3,03	3,03	116,9	118,0	118,0			
HELLES MISCHBROT	1 KILO	3,01	3,05	3,05	117,7	119,0	119,1			
DUNKLES MISCHBROT	1 KILO	3,04	3,07	3,07	116,6	118,0	118,2			
SCHNITTBROT, ROGGEN-VOLLKORNBROT, IN PACKUNGEN ZU 500 G	500 GRAMM	2,07	2,07	2,08	116,6	117,7	118,1			
ROGGEN-KNAECKEBROT (SCHWEDISCHER ART), IN PACKUNGEN ZU ETWA 200 ODER 250 G	1 KILO	6,88	7,16	7,19	114,1	116,5	116,8			
BROETCHEN, SEMMEL (NUR WASSERWARE)	1 KILO	5,19	5,26	5,28	122,7	124,1	124,4			
EINFACHES HEFEGEBAECK (HOERNCHEN, WICKELCHEN U. DGL.)	1 KILO	10,81	11,00	11,05	118,8	120,8	121,1			
TORTENBODEN (F. OBSTBELAG), BISKUIT, DURCHMESSER ETWA 28 CM	1 STUECK	2,78	2,80	2,80	116,6	117,9	118,2			
KAESESAHNETORTE, HOEHE ETWA 6 CM, DURCHMESSER ETWA 28 CM	1 TORTE	28,60	28,90	29,00	112,9	115,4	115,8			
SANDKUCHEN, IN KASTENFORM, OHNE SCHOKOLADENGUSS, ETWA 500 G	500 GRAMM	4,77	4,85	4,83	111,8	112,9	112,8			
ZWIEBACK, IN PACKUNGEN ZU ETWA 225 G, MARKENWARE	1 KILO	7,03	7,18	7,18	114,8	116,4	116,3			
BUTTERKEKS (UNGEFUELLT), IN PACKG. ZU ETWA 175 G, MARKENWARE	1 KILO	11,14	11,17	11,15	111,7	112,1	112,1			
SALZSTAEBCHEN, IN BEUTELN ZU ETWA 180 G	1 KILO	8,43	8,46	8,51	115,8	115,9	116,1			
ZUCKER, KRISTALLRAFF., IN PACKG. ZU 1 KG, EG-KATEGORIE I	1 KILO	1,98	1,94	1,93	116,9	114,6	114,6			
KAKAO, SCHWACH ENDOELT, IN PACKUNGEN ZU ETWA 200 G	1 KILO	18,04	18,33	18,41	98,8	101,0	101,5			
KAKAO-SCHNELLGETRAENK, IN PACKUNGEN ZU ETWA 400 G	1 KILO	8,36	8,38	8,38	98,6	98,5	98,3			
VOLLMILCH-SCHOKOLADE, IN TAFELN, UNGEFUELLT, MARKENWARE	100 GRAMM	1,21	1,21	1,22	102,7	103,7	104,5			
PRALINEN, IN PACKUNGEN ZU ETWA 200-250 G, MARKENWARE	1 KILO	30,60	31,80	31,60	109,9	111,1	111,3			
FRUCHTBONBONS, UNGEFUELLT, EINZELN VERPACKT, IN BEUTELN ZU 180-175 G	1 KILO	8,67	8,79	8,79	111,0	112,2	112,3			
EISCREME, FUERST-PUECKLER-ART, HAUSHALTSPACKUNG ZU ETWA 500 ML (TIEFKUEHLKOST)	500 ML	2,65	2,65	2,65	111,3	111,6	112,0			
AUSLAENDISCHER BIENENHONIG, IN GLASERN ZU ETWA 500 G, MITTLERE QUALITAET	1 KILO	8,15	8,10	8,12	111,0	111,4	111,6			
ERDBEER-KONFITURE, IN GLASERN ZU 450 G	1 GLAS	2,57	2,42	2,41	110,5	111,2	111,3			
KAKAOHALTIGER BROTAUFSTRICH, Z.B. NUSS-NOUGATCREME MIT KAKAO, IN GLASERN ZU ETWA 400 G	1 KILO	7,25	7,32	7,33	108,8	109,0	109,2			
WEIZENMEHL, TYPE 405, IN PACKUNGEN ZU 1 KG	1 KILO	1,41	1,36	1,36	110,1	108,0	107,7			
HAFFERFLOCKEN, I. SORTE, IN PACKG. ZU ETWA 500 G, MARKENWARE	1 KILO	3,76	3,79	3,80	114,1	115,7	116,3			
LANGKORNEREIS, SPITZENREIS, GLASIERT, IN PACKUNGEN ZU 500 G	500 GRAMM	1,91	1,97	1,97	114,1	116,7	116,9			
REIS IM KOCHBEUTEL, SPITZENREIS, IN PACKUNGEN ZU 250 G	250 GRAMM	1,84	1,88	1,88	113,4	115,8	116,0			
WEIZENGRIESS, IN PACKUNGEN ZU 500 G	500 GRAMM	1,65	1,67	1,67	116,2	117,2	117,2			
EIERMUDELN, IN PACKUNGEN ZU 500 G, EINFACHE QUALITAET	500 GRAMM	1,85	1,84	1,84	110,3	110,3	110,5			
FRISCHEI-MUDELN, IN PACKUNGEN ZU ETWA 250 G, MARKENWARE	1 KILO	5,72	5,67	5,66	113,4	113,5	113,4			
FERTIGE SUPPEN IN BEUTELN, Z.B. RINDFLEISCHSUPPE, BEUTEL FUER 4 TELLER	1 BEUTEL	1,26	1,29	1,30	123,2	125,6	126,2			
PUDDINGPULVER ZUM KOCHEN, VANILLEGESCHMACK, IN BEUTELN FUER 1/2 L MILCH, IN PACKG. ZU ETWA 3 ODER 8 STUECK, MARKENWARE	15 BEUTEL	5,79	5,89	5,90	121,0	122,5	122,6			
SPEISESTAERKE, IN PACKUNGEN ZU ETWA 400 G, MARKENWARE	1 KILO	4,85	4,93	4,94	114,3	115,6	116,1			
CORNFLAKES, IN PACKUNGEN ZU ETWA 375 G	1 KILO	9,29	9,27	9,36	115,9	117,5	118,0			
GEMAHLENER WEISSER PFEFFER, IN STREUDOSEN ODER GLASERN MIT ETWA 40 G FUELLGEWICHT	100 GRAMM	4,38	4,56	4,62	113,3	116,0	117,1			
PAPRIKA, IN STREUDOSEN ODER GLASERN	100 GRAMM	4,60	4,78	4,84	114,3	117,5	118,7			
SPEISESALZ, OHNE ZUSAETZE, IN PACKUNGEN ZU 500 G	500 GRAMM	0,45	0,46	0,46	117,0	118,9	120,0			
WEINESSIG, IN FLASCHEN ZU 0,75 L	0,75 LITER	1,94	1,95	1,94	114,6	114,7	114,2			
SUPPENMUERZE, IN FLASCHEN ZU 250 G	250 GRAMM	2,22	2,27	2,27	110,1	111,8	112,0			
TOMATENKETCHUP, IN FLASCHEN ZU 340 G	1 FLASCHE	1,87	1,94	1,95	116,7	120,5	120,6			
MAYONNAISE, 80 PROZENT FETTGEHALT, IN GLASERN ZU 250 G	250 GRAMM	1,70	1,74	1,74	115,1	117,5	117,8			
SUESSTOFF-TABLETTEN, IN PACKUNGEN ZU ETWA 500 STUECK	100 STUECK	1,19	1,18	1,18	110,2	110,8	111,0			
BACKPULVER, IN PACKUNGEN ZU ETWA 3 BEUTELN	6 BEUTEL	1,32	1,33	1,33	115,3	117,6	117,7			
SENF, IN GLASERN ZU ETWA 250 G	1 KILO	6,08	6,12	6,10	115,0	116,0	115,7			
BABY-MILCHNAHRUNG, PULVERFORM, IN PACKUNGEN ZU ETWA 1000 G	1 KILO	16,91	16,92	16,90	111,5	112,0	112,3			
KINDERKOST, SAEUGLINGSNAHRUNG (AB 5. MONAT), GEMUESE MIT FLEISCH, PUERIERT, IN GLASERN ZU 190 G	190 GRAMM	1,66	1,68	1,68	118,2	116,7	116,9			
SUPPE IN DOSEN, GUTE QUALITAET, Z.B. OCHSENSCHWANZSUPPE, DOSE ZU ETWA 400 G INHALT	1 KILO	5,74	5,74	5,77	113,4	112,8	113,4			
EIER-RAVIOLI MIT PASTETENFUELLUNG IN TOMATENSOSS	1/1 DOSE	2,72	2,71	2,71	110,2	111,1	111,2			
PIZZA, IN PACKUNGEN ZU ETWA 300 G (TIEFKUEHLKOST)	1 DOSE	11,21	11,10	11,03	108,6	108,9	108,8			
APFELSAFT, IN 0,7- ODER 1-L-EINWEG-FLASCHEN (SONST OHNE FL.-PFAND) ODER IN STANDFESTEN PACKUNGEN, MITTL. QUALITAET	1 LITER	1,34	1,33	1,33	115,8	117,0	117,1			
ORANGENSAFT, IN 1-L-EINWEG-FLASCHEN (SONST OHNE FL.-PFAND) ODER IN STANDFESTEN PACKUNGEN, KEINE REFORMHAUSWARE	1 LITER	1,75	1,92	1,93	118,5	127,1	128,0			
TRAUBENSAFT, WEISS, UNKONZENTRIERT, IN 0,7-L-EINWEG-FLASCHEN (SONST OHNE FL.-PFAND), KEINE REFORMHAUSWARE	0,7 LITER	2,17	2,22	2,22	112,9	114,1	114,1			
JOHANNISBEERNEKTAR, SCHWARZ, NICHT AUS KONZENTRAT, SUESSMOST, IN 0,7-L-EINWEG-FLASCHEN (SONST OHNE FL.-PFAND) ODER IN STANDFESTEN PACKUNGEN, KEINE REFORMHAUSWARE	0,7 LITER	2,67	2,63	2,63	106,7	106,4	106,5			
EINFACHES TAFELWASSER, OHNE GESCHMACK (KEIN KURBRUNNEN), IN 0,7-L-FLASCHEN, OHNE FL.-PFAND	0,7 LITER	0,61	0,61	0,61	113,0	114,4	114,4			
ERFRISCHUNGSGETRAENK, MIT FRUCHTSAFTZUSAETZEN, KOHLENSAEUREHALTIG, IN 0,7-L-FLASCHEN, OHNE FL.-PFAND	0,7 LITER	0,85	0,86	0,86	111,7	112,5	112,4			

ZU DEN ABSOLUTEN PREISANGABEN BITTE ERLAEUTERUNGEN, ABSCHNITT 12, BEACHTEN

7 VERBRAUCHERPREISE  
7.1 AUSGEWAHLTE GÜTER IM BUNDESDURCHSCHNITT

WARE	EINHEIT	1984	1985	1984	1985	1984	1985
		JULI	JUNI	JULI	JUNI	JULI	JUNI
		P R E I S I N D M			1 9 8 0 * 1 0 0		
ERFRISCHUNGSGETRAENK, KOFFEINHALTIG (OHNE FRUCHTSAFT-ZUSATZE), IN 1-L-FLASCHEN, OHNE FL.-PFAND	1 LITER	1,32	1,32	1,32	114,2	115,0	115,1
PFEFFERMINZTEE, IN AUFGUSSBEUTELN ZU JE 2,5 G. IN PACKUNGEN ZU ETWA 20 BEUTELN	20 BEUTEL	2,24	2,31	2,30	112,8	117,6	117,8
BOHNENKAFFEE, UNGEMAHLEN, IN PACKUNGEN ZU 500 G., MITTLERE QUALITAET	500 GRAMM	11,33	12,16	12,20	104,6	111,6	112,0
BOHNENKAFFEE, ENTKOFFEINIERT, UNGEMAHLEN, IN PACKG. ZU 200 G	200 GRAMM	5,78	6,31	6,35	105,6	113,8	114,5
INSTANT-BOHNENKAFFEE, IN GLAESERN ZU 100 G	100 GRAMM	7,35	7,74	7,76	101,6	107,0	106,7
SCHWARZER CEYLON-TEE (ORANGE-PEKOE), IN PACKUNGEN ZU 100 G., MITTLERE QUALITAET (OHNE GRUS UND SPITZEN)	100 GRAMM	3,71	3,90	3,92	111,6	116,0	116,4
SCHWARZER TEE, IN AUFGUSSBEUTELN ZU JE 1,75 G. IN PACKUNGEN ZU ETWA 20 BEUTELN	20 BEUTEL	2,52	2,62	2,63	113,0	116,2	116,4
WEINBRAND, IN 0,7-L-FLASCHEN, GUTE QUALITAET	0,7 LITER	15,30	15,16	15,15	124,5	124,3	124,2
DOPPELKORN ODER TAFELQUAVIT, 38 PROZENT, IN 0,7-L-FLASCHEN	0,7 LITER	12,76	12,74	12,73	128,6	128,9	128,8
KRAUTERLIKOER, INLAENDISCH, MIT MINDESTENS 30 PROZENT ALKOHOLGEHALT, IN 0,7-L-FLASCHEN, MARKENWARE	0,7 LITER	16,47	16,41	16,41	123,1	123,1	123,2
SCOTCH WHISKY, IN 0,7-L-FLASCHEN, GUTE IMPORTWARE	0,7 LITER	18,45	18,28	18,31	123,6	123,7	123,8
FLASCHENBIER, GAENGIGE SORTE, 11-14 PROZENT STAMMUERZE-GEHALT, IN 0,5-L-FLASCHEN, OHNE FL.-PFAND	0,5 LITER	0,92	0,93	0,93	113,7	114,9	114,9
WEISSWEIN, INLAENDISCH, QUALITAETSWEIN MIT AMTLICHER PRUEFNR. (QBA-WEIN), IN 0,7-L-FLASCHEN, LETZTER JAHRGANG	0,7 LITER	4,71	4,77	4,81	111,5	113,4	114,1
ROTWEIN, AUSLAENDISCH, TAFELWEIN, IN 0,7- ODER 1-L-FLASCHEN	1 LITER	3,72	3,73	3,72	114,3	114,7	114,6
DEUTSCHER SEKT (KEIN OBSTSCHAUMWEIN), EINSCHL. SEKTSTEUER, IN 0,75-L-FLASCHEN, MARKENWARE	0,75 LITER	7,06	6,99	6,99	117,6	117,6	117,5
TABAK, FEINSCHNITT, GAENGIGE PREISLAGE	50 GRAMM	4,24	4,38	4,38	155,0	160,1	160,1

BEKLEIDUNG, SCHUHE

STRASSENANZUG FUER HERREN, ZWEITEILIG, REINE SCHURWOLLE (IWS), VORDERHOSENPUTTER, GUTE VERARBEITUNG, GR. 50	1 STUECK	369,00	376,00	376,00	111,9	114,0	114,0
STRASSENANZUG FUER HERREN, ZWEITEILIG, MISCHGEWEBE AUS ETWA 55 PROZENT SYNTHETISCHER FASER UND ETWA 45 PROZENT REINER SCHURWOLLE, MITTLERE QUALITAET, GR. 50	1 STUECK	316,00	321,00	321,00	112,8	115,2	115,3
HERREN-SAKKO, BLAZER, REINE SCHURWOLLE (IWS), GUTE VERARBEITUNG, GR. 50	1 STUECK	234,00	245,00	248,00	112,5	115,6	115,5
HERREN-LEDERJACKE, LAMM-VELOURS, SPORTLICH-GERADER SCHNITT, GEFUETTERT, GR. 50	1 STUECK	393,00	410,00	406,00	113,8	116,6	116,6
HERREN-HOSE, MISCHGEWEBE AUS ETWA 55 PROZENT SYNTH. FASER UND ETWA 45 PROZENT SCHURWOLLE, MITTLERE QUALITAET, GR. 50	1 STUECK	98,80	102,00	102,00	117,7	120,4	120,4
HERREN-MANTEL, SPORTLICH, MISCHGEWEBE AUS ETWA 67 PROZENT SYNTHETISCHER FASER UND ETWA 33 PROZENT BAUMWOLLE, MITTLERE QUALITAET, GR. 50	1 STUECK	224,00	229,00	229,00	109,7	111,5	111,6
HERREN-PULLOVER MIT LANGEM ARM, EINFAERBIG, REINE SCHURWOLLE (IWS), FEINE STRICKART, FILZFREI AUSGERUESTET, GUTE VERARBEITUNG, GR. 50	1 STUECK	80,50	85,70	85,90	117,1	122,0	122,2
HERREN-PULLI MIT ROLLKRAGEN, SYNTHETISCHE FASER ODER MISCHGEWEBE, GR. 50	1 STUECK	52,50	55,80	55,70	117,5	121,2	121,2
BERUFSANZUG, OVERALL, KOEPER ODER DRELL, INDANTHREN, SANFOR, GR. 50	1 STUECK	57,10	58,70	58,90	116,1	119,6	119,7
DAMEN-KOSTUEM, REINE SCHURWOLLE (IWS), KAMMGARN ODER TWEED, GANZ AUF TAFT GEFUETTERT, KLASSISCHE FORM MIT VARIANTEN ENTSPRECHEND DER MODE, GUTE VERARBEITUNG, GR. 42	1 STUECK	362,00	367,00	365,00	111,7	112,8	112,5
DAMEN-KLEID MIT LANGEM ARM, ZWEITEILIG (JACKE UND ROCK), REINE SCHURWOLLE (IWS), GEFUETTERT, MOEGLICHSST GLATTER STIL, GUTE VERARBEITUNG, GR. 42	1 STUECK	271,00	285,00	283,00	112,9	114,6	114,3
DAMEN-KLEID MIT HALBEM ODER LANGEM ARM, AUS CHEMIEFASER (ZELLULOSISCHER ODER SYNTHETISCHER FASER), OHNE BESONDERE APPLIKATION, GERADER SCHNITT UND GUTE VERARBEITUNG, GUTE QUALITAET, GR. 42	1 STUECK	159,00	164,00	164,00	114,3	117,1	116,9
DAMEN-ROCK, SYNTHETISCHE FASER MIT WOLLE, AUF TAFT GEFUETTERT, EINFACHE VERARBEITUNG, MITTLERE QUALITAET, GR. 42	1 STUECK	92,00	94,50	93,40	116,7	118,8	118,6
JEANS FUER DAMEN, BAUMWOLLE, KOEPER, GR. 42	1 STUECK	69,30	70,90	70,70	113,2	115,5	115,5
DAMEN-HOSE, LANG, MISCHGEWEBE MIT WOLLE, GUTE VERARBEITUNG, GR. 42	1 STUECK	97,00	99,00	98,80	115,1	117,1	117,1
HEMDEBLUSE MIT LANGEM ARM, BAUMWOLLE, PFLEGELEICHT, GR. 42	1 STUECK	57,60	60,20	60,00	120,2	123,2	123,2
DAMEN-PELZMANTEL, SWAKARA-PERSIANER, OHNE ZUSAEETZLICHEN FELLBESATZ, KLASSISCHE FORM, GR. 42	1 STUECK	2089,00	2110,00	2109,00	101,8	102,8	102,8
DAMEN-PULLOVER MIT LANGEM ARM, MISCHGEWEBE MIT WOLLE, FEINE STRICKART, KLASSISCHE FORM, HOCHGESCHLOSSEN, GUTE VERARBEITUNG, MITTLERE, LEICHTE QUALITAET, GR. 42	1 STUECK	70,00	74,60	74,40	120,3	124,6	124,5
BERUFSSKITTEL FUER DAMEN, DREIVIERTELLANG, MISCHGEWEBE, GR. 42	1 STUECK	35,20	36,40	36,30	116,9	119,0	118,6
KLEIDERSCHUERZE OHNE ARM, NORMALE LAENGE, BAUMWOLLE, PFLEGELEICHT, MITTLERE QUALITAET, GR. 42	1 STUECK	33,20	33,50	33,40	115,1	116,8	116,6
ANORAK (PARKA) MIT KAPUZE, MISCHGEWEBE AUS ETWA 65 PROZENT SYNTHETISCHER FASER UND ETWA 35 PROZENT BAUMWOLLE, MITTLERE QUALITAET, GR. 152	1 STUECK	87,20	89,60	89,20	112,2	112,9	113,0
JEANS (NIETENHOSE) FUER KNABEN, BAUMWOLLE, KOEPER, GR. 152	1 STUECK	44,70	46,80	46,80	117,3	121,0	121,1
KNABEN-PULLOVER MIT LANGEM ARM, SYNTHETISCHE FASER, MITTLERE QUALITAET, GR. 152	1 STUECK	33,50	34,60	34,50	117,7	120,7	120,7
MAEDCHEN-KLEID MIT HALBEM ODER LANGEM ARM, BAUMWOLLE ODER MISCHGEWEBE, GERADER SCHNITT UND GUTE VERARBEITUNG, MITTLERE QUALITAET, GR. 128	1 STUECK	57,70	59,00	58,70	114,4	116,4	116,2
TRAININGS- ODER SPORTANZUG, ZWEITEILIG, AUS SYNTHETISCHER FASER UND BAUMWOLLE, GUTES ELASTISCHES MATERIAL, GUTE VERARBEITUNG, GR. 6	1 STUECK	96,70	97,30	97,20	112,3	113,8	113,8
BADEMANTEL FUER HERREN, VELOURS, BAUMWOLLE, GUTE QUALITAET, GR. 50	1 STUECK	155,00	156,00	156,00	111,3	112,4	112,5

**7 VERBRAUCHERPREISE**  
**7.1 AUSGEWÄHLTE GÜTER IM BUNDESDURCHSCHNITT**

WARE, LEISTUNG	EINHEIT	1984			1985			1984			1985		
		JULI			JULI			JULI			JULI		
		P R E I S			I N D M			1 9 8 0 = 1 0 0					
HERREN-OBERHEMD, REINE BAUMWOLLE, PFLEGELEICHT, GUTE QUALITAET, GR. 40	1 STUECK	51,60	54,70	54,70	114,4	117,5	117,6						
HERREN-OBERHEMD, MISCHGEWEBE AUS BAUMWOLLE MIT SYNTHETISCHER FASER, MITTLERE QUALITAET, GR. 40	1 STUECK	38,90	41,10	41,10	114,9	117,7	117,7						
HERREN-SCHLAFANZUG, BAUMWOLLE (GEGEBENENFALLS MISCHGEWEBE), PFLEGELEICHT, GUTE VERARBEITUNG, GR. 50	1 STUECK	46,80	48,50	48,50	117,1	120,2	120,3						
HERREN-UNTERHEMD OHNE ARM, BAUMWOLLE, DOPPELRIPP, MITTLERE QUALITAET, GR. 5	1 STUECK	11,17	11,09	11,61	117,0	120,1	120,3						
HERREN-UNTERHOSE, SLIP, MIT BREITEM WEICHELASTIKBUND, BAUMWOLLE, DOPPELRIPP, MARKENWARE, GR. 5	1 STUECK	12,12	12,28	12,36	113,5	115,9	116,2						
HOSENKORBELETT, VOLLELASTISCH, SYNTHETISCHE FASER, VERSTAERKT, SPITZENEINSATZ, CUP B, GR. 60	1 STUECK	76,20	76,90	77,30	114,3	116,6	116,7						
NIEDERHOESCHEN, VOLLELASTISCH, SYNTHETISCHE FASER, VERSTAERKT, SPITZENEINSATZ, GR. 75	1 STUECK	34,20	34,70	34,60	114,1	115,7	115,7						
DAMEN-NACHTHEMD, BATIST, OHNE BESONDERE APPLIKATION, GUTE QUALITAET, GR. 42	1 STUECK	44,30	46,10	46,20	119,4	123,0	123,0						
DAMEN-HEMD, BAUMWOLLE, MITTLERE QUALITAET, GR. 42	1 STUECK	11,02	11,83	11,56	122,2	126,1	126,3						
DAMEN-SLIP, BAUMWOLLE, GUTE QUALITAET, GR. 42	1 STUECK	6,57	6,88	6,91	123,2	128,0	128,2						
KNABEN-PULLIHEMD (T-SHIRT), BAUMWOLLE, PFLEGELEICHT, GR. 152	1 STUECK	18,47	19,66	19,84	121,5	125,0	124,8						
KNABEN-SCHLAFANZUG, BAUMWOLLE (GGF. MISCHGEWEBE), FROTTEESTRETCH, GR. 152	1 STUECK	34,60	34,90	34,90	116,3	118,5	118,5						
MAEDCHEN-GARNITUR, ZWEIFELIG, BAUMWOLLE, MITTLERE QUALITAET, GR. 128	1 GARNITUR	12,16	12,28	12,32	116,4	119,9	120,1						
STRAMPELHOESCHEN AUS FROTTEESTRETCH, SYNTHETISCHE FASER MIT BAUMWOLLE, MITTLERE QUALITAET, GR. 68	1 STUECK	18,40	18,73	18,74	121,6	123,6	123,6						
HERREN-KNIESTRUEMPFE (-SOCKEN, KNIELANG), SYNTHETISCHE FASER MIT WOLLE, GR. 11	1 PAAR	11,42	11,68	11,68	115,0	117,1	117,2						
HERREN-SOCKEN, KURZ, WOLLE BZW. BAUMWOLLE MIT SYNTHETISCHER FASER, GR. 11	1 PAAR	7,83	7,95	7,97	120,0	121,9	121,9						
DAMEN-FEINSTRUMPFHOSE, MIT ZWICKEL, SYNTHETISCHE FASER, 1. WAHL, GR. 42/44	1 STUECK	5,04	5,05	5,06	111,8	112,4	112,4						
KINDER-STRUEMPFE, KNIESTRUEMPFE, SYNTHETISCHE FASER MIT WOLLE BZW. BAUMWOLLE, GR. 8	1 PAAR	6,71	6,81	6,82	115,6	117,2	117,5						
KINDER-STRUMPFHOSE, SYNTHETISCHE FASER, MITTLERE QUALITAET, GR. 8	1 STUECK	12,48	12,83	12,88	113,4	116,3	116,3						
HERREN-MUT, HAARFILZ, MITTLERE QUALITAET	1 STUECK	69,70	71,60	71,60	117,4	120,1	120,4						
HERREN-HANDSCHUHE, SCHWEINSLEDER, UNGEFUETTERT, GR. 8	1 PAAR	76,00	78,50	78,60	117,0	119,6	119,7						
DAMEN-HANDSCHUHE, VENYL, GUTE VERARBEITUNG, GR. 7	1 PAAR	15,09	16,11	16,10	113,0	114,0	114,0						
DAMEN-KLEIDERSTOFF, EINFACH GEMUSTERT, HOCHVERDELTE BAUMWOLLE, PFLEGELEICHT, MITTLERE QUALITAET, 150 CM BREIT	1 METER	22,50	22,30	22,30	114,7	116,2	116,2						
DAMEN-KLEIDERSTOFF, EINFARBIG, MISCHGEWEBE AUS ETWA 55 PROZENT SYNTHETISCHER FASER UND ETWA 45 PROZENT REINER SCHURWOLLE, MITTLERE QUALITAET, 140 CM BREIT	1 METER	30,90	31,40	31,50	116,0	118,9	119,1						
FUTTERTAFT, EINFARBIG, CHEMIEFASER (ZELLULOSSISCHE ODER SYNTHETISCHE FASER), PFLEGELEICHT, CA. 140 CM BREIT	1 METER	9,48	9,54	9,57	115,4	117,3	117,3						
STRICKGARN, BABYGARN, SYNTHETISCHE FASER, MITTLERE QUALITAET	100 GRAMM	6,90	7,03	7,05	119,0	122,5	122,7						
STRICKGARN, REINE SCHURWOLLE, FARBIG, GUTE QUALITAET	100 GRAMM	8,45	8,75	8,77	118,6	121,5	121,7						
MASCHINENGARN, 200/4-FACH, STAERKE 40, WEISS	1 ROLLE	3,30	3,50	3,54	128,6	136,7	137,7						
REISSVERSCHLUSS AUS SYNTHETISCHEM MATERIAL ODER METALL, LAENGE ETWA 20 CM	1 STUECK	2,72	2,79	2,79	128,6	131,5	131,5						
GUMMI-BAND, GEWEBT, STANDARDQUALITAET, SCHMAL, ZU ETWA 10 M LAENGE	10 METER	5,03	5,22	5,24	121,6	123,8	124,3						
HERREN-STRASSENSCHUHE, SCHNURHALBSCHUHE, RINDBOX, LAUFSoHLE AUS SYNTHETISCHEM MATERIAL, MITTLERE QUALITAET, GR. 42	1 PAAR	90,20	94,00	94,10	117,2	121,4	121,5						
HERREN-STRASSENSCHUHE, SCHNURHALBSCHUHE, SCHWARZ, KLASSISCHE FORM, BOXCALF (KEIN MASTBOX), LEDERBRANDSoHLE, LEDERLAUFSoHLE, GUTE QUALITAET, GR. 42	1 PAAR	131,00	136,00	136,00	117,1	121,9	121,9						
HERREN-SLIPPER, LEDEROBERTEIL, LAUFSoHLE AUS SYNTHETISCHEM MATERIAL, MITTLERE QUALITAET, GR. 42	1 PAAR	94,20	97,50	97,50	115,8	119,5	119,6						
DAMEN-STRASSENSCHUHE, SPORThALBSCHUHE, GAENGIGE LEDERART, LAUFSoHLE AUS SYNTHETISCHEM MATERIAL, MITTLERE QUALITAET, GR. 38	1 PAAR	91,60	96,00	96,30	116,9	120,7	120,9						
DAMEN-STRASSENSCHUHE, GLATTER PUMPS, KLASSISCHE FORM, BOXCALF (KEIN MASTBOX), LEDERLAUFSoHLE, GUTE QUALITAET, GR. 38	1 PAAR	122,00	126,00	126,00	116,4	120,4	120,3						
KINDERSCHUHE, HALBSCHUHE, RINDBOX, LAUFSoHLE AUS SYNTHETISCHEM MATERIAL, GR. 35	1 PAAR	63,80	66,60	66,60	115,9	121,3	121,3						
KINDERSCHUHE, GAENGIGE LEDERART, FEINPROFILSoHLE AUS SYNTHETISCHEM MATERIAL, GR. 24	1 PAAR	57,00	59,20	59,20	114,8	118,8	119,2						
KINDER-SCHLUPF-HAUSSCHUHE, OBERTEIL AUS STOFF, SoHLE AUS SYNTHETISCHEM MATERIAL, GR. 30	1 PAAR	26,20	26,50	26,50	115,3	117,4	117,6						
TENNISCHUHE, LEINEN, GR. 38	1 PAAR	39,40	42,00	42,20	117,3	120,4	120,6						
FUSSBALLSTIEFEL, GUTES RINDBOXLEDER, ANVULKANISIERTE NOCKENSoHLE, MITTLERE QUALITAET, GR. 42	1 PAAR	64,10	65,60	65,70	111,4	112,6	112,6						
SCHNURSENKEL FUER HERREN-HALBSCHUHE, ETWA 45 CM LANG	1 PAAR	1,69	1,80	1,80	123,1	127,6	127,8						
AENDERUNGSSCHNEIDERARBEIT, KUERZEN EINER HERRENHOSE OHNE UMSCHLAG	1 MAL	14,38	14,25	14,32	116,8	118,0	118,4						
SCHNEIDERINNENARBEIT, ANFERTIGUNG EINES SPORTLICHEN KLEIDES FUER DAMEN, PREIS OHNE STOFF, ABER MIT EINFACHEN ZUTATEN	1 MAL	272,00	276,00	278,00	118,1	120,4	120,8						
BESOHLEN MIT LEDERSoHLEN, EIN PAAR	1 MAL	24,20	24,60	24,70	115,8	118,0	118,2						
HERRENSCHUHE, GR. 43	1 MAL	20,70	21,10	21,20	116,2	118,4	119,0						
BESOHLEN MIT WERKSTOFFSoHLEN (GLATT), EIN PAAR	1 MAL	20,70	21,10	21,20	116,2	118,4	119,0						
HERRENSCHUHE, GR. 43	1 MAL	10,23	10,55	10,58	115,9	119,0	119,3						
BESOHLEN MIT ABSAETZEN, GUMMIABSAETZE, AB GR. 66, EIN PAAR	1 MAL	10,23	10,55	10,58	115,9	119,0	119,3						
HERRENSCHUHE, GR. 43	1 MAL												

ZU DEN ABSOLUTEN PREISANGABEN BITTE ERLAEUTERUNGEN, ABSCHNITT 12, BEACHTEN

7 VERBRAUCHSPREISE  
7.1 AUSGEWÄHLTE GÜTER IM BUNDESDURCHSCHNITT

LEISTUNG, TARIF, WARE	EINHEIT	1984			1985		
		JULI	JUNI	JULI	JULI	JUNI	JULI
		P R E I S I N D M			1 9 8 0 = 1 0 0		
WOHNUNGSMIETEN, ENERGIE							
MIETE FÜR EINE ABGESCHLOSSENE, LEERVERMIETETE WOHNUNG MIT KÜCHE							
FREIFINANZIERTER WOHNUNGSBAU, BIS 1948 ERBAUT							
3-RAUM-WOHNUNG OHNE BAD, EINZELRAUMHEIZUNG	MTS.-MIETE	184,00	188,00	190,00	122,4	125,5	126,6
3-RAUM-WOHNUNG MIT BAD/DUSCHE, EINZELRAUMHEIZUNG	MTS.-MIETE	258,00	264,00	268,00	123,0	127,3	127,6
FREIFINANZIERTER WOHNUNGSBAU, 1949 UND SPÄTER ERBAUT							
4-RAUM-WOHNUNG MIT BAD/DUSCHE, ZENTRALHEIZUNG	MTS.-MIETE	488,00	509,00	510,00	116,4	118,9	119,1
ÖFFENTLICH GEFÖRDERTER WOHNUNGSBAU, 1949 UND SPÄTER ERBAUT							
3-RAUM-WOHNUNG MIT BAD, EINZELRAUMHEIZUNG	MTS.-MIETE	250,00	263,00	264,00	121,3	126,6	126,8
3-RAUM-WOHNUNG MIT BAD, ZENTRALHEIZUNG	MTS.-MIETE	375,00	389,00	390,00	121,2	126,5	126,8
ELEKTRISCHER STROM, GRUNDPREIS UND ARBEITSPREIS, FÜR EINE WOHNUNG MIT KÜCHE, GÜNSTIGSTER TARIF, BEI EINEM MONATSVERBRAUCH VON							
75 KWH (3-RAUM-WOHNUNG EINSCHL. KÜCHE)	75 KWH	29,00	29,30	29,80	130,7	131,8	134,0
200 KWH (4-RAUM-WOHNUNG EINSCHL. KÜCHE)	200 KWH	87,00	87,30	88,20	129,3	130,0	132,0
325 KWH (5-RAUM-WOHNUNG EINSCHL. KÜCHE)	325 KWH	83,80	84,50	85,90	132,9	133,7	136,0
1275 KWH, DAVON 950 KWH NACHTSTROM (5-RAUM-WOHNUNG EINSCHL. KÜCHE)	1275 KWH	201,00	203,00	206,00	134,1	134,9	137,1
GAS, MIT GRUND-(VERRECHNUNGS-) UND ARBEITSPREIS, FÜR EINE WOHNUNG MIT KÜCHE, GÜNSTIGSTER TARIF, BEI EINER ABNAHMENGE VON							
1000 KWH	MONATLICH	92,60	95,40	95,50	132,5	136,8	136,8
1600 KWH	MONATLICH	134,00	138,00	138,00	133,6	138,2	138,4
2300 KWH	MONATLICH	173,00	179,00	179,00	136,6	141,4	141,4
FLÜSSIGGAS, FÜLLUNG EINER 11-KG-FLASCHE							
EXTRA LEICHTES HEIZÖL, BEI ABNAHME VON 5000 L (TANKWARE)	1 FÜLLUNG	29,50	30,60	30,60	121,5	125,0	125,0
STEINKOHLENBRIKETTS, INLÄNDISCHE HERKUNFT, BEI	1 HL	73,30	74,90	74,20	116,4	119,1	117,9
ABNAHME VON ETWA 500 KG, FREI KELLER	50 KILO	29,20	29,90	30,00	120,9	123,2	123,5
SPEZIALBRAND 3/FETT NUSS 4, INLÄNDISCHE HERKUNFT, BEI	50 KILO	28,90	29,60	29,60	124,4	127,7	127,5
ABNAHME VON ETWA 100 KG, FREI KELLER	50 KILO	32,60	33,50	33,90	122,3	126,2	126,2
ANTHRAZIT-NUSS 3, INLÄNDISCHE HERKUNFT, BEI	50 KILO	30,40	30,80	30,80	118,9	120,7	120,9
ABNAHME VON ETWA 500 KG, FREI KELLER	50 KILO	18,85	19,40	19,47	128,3	135,9	135,3
ZECHENRECHKOKS 3, INLÄNDISCHE HERKUNFT, BEI	50 KILO	20,90	21,50	21,50	124,2	126,0	126,0
ABNAHME VON ETWA 2000 KG, FREI KELLER	50 KILO						
BRUNKOHLENBRIKETTS, BEI ABNAHME V. ETWA 500 KG, FREI KELLER	50 KILO						
BRENNHOLZ, OFFENFERTIG, FREI KELLER	50 KILO						
HAUSHALTSGÜTER							
KÜCHENSTUHL AUS METALLROHR, SITZ UND RÜCKEN MIT KUNSTSTOFFBEZUG AUF SCHAUMSTOFF-POLSTER	1 STUECK	80,30	79,90	79,90	124,8	127,7	127,8
HAARBESCHRAANK AUS ANBAUKÜCHE, KUNSTSTOFFBESCHICHTET, 2 TÜREN, 2 EINLEGEBOEDEN, ETWA 100 MAL 60 MAL 35 CM	1 STUECK	214,00	218,00	218,00	122,2	123,6	123,7
KÜCHENSCHRANK, ETWA 280 BIS 330 CM BREIT, EINSCHL. KÜHLSCHRANK, HERD, DUNSTABZUGSHAUSE UND SPUELE	1 STUECK	3145,00	3118,00	3117,00	119,7	121,2	121,3
KLEIDERSCHRANK, TYPEN-REIHENSCHRANK, NATURHOLZ FURNIERT, MATTIERTE ODER KUNSTSTOFFBESCHICHTETE OBERFLÄCHE, 2 EINLEGEBOEDEN, KLEIDERSTANGE, ETWA 100 MAL 225 MAL 60 CM	1 STUECK	583,00	605,00	609,00	122,6	127,4	127,6
KASTENDOPPELBETT (OHNE MATRATZENBODEN), ETWA 200 MAL 200 CM, NATURHOLZ FURNIERT, MATTIERTE OD. KUNSTSTOFFBESCH. OBERFL., U.A. MIT BETTUEBERBAU UND NACHTKONSOLN (ETWA 90 CM HOCH)	1 STUECK	1196,00	1208,00	1212,00	118,7	119,2	119,5
MATRATZENBODEN, FEDERHOLZGRUND, MIT VERSTELLBAREM KOPF- UND FUSSTEIL, ETWA 90 MAL 190 CM	1 STUECK	168,00	172,00	172,00	120,9	123,0	123,1
AUFLEGEMATRATZE, FEDERKERN, EINTEILIG, GUTE POLSTERUNG UND VERARBEITUNG, ETWA 100 MAL 200 CM	1 STUECK	317,00	323,00	322,00	116,6	118,3	118,3
SCHAUMSTOFFMATRATZE, EINTEILIG, MITTLERES RAUMGEWICHT, HOHE ETWA 12 CM, ETWA 100 MAL 200 CM	1 STUECK	267,00	270,00	269,00	115,4	116,6	116,6
POLSTERGARNITUR, BESTEHEND AUS EINEM 2-SITZIGEN SOFA UND 2 BESSERN, FEDERKERN, BEZUGSTOFF AUS SYNTHETISCHER FASER	1 GARNITUR	2371,00	2417,00	2417,00	118,0	120,3	120,4
POLSTER-ANBAUGRUPPE, 1 ELEMENT (KEIN ECKELEMENT), OHNE ANKLEHNE, FESTGEPOLSTERT	1 STUECK	386,00	402,00	402,00	129,0	132,5	133,1
KLAPPCOUCH, DREISITZIG, ETWA 200 CM ZARGENMASS, FEDERPOLSTER-GRUND, BEZUGSTOFF AUS SYNTHET. FASER MITTLERER QUALITAET	1 STUECK	967,00	998,00	999,00	120,9	123,0	123,3
WOHNZIMMERTISCH, NATURHOLZ FURNIERT, MATTIERTE OBERFLÄCHE, 110 MAL 80 CM, AUSGEZOGEN ETWA 180 MAL 80 CM	1 STUECK	527,00	537,00	536,00	123,3	125,2	125,4
ANBAUTEIL AUS EINER WOHNMUND, NATURHOLZ FURNIERT, AUS DEM STILBEREICH ODER MODERN, MIT EINLEGEBOEDEN BZW. GESCHLOSSENEM (TV-) FACH, ETWA 100 MAL 225 MAL 45 CM	1 STUECK	1262,00	1242,00	1234,00	118,6	121,3	121,4
SCHRANKWAND, MODERN, HOLZNACHBILDUNG, U.A. MIT GESCHLOSSENEM (TV-) FACH, VITRINENTEIL, SCHREIBFACH, ETWA 320 BIS 420 CM BREIT	1 STUECK	2300,00	2326,00	2332,00	117,5	120,3	120,3
HIGHBOARD, NATURHOLZ FURNIERT, MATTIERTE ODER KUNSTSTOFFBESCHICHTETE OBERFLÄCHE, ETWA 100 BIS 200 MAL 110 MAL 40 CM	1 STUECK	1175,00	1207,00	1204,00	121,8	123,9	124,2
DIELEN-SPIEGEL ZUM AUFHAENGEN, KRISTALLGLAS MIT EINFACHER, SCHMALER UMRANDUNG, ETWA 35 MAL 80 CM	1 STUECK	117,00	121,00	121,00	122,8	125,6	125,7
TUFTINGBELAG, POLYAMID, BAHNNWARE	1 M2	32,50	32,70	32,70	113,2	114,6	114,7
SCHLINGENWARE, AUSLEGWARE, WOLLE, ETWA 1000 G PRO M2, BAHNNWARE	1 M2	51,30	51,00	51,00	107,4	108,3	108,3
PVC-BODENBELAG (VERBUNDBELAG), MIT GEPRÆGTER OBERFLÄCHE AUF SCHAUMTRÆGER	1 M2	29,00	29,70	29,70	115,8	117,8	118,0
SCHLAFDECKE, REINE SCHURWOLLE (IWS), BANDEINFÄSSUNG, ETWA 150 MAL 200 CM	1 STUECK	186,00	187,00	188,00	114,1	116,3	116,4
SCHLAFDECKE, SYNTHETISCHE FASER, MITTLERE QUALITAET, ETWA 150 MAL 200 CM	1 STUECK	79,80	77,80	78,10	112,4	112,1	112,1
DAUNEN-EINZISCHDECKE, GUTE DAUNENFÜLLUNG, ETWA 150 MAL 200 CM	1 STUECK	526,00	544,00	539,00	125,2	127,0	126,6
STIEPPACKEN-SCHLAFACK, AUSSENSEITE SYNTHETISCHE FASER, INNENSEITE BAUMWOLLE, FÜLLUNG AUS SYNTHETISCHER FASER, WASCHBAR, RUNDUM-REISSVERSCHLUSS, ETWA 150 MAL 75 CM	1 STUECK	85,90	88,10	87,60	113,0	116,3	116,3

ZU DEN ABSOLUTEN PREISANGABEN SITTE ERLAEUTERUNGEN, ABSCHNITT 12. BEACHTEN

**7 VERBRAUCHERPREISE**  
**7.1 AUSGEWÄHLTE GÜTER IM BUNDESDURCHSCHNITT**

WARE	EINHEIT	1984	1985	1984	1985	1984	1985
		JULI	JUNI	JULI	JUNI	JULI	JUNI
		P R E I S I N D M			1 9 8 0 = 1 0 0		
INLETT F. OBERBETTEN, MAKOKOEPER, ETWA 130 BZW. 140 CM BREIT	1 METER	25,80	26,80	26,80	117,4	121,6	121,7
BETTFEDERN, GRAUE SAENSE-HALSDAUNEN, MITTLERE QUALITAET	1 KILO	105,00	105,00	106,00	130,2	131,8	131,8
BETTBEZUG-GARNITUR, BUNTDAMAST, REINE BAUMWOLLE, GUTE QUALITAET, ETWA 80 MAL 80 CM BZW. ETWA 135 MAL 200 CM	1 GARNITUR	80,00	82,80	82,70	113,0	114,8	114,8
BETTBEZUG-GARNITUR, MISCHGEWEBE, SYNTHETISCHE FASER MIT BAUMWOLLE, BEDRUCKT, GUTE QUALITAET, ETWA 80 MAL 80 CM	1 GARNITUR	68,40	68,30	68,30	110,3	111,7	111,7
BETTLAKEN, HAUSTUCH, REINE BAUMWOLLE, SCHWERE QUALITAET, ETWA 180 MAL 250 CM	1 STUECK	26,70	27,10	27,20	115,8	118,8	118,7
GARDINENTUELL, SYNTHETISCHE FASER, ETWA 240 CM BREIT	1 METER	22,30	23,00	23,00	116,6	118,8	118,8
MOEBELBEZUGSTOFF, SYNTHETISCHE FASER, MITTLERE QUALITAET, ETWA 130 CM BREIT	1 METER	53,20	54,40	54,30	116,2	118,7	118,7
DEKORATIONSSTOFF, SYNTHETISCHE FASER, DICHTGEWEBT, MITTLERE QUALITAET, ETWA 120 CM BREIT	1 METER	23,80	24,20	24,20	116,2	119,3	119,3
FROTTERHANDTUCH, BAUMWOLLE, MITTLERE QUALITAET, ETWA 50 MAL 100 CM	1 STUECK	11,10	11,33	11,36	117,9	120,2	120,3
GESCHIRRTUCH, HALBLEINEN, ETWA 55 MAL 75 CM	1 STUECK	5,17	5,25	5,26	117,9	120,4	120,5
TISCHDECKE, BUNTGEWEBT, LEINENSTRUKTUR, PFLEGELEICHT, ETWA 130 MAL 160 CM	1 STUECK	47,00	48,80	48,40	116,2	119,3	119,3
RADIATOR MIT OELFUELLUNG UND THERMOSTAT, ANSCHLUSSWERT 2 KW	1 STUECK	159,00	157,00	156,00	109,2	109,3	109,4
GASHEIZOFEN FUER KAMINANNSCHLUSS, NENNHEIZLEISTUNG ETWA 4,5 KW/H (ETWA 4000 KCAL/H), MIT WARMEREGLER	1 STUECK	1061,00	1067,00	1066,00	112,7	115,0	115,0
DAUERBRANDOFEN, WARMLUFTALLESBRENNER, AUS EMAILLIERTEM GUSS, NENNHEIZLEISTUNG ETWA 4,0 KW/H (ETWA 3000 KCAL/H), MIT UNTERLEGEPLATTE, MIT AUTOMATISCHEM REGLER	1 STUECK	922,00	929,00	931,00	118,0	119,7	119,9
OELOFEN, NENNHEIZLEISTUNG ETWA 5,8 KW/H (ETWA 5000 KCAL/H), MIT EINGEBAUTEM TANK, KLAPPEDECKEL UND OELAUFFANGSCHALE, MIT VORLEGEPLATTE	1 STUECK	400,00	403,00	404,00	117,5	118,0	118,2
ELEKTROHERD, 4 KOCHPLATTEN, DAVON 2 BLITZKOCHPLATTEN ODER 1 BLITZKOCHPLATTE UND 1 AUTOMATIKPLATTE, 7-STUFENSCHALTER, BRATOFEN MIT THERMOSTAT, DURCH REGLER GESTEUERT, MIT BRATPFANNE, ANSCHLUSSWERT ETWA 10000 WATT	1 STUECK	643,00	642,00	645,00	111,7	112,1	112,1
GASHERD (MIT ZUENDSICHERUNG), 4-FLAMMIG, WEISS EMAILLIERT, BACKOFEN MIT THERMOSTAT, MIT ABDECKPLATTE UND GERAETEWAGEN	1 STUECK	699,00	720,00	720,00	120,1	121,6	121,6
ELEKTRISCHER KOCHENDWASSER-AUTOMAT MIT STUFENLOSEM TEMPERATURWAELER, ETWA 5 L NUTZINHALT, ETWA 2000 WATT	1 STUECK	191,00	194,00	194,00	115,0	115,4	115,3
GAS-DURCHLAUFERHITZER, LEISTUNG ETWA 22 KW/H, MIT TEMPERATURWAELER, WASSER- UND GASMENGENREGLER, FERNZAPFER, MIT AUSLAUFZUBEHOER	1 STUECK	768,00	770,00	771,00	109,3	110,8	111,0
ELEKTR. BROTROESTER FUER 2 SCHEIBEN, TOAST-AUTOMAT, MIT ROESTGRADWAELER U. SELBSTSTAETIGEM AUSSTOSS, ETWA 1000 WATT	1 STUECK	53,80	54,30	54,30	109,8	110,9	110,9
KAFFEEMASCHINE, 8-10 TASSEN, M. WARMHALTEPLATTE U. GLASKANNE	1 STUECK	71,70	71,90	71,80	110,3	111,5	111,5
KUEHLSCHRANK, TISCHFORM, KOMPRESSORSYSTEM, 3-STERN-GEFRIERFACH MIT ABTAU-AUTOMATIK, ETWA 160 L INHALT	1 STUECK	862,00	860,00	859,00	114,9	114,6	114,6
GEFRIERSCHRANK MIT VORGEFRIERFACH UND SCHNELLGEFRIER-EINRICHTUNG, ETWA 300 L INHALT	1 STUECK	1012,00	1010,00	1006,00	114,0	114,0	113,9
WASCHMASCHINE, VOLLAUTOMAT MIT PROGRAMMEINSTELLUNG, TROMMEL-SYSTEM, FUER 4-5 KG TROCKENWASCHES	1 STUECK	1019,00	1006,00	1002,00	111,4	111,7	111,6
ELEKTRO-BOHRMASCHINE, 2-GANG-SCHLAGBOHRER, ETWA 300-400 WATT	1 STUECK	167,00	169,00	168,00	103,2	103,1	103,0
ELEKTRISCHE GESCHIRRSPUELMASCHINE, SPUELBEHAELTER AUS ROST-FREIEM EDELSTAHL, 2-4 SPUELPROGRAMME, FASSUNGSVERMOEGEN 10-12 MASSGEDECKE	1 STUECK	1042,00	1034,00	1028,00	109,9	109,2	109,1
BODENSTAUBSAUGER MIT GLEITKUFEN ODER ROLLEN, STANDARD-ZUBEHOER, 600-800 WATT	1 STUECK	276,00	268,00	265,00	105,9	105,9	105,9
ELEKTRISCHE NUTZSTICH-NAEHMASCHINE, FREIARM, LEICHTMETALL, MIT KOFFER	1 STUECK	705,00	697,00	700,00	112,1	112,5	112,6
HANDMIXER, STANDARDAUSFUEHRUNG (2 QUIRLBESSEN UND ZWEI KNET-HAKEN), AUS ROSTFREIEM EDELSTAHL, 3-STUFEN-SCHALTUNG, ETWA 150 WATT	1 STUECK	67,10	67,30	67,40	109,9	111,0	111,0
REGLERBUEGELEISEN MIT KONTROLLAMPE UND EINSTELLSKALA, LEICHTE AUSFUEHRUNG, ETWA 1000 WATT	1 STUECK	39,80	39,20	38,90	114,8	115,2	115,3
LICHTLEISTE MIT LEUCHTSTOFFROEHRE, EINF. AUSFUEHRUNG, OHNE ABDECKUNG, WEISS, F. DECKENBELEUCHTUNG, 120 CM LG., 40 WATT	1 STUECK	39,90	39,10	38,30	112,3	113,0	113,1
DECKENLEUCHTE, EINFACHE AUSFUEHRUNG, OPALGLAS, EINFAMMIG	1 STUECK	27,80	27,90	27,90	112,3	112,5	112,5
SCHREIBTISCHLAMPE MIT VERSTELLBAREM METALLREFLEKTOR, DURCHMESSER 35-40 CM, HOEHE 30-40 CM	1 STUECK	53,10	52,80	53,10	115,3	116,1	116,1
TRINKGLAS AUS EINFACHEM PRESS- (ODER MASCHINENGESLASENEM) GLAS, UNVERZIERT, ETWA 1/4 L INHALT	1 STUECK	1,59	1,65	1,65	125,3	129,1	129,5
KAFFEESERVICE, GUTES PORZELLAN, FUER 6 PERSONEN, 15-TEILIG, 1. WAHL, MIT NACHKAUFGARANTIE (KEINE SPITZENQUALITAET)	1 SERVICE	155,00	164,00	164,00	119,6	123,8	124,0
KAFFEESERVICE, HARTSTEINGUT, FUER 6 PERSONEN, 15-TEILIG, SPUELMASCHINENFEST, MARKENWARE	1 SERVICE	163,00	165,00	164,00	120,8	122,9	123,1
PORZELLANTASSE, HOHE FORM, WEISS ODER MIT EINFACHEM DEKOR, MIT UNTERTASSE, 1. WAHL, ETWA 0,2 L INHALT	1 STUECK	5,78	6,09	6,08	124,8	129,1	129,4
SUPPENTELLER, PORZELLAN, WEISS ODER MIT EINFACHEM DEKOR, DURCHMESSER ETWA 24 CM, 1. WAHL	1 STUECK	6,44	6,67	6,66	122,2	126,4	126,6
ESSBESTECK, 4-TEILIG, 90 G VERSILBERT, MITTLERE QUALITAET	1 BESTECK	118,00	123,00	123,00	121,9	126,2	126,4
ESSBESTECK, 4-TEILIG, EDELSTAHL, ROSTFREI, 18/10, MIT GESCHMIEDETER KLINGE, MITTLERE QUALITAET	1 BESTECK	28,90	29,90	30,00	126,5	131,1	131,8
KUECHENMESSER, ROSTFREI, MITTLERE QUALITAET, GESAMTLAENGE ETWA 17 CM	1 STUECK	5,85	6,06	6,06	119,4	122,7	122,8
KUECHEN-ZEIGERWAAGE MIT SCHALE, ETWA 3-5 KG GEWICHTSANZEIGE	1 STUECK	33,20	33,10	33,10	118,4	119,4	119,5
KAFFEEFILTER, KUNSTSTOFF, SCHNELLFILTER FUER 4-6 TASSEN	1 STUECK	6,38	6,56	6,53	120,8	122,8	122,8
ZITRUSPRESSE, KUNSTSTOFF, MIT SAFTBECHER	1 STUECK	4,95	5,08	5,06	119,2	121,2	121,5
BRATPFANNE MIT DECKEL, ALUMINIUM, INNEN KUNSTSTOFF-BESCHICHTET, MIT ISOLIERGRIF, ETWA 24 CM DURCHMESSER	1 STUECK	45,50	46,50	46,60	120,3	121,6	121,8
FLEISCHTOPF MIT DECKEL, FUER KOHLE-, GAS- UND ELEKTROHERD, EMAILLIERT, SCHWERE QUALITAET, ETWA 20 CM DURCHMESSER	1 STUECK	47,00	48,80	48,80	118,3	121,2	121,4
KOCHTOPF MIT DECKEL, FUER ELEKTROHERD, EDELSTAHL, ROSTFREI, 18/8, MIT GESCHLIFFENEM BODEN, ETWA 20 CM DURCHMESSER	1 STUECK	72,80	76,80	76,00	114,5	117,1	117,4
WASSERKESSEL MIT ISOLIERGRIF, FUER ELEKTROHERD, EDELSTAHL, ETWA 3 L INHALT	1 STUECK	65,80	66,30	66,90	115,8	117,7	117,9
SCHUESSEL MIT SCHALENDECKEL, FEUERFEST, MITTLERE GROSSE, ETWA 2 L INHALT	1 STUECK	26,00	26,30	26,40	113,5	115,0	115,0
BABYFLASCHE AUS FEUERFESTEM GLAS, ETWA 250 CM3 INHALT	1 STUECK	4,04	4,15	4,15	110,6	112,5	112,5

ZU DEN ABSOLUTEN PREISANGABEN BITTE ERLAEUTERUNGEN, ABSCHNITT 12, BEACHTEN

**7 VERBRAUCHERPREISE**  
**7.1 AUSGEWÄHLTE GÜTER IM BUNDESDURCHSCHNITT**

WARE, LEISTUNG	EINHEIT	1984			1985			1986		
		JULI	JUNI	JULI	JULI	JUNI	JULI	JULI	JUNI	JULI
		P R E I S I N D M			1 9 8 0 = 1 0 0					
EIMER, KUNSTSTOFF, BESTÄNDIG GEGEN KOCHENDES WASSER, DURCHMESSER ETWA 30 CM, ETWA 10 L INHALT	1 STUECK	5,34	5,36	5,36	119,6	122,3	122,3			
WÄSCHEKORB MIT GRIFPEN, KUNSTSTOFF, RECHTECKIG, OBEN ETWA 65 MAL 48 CM, HOHE ETWA 28 CM	1 STUECK	15,40	15,53	15,56	116,6	117,7	117,9			
HEIZDEKANNE, KUNSTSTOFF, SÄUREBESTÄNDIG, ETWA 10 L INHALT	1 STUECK	9,75	10,03	10,04	114,5	116,8	117,1			
HAMMER (SCHLOSSERHAMMER), KOPF 500 G, POLIERTER STIEL	1 STUECK	9,20	9,32	9,28	113,7	117,0	117,3			
BEISSZANGE, KOPF, SCHULTER UND KANTEN POLIERT, 210 MM	1 STUECK	10,12	10,39	10,41	115,9	117,6	118,3			
FUCHSCHWANZ, 350 MM BLATTLÄNGE	1 STUECK	12,47	12,75	12,79	114,3	116,2	116,8			
FANDBOLLER, PERLONBEZUG, 20 CM, 18 MM SCHÜLLÄNGE	1 STUECK	9,22	9,17	9,12	107,6	108,4	108,4			
MALERPINSEL, NATURBORSTEN, DURCHMESSER 3-4 CM	1 STUECK	6,21	6,09	6,00	108,6	109,2	109,1			
KINDERWAGEN, FALTWAGEN MIT REGENDECKE, BETT UND VERDECK, BETT ABNEHMBAR FUER SPORTWAGENAUFSATZ, MITTLERE QUALITÄT	1 STUECK	329,00	333,00	334,00	112,8	114,0	114,1			
ZIMMERTUER-EINSTECKSCHLOSS, 2 BUNDBARTSCHLUESSEL, EINTOURIG, 55 MM DORN	1 STUECK	9,70	9,94	9,95	120,4	122,8	123,0			
DRUCKERGARNITUR, LEICHTMETALL ELOXIERT, DRUECKER 105 MM, MIT LANGSCHILDERN, BEGOSSEN, 220 MAL 36 MM	1 GARNITUR	16,76	17,16	17,20	119,5	122,4	122,8			
VORHAENGESCHLOSS, 2 SCHLUESSEL, EINFACHE AUSFUEHRUNG, ETWA 40-45 MM	1 STUECK	5,14	5,27	5,22	122,2	124,6	123,8			
STUBENRESEN, KUNSTSTOFFHAAR ODER ROSSHAARMISCHUNG	1 STUECK	8,35	8,42	8,47	114,9	115,9	116,0			
KLEIDERSUERSTE, NATURBORSTEN, EINFACHE AUSFUEHRUNG	1 STUECK	8,33	8,35	8,35	116,3	117,9	118,1			
GERÄTEZULEITUNG, KUNSTSTOFFSCHLAUCH, MIT GERÄTE- UND SCHUKOSTECKER, 3 M LANG	1 STUECK	9,12	9,11	9,09	111,9	112,4	112,5			
TASCHENLAMPENHULSE, KLEINE STABFORM	1 STUECK	6,15	6,48	6,50	118,8	121,8	121,8			
GLUEHLAMPE, MATT, 100 WATT	1 STUECK	1,98	1,97	1,98	106,3	107,1	107,4			
KERZENLAMPE, MATT, 25 WATT	1 STUECK	2,45	2,44	2,43	106,7	107,0	107,1			
LEUCHTSTOFFROHRE, 120 CM LANG, 40 WATT	1 STUECK	8,32	8,28	8,28	116,1	116,2	116,1			
KLARSICHT-FOLIE, MIT HAFTEFFEKT, ETWA 30 CM BREIT, ZU 15 ODER 20 M LÄNGE	20 METER	2,86	2,95	2,94	109,0	110,4	110,3			
ALU-FOLIE (NICHT EXTRA STARK), ETWA 30 CM BREIT, ZU 10 ODER 20 M LÄNGE	20 METER	4,41	4,45	4,45	109,2	110,1	110,2			
FILTERTUETEN FUER KAFFEEFILTER, 4-6 TASSEN, IN PACKUNGEN ZU 40 STUECK	1 PACKUNG	1,60	1,60	1,62	106,2	106,4	106,1			
WASCHPULVER FUER FEINWÄSCHE, IN PACKUNGEN ZU ETWA 300 BIS 750 G	1 KILO	9,31	9,30	9,27	110,9	112,3	112,3			
WASCHPULVER FUER GROB-, WEISS- UND BUNTWÄSCHE, FUELLGEWICHT ETWA 3 KG	1 KILO	3,44	3,42	3,42	110,1	110,3	110,4			
WÄSCHEWEICHSPUELMITTEL, IN BEHAELTERN ZU ETWA 4 L	4 LITER	5,41	5,27	5,26	102,3	102,0	101,9			
FUSSBODENPFLEGMITTEL, WACHSALTIGE EMULSION, FUELLGEWICHT ETWA 500 ML	500 ML	5,83	5,85	5,84	114,1	115,4	115,6			
GESCHIRRSPUELMITTEL, FLUESSIG, IN PLASTIKFLASCHEN ZU ETWA 1000 ML	1 LITER	3,55	3,45	3,43	108,2	108,0	107,9			
REINIGUNGSMITTEL FUER TOILETTE, DESINFIZIEREND, DESODORISIEREND, IN PLASTIKBEHAELTERN ZU ETWA 600 G	1 KILO	4,86	4,82	4,78	108,9	109,8	109,8			
SCHUMCREME, FARBLÖS, IN DOSEN ZU ETWA 68 ML	100 ML	2,76	2,91	2,93	117,4	120,8	121,3			
METALLPFLEGMITTEL FUER EDELMETALLE, IN BEHAELTERN ZU ETWA 250 G FUELLGEWICHT	250 GRAMM	4,30	4,28	4,24	114,4	116,4	117,0			
FLECKENENTFERNUNGSMITTEL, IN BEHAELTERN ZU ETWA 100 ML ODER 100 G FUELLGEWICHT	100 ML/G	4,25	4,39	4,38	112,0	113,6	113,6			
SCHUEVERTUCH, MITTLERE QUALITÄT, ETWA 50 MAL 60 CM	1 STUECK	1,98	1,98	1,98	113,0	113,9	114,1			
SCHWAMMTUCH, ETWA 20 MAL 20 CM, IN PACKUNGEN ZU ETWA 2 ODER 5 STUECK	10 STUECK	6,50	6,31	6,31	108,2	108,6	108,7			
HOLZSCHRAUBEN, EISEN, FLACHKOPF, 3,5 MAL 25 MM, DIN 97, IN KLEINPACKUNGEN	100 STUECK	3,63	3,79	3,78	113,9	116,6	116,6			
DRAHT, VERZINKT, 2,2 MM	1 KILO	5,06	5,03	5,03	114,7	116,2	116,5			
DRAHTSTIFTE (NÄGEL), 20-60 MM LANG	1 KILO	4,70	4,79	4,82	112,0	114,2	114,6			
KLEBSTREIFEN AUF ROLLEN, DURCHSICHTIG, ETWA 12 MM MAL 10 M	1 ROLLE	1,53	1,59	1,60	126,1	129,4	129,6			
KLEBSTOFF (KEIN KONTAKTKLEBER), IN TUBEN MIT ETWA 50 CM3 FUELLGEWICHT	50 CM3	2,74	2,84	2,84	118,9	121,8	121,8			
ZUENCHDELZEN, IN PACKUNGEN ZU 10 SCHACHTELN	1 PACKUNG	0,91	0,92	0,92	114,8	114,8	114,7			
CHEMISCHE REINIGUNG (VOLLREINIGUNG) NEBST BUEGELN EINES ZWEITLIGEN HERRENANZUGES	1 MAL	12,21	12,35	12,36	113,5	115,0	115,1			
WASCHEN UND MANGELN, BLATTWÄSCHE, 6 TEILE (BETTWÄSCHE FUER 2 BETTEN), SCHRAANKFERTIG	1 PAKET	12,72	12,99	13,01	121,5	124,1	124,3			
TAPETE, RAUHFASER, KOERNUNG MITTEL, WEISS, EUROPAROLLE	1 ROLLE	11,34	11,51	11,49	111,5	114,1	114,1			
KUNSTHARZLACKFARBE, WEISS, FUER INNEN- UND AUSSENANSTRICH, IN DOSEN ZU 750 ML	1 DOSE	15,16	15,38	15,21	120,2	122,3	122,3			
DISPERSIONSFARBE FUER INNEN, LICHTECHT, GUT DECKEND, 1 KG AUSREICHEND FUER CA. 5 M2 STREICHFLÄCHE, IN EIMERN ZU ETWA 10 KG FUELLGEWICHT	1 KILO	2,95	2,93	2,96	115,9	117,9	118,1			
TAPETENKLEISTER, IN BEUTELN ODER KARTONS ZU 125 G	1 PACKUNG	3,47	3,51	3,50	117,1	118,3	118,4			
ZELLULOSE-WERKSTOFF (SPACHTEL), IN PAKETEN ZU 500 G	500 GRAMM	2,93	2,96	2,91	143,9	115,1	114,1			

**GESUNDHEITS- UND KOERPERPFLEGE**

MELISSENGEIST, IN FLASCHEN ZU ETWA 100 ML	100 ML	9,02	9,12	9,15	111,0	112,6	113,1			
VITAMIN-C-BRAUSETABLETTEN, IN PACKUNGEN ZU 10 TABLETTEN	1 PACKUNG	4,30	4,26	4,28	109,3	110,4	109,9			
KRAFTWAGEN-VERBANDKASTEN NACH DIN 13164 B	1 STUECK	31,10	31,30	31,40	106,4	108,0	108,3			
WUNDPLASTER, ELASTISCH, MIT ANTISEPTISCHEM MITTELSTREIFEN, ETWA 6 CM BREIT	1 METER	4,03	4,09	4,10	116,3	117,9	118,3			
MULLBINDE, 6 CM BREIT, 4 M LANG	1 STUECK	1,43	1,55	1,55	117,4	121,4	121,3			
VERBANDWATTE, IN PACKUNGEN ZU 200 G	200 GRAMM	3,16	3,21	3,21	112,8	115,0	115,4			
FEINDDESINFIZIATIONSMITTEL, IN FLASCHEN ZU 250 ML	250 ML	8,51	8,39	8,44	114,6	114,3	115,0			
HOEHENSONNE MIT INFRAROT-STRAHLER, TISCHGERÄT MIT ZEITUHR, ETWA 300 WATT	1 STUECK	182,00	186,00	188,00	113,2	112,6	113,2			
HEIZKISSEN MIT TEMPERATURREGLER, ETWA 30 MAL 40 CM, ETWA 60 WATT	1 STUECK	36,60	36,60	36,50	120,0	121,7	121,8			
BRILLENFASUNG FUER HERREN, HALB KASCHIERT, MIT METALL-EINLAGE, 4,5 MM STARK, MARKENWARE	1 STUECK	76,10	76,70	76,80	107,0	108,3	108,3			
AUGENGLAS, WEISS, SPHÄRISCH, BIS + 2,0, GUTE QUALITÄT	1 GLAS	22,60	23,60	23,70	114,7	119,6	119,8			
FIEBERTHERMOMETER, IN EINFACHER KUNSTSTOFFHULSE	1 STUECK	7,33	7,46	7,49	110,7	112,3	112,5			
FORMNAEMFLASCHE AUS GUMMI (2 L), ETWA 20 MAL 30 CM	1 STUECK	9,12	9,15	9,15	116,8	117,5	117,9			

ZU DEN ABSOLUTEN PREISANGABEN BITTE ERLÄUTERUNGEN, ABSCHNITT 12, BEACHTEN



**7 VERBRAUCHERPREISE**  
**7.1 AUSGEWÄHLTE GÜTER IM SUNDESDURCHSCHNITT**

WARE, LEISTUNG	EINHEIT	1984		1985		1986		1987	
		JULI	JUNI	JULI	JULI	JUNI	JULI		
		P R E I S I N D M						1 9 8 0 = 1 0 0	
GUMMISAUGER, FLASCHEN- ODER KAPPENSAUGER, EINHEITSGROSSE	1 STUECK	2,42	2,47	2,51	121,3	125,4	125,9		
KRANKENHAUSAUFENTHALT, ALLGEMEINER KRANKENHAUSPFLEGESATZ, EINSCHL. ZUSCHLAG FUER EIN ZWEIBETT-ZIMMER	1 TAG	284,00	296,00	296,00	129,2	133,8	134,0		
EAU DE COLOGNE, IN FLASCHEN ZU ETWA 100 ML, BEKANNTE MARKENWARE	100 ML	14,87	15,03	15,11	117,3	121,1	121,6		
SHAMPOO MIT EI, IN BEHAELTERN ZU ETWA 100 ML, MARKENWARE	100 ML	2,96	3,10	3,08	109,6	111,3	110,3		
HAARWASSER, IN FLASCHEN ZU ETWA 300 ML	300 ML	11,70	11,79	11,83	111,4	112,4	112,4		
HAARSPRAY, IN DOSEN ZU ETWA 400 ML INHALT, MARKENWARE	400 ML	5,94	5,91	5,85	121,2	121,0	120,9		
HAUTCREME, IN DOSEN ZU ETWA 150 ML	150 ML	3,25	3,28	3,28	118,6	117,4	118,0		
TAGESCREME, IN TUBEN ODER DOSEN ZU ETWA 50 ML	50 ML	10,56	10,53	10,50	114,9	117,7	117,9		
KINDERCREME, IN DOSEN ZU ETWA 150 ML	150 ML	5,33	5,24	5,25	111,2	111,4	111,6		
ZAHNCREME (KEINE MEDIZINISCHE), IN TUBEN ZU ETWA 67,5-90 ML	100 ML	3,20	3,17	3,18	111,1	110,8	111,3		
ZAHNBURSTE, MITTLERE QUALITAET, MARKENWARE	1 STUECK	2,78	2,79	2,82	108,6	109,7	110,3		
RASIERCREME, IN TUBEN ZU ETWA 67,5 ML	100 ML	3,32	3,35	3,33	110,6	112,4	112,9		
RASIERWASSER, AFTER SHAVE, IN FLASCHEN ZU ETWA 100 ML	100 ML	12,18	12,38	12,39	119,4	121,8	122,4		
RASIERKLINGEN, SPITZENQUALITAET, IN PACKUNGEN ZU 10 STUECK	1 PACKUNG	6,04	6,15	6,15	116,8	119,3	119,0		
LIPPENSTIFT, MARKENWARE	1 STUECK	10,23	10,18	10,12	117,1	119,2	119,5		
NAGELLACK (KEIN PERLMUTT), IN FLASCHCHEN ZU ETWA 15 ML	1 FL.	8,81	8,74	8,69	116,0	117,4	117,5		
MAKE UP, FLUESSIG, IN TUBEN ODER FLASCHEN	1 STUECK	10,92	11,12	11,15	117,9	121,1	121,8		
AUGENBRAUENSTIFT, MARKENWARE	1 STUECK	5,48	5,48	5,42	111,8	113,1	113,3		
FEINSEIFE, FRISCHGEWICHT ETWA 150 G, MITTLERE QUALITAET, MARKENWARE	150 GRAMM	1,75	1,76	1,71	110,3	110,8	111,4		
BADEZUSATZ, IN PACKUNGEN ZU ETWA 800 ML, MARKENWARE	500 ML	7,10	6,88	6,87	109,7	109,5	109,4		
KOERPERSPRAY, DESODORIEREND, HAUTFREUNDLICH, OHNE ZUSAETZE, IN DOSEN ZU ETWA 200 ML INHALT	200 ML	4,62	4,54	4,55	106,1	107,0	107,0		
TOILETTENPAPIER, WEICH, IN PACKUNGEN ZU 2 ROLLEN MIT JE 250 BLATT	1 PACKUNG	2,00	1,95	1,95	110,1	109,8	109,9		
PAPIERTASCHENTUECHER, HYGIENISCH, REIBFEST, OHNE DUFT-ZUSAETZE, IN PACKUNGEN ZU ETWA 40 STUECK	60 STUECK	1,46	1,45	1,44	120,1	120,8	120,8		
WINDELHOESCHEN, IN PACKUNGEN ZU ETWA 60 STUECK	60 STUECK	24,80	24,80	24,80	108,4	108,8	108,7		
DAMENTAMPONS, IN PACKUNGEN ZU 20 STUECK	1 PACKUNG	4,38	4,37	4,36	112,8	113,2	113,2		
HAARTROCKNER, 1000 WATT, 2-STUFIG SCHALTBAR	1 STUECK	39,20	38,70	38,40	99,9	100,3	100,3		
ELEKTRISCHER RASIERAPPARAT FUER NETZANSCHLUSS, CASSETTE IN NORMALAUSFUEHRUNG	1 STUECK	105,00	103,00	104,00	108,2	107,3	107,3		
NAGELSCHERE, GUTE QUALITAET	1 STUECK	16,34	16,66	16,86	117,0	118,0	119,7		
HAARBURSTE, KUNSTSTOFF, BORSTEN AUS NYLON ODER AEHNLICHEM MATERIAL, 7-REIHIG	1 STUECK	4,96	5,06	5,08	113,9	115,8	115,5		
PERSONENWAAGE FUER BADEZIMMER, HOECHSTGEWICHTSANZEIGE 115-130 KG	1 STUECK	40,40	41,20	41,10	113,9	114,7	114,9		
KLINGEN-RASIERAPPARAT, MIT EINSTELLMOEGELICHKEIT	1 STUECK	10,91	10,34	10,18	113,8	115,0	115,2		
FRISEURLEISTUNGEN FUER HERREN, HAARSCHNEIDEN, FASSONSCNITT	1 MAL	10,98	11,24	11,25	127,1	130,3	130,6		
FRISEURLEISTUNGEN FUER DAMEN, WASCHEN, LEGEN, OHNE FESTIGER UND OHNE HAARSPRAY	1 MAL	15,82	16,12	16,14	122,5	124,8	125,0		
DAUERWELLEN EINSCHL. WASCHEN, SCHNEIDEN, LEGEN, MIT FESTIGER UND HAARSPRAY	1 MAL	55,30	59,40	59,50	120,0	121,9	122,0		
FAERBEN, OHNE ZUSAETZLICHE LEISTUNGEN	1 MAL	26,30	26,70	26,70	121,5	123,1	123,3		

**VERKEHR, NACHRICHTENUEBERMITTLUNG**

MOFA, 49 CM3 HUBRAUM, 25 KM HOECHSTGESCHWINDIGKEIT	1 STUECK	1589,00	1587,00	1587,00	117,3	118,9	119,1			
HERREN-SPORTRAD 28 ZOLL, MIT 3-GANG-SICHERHEITS-RUECKTRITT-BREMSE, LICHTANLAGE, GEPACKTRAEGER, SCHLOSS UND PARK-STUETZE, MITTLERE QUALITAET	1 STUECK	355,00	355,00	356,00	119,1	119,1	119,2			
PKW-STAHLGUERTELREIFEN, SCHLAUCHLOS, 155 SR 13	1 STUECK	111,00	111,00	111,00	117,9	121,0	121,3			
PKW-STAHLGUERTELREIFEN, SCHLAUCHLOS, 165 SR 13	1 STUECK	122,00	121,00	121,00	118,4	120,0	120,2			
PKW-STAHLGUERTELREIFEN, SCHLAUCHLOS, 175 SR 14	1 STUECK	149,00	148,00	148,00	112,9	114,8	114,9			
LKW-STAHLGUERTELREIFEN, 11,00 R 20, 16 PR	1 STUECK	904,00	872,00	875,00	114,7	112,6	113,0			
AUTOBATTERIE, 36 AH, 12 V	1 STUECK	113,00	109,00	109,00	106,1	108,8	108,8			
ZUENDKERZE, FUER MITTELKLASSEWAGEN, IN PACKG. ZU VIER STUECK	1 PACKUNG	11,88	12,29	12,35	113,8	117,5	117,9			
AUTOFEUERLOESCHER, 2 KG, MIT AUTOHALTERUNG, BRAND-KLASSEN A,B,C,E, DIN 14406	1 STUECK	54,70	55,70	55,90	114,2	115,4	116,0			
ABSCHLEPPSEIL, KUNSTSTOFF, FUER PKW BIS ETWA 2000 KG, LAENGE ETWA 4 M	1 STUECK	17,11	17,46	17,51	112,4	113,9	114,1			
WISCHERBLAETTER, ETWA 400 MM LANG, MARKENWARE	1 PAAR	21,00	21,20	21,20	114,1	115,0	115,2			
SPURKREUZ-GLEITSCHUTZ-SCHNEEKETTEN, HOCHWERTIGER KETTEN-STAHL, GROSSE 155 SR 13	2 STUECK	208,00	211,00	211,00	110,0	111,4	111,5			
FAHRRAD-BEREIFUNG, EINE DECKE (DRAHTREIFEN), EIN SCHLAUCH, 28 MAL 1,75, MITTLERE QUALITAET	1 BEREIF.	21,80	22,20	22,20	123,9	125,6	125,8			
FAHRRAD-LICHTANLAGE, SCHEINWERFER VERCHROMT, MIT DYNAMO, 6 VOLT, 3 WATT	1 STUECK	18,32	18,89	18,84	115,6	118,3	118,4			
NORMALBENZIN, MARKENWARE, MIT BEDIENUNG	10 LITER	13,40	14,48	14,20	115,4	124,5	122,1			
NORMALBENZIN, MARKENWARE, SELBSTBEDIENUNG	10 LITER	13,04	14,12	13,84	115,1	124,7	122,2			
NORMALBENZIN, RINGFREI, MIT BEDIENUNG	10 LITER	12,95	14,10	13,80	115,6	124,0	123,3			
NORMALBENZIN, RINGFREI, SELBSTBEDIENUNG	10 LITER	12,79	13,99	13,70	114,6	125,3	122,8			
SUPERBENZIN, MARKENWARE, MIT BEDIENUNG	10 LITER	14,05	15,11	14,85	116,0	124,6	122,5			
SUPERBENZIN, MARKENWARE, SELBSTBEDIENUNG	10 LITER	13,68	14,77	14,51	116,0	125,3	123,0			
SUPERBENZIN, RINGFREI, MIT BEDIENUNG	10 LITER	13,58	14,75	14,46	116,2	126,1	123,6			
SUPERBENZIN, RINGFREI, SELBSTBEDIENUNG	10 LITER	13,43	14,64	14,37	115,3	125,7	123,4			
DIESELKRAFTSTOFF, MARKENWARE, MIT BEDIENUNG	10 LITER	13,09	13,44	13,14	111,9	114,9	112,3			
DIESELKRAFTSTOFF, MARKENWARE, SELBSTBEDIENUNG	10 LITER	12,70	13,11	12,83	111,4	114,9	112,4			
DIESELKRAFTSTOFF, RINGFREI, MIT BEDIENUNG	10 LITER	12,61	13,08	12,77	111,7	115,9	113,2			
DIESELKRAFTSTOFF, RINGFREI, SELBSTBEDIENUNG	10 LITER	12,44	12,94	12,64	110,9	115,3	112,9			
MOTORENÖL, HD-MEHRBEREICHÖL, SAE 20 W 50	1 LITER	10,20	10,31	10,30	114,1	117,4	117,5			
AUTOWACHS, HARTWACHS, FLUESSIG, IN METALLKANNCHEN, MITTLERE GROSSE	300 CM3	7,48	7,67	7,69	111,4	112,4	112,7			
CHROMPFLEGE MITTEL, FLUESSIG ODER ALS PASTE, ZUM REINIGEN UND POLIEREN, IN METALLKANNCHEN (OD. IN TUBEN), MITTL. GROSSE	300 CM3	6,16	6,31	6,31	112,9	114,6	114,8			

ZU DEN ABSOLUTEN PREISANGABEN BITTE ERLAEUTERUNGEN, ABSCHNITT 12, BEACHTEN

7 VERBRAUCHERPREISE  
7.1 AUSGEWÄHLTE GÜTER IM BUNDESDURCHSCHNITT

LEISTUNG, GEBÜHR, TARIF, WARE	EINHEIT	1984			1985		
		JULI	JUNI	JULI	JULI	JUNI	JULI
		P R E I S I N D M			1 9 8 0 = 1 0 0		
LACKIEREN EINES VORDEREN KOTFLÜGELS, SPRITZLACKIERUNG, MIT NOTWENDIGEN VORARBEITEN, INCL. MATERIAL, BEI EINEM PKW MIT 1000 BIS 1200 CM3, DURCHSCHNITTLICHER ARBEITSAUFWAND	1 MAL	225,00	236,00	238,00	125,7	121,1	132,5
BREMSEFLÜSSIGKEIT WECHSELN, INCL. MATERIAL, BEI EINEM PKW MIT 1000 BIS 2000 CM3	1 MAL	56,00	56,20	56,40	120,4	122,1	122,5
BREMSEKLOETZE VORNE ERSETZEN, INCL. MATERIAL, BEI EINEM PKW MIT 900 BIS 1500 CM3	1 MAL	104,00	107,00	107,00	119,4	121,1	121,2
KOMPLETTER AUSTAUSCH EINER AUSPUFF-ANLAGE, INCL. MATERIAL, BEI EINEM PKW MIT 900 BIS 1500 CM3	1 MAL	340,00	348,00	349,00	119,8	121,2	121,8
ZWEI STOSSDAEMPFER HINTEN ERNEuern, INCL. MATERIAL, BEI EINEM PKW MIT 1000 BIS 2000 CM3	1 MAL	203,00	207,00	209,00	118,9	121,0	121,1
GROSSE INSPEKTION LT. HERSTELLERVORSCHRIFT, INCL. MATERIAL (PAKETPREIS), BEI EINEM PKW MIT 1000 BIS 2000 CM3	1 MAL	248,00	258,00	256,00	121,5	126,5	126,0
MECHANISCHE KUPPLUNG (DRUCKPLATTE, DRUCKSCHEIBE, DRUCKLAGER) ERNEuern, INCL. MATERIAL, BEI EINEM PKW MIT 900 BIS 1500 CM3	1 MAL	412,00	416,00	417,00	118,3	119,9	120,0
FAHRSCHULUNTERRICHT AUF MITTELKLASSENWAGEN (CA. 1600 CM3 HUB-Raum), EINE FAHRTSTUNDE	45 MINUTEN	33,60	33,60	33,60	115,1	115,1	115,0
MIETE FUER DIE ZUM GRUNDSTUECK GEBOERIGE GARAGE BEI BENUTZUNG DURCH DEN MIETER EINER PREIFINANZIERTEN WOHNUNG	MTS.-MIETE	41,90	42,50	42,50	107,5	108,7	108,7
GARABENMIETE FUER EINEN PKW MITTLERER GROSSE, BEI GEMEINLICHER VERMIETUNG	MTS.-MIETE	61,70	62,60	62,60	109,2	109,9	109,8
PARKUNDEGEBUEHR FUER 1 STD., HABUFIGSTER SATZ IM STADTZENTRUM	1 STUNDE	0,87	0,89	0,89	390,0	400,4	400,4
EINFACHE PKW-OBERRUAESCHE, MASCHINENWAESCHE, OHNE BERUECKSICHTIGUNG DER PKW-GROSSE	1 MAL	8,77	9,16	9,20	118,1	121,3	121,5
MOTORTEST, (ZUENDEINSTELLUNG, GEMISCHAUFBEREITUNG UND ABGAS), BEI EINEM PKW MIT 900 BIS 1500 CM3	1 MAL	55,20	57,50	57,60	121,0	123,8	124,1
OVG BAHN-/POSTBUSVERKEHR, SCHUELERMONATSKARTE	10 KM	.	51,00	51,00	137,0	139,7	139,7
STRASSENBAHN ODER OMNIBUS, MONATSKARTE	1 KARTE	57,40	58,90	59,00	129,4	132,8	133,0
STRASSENBAHN ODER OMNIBUS, EINZELFAHRT, FUER EINEN ERWACHSENEN, OHNE UMSTIEGEN	1 FAHRT	1,87	1,93	1,93	132,9	136,6	136,9
STRASSENBAHN ODER OMNIBUS, MEHRFAHRTENKARTE BZW. FAHRSCHEIN-HEFT FUER ETWA 6 FAHRTEN, FUER EINEN ERWACHSENEN	1 FAHRT	1,54	1,53	1,53	137,0	141,3	141,3
OVG BAHN-/POSTBUSVERKEHR, REGELFAHRSCHEIN	5 KM	.	1,80	1,80	131,7	131,7	131,7
OB SCHIENENVERKEHR, MONATSKARTE, 2.KLASSE	41 KM	.	172,00	172,00	154,0	159,5	159,5
OB SCHIENENVERKEHR, SCHUELERMONATSKARTE, 2.KLASSE	14 KM	.	63,00	63,00	143,4	150,6	150,6
OB SCHIENENVERKEHR, VORZUGSKARTE (HIN- U. RUECKFAHRT), 2.KL.	430 KM	.	124,00	124,00	122,8	124,8	124,8
OB SCHIENENVERKEHR, EINFACHE FAHRT, 2.KLASSE	40 KM	.	7,00	7,00	142,7	146,9	146,9
OB SCHIENENVERKEHR, EINFACHE FAHRT, 2.KLASSE	240 KM	.	44,00	44,00	131,6	134,7	134,7
OB SCHIENENVERKEHR, HIN- U. RUECKFAHRT, 2.KLASSE	40 KM	.	14,00	14,00	142,7	146,9	146,9
OB SCHIENENVERKEHR, HIN- U. RUECKFAHRT, 2.KLASSE	360 KM	.	132,00	132,00	128,9	132,9	132,9
OB SCHIENENVERKEHR, EINFACHE FAHRT, 1.KLASSE	430 KM	.	117,00	117,00	128,6	132,0	132,0
OB SCHIENENVERKEHR, HIN- U. RUECKFAHRT, 1.KLASSE	430 KM	.	234,00	234,00	128,6	132,0	132,0
TAXIFAHRT, ENTFERNUNG 3 KM, VON EINER TAXIHALTESTELLE AUS, MIT WARTENZEITEN (VON INSGES. 3 MINUTEN)	1 FAHRT	8,70	8,70	8,70	116,8	117,7	117,7
FLUGREISE HAMBURG-MÜNCHEN-HAMBURG, FLIEG- UND SPARTARIF	1 FLUG	.	410,00	410,00	113,3	113,3	113,3
FLUGREISE FRANKFURT/M.-ATHEN-FRANKFURT/M., FLIEG-U.SPARTARIF	1 FLUG	.	850,00	850,00	107,1	107,1	107,1
FLUGREISE DUESSELDORF-MIAMI-DUESSELDORF, ABC-CHARTER	1 FLUG	.	1589,00	1489,00	123,1	132,2	123,9
DBP FERNSPRECHDIENST, MONATLICHE GRUNDEGEBUEHR FUER EINEN HAUPTANSCHLUSS; GRUPPE I = VOLLZAHLER	1 MAL	.	27,00	27,00	100,0	100,0	100,0
DBP FERNSPRECHDIENST, NEUANSCHLIESSUNG EINES HAUPTANSCHLUSSES; GRUPPE I = VOLLZAHLER	1 MAL	.	65,00	65,00	32,5	32,5	32,5
DBP FERNSPRECHDIENST, NACHGESPRACH VOM EIGENEN APPARAT, NORMALTARIF, 2 ZEITTAKTE GESPRACHSDAUER	1 GESPR.	.	0,46	0,46	100,0	100,0	100,0
DBP FERNSPRECHDIENST, NACHGESPRACH VOM MUENZFERNSPRECHER, NORMALTARIF, 2 ZEITTAKTE GESPRACHSDAUER	1 GESPR.	.	0,50	0,50	100,0	100,0	100,0
DBP FERNSPRECHDIENST, INLANDSFERNGESPRACH VOM HAUPTANSCHLUSS, III. ZONE	185 SEK.	.	3,68	3,68	100,0	100,0	100,0
DBP POSTDIENST, INLAND, STANDARDBRIEF	1 BRIEF	.	0,80	0,80	133,3	133,3	133,3
DBP POSTDIENST, INLAND, POSTKARTE	1 KARTE	.	0,60	0,60	120,0	120,0	120,0
DBP POSTDIENST, INLAND, PAECKCHEN	1 PAECKCH.	.	3,00	3,00	130,4	130,4	130,4
DBP POSTDIENST, INLAND, PAKET BIS 5 KG, I.ZONE (BIS 150 KM), OHNE ZUSTELLEGEBUEHR	1 PAKET	.	4,40	4,40	129,4	129,4	129,4
DBP GELDDIENST, INLAND, POSTANWEISUNG DM 50.00	1 MAL	.	5,00	5,00	138,9	138,9	138,9
DBP GELDDIENST, INLAND, ZAHLKARTE DM 100.00	1 MAL	.	1,50	1,50	125,0	125,0	125,0

BILDUNG, UNTERHALTUNG, FREIZEIT

FERNSEHPFANDENGER, SCHWARZ-WEISS, TRAGBAR, ETWA 31 CM	1 STUECK	235,00	230,00	229,00	99,0	97,2	97,3
FARBFERNSEHPFANDENGER MIT DRAHTLOSER FERNSTEUERUNG, TISCHGERAET, STANDARDAUFUEHRUNG, ETWA 66 CM	1 STUECK	1610,00	1517,00	1514,00	94,8	91,3	91,1
RUNDfunkGERAET, HIFI-STEREO-STEREGERAET, SINUSAUSGANGS-LEISTUNG ETWA 2 MAL 20 WATT	1 STUECK	510,00	490,00	493,00	98,8	98,4	98,3
UHREN-RADIO, 2 WELLENBEREICHE, 24-STUNDEN LED-DAUERANZEIGE	1 STUECK	89,30	88,40	88,70	100,9	101,5	101,8
RUNDfunkGERAET MIT EINGEBAUTEM KASSETTEN-RECORDER, STEREO, KOFFERGERAET, NETZ- UND BATTERIEBETRIEB, ETWA 7 AM-, 10 PH-KREISE, 4 WELLENBEREICHE, OHNE BATTERIE	1 STUECK	302,00	280,00	280,00	98,8	98,1	98,5
HIFI-STEREO-PLATTENSPIELER, DIN 45500, NETZBETRIEB, 2-3 GESCHWINDIGKEITEN	1 STUECK	270,00	271,00	271,00	100,3	99,9	100,1
KASSETTEN-RECORDER, NETZ- UND BATTERIEBETRIEB, STEREO, STANDARDAUFUEHRUNG, MIT LEERKASSETTE, OHNE EXTRAS	1 STUECK	175,00	167,00	166,00	101,0	99,4	99,3
VIDEO-RECORDER, VHS-SYSTEM, 8 TAGE PROGRAMMIERBAR, MIT FERNBEDIENUNG	1 STUECK	1860,00	1612,00	1601,00	90,7	84,2	83,9
TOMBANDKASSETTE, C 90	1 STUECK	4,64	4,53	4,52	102,9	100,7	100,8
VIDEO-BAND, VHS-SYSTEM, ETWA 180 MINUTEN SPIELDAUER	1 STUECK	22,50	19,18	19,10	85,7	59,9	59,7
SCHALLPLATTE, LP, 30 CM, 33 1/3 UPM, UNTERHALTUNGSMUSIK, NEUAUFNAHME	1 STUECK	19,23	18,98	18,98	102,8	102,8	102,9
SCHALLPLATTE, STEREO, LP, 30 CM, 33 1/3 UPM, KLASSISCHE MUSIK, NEUAUFNAHME	1 STUECK	22,00	21,90	21,70	107,8	108,3	108,2
LAUTSPRECHERBOX, DIN 45500, ETWA 50 WATT SINUS	1 STUECK	177,00	170,00	170,00	103,9	103,1	103,1
SPIEGELREFLEX-KAMERA, FUER MITTLERE ANSPRUECHE	1 STUECK	472,00	487,00	488,00	99,5	101,3	101,3
POCKET-KAMERA, FUER GERINGERE ANSPRUECHE	1 STUECK	58,70	58,40	57,90	98,0	97,5	97,5
SOFORTBILD-KAMERA, MIT BELICHTUNGSAUTOMATIK, FUER MITTLERE ANSPRUECHE	1 STUECK	117,00	115,00	114,00	90,8	90,2	89,9
KLEINBILD-KAMERA (NICHT SPIEGELREFLEX-KAMERA), FUER MITTLERE ANSPRUECHE	1 STUECK	213,00	223,00	222,00	97,6	98,9	98,9
PROJEKTIONSGERAET FUER DIAS	1 STUECK	205,00	215,00	216,00	104,3	104,8	104,9

ZU DEN ABSOLUTEN PREISANGABEN BITTE ERLAEUTERUNGEN, ABSCHNITT 12, BEACHTEN

**7 VERBRAUCHERPREISE**  
**7.1 AUSGEWÄHLTE GÜTER IM BUNDESDURCHSCHNITT**

WARE, LEISTUNG, GEBUEHR	EINHEIT	1984			1985			1986		
		JULI	JUNI	JULI	JULI	JUNI	JULI	JULI	JUNI	JULI
		P R E I S I N D M			1 9 8 0 = 1 0 0					
SCHMALFILM-KAMERA (MIT TONAUFNAHME), FUER MITTL. ANSPRUECHE	1 STUECK	683,00	686,00	686,00	100,8	99,2	99,1			
SCHMALFILM-PROJEKTOR (MIT TONWIEDERGABE), FUER MITTLERE ANSPRUECHE	1 STUECK	572,00	613,00	615,00	101,1	101,5	101,5			
DIARAHMEN, 5 MAL 8 CM, OHNE GLAS, IN PACKUNGEN ZU ETWA 50 STUECK	50 STUECK	6,05	6,04	6,04	108,7	109,1	109,3			
ELEKTROHEN-BLITZGERAET, LEITZAHL CA. 26	1 STUECK	105,00	105,00	105,00	102,6	103,6	103,6			
SCHREIBMASCHINE, ELEKTRISCH/ELEKTRONISCH, MIT KUGELKOPF BZW. TYPENRAD, MIT KORREKTUREINRICHTUNG, OHNE SPEICHER	1 STUECK	1722,00	1639,00	1635,00	95,8	95,3	95,4			
REISE-SCHREIBMASCHINE, FLACHSCHREIBMASCHINE, BIS 9 CM HOEHE	1 STUECK	218,00	222,00	223,00	103,7	106,3	106,5			
ELEKTRONIK-TASCHENRECHNER, 8-STELLIG, NUR ANZEIGEND, 4 RECHENARTEN, MIT 2 BIS 3 FUNKTIONSTASTEN, MIT EINEM ODER MEHREREN SPEICHERN	1 STUECK	32,10	32,00	31,70	93,5	92,7	91,9			
ELEKTROHEN-TISCHRECHNER, ANZEIGEND UND DRUCKEND, 12 STELLIG, 4 RECHENARTEN, MIT KONSTANTE UND SPEICHER	1 STUECK	250,00	243,00	243,00	98,0	97,2	97,5			
SCHULFUELLER, MITTLERE QUALITAET	1 STUECK	14,32	14,70	14,72	111,9	114,3	114,4			
KUGELSCHREIBER, MIT AUSTAUSCHBARER MINE, EINFACHE QUALITAET	1 STUECK	1,23	1,26	1,26	107,7	110,1	110,1			
REISSZUG FUER SCHULE, ETWA 10 TEILE, DARUNTER 2 HAUPT-ZIRKEL UND 1 STECHZIRKEL, MITTLERE QUALITAET	1 GARNITUR	45,00	45,70	45,60	112,0	113,4	113,3			
BRIEFLOECHER, NORMALE LOCHUNG, EINFACHE AUSFUEHRUNG	1 STUECK	6,69	6,73	6,80	114,8	115,7	115,7			
HEFTMASCHINE, NORMAL (24/6), MITTLERE AUSFUEHRUNG	1 STUECK	17,73	18,02	18,25	115,0	117,2	117,3			
STEMPEL -DRUCKSACHE-, MITTLERE GROSSE	1 STUECK	4,68	4,74	4,75	114,4	115,1	115,2			
STEMPELKISSEN, MITTLERE GROSSE	1 STUECK	7,74	7,91	7,92	127,0	130,3	130,3			
HEBELORDNER, DIN A 4, 8 CM BREIT, OHNE REGISTER	1 STUECK	5,04	5,04	5,03	114,1	114,4	114,4			
RINGBUCH, KUNSTSTOFFEINBAND, NICHT WATTIERT, MIT EINLAGEN, 50 BLATT, DIN A 4, MITTLERE QUALITAET	1 STUECK	7,43	7,45	7,45	108,5	109,4	109,3			
ELEKTRISCHE GITARRE, 6-SAETIG, GUTE QUALITAET	1 STUECK	703,00	728,00	728,00	113,2	114,3	114,3			
PIANINO, SPITZENMARKE	1 STUECK	11915,00	12279,00	12294,00	118,5	120,5	120,9			
AKKORDEON, 72 BAESSE, GUTES MARKENINSTRUMENT	1 STUECK	1655,00	1703,00	1703,00	120,3	123,8	123,9			
KLARINETTE AUS GRENADILLE-HOLZ MIT 17 NEUSILBERKLAPPEN, 2 FIS-BRILLEN, H-CIS, TRILLER-DIS, HEBER, ROLLEN	1 STUECK	1038,00	1046,00	1047,00	116,1	117,5	117,6			
BLOCKFLOETE, C-SOPRAN, BIRNBAUMHOLZ, BRAUN GEBEIZT, POLIERT	1 STUECK	39,10	41,40	41,50	123,7	129,9	130,1			
GITARRE, NICHT ELEKTRISCH, 6-SAETIG (SCHUELER- ODER WANDERGITARRE)	1 STUECK	224,00	226,00	226,00	125,0	126,4	126,5			
SCHUELERGEIGE MIT BOGEN, FUTTERAL AUS KUNSTSTOFF	1 STUECK	520,00	536,00	536,00	121,0	123,2	123,4			
NOTENSTAENDER, BODEN-STAENDER AUS METALL	1 STUECK	28,10	28,80	28,80	118,7	122,0	122,1			
SKATSPIEL IN PAPPSCHACHTEL, MITTLERE QUALITAET	1 STUECK	3,37	3,33	3,33	109,9	110,3	110,2			
MENSCH-AERGERE-DICH-NICHT-SPIEL, FUER 4 UND 6 PERSONEN	1 STUECK	13,66	14,58	14,60	122,3	126,1	126,3			
TV-MULTISPIEL MIT TON, FERNBEDIENUNG UND NETZANSCHLUSS	1 STUECK	256,00	211,00	212,00	95,0	89,0	89,0			
TELEKASSETTE	1 STUECK	74,90	64,60	63,70	110,1	101,6	101,6			
ELEKTRISCHE EISENBAHN, SPUR HO, GRUNDAUSSTATTUNG MIT TRANSFORMATOR	1 PACKUNG	126,00	125,00	125,00	111,6	112,5	112,7			
KUNSTSTOFFBAUKASTEN, GRUNDAUSSTATTUNG, MARKENWARE	1 PACKUNG	50,60	50,40	50,50	115,7	116,9	117,2			
METALLBAUKASTEN, GRUNDAUSSTATTUNG	1 PACKUNG	65,10	67,80	67,30	111,0	113,9	114,0			
PUPPE, UNZERBRECHLICH, SCHLAF-AugEN MIT WIMPERN, WASH- UND KAEMMBARE HAARE, BEKLEIDET, ETWA 40 CM GROSS, MARKENWARE	1 STUECK	46,10	47,30	47,40	113,6	115,7	115,8			
TEDDYBAER, ETWA 40 CM GROSS, MITTLERE QUALITAET	1 STUECK	55,50	58,30	58,50	116,8	119,3	119,5			
JUGENDFUSSBALL, VOLLRIINOLEDER, GUTE QUALITAET, GROSSE 4	1 STUECK	45,80	46,50	46,80	110,6	111,1	111,2			
SKI AUS KUNSTSTOFF, LAENGE 180-190 CM, OHNE BINDUNG, MITTLERE QUALITAET	1 PAAR	238,00	235,00	237,00	105,3	105,2	105,4			
SPORT-TAUCHMASKE, MIT SICHERHEITSGLAS UND SCHNORCHEL	1 SET	27,70	27,20	27,20	116,4	116,7	116,7			
SKATE-ROLLERS, GEPOLSTETER SCHAFT, MIT STOPPER	1 PAAR	73,70	73,50	73,40	116,2	116,0	116,2			
HAUSZELT MIT APSIS FUER 4 PERSONEN, MIT NORMALEM ZUBEHOER, ETWA 280 MAL 200 MAL 180 CM, MITTLERE QUALITAET	1 STUECK	204,00	210,00	210,00	108,5	109,8	109,8			
CAMPING-LIEGE AUS STAHLROHR, DREIBEINLIEGE, MIT DRAHTFEDER-BESpannung UND SCHAUMGUMMAUFLAGE, LIEGEFLAECHE ETWA 65 MAL 195 CM	1 STUECK	84,30	82,30	82,20	111,8	112,6	112,6			
LUFTMATRATZE, SITZ- U. LIEGEMATRATZE, UNGEMUSTERT, 3-TEILIG, UNAUFGEBLASEN ETWA 70 MAL 200 CM, GUTE QUALITAET	1 STUECK	43,80	43,10	42,90	119,5	120,1	119,7			
SCHLAUCHBOOT FUER ZWEI PERSONEN, MIT VERSTAERKTEM BODEN, SEEWASSERFEST, OHNE ZUBEHOER, MITTLERE QUALITAET	1 STUECK	303,00	314,00	317,00	111,0	110,4	110,4			
FERNGLAS, PRISMENGLAS, 8 MAL 30, OHNE TASCH, MIT TRAGRIEMEN	1 STUECK	93,20	94,50	94,60	108,1	110,1	110,2			
TAGESZEITUNG, OERTLICH BEVORZUGTES BLATT, ABONNEMENT	MTS.-BEZUG	17,69	18,70	18,83	125,8	131,5	132,5			
TAGESZEITUNG, OERTLICH BEVORZUGTES BLATT, EINZELVERKAUF	1 STUECK	0,85	0,89	0,89	126,6	132,3	133,0			
FARBKUNSTFILM FUER DIAS, 24 MAL 36 MM, 36 AUFNAHMEN	1 STUECK	13,00	13,49	13,45	112,8	115,1	114,6			
SUPER-ACHT-COLOR-SCHMALFILM	1 STUECK	14,77	16,98	17,08	122,4	136,7	137,3			
UNIVERSAL-BLITZLICHTWUERFEL, IN PACKUNGEN ZU 3 STUECK	1 PACKUNG	5,21	5,36	5,37	109,9	112,9	113,1			
BRIEFBLOCK, WEISS, HOLZFREI, DIN A 4, 50 BLATT	1 STUECK	2,44	2,52	2,52	121,1	125,1	125,3			
BRIEFUMSCHLAEGE, WEISS, UNGEFUETTERT, DIN C 6	25 STUECK	1,52	1,57	1,56	123,2	125,6	125,6			
SCHULHEFT, EINFACH LINIERT, DIN A 5, 16 SEITEN	1 STUECK	0,44	0,46	0,46	126,0	130,8	130,9			
ZEICHENBLOCK, MITTELFEIN, KOPF- UND FUSSPERFORIERT, DIN A 3, 20 BLATT	1 STUECK	3,10	3,31	3,32	117,2	123,4	123,5			
SCHREIBMASCHINENPAPIER, WEISS, HOLZFREI, DIN A 4, 70 G JE M2	1000 BLATT	28,80	29,90	30,10	115,5	119,2	119,2			
DURCHSCHREIBBLOCK, DIN A 5, 2 MAL 50 BLATT MIT DRUCK	1 STUECK	4,11	4,29	4,30	122,4	127,2	127,3			
GESCHAFTSBUCH, HOLZFREI, KONTO LINIERT, PAPPBAND, DIN A 4, 96 BLATT	1 STUECK	35,10	37,60	37,60	127,6	133,2	133,2			
BLEISTIFT, MARKENWARE	1 STUECK	1,25	1,27	1,27	122,2	123,7	124,0			
FARBAND, CARBON/FILMBAND, EINFARBIG	1 STUECK	8,10	8,30	8,30	121,8	124,6	124,8			
FUELLHALTERPATRONEN, BLAU ODER SCHWARZ, PACKUNG ZU 6 STUECK	1 PACKUNG	1,07	1,08	1,08	115,4	115,7	115,7			
KOHLEPAPIER, DIN A 4, GUTE QUALITAET	100 BLATT	31,80	32,50	32,80	117,8	121,6	122,4			
HEFTKLAMMERN 24/6	1000 ST	1,00	1,03	1,03	111,1	113,3	113,3			
BATTERIE, MONOZELLE, 1,5 V, ALKALI-MANGAN, HOCHLEISTUNGSZELLE	1 STUECK	3,40	3,43	3,47	120,2	123,0	123,0			
HAUSHALTSSKERZEN, KOMPOSITIONS-KRONENSKERZEN, IN PACKUNGEN ZU ETWA 6 STUECK, NETTOGEWICHT ETWA 300 G	1 KILO	6,52	6,46	6,48	110,5	112,0	112,1			
FARBKASTEN, MIT 12 AUSWECHSELBAREN DECKFARBEN UND 1 TUBE DECKWEISS	1 STUECK	11,08	11,24	11,22	118,8	120,4	120,4			
MONATLICHES ENTGELT FUER VOLLTAEGIGEN KINDERGARTENBESUCH (20 TAGE), EINSCHL. VERPFLEGEUNG	MONATS-GEBUHR	141,00	140,00	140,00	121,3	122,2	122,2			
TENNISUNTERRICHT, 1 UNTERRICHTSSTUNDE	60 MINUTEN	37,60	39,70	39,90	115,1	118,0	118,5			
TANZUNTERRICHT, GRUPPENKURSUS FUER ANFAEINGER	1 KURSUS	144,00	147,00	147,00	115,6	117,8	117,8			

ZU DEN ABSOLUTEN PREISANGABEN BITTE ERLAEUTERUNGEN, ABSCHNITT 12, BEACHTEN

7 VERBRAUCHERPREISE  
7.1 AUSGEWÄHLTE GÜTER IM BUNDESDURCHSCHNITT

GEBUEHR, LEISTUNG, WARE	EINHEIT	1984		1985		1984		1985	
		JULI	JUNI	JULI	JULI	JUNI	JULI		
		P R E I S I N D M			1 9 8 0 = 1 0 0				
LEHRGANGSGEBUEHR EINER VOLKSHOCHSCHULE, PREIS FUER 1 DOPPEL-STUNDE BEIM KAUF EINER HOERERKARTE FUER DEN BESUCH EINES LEHRGANGES VON 20 DOPPELSTUNDEN IN ENGLISCH (GRUNDKURS ODER UNTERSTUFE)		1 DOPPEL-STUNDE	3,72	3,82	3,82	139,6	143,9	143,9	
THEATERKARTE (FUER SCHAUSPIEL), II. RANG MITTE, AN DER TAGESKASSE		1 KARTE	15,36	15,72	15,72	124,9	127,9	127,9	
THEATERKARTE (FUER SCHAUSPIEL), II. RANG MITTE, IM ABONNEMENT (PLATZMIETE)		1 KARTE	12,18	12,48	12,48	121,5	124,7	124,7	
OPERNKARTE (FUER OPER ODER OPERETTE), II. RANG MITTE, AN DER TAGESKASSE		1 KARTE	19,86	20,60	20,60	125,6	129,9	129,9	
OPERNKARTE (FUER OPER ODER OPERETTE), II. RANG MITTE, IM ABONNEMENT (PLATZMIETE)		1 KARTE	14,60	15,10	15,10	127,3	131,3	131,3	
KINOEINTRITTSKARTE, PLATZ IN DER MITTLEREN REIHE		1 KARTE	7,62	7,74	7,74	116,9	118,7	118,7	
EINTRITTSKARTE ZUM FUSSBALLSPIEL (MEISTERSCHAFTSSPIEL DES KLASSENHOECHSTEN VEREINS IN DER LAUFENDEN SPIELPERIODE), SITZPLATZ, UNTERSTE PREISKATEGORIE		1 KARTE	16,71	16,87	17,27	111,2	112,3	112,3	
HOERFUNKGEBUEHR (GRUNDGEBUEHR)		1 GEBUEHR	5,05	5,05	5,05	132,9	132,9	132,9	
EINTRITTSKARTE INS HALLENBAD FUER EINEN ERWACHSENEN, OHNE EINZELKABINE, GUELTIG FUER 1 BESUCH		1 BESUCH	2,85	2,98	2,98	127,8	131,4	131,4	
FOTOARBEITEN, ENTWICKLUNG EINES KLEINBILDFARBFILMES, 36 AUFNAHMEN		1 FILM	2,95	3,19	3,20	114,6	121,0	121,3	
FOTOARBEITEN, VERGROESSERUNG AUF 9 MAL 13 CM VON EINEM KLEINBILDFARBFILM		1 BILD	0,74	0,73	0,73	94,8	94,6	95,3	
ELEKTROREISENMAEHRER, 220 VOLT, 800 WATT		1 STUECK	344,00	347,00	348,00	106,8	106,3	106,4	
ELEKTRISCHE HECKENSCHERE, 220 VOLT, 270 WATT, ETWA 45 CM ARBEITSBREITE		1 STUECK	223,00	224,00	224,00	110,4	110,6	110,7	
SPATEN, GAERTNERSPATEN, MIT T-GRIFF		1 STUECK	41,70	43,00	43,20	115,2	116,6	117,1	
GARTENSCHERE, GESCHMIEDET UND GEHAERTET		1 STUECK	26,70	27,20	27,20	117,2	119,2	119,3	
BLUMENTOPF, TONTOPF, DURCHMESSER ETWA 13 CM		1 STUECK	1,03	1,08	1,08	121,2	121,7	121,7	
GARTENSCHLAUCH, KUNSTSTOFF, 12 MAL 2,5 MM = 1/2 ZOLL, 20-M-ROLLE		1 ROLLE	25,80	25,90	25,80	109,1	109,6	109,7	
GIESSKANNE, KUNSTSTOFF, 10 L INHALT		1 STUECK	9,20	9,07	9,08	110,2	110,5	110,7	
BLUMENDUENGER, FLUESSIG, IN KUNSTSTOFF-FLASCHEN ZU ETWA 500 ML		500 ML	6,62	6,66	6,84	118,3	117,9	118,1	
PFLANZENSCHUTZMITTEL GEGEN SCHADINSEKTEN (INSEKTIZIDE), IN PACKUNGEN ZU ETWA 100 CM3/ML		100 CM3	9,79	9,95	9,91	114,1	116,3	116,3	
MITTEL GEGEN UNKRAEUTER IM ZIER- UND SPORTGRAS, SPRITZMITTEL, IN FLASCHEN ZU ETWA 60 ODER 240 CM3		240 CM3	16,69	17,33	17,22	111,3	114,2	114,3	
WELLENSTICHT, HARLEKIN, MAENNLICHES JUNGTIER		1 TIER	31,10	31,60	31,70	114,0	115,3	115,6	
ZIERFISCH, GUPPY, MAENNLICH		1 TIER	3,72	3,76	3,77	122,5	124,0	124,2	
DACKEL-WELPE, LANGHAAR, RUEDE MIT STAMMBAUM		1 TIER	378,00	390,00	393,00	113,7	115,7	116,6	
HUNDEFUTTER, IN DOSEN ZU ETWA 400 G		400 GRAMM	1,80	1,81	1,81	111,1	111,8	111,8	
VOGELFUTTER FUER WELLENSTICHT, IN PACKUNGEN ZU ETWA 250 G		250 GRAMM	1,97	2,00	2,00	113,8	115,1	115,1	
REPARATUR EINES FARBFERNSEHERS, PREIS EINER ARBEITSSTUNDE, OHNE MATERIALKOSTEN UND OHNE WEGEGELD		1 STUNDE	49,00	49,90	50,00	121,5	123,8	124,3	
PERSOENLICHER BEDARF, SONSTIGES									
DAMEN-QUARZARMANDUHR, DOUBLE ODER STAHLGEHAEUSE, SCHLICHTE AUSFUEHRUNG, MIT LEDERBAND		1 STUECK	105,00	104,00	104,00	100,3	100,1	99,1	
HERRN-QUARZARMANDUHR, EDELSTAHLGEHAEUSE, MIT STAHLBAND		1 STUECK	152,00	150,00	148,00	96,5	96,2	94,8	
KUECHENUHR MIT QUARZWERK		1 STUECK	51,20	50,80	50,90	101,2	101,8	102,0	
QUARZWECKER, EINFACHE AUSFUEHRUNG		1 STUECK	34,10	33,20	32,70	96,1	94,9	93,9	
TRAURINGE, 1 PAAR, 885/000, SCHLICHTES DESIGN		1 GRAMM	52,80	52,10	52,10	110,1	110,2	110,1	
DIAMANTRING, SOLITAER, 0,10 BIS 0,15 KARAT, LUPENREIN WEISS, EINFACHE (KRAPPEN-) FASSUNG, 885/000		1 STUECK	758,00	810,00	807,00	112,5	114,5	114,5	
SILBERKETTE, ANKER, 835/000		1 GRAMM	6,70	6,67	6,66	103,5	103,9	103,9	
HERRN-UHRARMANDUHR, EDELSTAHL, ELASTISCH, MARKENWARE		1 STUECK	36,90	36,90	36,70	107,2	107,6	106,9	
TABAKPFEIFE, BRUYERE-HOLZ, SANDGESTRAHLT, MIT PARASPITZE, MITTLERE QUALITAET		1 STUECK	44,00	44,90	44,90	114,4	116,3	116,3	
GASFEUERZEUG (TASCHENFEUERZEUG), MARKENWARE		1 STUECK	41,80	42,90	43,30	108,5	109,2	109,2	
FEUERSTEINE FUER FEUERZEUGE, IN PACKUNGEN ZU 5 STUECK, MARKENWARE		1 PACKUNG	0,64	0,66	0,65	111,3	114,1	114,0	
GASAMPULLE FUER FEUERZEUGE, AUSREICHEND F. 10-12 FUELLUNGEN		1 STUECK	3,53	3,55	3,55	105,6	106,2	106,3	
AKTENTASCHE, BUEGELMAPPE, VOLLRINDLEDER, MIT ABSCHLIESSBAREM STECKSCHLOSS, ETWA 42 MAL 32 MAL 15 CM		1 STUECK	195,00	206,00	206,00	117,3	120,7	121,0	
KOLLEGMAPPE MIT ZWEI GRIFFEN UND REISSVERSCHLUSSVORTASCHE, SYNTHETISCHES MATERIAL, MITTLERE QUALITAET		1 STUECK	47,80	50,90	50,70	120,2	123,6	123,6	
SCHULMAPPE, SYNTHETISCHES MATERIAL, EINFACHE AUSFUEHRUNG		1 STUECK	61,40	63,70	63,90	116,4	118,4	118,7	
REISETASCHE (BORDCASE) MIT ZWEI KURZRIEMEN, SYNTHETISCHES MATERIAL, ETWA 45 CM LANG		1 STUECK	78,00	81,30	81,50	113,2	115,3	115,3	
KOFFER MIT ZWEI RIEMEN, SYNTH. MATERIAL, ETWA 65 CM LANG		1 STUECK	93,20	91,00	90,90	111,6	113,2	113,3	
SCHALENKOFFER (FLUGREISEKOFFER), BESONDERS WIDERSTANDSFABHIGES MATERIAL, PROFILRAHMEN, ETWA 65 CM LANG		1 STUECK	213,00	221,00	221,00	111,5	113,5	113,7	
GELDSCHIEINTASCHE FUER HERREN, MIT HARTGELDFACH, RINDLEDER		1 STUECK	45,30	46,80	46,80	118,0	121,6	121,6	
HERRN-TASCHENSCHIRM, CHEMIEFASERBEZUG, MIT REISSVERSCHLUSS-FUTTERAL AUS SYNTHETISCHEM MATERIAL, MITTLERE QUALITAET		1 STUECK	45,10	45,80	46,10	110,2	111,7	111,9	
DAMEN-SCHIRM, STUETZSCHIRM, CHEMIEFASERBEZUG, MIT EINFACHER KRUECKE AUS SYNTHETISCHEM MATERIAL, GUTE VERARBEITUNG, MITTLERE QUALITAET		1 STUECK	46,00	46,20	46,60	111,0	111,7	112,2	
SONNENBRILLE FUER HERREN, ACETAT-FASSUNG, GESCHLIFFENES GLAS (OHNE WIRKUNG), MITTLERE QUALITAET		1 STUECK	54,80	55,20	55,20	106,0	107,7	107,7	
KOSTEN FUER DEN DRUCK EINER DANKSAGUNGSKARTE ZU EINEM FAMILIENEREIGNIS, FORMAT DIN A 6, EINSEITIG, 100 STUECK (EINSCHL. PAPIER UND UNSCHLAG)		100 STUECK	106,00	110,00	111,00	119,0	123,8	124,4	
REINIGUNG EINER HERREN-ARMANDUHR, AUTOMATIK		1 MAL	58,00	58,80	58,90	116,0	117,8	118,0	

ZU DEN ABSOLUTEN PREISANGABEN BITTE ERLAEUTERUNGEN, ABSCHNITT 12. BEACHTEN

8 Kommunale Gebühren für Wasser, Abwasserbeseitigung, Müllabfuhr und Straßenreinigung für private Haushalte

1980 = 100

Jahr Monat	Allgemeine Wassertarife (ohne Gewerbe- und Sondertarife) Grund- und Arbeitspreis bei einer monatlichen Abnahmemenge von			Abwasserbeseitigung bei Abnahme einer kleineren   größeren Frischwassermenge		Müllabfuhr für die einmalige wöchentliche Leerung einer ortsüblichen Tonne mit einem kleineren   größeren Inhalt		Straßenreinigung für einen Meter Straßen- front oder für eine andere Bezugseinheit bei zweimaliger   sechsmaliger Reinigung in der Woche	
	6 m <sup>3</sup>	15 m <sup>3</sup> 1)	20 m <sup>3</sup>	Jahresgebühr für 1 m <sup>3</sup>		Jahresgebühr		Jahresgebühr	
1973 D .....	.	64,5	.	51,8	50,9	62,1	63,5	62,8	64,1
1974 D .....	.	72,3	.	57,6	56,1	68,1	68,4	68,6	69,5
1975 D .....	77,8	79,4	80,1	67,2	65,1	76,0	76,0	74,1	76,4
1976 D .....	86,7	87,7	88,1	77,6	77,5	84,7	86,9	87,8	90,4
1977 D .....	89,4	90,3	90,7	83,9	83,5	88,8	90,4	91,2	93,9
1978 D .....	92,4	92,8	93,0	89,0	89,0	92,2	93,8	92,6	95,4
1979 D .....	95,5	95,8	95,9	91,7	92,1	94,7	95,6	94,3	97,2
1980 D .....	100	100	100	100	100	100	100	100	100
1981 D .....	106,2	105,9	105,8	108,7	108,7	105,3	106,1	106,7	107,7
1982 D .....	113,9	113,2	113,3	124,2	123,8	113,6	111,3	114,3	115,3
1983 D .....	118,6	116,5	116,0	134,0	133,3	119,0	116,3	117,3	116,6
1984 D .....	122,1	119,6	119,1	141,9	141,2	122,3	118,2	124,8	127,4
1973 Januar .....	.	62,3	.	51,0	50,2	60,0	61,4	61,8	62,8
Februar .....	.	62,7	.	51,4	50,6	60,6	62,2	62,2	63,4
März .....	.	63,3	.	51,5	50,7	60,8	62,5	62,3	63,6
April .....	.	63,9	.	51,7	50,9	61,7	63,1	62,5	63,8
Mai .....	.	64,0	.	51,7	50,9	61,9	63,3	62,5	63,8
Juni .....	.	64,0	.	51,8	50,9	61,9	63,3	62,5	63,8
Juli .....	.	64,3	.	51,9	51,1	62,0	63,6	63,1	64,3
August .....	.	64,8	.	51,9	51,1	62,2	63,7	63,3	64,8
September .....	.	66,2	.	51,9	51,1	63,0	64,3	63,3	64,8
Oktober .....	.	66,3	.	52,4	51,1	63,6	64,8	63,4	64,8
November .....	.	66,1	.	52,4	51,1	63,7	64,9	63,4	64,8
Dezember .....	.	66,1	.	52,4	51,1	63,7	64,9	63,4	64,8
1974 Januar .....	.	69,3	.	54,4	52,8	65,6	66,5	66,7	67,6
Februar .....	.	69,7	.	55,3	53,6	66,3	67,3	67,8	69,1
März .....	.	70,6	.	56,8	55,4	67,0	67,9	67,8	69,1
April .....	.	71,3	.	56,8	55,4	68,1	68,4	67,9	69,2
Mai .....	.	71,9	.	57,0	55,6	68,1	68,4	68,0	69,2
Juni .....	.	71,9	.	57,2	55,7	68,2	68,4	68,1	69,5
Juli .....	.	73,0	.	58,2	57,3	68,3	68,6	68,1	69,5
August .....	.	73,1	.	58,4	57,3	68,3	68,6	68,8	70,2
September .....	.	73,1	.	59,0	57,4	68,3	68,6	69,8	70,2
Oktober .....	.	74,0	.	59,1	57,5	69,4	69,5	69,8	70,2
November .....	.	74,8	.	59,3	57,5	69,5	69,5	69,8	70,2
Dezember .....	.	74,8	.	59,3	57,5	69,5	69,5	69,8	70,2
1975 Januar .....	71,2	77,2	79,2	63,6	63,2	73,3	73,6	72,1	73,3
Februar .....	76,4	77,5	78,2	64,9	62,2	74,5	74,5	73,2	75,2
März .....	77,2	78,3	78,9	65,7	63,1	75,0	74,8	73,6	75,8
April .....	77,7	78,7	79,3	66,4	64,0	75,6	75,8	74,0	76,6
Mai .....	77,9	78,9	79,5	66,7	64,2	76,1	76,1	74,0	76,6
Juni .....	77,9	79,0	79,6	66,7	64,2	76,1	76,1	74,0	76,6
Juli .....	77,7	79,2	79,9	67,5	65,5	76,5	76,5	74,1	76,6
August .....	77,8	79,4	80,0	67,8	65,7	76,5	76,5	74,4	76,8
September .....	78,3	79,8	80,3	68,3	66,0	76,6	76,6	74,4	76,8
Oktober .....	79,2	80,4	80,9	68,9	66,7	76,8	77,0	74,6	77,0
November .....	80,8	82,0	82,5	70,2	68,1	77,2	77,4	75,6	77,7
Dezember .....	81,1	82,4	82,9	70,2	68,1	77,2	77,4	75,6	77,7
1976 Januar .....	83,4	84,9	85,4	74,6	74,5	82,2	85,4	85,3	89,0
Februar .....	84,7	86,1	86,5	75,5	75,6	83,4	86,5	85,6	89,3
März .....	85,6	86,7	87,1	76,3	76,3	84,1	86,5	87,3	89,9
April .....	86,9	87,8	88,1	77,2	77,1	84,5	86,9	88,0	90,6
Mai .....	87,1	88,0	88,3	77,2	77,2	84,5	86,9	88,4	90,7
Juni .....	87,2	88,2	88,4	77,3	77,2	84,7	87,1	88,4	90,7
Juli .....	87,6	88,5	88,8	78,5	78,4	84,9	87,1	88,4	90,7
August .....	87,6	88,5	88,8	78,7	78,6	85,5	87,3	88,4	90,7
September .....	87,6	88,5	88,8	78,8	78,7	85,5	87,3	88,4	90,7
Oktober .....	87,6	88,5	88,8	79,1	78,9	85,5	87,3	88,4	90,7
November .....	87,7	88,6	88,8	79,2	79,0	85,5	87,3	88,4	90,7
Dezember .....	87,7	88,6	88,8	79,2	79,0	85,5	87,3	88,4	90,7
1977 Januar .....	88,8	89,8	90,1	81,9	81,7	87,9	89,7	90,3	93,1
Februar .....	89,0	90,3	90,3	82,5	82,0	88,4	90,1	90,8	93,4
März .....	89,2	90,2	90,5	84,0	83,5	88,4	90,1	91,2	93,9
April .....	89,3	90,2	90,6	84,0	83,5	88,4	90,1	91,2	93,9
Mai .....	89,3	90,2	90,6	84,1	83,6	88,7	90,3	91,2	93,9
Juni .....	89,4	90,4	90,7	84,1	83,6	88,7	90,3	91,2	93,9
Juli .....	89,5	90,5	90,9	84,4	83,9	89,0	90,6	91,3	94,0
August .....	89,5	90,5	90,9	84,4	83,9	89,0	90,6	91,3	94,0
September .....	89,5	90,5	90,9	84,4	83,9	89,1	90,6	91,3	94,0
Oktober .....	89,6	90,5	90,9	84,4	84,0	89,3	90,7	91,4	94,1
November .....	89,6	90,5	90,9	84,4	84,0	89,3	90,7	91,4	94,1
Dezember .....	89,6	90,5	90,9	84,4	84,0	89,5	90,9	91,4	94,1
1978 Januar .....	91,2	91,9	92,1	87,5	87,9	90,0	92,5	91,4	94,3
Februar .....	91,9	92,3	92,5	88,7	88,6	91,7	93,3	92,6	95,2
März .....	92,0	92,5	92,7	89,0	89,0	91,9	93,4	92,6	95,5
April .....	92,0	92,5	92,7	89,1	89,0	91,9	93,4	92,6	95,5
Mai .....	92,0	92,5	92,7	89,1	89,0	91,9	93,4	92,6	95,5
Juni .....	92,1	92,6	92,7	89,1	89,1	92,7	94,2	92,6	95,5
Juli .....	92,1	92,6	92,7	89,2	89,1	92,7	94,2	92,6	95,5
August .....	92,9	93,2	93,3	89,2	89,1	92,7	94,2	92,6	95,5
September .....	93,0	93,4	93,5	89,2	89,1	92,7	94,2	92,6	95,5
Oktober .....	93,1	93,4	93,6	89,2	89,2	92,7	94,3	92,6	95,5
November .....	93,1	93,4	93,6	89,2	89,2	92,7	94,3	93,2	95,9
Dezember .....	93,1	93,4	93,6	89,2	89,2	92,8	94,4	93,2	95,9

1) Bis einschl. Dezember 1974 12 m<sup>3</sup>.

**8 Kommunale Gebühren für Wasser, Abwasserbeseitigung, Müllabfuhr und Straßenreinigung für private Haushalte**

1980 = 100

Jahr Monat	Allgemeine Wassertarife (ohne Gewerbe- und Sondertarife)  Grund- und Arbeitspreis bei einer monatlichen Abnahmemenge von			Abwasserbeseitigung  bei Abnahme einer  kleineren   größeren Frischwassermenge		Müllabfuhr  für die einmalige wöchentliche Leerung einer ortsüblichen Tonne mit einem kleineren   größeren Inhalt		Straßenreinigung  für einen Meter Straßen- front oder für eine andere Bezugseinheit bei zweimaliger sechsmaliger Reinigung in der Woche	
	6 m <sup>3</sup>	15 m <sup>3</sup>	20 m <sup>3</sup>	Jahresgebühr für 1 m <sup>3</sup>		Jahresgebühr			
1979 Januar .....	94,1	94,4	94,6	91,3	91,7	93,6	95,1	94,2	97,1
Februar .....	94,4	94,7	94,8	91,5	91,9	94,4	95,3	94,3	97,1
März .....	94,6	94,9	95,1	91,5	91,9	94,4	95,3	94,3	97,2
April .....	94,8	95,1	95,3	91,5	91,9	94,7	95,6	94,3	97,2
Mai .....	95,1	95,5	95,6	91,5	91,9	94,7	95,6	94,3	97,2
Juni .....	95,1	95,5	95,6	91,6	92,0	94,7	95,6	94,3	97,2
Juli .....	96,2	96,5	96,6	91,6	92,0	95,0	95,7	94,3	97,2
August .....	96,2	96,5	96,6	92,0	92,4	95,0	95,7	94,3	97,2
September .....	96,2	96,5	96,6	92,0	92,4	95,0	95,7	94,3	97,2
Oktober .....	96,3	96,6	96,7	92,1	92,5	95,0	95,7	94,3	97,2
November .....	96,3	96,6	96,7	92,1	92,5	95,0	95,7	94,3	97,2
Dezember .....	96,3	96,7	96,7	92,2	92,6	95,0	95,7	94,8	97,6
1980 Januar .....	97,8	98,0	98,0	95,3	95,3	98,0	98,3	97,3	98,9
Februar .....	98,4	98,5	98,4	97,5	97,3	99,5	99,5	99,5	99,4
März .....	98,9	99,0	99,0	99,2	99,1	99,5	99,5	99,5	99,4
April .....	99,8	100,0	100,0	100,4	100,3	99,7	99,8	100,6	100,4
Mai .....	99,8	100,0	100,1	100,4	100,3	99,7	99,9	100,2	100,2
Juni .....	100,1	100,2	100,3	101,0	101,0	100,0	100,1	100,4	100,3
Juli .....	100,8	100,7	100,7	100,9	101,1	100,6	100,4	100,4	100,3
August .....	100,8	100,7	100,7	100,9	101,1	100,6	100,4	100,4	100,3
September .....	100,8	100,7	100,7	100,9	101,1	100,6	100,4	100,5	100,3
Oktober .....	100,7	100,8	100,6	101,0	101,1	100,6	100,4	100,4	100,3
November .....	100,9	100,9	100,8	101,1	101,1	100,6	100,5	100,4	100,3
Dezember .....	101,1	101,0	100,9	101,4	101,2	100,6	100,5	100,4	100,3
1981 Januar .....	102,7	102,7	102,6	106,0	106,0	103,8	104,8	106,3	107,1
Februar .....	103,6	102,9	102,7	107,6	107,6	104,4	105,3	106,4	107,3
März .....	103,9	103,5	103,5	107,7	107,7	105,3	106,3	106,5	107,5
April .....	104,5	104,4	104,3	108,8	108,8	105,5	106,4	106,6	107,6
Mai .....	104,7	104,6	104,5	108,8	108,8	105,5	106,4	106,6	107,6
Juni .....	105,1	105,0	104,9	108,8	108,8	105,5	106,4	106,7	107,6
Juli .....	107,7	107,5	107,1	109,0	109,0	105,5	106,4	106,8	107,7
August .....	107,8	107,7	107,3	109,3	109,3	105,6	106,3	106,9	107,9
September .....	108,1	107,9	107,9	109,3	109,3	105,6	106,3	106,9	107,9
Oktober .....	108,4	108,1	108,1	109,5	109,5	105,8	106,3	106,9	107,9
November .....	108,7	108,4	108,3	109,8	109,8	105,8	106,3	107,0	107,9
Dezember .....	108,7	108,4	108,4	109,8	109,8	105,8	106,3	107,0	107,9
1982 Januar .....	111,6	110,9	111,1	117,9	117,6	108,4	108,7	110,3	111,1
Februar .....	112,1	111,4	111,5	122,3	121,9	110,8	111,3	110,8	111,7
März .....	112,3	111,5	111,6	123,7	123,4	110,9	111,2	111,6	112,6
April .....	113,8	113,1	113,2	124,3	123,7	113,7	111,6	115,0	115,8
Mai .....	114,1	113,4	113,6	124,4	123,8	114,9	112,5	115,2	116,3
Juni .....	114,1	113,4	113,6	124,5	124,2	114,9	114,2	115,5	116,5
Juli .....	114,7	113,8	114,0	125,1	124,8	114,9	111,0	115,5	116,5
August .....	114,7	113,8	114,0	125,4	125,0	114,9	111,0	115,5	116,5
September .....	114,9	114,0	114,1	125,5	125,1	114,9	111,0	115,5	116,5
Oktober .....	114,9	114,0	114,2	125,7	125,2	114,9	111,0	115,5	116,5
November .....	115,0	114,2	114,4	125,7	125,2	114,9	111,0	115,5	116,5
Dezember .....	115,0	114,3	114,4	125,7	125,2	114,9	111,0	115,5	116,5
1983 Januar .....	117,6	115,6	115,3	130,3	129,8	117,5	115,0	116,8	115,7
Februar .....	118,0	115,9	115,6	131,7	131,2	118,4	115,2	117,2	116,2
März .....	118,0	116,0	115,7	132,0	131,5	118,9	115,8	117,2	116,3
April .....	118,0	115,9	115,8	132,0	131,5	118,9	115,8	117,2	116,3
Mai .....	118,0	116,1	115,8	132,5	131,9	119,3	116,7	117,2	116,3
Juni .....	118,0	116,1	115,8	132,8	132,3	119,3	116,7	117,3	116,7
Juli .....	118,0	116,1	115,8	135,8	135,3	119,3	116,7	117,3	116,7
August .....	119,0	116,9	116,4	136,2	135,3	119,3	116,7	117,5	116,9
September .....	119,5	116,9	116,4	136,2	135,3	119,3	116,7	117,5	116,9
Oktober .....	119,5	117,3	116,4	136,2	135,3	119,3	116,7	117,5	116,9
November .....	119,5	117,3	116,4	136,2	135,3	119,3	116,7	117,5	116,9
Dezember .....	119,5	117,3	116,4	136,2	135,3	119,3	116,7	117,5	116,9
1984 Januar .....	121,0	118,7	118,3	137,2	136,2	120,9	118,0	119,1	121,0
Februar .....	121,5	119,1	118,7	138,7	137,5	121,0	118,5	118,9	120,8
März .....	121,9	119,5	119,0	141,6	140,4	121,5	118,4	123,1	124,9
April .....	122,0	119,5	119,0	141,6	140,4	121,5	118,4	123,1	124,9
Mai .....	122,0	119,5	119,0	142,5	142,0	122,6	118,0	126,6	129,5
Juni .....	122,0	119,5	119,0	142,5	142,0	122,6	118,0	126,6	129,5
Juli .....	122,5	119,9	119,3	143,1	142,6	122,9	118,3	126,6	129,5
August .....	122,5	119,9	119,3	143,1	142,6	122,9	118,3	126,6	129,5
September .....	122,5	119,9	119,3	143,1	142,6	122,9	118,3	126,6	129,5
Oktober .....	122,5	119,9	119,4	143,1	142,7	122,9	118,3	126,9	129,9
November .....	122,5	119,9	119,4	143,1	142,7	122,9	118,1	126,9	129,9
Dezember .....	122,5	119,9	119,4	143,1	142,7	122,9	118,2	126,9	129,5
1985 Januar .....	123,9	121,2	120,6	145,9	145,2	124,1	118,8	127,0	129,3
Februar .....	123,9	121,2	120,7	146,0	145,3	124,4	118,9	127,1	129,4
März .....	124,1	121,4	120,9	146,0	145,3	124,4	118,9	127,1	129,4
April .....	124,9	122,1	121,5	148,4	148,0	124,8	119,0	127,1	129,4
Mai .....	125,2	122,4	121,8	149,0	149,0	124,5	118,8	128,9	131,1
Juni .....	125,2	122,4	121,8	149,0	149,0	124,5	118,8	129,0	131,3
Juli .....	125,4	122,5	121,9	149,3	149,2	124,5	118,8	129,0	131,3
August .....									
September .....									
Oktober .....									
November .....									
Dezember .....									



# Fachserie 17: Preise

## Reihe 1: Preise und Preisindizes für die Land- und Forstwirtschaft

Der etwa 8 Wochen nach dem Berichtszeitraum erscheinende Monatsbericht enthält Angaben über Erzeugerpreise landwirtschaftlicher und forstwirtschaftlicher Produkte sowie über Einkaufspreise landwirtschaftlicher Betriebsmittel. Im Jahresbericht sind zu allen Veröffentlichungspositionen die Indexzahlen für einen bestimmten Zeitraum aufgeführt.

Zur Berechnung des Index der Erzeugerpreise landwirtschaftlicher Produkte werden ca. 1 100 Preisreihen für 145 Waren, beim Index der Erzeugerpreise forstwirtschaftlicher Produkte (aller Besitzarten) ca. 1 000 Preisreihen für 34 Waren und beim Index der Einkaufspreise landwirtschaftlicher Betriebsmittel ca. 5 000 Preisreihen für 180 Waren und Leistungen herangezogen.

## Reihe 2: Preise und Preisindizes für gewerbliche Produkte (Erzeugerpreise)

In dem etwa 4 Wochen nach dem Berichtszeitraum vorliegenden Monatsbericht sind Angaben über Erzeugerpreise im Inlandsabsatz für rd. 900 Positionen nach dem Warenverzeichnis für die Industrie – rd. ausgewählte Warengruppen einschl. des Auslandsabsatzes – enthalten. Im Jahresbericht werden überwiegend Veranschaulichungen zugehöriger Jahre veröffentlicht. Zur Berechnung der Indizes werden ca. 15 000 Preisreihen für rd. 2 300 Waren verwendet.

## Reihe 3: Index der Grundstoffpreise

Erlaubt werden Einkaufspreise der vom Produzierenden Gewerbe bezogenen Rohstoffe und Zwischenprodukte inländischer und ausländischer Herkunft. Der ca. 7 Wochen nach dem Berichtszeitraum vorliegende Monatsbericht enthält Angaben für Grundstoffe, die nach dem gewerblich-wirtschaftlichen Zusammenhang, dem Bezugsverhältnis sowie dem vorwiegenden Verwendungszweck gegliedert sind. Im Jahresbericht werden bei gleicher fachlicher Gliederung wie im Monatsbericht umfangreichere Zeitreihen gebracht. Der Berechnung der Indizes liegen 9 050 Preisreihen für 1 410 Waren zugrunde.

## Reihe 4: Maßzahlen für Bauleistungspreise und Preisindizes für Bauwerke

Für die Monate Februar, Mai, August und November werden neben dem monatlichen Eilbericht mit den wichtigsten Eckdaten auch halbjährliche Jahresberichte herausgegeben. Die Maßzahlen und Preisindizes für den Neubau von Wohngebäuden, gewerblichen und sonstigen Bauwerken, für Einfamilienhäuser sowie für die Instandhaltung von Wohngebäuden. Den Berechnungen liegen rd. 27 000 Preisreihen für 220 Bauleistungspositionen zugrunde.

## Reihe 5: Kaufwerte für Bauland

Angaben zu Baulandveräußerungen wie Fälle, Flächen, Kaufsummen sind monatlich nach Baugebieten, Baulandarten sowie Bundesländern für Bund und Länder veröffentlicht. Der Jahresbericht ist zusätzlich u. a. nach Veräußerern und Erwerbern aufgeschlüsselt und enthält die Ergebnisse ausgewählter Städte.

## Reihe 6: Index der Großhandelsverkaufspreise

Der etwa 10 Wochen nach dem Berichtszeitraum erscheinende Monatsbericht zeigt die Entwicklung der bei Großhändelaunternehmern und -firmen ermittelten Verkaufspreise im Inlandsabsatz in hierarchischer Gliederung nach 78 Wirtschaftsklassen sowie in zwei wirtschaftlichen Gliederungen nach rund 540 Warengruppen und Warenwerten. Im Jahresbericht werden langfristige Übersichten veröffentlicht. In die Berechnung des Index werden ca. 9 000 Preisreihen für rund 1 155 Waren einbezogen.

## Reihe 7: Preise und Preisindizes für die Lebenshaltung

Der Preisindex für die Lebenshaltung wird für vier verschiedene Haushaltstypen berechnet, und zwar für alle privaten Haushalte, für Vier-Personen-Haushalte von Angestellten und Beamten mit höherem Einkommen, für Vier-Personen-Arbeitnehmerhaushalte mit mittlerem Einkommen, für Zwei-Personen-Haushalte von Renten- und Sozialhilfeempfängern, darüber hinaus für die einfache Lebenshaltung eines Kindes.

Während ein etwa 14 Tage nach dem Berichtszeitraum erscheinender monatlicher Eilbericht, ausgewählte Eckdaten der Lebenshaltungsindizes und des Index der Einzelhandelspreise (zum Teil Durchschnittswerte über 30 Jahre und bis zu 120 Monatszahlen) enthält, sind im Monatsbericht weitaus umfangreichere Nachweisungen veröffentlicht. Außer den verschiedenen Indizes, die in tiefer fachlicher Gliederung dargeboten werden, enthält der Monatsbericht Bundesdurchschnittspreise und -maßzahlen für rd. 750 Güter der Lebenshaltung. Ausführliche Ergebnisse in tiefer fachlicher Gliederung mit einem z. T. weit zurückreichenden zeitlichen Nachweis bringt der Jahresbericht.

## Reihe 8: Preise und Preisindizes für die Ein- und Ausfuhr

Im Monatsbericht, der etwa 6 Wochen nach dem Berichtszeitraum vorliegt, werden der Einfuhrpreisindex für etwa 750, der Ausführpreisindex für etwa 500 Warengruppen und Waren, die Terms of Trade sowie absolute Einfuhrpreise für rd. 120 Produkte veröffentlicht. Der Jahresbericht bringt langfristige Übersichten. Für die Berechnung des Einfuhrpreisindex werden ca. 5 800 Preisrepräsentanten, für den Ausführpreisindex 6 100 herangezogen.

## Reihe 9: Preise für Verkehrsleistungen

Der Jahresbericht enthält Angaben über Fahrpreise, Flugpreise und Frachtsätze des Eisenbahn-, Straßen-, Schiffs- und Luftverkehrs sowie der Spedition; ferner werden Indizes der Seefrachten und der Gebühren des Post- und Fernmeldewesens in langfristiger Übersicht nachgewiesen.

## Reihe 10: Internationaler Vergleich der Preise für die Lebenshaltung

Die Verbrauchergeld- und Reisegeldparitäten sowie Devisenkurse werden in einem etwa 4 Wochen nach dem Berichtszeitraum erscheinenden Monatsbericht und einem Jahresbericht veröffentlicht; letzterer enthält umfangreichere Nachweisungen sowie längerfristige Zeitreihen. Verbrauchergeldparitäten werden monatlich für 50 Länder, Reisegeldparitäten halbjährlich für 10 Länder dargestellt.

## Reihe 11: Preise und Preisindizes im Ausland

Der etwa 6 Wochen nach dem Berichtszeitraum erscheinende Monatsbericht enthält neben Angaben von Preisindizes für die Lebenshaltung (z. Z. für mehr als 80 Länder), für Erzeugnisse des Großhandels und der gewerblichen Produktion sowie für Baustoffe und Bauwerke auch Weltmarktpreisindizes und absolute Preise für Weltmarktsgüter in Originalwährung. Im Jahresbericht werden außerdem umfassende Informationen über Verbraucherpreise (für 32 Länder) nachgewiesen.

## Systematiken

Systematik der Wirtschaftszweige mit Erläuterungen, Ausgabe 1979  
Systematisches Güterverzeichnis für Produktionsstatistiken, Ausgabe 1982.

Systematik der Einnahmen und Ausgaben der privaten Haushalte, Ausgabe 1983

Systematik der Bauwerke, Ausgabe 1978



STATISTISCHES BUNDESAMT  
GUSTAV-STRESEMANN-RING 11  
6200 WIESBADEN 1

Veröffentlichungen und Prospekte sind durch den Verlag  
W. Kohlhammer GmbH, Philipp-Reis-Straße 3, Postfach  
421120, 6500 Mainz 42, Tel. (061 31) 5 90 94/95, erhältlich.