

Statistisches Bundesamt

# Preise

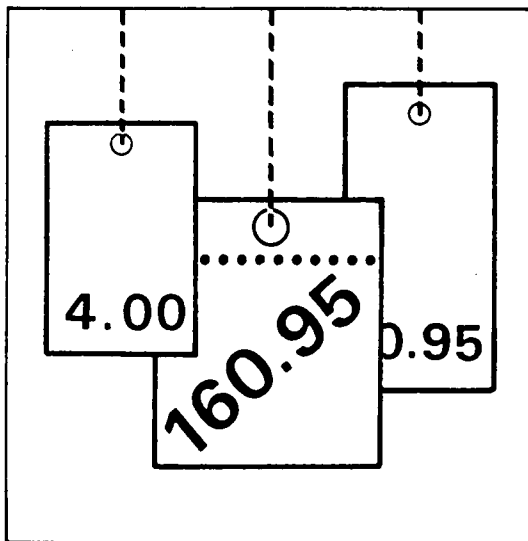

Fachserie 17

Reihe 6

Index der Großhandelsverkaufspreise

März 1990

Statistisches Bundesamt  
Publications - Documentation - Archiv

Metzler - Poeschel Stuttgart

Herausgeber:  
Statistisches Bundesamt  
Gustav-Stresemann-Ring 11  
6200 Wiesbaden 1

Verlag:  
Metzler-Poeschel Stuttgart

Verlagsauslieferung:  
Hermann Leins GmbH & Co.  
Verlags-KG  
Holzwiesenstr. 2  
7408 Kusterdingen  
Telefon: 07071/33046  
Telex: 7 262 891 mepo d  
Telefax: 07071/33653

Erscheinungsfolge: monatlich

Erschienen im Mai 1990

Preis: DM 5,90

Bestellnummer: 2170600 - 90103

Copyright: Statistisches Bundesamt, Wiesbaden 1990  
Vervielfältigungen - außer für gewerbliche Zwecke -  
mit Quellenangabe gestattet.

## Inhalt

Seite

### Textteil

1	Erläuterungen .....	4
2	Aktuelle Ergebnisse .....	6
3	Schaubild .....	7

### Tabellenteil

#### Index der Großhandelsverkaufspreise

1	Aktuelle Ergebnisse	
1.1	Zusammenfassende Übersicht .....	9
1.2	Institutionelle Gliederung	
1.2.1	Nach Wirtschaftszweigen des Großhandels .....	10
1.3	Gütersystematische Gliederung	
1.3.1	Nach dem Warenverzeichnis für die Binnenhandelsstatistik .....	12
1.3.2	Nach dem produktionswirtschaftlichen Zusammenhang .....	14
2	Mittelfristige Übersichten	
2.1	Institutionelle Gliederung	
2.1.1	Nach Wirtschaftszweigen des Großhandels .....	22
2.2	Gütersystematische Gliederung	
2.2.1	Nach dem produktionswirtschaftlichen Zusammenhang .....	24
3	Langfristige Übersichten	
3.1	Institutionelle Gliederung .....	26
3.2	Gütersystematische Gliederung .....	26

#### Anhang

Aufsatz aus Wirtschaft und Statistik 3/1990: Zur Neuberechnung des Index der Großhandelsverkaufspreise auf Basis 1985 .....	27
-----------------------------------------------------------------------------------------------------------------------------	----

Die Angaben beziehen sich auf das Bundesgebiet; sie schließen Berlin (West) ein.

#### Zeichenerklärung

- = nichts vorhanden
- . = Zahlenwert unbekannt oder geheimzuhalten
- r = berichtigte Zahl

#### Abkürzungen

- OAS = ohne ausgeprägten Schwerpunkt
- ANG = anderweitig nicht genannt
- U.AE. = und ähnliches

## 1 Erläuterungen

1 Der Index der Großhandelsverkaufspreise mißt die Entwicklung der Preise für die von Großhändlern im Inland abgesetzten Waren, soweit diese Verkäufe der Großhandelsfunktion zuzurechnen sind, wie z.B. Abschlüsse mit Wiederverkäufern, mit Verarbeitern oder mit anderen Großabnehmern. Dabei kann es sich um im Inland erzeugte oder um eingeführte Waren handeln. Die Bezugsgröße des Gesamtindex ist die Summe aller Umsätze des Großhandels im Basisjahr 1985, vermindert um den Einzelhandelsabsatz und andere Verkäufe, die nicht der Großhandelsfunktion zuzurechnen sind, sowie um die Ausfuhrwerte. Damit werden also auch die Umsätze zwischen den Großhandelsunternehmen preisstatistisch berücksichtigt (sog. Bruttoprinzip der auf Wirtschaftsbereiche bezogenen Preisindexberechnung). Im Hinblick auf die wesentlichen Rechengänge kann der Index als das gewogene Mittel aus den Preisveränderungszahlen (Durchschnittsmeßzahlen) bezeichnet werden, die für eine repräsentative Auswahl von Handelswaren (die sog. Preisrepräsentanten) gebildet werden. Als Wägungszahlen (= Indexgewichte) dienen die Umsatzanteile jeweils derjenigen Artikel im Basisjahr, für die Einzelpreisreihen als repräsentativ angesehen werden.

2 Die Einzelpreisreihen werden in der Form von Meßzahlen auf der Grundlage des Preisstandes im Basisjahr (= 100) dargestellt. Sie beruhen auf den Ergebnissen monatlicher Preiserhebungen bei einer repräsentativen Auswahl von Großhandelsunternehmen. Stichtag der Erhebungen ist der 10. des Monats. Erfragt werden die an diesem Tag (ggf. kurz davor oder danach) vertraglich vereinbarten Preise. Damit die monatlichen Werte einer Einzelpreisreihe nur "reine" Preisveränderungen zum Ausdruck bringen, müssen alle für die Höhe des Preises maßgeblichen Faktoren, die sogenannten preisbestimmenden Merkmale, so lange wie möglich konstant gehalten werden. Dies gilt nicht nur für die Mengeneinheit der beobachteten Ware und deren qualitative Beschaffenheit, sondern auch für die verschiedenen Handels-, Liefer- und Zahlungs-

bedingungen. Ändert sich eines dieser Merkmale, so kann die Differenz zwischen dem neuen und dem zuletzt gemeldeten Preis eine unechte Preisveränderung enthalten, die eliminiert werden muß.

Die monatlich ermittelten Preise sind Effektivpreise (keine Listen- oder Grundpreise bzw. Durchschnittserlöse) ohne Mehrwertsteuer, aber ggf. einschließlich Verbrauchssteuern (z.B. Mineralölsteuer, Tabaksteuer) und anderer gesetzlicher Abgaben (z.B. Bevorratungsbeitrag bei Mineralölherzeugnissen). Gegenwärtig werden 881 Berichtsstellen (zumeist Firmen) nach ihren Verkaufspreisen für etwa 1 026 Preisrepräsentanten befragt. Dem Index liegen zusammen rund 6 838 Einzelpreisreihen zugrunde, die bei den Warenreichen Obst und Gemüse, Kartoffeln und Futtermittel, Fleisch und Vieh sowie Seefische auch aus den Preisnotierungen wichtiger Großmärkte und Warenbörsen gebildet werden.

3 Der Index wird nach der sog. Laspeyres-Formel berechnet. Das bedeutet, daß die aus dem gegenwärtigen Basisjahr (1985) stammenden Wägungszahlen bis zur Umstellung des Index auf ein neueres Basisjahr unverändert bleiben. Als nächstes Basisjahr ist das Jahr 1990 in Aussicht genommen. Das letzte Basisjahr vor dem gegenwärtigen Basisjahr war das Jahr 1980. Für längerfristige Vergleiche können durchlaufende Reihen durch Verkettung der gegenwärtigen Berechnungsergebnisse auf Basis 1985 (= 100) mit den früheren Indexzahlen auf Basis 1980 (= 100) für die Zeit vor 1985 gebildet werden. Zu diesem Zweck enthalten die Tabellen 1.1 bis 1.3.2 Verkettungsfaktoren, die als Quotienten aus den Indexzahlen für Januar 1985 auf der neuen Basis 1985 = 100 und den entsprechenden Januarindizes auf der früheren Basis 1980 = 100 gebildet worden sind. Mit diesen Faktoren sind die Indexzahlen 1980 = 100 für die Zeit vor 1985 zwecks Umbasierung auf 1985 = 100 zu multiplizieren bzw. durch sie sind die Indexzahlen 1985 = 100 für die Zeit ab Januar 1985 zwecks Umbasierung auf 1980 = 100 zu dividieren. Die Angabe eines Verkettungsfaktors fehlt bei denjenigen Positionen,

für die es keine Indexreihe auf der früheren Basis gibt bzw. bei denen eine Verbindung der alten mit der neuen Reihe wegen zu großer Unterschiede in der Auswahl der Preisrepräsentanten problematisch wäre.

4 Der Index der Großhandelsverkaufspreise wird nicht nur als Gesamtreihe, d.h. für die Gesamtheit der Großhandelsgüter, sondern auch für eine große Zahl von Gütergruppen verschiedener Aggregationsstufen berechnet und veröffentlicht. Dabei ist der Index sowohl nach institutionellen als auch nach gütersystematischen Gesichtspunkten gegliedert worden, und zwar in den Tabellen 1.2.1, 2.1.1 und 3.1 nach der Systematik der Wirtschaftszweige (WZ, Ausgabe 1979), in der Tabelle 1.3.1 nach dem Warenverzeichnis für die Binnenhandelsstatistik (WB, Ausgabe 1978) sowie in den Tabellen 1.3.2, 2.2.1 und 3.2 nach dem produktionswirtschaftlichen Zusammenhang entsprechend dem systematischen Güterverzeichnis für Produktionsstatistiken (GP, Ausgabe 1982). Die Beschreibung der verschiedenen Indexexpositionen lehnt sich ebenfalls an die vorgenannten Systematiken an.

5 Während die Tabellen 1.1 bis 1.3.2 dem kurzfristigen Vergleich dienen, enthalten die Tabellen 2.1.1 und 2.2.1 Reihen für einen mehrjährigen Zeitraum. In diesen Tabellen werden auch jährlich und monatlich die prozentualen Indexveränderungen im Jahresabstand (= Jahresveränderungsraten) ausgewiesen. Eine langfristige Übersicht mit jährlichen Angaben ab 1960 bzw. 1968 für die wichtigsten Teilindizes bieten die Tabellen 3.1 und 3.2.

6 In der vorliegenden Reihe 6 der Fachserie 17 erscheinen auch Jahresberichte. Sie enthalten zu allen Positionen der Tabellen 1.2.1 bis 1.3.2 (also nicht nur zu den größeren Zusammenfassungen der Tabellen 2.1.1 bis 3.2) Indexzahlen für einen mehrjährigen Zeitraum.

7 Weitere methodische Erläuterungen zur Berechnung des Index der Großhandelsverkaufspreise auf Basis 1985 enthält ein Aufsatz in Heft

3/1990 der Zeitschrift "Wirtschaft und Statistik", der auch im Monatsbericht für März 1990 der Fachserie 17, Reihe 6, abgedruckt wird.

8 Indexzahlen für viele der im Großhandelspreisindex erfaßten und dargestellten Warenarten werden auch in den folgenden, für andere Wirtschaftsstufen monatlich berechneten Preisindizes des Statistischen Bundesamtes nachgewiesen, die ebenfalls in der Fachserie 17 veröffentlicht sind:

Index der Erzeugerpreise landwirtschaftlicher Produkte und Index der Einkaufspreise landwirtschaftlicher Betriebsmittel (Best.-Nr. 2170 100), Index der Erzeugerpreise gewerblicher Produkte (Best.-Nr. 2170 200), Preisindizes für die Lebenshaltung und Index der Einzelhandelspreise (Best.-Nr. 2170 700), Index der Einfuhrpreise sowie Index der Ausfuhrpreise (Best.-Nr. 2170 800).

Wichtige Informationen bietet ferner der Index der Grundstoffpreise (Best.-Nr. 2170 300), der sich auf die Einkaufsseite der Unternehmen des Produzierenden Gewerbes bezieht.

9 Die Tatsache, daß aus den Indexzahlen der Effekt von Qualitätsänderungen und anderen Änderungen in den preisbestimmenden Merkmalen der beobachteten Preisrepräsentanten herausgerechnet wurde, kann von besonderer Bedeutung sein, wenn Indizes zur Ermittlung von Wiederbeschaffungswerten verwendet werden. Sind Güter in der ursprünglichen Qualität nicht mehr käuflich, weil von der betreffenden Güterart nur noch verbesserte Ausführungen am Markt sind, dann können sich bei der Verwendung der Preisindizes Wiederbeschaffungswerte ergeben, die unter den Beträgen liegen, die bei der Wiederbeschaffung tatsächlich aufgewendet werden müssen.

10 Die Monatsberichte der Fachserie 17, Reihe 6, "Index der Großhandelsverkaufspreise" erscheinen etwa 4 Wochen, die Jahresberichte etwa 3 Monate nach Ablauf des Berichtszeitraumes.

## 2 Aktuelle Ergebnisse

Der Index der Großhandelsverkaufspreise ist von Februar 1990 (Indexstand 94,1, 1985 = 100) auf März 1990 (94,7) um 0,6 % gestiegen. Er lag damit um 0,6 % über dem Stand vom März des Vorjahres (94,1). Im Januar bzw. Februar 1990 hatte die Jahresveränderungsraten noch + 1,4 % bzw. ebenfalls + 0,6 % betragen.

Von Februar bis März 1990 verteuerten sich vor allem Rohkaffee (+ 23 %), NE-Metalle und -Metallhalbzeug (+ 9,5 %), Frischgemüse (+ 9,4 %), frische Eier (+ 4,4 %), gekühltes Schweinefleisch (+ 4,2 %), Frischobst (+ 3,6 %), unbearbeitete Pflanzenfasern (+ 3,4 %), lebende Schlachtschweine (+ 3,3 %), Bimsbausteine (+ 2,5 %) sowie leichtes Heizöl (+ 2,4 %).

Verbilligungen gegenüber dem Vormonat gab es im März 1990 u.a. bei schwerem Heizöl (- 6,6 %), Stärkeerzeugnissen (- 6,3 %), Dieselkraftstoff (- 6,0 %), Stahlschrott (- 4,3 %), Speisekartoffeln (- 3,4 %), Maschinengußbruch (- 3,3 %), Braunkohlenbriketts (- 3,0 %), tiefgefrorenen Suppenhühnern (- 2,0 %), Ölkuchen und -schroten (- 1,5 %) sowie bei Fischmehl und Mischfutter (- 1,1 %).

# INDEX DER GROSSHANDELSVERKAUFSPREISE NACH AUSGEWÄHLTEN WIRTSCHAFTSGRUPPEN

1985 = 100

## PREISINDEX

Log. Maßstab

Großhandel insgesamt

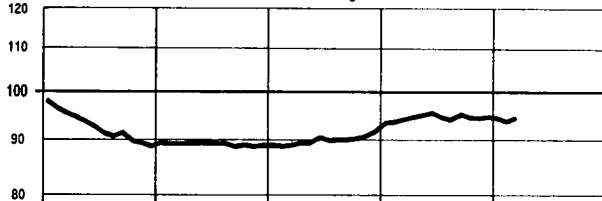

Großhandel mit Getreide, Futter- und Düngemitteln, Tiere

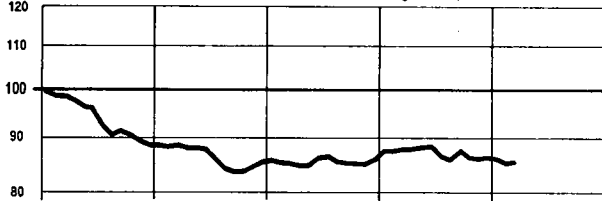

Großhandel mit festen Brennstoffen, Mineralölzeugnissen

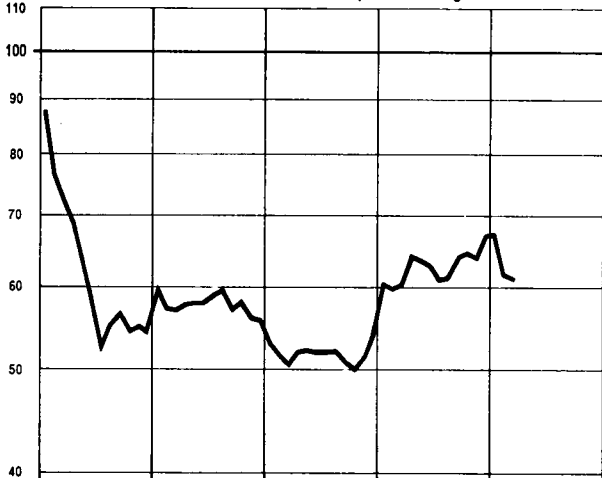

Großhandel mit Erzen, Stahl, NE - Metallen usw.

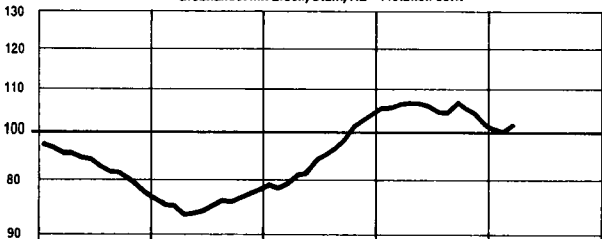

Großhandel mit Nahrungsmitteln, Getränken, Tabakwaren

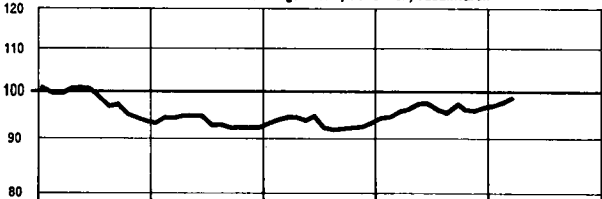

Großhandel mit Fahrzeugen, Maschinen, technischem Bedarf

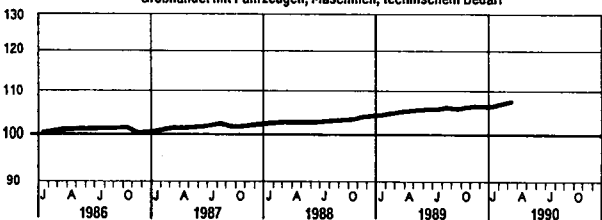

## VERÄNDERUNG GEGENÜBER DEM JEWEILIGEN VORJAHRESMONAT IN %

Arithm. Maßstab

Großhandel insgesamt

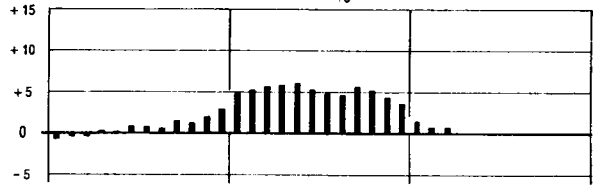

Großhandel mit Getreide, Futter- und Düngemitteln, Tiere

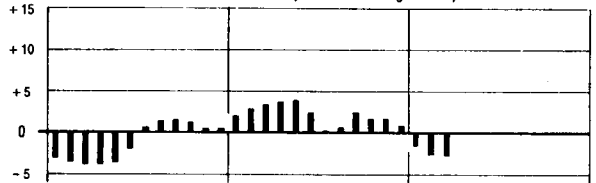

Großhandel mit festen Brennstoffen, Mineralölzeugnissen

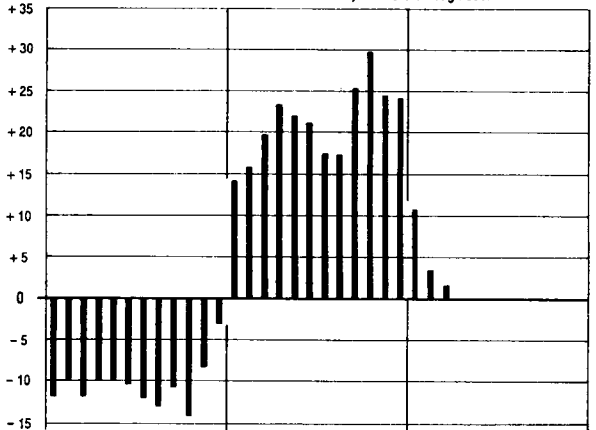

Großhandel mit Erzen, Stahl, NE - Metallen usw.

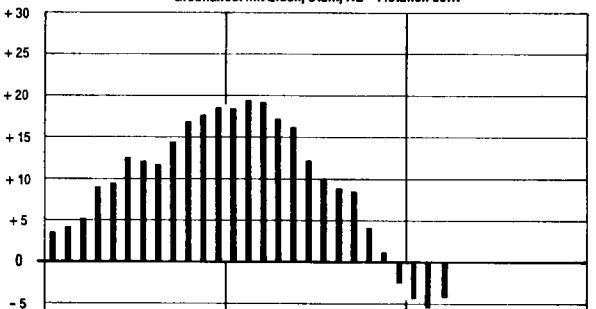

Großhandel mit Nahrungsmitteln, Getränken, Tabakwaren

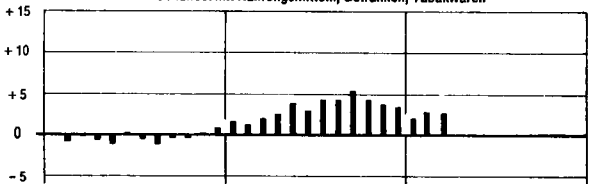

Großhandel mit Fahrzeugen, Maschinen, technischem Bedarf

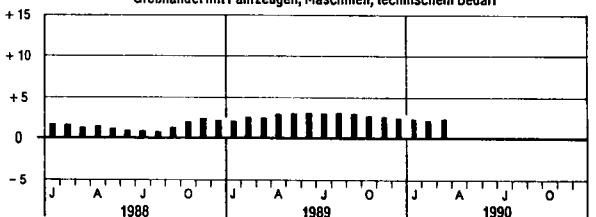





INDEX DER GROSSHANDELSVERKAUFSPREISE

1 AKTUELLE ERGEBNISSE

1.1 ZUSAMMENFASSENDE UEBERSICHT

1985 = 100

LFD. NR.	NR. DER SYSTEMATIK	WARENGRUPPE BZW. WIRTSCHAFTSGRUPPE (GH.M. = GROSSHANDEL MIT)	WÄGUNGSGEANTEIL AM GESAMT-INDEX IN PROMILLE	VERKET-TUNGS-FAKTOR	1989	1990			VERÄNDERUNG MAERZ 1990 GEGENUEBER MAERZ 1989 IN PROZENT	
					DURCH-SCHNITT	MAERZ	FEBR.	MAERZ	1989	1990
1		GESAMTINDEX	1000	0,85422	94,5	94,1	94,1	94,7	+ 0,6	+ 0,6
		DARUNTER:								
2		FERTIGWAREN	299,36	0,85116	92,1	90,7	92,4	92,6	+ 2,1	+ 0,2
3		INVESTITIONSGUETER	70,96	0,85566	104,5	103,6	106,0	106,4	+ 2,7	+ 0,4
4		VERBRAUCHSGUETER OHNE NAHRUNGS-U.GENUSSMITTEL	228,40	0,85141	88,2	86,7	88,1	88,3	+ 1,8	+ 0,2
		DARUNTER:								
5		VERBRAUCHSGUETER OHNE NAHRUNGS-U.GENUSSMITTEL SOWIE OHNE KRAFTSTOFFE UND LEICHTES HEIZÖL	147,46	0,86463	103,1	102,9	104,3	104,4	+ 1,5	+ 0,1
		NACHRICHTLICH:								
6		VERBRAUCHSGUETER EINSCHL.NAHRUNGS-U.GENUSSMITTEL	434,57	0,86533	92,5	92,1	93,8	94,3	+ 2,4	+ 0,5
7		GESAMTINDEX OHNE MINERALÖLERZEUGNISSE	873,19	0,86407	99,6	99,6	99,2	99,9	+ 0,3	+ 0,7
8		GESAMTINDEX OHNE BRENN- UND TREIBSTOFFE	868,12	0,86482	99,4	99,4	99,0	99,8	+ 0,4	+ 0,8
9		GESAMTINDEX OHNE SAISONWAREN 1)	962,10	0,85349	94,3	93,6	93,2	93,7	+ 0,1	+ 0,5
10		SAISONWAREN 1)	37,90	0,86696	99,5	105,6	115,2	119,1	+12,8	+ 3,4
11		ERZEUGNISSE DER LAND- UND FORSTWIRTSCHAFT, FISCHEREI	107,21	0,91031	89,9	92,4	93,0	95,6	+ 3,5	+ 2,8
12		ERZEUGNISSE DES PRODUZIERENDEN GEWERBES	892,79	0,84674	95,1	94,3	94,2	94,5	+ 0,2	+ 0,3
		DARUNTER:								
13		BRENN- UND TREIBSTOFFE	131,88	0,79565	62,1	59,0	61,3	60,6	+ 2,7	- 1,1
14		ERZEUGNISSE DES PRODUZIERENDEN GEWERBES OHNE MINERALÖLERZEUGNISSE	765,98	0,85788	100,9	100,5	100,0	100,6	+ 0,1	+ 0,6
15		ERZEUGNISSE DES PRODUZIERENDEN GEWERBES OHNE BRENN- UND TREIBSTOFFE	760,91	0,85862	100,8	100,4	99,9	100,4	-	+ 0,5
16		ERZEUGNISSE DES VERARBEITENDEN GEWERBES	863,27	0,84805	95,7	95,0	94,7	95,1	+ 0,1	+ 0,4
17		ERZEUGNISSE DES VERARBEITENDEN GEWERBES OHNE MINERALÖLERZEUGNISSE	736,46	0,85998	101,9	101,6	100,9	101,5	- 0,1	+ 0,6
18		GUETER DER ERNÄHRUNGSWIRTSCHAFT	309,32	0,90468	94,3	94,6	94,6	95,7	+ 1,2	+ 1,2
19		GUETER DER GEWERBLICHEN WIRTSCHAFT	690,68	0,83126	94,6	93,9	93,8	94,2	+ 0,3	+ 0,4
NACH WIRTSCHAFTSZWEIGEN DES GROSSHANDELS										
20	40	GH.M.ROHSTOFFEN UND HALBWAREN	441,72	0,84474	86,2	85,6	83,8	84,2	- 1,6	+ 0,5
21	401	GH.M.GETREIDE, FUTTER- UND DÜNGEMITTELN, TIEREN	94,54	0,96412	87,2	87,9	85,3	85,6	- 2,6	+ 0,4
22	402	GH.M.TEXTILEN ROHSTOFFEN UND HALBWAREN, HAUTEN USW.	8,09	0,73898	84,2	82,4	79,6	81,1	- 1,6	+ 1,9
23	404	GH.M.TECHNISCHEN CHEMIKALIEN, ROHDROGEN, KAUTSCHUK	21,92	0,83945	98,0	99,2	95,0	95,2	- 4,0	+ 0,2
24	405	GH.M.FESTEN BRENNSTOFFEN, MINERALÖLERZEUGNISSEN	147,79	0,79595	62,7	60,2	61,8	61,2	+ 1,7	- 1,0
25	406	GH.M.ERZEN, STAHL, NE-METALLE USW.	90,96	0,81536	105,4	106,4	100,0	101,9	- 4,2	+ 1,9
26	407	GH.M.HOLZ, BAUSTOFFEN, INSTALLATIONSBEDARF	63,60	0,84530	106,0	105,0	108,3	108,9	+ 3,7	+ 0,6
27	408	GH.M.ALTMATERIAL, RESTSTOFFEN	14,82	0,87180	94,5	95,2	76,2	76,5	-19,6	+ 0,4
28	41	GH.M.FERTIGWAREN	558,28	0,86198	101,1	100,8	102,2	102,9	+ 2,1	+ 0,7
29	411	GH.M.NAHRUNGSMITTELN, GETRÄNKEN, TABAKWAREN	234,29	0,87380	96,4	96,3	97,7	98,9	+ 2,7	+ 1,2
30	412	GH.M.TEXTILIEN, BEKLEIDUNG, SCHUHEN, LEDERWAREN	35,85	0,84483	103,9	104,5	104,1	104,4	- 0,1	+ 0,3
31	413	GH.M.METALLWAREN, EINRICHTUNGSGEGENSTÄNDEN	84,75	0,87335	102,9	102,4	104,0	104,5	+ 2,1	+ 0,5
32	414	GH.M.FEINMECH. UND OPT. ERZEUGNISSEN, SCHMUCK USW.	17,46	0,91316	98,4	98,5	98,9	99,0	+ 0,5	+ 0,1
33	416	GH.M.FAHRZEUGEN, MASCHINEN, TECHNISCHEN BEDARF	109,27	0,85517	105,8	105,2	107,2	107,6	+ 2,3	+ 0,4
34	418	GH.M.PHARMAZEUT., KOSMETISCHEN U.AE. ERZEUGNISSEN	36,37	0,83990	107,5	107,2	106,2	106,5	- 0,7	+ 0,3
35	419	GH.M.PAPIER, DRUCKERZEUGN., WAREN VERSCH. ART (DAS)	40,29	0,81609	104,8	103,8	106,5	106,7	+ 2,8	+ 0,2

1) KARTOFFELN, FRISCHGEMÜSE, FRISCHOBST EINSCHL. SÜDFRÜCHTE, FRISCHFISCH UND SCHNITTBLUMEN.

INDEX DER GROSSHANDELSVERKAUFSPREISE  
1 AKTUELLE ERGEBNISSE  
1.2 INSTITUTIONELLE GLIEDERUNG  
1.2.1 NACH WIRTSCHAFTSZWEIGEN DES GROSSHANDELS

1985 = 100

LFD. NR.	NR. DER SYSTEMATIK	WIRTSCHAFTSGRUPPE, -KLASSE (GH.M. = GROSSHANDEL MIT)	WÄGUNGSGE- ANTEIL AM GESAMT- INDEX IN PROMILLE	VERKET- TUNGS- FAKTOR	1989	1990			VERÄNDERUNG GEGENÜBER MAERZ 1989 IN PROZENT	
					DURCH- SCHNITT	MAERZ	FEBR.	MAERZ	MAERZ 1990	FEBR. 1990
1	401	GH.M.GETREIDE, FUTTER- UND DUENGEMITTELN, TIEREN	94,54	0,96412	87,2	87,9	85,3	85,6	- 2,6	+ 0,4
		DARUNTER								
2	401 11	GH.M.GETREIDE, FUTTER- UND DUENGEMITTELN (OAS)	31,45	0,95351	86,3	87,4	84,3	84,4	- 3,4	+ 0,1
3	401 14	GH.M.GETREIDE, SAATEN, FUTTERMITTELN	30,49	1,00586	83,8	86,4	75,3	75,3	- 8,2	-
4	401 17	GH.M.DUENGEMITTELN	7,15	0,84769	81,9	82,1	81,8	82,3	+ 0,2	+ 0,6
5	401 51	GH.M.LEBENDEM VIEH	20,50	0,97173	93,9	89,1	88,6	90,3	+ 1,3	+ 1,9
6	402	GH.M.TEXTILEN ROHSTOFFEN UND HALBWAREN, HAEUTEN USW	8,09	0,73898	84,2	82,4	79,6	81,1	- 1,6	+ 1,9
		DARUNTER								
7	402 17	GH.M.BAUMWOLLE	1,93	.	78,3	67,4	72,5	75,5	+12,0	+ 4,1
8	402 19	GH.M.SONSTIGEN TEXTILEN ROHSTOFFEN UND HALBWAREN	1,12	.	91,7	88,3	91,5	92,1	+ 4,3	+ 0,7
9	402 50	GH.M.HAEUTEN, FELLE	1,76	0,49556	87,1	86,1	88,9	88,2	+ 2,4	- 0,8
10	402 70	GH.M.LEDER	0,41	0,78302	103,7	102,3	107,0	107,1	+ 4,7	+ 0,1
11	404	GH.M.TECHNISCHEN CHEMIKALIEN, ROHDROGEN, KAUTSCHUK	21,92	0,83945	98,0	99,2	95,0	95,2	- 4,0	+ 0,2
12	405	GH.M.FESTEN BRENNSTOFFEN, MINERALOELERZEUGNISSEN	147,79	0,79595	62,7	60,2	61,8	61,2	+ 1,7	- 1,0
13	405 10	GH.M.FESTEN BRENNSTOFFEN, MINERALOELERZEUGN. (OAS)	5,86	0,76889	71,1	68,7	70,4	70,3	+ 2,3	- 0,1
14	405 40	GH.M.FESTEN BRENNSTOFFEN	4,78	0,79180	93,0	92,9	94,3	94,2	+ 1,4	- 0,1
15	405 70	GH.M.MINERALOELERZEUGNISSEN	137,15	0,79557	61,3	58,7	60,3	59,6	+ 1,5	- 1,2
16	406	GH.M.ERZEN, STAHL, NE-METALLEN USW	90,96	0,81536	105,4	106,4	100,0	101,9	- 4,2	+ 1,9
		DARUNTER								
17	406 45	GH.M.EISEN (OHNE ROHEISEN) UND STAHL UND -HALBZEUG	66,70	0,79500	103,0	103,0	101,5	101,8	- 1,2	+ 0,3
18	406 71	GH.M.NE-METALLEN	12,68	0,96133	117,6	123,3	96,4	105,7	-14,3	+ 9,6
19	406 75	GH.M.NE-METALLHALBZEUG	5,61	0,85665	116,5	118,1	105,5	106,4	- 9,9	+ 0,9
20	407	GH.M.HOLZ, BAUSTOFFEN, INSTALLATIONSBEDARF	63,60	0,84530	105,0	105,0	108,3	108,9	+ 3,7	+ 0,6
		DARUNTER								
21	407 14	GH.M.SCHNITTHOLZ	5,88	0,96314	105,0	102,8	111,7	112,1	+ 9,0	+ 0,4
22	407 17	GH.M.SONST. HOLZHALBWAREN, BAUELEMENTEN AUS HOLZ	7,05	0,96602	104,5	102,4	109,6	110,0	+ 7,4	+ 0,4
23	407 40	GH.M.BAUSTOFFEN, BAUELEMENTEN AUS MINERAL. STOFFEN	32,68	0,80309	104,0	103,9	104,8	105,5	+ 1,5	+ 0,7
24	407 60	GH.M.FLACHGLAS	2,10	0,87304	128,3	124,9	131,2	131,2	+ 5,0	-
25	407 81	GH.M.INSTALLATIONSBEDARF FUER GAS UND WASSER	9,54	0,82511	108,3	106,7	110,4	111,1	+ 4,1	+ 0,6
26	407 85	GH.M.INSTALLATIONSBEDARF FUER HEIZUNG	5,85	.	108,2	106,6	110,3	111,1	+ 4,2	+ 0,7
27	408	GH.M.ATMATERIAL, RESTSTOFFEN	14,82	0,87180	94,5	95,2	76,2	76,5	-19,6	+ 0,4
		DARUNTER								
28	408 31	GH.M.EISEN- UND STAHLSCROTT	10,06	0,82784	95,5	95,2	78,3	76,9	-19,2	- 1,8
29	408 35	GH.M.NE-METALLSCROTT	3,12	0,93683	108,7	111,3	84,4	91,8	-17,5	+ 8,8
30	408 74	GH.M.LUMPEN, TEXTILEN RESTSTOFFEN	0,30	1,30109	56,9	57,6	52,9	51,9	- 9,9	- 1,9
31	408 77	GH.M.ATMPAPIER U.-PAPPE, RESTST.A.PAPIER U.PAPPE	0,93	1,09129	54,9	59,6	34,4	30,4	-49,0	-11,6
32	411	GH.M.NAHRUNGSMITTELN, GETRAENKEN, TABAKWAREN	234,29	0,87380	96,4	96,3	97,7	98,9	+ 2,7	+ 1,2
		DARUNTER								
33	411 10	GH.M.NAHRUNGSMITTELN, GETRAENKEN, TABAKWAREN (OAS)	69,59	0,86344	97,4	97,4	99,3	100,0	+ 2,7	+ 0,7
34	411 21	GH.M.SPEISE- UND INDUSTRIEKARTOFFELN	0,80	1,18750	190,5	167,9	188,8	183,6	+ 9,4	- 2,8
35	411 25	GH.M.GEMUESE, OBST, FRUECHTEN	26,57	0,83391	93,4	98,3	106,4	111,1	+13,0	+ 4,4
36	411 31	GH.M.ZUCKER	4,39	0,90285	95,5	95,9	98,5	98,7	- 1,2	+ 0,2
37	411 36	GH.M.SUESSWAREN	4,87	0,88050	95,9	96,0	95,6	96,0	-	+ 0,4
38	411 41	GH.M.MILCHERZEUGNISSEN, FETTWAREN	19,87	0,93674	101,6	100,2	101,6	101,4	+ 1,2	- 0,2
39	411 45	GH.M.EIERN	2,00	1,05616	96,8	103,4	103,0	107,2	+ 3,7	+ 4,1
40	411 51	GH.M.WILD, GEFLUEGEL	3,46	0,97101	90,4	88,8	90,9	91,7	+ 3,3	+ 0,9
41	411 55	GH.M.FLEISCH, FLEISCHWAREN	36,11	0,95360	91,9	87,4	87,5	89,1	+ 1,9	+ 1,8
42	411 61	GH.M.KAFFEE, TEE, ROHKAFAE	12,45	.	70,6	74,7	62,0	64,4	-13,8	+ 3,9
43	411 75	GH.M.FISCHEN, FISCHERZEUGNISSEN	3,25	0,86678	104,0	113,4	109,3	111,2	- 1,9	+ 1,7
44	411 79	GH.M.SONSTIGEN NAHRUNGSMITTELN (ANG)	13,95	.	92,6	93,5	92,0	93,1	- 0,4	+ 1,2
45	411 81	GH.M.WEIN	6,36	0,88859	102,0	101,0	103,6	103,6	+ 2,6	-
46	411 83	GH.M.SPIRITUOSEN	3,92	0,85739	98,8	98,6	98,9	99,0	+ 0,4	+ 0,1
47	411 87	GH.M.BIER, ALKOHOLFREIEN GETRAENKEN	9,83	0,86195	107,5	106,6	108,6	108,7	+ 2,0	+ 0,1
48	411 90	GH.M.TABAKWAREN	16,07	0,77205	108,5	107,4	112,6	112,6	+ 4,8	-

INDEX DER GROSSHANDELSVERKAUFSPREISE  
1 AKTUELLE ERGEBNISSE  
1.2 INSTITUTIONELLE GLIEDERUNG

1.2.1 NACH WIRTSCHAFTSZWEIGEN DES GROSSHANDELS

1985 = 100

LFD. NR.	NR. DER SYSTE-MATIK	WIRTSCHAFTSGRUPPE, -KLASSE (GH.M. = GROSSHANDEL MIT)	WAGUNGS- ANTEIL AM GESAMT- INDEX IN PROMILLE	VERKET- TUNGS- FAKTOR	1989	1990			VERÄNDERUNG	
					DURCH- SCHNITT	MAERZ	FEBR.	MAERZ	MAERZ 1990 GEGENUEBER MAERZ FEBR. 1989	1990 IN PROZENT
49	412	GH.M.TEXTILIEN, BEKLEIDUNG, SCHUHEN, LEDERWAREN	35,85	0,84483	103,9	104,5	104,1	104,4	- 0,1	+ 0,3
		DARUNTER								
50	412 10	GH.M.TEXTILIEN, BEKLEIDUNG, SCHUHEN, LEDERWAREN (DAS)	7,56	0,83319	103,4	104,3	103,6	103,8	- 0,5	+ 0,2
51	412 20	GH.M.METERWARE FUER BEKLEIDUNG UND WAESCHE	1,06	0,84099	101,8	101,6	102,1	102,2	+ 0,6	+ 0,1
52	412 30	GH.M.OBERBEKLEIDUNG	9,36	.	102,7	104,9	102,3	102,5	- 2,3	+ 0,2
53	412 45	GH.M.PULLOVERN, SAEUGLINGSBEKL., KURZWAREN U.AE.	5,25	0,84955	104,4	104,1	104,8	104,8	+ 0,7	-
54	412 71	GH.M.HEIMTEXTILIEN, BODENBELAEGEN	5,01	0,83745	106,7	106,7	108,2	108,5	+ 1,7	+ 0,3
55	412 80	GH.M.SCHUHEN	4,44	0,87467	104,5	103,9	104,3	105,4	+ 1,4	+ 1,1
56	412 95	GH.M.GALANTERIEWAREN, GESCHENKARTIKELN	1,12	.	103,1	102,3	103,9	103,9	+ 1,6	-
57	413	GH.M.METALLWAREN, EINRICHTUNGSGEGENSTAENDE:	84,75	0,87335	102,9	102,4	104,0	104,5	+ 2,1	+ 0,5
		DARUNTER								
58	413 11	GH.M.METALL- UND KUNSTSTOFFWAREN	3,97	0,81430	108,2	107,3	110,2	111,0	+ 3,4	+ 0,7
59	413 12	GH.M.SCHRAUBEN, NORM- UND FASSONDREHTEILEN	2,37	0,83784	109,9	109,0	113,2	115,3	+ 5,8	+ 1,9
60	413 14	GH.M.KLEINEISENWAREN USW	6,22	0,75744	108,0	106,8	111,5	112,9	+ 5,7	+ 1,3
61	413 15	GH.M.HAUSRAT AUS METALL UND KUNSTSTOFF (ANG)	1,42	0,82471	107,9	107,2	109,7	108,9	+ 1,6	- 0,7
62	413 18	GH.M.SONSTIGEN METALL- UND KUNSTSTOFFWAREN (ANG)	10,49	0,82090	109,1	108,1	111,4	112,6	+ 4,2	+ 1,1
63	413 19	GH.M.VERPACKUNGSMITTEL: A.EISEN, METALL U.KUNSTST.	1,35	.	100,5	100,8	100,0	100,8	-	+ 0,8
64	413 20	GH.M.ELEKTROTECHNISCHEN ERZEUGNISSEN (ANG)	24,71	0,88434	103,9	103,4	104,2	104,6	+ 1,2	+ 0,4
65	413 30	GH.M.FEINKERAMIK UND GLASWAREN FUER DEN HAUSHALT	2,97	0,78406	108,8	108,0	110,6	109,2	+ 1,1	- 1,3
66	413 60	GH.M.MOEBELN, KUNSTGEGENSTAENDE: U.AE.	7,46	0,82015	111,1	110,2	113,7	114,8	+ 4,2	+ 1,0
67	413 71	GH.M.RUNDFAHRT-, FERNSEH- UND PHONOTECHN. GERAETEN	18,20	1,08306	87,7	87,9	86,8	86,6	- 1,5	- 0,2
68	413 80	GH.M.LACKEN, FARBEN, TAPETEN	4,60	0,82353	110,4	110,1	113,5	113,6	+ 3,2	+ 0,1
69	414	GH.M.FEINMECH. UND OPT. ERZEUGNISSEN, SCHMUCK USW	17,46	0,91316	98,4	98,5	98,9	99,0	+ 0,5	+ 0,1
		DARUNTER								
70	414 31	GH.M.FOTO-U. KINOGER., FOTOTECHN. U. CHEM. MAT.	5,66	0,90027	95,8	95,6	95,7	95,9	+ 0,3	+ 0,2
71	414 35	GH.M.SONSTIGEN FEINMECH. U. OPTISCHEN ERZEUGNISSEN	2,48	0,87954	95,9	95,6	95,7	95,9	+ 0,3	+ 0,2
72	414 61	GH.M.UHREN	1,33	1,01175	103,4	102,9	104,1	104,1	+ 1,2	-
73	414 65	GH.M.EDELMETALLWAREN, SCHMUCK U.AE.	3,65	1,01394	90,3	92,2	89,3	89,3	- 3,1	-
74	414 94	GH.M.SPIELWAREN	2,69	.	109,8	109,5	112,4	112,5	+ 2,7	+ 0,1
75	414 96	GH.M.SPORT- UND CAMPINGARTIKELN	1,65	.	106,2	104,9	109,2	110,0	+ 4,9	+ 0,7
76	416	GH.M.FAHRZEUGEN, MASCHINEN, TECHNISCHER BEDARF	109,27	0,85517	105,8	105,2	107,2	107,6	+ 2,3	+ 0,4
		DARUNTER								
77	416 11	GH.M.KRAFTWAGEN	36,27	0,83319	113,9	113,6	117,1	117,6	+ 3,5	+ 0,4
78	416 14	GH.M.KRAFTFAHRZEUGTEILEN UND -REIFEN	15,10	0,85312	106,7	106,4	108,6	109,2	+ 2,6	+ 0,6
79	416 17	GH.M.KRAFTFAHRZEUGEN, FAHRRAEDERN, FAHRRAEDERTEILEN	1,69	0,86585	112,9	111,9	114,8	115,0	+ 2,8	+ 0,2
80	416 19	GH.M.SONSTIGEN FAHRZEUGEN UND DEREN TEILEN	1,03	.	108,2	107,4	110,0	110,6	+ 3,0	+ 0,5
81	416 20	GH.M.LANDMASCHINEN, LANDWIRTSCHAFTLICHEN GERAETEN	8,28	.	109,1	108,1	110,7	111,2	+ 2,9	+ 0,5
82	416 41	GH.M.WERKZEUGMASCHINEN	6,53	0,83686	109,7	108,5	111,4	112,0	+ 3,2	+ 0,5
83	416 42	GH.M.BAUMASCHINEN, BAUGERAETEN	4,39	0,89837	109,6	108,4	111,4	111,9	+ 3,2	+ 0,4
84	416 44	GH.M.BUEROMASCH., DATENVERARBEITUNGSGER.U.-EINR.	11,84	.	76,4	75,9	74,4	74,4	- 2,0	-
85	416 49	GH.M.SONSTIGEN MASCHINEN	10,56	.	108,3	107,2	109,6	110,0	+ 2,6	+ 0,4
86	416 53	GH.M.TECHNISCHER FLEISCHEREI-BEDARF	2,54	0,81796	105,2	104,5	106,1	106,2	+ 1,6	+ 0,1
87	416 61	GH.M.CHEMISCH-TECHNISCHER ERZEUGNISSEN	3,57	.	98,0	97,4	95,4	95,5	- 2,0	+ 0,1
88	416 65	GH.M.TECHNISCHER BEDARF (ANG)	5,46	.	99,3	98,6	97,1	97,2	- 1,4	+ 0,1
89	416 90	GH.M.VERPACKUNGSGLAS UND- KERAMIK	1,09	.	105,5	104,5	106,2	106,3	+ 1,7	+ 0,1
90	418	GH.M.PHARMAZEUT., KOSMETISCHEN U.AE. ERZEUGNISSEN	36,37	0,83990	107,5	107,2	106,2	106,5	- 0,7	+ 0,3
		DARUNTER								
91	418 10	GH.M.PHARMAZEUTISCHEN ERZEUGNISSEN	26,55	0,85217	107,3	107,1	104,6	104,9	- 2,1	+ 0,3
92	418 31	GH.M.DENTALBEDARF	1,59	.	110,6	110,0	113,3	113,4	+ 3,1	+ 0,1
93	418 35	GH.M.LABORBED., SONST.MEDIZIN.U. ORTHOP. ARTIKELN	4,36	0,79194	110,2	109,7	112,7	112,9	+ 2,9	+ 0,2
94	418 60	GH.M.KOSMETISCHEN ERZEUGNISSEN, KOERPERPFLEGE MIT.	2,55	0,83929	104,4	104,0	106,7	107,0	+ 2,9	+ 0,3
95	418 80	GH.M.WASCH-, PUTZ- UND REINIGUNGSMITTELN	1,32	0,90264	106,1	105,4	108,6	108,5	+ 2,9	- 0,1
96	419	GH.M.PAPIER, DRUCKERZEUGN., WAREN VERSCH. ART (DAS)	40,29	0,81609	104,8	103,8	106,5	106,7	+ 2,8	+ 0,2
		DARUNTER								
97	419 11	GH.M.SCHREIB- UND DRUCKPAPIER	6,80	0,76733	103,7	102,5	105,3	105,3	+ 2,7	-
98	419 13	GH.M.PAPIER (OHNE SCHREIB- UND DRUCKPAPIER)	2,11	0,81908	104,2	103,2	106,0	106,1	+ 2,8	+ 0,1
99	419 17	GH.M.SCHREIB- U. PAPIERWAREN, SCHUL- U. BUEROART.	4,35	0,79710	106,1	105,4	107,9	108,4	+ 2,8	+ 0,5
100	419 45	GH.M.UNTERHALTUNGSZEITSCHRIFTEN, ZEITUNGEN	6,15	.	116,3	112,4	120,9	120,9	+ 7,6	-
101	419 81	GH.M.ROHSTOFFEN, HALB- UND FERTIGWAREN (DAS)	4,58	0,81908	99,3	99,4	98,3	98,8	- 0,6	+ 0,5
102	419 82	GH.M.ROHSTOFFEN UND HALBWAREN (DAS)	0,78	0,80227	97,5	98,0	95,7	96,0	- 2,0	+ 0,3
103	419 83	GH.M.FERTIGWAREN (DAS)	14,21	0,85090	102,0	101,8	103,4	103,8	+ 2,0	+ 0,4

INDEX DER GROSSHANDELSVERKAUFSPREISE  
1 AKTUELLE ERGEBNISSE  
1.3 GUETERSYSTEMATISCHE GLIEDERUNG

1.3.1 NACH DEM WARENVERZEICHNIS FUER DIE BINNENHANDELSSTATISTIK

1985 = 100

LFD. NR.	NR. DER SYSTEMATIK	HAUPTBEREICH BZW. WARENGRUPPE	WÄGUNGSGEAMT-ANTEIL AM INDEX IN PROMILLE	VERKÄUFSGEAMT-FAKTOR	1989	1990			VERÄNDERUNG MAERZ 1990 GEGENUEBER MAERZ 1989 IN PROZENT	
					DURCHSCHNITT	MAERZ	FEBR.	MAERZ		
1		GESAMTINDEX	1000	0,85422	94,5	94,1	94,1	94,7	+ 0,6	+ 0,6
		HAUPTBEREICHE								
2		NAHRUNGSMITTEL, GETRAENKE, TABAKWAREN	226,76	0,88455	97,3	97,0	99,1	100,2	+ 3,3	+ 1,1
3		DARUNTER OHNE SAISONNAHRUNGSMITTEL	193,37	0,88800	96,8	95,5	96,4	96,9	+ 1,5	+ 0,5
4		TEXT., BEKLEIDUNG, SCHUHE, LEDE- UND GALANTERIEWAREN	40,18	0,84410	103,9	104,6	104,2	104,5	- 0,1	+ 0,3
5		ELEKTROTECH., FEINMECH., OPT. ERZG. (ANG), SCHMUCK, SPIELW.	56,17	0,94240	96,8	96,7	96,6	96,7	-	+ 0,1
6		MOEBEL, HOLZWAREN	7,93	0,81369	113,4	112,4	116,8	117,9	+ 4,9	+ 0,9
7		PAPIER, -WAREN, SCHREIBW., BUEROERG. MIT., -MASCH., -MOEBEL	36,16	0,82986	96,9	95,5	97,8	97,9	+ 2,5	+ 0,1
8		EISENWAREN, HAUSRAT, INSTALLATIONSMAT., BAUSTOFFE, HOLZ	104,52	0,84041	106,6	105,6	108,9	109,6	+ 3,8	+ 0,6
9		FAHRZEUGE, MASCH., TECHN. BEDARF, ANSTRICHFARBEN, TAPETEN	107,39	0,84484	109,3	108,7	111,2	111,6	+ 2,7	+ 0,4
10		WASCH-, PUTZ-, KOERPERPFLEGEMIT., MED. ERZG., ARZNEIMITTEL	40,69	0,83932	107,5	107,2	106,7	107,0	- 0,2	+ 0,3
11		ROHSTOFFE, BRENNST., MINERALOELERZG., SCHROTT, ALTMATERIAL	286,14	0,80812	81,4	80,4	77,9	78,2	- 2,7	+ 0,4
12		LEB. TIERE, PFLANZEN, PFLANZL. U. TIER. ROHST. F. NAHRUNGSMIT.	94,06	0,94204	83,7	85,3	80,5	81,4	- 4,6	+ 1,1
		AUSGEWAHLTE WARENGRUPPEN								
13	00	FLEISCH, WURST, FISCH, FISCHERZEUGNISSE	44,42	0,94569	93,5	89,7	89,4	91,2	+ 1,7	+ 2,0
14	01	OBST, GEMUESE (OHNE TIEFGEFR., DIAET. UND KONSERVEN)	32,26	0,87354	98,7	103,4	112,7	117,6	+13,7	+ 4,3
15	02	MILCH, KAESE, SPEISEFETTE UND -OEL, EIER	33,33	0,92026	95,8	99,3	100,2	100,4	+ 1,1	+ 0,2
16	03	TIEFGEFRORENE UND GEFRORENE ERZEUGNISSE	10,64	0,94633	89,2	89,2	93,3	93,2	+ 4,5	- 0,1
17	04	NAEHRMITTEL (OHNE SUPPEN, TIEFGEFR. UND DIAETETISCHE)	6,96	0,89803	94,2	94,2	93,5	93,7	- 0,5	+ 0,2
18	05	SUPPEN, GEWUERZE, BROTAUFSTRICH, ZUCKER	11,24	0,88597	100,0	100,0	99,6	99,6	- 0,4	-
19	06	FLEISCH-, WURST- UND FISCHKONSERVEN, MARINADEN	3,32	1,05031	87,5	87,5	90,9	90,7	+ 3,7	- 0,2
20	07	OBST- UND GEMUESEKONSERVEN (OHNE DIAETETISCHE)	5,45	0,81296	84,2	84,9	84,3	84,1	- 0,9	- 0,2
21	08	SUESSWAREN (OHNE KAKAOPULVER UND DIAET. SUESSWAREN)	8,02	0,88981	96,8	96,6	96,7	97,0	+ 0,4	+ 0,3
22	09	DIAETETISCHE NAHRUNGSMITTEL UND GETRAENKE	2,42	0,83126	104,4	104,1	105,5	107,5	+ 3,3	+ 1,9
23	10	WEINE, SCHAUMWEINE (OHNE FUER DIABETIKER), SPIRITUOSEN	20,37	0,86121	99,8	99,3	100,4	100,5	+ 1,2	+ 0,1
24	11	BIERE, ALKOHOLFREIE GETRAENKE (OHNE DIAETETISCHE)	14,18	0,85899	107,7	106,7	109,0	109,1	+ 2,2	+ 0,1
25	12	KAFFEE, TEE, KAKAO, TABAKWAREN	31,97	0,78316	98,0	97,7	98,8	98,8	+ 1,1	-
26	15	WASCH-, PUTZ- UND REINIGUNGSMITTEL	4,25	0,82957	106,9	106,3	109,9	109,8	+ 3,3	- 0,1
27	16	HYGIENEARTIKEL, VERBANDSTOFFE	3,04	0,82609	102,0	101,3	104,4	104,8	+ 3,5	+ 0,4
28	17	FEINSEIFEN, DESODORANTEN, HAUT-, HAARPFLEGEMITTEL	2,22	0,86387	105,0	104,9	106,6	106,7	+ 1,7	+ 0,1
29	18	SONST. KOERPERPFLEGEMITTEL, MECH. KOERPERPFLEGEGERAETE	0,94	0,79639	108,9	108,7	112,6	112,8	+ 3,8	+ 0,2
30	19	HAUS-, TISCH- UND BETTWAESCHE, BETTWAREN	2,42	0,81697	101,7	101,4	103,1	103,2	+ 1,8	+ 0,1
31	20	HEIMTEXTILIEN (OHNE BODENBELAEGE)	2,11	0,84297	103,4	103,4	104,6	105,2	+ 1,7	+ 0,6
32	21	BODENBELAEGE	4,05	0,83729	108,5	108,5	110,0	110,2	+ 1,6	+ 0,2
33	22	METERWARE FUER BEKLEIDUNG	0,93	0,85814	101,8	101,4	102,2	102,2	+ 0,8	-
34	23	HERREN OBERBEKLEIDUNG AB GROESSE 38	4,36	0,92447	98,4	104,2	97,4	97,4	- 6,5	-
35	24	DAMEN OBERBEKLEIDUNG AB GROESSE 34	5,89	0,83923	103,4	103,4	103,4	104,0	+ 0,6	+ 0,6
36	25	KINDER OBERBEKLEIDUNG AB GR. 104 BIS EINSCHL. 176	1,43	0,68963	98,8	108,2	89,4	89,4	-17,4	-
37	26	PULLOVER U. AE., GEWIRKT, GESTRIKT, SAEUGLINGSBEKLEIDUNG	4,53	0,82956	104,2	103,2	104,8	104,8	+ 1,6	-
38	27	HERREN-, DAMEN- UND KINDERWAESCHE, MIEDERWAREN	2,14	0,84543	110,2	109,9	114,9	114,9	+ 4,5	-
39	28	KURZWAREN	1,48	0,77273	104,9	104,8	104,9	104,9	+ 0,1	-
40	29	STRUMPFWAREN, BEKLEIDUNGSZUBEHOER	2,92	0,88356	103,6	103,4	104,5	104,5	+ 1,1	-
41	31	HERRENSCHUHE (OHNE SPORTSCHUHE)	2,18	0,86099	105,8	104,9	107,0	107,3	+ 2,3	+ 0,3
42	32	DAMENSCHUHE (OHNE SPORTSCHUHE)	2,56	0,87721	102,9	102,6	101,3	103,2	+ 0,6	+ 1,9
43	33	KINDERSCHUHE (OHNE SPORTSCHUHE), SCHUHZUBEHOER	0,56	0,89039	104,6	102,7	106,7	106,7	+ 3,9	-

INDEX DER GROSSHANDELSVERKAUFSPREISE  
1 AKTUELLE ERGEBNISSE  
1.3 GUETERSYSTEMATISCHE GLIEDERUNG

1.3.1 NACH DEM WARENVERZEICHNIS FÜR DIE BINNENHANDELSSTATISTIK

1985 = 100

LFD. NR.	NR. DER SYSTEMATIK	WARENGRUPPE	WÄGUNGSGESAMT-INDEX AM GESAMT-INDEX IN PROMILLE	VERKET-TUNGS-FAKTOR	1989	1990			VERÄNDERUNG MAERZ 1990 GEGENÜBER MAERZ 1989 IN PROZENT	
					DURCH-SCHNITT	MAERZ	FEBR.	MAERZ		
44	37	RUNDFUNK-, FERNSEH- UND PHONOTECHNISCHE GERÄTE	20,37	1,09597	86,5	86,7	85,4	85,3	- 1,6	- 0,1
45	38	GERÄTE UND EINRICHT. DER ELEKT. ERZG., -VERTEILUNG	8,67	0,87954	110,2	110,1	109,9	110,9	+ 0,7	+ 0,9
46	39	ELEKTROTECHNISCHE ERZEUGNISSE (ANG)	9,94	0,85259	104,3	103,5	105,3	105,3	+ 1,7	-
47	40	FOTO- UND KINOGERÄTE, FOTOTECHN. UND -CHEM. MATERIAL	6,25	0,92797	93,0	92,8	92,4	92,6	- 0,2	+ 0,2
48	41	FEINMECHANISCHE UND OPTISCHE ERZEUGNISSE (ANG)	1,72	0,90191	105,4	104,8	107,1	107,1	+ 2,2	-
49	42	UHREN (OHNE ARMATURBRETTUHREN, UHRENRADIOS)	1,82	1,00291	104,4	103,8	105,4	105,4	+ 1,5	-
50	43	SCHMUCK, GOLD- UND SILBERSCHMIEDEWAREN	3,81	1,02626	88,6	90,8	87,3	87,3	- 3,9	-
51	45	SPIELWAREN, FEST- UND SCHERZARTIKEL (ANG)	2,95	0,76328	109,8	109,5	112,4	112,4	+ 2,6	-
52	49	SCHUL-, LADEN-, WOHN-, KÜCHENMÖBEL	7,09	0,81152	113,6	112,7	117,0	116,3	+ 5,0	+ 1,1
53	52	PAPIER, PAPPE	9,51	0,77813	103,4	102,3	105,0	105,0	+ 2,6	-
54	53	PAPIER- UND PAPPEWAREN (ANG) SOWIE VERWANDTE ERZG.	1,90	0,79391	103,1	102,7	105,2	105,3	+ 2,5	+ 0,1
55	54	SCHREIB-, ZEICHEN- UND MALGERÄTE, ZEICHENMASCHINEN	2,48	0,77329	108,1	107,7	110,5	111,3	+ 3,3	+ 0,7
56	56	DRUCKEREIERZEUGNISSE (OHNE MUSIKAL., BEDR. BEHÄLTER)	6,88	0,81998	116,2	112,4	120,6	120,7	+ 7,4	+ 0,1
57	57	BÜROORGANISATIONSMITTEL UND -KLEINARTIKEL	1,79	0,79489	111,6	110,5	113,1	113,4	+ 2,6	+ 0,3
58	58	BÜROMASCHINEN, ADV-GERÄTE UND -EINRICHT., BÜROMÖBEL	13,58	0,91201	77,6	77,0	75,7	75,9	- 1,4	+ 0,3
59	55	EISENERZE, STAHL, GUSSEISEN	67,55	0,79244	102,4	102,3	101,8	101,9	- 0,4	+ 0,1
60	60	NE-METALLE UND -HALBZEUGE, EDELMETALLE UND -HALBZEUGE	20,18	0,89956	119,6	124,8	99,2	106,8	-14,4	+ 7,7
61	61	WERKZEUGE (ANG)	6,32	0,84893	108,7	107,4	113,0	113,7	+ 5,9	+ 0,6
62	62	MASCHINEN-, ELEKTROWERKZEUGE, BAUGERÄTE, BEHÄLTER (ANG)	7,01	0,86087	110,7	109,9	111,4	113,1	+ 2,9	+ 1,5
63	63	BESCHLÄGE UND SCHLOSSER, EISENKURZWAREN	7,60	0,77682	109,9	109,0	113,3	115,4	+ 5,9	+ 1,9
64	64	GARTEN-, LANDW., FORSTW. GERÄTE, KETTEN, DRAHTGEFLECHTE	2,10	0,84193	102,0	101,7	103,6	103,8	+ 2,1	+ 0,2
65	66	TAFEL-, KÜCHEN- U. A. E. HAUSHALTSGERÄTE	5,07	0,81322	109,3	108,4	111,2	109,7	+ 1,2	- 1,3
66	67	HEIZGERÄTE, KÜHLMÖBEL, WASCHMASCHINEN F. D. HAUSHALT	3,99	0,86678	102,6	102,1	103,7	102,8	+ 1,7	+ 0,1
67	68	INSTALLATIONSGERÄTE UND -MAT. F. WASSER, GAS U. HEIZUNG	16,53	0,84202	108,2	106,5	110,5	111,2	+ 4,4	+ 0,6
68	69	HOLZ, BAUELEMENTE AUS HOLZ, METALL UND KUNSTSTOFF	16,53	0,97642	104,7	102,5	110,6	111,0	+ 8,3	+ 0,4
69	70	BAUSTOFFE, MIN. BAUELEMENTE, FLACHGLAS	36,79	0,80653	105,3	105,2	105,9	106,6	+ 1,3	+ 0,7
70	72	ANSTRICHFARBEN (OHNE KÜNSTLERFARBEN, LÄCKE)	0,68	0,76777	112,2	112,1	114,9	114,9	+ 2,5	-
71	74	LÄCKE UND LÄCKFARBEN (EINSCHLIESSLICH POLITUREN)	0,57	0,79462	114,6	114,5	119,2	119,2	+ 4,1	-
72	75	SONSTIGE ANSTRICHSTOFFE, MALERPINSEL UND -BÜRSTEN	1,05	0,81291	108,5	108,2	111,6	111,8	+ 3,3	+ 0,2
73	76	TAPETEN (EINSCHLIESSLICH WAND- UND DECKENBELÄGE)	1,63	0,86268	109,5	109,1	111,7	112,1	+ 2,7	+ 0,4
74	77	KRAFTWAGEN-, TEILE-, ZUBEHÖR, BEREIFUNG (ANG)	51,85	0,83997	111,7	111,5	114,6	115,1	+ 3,2	+ 0,4
75	78	ZWEIRÄDER, ZWEIRADTEILE UND -ZUBEHÖR (ANG)	2,05	0,87445	112,7	111,5	114,2	114,4	+ 2,6	+ 0,2
76	80	LANDMASCHINEN	10,65	0,81758	110,5	110,0	112,9	113,1	+ 2,8	+ 0,2
77	81	WERKZEUG- UND BAUMASCHINEN	16,55	0,84247	110,5	108,9	112,5	113,3	+ 4,0	+ 0,7
78	82	MASCHINEN (ANG)	3,24	0,89017	102,6	101,6	101,0	101,1	- 0,5	+ 0,1
79	83	TECHNISCHER SPEZIALBEDARF, VERPACKUNGSMITTEL (ANG)	10,23	0,81879	105,6	104,5	106,6	106,6	+ 2,0	-
80	85	ORTHOPÄD. UND MEDIZIN. ERZG., DENTALBEDARF, LABORGER.	6,16	0,78749	110,5	110,0	113,3	113,4	+ 3,1	+ 0,1
81	87	ARZNEIMITTEL UND SONST. PHARMAZEUT. ERZEUGNISSE (ANG)	24,08	0,86104	107,7	107,5	104,6	104,9	- 2,4	+ 0,3
82	90	CHEMISCHE GRUNDSTOFFE UND CHEMIKALIEN	16,02	0,83419	101,9	102,8	100,6	101,1	- 1,7	+ 0,5
83	91	KUNSTSTOFFE	8,00	0,87600	97,3	99,5	91,1	90,7	- 8,8	- 0,4
84	92	FESTE BRENNSTOFFE, MINERALÖLERZEUGNISSE	149,22	0,79549	61,7	59,0	60,7	60,2	+ 2,0	- 0,8
85	93	TEXT. ROHSTOFFE U. VORERZEUGNISSE, HAUTE, FELLE, LEDER	7,76	0,73688	88,7	85,0	85,7	86,4	+ 1,6	+ 0,8
86	94	SCHROTT, ALTMATERIAL (ANG)	17,41	0,87542	95,6	96,1	76,8	77,7	-19,1	+ 1,2
87	95	LEBENDES VIEH	21,09	0,97264	93,9	89,1	88,7	90,3	+ 1,3	+ 1,8
88	97	PFLANZEN, BAUMSCHULERZEUGNISSE	4,51	0,88207	93,5	103,8	122,2	118,6	+14,3	- 2,9
89	98	SAATEN, ROHSTOFFE F. NAHRUNGSMIT., FUTTER- U. DUENGMITTEL	68,46	0,93560	79,9	82,9	75,3	76,2	- 8,1	+ 1,2

INDEX DER GROSSHANDELSVERKAUFSPREISE  
1 AKTUELLE ERGEBNISSE  
1.3 GUETERSYSTEMATISCHE GLIEDERUNG  
1.3.2 NACH DEM PRODUKTIONSWIRTSCHAFTLICHEN ZUSAMMENHANG

1985 = 100

LFD. NR.	GUETERGRUPPE, -POSITION	WÄGUNGS- ANTEIL AM GESAMT- INDEX IN PROMILLE	VERKET- TUNGS- FAKTOR	1989 DURCH- SCHNITT	1990			VERÄNDERUNG	
					MAERZ	FEBR.	MAERZ	MAERZ 1990 GEGENUEBER MAERZ FEBR. 1989 1990 IN PROZENT	
1	GESAMTINDEX	1000	0,85422	94,5	94,1	94,1	94,7	+ 0,6	+ 0,6
2	ERZEUGNISSE DER LANDWIRTSCHAFT	104,33	0,91269	89,4	91,6	92,4	95,0	+ 3,7	+ 2,8
3	PFLANZLICHE ERZEUGNISSE DER LANDWIRTSCHAFT	78,56	0,89460	88,0	92,0	93,1	96,0	+ 4,3	+ 3,1
4	PFLANZLICHE ERZEUGNISSE DER ALLGEMEINEN LANDWIRTSCHAFT	38,93	0,93813	82,1	83,8	77,1	78,7	- 6,1	+ 2,1
5	GETREIDE	24,80	1,02645	82,3	85,2	80,5	80,8	- 5,2	+ 0,4
6	BROTGETREIDE	16,45	1,05696	84,2	87,5	82,1	82,6	- 5,6	+ 0,6
7	WEIZEN	12,34	1,06057	84,0	87,3	82,3	82,8	- 5,2	+ 0,6
8	ROGGEN	4,11	1,02947	84,7	88,3	81,5	81,9	- 7,2	+ 0,5
9	FUTTERGETREIDE	8,35	1,00294	78,6	80,6	77,3	77,3	- 4,1	-
10	GERSTE	4,26	1,00787	80,4	83,7	79,7	79,9	- 4,5	+ 0,3
11	HAFER	0,70	1,06534	83,7	82,9	84,5	83,8	+ 1,1	- 0,8
12	HAIS	3,39	0,97244	75,4	76,2	72,7	72,8	- 4,5	+ 0,1
13	SPEISEKARTOFFELN	2,47	1,18846	152,8	168,2	190,2	183,8	+ 9,3	- 3,4
14	PFLANZENFASERN, UNBEARBEITET	3,22	0,81631	76,5	66,1	72,5	75,0	+13,5	+ 3,4
15	FUTTERPFLANZEN, GETROCKNET	0,28	0,93671	79,5	80,0	86,3	85,9	+ 7,4	- 0,5
16	ROHKAFFEE	8,16	0,71694	50,2	61,1	33,9	41,6	-31,9	+22,7
17	ERZEUGNISSE DES DAUERKULTUR- UND GARTENBAUES	39,63	0,85332	93,7	100,0	108,9	112,9	+12,9	+ 3,7
18	DARUNTER								
19	FRISCHOBST	19,63	0,80226	88,5	90,1	95,0	102,6	+13,9	+ 3,6
20	FRISCHOBST (OHNE ZITRUS- UND TROPISCHE FRUECHTE)	10,67	0,85891	98,7	99,9	110,9	114,5	+14,6	+ 3,2
21	ÄPFEL	8,37	0,84662	96,9	99,7	101,0	110,4	+10,7	+ 9,3
22	BIRNEN	1,84	0,85796	106,4	100,1	144,4	132,7	+32,6	- 8,1
23	TAFELTRAUBEN, IMPORTIERT	0,46	1,14448	102,0	101,7	158,1	116,3	+14,4	-26,4
24	FRISCHE ZITRUS- UND TROPISCHE FRUECHTE	8,96	0,74357	76,4	78,6	84,8	88,5	+12,6	+ 4,4
25	DARUNTER								
26	ORANGEN	3,40	0,75150	76,5	73,2	65,6	73,5	+ 0,4	+12,0
27	ZITRONEN	0,80	0,79731	64,7	54,1	52,7	52,0	- 3,9	- 1,3
28	GRAPEFRUITS	0,50	0,72955	78,8	68,2	78,0	82,5	+21,0	+ 5,8
29	BANANEN	3,83	0,71281	80,4	92,9	114,6	115,7	+24,5	+ 1,0
30	TRAUBENWEIN (OHNE VERARBEITETER WEIN)	7,08	0,89643	103,9	102,5	106,2	106,2	+ 3,6	-
31	TRAUBENWEIN, INLAENDISCH	4,93	0,90648	102,3	101,9	102,6	102,6	+ 0,7	-
32	TRAUBENWEIN, IMPORTIERT	2,15	0,87792	107,8	104,1	114,5	114,5	+10,0	-
33	FRISCHGEMUESE	8,41	0,91912	97,5	118,7	127,2	139,2	+17,3	+ 9,4
34	BLUMENKOHLE	0,50	0,74573	82,3	88,7	83,5	87,0	- 1,9	+ 4,2
35	WEISSKOHLE	0,06	0,92465	94,8	72,6	92,1	97,1	+33,7	+ 5,4
36	ROTKOHLE	0,04	0,84574	78,9	66,9	80,0	83,5	+24,8	+ 4,4
37	WIRSINGKOHLE	0,05	0,69419	70,4	69,2	91,4	94,3	+36,3	+ 3,2
38	PORREE	0,18	0,71356	65,7	56,8	61,7	62,1	+ 5,3	+ 0,6
39	KOPFSALAT	1,13	0,75313	90,0	80,2	164,0	141,8	+76,8	-13,5
40	SPINAT	0,04	0,81622	90,0	103,9	93,7	124,4	+19,7	+32,8
41	TOMATEN	3,08	1,03974	100,1	154,0	130,4	173,4	+12,6	+33,0
42	SALATGURKEN	1,68	0,94833	104,2	125,8	140,2	121,2	- 3,7	-13,6
43	AUBERGINEN	0,12	0,88396	93,5	125,6	167,4	121,7	- 3,1	-27,3
44	GEMUESEPAPRIKA	0,08	0,85714	109,8	137,0	147,0	185,0	+35,0	+25,9
45	SPEISEMOEHREN	0,33	0,94436	81,2	77,1	87,5	101,2	+31,3	+15,7
46	SELLERIEKNOLLEN	0,09	0,49283	97,1	67,6	47,6	49,7	-26,5	+ 4,4
47	RADIESCHEN	0,05	0,95707	96,4	117,8	125,4	102,3	-13,2	-18,4
48	SPEISEZWIEBELN	0,98	1,28876	107,5	91,5	108,2	129,2	+41,2	+19,4
49	LEBENDE TIERE UND TIERISCHE ERZEUGNISSE DER LANDWIRTSCHAFT	25,77	0,96071	93,8	90,6	90,3	92,2	+ 1,8	+ 2,1
50	SCHLACHTVIEH, LEBEND	21,09	0,57264	93,9	89,1	88,7	90,3	+ 1,3	+ 1,8
51	SCHLACHTRINDER, LEBEND	8,96	0,99133	95,1	94,7	93,2	93,3	- 1,5	+ 0,1
52	SCHLACHTSCHWEINE, LEBEND	12,13	0,96995	93,1	85,0	85,3	88,1	+ 3,6	+ 3,3
53	EIER, FRISCH	2,92	1,06776	96,8	103,9	103,4	107,9	+ 3,8	+ 4,4
54	ROHE HAEUTE UND FELLE	1,76	0,49556	87,1	86,1	88,9	88,2	+ 2,4	- 0,8
55	RINDSHAUTE	1,56	0,49240	86,9	86,2	88,8	88,1	+ 2,2	- 0,8
56	BULLENHAUTE	0,71	0,48464	86,8	86,7	90,5	89,6	+ 3,3	- 1,0
57	KUHHAUTE	0,54	0,45041	88,1	86,6	87,8	87,4	+ 0,9	- 0,5
58	FAERSENHAUTE	0,31	0,51371	85,2	84,2	86,5	85,7	+ 1,8	- 0,9
59	KALBFELLE	0,20	0,52626	88,9	85,7	90,1	88,7	+ 3,5	- 1,6
60	FISCHEREIERZEUGNISSE	2,88	0,81139	109,5	122,5	115,3	117,9	- 3,8	+ 2,3
61	SEEFISCHE, FRISCH, GEKUEHLT ODER TIEFGEFROREN	2,88	0,81139	109,5	122,5	115,3	117,9	- 3,8	+ 2,3

INDEX DER GROSSHANDELSVERKAUFSPREISE  
1 AKTUELLE ERGEBNISSE  
1.3 GUETERSYSTEMATISCHE GLIEDERUNG  
1.3.2 NACH DEM PRODUKTIONSWIRTSCHAFTLICHEN ZUSAMMENHANG

1985 = 100

LFD. NR.	GUETERGRUPPE, -POSITION	WÄGUNGSS- ANTEIL AM GESAMT- INDEX IN PROMILLE	VERKET- TUNGS- FAKTOR	1989	1990			VERÄNDERUNG	
				DURCH- SCHNITT	MAERZ	FEBR.	MAERZ	MAERZ 1989 GEGENUEBER MAERZ 1990	FEBR. 1989 GEGENUEBER FEBR. 1990
60	BERGBAULICHE ERZEUGNISSE	29,52	0,78927	75,6	74,7	78,5	78,1	+ 4,6	- 0,5
	DARUNTER								
61	KOHLE, BRIKETTS UND KOKS	10,54	0,78639	98,8	98,8	100,5	99,9	+ 1,1	- 0,7
62	STEINKOHLE UND STEINKOHLENBRIKETTS	6,17	0,78853	99,9	100,4	101,9	101,9	+ 1,5	-
63	BRAUNKOHLENBRIKETTS	2,23	0,69433	103,4	101,4	105,5	102,3	+ 0,9	- 3,0
64	STEINKOHLENKOKS	2,14	0,83893	90,7	91,4	91,5	91,5	+ 0,1	-
65	KALIDUENGEMITTEL	1,51	0,78956	94,2	96,0	98,3	99,0	+ 3,1	+ 0,7
66	SPEISESALZ	1,11	0,84543	99,6	99,8	98,2	97,9	- 1,9	- 0,3
67	MINERALÖLERZEUGNISSE	126,81	0,79519	59,8	56,6	58,8	58,2	+ 2,8	- 1,0
	DARUNTER								
68	KRAFTSTOFFE	52,32	0,82583	70,1	67,8	70,4	68,6	+ 1,2	- 2,6
	DARUNTER								
69	MOTORENBENZIN	31,29	0,82266	73,7	71,5	72,3	71,4	- 0,1	- 1,2
70	SUPERBENZIN	17,19	0,81552	70,3	68,1	68,7	68,2	+ 0,1	- 0,7
71	NORMALBENZIN	14,10	0,83275	77,9	75,7	76,6	75,4	- 0,4	- 1,6
72	DIESELKRAFTSTOFF	19,06	0,83237	61,7	59,0	64,6	60,7	+ 2,9	- 6,0
73	HEIZÖLE	65,16	0,71419	50,5	46,1	48,2	48,4	+ 5,0	+ 0,4
74	HEIZÖL, LEICHT	49,65	0,78144	53,1	48,4	50,0	51,2	+ 5,8	+ 2,4
75	HEIZÖL, SCHWER	15,51	0,65502	42,2	38,9	42,4	39,6	+ 1,8	- 5,6
76	FLUESSIGGAS (PROPAN)	0,89	0,74141	75,3	74,7	82,3	81,8	+ 9,5	- 0,6
77	FUER GEWERBLICHE ABNEHMER	0,48	0,73545	65,5	68,6	78,0	77,2	+12,5	- 1,0
78	FUER HAUSHALTUNGEN	0,41	0,74772	82,2	81,9	87,3	87,2	+ 6,5	- 0,1
79	SCHMIERMITTEL	1,68	0,78943	92,4	90,2	95,6	92,8	+ 2,9	- 2,9
80	STEINE UND ERDEN, ASBESTWAREN, SCHLEIFMITTEL	34,92	0,81624	105,0	105,0	105,6	106,3	+ 1,2	+ 0,7
	DARUNTER								
81	ZEMENT, KALK UND GIPS	13,46	0,77839	104,9	105,4	103,6	104,3	- 1,0	+ 0,7
82	ZEMENT	2,68	0,79547	102,6	102,2	103,0	105,1	+ 2,6	+ 2,0
83	BEARBEITETER KALK	7,87	0,77813	108,0	108,2	107,0	107,4	- 0,7	+ 0,4
84	BAUGIPS	1,15	0,79157	107,8	107,8	108,6	108,6	+ 0,7	-
85	GIPSPLATTEN	1,76	0,84343	92,8	96,0	85,9	85,9	-10,5	-
86	GROBKERAMISCHE ERZEUGNISSE	8,81	0,78839	108,4	108,3	110,4	110,6	+ 2,1	+ 0,2
87	ZIEGELERZEUGNISSE	6,61	0,79456	107,6	107,7	109,7	109,8	+ 1,9	+ 0,1
88	MAUERZIEGEL	5,76	0,78299	108,6	108,8	110,7	110,7	+ 1,7	-
89	DACHZIEGEL	0,85	0,80772	100,7	99,9	103,0	103,8	+ 3,9	+ 0,8
90	GROBSTEINZEUG	2,20	0,76784	110,7	110,2	112,4	112,3	+ 2,5	+ 0,4
91	BETONERZEUGNISSE (EINSCHLIESSLICH KALKSANDSTEINE)	9,21	0,84081	102,9	102,5	105,0	106,3	+ 3,7	+ 1,2
	DARUNTER								
92	KALKSANDSTEINE	3,17	0,70439	104,1	103,6	106,9	106,9	+ 3,2	-
93	BETONERZEUGNISSE FUER DEN HOCHBAU	5,69	0,87587	102,3	102,1	104,2	106,3	+ 4,1	+ 2,0
	DARUNTER								
94	BIMSBASTEINE	2,17	0,85580	102,5	102,2	104,5	107,1	+ 4,8	+ 2,5
95	DAEMM-, LEICHTBAUPLATTEN U.AE. ERZEUGNISSE	0,74	0,80482	110,9	110,6	113,2	113,2	+ 2,4	-
96	ASBESTWAREN	2,62	0,97505	99,6	98,2	99,6	99,8	+ 1,6	+ 0,2
97	EISEN UND STAHL	61,98	0,78634	102,6	102,6	99,3	98,9	- 3,6	- 0,4
	WALZSTAHL	42,18	0,79645	101,1	101,4	99,6	99,5	- 1,9	- 0,1
98	FORMSTAHL	7,80	0,84524	99,1	99,3	98,6	98,4	- 0,9	- 0,2
99	BREITFLANSCHTRAEGER	3,99	0,83684	97,3	97,2	97,2	97,0	- 0,2	- 0,2
100	ANDERER FORMSTAHL (PROFILHOEHE 80 MM UND MEHR)	3,81	0,85370	101,0	101,4	100,1	99,9	- 1,5	- 0,2
101	STABSTAHL	17,31	0,83504	101,5	101,4	100,5	101,0	- 0,4	+ 0,5
102	HANDELSSTABSTAHL	8,88	0,83122	102,3	102,7	101,2	101,2	- 1,5	-
103	BETONSTAHL	8,43	0,83810	100,7	100,1	99,7	100,8	+ 0,7	+ 1,1
104	BREITFLACHSTAHL	0,67	0,76381	95,0	96,0	90,0	89,6	- 6,7	- 0,4
105	BANDSTAHL (WARMBAND UNTER 600 MM BREITE)	0,67	0,76015	101,2	100,9	97,9	97,7	- 3,2	- 0,2
106	STAHLBLECHE	15,73	0,74271	101,9	102,8	99,7	98,9	- 3,8	- 0,8
107	GROB- UND MITTELBLECH	10,57	0,72376	102,6	103,7	98,7	98,2	- 5,3	- 0,5
108	FEINBLECH	5,16	0,78295	100,6	100,9	101,9	100,4	- 0,5	- 1,5
109									
110	WEITERVERARBEITETER WALZSTAHL	2,55	0,75189	111,0	110,9	110,8	110,8	- 0,1	-
111	VERZINKTES FEINBLECH	2,24	0,74906	111,7	111,6	111,5	111,5	- 0,1	-
112	VERZINKTES BAND	0,31	0,77847	105,9	106,0	105,4	105,5	- 0,5	+ 0,1
113	STAHLSCHROTT	7,89	0,76440	95,2	94,4	77,4	74,1	-21,5	- 4,3

INDEX DER GROSSHANDELSVERKAUFSPREISE  
1 AKTUELLE ERGEBNISSE  
1.3 GUETERSYSTEMATISCHE GLIEDERUNG

1.3.2 NACH DEM PRODUKTIONSWIRTSCHAFTLICHEN ZUSAMMENHANG

1985 = 100

LFD. NR.	GUETERGRUPPE, -POSITION	WAEGUNGS- ANTEIL AM GESAMT- INDEX IN PROMILLE	VERKET- TUNGS- FAKTOR	1989	1990			VERAENDERUNG MAERZ 1990 GEGENUEBER MAERZ FEBR. 1989 1990 IN PROZENT	
				DURCH- SCHNITT	MAERZ	FEBR.	MAERZ		
114	STAHLROHRE	9,36	0,73499	112,8	112,4	112,9	113,7	+ 1,2	+ 0,7
115	PRAEZISIONSTAHLROHRE	0,55	0,69415	125,8	122,5	130,3	132,6	+ 8,2	+ 1,8
116	ANDERE NAHTLOSE STAHLROHRE	4,97	0,72038	115,5	114,8	115,5	116,7	+ 1,7	+ 1,0
117	SIEDERROHRE	2,43	0,76741	116,2	116,7	114,2	115,4	- 1,1	+ 1,1
118	GEWINDEROHRE, NAHTLOS, AUCH VERZINKT	2,54	0,68138	114,7	113,1	116,7	118,0	+ 4,3	+ 1,1
119	GESCHWEISSTE STAHLROHRE	3,80	0,76209	107,3	107,6	106,8	106,8	- 0,7	-
120	GEWINDEROHRE, GESCHWEISST	2,02	0,75534	111,4	111,0	110,4	110,4	- 0,5	-
121	QUADRAT- UND RECHTECKROHRE	1,78	0,76942	102,7	103,6	102,7	102,7	- 0,9	-
122	NE-METALLE UND -METALLHALBZEUG	22,66	0,92666	120,1	127,0	93,4	102,3	-19,4	+ 9,5
123	NE-METALLE, ROH	11,96	0,97407	121,9	133,1	87,5	100,5	-24,5	+14,9
124	ALUMINIUM, AUCH LEGIERT	3,94	1,06043	120,6	132,1	74,8	85,8	-35,0	+14,7
125	SCHWERMETALLE UND DEREN LEGIERUNGEN	8,02	0,93490	122,5	133,6	93,8	107,8	-19,3	+14,9
126	DARUNTER KUPFER, AUCH LEGIERT	6,25	0,91978	123,8	137,6	92,2	105,3	-23,5	+14,2
127	NE-METALLHALBZEUG	6,37	0,86280	119,8	121,1	108,2	108,4	-10,5	+ 0,2
128	ALUMINIUMHALBZEUG, AUCH LEGIERT	1,71	0,82641	105,8	106,7	99,3	95,7	-10,3	- 3,6
129	HALBZEUG AUS SCHWERMETALLEN UND DEREN LEGIERUNGEN	4,66	0,87783	124,9	126,4	111,5	113,1	-10,5	+ 1,4
130	DARUNTER HALBZEUG AUS KUPFER, AUCH LEGIERT	4,31	0,89144	124,5	126,0	110,8	112,2	-11,0	+ 1,3
131	BEARBEITUNGSRESTSTOFFE UND SCHROTT AUS NE-METALLEN	4,33	0,94118	115,8	118,8	87,7	98,2	-17,3	+12,0
132	BEARBEITUNGSRESTSTOFFE UND SCHROTT AUS ALUMINIUM	1,22	1,10307	104,5	106,5	70,1	79,2	-25,6	+13,0
133	BEARBEITUNGSRESTSTOFFE UND SCHROTT AUS SCHWERMETALLEN	3,11	0,88665	120,2	123,7	94,6	105,7	-14,6	+11,7
134	DARUNTER AUS KUPFER, AUCH LEGIERT	2,84	0,91930	121,2	125,5	94,8	105,4	-16,0	+11,2
135	GIESSEREIERZEUGNISSE	5,76	0,87208	95,8	94,8	87,6	88,3	- 6,9	+ 0,8
136	GUSSEISEN	1,81	0,77190	110,0	108,8	109,6	110,2	+ 1,3	+ 0,5
137	NE-METALLFORMGUSS	0,39	0,94867	99,6	100,1	85,9	89,5	-10,6	+ 4,2
138	MASCHINENGUSSBRUCH	2,40	0,78374	84,9	83,7	74,9	72,4	-13,5	- 3,3
139	BEARBEITUNGSRESTSTOFFE AUS NE-METALLGUSS	1,16	0,95652	94,7	94,2	80,3	86,9	- 7,7	+ 8,2
140	ERZEUGN. DER ZIEHEREIEN U. KALTWALZW. U. DER STAHLVERFORMUNG	17,73	0,81110	105,7	105,2	107,3	108,7	+ 3,3	+ 1,3
141	DARUNTER DRAHTERZEUGNISSE	6,40	0,88641	94,6	95,0	93,9	94,7	- 0,3	+ 0,9
142	DARUNTER BETONSTAHLMATTE	3,91	0,88049	93,6	94,7	92,0	93,2	- 1,6	+ 1,3
143	SCHRAUBEN, NORM- U. FASSONDREHTEILE A. STAHL U. NE-METALLEN	7,30	0,77457	110,9	110,0	114,3	116,5	+ 5,9	+ 1,9
144	MASCHINENBAUERZEUGNISSE	40,47	0,84099	109,5	108,3	111,4	112,1	+ 3,5	+ 0,6
145	DARUNTER WERKZEUGMASCHINEN	12,92	0,82422	112,0	110,6	113,4	115,0	+ 4,0	+ 1,4
146	BAUMASCHINEN	5,99	0,88720	108,7	107,1	111,4	111,4	+ 4,0	-
147	NAHRUNGSMITTELMASCHINEN	2,66	0,85355	106,9	106,7	108,3	108,5	+ 1,7	+ 0,2
148	ARMATUREN	3,54	0,86140	109,6	106,8	113,3	114,8	+ 7,5	+ 1,3
149	STRASSENFAHRZEUGE	43,98	0,83517	113,5	113,1	116,4	117,0	+ 3,4	+ 0,5
150	DARUNTER KRAFTWAGEN UND DEREN TEILE	42,03	0,82402	113,5	113,2	116,5	117,1	+ 3,4	+ 0,5
151	KRAFTWAGEN:	32,92	0,83151	114,8	114,5	118,2	118,6	+ 3,6	+ 0,3
152	PERSONENKRAFTWAGEN:	30,69	0,83291	115,0	114,7	116,4	118,8	+ 3,6	+ 0,3
153	LASTKRAFTWAGEN	2,23	0,81653	112,4	111,4	114,5	115,3	+ 3,5	+ 0,7
154	TEILE FUER KRAFTWAGEN UND KRAFTWAGENMOTOREN	9,11	0,79839	109,0	108,7	110,5	111,5	+ 2,6	+ 0,9
155	KRAFTRAEDER	0,99		117,0	115,2	118,8	119,1	+ 3,4	+ 0,3
156	FAHRRADER UND DEREN TEILE	0,96	0,86348	108,8	108,3	110,2	110,4	+ 1,9	+ 0,2
157	FAHRRADER	0,58	0,88790	107,9	107,7	109,4	109,7	+ 1,9	+ 0,3
158	TEILE FUER FAHRRADER	0,38	0,82927	110,2	109,1	111,3	111,4	+ 2,1	+ 0,1
159	ELEKTROTECHNISCHE ERZEUGNISSE	50,06	0,93265	98,3	98,2	98,7	98,9	+ 0,7	+ 0,2
160	DARUNTER GERAETE UND EINRICHTUNGEN DER ELEKTRIZITAETSVERTEILUNG	6,31	0,88329	112,0	112,4	110,1	111,7	- 0,6	+ 1,5
161	DARUNTER ISOLIERROHRE AUS KUNSTSTOFF	1,78	0,90270	114,9	112,5	116,9	119,5	+ 6,2	+ 2,2
162	ISOLIERTE DRAEHTE UND LEITUNGEN	2,38	0,92237	107,8	111,8	99,0	99,4	-11,1	+ 0,4
163	KABEL	0,35	0,90240	110,9	112,6	104,2	99,6	-11,5	- 4,4
164	ELEKTRISCHE GERAETE FUER GEWERBE UND HAUSHALT	9,56	0,89028	102,8	102,3	104,1	104,4	+ 2,1	+ 0,3
165	DARUNTER ELEKTROWAERMEGERAETE U. EINRICHTUNGEN FUER DEN HAUSHALT	3,38	0,86976	103,2	102,7	105,5	105,5	+ 2,7	-
166	ELEKTROMOTORISCHE WIRTSCHAFTSGERAETE FUER DEN HAUSHALT	2,02	0,89774	102,1	101,6	103,1	103,2	+ 1,6	+ 0,1
167	ELEKTRISCHE HAUSHALTSKUEHLMOBEL	1,28	0,88087	100,9	100,2	103,2	104,0	+ 3,8	+ 0,8
168	ELEKTRISCHE HAUSHALTSMASCHINEN UND -GERAETE	1,22	0,94162	101,4	101,1	100,4	99,6	- 1,5	- 0,8



INDEX DER GROSSHANDELSVERKAUFSPREISE  
1 AKTUELLE ERGEBNISSE  
1.3 GUETERSYSTEMATISCHE GLIEDERUNG  
1.3.2 NACH DEM PRODUKTIONSWIRTSCHAFTLICHEN ZUSAMMENHANG

1985 = 100

LFD. NR.	GUETERGRUPPE, -POSITION	WAEGUNGS- ANTEIL AM GESAMT- INDEX IN PROMILLE	VERKET- TUNGS- FAKTOR	1989	1990			VERAENDERUNG MAERZ 1990 GEGENUEBER MAERZ FEBR. 1989 1990 IN PROZENT	
				DURCH- SCHNITT	MAERZ	FEBR.	MAERZ		
169	ELEKTRISCHE LEUCHTEN UND LAMPEN	8,52	0,84143	104,3	103,5	105,0	105,0	+ 1,4	-
170	ELEKTRISCHE LEUCHTEN	4,85	0,82397	107,3	106,1	108,9	108,9	+ 2,6	-
171	ELEKTRISCHE GLUEH- UND ENTLADUNGSLAMPEN	3,67	0,86725	100,2	100,0	99,9	99,8	- 0,2	- 0,1
172	ELEKTRISCHE GLUEHLAMPEN	2,04	0,83347	101,9	101,5	102,0	101,9	+ 0,4	- 0,1
173	ENTLADUNGSLAMPEN	1,63	0,83489	98,0	98,2	97,2	97,2	- 1,0	-
174	RUNDFUNK-, FERNSEH-, PHONOTECHN. GERAETE UND EINRICHT. U.AE. DARUNTER	19,96	1,09836	86,4	86,6	85,3	85,2	- 1,6	- 0,1
175	RUNDFUNKEMPFANGSGERAETE	5,07	1,12612	81,4	81,5	78,7	78,0	- 4,3	- 0,9
176	FERNSEHEMPFANGSGERAETE	5,69	1,13098	83,8	84,1	82,8	82,8	- 1,5	-
177	PHONOTECHNISCHE GERAETE	6,34	1,13184	87,0	87,2	86,7	86,7	- 0,6	-
178	ELEKTRISCHE AUSRUESTUNG FUER STRASSENFAHRZEUGE DARUNTER	3,34	0,80472	111,1	111,8	117,5	118,2	+ 5,7	+ 0,6
179	ELEKTR. AUSRUESTUNG F. KRAFTFAHRZ. U. VERBRENNUNGSMOT.	3,24	0,80538	111,2	112,0	117,8	118,5	+ 5,8	+ 0,6
180	FEINMECHANISCHE UND OPTISCHE ERZEUGNISSE, UHREN	11,85	0,93110	100,9	100,8	102,2	102,3	+ 1,5	+ 0,1
181	OPTISCHE ERZEUGNISSE	1,26	0,87865	110,2	109,5	112,2	112,2	+ 2,5	-
182	FOTO-, PROJEKTIONS- UND KINOTECHNISCHE GERAETE	5,30	0,98327	92,9	92,9	92,0	92,3	- 0,6	+ 0,3
183	FEINMECHANISCHE UND MEDIZINMECHANISCHE ERZEUGNISSE	3,52	0,82733	108,0	107,9	112,3	112,3	+ 4,1	-
184	UHREN DARUNTER	1,77	1,01271	104,4	103,8	105,3	105,3	+ 1,4	-
185	TASCHEN- UND ARMBANDUHREN	1,19	1,02240	105,5	104,8	106,5	106,5	+ 1,6	-
186	ANDERE UHREN	0,51	1,00099	100,6	100,4	100,4	100,4	-	-
187	EISEN-, BLECH- UND METALLWAREN	25,33	0,83178	110,9	109,4	113,2	113,7	+ 3,9	+ 0,4
188	WERKZEUGE DARUNTER	7,42	0,84359	110,6	109,2	114,6	115,4	+ 5,7	+ 0,7
189	HOBELEISEN, HAEMMER U.AE.	0,21	0,82407	111,8	110,2	113,7	114,3	+ 3,7	+ 0,5
190	MASCHINENWERKZEUGE	0,43	0,87479	105,7	103,3	115,9	116,9	+13,2	+ 0,9
191	SAEGEN UND SAEGBLAETTER	1,63	0,87290	105,0	105,9	105,5	105,8	- 0,1	+ 0,3
192	ZANGEN, BLECHSCHEREN, FEILEN U.AE.	1,09	0,81531	113,7	112,6	114,5	115,6	+ 2,7	+ 1,0
193	MONTAGEWERKZEUGE	1,88	0,84017	112,3	110,9	113,7	115,2	+ 3,9	+ 1,3
194	HEIZ- UND KOCHGERAETE	0,98	0,81691	104,5	103,1	106,0	106,2	+ 3,0	+ 0,2
195	BLECHWAREN, BLECHKONSTRUKTIONEN UND FEINSTBLECHPACKUNGEN DARUNTER	15,03	0,84017	111,7	110,1	113,5	113,8	+ 3,4	+ 0,3
196	GERAETE U.BEDARFSART.A.STAHLBL.F.DIE LANDWIRTSCHAFT	0,28	0,88261	108,7	105,5	111,1	111,9	+ 6,1	+ 0,7
197	GERAETE U.BEDARFSART.A.STAHLBL.F.HAUSHIRTSC.H.U.GEWERBE	3,38	0,83866	105,2	104,3	107,0	107,1	+ 2,7	+ 0,1
198	ERZEUGNISSE AUS STAHLBLECH FUER DEN BAUBEDARF	4,00	0,83319	115,2	113,5	118,3	119,1	+ 4,9	+ 0,7
199	MOEBEL AUS STAHL- UND NE-METALLROEHREN UND -PROFILIEN	5,87	0,84891	115,5	113,2	116,7	117,0	+ 3,4	+ 0,3
200	SPEZIALBEDARFSARTIKEL VERSCHIEDENER ART	0,69	0,51912	99,3	99,3	99,3	99,3	-	-
201	SCHNEIDWAREN UND BESTECKE	0,59	0,77389	109,3	109,1	112,9	113,9	+ 4,4	+ 0,9
202	METALLWAREN UND METALLKURZWAREN	1,31	0,75440	108,4	108,1	108,5	108,7	+ 0,6	+ 0,2
203	SPIELWAREN, SCHMUCK, FUELLHALTER U.AE. DARUNTER	10,11	0,88095	99,9	100,2	101,3	101,6	+ 1,4	+ 0,3
204	SPIELWAREN	2,24	0,75135	109,4	109,5	112,4	112,4	+ 2,6	-
205	SCHMUCK	3,81	1,02626	88,6	90,8	87,3	87,3	- 3,9	-
206	FUELLHALTER, KUGELSCHREIBER U.AE.	0,84	0,90742	105,5	104,7	107,7	108,5	+ 3,6	+ 0,7
207	CHEMISCHE ERZEUGNISSE	81,06	0,84138	98,9	99,2	97,4	97,7	- 1,5	+ 0,3
208	ANORGANISCHE GRUNDSTOFFE UND CHEMIKALIEN DARUNTER	7,57	0,82382	113,1	113,1	114,9	115,9	+ 2,5	+ 0,9
209	SALZSAEURE	1,21	0,88301	130,7	129,0	135,2	136,7	+ 6,0	+ 1,1
210	SCHWEFELSAEURE	1,16	0,81597	107,0	105,7	110,1	110,1	+ 4,2	-
211	SALPETERSAEURE	0,51	0,91529	109,0	110,1	105,9	105,8	- 3,9	- 0,1
212	AMMONIAK, GELDEST (SALMIKGEIST)	0,45	0,94358	102,6	104,2	102,1	102,1	- 2,0	-
213	OXIDE UND HYDROXIDE DER ALKALIMETALLE	2,71	0,76965	114,4	114,2	116,7	119,2	+ 4,4	+ 2,1
214	CHLORLAUGE (CALZIUMHYPOCHLORIT, GELDEST)	0,50	0,87455	114,8	115,3	116,6	116,6	+ 1,1	-
215	NATRIUMKARBONAT (SODA)	0,21	0,77717	102,1	107,8	97,7	97,7	- 9,4	-
216	WASSERSTOFFPEROXID	0,33	0,90834	116,8	115,4	118,1	115,7	+ 0,3	- 2,0
217	ORGANISCHE GRUNDSTOFFE UND CHEMIKALIEN	8,45	0,84493	91,8	93,6	87,8	87,8	- 6,2	-
218	HALOGENDERIVATE DER KOHLENWASSERSTOFFE	6,31	0,82916	90,7	92,6	87,1	86,1	- 7,0	- 1,1
219	METHANOL (METHYLALKOHOL)	0,66	0,94342	95,1	97,2	87,3	96,7	- 0,5	+10,8
220	ACETON	0,17	0,82180	88,8	87,2	87,5	87,6	+ 0,5	+ 0,1
221	EINBASISCHE SAEUREN UND IHRE SALZE	1,28	0,88667	95,9	97,4	91,7	91,5	- 6,1	- 0,2
222	HARNSTOFF	0,03	0,73373	83,9	84,3	83,7	83,5	- 0,9	- 0,2
223	DUENGEMITTEL, PFLANZENBEH.-U.SCHAEDLINGSBekaempfungsmittel DARUNTER	16,83	.	80,1	80,1	79,6	80,1	-	+ 0,6
224	EINNAEHRSTOFFDUENGER (OHNE KALIDUENGER)	7,70	0,84285	78,4	78,1	77,3	78,0	- 0,1	+ 0,9
225	MEHRNAEHRSTOFFDUENGER	8,44	0,86412	79,9	80,2	80,0	80,4	+ 0,2	+ 0,5
226	KUNSTSTOFFE	8,00	0,87600	97,3	99,5	91,1	90,7	- 8,8	- 0,4
227	ANSTRICHSTOFFE UND VERDUENNUNGEN	2,06	0,78450	112,2	111,9	116,1	116,1	+ 3,8	-

INDEX DER GROSSHANDELSVERKAUFSPREISE  
1 AKTUELLE ERGEBNISSE  
1.3 GUETERSYSTEMATISCHE GLIEDERUNG

1.3.2 NACH DEM PRODUKTIONSWIRTSCHAFTLICHEN ZUSAMMENHANG

1985 = 100

LFD. NR.	GUETERGRUPPE, -POSITION	WAEGUNGS- ANTEIL AM GESAMT- INDEX IN PROMILLE	VERKET- TUNGS- FAKTOR	1989 DURCH- SCHNITT	1989			VERAENDERUNG	
					MAERZ	FEBR.	MAERZ	MAERZ 1990 GEGENUEBER MAERZ FEBR. 1989 1990 IN PROZENT	
228	PHARMAZEUTISCHE ERZEUGNISSE	27,42	0,84862	107,7	107,5	105,2	105,5	- 1,9	+ 0,3
	DARUNTER								
229	HUMAN-PHARMAZEUTISCHE SPEZIALITAETEN	19,42	0,85664	106,9	106,9	103,1	103,4	- 3,3	+ 0,3
230	VERBANDZEUG, WATTE, PFLASTER	0,54	0,76558	111,6	111,6	113,0	113,8	+ 2,0	+ 0,7
231	DESINFEKTIONSMITTEL	2,80	0,79409	106,9	106,6	108,8	108,8	+ 2,1	-
232	SONSTIGE CHEMISCHE ERZEUGNISSE	10,73	0,82487	100,1	99,7	101,8	102,0	+ 2,3	+ 0,2
	DARUNTER								
233	KLEBSTOFFE	0,90	0,81286	111,4	110,8	116,3	116,5	+ 5,1	+ 0,2
234	DACHPAPPE	2,60	0,81677	85,6	85,6	85,6	85,1	- 0,6	+ 0,6
235	PHOTOCHEMISCHE ERZEUGNISSE	0,95	0,70161	93,1	92,6	94,4	94,4	+ 1,9	-
236	SEIFEN, WASCH- UND REINIGUNGSMITTEL	1,94	0,90302	105,3	104,7	109,2	109,0	+ 4,1	- 0,2
237	SEIFEN	0,56	0,88104	101,2	102,1	101,5	101,8	- 0,3	+ 0,3
238	WASCH-, SPUEL- UND REINIGUNGSMITTEL	1,38	0,91228	106,9	105,7	112,3	112,0	+ 5,0	- 0,3
239	KOERPERPFLEGEMITTEL	2,10	0,84484	107,8	107,2	110,3	110,3	+ 2,9	-
	DARUNTER								
240	HAUTPFLEGEMITTEL	0,76	0,83038	107,2	106,3	110,1	110,1	+ 3,6	-
241	ZAHNPASTA	0,32	0,91583	101,5	101,8	101,4	101,4	- 0,4	-
242	HAARPFLEGEMITTEL	0,32	0,83473	99,6	99,1	100,3	100,3	+ 1,2	-
243	BLEISTIFTE UND CHEMISCHER BUEROBEDARF	1,10	0,75359	107,9	107,9	108,8	109,7	+ 1,7	+ 0,8
244	PUTZ- UND PFLEGEMITTEL	0,07	0,81302	104,1	103,3	104,7	104,8	+ 1,5	+ 0,1
245	ZUENDHOELZER	0,04	1,02650	106,4	105,4	108,3	110,0	+ 4,4	+ 1,6
246	BUEROMASCH., DATENVERARBEITUNGSGERAETE UND -EINRICHTUNGEN	11,90	0,92851	72,0	71,5	69,6	69,7	- 2,5	+ 0,1
	DARUNTER								
247	BUEROMASCHINEN	2,73	0,98431	92,2	93,3	88,7	88,7	- 4,9	-
248	FEINKERAMISCHE ERZEUGNISSE	4,79	0,76072	107,9	106,4	109,5	108,3	+ 1,8	- 1,1
249	HAUSHALTSGEGENSTAENDE AUS PORZELLAN	0,77	0,78548	112,7	109,7	114,8	101,4	- 7,6	-11,7
250	HAUSHALTSGEGENSTAENDE AUS STEINGUT	1,71	0,78668	104,1	103,3	105,0	105,1	+ 1,7	+ 0,1
251	KERAM. INSTALLATIONS- UND REINIGUNGSMITTEL F. SANIT. U. HYG. ZWECKE	1,87	0,74068	106,9	105,4	108,7	111,0	+ 5,3	+ 2,1
252	FEINKERAM. ERZEUGNISSE FUER CHEM. UND ANDERE TECHN. ZWECKE	0,44	0,68632	118,4	117,4	121,3	121,6	+ 3,6	+ 0,2
253	GLAS UND GLASWAREN	4,53	0,83572	119,3	117,0	121,8	121,8	+ 4,1	-
254	FLACHGLAS	0,72	0,86430	126,3	123,1	129,0	129,0	+ 4,8	-
255	HOHLGLAS	0,82	0,74638	109,8	109,5	113,4	113,5	+ 3,7	+ 0,1
256	VERARBEITETES GLAS	1,17	0,76517	113,5	111,6	114,9	115,0	+ 3,0	+ 0,1
257	VEREDELTES FLACHGLAS	1,47	0,88256	129,9	126,3	132,8	132,8	+ 5,1	-
258	GLASFASER	0,19	1,24420	113,2	111,9	116,4	116,4	+ 4,0	-
259	ALTGLAS	0,16	.	89,0	89,4	87,7	87,7	- 1,9	-
260	MISCHGLAS	0,12	.	87,5	88,2	85,8	85,8	- 2,7	-
261	WEISSGLAS, GEREINIGT	0,02	.	99,9	99,8	99,9	99,9	+ 0,1	-
262	GRUENGLAS, GEREINIGT	0,01	.	.	.	.	.	.	.
263	BRAUNGLAS, GEREINIGT	0,01	.	.	.	.	.	.	.
264	SCHNITTHOLZ, SPERRHOLZ UND SONSTIGES BEARBEITETES HOLZ	11,83	1,00915	105,1	102,6	111,8	112,3	+ 9,5	+ 0,4
265	FASERHOLZ	1,91	1,06202	105,8	105,5	110,4	111,1	+ 5,3	+ 0,6
266	SCHNITTHOLZ	3,50	0,95977	105,0	101,7	114,6	115,0	+13,1	+ 0,3
267	HOBELWARE UND RAUHPUND	2,13	1,07074	108,1	102,2	120,9	121,5	+18,9	+ 0,5
268	HOBELWARE	1,63	1,08009	108,4	102,3	121,4	122,1	+19,4	+ 0,6
269	RAUHPUND	0,50	1,04475	107,1	101,9	119,3	119,7	+17,5	+ 0,3
270	SPERRHOLZ	1,63	0,99101	103,2	102,1	106,8	107,0	+ 4,8	+ 0,2
271	FURNIERPLATTEN	1,16	0,94185	102,9	102,1	105,8	106,1	+ 3,9	+ 0,3
272	TISCHLERPLATTEN	0,47	0,99504	103,8	102,0	109,1	109,3	+ 7,2	+ 0,2
273	PANEELE	0,70	1,02971	96,9	96,4	98,3	98,3	+ 2,0	-
274	HOLZSPANPLATTEN	1,96	1,00613	106,1	104,7	107,5	107,9	+ 3,1	+ 0,4
275	HOLZWAREN	11,12	0,84412	110,0	108,7	113,8	114,7	+ 5,5	+ 0,8
	DARUNTER								
276	BAUELEMENTE	3,07	0,93030	103,8	101,8	108,0	108,2	+ 6,3	+ 0,2
277	ZIMMER- UND KUECHENMOEBEL AUS HOLZ, AUCH POLSTERMOEBEL	6,86	0,81219	113,9	112,9	117,4	118,7	+ 5,1	+ 1,1
278	PINSEL UND BUERSTEN	0,38	0,86911	104,2	104,1	104,7	105,3	+ 1,2	+ 0,6
279	PAPIER UND PAPPE, PAPIER- UND PAPPEWAREN	18,46	0,81200	101,9	101,2	102,4	102,3	+ 1,1	- 0,1
280	PAPIER UND PAPPE (EINSCHL. PAPIER- UND PAPPERESTSTOFFE)	11,27	0,81166	98,5	98,0	97,9	97,5	- 0,5	- 0,4
281	PAPIER- UND PAPPERESTST. Z. PAPIER- UND PAPPERHERSTELLUNG	1,18	.	54,6	53,4	33,6	29,4	-50,5	-12,5
282	GEMISCHTES ALTPAPIER	0,43	1,15984	50,6	56,3	24,5	19,7	-65,0	-19,6
283	ZEITUNGEN U. ILLUSTRIERTE	0,18	.	50,6	54,3	40,5	39,7	-26,9	- 2,0
284	TAGESZEITUNGEN	0,07	0,97234	49,4	52,9	36,2	34,1	-35,5	- 5,8
285	KAUFHAUSALTPAPIER	0,35	.	58,5	64,0	34,0	28,0	-56,2	-17,6
286	ENDLOSFORMULARE	0,02	.	80,9	79,3	82,5	82,2	+ 3,7	- 0,4
287	GEBRAUCHTE WELLPAPPE	0,13	1,05062	61,5	65,2	43,9	40,5	-37,9	- 7,7

INDEX DER GROSSHANDELSVERKAUFSPREISE  
1 AKTUELLE ERGEBNISSE  
1.3 GUETERSYSTEMATISCHE GLIEDERUNG  
1.3.2 NACH DEM PRODUKTIONSWIRTSCHAFTLICHEN ZUSAMMENHANG

1985 = 100

LFD. NR.	GUETERGRUPPE, -POSITION	WAEGUNGS- ANTEIL AM GESAMT- INDEX IN PROMILLE	VERKET- TUNGS- FAKTOR	1989	1989			1990		VERAENDERUNG MAERZ 1990 GEGENUEBER MAERZ FEBR. 1989 1990 IN PROZENT
				DURCH- SCHNITT	MAERZ	FEBR.	MAERZ			
288	PAPIER, UNVEREDELTE	8,78	0,77012	103,8	102,5	105,8	105,8	+ 3,2	-	
289	DRUCK- UND SCHREIBPAPIER	7,48	0,75437	104,3	102,9	105,9	105,8	+ 2,8	- 0,1	
290	DRUCK- UND SCHREIBPAPIER, HOLZHALTIG	0,26	0,75169	108,2	105,5	111,4	111,4	+ 5,6	-	
291	DRUCK- UND SCHREIBPAPIER, HOLZFREI	3,26	0,77283	105,7	104,1	107,4	107,4	+ 3,2	-	
292	MASCHINENGESTRICHENES PAPIER, HOLZHALTIG	1,32	0,77049	101,7	100,8	103,2	103,0	+ 2,2	- 0,2	
293	MASCHINENGESTRICHENES PAPIER, HOLZFREI	2,64	0,72632	103,5	102,3	104,8	104,8	+ 2,4	-	
294	KRAFT- UND PACKPAPIER	1,30	0,82425	100,9	99,8	105,3	105,7	+ 5,9	+ 0,4	
295	SELBSTDURCHSCHREIBENDES PAPIER	0,26	.	115,3	114,5	117,3	117,3	+ 2,4	-	
296	KUNSTDRUCKPAPIER	1,05	.	99,4	99,4	99,4	99,4	-	-	
297	PAPIER- UND PAPPEWAREN	7,19	0,81564	107,1	106,3	109,4	109,7	+ 3,2	+ 0,3	
	DARUNTER									
298	TAPETEN AUS PAPIER	1,63	0,86268	109,5	109,1	111,7	112,1	+ 2,7	+ 0,4	
299	BUEROBEDARF UND SCHREIBWAREN AUS PAPIER	3,05	0,75303	109,0	108,3	111,3	111,6	+ 3,0	+ 0,3	
	DARUNTER									
300	GESCHAFTSBUECHER	0,30	0,66689	112,1	110,9	116,3	117,3	+ 5,8	+ 0,9	
301	ORDNER	0,61	0,87325	113,1	110,7	114,2	114,6	+ 3,5	+ 0,4	
302	SCHREIBHEFTE	0,79	0,67957	112,7	112,3	116,7	117,3	+ 4,5	+ 0,5	
303	BRIEFUMSCHLAEGE UND -BLOECKE	1,33	0,76411	104,3	104,1	105,4	105,4	+ 1,2	-	
304	ZELLSTOFFWATTENWAREN	1,43	0,84433	96,2	95,3	98,7	99,0	+ 3,9	+ 0,3	
305	DRUCKEREIERZEUGNISSE	6,88	0,81998	116,2	112,4	120,6	120,7	+ 7,4	+ 0,1	
306	ZEITUNGEN	1,67	.	121,8	119,0	124,8	125,1	+ 5,1	+ 0,2	
307	ZEITSCHRIFTEN	4,97	.	114,5	110,2	119,6	119,6	+ 8,5	-	
308	BILDDRUCKE UND KARTEN	0,24	0,76880	110,8	110,6	112,6	112,6	+ 1,8	-	
309	KUNSTSTOFFERZEUGNISSE	12,38	0,84635	100,8	100,2	98,6	98,6	- 1,6	-	
310	HALBZEUG AUS KUNSTSTOFF	9,37	0,83347	99,6	98,8	96,6	96,5	- 2,3	- 0,1	
311	FERTIGERZEUGNISSE AUS KUNSTSTOFF	3,01	0,87173	104,4	104,2	104,9	105,0	+ 0,8	+ 0,1	
312	GUMMIWAREN	4,80	0,87710	101,4	101,0	102,0	102,0	+ 1,0	-	
313	BEREIFUNGEN FUER PERSONENKRAFTWAGEN	3,29	0,87887	101,6	100,9	102,2	102,2	+ 1,3	-	
314	WEICHGUMMIWAREN	1,51	0,87511	101,1	101,2	101,6	101,6	+ 0,4	-	
315	LEDER	0,41	0,78302	103,7	102,3	107,0	107,1	+ 4,7	+ 0,1	
316	OBERLEDER	0,25	0,76376	100,0	98,3	103,1	103,2	+ 5,0	+ 0,1	
317	BOXCALF	0,06	0,77269	103,2	102,4	104,8	105,1	+ 2,6	+ 0,3	
318	RINDBOX	0,15	0,73280	99,2	96,5	103,5	103,4	+ 7,2	- 0,1	
319	CHEVREAU	0,04	0,86877	98,2	98,7	98,8	99,8	+ 1,1	+ 1,0	
320	FUTTERLEDER	0,02	0,80630	100,0	98,2	105,1	105,7	+ 7,6	+ 0,6	
321	ANDERE FLAECHENLEDER UND UNTERLEDER	0,14	0,81705	110,9	110,1	114,2	114,1	+ 3,6	- 0,1	
322	LEDERWAREN UND SCHUHE	5,21	0,87710	104,3	103,6	104,1	105,2	+ 1,5	+ 1,1	
	DARUNTER									
323	SCHUHE	4,90	0,87555	104,4	103,6	104,2	105,3	+ 1,6	+ 1,1	
324	ARBEITSTIEFEL	0,16	0,89946	106,7	107,0	107,0	107,0	-	-	
325	STRASSENSCHUHE	4,74	0,87478	104,3	103,5	104,1	105,3	+ 1,7	+ 1,2	
326	HERRENSTRASSENSCHUHE	1,62	0,85419	106,3	105,1	107,6	108,0	+ 2,8	+ 0,4	
327	DAMENSTRASSENSCHUHE	2,56	0,87721	102,9	102,6	101,3	103,2	+ 0,6	+ 1,9	
328	KINDERSTRASSENSCHUHE	0,56	0,89039	104,6	102,7	106,7	106,7	+ 3,9	-	
329	TEXTILIEN	19,47	0,84327	104,6	104,7	104,9	105,0	+ 0,3	+ 0,1	
	DARUNTER									
330	TEXTILE ALTWAREN UND LUMPEN	0,21	1,16324	58,4	57,2	62,3	62,7	+ 9,6	+ 0,6	
331	HADERN, BUNT, UNSORTIERT, ALT	0,02	1,23596	54,2	53,1	61,7	63,3	+19,2	+ 2,6	
332	HADERN, BUNT, GESTRIKT, ALT	0,02	0,78875	43,0	42,9	43,4	43,4	+ 1,2	-	
333	HADERN, DUNKELKATTUN, ALT	0,02	1,81304	57,1	57,1	67,6	68,1	+19,3	+ 0,7	
334	ALTTUCH UND HALBTUCH	0,03	1,33967	52,7	50,7	50,4	50,3	- 0,8	- 0,2	
335	SYNTHETIK, GESTRIKT, ALT	0,02	0,82316	21,8	19,6	26,2	27,6	+40,8	+ 5,3	
336	PUTZLAPPEN UND WOLLTUCH, ALT	0,04	1,34573	73,6	73,1	76,6	76,4	+ 4,5	- 0,3	
337	GEBRAUCHTE BEKLEIDUNG	0,03	1,31242	92,1	90,8	101,1	101,8	+12,1	+ 0,7	
338	NEUE KONFEKTIONSABFAELLE	0,03	0,93666	48,6	46,2	49,6	49,9	+ 8,0	+ 0,6	
339	GARN	2,23	0,78880	101,0	101,0	101,2	101,3	+ 0,3	+ 0,1	
	DARUNTER									
340	NAEH-, STOPF-, STRICK- UND HAEKELGARN	0,88	0,81420	99,8	99,8	99,8	99,8	-	-	
341	SPINNSTOFFWAREN	0,92	0,79887	109,7	109,1	111,1	111,5	+ 2,2	+ 0,4	
342	METERWARE (FERTIGGEWEBE)	0,97	0,85453	101,8	101,4	102,1	102,1	+ 0,7	-	
343	HEIM- UND HAUSTEXTILIEN	5,31	0,84854	106,9	106,9	108,5	108,9	+ 1,9	+ 0,4	
	DARUNTER									
344	MOEBEL- UND DEKORATIONSSTOFF (DICHTES GEWEBE)	1,55	0,83765	103,8	103,8	104,8	105,5	+ 1,6	+ 0,7	
345	GARDINENSTOFF (METERWARE)	0,52	0,86234	102,4	102,4	104,2	104,8	+ 2,3	+ 0,6	
346	TEPPICHE UND FUSSBODENBELAG AUS TEXTILEM MATERIAL	3,08	0,86099	109,0	109,0	110,7	111,0	+ 1,8	+ 0,3	

INDEX DER GROSSHANDELSVERKAUFSPREISE  
1 AKTUELLE ERGEBNISSE  
1.3 GUETERSYSTEMATISCHE GLIEDERUNG

1.3.2 NACH DEM PRODUKTIONSWIRTSCHAFTLICHEN ZUSAMMENHANG

1985 = 100

LFD. NR.	GUETERGRUPPE, -POSITION	WÄGUNGSG- ANTEIL AM GESAMT- INDEX IN PROMILLE	VERKET- TUNGS- FAKTOR	1989	1990			VERÄNDERUNG	
				DURCH- SCHNITT	1989	1990	1990	MAERZ 1990 GEGENUEBER MAERZ 1989	1990 IN PROZENT
					MAERZ	FEBR.	MAERZ		
347	WIRK- UND STRICKWAREN	8,81	0,85714	104,8	104,1	105,9	105,9	+ 1,7	-
	DARUNTER								
348	HERREN-, DAMEN- UND KINDERWÄSCHE	1,89	0,85052	108,2	108,0	111,0	111,0	+ 2,8	-
349	HERRENWÄSCHE, GEWIRKT ODER GESTRICT	1,18	0,87171	109,3	109,1	110,8	110,8	+ 1,6	-
350	DAMEN- UND KINDERWÄSCHE, GEWIRKT ODER GESTRICT	0,71	0,80902	106,3	106,1	111,4	111,4	+ 5,0	-
351	STRUMPFWAREN	2,59	0,88043	103,0	102,8	104,0	104,0	+ 1,2	-
352	BEKLEIDUNG	16,20	0,84233	102,4	104,7	101,9	102,1	- 2,5	+ 0,2
	DARUNTER								
353	ÖBERBEKLEIDUNG	12,84	0,85221	102,0	105,0	100,6	101,0	- 3,8	+ 0,4
	DARUNTER								
354	HERRENÖBERBEKLEIDUNG (AB GROSSE 38)	4,09	0,92529	98,2	104,4	97,1	97,1	- 7,0	-
355	HAUS-, BETT- UND TISCHWÄSCHE	2,33	0,81750	101,5	101,2	102,9	102,9	+ 1,7	-
	DARUNTER								
356	BETTWÄSCHE	0,84	0,82224	99,3	99,3	99,3	99,3	-	-
357	HAUS- UND TISCHWÄSCHE	1,26	0,81054	102,3	101,7	104,9	104,9	+ 3,1	-
358	ERZEUGNISSE DES ERNÄHRUNGSGEWERBES	182,20	0,91379	94,4	93,4	92,6	92,9	- 0,5	+ 0,3
	DARUNTER								
359	MAHL- UND SCHÄLMÜHLENERZEUGNISSE	3,73	0,93796	92,3	92,5	89,6	88,9	- 3,9	- 0,8
	DARUNTER								
360	MEHL	1,85	1,00000	90,9	91,3	88,8	88,1	- 3,5	- 0,8
361	WEIZENMEHL	1,66	1,01294	90,8	91,2	88,5	87,8	- 3,7	- 0,8
362	ROGGENMEHL	0,19	0,98738	92,2	92,5	91,0	90,5	- 2,2	- 0,5
363	WEIZEN- UND ROGGENKLEIE	0,70	1,02390	86,6	86,5	78,4	75,4	- 12,8	- 3,8
364	HAFERFLOCKEN	0,18	0,85976	102,1	101,5	102,8	102,8	+ 1,3	-
365	BEARBEITETER REIS	0,87	0,76597	98,1	98,3	97,3	98,2	- 0,1	+ 0,9
366	BEARBEITETE HUELSENFRÜCHTE	0,06	.	83,0	82,3	84,2	84,2	+ 2,3	-
367	TEIGWAREN	1,81	0,91261	94,3	94,9	93,5	94,7	- 0,2	+ 1,3
368	NAHRMITTEL (OHNE TEIGWAREN)	4,07	0,82305	106,2	105,3	106,8	107,8	+ 2,4	+ 0,9
	DARUNTER								
369	PUDDINGPULVER	0,93	0,80383	105,4	105,3	106,1	106,1	+ 0,8	-
370	SAEUGLINGS- UND KLEINKINDERNAHRUNG	1,42	0,82805	108,8	108,7	108,4	111,4	+ 2,5	+ 2,8
371	SUPPEN (OHNE SÜSSE SUPPEN)	1,42	0,83389	105,7	103,5	107,2	107,2	+ 3,6	-
372	STAERKEERZEUGNISSE	1,06	1,01531	87,4	83,2	91,0	85,3	+ 2,5	- 6,3
373	BACKWAREN	4,96	.	97,0	97,1	98,0	98,4	+ 1,3	+ 0,4
	DARUNTER								
374	DAUERBACKWAREN	2,28	.	98,2	98,3	99,1	99,8	+ 1,5	+ 0,7
375	ZUCKER (EINSCHL. ZUCKERRUEBENSCHNITZEL)	7,28	0,91137	98,4	98,9	96,9	97,0	- 1,9	+ 0,1
	DARUNTER								
376	VERBRAUCHSZUCKER	6,75	0,90625	99,5	99,9	98,3	98,4	- 1,5	+ 0,1
377	GRUNDSORTE	2,37	0,91081	99,4	99,5	97,8	97,8	- 1,7	-
378	RAFFINADE	3,35	0,89239	100,1	100,6	98,9	98,9	- 1,7	-
379	SONDERSORTEN	1,03	0,94393	98,1	98,6	97,8	98,1	- 0,5	+ 0,3
380	VERARBEITETES OBST UND GEMUESE	10,82	0,83403	89,0	89,3	89,9	90,0	+ 0,8	+ 0,1
381	VERARBEITETES OBST	7,36	0,76625	87,6	88,0	88,9	89,2	+ 1,4	+ 0,3
	DARUNTER								
382	OBSTKONSERVEN	3,40	0,71641	80,3	81,1	80,8	80,8	- 0,4	-
	DARUNTER								
383	PFIIRSICHE	1,54	0,80791	83,0	82,9	84,3	84,3	+ 1,7	-
384	ANANAS	0,91	0,61680	62,7	65,5	60,2	60,3	- 7,9	+ 0,2
385	TROCKENOBST	1,75	.	86,5	86,5	87,7	88,4	+ 2,2	+ 0,8
386	MARMELADE	1,66	0,92155	101,6	101,6	105,0	105,0	+ 3,3	-
387	VERARBEITETES GEMUESE	3,46	0,94195	91,8	91,9	92,1	91,8	- 0,1	- 0,3
388	GEMUESEKONSERVEN	2,40	0,94107	91,6	91,8	91,7	91,2	- 0,7	- 0,5
	DARUNTER								
389	SAUERKONSERVEN	0,17	.	78,3	79,5	76,4	76,4	- 3,9	-
390	TIEFGEFRORENES GEMUESE	1,06	0,89750	92,2	92,0	93,0	93,0	+ 1,1	-
391	SUESSWAREN	8,27	0,90722	91,4	91,0	91,0	91,0	-	-
	DARUNTER								
392	KAKAOPULVER	1,59	0,97736	78,1	78,6	77,7	77,9	- 0,9	+ 0,3
393	SCHOKOLADENERZEUGNISSE	4,48	0,91346	94,3	94,0	93,5	93,7	- 0,3	+ 0,2
394	TAFELSCHOKOLADE	2,89	0,94807	90,6	89,5	89,6	89,8	+ 0,3	+ 0,2
395	PRALINEN	1,59	0,86089	101,1	102,1	100,7	100,7	- 1,4	-
396	BONBONS UND KARMELLEN	0,75	0,83138	104,9	104,4	105,4	105,4	+ 1,0	-
397	SPEISEEIS	0,75	.	101,9	100,7	102,4	102,4	+ 1,7	-

INDEX DER GROSSHANDELSVERKAUFSPREISE  
1 AKTUELLE ERGEBNISSE  
1.3 GUETERSYSTEMATISCHE GLIEDERUNG  
1.3.2 NACH DEM PRODUKTIONSWIRTSCHAFTLICHEN ZUSAMMENHANG

1985 = 100

LFD. NR.	GUETERGRUPPE, -POSITION	WÄGUNGSS- ANTEIL AM GESAMT- INDEX IN PROMILLE	VERKET- TUNGS- FAKTOR	1989	1990			VERÄNDERUNG	
				DURCH- SCHNITT	MAERZ	FEBR.	MAERZ	MAERZ 1990 GEGENUEBER MAERZ 1989	1990 FEBR. 1990 IN PROZENT
398	MILCH, BUTTER UND KÄSE	23,58	0,96180	103,0	101,5	102,6	102,3	+ 0,8	- 0,3
	DARUNTER								
399	SAHNE	6,51		106,5	106,1	104,8	104,8	- 1,2	-
400	BUTTER	8,31	1,02711	95,5	93,8	91,2	90,4	- 3,6	- 0,9
401	KÄSE	5,83	0,90063	104,8	104,6	106,0	106,0	+ 1,3	-
402	HART- UND SCHNITTKÄSE	2,49		108,4	109,1	106,7	106,7	- 2,2	-
403	WEICHKÄSE	3,34	0,88235	102,1	101,3	105,4	105,4	+ 4,0	-
404	SPEISEQUARK	1,21	0,89574	111,0	110,3	112,4	112,4	+ 1,9	-
405	JOGHURT	0,80	0,83389	96,0	96,0	96,5	96,5	+ 0,5	-
406	DAUERMILCH	3,31	0,87014	106,5	105,1	108,6	108,4	+ 3,1	- 0,2
	DARUNTER								
407	KONDENSMILCH	1,78	0,86673	101,2	100,4	102,6	102,6	+ 2,2	-
408	ERZEUGNISSE DER ÖLMÜHLEN	4,29	0,95292	90,2	97,0	70,8	69,9	-27,9	- 1,3
409	SPEISEÖL	0,57	0,72242	62,5	63,4	60,1	59,6	- 6,0	- 0,8
410	ÖLKUCHEN UND -SCHROTE	3,72	0,99459	94,5	102,2	72,5	71,4	-30,1	- 1,5
	DARUNTER								
411	SOJASCHROT	2,64	0,96757	96,7	105,9	71,5	70,6	-33,3	- 1,3
412	MARGARINE UND PLATTENFETTE	2,61	0,71469	76,2	76,5	75,5	75,5	- 1,3	-
413	MARGARINE	1,99	0,72497	75,7	75,9	75,1	75,1	- 1,1	-
414	PLATTENFETTE	0,62	0,67588	78,0	78,3	76,8	76,8	- 1,5	-
415	SCHWEINESCHMALZ	0,25	0,81422	79,5	78,6	82,8	82,1	+ 4,5	- 0,8
416	FLEISCH- UND FLEISCHERZEUGNISSE	54,47	0,95627	91,4	87,7	88,7	90,0	+ 2,6	+ 1,5
	DARUNTER								
417	FLEISCH, GEKÜHLT	34,94	0,96268	91,9	86,7	85,2	87,1	+ 0,5	+ 2,2
418	SCHWEINEFLEISCH	20,47	0,95822	87,8	79,5	79,4	82,7	+ 4,0	+ 4,2
419	KALBFLEISCH	1,39	0,93842	114,5	118,9	106,7	105,9	-10,9	- 0,7
420	RINDFLEISCH	13,08	0,97014	95,9	94,5	91,9	92,0	- 2,6	+ 0,1
421	SCHLACHTGEFLÜGEL	7,61	0,97090	85,8	86,0	91,1	90,9	+ 5,7	- 0,2
	DARUNTER								
422	SCHLACHTGEFLÜGEL, TIEFGEFROREN	6,94	0,96805	85,5	85,9	91,2	91,0	+ 5,9	- 0,2
	DARUNTER								
423	BRATHÄHNCHEN	3,18	0,91273	82,0	83,2	87,0	87,0	+ 4,6	-
424	JUNGHÜHNCHEN	1,74	0,98445	87,1	86,0	92,4	93,1	+ 8,9	+ 0,8
425	SUPPENHÜHNCHEN	1,26	1,10341	92,2	93,5	102,9	100,8	+ 7,8	+ 2,0
426	HURST UND SCHINKEN	7,79		93,0	90,4	98,7	99,4	+10,0	+ 0,7
427	NATURDAERME	2,74	0,94787	93,5	93,5	93,5	93,5	-	-
428	FISCHDAUERKONSERVEN	1,31	1,03774	91,8	90,9	94,0	94,0	+ 3,4	-
	DARUNTER								
429	FISCHMARINADEN	0,84	1,07667	88,0	86,8	91,2	91,2	+ 5,1	-
430	HERINGSFILET IN DOSEN	0,44	1,00805	99,3	99,0	99,6	99,6	+ 0,6	-
431	ROESTKAFFEE UND BEARBEITETER TEE	10,01	0,84297	79,3	80,5	73,3	73,4	- 8,8	+ 0,1
432	KAFFEE UND KAFFEE-EXTRAKT	9,02	0,88283	77,7	79,1	71,4	71,5	- 9,6	+ 0,1
433	ROESTKAFFEE	7,78	0,87722	75,9	77,3	69,0	69,0	-10,7	-
434	KAFFEE-EXTRAKT	1,24	0,91952	89,1	90,1	86,4	87,2	- 3,2	+ 0,9
435	KRAUTERTEE	0,99	0,61603	93,5	93,4	90,7	90,4	- 3,2	- 0,3
436	BIER	8,59	0,86783	110,0	109,6	111,1	111,1	+ 1,4	-
437	FASSBIER	2,10	0,77847	114,2	112,8	115,8	115,8	+ 2,7	-
438	FLASCHENBIER	6,49	0,90154	108,6	108,5	109,6	109,6	+ 1,0	-
439	SPIRITUOSEN	10,64	0,84255	98,3	98,2	98,0	98,2	-	+ 0,2
	DARUNTER								
440	WEINBRAND	3,82	0,80144	93,9	93,8	93,6	93,8	-	+ 0,2
441	KLARER BRANDWEIN	3,08	0,85072	100,8	100,4	100,8	100,8	+ 0,4	-
442	VERARBEITETE WEINE	2,65	0,86013	94,6	94,6	94,1	94,3	- 0,3	+ 0,2
443	TAFELWASSER UND ALKOHOLFREIE ERFRISCHUNGSGETRÄNKE	5,59	0,84615	104,3	102,3	105,7	105,9	+ 3,5	+ 0,2
	DARUNTER								
444	NATÜRLICHE MINERALWASSER	3,16	0,86133	107,1	104,2	109,0	109,4	+ 5,0	+ 0,4
445	FRUCHTSAFTGETRÄNKE	0,98	0,84131	101,4	100,8	101,7	101,7	+ 0,9	-
446	LIMONADEN	0,64	0,78802	104,8	104,8	104,8	104,8	-	-
447	ESSIG, SENF, GEWÜRZE	0,62	0,79704	90,4	91,4	89,7	89,9	- 1,6	+ 0,2
	DARUNTER								
448	ESSIG	0,11	0,95573	101,2	104,0	102,1	104,6	+ 0,6	+ 2,4
449	GEWÜRZE	0,36	0,73103	84,9	85,7	83,9	83,7	- 2,3	- 0,2
450	KARTOFFELERZEUGNISSE	0,22		92,9	90,8	99,5	99,1	+ 9,1	- 0,4
451	FISCHMEHL UND MISCHFUTTER	11,74	1,04331	88,9	90,5	84,9	84,0	- 7,2	- 1,1
452	TABAKWAREN	20,37	0,76905	108,8	107,7	113,0	113,0	+ 4,9	-
453	ZIGARETTEN	19,61	0,77630	109,0	108,0	113,1	113,1	+ 4,7	-
454	RAUCHTABAK	0,76	0,62808	105,1	99,1	109,5	109,5	+10,5	-

## 2 Mittelfristige Übersichten

### 2.1 Institutionelle Gliederung

#### 2.1.1 Nach Wirtschaftszweigen des Großhandels

Absolute Werte

1985 = 100

Jahr Monat	Großhandel insgesamt	Großhandel mit ...						
		Getreide, Futter- und Düngemitteln, Tieren	textilen Rohstoffen und Halbwaren, Häuten usw.	technischen Chemikalien, Rohdrogen, Kautschuk	festen Brennstoffen, Mineralöl- erzeugnissen	Erzen, Stahl, NE-Metallen usw.	Holz, Baustoffen, Installationsbedarf	Altmaterial, Reststoffen
1986 D .....	92,6	94,1	81,1	96,6	62,8	93,1	101,2	71,7
1987 D .....	89,2	86,4	75,7	92,5	57,7	85,2	101,9	60,4
1988 D .....	89,9	85,4	79,9	95,3	51,7	95,3	103,1	83,2
1989 D .....	94,5	87,2	84,2	98,0	62,7	105,4	106,0	94,5
1988 März .....	89,0	85,0	80,0	93,9	50,3	89,3	102,6	68,1
April .....	89,6	84,8	80,3	94,5	52,0	91,1	102,7	76,7
Mai .....	89,6	84,9	80,4	95,2	52,2	91,7	102,8	78,9
Juni .....	90,3	86,3	80,1	95,3	51,8	94,6	102,9	82,0
Juli .....	89,9	86,7	80,9	95,6	51,8	95,4	103,1	84,5
August .....	90,0	85,3	81,8	95,9	52,1	96,4	103,3	93,6
September .....	90,0	85,1	81,3	95,5	50,7	98,4	103,4	94,8
Oktober .....	90,3	85,0	80,3	96,8	49,9	101,5	103,8	93,9
November .....	90,8	84,9	78,2	96,9	51,3	103,0	103,8	93,1
Dezember .....	91,7	85,9	77,6	97,7	54,0	104,4	104,0	94,1
1989 Januar .....	93,4	87,5	81,4	98,9	60,5	105,6	104,7	95,3
Februar .....	93,5	87,5	82,4	98,9	59,8	105,8	104,9	95,6
März .....	94,1	87,9	82,4	99,2	60,2	106,4	105,0	95,2
April .....	94,9	87,9	84,4	99,5	64,1	106,8	105,4	92,0
Mai .....	95,1	88,3	86,3	99,5	63,7	106,5	105,6	91,0
Juni .....	95,2	88,4	86,8	99,1	62,8	106,1	105,9	100,4
Juli .....	94,3	86,8	85,1	98,1	60,9	104,9	106,1	98,7
August .....	94,1	85,8	85,0	97,4	61,1	104,8	106,3	98,1
September .....	95,1	87,3	85,9	97,0	63,6	106,7	106,6	94,6
Oktober .....	94,9	86,4	85,0	96,5	64,7	105,6	107,1	93,7
November .....	94,6	86,3	84,2	96,2	63,9	104,1	107,1	91,4
Dezember .....	94,9	86,4	82,0	95,5	67,0	101,9	107,3	88,2
1990 Januar .....	94,7	86,2	80,4	95,8	67,1	100,9	107,8	83,7
Februar .....	94,1	85,3	79,6	95,0	61,8	100,0	108,3	76,2
März .....	94,7	85,6	81,1	95,2	61,2	101,9	108,9	76,5

Jahr Monat	Großhandel mit ...						
	Nahrungs- mitteln, Getränken, Tabakwaren	Textilien, Bekleidung, Schuhen, Lederwaren,	Metallwaren, Einrichtungs- gegenständen	feinmech. und optischen Erzeugnissen, Schmuck usw.	Fahrzeugen, Maschinen, technischem Bedarf	pharmazeut., kosmetischen und ähnl. Erzeugnissen	Papier, Druckerzeugn., Waren versch. Art (o.a.S.)
1986 D .....	98,2	101,8	100,4	99,1	100,8	102,1	99,9
1987 D .....	93,7	103,1	100,1	98,6	101,6	103,5	99,9
1988 D .....	93,4	104,4	100,5	97,5	103,0	105,5	101,3
1989 D .....	96,4	103,9	102,9	98,4	105,8	107,5	104,8
1988 März .....	94,5	104,1	100,0	97,6	102,7	105,0	100,8
April .....	94,4	104,2	100,4	97,7	102,7	105,3	100,9
Mai .....	93,9	104,0	100,5	97,6	102,7	105,4	100,9
Juni .....	95,0	104,1	100,7	97,1	102,7	105,6	101,1
Juli .....	92,5	104,6	100,7	97,1	102,8	105,7	101,1
August .....	92,0	104,7	100,6	97,3	103,0	105,7	101,5
September .....	92,2	104,9	100,7	97,4	103,1	105,9	101,8
Oktober .....	92,3	104,8	100,7	97,4	103,6	105,9	102,3
November .....	92,7	104,8	101,0	97,7	104,1	106,1	102,4
Dezember .....	93,4	104,9	101,3	97,6	104,2	106,2	102,6
1989 Januar .....	94,7	103,5	101,8	98,0	104,4	106,3	102,9
Februar .....	95,0	103,8	102,1	98,3	105,0	107,0	103,4
März .....	96,3	104,5	102,4	98,5	105,2	107,2	103,8
April .....	96,8	104,5	102,7	98,7	105,6	107,8	104,2
Mai .....	97,5	104,5	102,9	98,2	105,8	108,0	104,7
Juni .....	97,8	103,8	103,1	98,1	105,9	108,1	105,3
Juli .....	96,4	103,3	103,2	98,1	105,9	108,1	105,2
August .....	95,9	103,4	103,3	98,2	106,2	108,1	105,2
September .....	97,2	103,5	103,4	98,2	106,1	107,1	105,5
Oktober .....	96,2	103,5	103,5	98,7	106,3	107,5	105,6
November .....	96,0	104,0	103,4	98,8	106,7	107,5	105,8
Dezember .....	96,6	104,1	103,4	98,9	106,6	107,7	106,2
1990 Januar .....	96,7	104,0	103,5	98,7	106,7	105,6	106,2
Februar .....	97,7	104,1	104,0	98,9	107,2	106,2	106,5
März .....	98,9	104,4	104,5	99,0	107,6	106,5	106,7

## 2 Mittelfristige Übersichten

### 2.1 Institutionelle Gliederung

#### 2.1.1 Nach Wirtschaftszweigen des Großhandels

Relative Veränderung gegenüber dem entsprechenden Vorjahresergebnis  
Prozent

Jahr Monat	Großhandel insgesamt	Großhandel mit ...						
		Getreide, Futter- und Düngemitteln, Tieren	textilen Rohstoffen und Halbwaren, Häuten usw.	technischen Chemikalien, Rohdrogen, Kautschuk	festen Brennstoffen, Mineralöl- erzeugnissen	Erzen, Stahl, NE-Metallen usw.	Holz, Baustoffen, Installationsbedarf	Altmaterial, Reststoffen
1986 D .....	- 7,4	- 5,9	- 18,9	- 3,4	- 37,2	- 6,9	+ 1,2	- 28,3
1987 D .....	- 3,7	- 8,2	- 6,7	- 4,2	- 8,1	- 7,9	+ 0,7	- 15,8
1988 D .....	+ 0,8	- 1,2	+ 5,5	+ 3,0	- 10,4	+ 11,2	+ 1,2	+ 37,7
1989 D .....	+ 5,1	+ 2,1	+ 5,4	+ 2,8	+ 21,3	+ 10,6	+ 2,8	+ 13,6
1988 März .....	- 0,3	- 3,7	+ 11,4	+ 2,0	- 11,8	+ 5,1	+ 0,8	+ 20,7
April .....	+ 0,2	- 3,7	+ 11,8	+ 3,3	- 9,9	+ 8,8	+ 0,8	+ 40,8
Mai .....	+ 0,1	- 3,6	+ 8,2	+ 2,6	- 9,7	+ 9,3	+ 1,0	+ 43,2
Juni .....	+ 0,9	- 1,8	+ 6,0	+ 3,3	- 10,4	+ 12,4	+ 1,1	+ 47,7
Juli .....	+ 0,8	+ 0,7	+ 6,0	+ 3,2	- 11,9	+ 12,0	+ 1,2	+ 45,4
August .....	+ 0,7	+ 1,4	+ 3,7	+ 3,6	- 13,0	+ 11,7	+ 1,4	+ 49,0
September .....	+ 1,5	+ 1,6	+ 2,8	+ 3,2	- 10,7	+ 14,4	+ 1,5	+ 51,7
Oktober .....	+ 1,3	+ 1,3	+ 1,1	+ 4,2	- 14,1	+ 16,8	+ 1,8	+ 43,1
November .....	+ 2,1	+ 0,5	+ 1,0	+ 4,0	- 8,2	+ 17,7	+ 1,7	+ 35,7
Dezember .....	+ 3,0	+ 0,5	+ 0,1	+ 4,8	- 2,9	+ 18,6	+ 1,9	+ 36,8
1989 Januar .....	+ 4,9	+ 2,0	+ 5,0	+ 6,6	+ 14,2	+ 18,4	+ 2,3	+ 37,7
Februar .....	+ 5,2	+ 2,8	+ 3,1	+ 5,7	+ 15,9	+ 19,4	+ 2,4	+ 42,9
März .....	+ 5,7	+ 3,4	+ 3,0	+ 5,6	+ 19,7	+ 19,1	+ 2,3	+ 39,8
April .....	+ 5,9	+ 3,7	+ 5,1	+ 5,3	+ 23,3	+ 17,2	+ 2,6	+ 16,9
Mai .....	+ 6,1	+ 4,0	+ 7,3	+ 4,5	+ 22,0	+ 16,1	+ 2,7	+ 15,3
Juni .....	+ 5,4	+ 2,4	+ 8,4	+ 4,0	+ 21,2	+ 12,2	+ 2,9	+ 22,4
Juli .....	+ 4,9	+ 0,1	+ 5,2	+ 2,6	+ 17,6	+ 10,0	+ 2,9	+ 16,8
August .....	+ 4,6	+ 0,6	+ 3,9	+ 1,6	+ 17,3	+ 8,7	+ 2,9	+ 4,8
September .....	+ 5,7	+ 2,6	+ 5,7	+ 1,6	+ 25,4	+ 8,4	+ 3,1	- 0,2
Oktober .....	+ 5,1	+ 1,6	+ 5,9	- 0,3	+ 29,7	+ 4,0	+ 3,2	- 0,2
November .....	+ 4,2	+ 1,6	+ 7,7	- 0,7	+ 24,6	+ 1,1	+ 3,2	- 1,8
Dezember .....	+ 3,5	+ 0,6	+ 5,7	- 2,3	+ 24,1	- 2,4	+ 3,2	- 6,3
1990 Januar .....	+ 1,4	- 1,5	- 1,2	- 3,1	+ 10,9	- 4,5	+ 3,0	- 12,2
Februar .....	+ 0,6	- 2,5	- 2,5	- 3,9	+ 3,3	- 5,5	+ 3,2	- 20,3
März .....	+ 0,6	- 2,6	- 1,6	- 4,0	+ 1,7	- 4,2	+ 3,7	- 19,6

Jahr Monat	Großhandel mit ...						
	Nahrungs- mitteln, Getränken, Tabakwaren	Textilien, Bekleidung, Schuhen, Lederwaren,	Metallwaren, Einrichtungs- gegenständen	feinmech. und optischen Erzeugnissen, Schmuck usw.	Fahrzeugen, Maschinen, technischem Bedarf	pharmazeut., kosmetischen und ähnl. Erzeugnissen	Papier, Druckerzeugn., Waren versch. Art (o.a.S.)
1986 D .....	- 1,8	+ 1,8	+ 0,4	- 0,9	+ 0,8	+ 2,1	- 0,1
1987 D .....	- 4,6	+ 1,3	- 0,3	- 0,5	+ 0,8	+ 1,4	-
1988 D .....	- 0,3	+ 1,3	+ 0,4	- 1,1	+ 1,4	+ 1,9	+ 1,4
1989 D .....	+ 3,2	- 0,5	+ 2,4	+ 0,9	+ 2,7	+ 1,9	+ 3,5
1988 März .....	- 0,1	+ 1,4	- 0,2	- 1,4	+ 1,3	+ 1,8	+ 0,9
April .....	- 0,7	+ 1,4	-	- 0,7	+ 1,4	+ 1,9	+ 0,9
Mai .....	- 1,2	+ 1,2	-	- 0,5	+ 1,1	+ 2,0	+ 0,9
Juni .....	+ 0,1	+ 1,7	+ 0,4	- 1,8	+ 0,9	+ 2,2	+ 1,1
Juli .....	- 0,5	+ 1,9	+ 0,4	- 1,5	+ 0,9	+ 2,2	+ 1,2
August .....	- 1,1	+ 1,3	+ 0,3	- 1,7	+ 0,8	+ 1,8	+ 1,6
September .....	- 0,4	+ 1,3	+ 1,1	- 1,3	+ 1,3	+ 2,0	+ 1,9
Oktober .....	- 0,4	+ 1,0	+ 1,0	- 1,1	+ 1,9	+ 1,7	+ 2,3
November .....	+ 0,1	+ 1,0	+ 1,2	- 0,7	+ 2,3	+ 1,8	+ 2,3
Dezember .....	+ 0,8	+ 1,2	+ 1,7	- 0,9	+ 2,2	+ 1,9	+ 2,5
1989 Januar .....	+ 1,4	- 0,1	+ 2,1	+ 0,2	+ 2,1	+ 1,8	+ 2,8
Februar .....	+ 1,2	- 0,2	+ 2,4	+ 0,6	+ 2,5	+ 2,2	+ 3,0
März .....	+ 1,9	+ 0,4	+ 2,4	+ 0,9	+ 2,4	+ 2,1	+ 3,0
April .....	+ 2,5	+ 0,3	+ 2,3	+ 1,0	+ 2,8	+ 2,4	+ 3,3
Mai .....	+ 3,8	+ 0,5	+ 2,4	+ 0,6	+ 3,0	+ 2,5	+ 3,8
Juni .....	+ 2,9	- 0,3	+ 2,4	+ 1,0	+ 3,1	+ 2,4	+ 4,2
Juli .....	+ 4,2	- 1,2	+ 2,5	+ 1,0	+ 3,0	+ 2,3	+ 4,1
August .....	+ 4,2	- 1,2	+ 2,7	+ 0,9	+ 3,1	+ 2,3	+ 3,6
September .....	+ 5,4	- 1,3	+ 2,7	+ 0,8	+ 2,9	+ 1,1	+ 3,6
Oktober .....	+ 4,2	- 1,2	+ 2,8	+ 1,3	+ 2,6	+ 1,5	+ 3,2
November .....	+ 3,6	- 0,8	+ 2,4	+ 1,1	+ 2,5	+ 1,3	+ 3,3
Dezember .....	+ 3,4	- 0,8	+ 2,1	+ 1,3	+ 2,3	+ 1,4	+ 3,5
1990 Januar .....	+ 2,1	+ 0,5	+ 1,7	+ 0,7	+ 2,2	- 0,7	+ 3,2
Februar .....	+ 2,8	+ 0,3	+ 1,9	+ 0,6	+ 2,1	- 0,7	+ 3,0
März .....	+ 2,7	- 0,1	+ 2,1	+ 0,5	+ 2,3	- 0,7	+ 2,8

2 Mittelfristige Übersichten  
2.2 Gütersystematische Gliederung  
2.2.2 Nach dem produktionswirtschaftlichen Zusammenhang

Absolute Werte

1985 = 100

Jahr Monat	Erzeug- nisse der Land- wirt- schaft	Berg- bau- liche Erzeug- nisse	Mineral- öl- erzeug- nisse	Steine und Erden, Asbest- waren, Schleif- mittel	Eisen und Stahl	NE- Metalle und -Metall- halb- zeug	Maschinen- bau- erzeug- nisse	Straßen- fahr- zeuge	Elektro- tech- nische Erzeug- nisse	Fein- mecha- nische und optische Erzeug- nisse, Uhren
1986 D .....	95,3	74,5	60,2	101,6	95,9	78,7	102,2	103,3	99,6	100,8
1987 D .....	89,0	71,7	54,3	102,6	85,5	77,1	104,4	107,0	98,3	101,0
1988 D .....	87,7	62,9	48,9	103,5	93,8	104,2	106,4	110,2	97,6	99,9
1989 D .....	89,4	75,6	59,8	105,0	102,6	120,1	109,5	113,5	98,3	100,9
1988 März .....	92,5	61,4	47,5	103,2	87,3	91,7	105,7	109,8	97,4	100,3
April .....	92,4	60,5	49,8	103,4	89,7	97,9	105,9	109,9	97,8	100,6
Mai .....	90,6	61,0	49,9	103,4	90,7	97,5	106,2	109,9	97,7	99,5
Juni .....	92,3	61,4	49,3	103,3	92,3	106,2	106,3	109,8	97,8	99,5
Juli .....	86,1	61,9	49,2	103,5	93,9	105,3	106,5	109,8	97,7	99,6
August .....	83,6	62,2	49,5	103,7	97,1	105,2	106,7	109,9	97,5	99,6
September .....	82,9	63,6	47,7	103,2	98,5	107,3	106,7	110,2	97,5	99,6
Oktober .....	83,3	66,5	46,0	103,8	100,9	112,8	107,0	111,3	97,5	99,4
November .....	83,1	66,3	47,6	103,7	100,8	118,7	107,2	111,5	97,6	99,7
Dezember .....	84,4	66,1	50,9	103,7	101,5	123,3	107,6	111,5	97,8	99,7
1989 Januar .....	88,0	73,3	57,1	104,9	101,8	126,9	107,9	111,7	98,1	100,0
Februar .....	88,5	74,1	56,3	104,9	102,3	125,7	108,2	112,7	98,0	100,4
März .....	91,6	74,7	56,6	105,0	102,6	127,0	108,3	113,1	98,2	100,8
April .....	93,6	75,3	61,6	105,2	101,9	126,1	109,0	113,3	98,5	101,0
Mai .....	94,5	78,0	60,4	105,4	102,4	123,0	109,4	113,4	98,5	101,0
Juni .....	93,7	76,8	59,7	105,2	104,5	120,6	109,6	113,6	98,4	100,9
Juli .....	87,7	75,4	57,9	105,2	104,0	115,2	109,8	113,7	98,3	100,9
August .....	85,2	75,2	58,1	105,0	103,6	115,6	110,0	113,9	98,4	101,0
September .....	88,1	76,0	61,1	105,0	102,4	123,7	110,0	113,6	98,5	101,1
Oktober .....	86,2	76,0	62,4	105,0	102,1	119,7	110,3	113,8	98,5	101,3
November .....	86,8	75,7	61,4	104,8	101,8	113,9	110,7	114,5	98,4	101,4
Dezember .....	88,9	76,2	65,3	104,9	101,2	103,8	110,8	114,6	98,2	101,4
1990 Januar .....	90,7	75,9	65,3	105,5	100,6	100,0	111,1	115,0	98,1	101,9
Februar .....	92,4	78,5	58,8	105,6	99,3	93,4	111,4	116,4	98,7	102,2
März .....	95,0	78,1	58,2	106,3	98,9	102,3	112,1	117,0	98,9	102,3

Jahr Monat	Eisen-, Blech- und Metall- waren	Chemische Erzeug- nisse	Schnitt- holz, Sperr- holz und sonst. bearbei- tetes Holz	Papier und Pappe, Papier- und Pappwaren			Leder- waren und Schuhe	Textilien	Beklei- dung, Haus-, Bett- und Tisch- wäsche	Erzeug- nisse des Ernäh- rungs- gewerbes
				zu- sam- men	Papier und Pappe	Papier- und Pappe- waren				
1986 D .....	102,5	99,7	100,8	95,9	92,3	101,6	101,3	100,6	101,8	96,7
1987 D .....	104,9	95,7	100,0	95,8	91,3	102,8	102,0	101,4	103,8	91,5
1988 D .....	107,4	97,4	100,0	98,2	94,4	104,2	102,3	103,8	105,5	91,3
1989 D .....	110,9	98,9	105,1	101,9	98,5	107,1	104,3	104,6	102,4	94,4
1988 März .....	106,4	96,8	99,7	97,0	92,8	103,7	102,3	103,2	105,0	90,0
April .....	106,9	97,2	99,6	97,1	92,7	104,0	102,4	103,7	104,9	89,9
Mai .....	107,4	97,5	99,5	97,3	92,9	104,2	102,4	103,8	104,6	90,1
Juni .....	107,4	97,5	99,6	97,5	93,2	104,2	102,4	103,8	104,7	91,2
Juli .....	107,8	97,6	99,6	97,8	93,7	104,3	101,7	103,8	106,2	92,0
August .....	107,8	97,6	100,1	98,3	94,4	104,3	101,3	104,4	106,1	92,0
September .....	107,9	97,5	100,2	99,0	95,6	104,3	102,4	104,5	106,1	92,2
Oktober .....	108,3	97,8	101,0	100,1	97,4	104,4	102,6	104,3	106,2	92,4
November .....	108,4	98,0	100,7	100,4	97,7	104,7	102,6	104,3	106,2	92,2
Dezember .....	108,4	98,2	101,3	100,6	98,0	104,8	103,2	104,2	106,2	92,8
1989 Januar .....	108,8	98,6	101,7	100,7	97,9	105,1	103,0	104,7	102,7	93,0
Februar .....	109,1	98,8	102,0	100,9	97,8	105,7	103,4	104,9	103,2	93,2
März .....	109,4	99,2	102,6	101,2	98,0	106,3	103,6	104,7	104,7	93,4
April .....	110,5	99,5	103,1	101,9	98,7	107,0	103,6	104,6	104,7	93,4
Mai .....	110,9	99,6	103,2	102,1	98,9	107,1	103,8	104,4	104,7	93,9
Juni .....	111,1	99,5	103,8	102,1	98,9	107,2	104,1	104,3	102,6	94,8
Juli .....	111,5	99,2	104,5	102,0	98,7	107,3	104,5	104,3	100,9	95,3
August .....	111,6	99,0	106,0	102,2	98,7	107,7	104,9	104,4	101,0	95,6
September .....	111,8	98,3	106,8	102,1	98,5	107,7	104,9	104,5	101,1	96,6
Oktober .....	111,9	98,5	108,7	102,1	98,5	107,8	105,4	104,4	101,1	95,3
November .....	111,9	98,3	109,1	102,4	98,8	108,1	105,4	105,2	101,1	94,7
Dezember .....	112,0	98,2	110,0	102,7	98,8	108,7	105,4	105,1	101,1	94,1
1990 Januar .....	112,3	97,3	110,6	102,6	98,4	109,2	103,9	104,9	101,7	93,0
Februar .....	113,2	97,4	111,8	102,4	97,9	109,4	104,1	104,9	101,9	92,6
März .....	113,7	97,7	112,3	102,3	97,5	109,7	105,2	105,0	102,1	92,9



## 2 Mittelfristige Übersichten

### 2.2 Gütersystematische Gliederung

#### 2.2.2 Nach dem produktionswirtschaftlichen Zusammenhang

Relative Veränderung gegenüber dem entsprechenden Vorjahresergebnis  
Prozent

Jahr Monat	Erzeug- nisse der Land- wirt- schaft	Berg- bau- liche Erzeug- nisse	Mineral- öl- erzeug- nisse	Steine und Erden, Asbest- waren, Schleif- mittel	Eisen und Stahl	NE- Metalle und -Metall- halb- zeug	Maschinen- bau- erzeug- nisse	Straßen- fahr- zeuge	Elektro- tech- nische Erzeug- nisse	Fein- mecha- nische und optische Erzeug- nisse, Uhren
1986 D .....	- 4,7	- 25,5	- 39,8	+ 1,6	- 4,1	- 21,3	+ 2,2	+ 3,3	- 0,4	+ 0,8
1987 D .....	- 6,6	- 3,8	- 9,8	+ 1,0	- 10,8	- 2,0	+ 2,2	+ 3,6	- 1,3	+ 0,2
1988 D .....	- 1,5	- 12,3	- 9,9	+ 0,9	+ 9,7	+ 35,1	+ 1,9	+ 3,0	- 0,7	- 1,1
1989 D .....	+ 1,9	+ 20,2	+ 22,3	+ 1,4	+ 9,4	+ 15,3	+ 2,9	+ 3,0	+ 0,7	+ 1,0
1988 März .....	+ 2,5	- 14,1	- 11,4	+ 0,6	+ 0,9	+ 31,2	+ 1,7	+ 3,3	- 1,5	- 1,6
April .....	- 0,3	- 15,0	- 8,5	+ 0,8	+ 6,8	+ 38,1	+ 1,9	+ 3,2	- 1,1	- 0,4
Mai .....	- 2,9	- 18,2	- 6,9	+ 0,8	+ 8,1	+ 36,0	+ 1,7	+ 2,9	- 1,2	- 0,1
Juni .....	- 0,4	- 17,6	- 8,2	+ 0,6	+ 9,9	+ 45,1	+ 1,8	+ 2,5	- 1,0	- 2,0
Juli .....	- 1,9	- 17,0	- 10,4	+ 0,7	+ 11,5	+ 35,9	+ 1,9	+ 2,5	- 0,9	- 1,3
August .....	- 4,7	- 14,3	- 12,9	+ 1,0	+ 14,1	+ 28,4	+ 2,0	+ 1,9	- 0,8	- 1,2
September .....	- 3,4	- 12,6	- 10,0	+ 1,1	+ 15,7	+ 32,8	+ 2,0	+ 2,2	+ 0,2	- 0,9
Oktober .....	- 3,7	- 5,1	- 16,4	+ 1,1	+ 18,0	+ 33,3	+ 2,1	+ 3,2	+ 0,2	- 1,2
November .....	- 4,3	- 5,2	- 9,2	+ 1,0	+ 16,7	+ 36,1	+ 2,0	+ 3,3	+ 0,2	- 0,9
Dezember .....	- 3,5	- 4,9	- 2,1	+ 1,0	+ 17,6	+ 37,3	+ 2,3	+ 3,0	+ 0,6	- 0,9
1989 Januar .....	- 1,5	+ 17,8	+ 12,8	+ 1,8	+ 17,7	+ 34,4	+ 2,4	+ 2,4	+ 0,9	-
Februar .....	- 3,1	+ 20,1	+ 14,9	+ 1,7	+ 17,9	+ 39,7	+ 2,4	+ 3,0	+ 0,8	+ 0,3
März .....	- 1,0	+ 21,7	+ 19,2	+ 1,7	+ 17,5	+ 38,5	+ 2,5	+ 3,0	+ 0,8	+ 0,5
April .....	+ 1,3	+ 24,5	+ 23,7	+ 1,7	+ 13,6	+ 28,8	+ 2,9	+ 3,1	+ 0,7	+ 0,4
Mai .....	+ 4,3	+ 27,9	+ 21,0	+ 1,9	+ 12,9	+ 26,2	+ 3,0	+ 3,2	+ 0,8	+ 0,6
Juni .....	+ 1,5	+ 25,1	+ 21,1	+ 1,8	+ 13,2	+ 13,6	+ 3,1	+ 3,5	+ 0,6	+ 1,4
Juli .....	+ 1,9	+ 21,8	+ 17,7	+ 1,6	+ 10,8	+ 9,4	+ 3,1	+ 3,6	+ 0,6	+ 1,3
August .....	+ 1,9	+ 20,9	+ 17,4	+ 1,3	+ 6,7	+ 9,9	+ 3,1	+ 3,6	+ 0,9	+ 1,3
September .....	+ 6,3	+ 19,5	+ 28,1	+ 1,2	+ 4,0	+ 15,3	+ 3,1	+ 3,1	+ 1,0	+ 1,5
Oktober .....	+ 3,5	+ 14,3	+ 35,7	+ 1,2	+ 1,2	+ 6,1	+ 3,1	+ 2,2	+ 1,0	+ 1,9
November .....	+ 4,5	+ 14,2	+ 29,0	+ 1,1	+ 1,0	- 4,0	+ 3,3	+ 2,7	+ 0,8	+ 1,7
Dezember .....	+ 5,3	+ 15,3	+ 28,3	+ 1,2	- 0,3	- 15,8	+ 3,0	+ 2,8	+ 0,4	+ 1,7
1990 Januar .....	+ 3,1	+ 3,5	+ 14,4	+ 0,6	- 1,2	- 21,2	+ 3,0	+ 3,0	-	+ 1,9
Februar .....	+ 4,4	+ 5,9	+ 4,4	+ 0,7	- 2,9	- 25,7	+ 3,0	+ 3,3	+ 0,7	+ 1,8
März .....	+ 3,7	+ 4,6	+ 2,8	+ 1,2	- 3,6	- 19,4	+ 3,5	+ 3,4	+ 0,7	+ 1,5

Jahr Monat	Eisen-, Blech- und Metall- waren	Chemische Erzeug- nisse	Schnitt- holz, Sperr- holz und sonst. bearbei- tetes Holz	Papier und Pappe, Papier- und Pappwaren			Leder- waren und Schuhe	Textilien	Beklei- dung, Haus-, Bett- und Tisch- wäsche	Erzeug- nisse des Ernäh- rungs- gewerbes
				zu- sammen	Papier und Pappe	Papier- und Pappe- waren				
1986 D .....	+ 2,5	- 0,3	+ 0,8	- 4,1	- 7,7	+ 1,6	+ 1,3	+ 0,6	+ 1,8	- 3,3
1987 D .....	+ 2,3	- 4,0	- 0,8	- 0,1	- 1,1	+ 1,2	+ 0,7	+ 0,8	+ 2,0	- 5,4
1988 D .....	+ 2,4	+ 1,8	-	+ 2,5	+ 3,4	+ 1,4	+ 0,3	+ 2,4	+ 1,6	- 0,2
1989 D .....	+ 3,3	+ 1,5	+ 5,1	+ 3,8	+ 4,3	+ 2,8	+ 2,0	+ 0,8	- 2,9	+ 3,4
1988 März .....	+ 2,2	+ 0,9	- 0,5	+ 1,6	+ 1,9	+ 1,3	+ 0,9	+ 2,6	+ 1,2	- 2,7
April .....	+ 2,0	+ 1,6	- 0,5	+ 1,5	+ 1,5	+ 1,5	+ 0,9	+ 2,9	+ 1,1	- 2,1
Mai .....	+ 2,3	+ 1,6	- 0,5	+ 1,8	+ 1,9	+ 1,7	+ 0,9	+ 2,8	+ 0,9	- 1,7
Juni .....	+ 2,1	+ 2,1	- 0,4	+ 2,1	+ 2,3	+ 1,7	+ 0,9	+ 2,8	+ 1,9	- 0,5
Juli .....	+ 2,5	+ 2,2	- 0,4	+ 2,3	+ 2,9	+ 1,6	- 0,5	+ 2,4	+ 3,4	+ 1,0
August .....	+ 2,4	+ 2,3	+ 0,1	+ 2,6	+ 3,5	+ 1,4	- 1,1	+ 2,4	+ 1,9	+ 1,4
September .....	+ 2,4	+ 2,1	+ 0,2	+ 3,2	+ 4,6	+ 1,3	- 0,1	+ 2,3	+ 1,8	+ 1,4
Oktober .....	+ 2,5	+ 2,3	+ 1,1	+ 4,1	+ 6,2	+ 1,2	- 0,2	+ 1,7	+ 1,6	+ 2,1
November .....	+ 2,6	+ 2,1	+ 0,8	+ 4,3	+ 6,3	+ 1,4	- 0,2	+ 2,0	+ 1,6	+ 1,9
Dezember .....	+ 2,6	+ 2,3	+ 1,5	+ 4,4	+ 6,5	+ 1,5	+ 0,4	+ 1,9	+ 1,9	+ 2,4
1989 Januar .....	+ 2,7	+ 2,6	+ 2,1	+ 4,4	+ 6,3	+ 1,6	+ 1,0	+ 2,2	- 1,4	+ 2,9
Februar .....	+ 2,8	+ 2,4	+ 2,4	+ 4,1	+ 5,5	+ 2,1	+ 1,1	+ 1,6	- 1,7	+ 3,6
März .....	+ 2,8	+ 2,5	+ 2,9	+ 4,3	+ 5,6	+ 2,5	+ 1,3	+ 1,5	- 0,3	+ 3,8
April .....	+ 3,4	+ 2,4	+ 3,5	+ 4,9	+ 6,5	+ 2,9	+ 1,2	+ 0,9	- 0,2	+ 3,9
Mai .....	+ 3,3	+ 2,2	+ 3,7	+ 4,9	+ 6,5	+ 2,8	+ 1,4	+ 0,6	+ 0,1	+ 4,2
Juni .....	+ 3,4	+ 2,1	+ 4,2	+ 4,7	+ 6,1	+ 2,9	+ 1,7	+ 0,5	- 2,0	+ 3,9
Juli .....	+ 3,4	+ 1,6	+ 4,9	+ 4,3	+ 5,3	+ 2,9	+ 2,8	+ 0,5	- 5,0	+ 3,6
August .....	+ 3,5	+ 1,4	+ 5,9	+ 4,0	+ 4,6	+ 3,3	+ 3,6	-	- 4,8	+ 3,9
September .....	+ 3,6	+ 0,8	+ 6,6	+ 3,1	+ 3,0	+ 3,3	+ 2,4	-	- 4,7	+ 4,8
Oktober .....	+ 3,3	+ 0,7	+ 7,6	+ 2,0	+ 1,1	+ 3,3	+ 2,7	+ 0,1	- 4,8	+ 3,1
November .....	+ 3,2	+ 0,3	+ 8,3	+ 2,0	+ 1,1	+ 3,2	+ 2,7	+ 0,9	- 4,8	+ 2,7
Dezember .....	+ 3,3	-	+ 8,6	+ 2,1	+ 0,8	+ 3,7	+ 2,1	+ 0,9	- 4,8	+ 1,4
1990 Januar .....	+ 3,2	- 1,3	+ 8,8	+ 1,9	+ 0,5	+ 3,9	+ 0,9	+ 0,2	- 1,0	-
Februar .....	+ 3,8	- 1,4	+ 9,6	+ 1,5	+ 0,1	+ 3,5	+ 0,7	-	- 1,3	- 0,6
März .....	+ 3,9	- 1,5	+ 9,5	+ 1,1	- 0,5	+ 3,2	+ 1,5	+ 0,3	- 2,5	- 0,5

**3 Langfristige Übersichten**  
**3.1 Institutionelle Gliederung**  
1985 = 100\*)

Jahr	Großhandel insgesamt	Großhandel mit ...								
		Getreide, Futter- und Düngemitteln, Tieren	technischen Chemikalien, Rohdrogen, Kautschuk	festen Brennstoffen, Mineralöl-erzeugnissen	Erzen, Stahl, NE-Metallen usw.	Holz, Baustoffen, Installationsbedarf	Altmaterial, Reststoffen	Nahrungsmitteln, Getränken, Tabakwaren	Textilien, Bekleidung, Schuhen, Lederwaren	pharmazeutischen, kosmetischen u.ä. Erzeugnissen
1960 .....	47,2	71,2	49,9	25,4	56,0	38,5	103,1	55,3	44,9	40,9
1961 .....	47,2	70,0	50,0	25,3	55,0	39,6	102,4	54,9	45,5	42,1
1962 .....	47,8	72,5	49,4	25,6	53,8	40,2	91,1	56,3	45,7	43,7
1963 .....	48,0	73,2	49,7	25,9	54,1	40,9	78,8	56,5	46,6	44,9
1964 .....	48,1	73,2	48,2	25,1	55,1	41,8	82,5	56,3	47,6	44,9
1965 .....	49,0	74,9	48,5	25,6	55,9	42,4	85,8	58,0	49,0	45,8
1966 .....	49,6	75,6	49,2	25,6	56,5	42,8	79,3	58,6	50,2	48,1
1967 .....	49,4	72,2	49,5	26,8	54,1	41,8	71,5	59,2	50,2	50,4
1968 <sup>1)</sup> .....	48,5	67,7	48,6	25,8	53,2	41,3	72,2	58,6	50,1	50,9
1969 .....	49,5	68,7	48,4	24,6	56,9	42,5	80,1	60,1	50,5	51,1
1970 .....	51,0	67,6	52,6	26,3	60,3	46,4	82,8	59,0	52,0	53,6
1971 .....	52,5	67,1	54,2	28,7	60,0	50,4	67,2	60,1	53,8	56,1
1972 .....	54,2	70,6	53,6	28,7	60,2	52,2	61,2	63,5	56,0	59,7
1973 .....	59,5	80,0	55,7	34,2	67,6	56,4	76,2	68,0	60,2	62,4
1974 .....	67,3	80,5	74,7	44,9	81,2	64,0	114,0	70,7	67,1	68,4
1975 .....	69,6	84,9	75,5	47,6	75,7	66,3	73,7	76,2	69,9	73,5
1976 .....	73,6	93,5	76,2	52,9	79,9	68,5	81,6	80,0	70,3	74,2
1977 .....	75,0	95,3	73,8	51,3	72,5	71,3	70,2	87,5	74,7	76,0
1978 .....	74,4	92,0	68,8	51,3	73,6	72,5	65,8	84,3	77,5	78,5
1979 .....	79,5	93,8	76,1	65,9	78,3	76,3	86,3	84,2	79,9	80,6
1980 .....	85,4	96,4	84,0	79,6	81,5	84,5	87,2	87,4	84,5	84,0
1981 .....	92,0	104,3	87,3	95,8	85,6	89,4	85,2	92,4	88,7	89,5
1982 .....	97,0	108,4	87,2	97,3	100,0	94,4	84,4	98,0	93,0	90,5
1983 .....	97,1	108,1	91,1	94,2	96,3	96,3	83,5	98,7	95,3	94,5
1984 .....	99,9	107,2	96,2	98,7	98,8	98,1	101,1	100,8	97,2	97,0
1985 .....	100	100	100	100	100	100	100	100	100	100
1986 .....	92,6	94,1	96,6	62,8	93,1	101,2	71,7	98,2	101,8	102,1
1987 .....	89,2	86,4	92,5	57,7	85,7	101,9	60,4	93,7	103,1	103,5
1988 .....	89,9	85,4	95,3	51,7	95,3	103,1	83,2	93,4	104,4	105,5
1989 .....	94,5	87,2	98,0	62,7	105,4	106,0	94,5	96,4	103,9	107,5

**3.2 Gütersystematische Gliederung\*\*)**  
1985 = 100\*)

Jahr	Erzeugnisse der Landwirtschaft	Bergbau-liche Erzeugnisse	Mineralöl-erzeugnisse	Eisen und Stahl	NE-Metalle und -Metallhalbzug	Straßenfahrzeuge	Elektrotechnische Erzeugnisse	Chemische Erzeugnisse	Bekleidung, Haus-, Bett- und Tischwäsche	Erzeugnisse des Ernährungsgewerbes
1969 .....	68,4	29,4	24,1	51,9	100,1	48,1	73,0	48,6	50,0	64,6
1970 .....	63,4	33,5	24,7	56,7	96,0	50,4	76,1	50,7	52,1	65,2
1971 .....	63,1	36,8	26,8	58,4	76,5	53,8	77,9	53,3	54,3	66,1
1972 .....	67,9	38,4	25,8	59,1	71,5	55,9	78,3	55,2	56,9	69,6
1973 .....	72,9	39,9	33,2	66,3	86,8	58,0	79,8	57,6	61,8	76,3
1974 .....	72,7	48,9	44,9	80,9	108,6	63,0	87,9	68,5	66,2	78,2
1975 .....	79,1	59,0	45,2	76,4	71,7	69,5	90,6	73,5	69,4	82,0
1976 .....	89,2	63,0	50,6	79,7	82,6	72,5	89,6	74,7	65,1	85,9
1977 .....	95,8	62,6	48,7	70,6	78,5	75,2	90,5	74,8	71,6	89,8
1978 .....	88,2	65,6	47,6	74,2	71,8	77,3	90,1	74,9	76,2	88,2
1979 .....	88,4	68,0	64,7	77,8	87,3	80,1	89,8	78,1	78,3	89,0
1980 .....	91,3	78,9	79,5	78,6	92,7	83,5	93,3	84,1	84,2	91,4
1981 .....	98,3	89,6	96,4	82,5	93,0	86,8	97,0	89,6	88,3	96,9
1982 .....	102,7	93,9	97,7	101,1	87,3	91,7	99,8	92,7	92,4	101,1
1983 .....	101,6	95,2	93,8	95,4	93,6	94,1	99,5	94,3	94,7	102,1
1984 .....	107,2	98,5	98,6	98,0	103,1	97,2	99,9	96,3	96,2	102,0
1985 .....	100	100	100	100	100	100	100	100	100	100
1986 .....	95,3	74,5	60,2	95,9	78,7	103,3	99,6	99,7	101,8	96,7
1987 .....	89,0	71,7	54,3	85,5	77,1	107,0	98,3	95,7	103,8	91,5
1988 .....	87,7	62,9	48,9	93,8	104,2	110,2	97,6	97,4	105,5	91,3
1989 .....	89,4	75,6	59,8	102,6	120,1	113,5	98,3	98,9	102,4	94,4

\*) Vor 1968 umbasiert von Originalbasis 1962 (= 100), von 1968 bis 1975 einschließlich umbasiert von Originalbasis 1970 (= 100), von 1976 bis 1979 einschließlich umbasiert von Originalbasis 1976 (= 100),

von 1980 bis 1984 einschließlich umbasiert von Originalbasis 1980 (= 100).

\*\*) Nach dem produktionswirtschaftlichen Zusammenhang.

1) Ab 1968 ohne Umsatz-(Mehrwert-)steuer.

# Zur Neuberechnung des Index der Großhandelsverkaufspreise auf Basis 1985

## Vorbemerkung

Mit dem Monatsbericht Januar 1990 werden zum ersten Mal Ergebnisse des Index der Großhandelsverkaufspreise auf Basis 1985 nachgewiesen. Dieser Preisindex soll nicht nur die Preisentwicklung für einen wichtigen Wirtschaftsbereich<sup>1)</sup> auf der Grundlage eines konstanten Warenkorb darstellen und die institutionell abgegrenzten kleinsten Bausteine zur Berechnung von Deflator-Preisindizes nach der Formel von Paasche liefern. Er dient vielmehr auch als Frühindikator für die Preisentwicklung auf den wichtigen nachgelagerten Wirtschaftsstufen des Großhandels, nämlich für das Verarbeitende Gewerbe und für den Einzelhandel, mit denen gut ein Viertel bzw. rund 30 % der Umsätze getätigt werden.

Bestimmte Grundsätze in den Berechnungsmethoden, wie die Wahl des geeigneten Basisjahres, die Festlegung der Indexformel sowie die Art der Rückrechnung und Verkettung, die in der Regel nicht isoliert für die einzelnen Preisindizes, sondern einheitlich für alle Preisindizes festgelegt werden, sind bereits in einem früheren Aufsatz in dieser Zeitschrift ausführlich behandelt worden<sup>2)</sup>.

Im Mittelpunkt des folgenden Aufsatzes stehen daher nur die Berechnung der Wägungsschemata sowie der Vergleich der neuen Ergebnisse des Großhandelspreisindex auf Basis 1985 mit denen auf Basis 1980.

## Darstellungsbereich des Index der Großhandelsverkaufspreise

Obwohl sich gegenüber dem auf Basis 1980 berechneten Index der Darstellungsbereich nicht geändert hat, soll er hier nochmals kurz beschrieben werden. Der Index der Großhandelsverkaufspreise soll auf repräsentativer Grundlage die durchschnittliche Preisentwicklung auf der Absatzseite des Großhandels messen, und zwar in der folgenden Abgrenzung:

- Grundlage der Indexberechnung sind nur die Umsätze von Unternehmen, deren wirtschaftlicher Schwerpunkt im Großhandel liegt; unberücksichtigt bleiben die

Großhandelsumsätze von Unternehmen aus anderen Wirtschaftsbereichen, zum Beispiel von Einzelhandelsunternehmen oder von Unternehmen des produzierenden Gewerbes.

- Bei den Großhandelsunternehmen wiederum gehen nur die in der Funktion Großhandel getätigten Umsätze in die Indexberechnung ein. Aus der Indexberechnung ausgeschlossen sind damit branchenfremde Aktivitäten der Großhandelsunternehmen wie Einzelhandels- oder Handelsvermittlungsumsätze.
- Ebenfalls nicht berücksichtigt werden die Auslandsumsätze; nicht ausgeschlossen ist damit freilich der Inlandsabsatz von importierten Handelswaren.

International gesehen ist diese institutionelle Abgrenzung des Index der Großhandelsverkaufspreise nicht selbstverständlich. Im Ausland werden gelegentlich Indizes, die in Wirklichkeit eine Mischform von Erzeugerpreisindizes und Großhandelspreisindizes darstellen, als Indizes der Großhandelsverkaufspreise („wholesale prices“) veröffentlicht.

## Gliederung der Ergebnisse

Um den unterschiedlichen Interessen der Benutzer Rechnung zu tragen, werden auch die Ergebnisse des neuen Index einmal in institutioneller Gliederung nach der Systematik der Wirtschaftszweige (WZ, Ausgabe 1979) sowie nach zwei verschiedenen warensystematischen Gliederungen nachgewiesen.

Die Ergebnisse in institutioneller Gliederung waren in der Vergangenheit die am häufigsten nachgefragten Ergebnisse. Sie dienen einmal — in ihrer tiefsten Gliederung — als kleinste Bausteine zur Deflationierung der Umsätze der verschiedenen Branchen des Großhandels und erlauben zum anderen für die Branchen des Großhandels, die überwiegend an den Einzelhandel weiterverkaufen, Prognosen über die zu erwartende Preisentwicklung in diesen nachgelagerten Branchen des Einzelhandels. Die Auswahl der in die Veröffentlichung einbezogenen Wirtschaftsklassen des Großhandels (= fünfstelligen Positionen der WZ) wurde im neuen Index an die von 1980 auf 1985 beobachteten Strukturverschiebungen angepaßt. So wurden 19 Wirtschaftsklassen neu in die Veröffentlichung aufgenommen, während fünf Wirtschaftsklassen herausgenommen werden mußten. Per saldo erhöht sich damit die Zahl der nachgewiesenen Wirtschaftsklassen von 75 im Index auf Basis 1980 auf 89 im neuen Index (insgesamt verzeichnet die WZ 121 Wirtschaftsklassen des Großhandels).

Bei den beiden warensystematischen Gliederungen wurden in der Auswahl und in der systematischen Abgrenzung der einzelnen Veröffentlichungspositionen nur geringfügige Änderungen gegenüber dem alten Index vorgenommen.

Die am tiefsten gegliederten Ergebnisse liefert dabei die Gliederung nach dem produktionswirtschaftlichen Zusammenhang, die sich an das Systematische Güterverzeichnis für Produktionsstatistiken (GP), Ausgabe 1982, anlehnt. Da auch in anderen Preisstatistiken des intermediären Bereichs, und zwar beim Index der Erzeugerpreise gewerbli-

<sup>1)</sup> Nach den Ergebnissen der Handels- und Gaststättenzählung 1985 tätigten die Unternehmen des Großhandels im Jahr 1984 Umsätze in der Höhe von 850 Mrd. DM (ohne Umsatzsteuer; zum Vergleich: Die Unternehmen des Einzelhandels setzten im gleichen Jahr lediglich Waren im Wert von gut 470 Mrd. DM einschl. Umsatzsteuer um).

<sup>2)</sup> Siehe Angermann, O.: „Zur Neuberechnung der Preisindizes auf Basis 1985“ in WiSta 4/1988, S. 229 ff.

cher Produkte, beim Index der Grundstoffpreise sowie bei den Außenhandelspreisindizes Ergebnisse in der Gliederung nach dem GP nachgewiesen werden, ist diese Ergebnisgliederung insbesondere für vergleichende Analysen der Preisentwicklung auf den verschiedenen Wirtschaftsstufen gut geeignet.

Der zweiten warensystematischen Gliederung liegt das Warenverzeichnis für die Binnenhandelsstatistik (WB), Ausgabe 1978, zugrunde. Da das WB auch in der Statistik der Einzelhandelspreise verwendet wird, bietet diese Ergebnisgliederung die Möglichkeit des Vergleichs der Preisentwicklung zwischen gleichartig abgegrenzten Warensortimenten im Großhandel und im Einzelhandel.

## Neue Berechnungsgrundlagen

Tief gegliederte Ergebnisse über die Zusammensetzung des Warensortiments des Großhandels, die als Ausgangsmaterial für die Ableitung der Wägungsschemata des Index der Großhandelsverkaufspreise geeignet sind, fallen in der amtlichen Statistik lediglich bei den unregelmäßig und in größeren Zeitabständen durchgeführten Sortimentserhebungen im Großhandel an.

Vor der jetzigen Indexumstellung stand ein solches Ausgangsmaterial letztmalig für die Indexumstellung auf Basis 1970 zur Verfügung, und zwar mit den Ergebnissen der Ergänzenden Repräsentativerhebung 1970 im Großhandel, die als Zufallsstichprobe aus den Unterlagen der Handels- und Gaststättenzählung 1968 durchgeführt worden war.

Die nächste Sortimentsbefragung im Großhandel fand erst wieder mit der Ergänzenden Repräsentativerhebung 1980 im Großhandel statt. Da die Ergebnisse dieser Erhebung erst relativ spät vorlagen, konnten sie bei der Umstellung des Index auf Basis 1980 nicht mehr berücksichtigt werden. Bei den beiden Indexumstellungen auf Basis 1976 und 1980 mußten deshalb die in der Ergänzungserhebung 1970 für die einzelnen Wirtschaftsklassen des Großhandels ermittelten Sortimentsstrukturen im wesentlichen unverändert beibehalten werden. Berücksichtigt bei der Berechnung der Wägungsschemata für diese beiden Basisjahre wurden allerdings die Strukturverschiebungen zwischen den einzelnen Großhandelsbranchen, wie sie sich aus der monatlichen Umsatzstatistik im Großhandel sowie aus der Handels- und Gaststättenzählung 1979 ergaben.

Für den neuen Index auf Basis 1985 standen also mit den Ergebnissen der Sortimentserhebung 1980 zum ersten Mal nach der Indexumstellung auf Basis 1970 wieder Daten über die branchenspezifischen Sortimentsstrukturen zur Verfügung, und zwar für alle 121 Wirtschaftsklassen des Großhandels. Der Ergänzungserhebung 1980 lag jedoch ein anderes Erhebungskonzept zugrunde als der Ergänzungserhebung 1970. Bei beiden Erhebungen wurde von den Berichtsunternehmen eine Aufteilung der Warenbezüge nach einem vorgegebenen Warenkatalog verlangt. Bei der Sortimentserhebung 1970 hatte man sich dafür entschieden, nach Branchen bzw. Branchengruppen differenzierte Warenkataloge zu verwenden — insgesamt gab es zehn verschiedene Warenkataloge mit insgesamt

rund 370 Warenarten<sup>3)</sup> —, wobei das Kernsortiment der Branchen bzw. Branchengruppen in relativ tiefer Warengliederung, das Randsortiment aber nur in sehr grober Gliederung nach stark aggregierten Warenezusammenfassungen erfragt worden war. Dieses Vorgehen hatte den Nachteil, daß die Zusammenfassungen der verschiedenen Branchensortimente zum Großhandel insgesamt im Prinzip nur auf der Ebene dieser hochaggregierten Warengruppen möglich war. Da jedoch wegen der Nachweisung der Ergebnisse des Index der Großhandelsverkaufspreise in tiefer warensystematischer Gliederung eine Zusammenfassung der Branchensortimente zum Großhandel in tiefer Warengliederung notwendig war, blieb das Randsortiment der einzelnen Branchen entweder unberücksichtigt oder es wurde aufgrund von Zusatzbefragungen bei Fachverbänden des Großhandels oder bei Berichtsstellen zur Statistik der Großhandelsverkaufspreise geschätzt.

Um diesen als schwerwiegend empfundenen Nachteil von branchenspezifischen Warenkatalogen zu vermeiden, wurde bei der Ergänzungserhebung 1980 ein für alle Wirtschaftsklassen einheitlicher Warenkatalog verwendet, der rund 160 Erhebungspositionen aufwies. Damit war eine Zusammenfassung der Branchensortimente in dieser tiefen Gliederung möglich, was die Genauigkeit der Wägungsschemata für die rein warensystematischen Gliederungen des Index der Großhandelsverkaufspreise deutlich verbessert haben dürfte.

Ein weiterer Unterschied bei der Ableitung der Wägungsschemata des neuen Index zu den vorausgegangenen Indexumstellungen lag in der Methode zur Ermittlung des Warensortiments der Verkäufe des Großhandels. Da in den Ergänzungserhebungen die Aufteilung des Warensortiments auf der Bezugsseite der Großhandelsunternehmen erfragt wird und nicht auf der Absatzseite, auf der ja die Preisentwicklung gemessen werden soll, sind zusätzliche Berechnungen durchzuführen. Bei der Indexumstellung auf Basis 1970 war die auf der Bezugsseite ermittelte Sortimentsstruktur der Einfachheit halber unverändert auf die Absatzseite übertragen worden. Später hat sich jedoch gezeigt, daß die Handelsspannen der im Großhandel gehandelten Waren sehr stark differieren und die Sortimentsstruktur der Bezugsseite die der Absatzseite nur sehr verzerrt widerspiegelt. Deshalb wurde bei der Berechnung der Wägungsschemata des neuen Index nicht direkt auf die Ergebnisse der Ergänzungserhebung 1980 zurückgegriffen, sondern auf die Ergebnisse einer Sonderrechnung, die im Rahmen der Input-Output-Rechnung des Statistischen Bundesamtes durchgeführt worden ist. Bei dieser Sonderrechnung wurden unter Verwendung von branchenspezifischen Handelsspannen für Waren des Kernsortiments und branchendurchschnittlichen Handelsspannen für die Waren des Randsortiments einer Branche aus den Ergebnissen der Ergänzungserhebung die Sortimentsstrukturen auf der Absatzseite geschätzt, und zwar die Anteile der in der Funktion Großhandel im Inland abgesetzten Waren (also entsprechend der Abgrenzung des

<sup>3)</sup> Bei der Ableitung der Wägungsschemata für den Index auf Basis 1970 konnten allerdings nur die Ergebnisse für knapp 200 Warenarten genutzt werden; diesen wurden die Sortimentsanteile der unberücksichtigt gebliebenen Waren zugeordnet.

Erhebungsbereichs des Index der Großhandelsverkaufspreise).

Diese Sonderberechnung wird in der Regel alle zwei Jahre durchgeführt. Aus terminlichen Gründen mußten die Wägungsschemata des neuen Index aus den Ergebnissen der Sonderrechnung für das Jahr 1982 abgeleitet werden. Die Wägungsanteile der Wirtschaftsklassen wurden anschließend mit der Umsatzentwicklung der Wirtschaftsklassen von 1982 auf 1985 aus den Jahreserhebungen im Großhandel auf 1985 fortgeschrieben, wobei die Warenstruktur innerhalb der einzelnen Wirtschaftsklassen konstant gehalten wurde.

In einem letzten Arbeitsschritt mußten schließlich aus den groben Indexgewichten für die 160 Warenpositionen der Ergänzungserhebung die Feingewichte für die 1026 Warenarten des Index der Großhandelsverkaufspreise abgeleitet werden. Dazu war für 1985 eine Befragung von rund 80 dem Statistischen Bundesamt bekannten Fachverbänden des Großhandels durchgeführt worden, bei der diese die Anteile der einzelnen Waren am typischen Sortiment der durch den Verband repräsentierten Großhandelsbranche schätzen sollten. Da diese Befragung nur für wenige Branchen verwertbare Angaben lieferte, wurden zur Aufstellung der Feinwägung auch Daten aus den Produktionsstatistiken (landwirtschaftliche und gewerbliche Produktion) sowie über die Einfuhr herangezogen. Konnten auch hieraus keine ausreichend sicheren Erkenntnisse über die Verschiebung der Anteile der einzelnen Warenarten gewonnen werden, wurden deren Anteilswerte im alten Index auf Basis 1980 unverändert in den neuen Index übernommen.

## Wägungsanteile und Preisreihen

Die Gegenüberstellung der Wägungsanteile auf Basis 1985 mit denen auf Basis 1980 in der institutionellen Gliederung nach Wirtschaftsgruppen und ausgewählten Wirtschaftsklassen des Großhandels in Tabelle 1 zeigt, daß in diesem Zeitraum nicht nur zwischen den beiden Unterabteilungen des Großhandels, nämlich zwischen dem Großhandel mit Rohstoffen und Halbwaren, dessen Gewicht um 5,7 % zurückging, und dem Großhandel mit Fertigwaren, dessen Gewicht um 5,1 % anstieg, deutliche Umsatzverschiebungen zu beobachten waren, sondern daß auch die Umsatzentwicklung der einzelnen Branchen innerhalb der Unterabteilungen sehr unterschiedlich verlaufen war.

Dabei fällt auf, daß die relativ umsatzstarken Wirtschaftsgruppen des Großhandels mit Rohstoffen und Halbwaren im neuen Index mit einem niedrigeren Gewicht vertreten sind. So ging zum Beispiel der Wägungsanteil für den Großhandel mit festen Brennstoffen und Mineralölprodukten trotz überdurchschnittlicher Preissteigerungen bei Mineralölprodukten um 2,0 % zurück. Beim Großhandel mit Getreide, Futter-, Düngemitteln und Tieren nahm der Wägungsanteil um mehr als 12 % ab. Die beiden umsatzstärksten Wirtschaftsgruppen des Großhandels mit Fertigwaren hingegen, nämlich der Großhandel mit Nahrungsmitteln, Getränken, Tabakwaren (+ 2,0 %) sowie der Großhandel mit Fahrzeugen, Maschinen, technischem Bedarf (+ 10,5 %) konnten ihre Wägungsanteile noch weiter erhöhen.

Die detaillierten Wägungsschemata des Index der Großhandelsverkaufspreise auf Basis 1985 sind auf S. 107\* ff. dieses Heftes abgedruckt, und zwar sowohl in institutio-

Tabelle 1: Index der Großhandelsverkaufspreise  
Wägungsanteile sowie Anzahl der Waren und Preisreihen je Wirtschaftszweig auf Basis 1985 und 1980

Nr. der Systematik	Wirtschaftszweig	Wägungsanteil			Waren		Preisreihen	
		1980	1985	1985 gegenüber 1980	1980	1985	1980	1985
		%	%	%	Anzahl	Anzahl	Anzahl	Anzahl
	Gesamtindex	1 000	1 000	x	1 060	1 026	8 093	6 838
	Großhandel mit:							
40	Rohstoffen und Halbwaren	468,57	441,72	- 5,7	307	371	2 487	2 554
401	Getreide, Futter-, Düngemitteln, Tieren	107,64	94,54	- 12,2	77	138	717	949
	darunter mit:							
401 11	Getreide, Futter-, Düngemitteln (o. a. S.)	33,77	31,45	- 6,9	58	97	588	668
401 14	Getreide, Saaten, Futtermitteln	36,80	30,49	- 17,2	30	46	316	348
401 51	lebendem Vieh	25,29	20,50	- 18,9	5	7	46	72
402	textilen Rohstoffen und Halbwaren, Häuten usw.	5,96	8,09	+ 35,7	22	25	212	190
404	technischen Chemikalien, Rohdrogen, Kautschuk	13,95	21,92	+ 57,1	35	41	277	222
405	festen Brennstoffen, Mineralölprodukten	150,79	147,79	- 2,0	49	74	508	562
405 70	dar. mit: Mineralölprodukten	141,64	137,15	- 3,2	41	64	458	464
406	Erzen, Stahl, NE-Metallen usw.	101,77	90,96	- 10,6	60	119	446	840
406 45	dar. mit: Eisen (ohne Roheisen) und Stahl und -halbzeug	80,80	66,70	- 17,5	28	98	275	739
407	Holz, Baustoffen, Installationsbedarf	74,54	63,60	- 14,7	137	128	1 233	1 010
407 40	dar. mit: Baustoffen, Bauelementen aus mineralischen Stoffen	38,17	32,68	- 14,4	76	62	749	473
408	Altmaterial, Reststoffen	13,92	14,82	+ 6,5	45	43	357	294
41	Fertigwaren	531,43	558,28	+ 5,1	885	852	6 816	5 597
411	Nahrungsmitteln, Getränken, Tabakwaren	229,76	234,29	+ 2,0	174	272	1 466	2 028
	darunter mit:							
411 10	Nahrungsmitteln, Getränken, Tabakwaren (o. a. S.)	74,09	69,59	- 6,1	150	256	1 256	1 292
411 25	Gemüse, Obst, Früchten	24,44	26,57	+ 8,7	40	49	196	256
411 55	Fleisch, Fleischwaren	40,09	36,11	- 9,9	15	30	158	250
412	Textilien, Bekleidung, Schuhen, Lederwaren	36,77	35,85	- 2,5	88	71	673	479
413	Metallwaren, Einrichtungsgegenständen	79,81	84,75	+ 6,2	208	302	1 732	2 144
414	feinmechanischen und optischen Erzeugnissen, Schmuck usw.	13,86	17,46	+ 26,0	43	59	241	354
416	Fahrzeugen, Maschinen, technischem Bedarf	98,85	109,27	+ 10,5	165	203	1 220	1 397
	darunter mit:							
416 11	Kraftwagen	26,90	36,27	+ 34,8	37	32	395	277
416 44	Büromaschinen, Datenverarbeitungsgeräten und -einrichtungen	9,00	11,84	+ 31,6	14	25	121	150
418	pharmazeutischen, kosmetischen und ähnlichen Erzeugnissen	30,16	36,37	+ 20,6	138	139	796	772
418 10	dar. mit: pharmazeutischen Erzeugnissen	18,86	26,55	+ 40,8	100	122	560	641
419	Papier, Druckerzeugnissen, Waren verschiedener Art (o. a. S.)	42,22	40,29	- 4,6	248	602	2 152	4 240

Schaubild 1

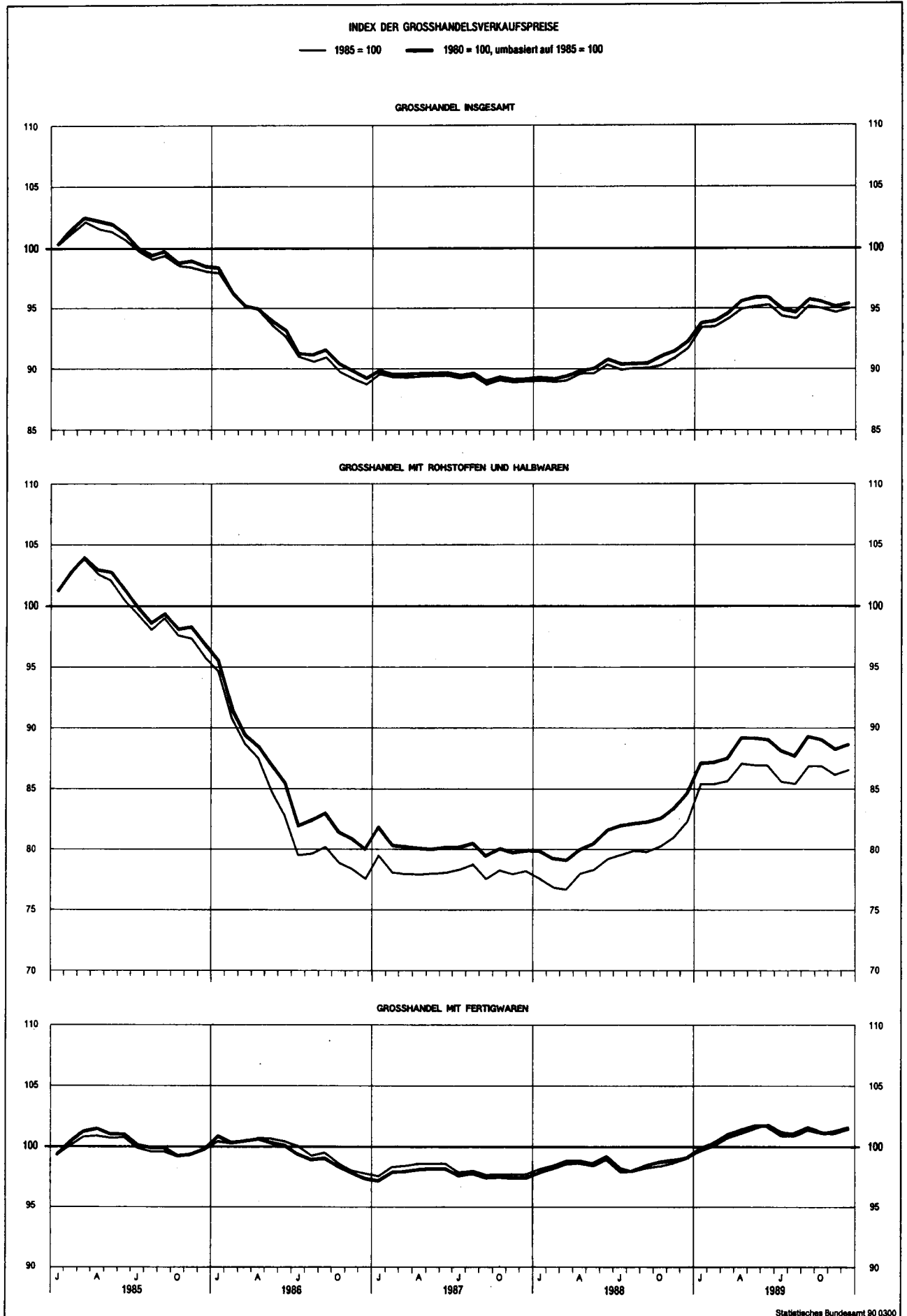

neller Gliederung nach der Systematik der Wirtschaftszweige als auch in den beiden warensystematischen Gliederungen nach dem Systematischen Güterverzeichnis für die Produktionsstatistiken bzw. nach dem Warenverzeichnis für die Binnenhandelsstatistik.

Die Zahl der in die Preisbeobachtung einbezogenen Waren — wobei hier als Waren die kleinsten Bausteine der Statistik der Großhandelsverkaufspreise zu verstehen sind, für die noch Gewichte berechnet werden — wurde im neuen Index geringfügig reduziert. Deutlich entlastet werden konnten auch die einzelnen Berichtsstellen. So konnte bei einer Erhöhung der Zahl der Berichtsstellen um rund 7 % gegenüber dem Index auf Basis 1980 gleichzeitig die Zahl der Preisreihen insgesamt um knapp 16 % gekürzt werden, ohne dadurch die Nachweisung der Ergebnisse einschränken zu müssen.

Bei der in Tabelle 1 dargestellten Aufteilung der Waren und Preisreihen auf die einzelnen Wirtschaftszweige ist zu beachten, daß hier Mehrfachzählungen möglich sind, da die einzelnen Waren und damit auch die zugehörigen Preisermeldungen gleichzeitig zum Kernsortiment eines Wirtschaftszweigs und zum Randsortiment anderer Wirtschaftszweige zugeordnet sein können. Die einzelnen Waren werden dabei allerdings nur mit den Teilgewichten berücksichtigt, die dem Umsatzanteil jeder Ware im jeweils zugeordneten Wirtschaftszweig entsprechen. Die Summe dieser Teilgewichte einer Ware über alle Branchen ergibt dann das Gesamtgewicht dieser Ware. So zeigt Tabelle 1, daß trotz deutlichen Rückgangs der Zahl der Preisreihen insgesamt in den meisten Wirtschaftszweigen im neuen Index mehr Preisreihen in die Berechnung der jeweiligen Teilindizes eingehen als im Index auf Basis 1980. Diese Tatsache ergibt sich aus den im vorausgegangenen Abschnitt beschriebenen Unterschieden in den Erhebungskonzepten der Sortimentserhebung 1970 und 1980. Im neuen Index konnten wegen der detaillierten Erfassung der Randsortimente der einzelnen Branchen in der Ergänzungserhebung 1980 diese auch stärker in der Indexberechnung berücksichtigt werden.

### Vergleich der Preisentwicklung auf alter und neuer Basis

Wie für alle anderen vom Statistischen Bundesamt berechneten Preisindizes wurde auch für den Index der Großhandelsverkaufspreise bei der Umstellung auf die neue Basis eine Rückrechnung bis zum Januar des Basisjahres durchgeführt. Da der Index auf Basis 1980 bis einschließlich Dezember 1989 berechnet wurde, ist ein Vergleich der Ergebnisse von altem und neuem Index für den Zeitraum von vollen fünf Jahren möglich.

Das Schaubild auf S. 231 zeigt, daß für den Großhandel insgesamt der alte und neue Index bis Anfang 1988 noch relativ eng zusammenliegen — nur unterbrochen von einer kürzeren Periode größerer Abweichungen in der zweiten Jahreshälfte 1986 — und erst ab Mitte 1988 deutlichere Niveauunterschiede aufweisen, wobei der neue Index stets niedriger liegt als der alte Index (Ausnahme: Berichtsmonat März 1986). Über den gesamten Fünfjahreszeitraum gerechnet ist der neue Index (Veränderung De-

zember 1989 gegenüber Januar 1985: — 5,3 %) aber lediglich um 0,5 Prozentpunkte stärker zurückgegangen als der alte Index (— 4,8 %).

Ein Blick auf die Indexentwicklung der beiden Unterabteilungen des Großhandels läßt erkennen, daß diese Entwicklung des Gesamtindex maßgeblich vom Indexverlauf des Großhandels mit Rohstoffen und Halbwaren beeinflusst wurde, bei dem alter und neuer Index doch spürbare Unterschiede aufweisen, während beim Großhandel mit Fertigwaren der alte und der neue Index stets eng beisammenliegen.

Bei einer vergleichenden Betrachtung der Ergebnisse des Index auf Basis 1980 und des Index auf Basis 1985 dürfte viele Statistikbenutzer interessieren, inwieweit der sogenannte Laspeyres-Effekt zu beobachten war, das heißt inwieweit die Ergebnisse des neuen Index einen niedrigeren Indexanstieg bzw. einen stärkeren Indexrückgang nachweisen als die Ergebnisse des Index auf alter Basis. Erwartet wird dieser Effekt deshalb, weil man davon ausgehen kann, daß die Nachfrage bei substituierbaren Gütern sich zugunsten der Gütervarianten verschiebt, deren Preise weniger stark gestiegen bzw. deren Preise stärker zurückgegangen sind.

Tabelle 2: Index der Großhandelsverkaufspreise auf Basis 1980 und 1985

Veränderung Dezember 1989 gegenüber Januar 1985 in Prozent

Nr. der Systematik	Wirtschaftsgruppe, -klasse	Index der Großhandelsverkaufspreise Basis	
		1980	1985
	Gesamtindex .....	— 4,8	— 5,3
	Großhandel mit:		
40	Rohstoffen und Halbwaren .....	— 12,4	— 14,5
401	Getreide, Futter-, Düngemitteln, Tieren .....	— 13,0	— 15,4
	darunter mit:		
401 11	Getreide, Futter-, Düngemitteln (o. a. S.) ..	— 14,7	— 15,5
401 14	Getreide, Saaten, Futtermitteln .....	— 16,9	— 22,2
401 51	lebendem Vieh .....	— 6,5	— 6,7
402	textilen Rohstoffen und Halbwaren, Häuten usw. ....	— 15,0	— 24,8
404	technischen Chemikalien, Rohdrogen, Kautschuk .....	+ 0,7	— 2,9
405	festen Brennstoffen, Mineralölerzeugnissen ..	— 31,2	— 34,4
405 70	dar. mit: Mineralölerzeugnissen .....	— 32,4	— 35,8
406	Erzen, Stahl, NE-Metallen usw. ....	+ 0,9	+ 2,1
406 45	dar. mit: Eisen (ohne Roheisen) und Stahl und -halbzeug .....	+ 1,8	+ 3,8
407	Holz, Baustoffen, Installationsbedarf .....	+ 8,6	+ 8,5
407 40	dar. mit: Baustoffen, Bauelementen aus mineralischen Stoffen .....	+ 3,3	+ 5,3
408	Altmaterial, Reststoffen .....	— 12,9	— 16,3
41	Fertigwaren .....	+ 2,2	+ 2,3
411	Nahrungsmitteln, Getränken, Tabakwaren ..	— 5,4	— 3,1
	darunter mit:		
411 10	Nahrungsmitteln, Getränken, Tabakwaren (o. a. S.) .....	— 5,3	— 1,7
411 25	Gemüse, Obst, Früchten .....	— 7,0	— 3,0
411 55	Fleisch, Fleischwaren .....	— 7,2	— 9,3
412	Textilien, Bekleidung, Schuhen, Lederwaren .....	+ 6,6	+ 6,2
413	Metallwaren, Einrichtungsgegenständen ..	+ 7,3	+ 4,1
414	feinmechanischen und optischen Erzeugnissen, Schmuck usw. ....	+ 1,1	— 1,0
416	Fahrzeugen, Maschinen, technischem Bedarf .....	+ 8,0	+ 7,5
	darunter mit:		
416 11	Kraftwagen .....	+ 16,5	+ 16,3
416 44	Büromaschinen, Datenverarbeitungsgeräten und -einrichtungen .....	— 25,7	— 23,9
418	pharmazeutischen, kosmetischen und ähnlichen Erzeugnissen .....	+ 10,6	+ 9,8
418 10	dar. mit: pharmazeutischen Erzeugnissen ..	+ 10,3	+ 9,3
419	Papier, Druckerzeugnissen, Waren verschiedener Art (o. a. S.) .....	+ 9,3	+ 6,8

Vergleicht man die Ergebnisse für die vierzehn Wirtschaftsgruppen (WZ-Dreisteller) des Großhandels in Tabelle 2, so sieht man, daß bei zwölf Wirtschaftsgruppen die Abweichungen zwischen altem und neuem Index auf einen Laspeyres-Effekt hindeuten und nur bei zwei Wirtschaftsgruppen die Abweichungen in die andere Richtung gehen. Das überrascht nicht, da es auch Gewichtsverschiebungen zugunsten von Gütern geben kann, deren Preise überdurchschnittlich gestiegen sind, weil es für diese Güter keine Substitutionsmöglichkeiten gibt oder weil der Käufer keine Substitution wünscht. Bei einer solchen vergleichenden Betrachtung muß aber berücksichtigt werden, daß bei Indexumstellungen nicht nur die Gewichte neu berechnet werden, sondern auch die Güterauswahl in den Warenkörben an die neuen Verhältnisse angepaßt wird, sich also die Zusammensetzung der Stichprobe durch den Austausch von Einzelpreisreihen bzw. von Berichtsstellen verändert. Damit können die Ergebnisse auf alter und neuer Basis auch zufallsbedingt voneinander abweichen, wobei das Ausmaß der Abweichung jeweils vom (unbekannten) Stichprobenfehler abhängt. Diese Zufallsfehlerkomponente kann je nach Größe und Richtung den Laspeyres-Effekt einmal überlagern, zum anderen aber auch überzeichnen.

Als Beispiel für eine solche Überzeichnung kann hier die Abweichung vom alten und neuen Index für den Großhandel mit Mineralölzeugnissen genannt werden. So gab es im Sortiment dieser Branche (im Sinne des Laspeyres-Effekts) eine Verschiebung der Gewichte innerhalb der Mineralölzeugnisse zugunsten von Heizölen, die im dargestellten Fünfjahreszeitraum einen überdurchschnittlichen Preiserückgang aufweisen.

Verstärkt wurde der stärkere Rückgang des neuen Index für diese Branche durch die Neuaufnahme der beiden Güter Rohteer und Rohbenzol in den Warenkorb des Index auf Basis 1985, die im Zeitraum Januar 1985 bis Dezember 1989 erhebliche Preiserückgänge von mehr als 70 % bzw. knapp 50 % aufwiesen.

Auf S. 107\* ff. dieses Heftes sind die Monatsergebnisse des neuen Index in institutioneller Gliederung nach den Wirtschaftsgruppen und ausgewählten Wirtschaftsklassen des Großhandels sowie in warensystematischer Gliederung nach den Zweistellern des GP ab Januar 1985 bis einschließlich Dezember 1989 abgedruckt. Das Jahreshaft 1989 der Fachserie 17, Reihe 6 „Index der Großhandelsverkaufspreise“ enthält für alle Veröffentlichungspositionen des Monatsberichts dieser Fachserie die rückgerechneten Ergebnisse der Originalbasis 1985 zurück bis Januar 1985. Ebenfalls in der tiefen Gliederung wie in Fachserie 17, Reihe 6, werden die Ergebnisse im Statistischen Informationssystem (STATIS-BUND) in Kürze abrufbereit zur Verfügung stehen.

Die Ergebnisse des Index auf Originalbasis 1985 ersetzen zurück bis Januar 1985 die auf Originalbasis 1980 berechneten und veröffentlichten Ergebnisse.

*Dipl.-Volkswirt Johann Szenzenstein*



# Wägungsschema 1985

## Institutionelle Gliederung

Wirtschaftsgruppe bzw. -klasse	Wägungs- anteil in ‰	Wirtschaftsgruppe bzw. -klasse	Wägungs- anteil in ‰
<b>Großhandel insgesamt</b> .....	<b>1 000</b>	Textilien, Bekleidung, Schuhen, Lederwaren .....	35,85
Großhandel mit		Textilien, Bekleidung, Schuhen, Lederwaren o.a.S. ....	7,56
Rohstoffen und Halbwaren .....	441,72	Meterware für Bekleidung und Wäsche .....	1,06
Getreide, Saaten, Pflanzen, Futter- und Düngemitteln, lebenden Tieren .....	94,54	Oberbekleidung .....	9,36
Getreide, Saaten, Futter- und Düngemitteln o.a.S. ....	31,45	Herren-, Damen- und Kinderwäsche, Pullovern u.ä., Kurzwaren .....	0,88
Getreide, Saaten, Futtermitteln .....	30,49	Pullovern u.ä., Säuglingsbekleidung und -bekleidungs- zubehör, Strümpfen, Kurzwaren, Schneidereibedarf ..	5,25
Düngemitteln .....	7,15	Kopfbedeckungen, Bekleidungszubehör .....	0,35
Blumen, Pflanzen, Blumenbindereibedarf .....	4,74	Heimtextilien, Bodenbelägen .....	5,01
lebendem Vieh .....	20,50	Bettwaren .....	0,37
sonstigen lebenden Tieren, zoologischem Bedarf .....	0,21	Haus- und Tischwäsche .....	0,38
textilen Rohstoffen und Halbwaren, Häuten, Fellen, Leder, Rohtabak .....	8,09	Schuhen .....	4,44
Garnen (ohne Näh-, Stopf- und Handarbeitsgarne) ....	0,97	Leder- u. Täschnerwaren (ohne Schuhe) .....	0,07
Wolle, Tierhaaren .....	0,92	Galanteriewaren, Geschenkartikeln .....	1,12
Baumwolle .....	1,93	Eisen- und Metallwaren, Möbeln, Einrichtungs- und Haushaltsgegenständen .....	84,75
sonstigen textilen Rohstoffen und Halbwaren (ohne Lumpen, textile Reststoffe) .....	1,12	Eisen-, Metall- und Kunststoffwaren .....	3,97
Häuten, Fellen .....	1,76	Schrauben, Norm- und Fassondrehteilen .....	2,37
Leder .....	0,41	Kleisenwaren, Bauelementen und -artikeln aus Eisen, Metall und Kunststoff .....	6,22
Rohtabak .....	0,98	Hausrat aus Eisen, Metall und Kunststoff (ohne elek- trotechnische Erzeugnisse) .....	1,42
technischen Chemikalien, Rohdrogen, Kautschuk .....	21,92	sonstigen Eisen-, Metall- und Kunststoffwaren .....	10,49
technischen Chemikalien, Rohdrogen .....	21,28	Verpackungsmitteln aus Eisen, Metall und Kunststoffen elektrotechnischen Erzeugnissen, a.n.g. ....	1,35
rohen technischen pflanzlichen u. tierischen Fetten und Ölen, Kautschuk .....	0,64	Feinkeramik und Glaswaren für den Haushalt .....	24,71
festen Brennstoffen, Mineralölerzeugnissen .....	147,79	Möbeln, Kunstgegenständen, kunstgewerblichen Erzeugnissen .....	2,97
festen Brennstoffen, Mineralölerzeugnissen o.a.S. ....	5,86	Rundfunk-, Fernseh- und phonotechnischen Geräten ..	7,46
festen Brennstoffen .....	4,78	Musikinstrumenten .....	18,20
Mineralölerzeugnissen .....	137,15	Lacken, Farben, Tapeten .....	0,66
Erzen, Stahl, NE-Metallen, Stahl- und NE-Metallhalzeug Eisenerzen .....	90,96	Holzwaren a.n.g. ....	4,60
NE-Metallerzen .....	2,55	feinmechanischen und optischen Erzeugnissen, Schmuck, Spielwaren, Sportartikeln .....	0,33
Roheisen .....	3,25	Foto- und Kinogeräten, fototechnischem und chemi- schem Material .....	17,46
Eisen, Stahl, Eisen- und Stahlhalzeug (ohne Roheisen)	0,17	sonstigen feinmechanischen und optischen Erzeug- nissen (ohne Laborbedarf, medizinische Artikel) ....	5,66
NE-Metallen .....	66,70	Uhren .....	2,48
NE-Metallhalzeug .....	12,68	Edelmetallwaren, Schmuck, Edel- und Schmucksteinen	1,33
Holz, Baustoffen, Installationsbedarf .....	5,61	Spielwaren .....	3,65
Rohholz .....	63,60	Sport- und Campingartikeln .....	2,69
Schnittholz .....	0,50	Fahrzeugen, Maschinen, technischem Bedarf .....	1,65
sonstigen Holzhalbwaren, Bauelementen aus Holz ....	5,88	Kraftwagen .....	109,27
Baustoffen, Bauelementen aus mineralischen Stoffen	7,05	Kraftfahrzeugteilen, -zubehör und -reifen .....	36,27
Flachglas .....	32,68	Krafträdern, Fahrrädern, Fahrradteilen .....	15,10
Installationsbedarf für Gas und Wasser .....	2,10	sonstigen Fahrzeugen und deren Teilen .....	1,69
Installationsbedarf für Heizung .....	9,54	Landmaschinen, landwirtschaftlichen Geräten .....	1,03
Altmaterial, Reststoffen .....	5,85	Werkzeugmaschinen .....	8,28
Eisen- und Stahlschrott .....	14,82	Baummaschinen, Baugeräten .....	6,53
NE-Metallschrott .....	10,06	Büromaschinen, Datenverarbeitungsgeräten und -einrichtungen .....	4,39
Altmaterial, Reststoffen o.a.S. ....	3,12	Textil- und Nähmaschinen .....	11,84
Lumpen, textilen Reststoffen .....	0,08	sonstigen Maschinen .....	0,56
Altpapier und -pappe, Reststoffen aus Papier und Pappe .....	0,30	techn. Bäckerei- und Konditoreibed. u. -maschinen ..	10,56
sonstigen Altmaterialien und Reststoffen, a.n.g. ....	0,93	technischem Fleischereibedarf und -maschinen .....	0,04
Fertigwaren .....	0,33	technischem Brauerei- und Kellereibedarf .....	2,54
Nahrungsmitteln, Getränken, Tabakwaren .....	558,28	chemisch -technischen Erzeugnissen .....	0,11
Nahrungsmitteln, Getränken, Tabakwaren o.a.S. ....	234,29	Hanf- und Hartfasererzeugnissen .....	3,57
Speise- und Industriekartoffeln .....	69,59	technischem Bedarf, a.n.g. ....	0,14
Gemüse, Obst, Früchten .....	0,80	Schuhmacherbedarf .....	5,46
Zucker .....	26,57	Verpackungsglas u. -keramik .....	0,07
Süßwaren .....	4,39	pharmazeutischen und kosmetischen Erzeugnissen, La- borbedarf, medizinischen Artikeln, Reinigungsmitteln ..	1,09
Milcherzeugnissen, Fettwaren .....	4,87	pharmazeutischen Erzeugnissen .....	36,37
Eiern .....	19,87	Dentalbedarf .....	26,55
Wild, Geflügel .....	2,00	Laborbedarf, sonstigen medizinischen und orthopädi- schen Artikeln .....	1,59
Fleisch, Fleischwaren .....	3,46	kosmetischen Erzeugnissen, Körperpflegemitteln ....	4,36
Kaffee, Tee, Rohkakao .....	36,11	Wasch-, Putz- und Reinigungsmitteln .....	2,55
Gewürzen .....	12,45	Papier, Schreibwaren, Druckerzeugnissen, Waren ver- schiedener Art .....	1,32
Mehl .....	0,37	Schreib- und Druckpapier .....	40,29
Fischen, Fischerzeugnissen .....	0,43	Papier (ohne Schreib- und Druckpapier) .....	6,80
sonstigen Nahrungsmitteln a.n.g. ....	3,25	Pappe .....	2,11
Wein .....	13,95	Schreib- und Papierwaren, Schul- und Büroartikeln ..	0,92
Spirituosen .....	6,36	Bücher, Fachzeitschriften, Musikalien .....	4,35
Bier, alkoholfreien Getränken .....	3,92	Unterhaltungszeitschriften, Zeitungen .....	0,39
Tabakwaren .....	9,83	Rohstoffen, Halb- und Fertigwaren verschiedener Art ..	6,15
	16,07	Rohstoffen und Halbwaren verschiedener Art .....	4,58
		Fertigwaren verschiedener Art .....	0,78
			14,21

# Gütersystematische Gliederung nach dem Warenverzeichnis für die Binnenhandelsstatistik

Warengruppe	Wägungs- anteil in ‰	Warengruppe	Wägungs- anteil in ‰
Fleisch, Wurst, Fische, Fischerzeugnisse (ohne tiefgefrorene, gefrorene, diätetische und Konserven)	44,42	Holz-, Korb-, Kork-, Flecht-, Schnitz- und Formstoffwaren, a.n.g., Kinderwagen	0,84
Obst, Gemüse (ohne tiefgefrorenes, diätetisches und Konserven)	32,26	Papier, Pappe	9,51
Milch, Käse, Speisefette und -öle, Eier (ohne tiefgefrorene und diätetische)	33,33	Papier- und Pappwaren, a.n.g., sowie verwandte Erzeugnisse	1,90
Tiefgefrorene und gefrorene Erzeugnisse, Speiseeis	10,64	Schreib-, Zeichen- und Malgeräte, Lernmittel, a.n.g. (ohne Druckereierzeugnisse), Zeichenmaschinen	2,48
Nährmittel (ohne Suppen, tiefgefrorene und diätetische)	6,96	Unterrichts- und Künstlerfarben (einschl. Malhilfsmittel, a.n.g.)	0,02
Suppen, Gewürze, Brotaufstrich (ohne diätetische und Speisefette), Zucker	11,24	Druckereierzeugnisse (ohne Musikalien, bedruckte Behälter)	6,88
Fleisch-, Wurst- und Fischkonserven, Marinaden, Konservenfertiggerichter (ohne diätetische)	3,32	Büroorganisationsmittel und -kleinartikel (ohne Druckereierzeugnisse)	1,79
Obst- und Gemüsekonserven (ohne diätetische und Konservenfertiggerichter)	5,45	Büromaschinen, Datenverarbeitungsgeräte und -einrichtungen, Büromöbel	13,58
Süßwaren (einschl. Dauerbackwaren, aber ohne Kakaopulver und diätetische Süßwaren)	8,02	Eisenerze, Roheisen, Stahl, Stahlhalbzeug, Gußeisen	67,55
Diätetische Nahrungsmittel und Getränke (einschl. Säuglings- und Kleinkindernahrung, ohne tiefgefrorene)	2,42	NE-Metallerze, NE-Metalle, NE-Metallhalbzeug, NE-Metallguß, Edelmetalle, Edelmetallhalbzeug	20,18
Weine, Schaumweine (ohne solche für Diabetiker), Spirituosen	20,37	Werkzeuge, a.n.g.	6,32
Biere, alkoholfreie Getränke (ohne tiefgefrorene und diätetische)	14,18	Maschinen- und Präzisionswerkzeuge, a.n.g. (ohne Sägeblätter, Maschinenmesser, Hartmetall- und Diamantwerkzeuge), Elektrowerkzeuge, Werkstatteinrichtungen, Baugeräte, Gerüste, Leitern, Handtransportgeräte, Behälter, a.n.g.	7,01
Kaffee, Tee, Kakao, Tabakwaren	31,97	Beschläge und Schlösser, Eisenkurzwaren	7,60
Backwaren (ohne tiefgefrorene, diätetische und Dauerbackwaren)	2,18	Garten-, Landwirtschaft- und Forstwirtschaftsgeräte u.ä., Ketten, Drahtgeflechte (ohne Landmaschinen und deren Zusatzgeräte)	2,10
Wasch-, Putz- und Reinigungsmittel (ohne Industriereiniger, -seifen und Autopflegemittel)	4,25	Spielplatzgeräte, Camping- und Sportartikel, Handelswaffen, Bastelsätze	2,58
Hygieneartikel, Verbandstoffe, Säuglings- und Kinderkörperpflegemittel, Kerzen	3,04	Tafel-, Küchen- u.ä. Haushaltsgeräte (ohne elektrische)	5,07
Feinseifen, Desodorantien, Haut-, Mund- und Haarpflegemittel (ohne Säuglings- und Kinderpflegemittel), Rasiermittel	2,22	Heiz- und Kochgeräte, Kühl-, Gefriermöbel, Wasch- und Geschirrspülmaschinen für den Haushalt	3,99
Sonstige Körperpflegemittel, mechanische Körperpflegegeräte	0,94	Installationsgeräte und -material für Wasser, Gas und Heizung	16,53
Haus-, Tisch- und Bettwäsche, Bettwaren	2,42	Holz, Bauelemente aus Holz, Metall und Kunststoff	16,53
Heimtextilien (ohne Bodenbeläge)	2,11	Baustoffe, mineralische Bauelemente, Flachglas, Fertigteilbauten u.ä.	36,79
Bodenbeläge	4,05	Anstrichfarben (ohne Unterrichts-, Künstlerfarben, Lacke und Lackfarben)	0,68
Meterware für Bekleidung	0,93	Klebstoffe, Klebemörtel, Bodenspachtel, Tapetentrennmittel	0,90
Herrenoberbekleidung ab Größe 38 (ohne Pullover u.ä., Pelz- und Sportbekleidung)	4,36	Lacke und Lackfarben (einschl. Polituren und Mattierungen)	0,57
Damenoberbekleidung ab Größe 34 (ohne Pullover u.ä., Pelz- und Sportbekleidung)	5,89	Sonstige Anstrichstoffe, Malerpinsel und -bürsten (ohne Unterrichts-, Künstlerfarben und -malmittel)	1,05
Kinderoberbekleidung ab Größe 104 bis einschl. 176 (ohne Pullover u.ä., Säuglings-, Pelz- und Sportbekleidung)	1,43	Tapeten (einschl. Wand- und Deckenbeläge)	1,63
Pullover, Westen u.ä., gewirkt oder gestrickt, Säuglingsbekleidung	4,53	Kraftwagen, Kraftwagenteile und -zubehör, a.n.g., Bereifungen, a.n.g.	51,85
Herren-, Damen- und Kinderwäsche (ohne Säuglingswäsche), Miederwaren	2,14	Zweiräder, Zweiradteile und -zubehör, a.n.g.	2,05
Kurzwaren, Handarbeiten	1,48	Landmaschinen	10,56
Strumpfwaren, Bekleidungszubehör, Schirme, Stöcke (ohne Säuglingsartikel)	2,92	Werkzeug-, Bau-, Textil- und Nähmaschinen	16,55
Herrenschuhe (ohne Sportschuhe)	2,18	Maschinen, a.n.g.	3,24
Damenschuhe (ohne Sportschuhe)	2,56	Technischer Spezialbedarf verschiedener Wirtschaftszweige; Verpackungsmittel aus Metall, Kunststoff, Keramik, Glas	10,23
Kinderschuhe (ohne Sportschuhe), Schuhzubehör	0,56	Sonstiger technischer Bedarf, a.n.g.; chemisch-technische Erzeugnisse, a.n.g.	7,99
Bilderrahmen, Devotionalien, Raucherartikel u.ä. Galanteriewaren, a.n.g.	1,21	Orthopädische und medizinische Erzeugnisse (ohne orthopädische Schuhe), Dentalbedarf, Laborgeräte, Krankenpflegeartikel	6,16
Sportbekleidung, Sportschuhe (ohne Straßenschuhe)	1,41	Arzneimittel und sonstige pharmazeutische Erzeugnisse, a.n.g.	24,08
Rundfunk-, Fernseh- und phonotechnische Geräte	20,37	Chemische Grundstoffe und Chemikalien	16,02
Geräte und Einrichtungen der Elektrizitätserzeugung, -umwandlung und -verteilung	8,67	Kunststoffe, Stein-, Hütten- und Salinensalz, a.n.g., Rohdrogen, Kautschuk, rohe pflanzliche und tierische Fette und Öle für technische Zwecke	8,00
Elektrotechnische Erzeugnisse, a.n.g.	9,94	Feste Brennstoffe, Mineralölerzeugnisse	149,22
Foto- und Kinogeräte, fototechnisches und -chemisches Material	6,25	Textile Rohstoffe und Vorerzeugnisse, a.n.g., Häute, Felle, Leder, Lederfaserstoff	7,76
Feinmechanische und optische Erzeugnisse, a.n.g.	1,72	Gebrauchtwagen, Schrott, Altmaterial, a.n.g.	17,41
Uhren (ohne Armaturbreittuhren und Uhrenradios, elektrische Zeitdienst- und -schaltgeräte)	1,82	Lebendes Vieh und Geflügel	21,09
Schmuck, Gold- und Silberschmiedewaren, Perlen, Edel-, Schmucksteine u.ä. (ohne Uhren, Antiquitäten, Kunstgegenstände, Galanteriewaren aus unedlen Stoffen)	3,81	Pflanzen (einschl. Baumschulerzeugnissen)	4,51
Spielwaren, Fest- und Scherzartikel, a.n.g.	2,95	Saaten, Rohstoffe und Vorerzeugnisse pflanzlichen und tierischen Ursprungs für Nahrungsmittel und Getränke; Futter- und Düngemittel	68,46
Musikinstrumenten, Musikalien	0,64		
Schulmöbel, Ladeneinrichtungen u.ä.; Wohn- und Küchenmöbel (ohne Korb-, Garten- und Campingmöbel)	7,09		

# Gütersystematische Gliederung nach dem produktionswirtschaftlichen Zusammenhang

Gütergruppe bzw. -zweig	Wägungs- anteil in ‰	Gütergruppe bzw. -zweig	Wägungs- anteil in ‰
Erzeugnisse der Landwirtschaft	104,33	Elektrotechnische Erzeugnisse	50,06
Pflanzliche Erzeugnisse der allgemeinen Landwirtschaft	38,93	Geräte und Einrichtungen der Elektrizitätserzeugung und -umwandlung	2,37
Erzeugnisse des Garten- und Weinbaus	39,63	Geräte und Einrichtungen der Elektrizitätsverteilung	6,31
Landwirtschaftliche Erzeugnisse tierischen Ursprungs	25,77	Elektrische Geräte für Gewerbe und Haushalt	9,56
Erzeugnisse der Fischerei	2,88	Elektrische Leuchten und Lampen	8,52
Seefische	2,88	Rundfunk-, Fernseh-, phonotechnische Geräte und Einrichtungen u.ä.	19,96
Bergbauliche Erzeugnisse	29,52	Andere elektrotechnische Erzeugnisse	3,34
Kohle, Briketts, Koks, Rohteer und -benzol	22,49	Feinmechanische und optische Erzeugnisse; Uhren	11,85
Eisenerze	4,41	Optische Erzeugnisse	1,26
Kalisalze und Rohphosphate	1,51	Foto-, Projektions- und kinotechnische Geräte	5,30
Stein-, Hütten- und Salinensalz, Sole	1,11	Feinmechanische Erzeugnisse	3,13
Mineralölerzeugnisse	126,81	Medizinmechanische Erzeugnisse (ohne elektromedizinische Geräte und Einrichtungen)	0,39
Rohbenzin und Kraftstoffe (ohne Flüssiggas)	120,45	Uhren	1,77
Flüssiggas und andere Raffineriegase	0,89	Eisen-, Blech- und Metallwaren	25,33
Schmiermittel und ähnliche mineralische Öle	1,68	Werkzeuge	7,42
Andere Mineralölerzeugnisse	3,71	Heiz- und Kochgeräte	0,98
Aufbereitetes Altöl	0,08	Blechwaren, Blechkonstruktionen und Feinstblechpackungen	15,03
Steine und Erden, Asbestwaren, Schleifmittel	34,92	Schneidwaren, Bestecke und blanke Waffen	0,59
Zement, bearbeiteter Kalk- und Dolomitstein, Gips-erzeugnisse, Mörtel und Transportbeton	13,46	Metallwaren und -kurzwaren	1,31
Grobkeramische Erzeugnisse	8,81	Musikinstrumente, Spielwaren, Sportgeräte, Schmuck, belichtete Filme, Füllhalter u.ä.	10,11
Betonerzeugnisse (einschl. Kalksandsteinen)	9,21	Musikinstrumente	0,64
Andere Erzeugnisse aus Steinen und Erden, a.n.g.	0,74	Spielwaren	2,24
Asbestwaren	2,62	Sportgeräte	2,58
Schleifmittel	0,08	Schmuck, Gold- und Silberschmiedewaren	3,81
Eisen und Stahl (Erzeugnisse der Eisen schaffenden und Ferrolegierungs-Industrie)	61,98	Erzeugnisse der Foto- und Filmfabrikation, Füllhalter, Stempel, Waren aus natürlichen Schnitz- und Formstoffen u.ä.	0,84
Erzeugnisse der Hochofen-, Stahl-, Warmwalz- und Ferrolegierungswerke (einschl. der Kaltblechwalzwerke und Walzstahlweiterverarbeiter)	52,62	Anorganische Grundstoffe und Chemikalien	7,57
Erzeugnisse der Stahlrohrwerke	9,36	Chemische Grundstoffe (Elemente)	0,12
NE-Metalle und -Metallhalbzeug (einschl. Edelmetallen und deren Halbzeug)	22,66	Anorganische Säuren und Sauerstoffverbindungen der Nichtmetalle	2,88
NE-Metalle und Edelmetalle, roh	11,96	Anorganische Basen sowie Metalloxide, -hydroxide und -peroxide	3,16
NE-Metallhalbzeug und Edelmetallhalbzeug	6,37	Metallsalze und -persalze der anorganischen Säuren	1,08
Bearbeitungsreststoffe und Schrott aus NE-Metallen (einschl. Edelmetallen), metallhaltige Aschen und Rückstände (ohne Gußreststoffe)	4,33	Kolloide Edelmetalle, nichtradioaktive Isotope, chemische Elemente, ihre Verbindungen und sonstige anorganische Grundstoffe und Chemikalien	0,33
Gießereierzeugnisse	5,76	Organische Grundstoffe und Chemikalien	8,45
Eisen-, Stahl- und Temperguß	4,21	Kohlenwasserstoffe, chemisch einheitlich, ihre Halogen-, Sulfo-, Nitro- und Nitrosoderivate	6,31
NE-Metallformguß (einschl. Edelmetallformguß)	1,55	Alkohole, ihre Halogen-, Sulfo-, Nitrosoderivate	0,66
Erzeugnisse der Ziehereien und Kaltwalzwerke und der Stahlverformung	17,73	Äther, Alkohol- und Ätherperoxide, Epoxide, Acetale und Halbacetale, ihre Halogen-, Sulfo-, Nitro- und Nitrosoderivate, Verbindungen mit Aldehyd-, Keton- oder Chinonfunktion	0,17
Erzeugnisse der Ziehereien und Kaltwalzwerke	6,40	Säuren, ihre Anhydride, Halogenide, Peroxide und Persäuren sowie Ester und Salze, ihre Halogen-, Sulfo-, Nitro- und Nitrosoderivate	1,28
Erzeugnisse der Stahlverformung	11,33	Verbindungen mit Stickstofffunktionen	0,03
Maschinenbauerzeugnisse (einschl. Ackerschleppern)	40,47	Düngemittel, Pflanzenbehandlungs- und Schädlingsbekämpfungsmittel	16,83
Metallbearbeitungsmaschinen der spanabhebenden Formung	12,92	Düngemittel	16,14
Luft- und wärmetechnische Anlagen und Baumaschinen	6,44	Pflanzenbehandlungs- u. Schädlingsbekämpfungsmittel	0,69
Land- und Nahrungsmittelmaschinen	13,84	Kunststoffe und synthetischer Kautschuk	8,00
Stetigförderer, Gleis- und Drahtseilförderer	0,95	Kunststoffe	8,00
Armaturen	6,32	Farbstoffe, Farben, Lacke und verwandte Erzeugnisse	2,06
Straßenfahrzeuge (ohne Ackerschlepper)	43,98	Anorganische Pigmente und organische Farbstoffe	0,04
Kraftwagen (einschl. deren Motoren und Fahrgestellen)	32,92	Anstrichstoffe und Verdünnungen	2,02
Zubehör, Einzel- und Ersatzteile für Kraftwagen und Kraftwagenmotoren	9,11		
Kraftträder (einschl. deren Motoren) und Fahrräder sowie deren Teile	1,95		

# Gütersystematische Gliederung nach dem produktionswirtschaftlichen Zusammenhang

Gütergruppe bzw. -zweig	Wägungs- anteil in ‰	Gütergruppe bzw. -zweig	Wägungs- anteil in ‰
Pharmazeutische Erzeugnisse	27,42	Bürobedarf aus Papier und Pappe, Schreibwaren	3,27
Sonstige chemische Erzeugnisse	10,73	Hartpapierwaren	0,57
Gelatine und Klebstoffe	0,90	Druckereierzeugnisse, Vervielfältigungen	6,88
Bituminöse Dach- und Dichtungsmaterialien, Bauten- schuttmittel und ähnliche Erzeugnisse	2,60	Druckereierzeugnisse	6,88
Fotochemische Erzeugnisse, Druckformen (sensibilisiert) und Magnetogrammträger	1,36	Kunststofferzeugnisse	12,38
Seifen, Wasch- und Reinigungsmittel	1,94	Halbzeug aus Kunststoff	9,07
Körperpflegemittel	2,10	Bauelemente aus Kunststoff	0,30
Selbstklebebänder und chemischer Bürobedarf	1,10	Verpackungsmittel, Lager- und Transportbehälter aus Kunststoff (ohne Folien und Selbstklebebänder)	0,54
Andere chemische Erzeugnisse	0,73	Sonstige Fertigerzeugnisse aus Kunststoff	2,47
Büromaschinen; Datenverarbeitungsgeräte und -einrichtungen	11,90	Gummiwaren	4,80
Büromaschinen	2,73	Bereifungen, Bereifungszubehör	3,29
Geräte und Einrichtungen für die automatische Daten- verarbeitung	9,17	Weichgummiwaren	1,51
Feinkeramische Erzeugnisse	4,79	Leder	0,41
Haushalts-, Wirtschafts- und Ziergegenstände aus Porzellan (auch aus Halbporzellan)	0,77	Flächen- und Gewichtsleder	0,41
Haushalts-, Wirtschafts- und Ziergegenstände aus Steingut und Steinzeug	1,63	Lederwaren und Schuhe	5,21
Ton- und Töpferwaren	0,08	Lederwaren (einschl. Reiseartikeln)	0,31
Keramische Installationsgegenstände für sanitäre und hygienische Zwecke	1,87	Schuhe	4,90
Isolatoren und Isolierteile, Erzeugnisse aus feinkera- mischen Stoffen für chemische und andere techn- nische Zwecke	0,44	Textilien	19,47
Glas und Glaswaren	4,53	Textile Spinnstoffe	1,23
Flachglas	0,72	Garn	2,23
Hohlglas	0,82	Spinnstoffwaren (ohne Meterware bzw. Wirk- und Strickwaren)	0,92
Verarbeitetes Glas	1,33	Meterware (ohne Grobgarngewebe, Heim- und Haus- textilien sowie verwandte Erzeugnisse und ge- wirkten oder gestrickten Stoff)	0,97
Veredeltes Glas	1,47	Heim- und Haustextilien sowie verwandte Erzeugnisse	5,31
Glasfaser	0,19	Wirk- und Strickwaren	8,81
Schnittholz, Sperrholz und sonstiges bearbeitetes Holz	11,83	Bekleidung	16,20
Sägewerkserzeugnisse	5,41	Oberbekleidung, veredelte Rauchwaren und Pelzwaren	12,84
Hobelware und Rauhsplund	2,13	Wäsche für Herren, Damen und Kinder	0,80
Sperrholz und Preßholz	1,63	Bekleidungszubehör	0,23
Holzspanplatten	2,66	Bettfedern, Haus-, Bett- und Tischwäsche, sonstige Bettwaren u.ä.	2,33
Holzwaren	11,12	Erzeugnisse des Ernährungsgewerbes	182,20
Bauelemente aus Holz und Holzkonstruktionen (ohne Fertigteilbauten aus Holz oder überwiegend aus Holz)	3,07	Mahlerzeugnisse, Nahrungsmittel	15,63
Möbel, Matratzen, Holzgehäuse und andere Tischlerei- erzeugnisse	6,95	Obst, Gemüse, Süßwaren	26,37
Technische, gewerbliche, landwirtschaftliche und ähnliche Holzwaren	0,72	Milch, Butter, Käse, Dauermilch	26,89
Korb-, Kork-, Flecht- und Bürstenwaren	0,38	Margarine, Platten- und andere Nahrungsfette	7,15
Holzschliff, Zellstoff, Papier und Pappe	11,27	Fleisch- und Fischerzeugnisse	55,78
Holzschliff, Papier- und Pappereststoffe	1,18	Kaffee, teeähnliche Erzeugnisse	10,01
Papier, unveredelt (in Rollen und Bogen)	8,78	Alkoholische Getränke und alkoholfreie Erfrischungs- getränke	27,47
Pappe, unveredelt (in Rollen und Bogen)	1,31	Gewürze, Futtermittel a.n.g.	12,90
Papier- und Pappwaren	7,19	Tabakwaren	20,37
Erzeugnisse für die Gebäudeinnenausstattung	1,63	Zigaretten	19,61
Imprägnierte, paraffinierte, gummierte und andere vorbereitete Spezialpapiere und -pappen	1,72	Rauch-, Kau- und Schnupftabak	0,76