

Statistisches Bundesamt

Preise

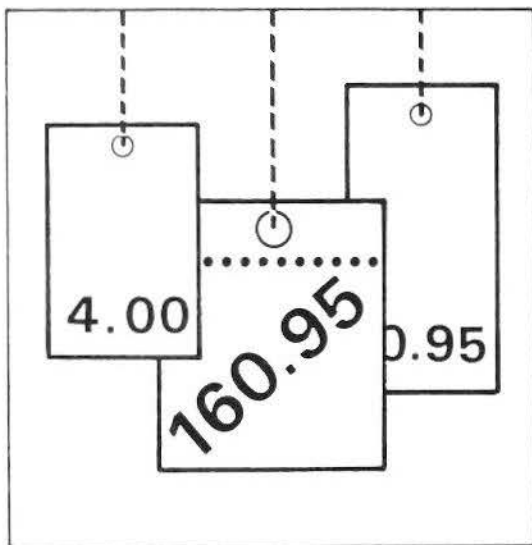

Fachserie 17

Reihe 1

Preise und Preisindizes für die Land- und Forstwirtschaft

Dezember 1991

Statistisches Bundesamt
Bibliothek - Dokumentation - Archiv

**METZLER
POESCHEL**

Herausgeber:
Statistisches Bundesamt
Gustav-Stresemann-Ring 11
6200 Wiesbaden 1

Verlag:
Metzler-Poeschel Stuttgart

Verlagsauslieferung:
Hermann Leins GmbH & Co. KG
Holzwiesenstr. 2
Postfach 11 52
7406 Kusterdingen
Telefon: 07071/33046
Telex: 7 262 891 mepo d
Telefax: 07071/33653

Erscheinungsfolge: monatlich

Erschienen im Februar 1992

Preis: DM 8,30

Bestellnummer: 2170100 - 91112

Copyright: Statistisches Bundesamt, Wiesbaden 1992

Vervielfältigungen - außer für gewerbliche Zwecke -
mit Quellenangabe gestattet.

Inhalt

Seite

I. T E I L

Angaben für die Bundesrepublik Deutschland nach dem Gebietsstand vor dem 03.10.1990;
ohne Berlin (West).

T e x t t e i l

1	Erläuterungen	4
2	Aktuelle Ergebnisse	6
3	Schaubild	7

T a b e l l e n t e i l

1	Index der Erzeugerpreise landwirtschaftlicher Produkte (Aktuelle Ergebnisse)	8
2	Index der Erzeugerpreise landwirtschaftlicher Produkte (Mittelfristige Übersicht)	12
3	Index der Einkaufspreise landwirtschaftlicher Betriebsmittel (Aktuelle Ergebnisse)	14
4	Index der Einkaufspreise landwirtschaftlicher Betriebsmittel (Mittelfristige Übersicht)	18
5	Index der Erzeugerpreise forstwirtschaftlicher Produkte aus den Staatsforsten (Aktuelle Ergebnisse)	20
6	Index der Erzeugerpreise forstwirtschaftlicher Produkte aus den Staatsforsten (Mittelfristige Übersicht)	21
7	Preisindizes in der Land- und Forstwirtschaft (Langfristige Übersicht für Wirtschafts- bzw. Forstwirtschaftsjahre)	23
8	Erzeugerpreise der Landwirtschaft	24
9	Einkaufspreise der Landwirtschaft	26
10	Erzeugerpreise der Forstwirtschaft	27

II. T E I L

Angaben für die fünf neuen Bundesländer sowie das frühere Berlin (Ost).

T e x t t e i l

1	Erläuterungen	28
---	---------------------	----

T a b e l l e n t e i l

1	Index der Erzeugerpreise landwirtschaftlicher Produkte (Aktuelle Ergebnisse)	29
2	Index der Erzeugerpreise landwirtschaftlicher Produkte (Mittelfristige Übersicht)	29

Zeichenerklärung

p	=	vorläufige Zahl
r	=	berichtigte Zahl
-	=	nichts vorhanden
.	=	Zahlenwert unbekannt oder geheimzuhalten
...	=	Angabe fällt später an

Abkürzungen

kg	=	Kilogramm
dt	=	Dezitonne (100 kg)
t	=	Tonne
l	=	Liter
hl	=	Hektoliter
cm	=	Zentimeter
m3	=	Kubikmeter
St	=	Stück
D	=	Durchschnitt errechnet aus 12 Monatszahlen
SchH	=	Schleswig-Holstein
Ndsa	=	Niedersachsen
NW	=	Nordrhein-Westfalen

Ergebnisse der Länder in tieferer regionaler bzw. sachlicher Gliederung werden in den "Statistischen Berichten" der Statistischen Ämter der Länder unter der Kennziffer M I veröffentlicht.

I. T E I L :

Angaben für die Bundesrepublik Deutschland nach dem Gebietsstand vor dem 03.10.1990;
ohne Berlin (West).

1 Erläuterungen

Im Rahmen der Agrar- und Forstpreisstatistik werden folgende drei Indizes berechnet und veröffentlicht:

- a) Index der Erzeugerpreise landwirtschaftlicher Produkte
- b) Index der Einkaufspreise landwirtschaftlicher Betriebsmittel
- c) Index der Erzeugerpreise forstwirtschaftlicher Produkte (aus den Staatsforsten).

1 Der Index der Erzeugerpreise landwirtschaftlicher Produkte mißt die Entwicklung der Verkaufspreise der Landwirtschaft beim Absatz im Inland. Die Bezugsgröße des Gesamtindex ist der Wert der Verkaufserlöse der Landwirtschaft im Basisjahr (gegenwärtig: 1985). Da eine vollständige Marktbeobachtung sich auf alle Verkäufe beziehen muß, werden auch die Umsätze zwischen den landwirtschaftlichen Unternehmen preisstatistisch berücksichtigt (sog. Durchschnittshofkonzept).

Der Index der Einkaufspreise landwirtschaftlicher Betriebsmittel dient zur Messung der Preisentwicklung auf der Ausgabenseite der Landwirtschaft. Als Wertgröße, deren Preiskomponente nachgewiesen wird, dient die Summe der Betriebsausgaben der Landwirtschaft im Basisjahr (gegenwärtig: 1985). Wie beim Erzeugerpreisindex werden auch beim Betriebsmittelindex die innerlandwirtschaftlichen Umsätze in das Indexkonzept mit einbezogen.

Der Index der Erzeugerpreise forstwirtschaftlicher Produkte hat die Aufgabe, die Preisentwicklung für Rohholz inländischer Herkunft aus den Staatsforsten beim Absatz am Inlandsmarkt darzustellen. Die Bezugsgrundlage des Index bildet der Wert der Verkaufserlöse der Forstwirtschaft (Staatsforsten) im Basisjahr (gegenwärtig: 1985).

Im Hinblick auf die wesentlichen Rechengänge können die Indizes als gewogene Durchschnitte aus den Preisveränderungszahlen (Durchschnittsmeßzahlen) bezeichnet werden, die für eine repräsentative Auswahl von Produk-

ten bzw. Leistungen (die sog. Preisrepräsentanten) gebildet werden. Die Einzelmeßzahlen werden auf der Grundlage des quartalsweise gewogenen Preisstandes (Erzeugerpreisindizes land- und forstwirtschaftlicher Produkte) bzw. des ungewogenen Preisstandes (Betriebsmittelindex) im Basisjahr (= 100) aus Einzelpreisreihen (einzeln berichteten Stellen) gewonnen. Für jede Ware bzw. Leistung wird dann aus den dafür vorliegenden Einzelmeßzahlen eine Durchschnittsmeßzahl als einfaches arithmetisches Mittel gebildet. Die Aggregation der Durchschnittsmeßzahlen unter Gewichtung entsprechend der Umsatz- bzw. Ausgabenbedeutung der einzelnen Preisrepräsentanten im Basisjahr ergibt die Indizes für Klassen, Zweige, Gruppen und weitere sinnvolle Zusammenfassungen sowie für den Gesamtindex.

2 Die Einzelpreisreihen beruhen auf den Ergebnissen überwiegend monatlicher Preiserhebungen bei einer repräsentativen Auswahl von Berichtsstellen (insbesondere landwirtschaftlichen Genossenschaften, Landhändlern, Marktzentralen, Staatsforstverwaltungen). Damit die monatlichen Werte einer Einzelpreisreihe nur "reine" Preisveränderungen zum Ausdruck bringen, müssen alle für die Höhe des Preises maßgeblichen Faktoren, die sog. preisbestimmenden Merkmale, solange wie möglich konstant gehalten werden. Dies gilt nicht nur für die Mengeneinheit der beobachteten Preisrepräsentanten und ihre qualitative Beschaffenheit, sondern auch für die verschiedenen Handels-, Liefer- und Zahlungsbedingungen. Ändert sich eines dieser Merkmale, so kann die Differenz zwischen dem neuen und dem zuletzt gemeldeten Preis eine unechte Preisveränderung enthalten, die eliminiert werden muß.

Die in der Regel monatlich ermittelten Preise sind Marktpreise (ohne Mehrwertsteuer). Gegenwärtig werden im Rahmen der Agrar- und Forstpreisstatistik rund 870 Berichtsstellen nach ihren Preisen für insgesamt 431 Preisrepräsentanten befragt. Den Indizes liegen zusammen ca. 6 000 Einzelpreisreihen zugrunde.

- 3 Die Indizes werden nach der sog. *L a s - p e y r e s* - Formel berechnet. Das bedeutet, daß die aus dem Basisjahr stammenden *W ä g u n g s z a h l e n* bis zur Umstellung der Indizes auf ein neueres Basisjahr *u n v e r ä n d e r t b l e i b e n*. Als nächstes Basisjahr ist das Jahr 1991 in Aussicht genommen. Das letzte Basisjahr vor dem gegenwärtigen Basisjahr war das Jahr 1980. Für längerfristige Vergleiche können bei den Agrarpreisindizes sowie beim Forstpreisindex durchlaufende Reihen durch Verkettung der gegenwärtigen Berechnungsergebnisse auf Basis 1985 (= 100) mit den früheren Indexzahlen auf Basis 1980 (= 100) für die Zeit vor 1985 gebildet werden. Zu diesem Zweck enthalten die Tabellen 1, 2 und 5 Verkettungsfaktoren, mit denen die Indexzahlen 1980 = 100 für die Zeit vor 1985 zwecks Umbasierung auf 1985 = 100 zu multiplizieren sind bzw. durch die die Indexzahlen 1985 = 100 für die Zeit ab Januar 1985 zwecks Umbasierung auf 1980 = 100 zu dividieren sind. Die Angabe eines Verkettungsfaktors fehlt bei denjenigen Positionen, für die es keine Indexreihe auf früherer Basis gibt bzw. bei denen eine Verbindung der alten mit der neuen Reihe wegen zu großer Unterschiede in der Auswahl von Preisrepräsentanten problematisch wäre.
- 4 Die Indizes der Erzeugerpreise land- bzw. forstwirtschaftlicher Produkte und der Einkaufspreise landwirtschaftlicher Betriebsmittel werden nicht nur als Gesamtreihen, sondern auch für *v e r s c h i e d e n e A g g r e g a t i o n s s t u f e n* bis hin zu ausgewählten Preisrepräsentanten veröffentlicht. Wegen der praktischen Bedeutung, die bei den land- und forstwirtschaftlichen Preisindizes und -meßzahlen sowohl den Netto- als auch den Bruttonachweisungen zukommt, werden die entsprechenden Indexergebnisse doppelt dargestellt, d.h. sowohl ohne als auch einschließlich *M e h r w e r t s t e u e r*.
- 5 Während die Tabellen 1, 2 und 5 dem kurzfristigen Vergleich dienen, enthalten die Tabellen 3, 4 und 6 Reihen für einen *m e h r j ä h r i g e n Z e i t r a u m*. In diesen Tabellen werden auch jährlich und monatlich die prozentualen Indexveränderungen im Jahresabstand (Jahresveränderungsraten) ausgewiesen. In der Tabelle 7 werden zusätzlich wegen des teilweise bestehenden Interesses an Angaben für Wirtschafts- bzw. Forstwirtschaftsjahre bei den Agrarpreisindizes die Wirtschaftsjahre (Juli bis Juni) 1938/39 und ab 1950/51 und beim Forstpreisindex die Forstwirtschaftsjahre (Oktober bis September) ab 1950/51 nachgewiesen.
- 6 In der vorliegenden Reihe 1 der Fachserie 17 erscheinen auch *J a h r e s b e r i c h t e*. Sie enthalten zu allen Positionen der Tabellen 1, 2 und 5 (also nicht nur zu den größeren Zusammenfassungen der Tabellen 3, 4 und 6) Indexzahlen für einen mehrjährigen Zeitraum.
- 7 *W e i t e r e m e t h o d i s c h e E r l ä u t e r u n g e n* der Agrar- und Forstpreisstatistik finden sich in "Wirtschaft und Statistik", und zwar zu den Agrarpreisindizes in Heft 2/1990 und zum Forstpreisindex in Heft 5/1991.
- 8 *L a n d w i r t s c h a f t l i c h e (u n d z u m T e i l a u c h f o r s t - w i r t s c h a f t l i c h e) E r z e u g n i s s e* werden auch noch in den folgenden für *a n d e r e W i r t s c h a f t s s t u f e n* monatlich berechneten Preisindizes des Statistischen Bundesamtes nachgewiesen und ebenfalls in der Fachserie 17 veröffentlicht: Index der Großhandelsverkaufspreise (Best.-Nr. 2170600), Index der Einzelhandelspreise und Preisindex für die Lebenshaltung aller privaten Haushalte sowie bestimmter Haushaltstypen (Best.-Nr. 2170700), Preisindex für den Wareneingang des Produzierenden Gewerbes (Best.-Nr. 2170300) sowie Indizes der Einfuhr- und der Ausfuhrpreise (Best.-Nr. 2170800).
- 9 Die *D u r c h s c h n i t t s p r e i s e*, die in diesem Bericht veröffentlicht werden (S. 24 ff.), können im allgemeinen nur als grobe Anhaltspunkte für das absolute Preisniveau der betreffenden Waren angesehen werden. Wirklich zuverlässige Angaben über das absolute Preisniveau würden andere Erhebungsverfahren und vor allem eine viel größere Anzahl von Einzelpreisen (einzelner Berichtsstellen) voraussetzen.
- 10 Die Monatsberichte der Fachserie 17, Reihe 1 "Preise und Preisindizes für die Land- und Forstwirtschaft" erscheinen etwa 8 Wochen (bei dem Forstpreisindex 12 Wochen) nach dem jeweiligen Berichtsmonat und sind - wie auch die Jahresberichte, die i.d.R. etwa 5 bis 6 Monate nach dem letzten Berichtsjahr vorliegen - zu beziehen über den Buchhandel oder direkt bei der Verlagsauslieferung Hermann Leins GmbH & Co.KG, Postfach 11 52, 7408 Kusterdingen.

Der Index der Erzeugerpreise landwirtschaftlicher Produkte (ohne Mehrwertsteuer) ist nach vorläufigem Berechnungsergebnis von November bis Dezember 1991 um 0,7 % gestiegen. Er lag mit einem Stand von 98,0 (1985 = 100) um 6,5 % höher als im Dezember 1990. Der Abstand zum entsprechenden Vorjahresmonat hatte im November 1991 + 6,7 % (vorläufig) und im Oktober 1991 + 5,5 % (endgültig) betragen.

Von November bis Dezember 1991 verteuerten sich vor allem Schnittblumen (+ 17,8 %), Gemüse (+ 6,6 %), Eier (+ 5,9 %), Schlachtkälber (+ 5,0 %), Schafvieh, geschlachtet (+ 4,6 %), Nutzferkel (+ 3,4 %), Schlachtputen, lebend (+ 3,3 %), Heu (+ 2,6 %), Getreide (+ 2,4 %; darunter Brotweizen + 3,2 %, Futterhafer + 3,1 %) sowie Milchkühe (+ 2,4 %) stärker. Zu nennenswerten Verbilligungen kam es dagegen bei Suppenhühnern, lebend (- 3,1 %), Schlachtkühen, lebend (- 2,2 %), Topfpflanzen (- 1,9 %) sowie Obst (- 1,4 %; darunter Birnen - 13,2 %).

Auf der Kostenseite der Landwirtschaft hat sich der Index der Einkaufspreise landwirtschaftlicher Betriebsmittel (ohne Mehrwertsteuer) von November bis Dezember 1991 nicht verändert. Mit einem Stand von 99,6 (1985 = 100) überschritt er das vorjährige

Vergleichsniveau um 5,1 % (nach + 5,0 % im November 1991 und + 4,0 % im Oktober 1991).

Von November bis Dezember 1991 haben sich im einzelnen vor allem verschiedene Futtermittel (Futterhafer + 2,7 %, Magermilch + 2,5 %, Futtergerste + 2,3 %, Heu und Stroh + 2,1 %) sowie Nutz- und Zuchtvieh (+ 2,0 %) stärker verteuert. Verbilligt haben sich demgegenüber insbesondere Heizöl (- 8,3 %), Dieselkraftstoff (- 5,3 %), Benzin (- 2,7 %) sowie Tiermehl (- 2,5 %).

Der Index der Erzeugerpreise forstwirtschaftlicher Produkte aus den Staatsforsten (ohne Mehrwertsteuer) lag im November 1991 mit einem Stand von 71,6 (1985 = 100) um 0,4 % höher als im Vormonat und um 30,1 % niedriger als im entsprechenden Vorjahresmonat.

Von Oktober bis November 1991 erhöhten sich die Preise sowohl für Stammholz als auch für Industrieholz um 0,4 %. Unter dem Stammholz verzeichneten insbesondere Eiche B (+ 6,8 %), Kiefer C (+ 5,5 %), Kiefer B (+ 2,7 %) und Fichte B (+ 2,2 %) stärkere Preiserhöhungen, während Buche B (- 12,7 %) kräftig im Preis nachgab. Beim Industrieholz kam es bei Eiche (+ 17,3 %) und Kiefer (+ 3,4 %) zu deutlichen Preisanhebungen.

PREISINDIZES FÜR DIE LAND-UND FORSTWIRTSCHAFT 1)

PREISINDEX

INDEX DER ERZEUGERPREISE LANDWIRTSCHAFTLICHER PRODUKTE
1985=100

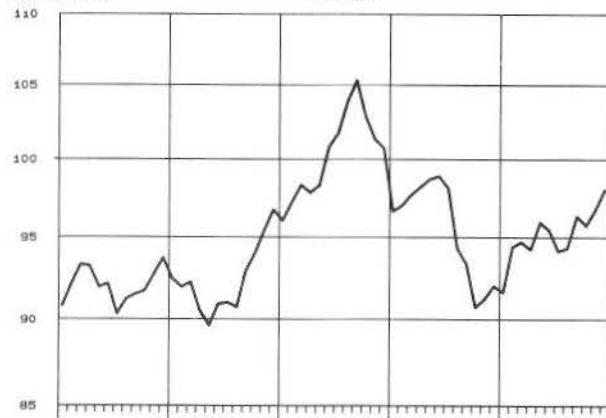

VERÄNDERUNG GEGENÜBER DEM JEWEILIGEN VORJAHRESMONAT IN %

INDEX DER ERZEUGERPREISE LANDWIRTSCHAFTLICHER PRODUKTE
ARITHM. MASSTAB

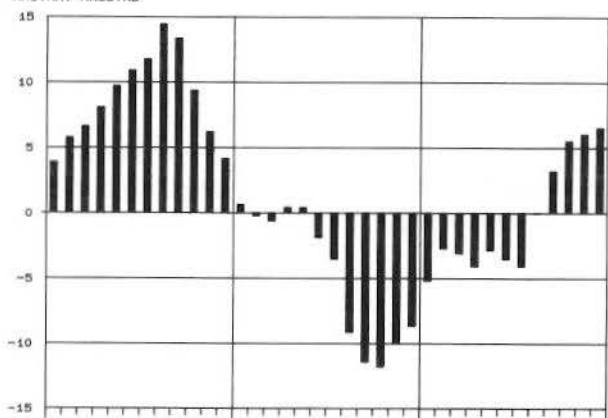

INDEX DER EINKAUFSPREISE LANDWIRTSCHAFTLICHER BETRIEBSMITTEL
1985=100

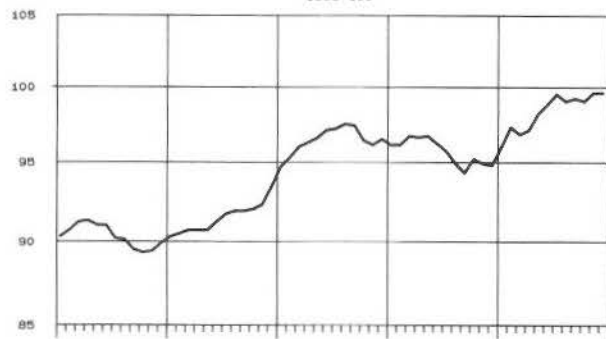

INDEX DER EINKAUFSPREISE LANDWIRTSCHAFTLICHER BETRIEBSMITTEL

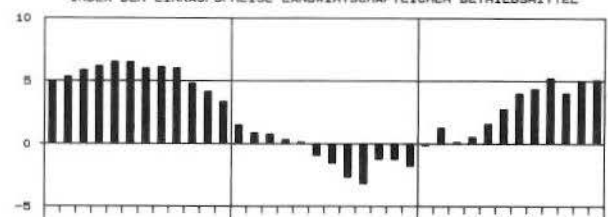

INDEX DER ERZEUGERPREISE FORSTWIRTSCHAFTLICHER PRODUKTE
AUS DEN STAATSFÖRSTEN
1985=100

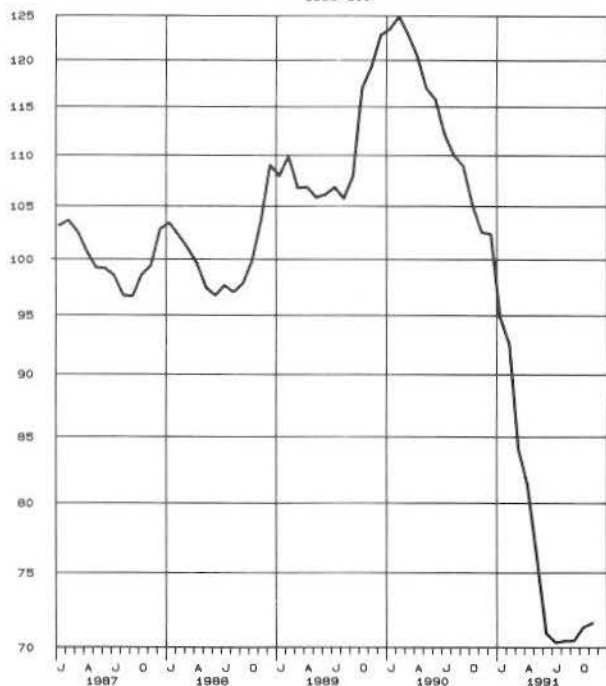

INDEX DER ERZEUGERPREISE FORSTWIRTSCHAFTLICHER PRODUKTE
AUS DEN STAATSFÖRSTEN

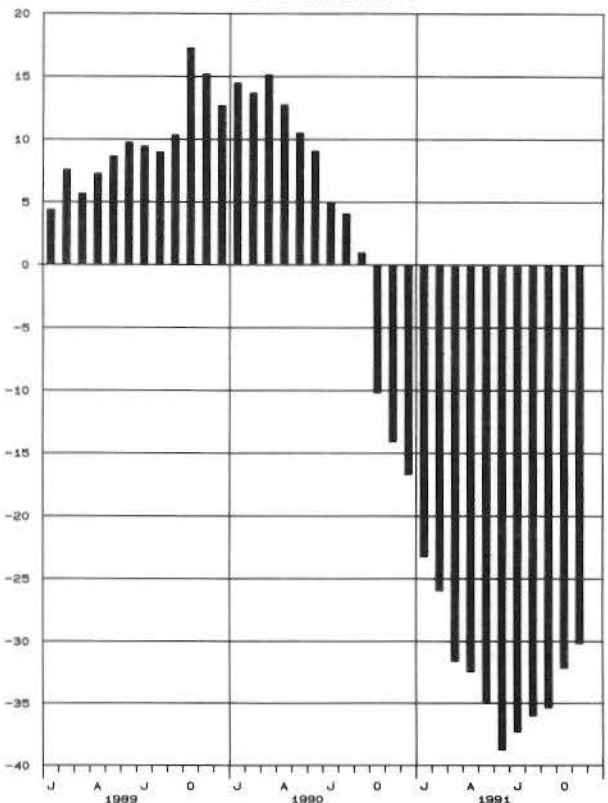

1) OHNE UMSATZ- (MEHRWERT-) STEUER.

1 INDEX DER ERZEUGERPREISE LANDWIRTSCHAFTLICHER PRODUKTE

(AKTUELLE ERGEBNISSE)

1985 = 100

LFD NR.	LANDWIRTSCHAFTLICHES PRODUKT	WÄGUNGSGE- ANTEIL AM GESAMT- INDEX IN PROMILLE	VERKET- TUNGS- FAKTOR	1990 DURCH- SCHNITT 1)	1991			VERÄNDERUNG DEZ. 1991 GEGENÜBER DEZ. 1990 IN PROZENT	
					DEZ.	NOV.	DEZ.	DEZ.	NOV.
OHNE UMSATZ-(MEHRWERT-)STEUER UND EINKOMMENS-AUSGLEICH									
1	LANDWIRTSCHAFTLICHE PRODUKTE INSGESAMT	1000	0,97421	94,7	92,0	97,3p	98,0p	+ 6,5	+ 0,7
2	LANDWIRTSCHAFTLICHE PRODUKTE OHNE OBST UND GEMUESE	965,91	0,97690	94,0	90,4	95,3p	95,9p	+ 6,1	+ 0,6
3	LANDWIRTSCHAFTL. PRODUKTE OHNE SONDERKULTURERZEUGNISSE 2)	891,02	0,98268	93,6	89,3	94,6p	95,2p	+ 6,6	+ 0,6
4	LANDWIRTSCHAFTLICHE PRODUKTE OHNE MILCH	748,39	0,98939	92,2	87,9	95,2x	96,4	+ 9,7	+ 1,3
5	PFLANZLICHE PRODUKTE	272,22	1,00771	97,4	100,1	103,7x	105,0	+ 4,9	+ 1,3
6	PFLANZLICHE PRODUKTE OHNE OBST UND GEMUESE	238,13	1,02584	95,2	94,7	96,6x	97,9	+ 3,4	+ 1,3
7	PFLANZLICHE PRODUKTE OHNE SONDERKULTURERZEUGNISSE 2)	163,24	1,08064	93,5	91,2	93,6x	94,7	+ 3,8	+ 1,2
8	GETREIDE UND HUELSENFRUECHTE	91,71		82,8	82,0	79,9	81,7	- 0,4	+ 2,3
9	GETREIDE	90,59	1,07739	83,0	82,2	80,0	81,9	- 0,4	+ 2,4
10	BROTROGGEN	8,51	1,07536	80,2	78,9	74,6	76,4	- 3,2	+ 2,4
11	FUTTERROGGEN	0,35	1,07543	82,4	81,7	80,7	81,8	+ 0,1	+ 1,4
12	BROTWEIZEN	36,00	1,10897	82,2	81,9	80,2	82,8	+ 1,1	+ 3,2
13	FUTTERWEIZEN	8,49	1,07884	82,4	82,4	80,4	81,5	- 1,1	+ 1,4
14	HARTWEIZEN	0,30		73,8	71,8	69,1	70,0	- 2,5	+ 1,3
15	FUTTERGERSTE	19,89	1,03128	78,7	78,7	76,6	78,8	+ 0,1	+ 2,9
16	BRÄUGERSTE	10,81	1,06214	96,6	91,8	88,4	88,1	- 4,0	- 0,3
17	FUTTERHAFER	3,62	1,08106	82,6	82,2	81,5	84,0	+ 2,2	+ 3,1
18	FUTTERHAIS	2,62	1,02502	81,6	84,1	83,1	83,7	- 0,5	+ 0,7
19	HUELSENFRUECHTE	1,12		72,1	66,7	69,6	69,6	+ 4,3	-
20	SÄLT- UND PFLANZGUT	6,10	0,94977	93,5	92,1	93,5	93,3	+ 1,3	- 0,2
21	GETREIDESÄLTGUT	4,54	1,00491	87,4	86,8	86,3	86,3	- 0,6	-
22	WINTERWEIZEN	1,42	1,09464	91,7	91,7	91,7	91,7	-	-
23	WINTERROGGEN	0,37	0,93917	82,8	80,4	78,8	78,8	- 2,0	-
24	WINTERGERSTE	1,32	0,95981	87,1	87,2	86,6	86,6	- 0,7	-
25	SOMMERGERSTE	0,75	0,92876	86,9	84,5	84,1	84,1	- 0,5	-
26	HAFER	0,68		82,1	81,5	80,8	80,7	- 1,0	- 0,1
27	HACKFRUECHTEPFLANZGUT	0,78	0,87822	116,7	110,1	119,8	118,3	+ 7,4	- 1,3
28	FUTTERPFLANZENSÄLTGUT	0,53	0,90603	92,7	93,1	93,6	93,7	+ 0,6	+ 0,1
29	DELSÄTATEN (WINTERPAPS)	0,25	0,67767	132,4	131,2	142,5	142,5	+ 8,6	-
30	HACKFRUECHTE	48,75	1,12500	118,3	113,3	123,8x	125,4	+10,7	- 0,3
31	DARUNTER								
32	SPEISEKARTOFFELN	10,89	2,01534	201,1	178,7	235,6x	233,8	+30,8	- 0,8
32	ZUCKERRUEBELN	35,41	0,95301	96,5	96,5	96,5	96,5	-	-
33	DELPFLANZEN (RAPS)	11,93	0,93656	78,1	71,5	61,4	62,5	-12,6	+ 1,8
34	HEU UND STROH	3,75	1,13340	73,2	85,3	106,2	108,4	+27,1	+ 2,1
35	HEU (WIESENHEU)	2,25	1,15988	62,4	79,8	102,6	105,3	+32,0	+ 2,6
36	STROH (WEIZENSTROH)	1,50	1,09101	89,4	93,6	111,5	113,0	+20,7	+ 1,3
37	SONDERKULTURERZEUGNISSE 2)	108,98	0,90622	103,4	113,4	118,7	120,6	+ 6,3	+ 1,6
38	GENUSSMITTELPFLANZEN	5,44	1,01641	134,6	134,2	134,2	134,2	-	-
39	TABAK	1,00	0,95101	96,5	94,1	94,1	94,1	-	-
40	HOPFEN	4,44	1,03661	143,2	143,2	143,2	143,2	-	-
41	FREIHOPFEN	0,54	5,65217	485,7	485,7	485,7	485,7	-	-
42	VERTRAGSHOPFEN	3,90	0,85786	95,8	95,8	95,8	95,8	-	-
43	OBST	18,46	0,82419	118,4	151,6	188,2	185,5	+22,4	- 1,4
44	DARUNTER								
45	ÄPFEL	8,22	0,65664	100,6	113,6	189,9	186,6	+64,3	- 1,7
45	BIRNEN	0,96	0,72256	145,4	145,8	176,3	153,0	+ 4,9	-13,2
46	GEMUESE	15,63	1,00590	107,0	121,0	111,8	119,2	- 1,5	+ 6,6
47	DARUNTER								
48	WEISSKOHLE	1,11	1,35235	136,2	181,8	103,7	124,6	-31,5	+20,2
49	BLUMENKOHLE	0,96	0,90598	104,7	210,0	121,5	161,2	-23,2	+32,7
50	MOEHREN	1,06	1,17055	101,5	94,4	85,2	90,7	- 3,9	+ 6,5
51	PORREE	0,74	0,87705	91,8	89,6	68,5	76,5	-14,6	+11,7
51	CHAMPIGNONS	2,10	0,90879	96,5	99,9	97,2	103,8	+ 3,9	+ 6,8
52	WEINMOST	21,76	0,89448	73,3	73,3	73,3	73,3	-	-
53	WEINMOST, WEISS	15,23	0,89320	71,9	71,9	71,9	71,9	-	-
54	WEINMOST, ROT	2,53	0,93123	84,2	84,2	84,2	84,2	-	-
55	BAUMSCHULERZEUGNISSE	17,51	0,78145	120,3	120,2	128,2	128,2	+ 6,7	-
56	FORSTBAUMSCHULEN	2,52	0,70399	123,2	123,2	133,3	133,3	+ 8,2	-
57	OBSTBAUMSCHULEN	1,13	0,78003	127,7	126,1	133,1	133,1	+ 5,6	-
58	ZIERGEHÖLZBAUMSCHULEN	13,86	0,80215	119,1	119,1	126,9	126,9	+ 6,5	-

1) DIE JAHRESDURCHSCHNITTE WURDEN BERECHNET DURCH WÄGUNG DER VIERTELJAHRESDURCHSCHNITTSMESSZAHLEN DER EINZELNEN WAREN MIT DEN ENTSPRECHENDEN VIERTELJAHRESUMSÄTZEN IM KALENDERJAHR 1985.

2) SONDERKULTURERZEUGNISSE SIND GENUSSMITTELPFLANZEN, OBST, GEMÜSE, WEINMOST, BAUMSCHULERZEUGNISSE, SCHNITTBLUMEN UND TOPFPFLANZEN.

1 INDEX DER ERZEUGERPREISE LANDWIRTSCHAFTLICHER PRODUKTE

(AKTUELLE ERGEBNISSE)

1985 = 100

LFD NR.	LANDWIRTSCHAFTLICHES PRODUKT	WÄGUNGSGE- AM GESAMT- INDEX IN PROZENT	VERKET- TUNGS- FAKTOR	1990 DURCH- SCHNITT 1)	1991			VERÄNDERUNG DEZ. 1991 GEGENÜBER DEZ. NOV. 1990 1991 IN PROZENT	
					DEZ.	NOV.	DEZ.		
EINSCHL. PAUSCHALIERTE UMSATZ-(MEHRWERT-)STEUER UND EINKOMMENAUSGLEICH									
1	LANDWIRTSCHAFTLICHE PRODUKTE INSGESAMT	1000	0,92727	93,1	90,3	95,6p	96,2p	+ 6,5	+ 0,6
2	LANDWIRTSCHAFTLICHE PRODUKTE OHNE OBST UND GEMUESE	965,80	0,93034	92,4	88,8	93,6p	94,2p	+ 6,1	+ 0,6
3	LANDWIRTSCHAFTL. PRODUKTE OHNE SONDERKULTURERZEUGNISSE 2)	890,81	0,93504	92,0	87,7	92,9p	93,5p	+ 6,6	+ 0,6
4	LANDWIRTSCHAFTLICHE PRODUKTE OHNE MILCH	747,57	0,94301	90,6	86,4	93,5x	94,7	+ 9,6	+ 1,3
5	PFLANZLICHE PRODUKTE	272,97	0,96136	95,8	98,4	101,9x	103,2	+ 4,9	+ 1,3
6	PFLANZLICHE PRODUKTE OHNE OBST UND GEMUESE	238,77	0,98006	93,6	93,1	94,9x	96,2	+ 3,3	+ 1,4
7	PFLANZLICHE PRODUKTE OHNE SONDERKULTURERZEUGNISSE 2)	163,78	1,02780	91,8	89,7	92,0x	93,0	+ 3,7	+ 1,1
8	GETREIDE UND HUELSENFRUECHTE	92,00	.	81,3	80,6	78,4	80,2	- 0,5	+ 2,3
9	GETREIDE	90,88	1,02619	81,5	80,7	78,6	80,4	- 0,4	+ 2,3
10	BROTDROGGEN	8,53	1,02326	78,7	77,5	73,3	75,0	- 3,2	+ 2,3
11	FUTTERDROGGEN	0,35	1,02229	81,0	80,3	79,2	80,3	-	+ 1,4
12	BROTWEIZEN	36,13	1,05595	80,7	80,5	78,7	81,3	+ 1,0	+ 3,3
13	FUTTERWEIZEN	8,51	1,02665	81,0	80,9	79,0	80,1	- 1,0	+ 1,4
14	HARTWEIZEN	0,30	.	72,5	70,6	67,9	68,7	- 2,7	+ 1,2
15	FUTTERGERSTE	19,96	0,98140	77,3	77,3	75,3	77,4	+ 0,1	+ 2,8
16	BRÄUGERSTE	10,84	1,01000	94,9	90,2	86,9	86,5	- 4,1	- 0,5
17	FUTTERHAFER	3,64	1,02860	81,1	80,8	80,0	82,5	+ 2,1	+ 3,1
18	FUTTERHAIS	2,62	0,97524	80,1	82,6	81,7	82,3	- 0,4	+ 0,7
19	HUELSENFRUECHTE	1,12	.	70,8	65,5	68,4	68,4	+ 4,4	-
20	SAAT- UND PFLANZGUT	6,13	0,90186	91,8	90,5	91,8	91,6	+ 1,2	- 0,2
21	GETREIDESAATGUT	4,56	0,95607	85,9	85,2	84,7	84,7	- 0,6	-
22	WINTERWEIZEN	1,43	1,04100	90,0	90,0	90,0	90,0	-	-
23	WINTERDROGGEN	0,35	0,89308	81,3	78,9	77,4	77,4	- 1,9	-
24	WINTERGERSTE	1,33	0,91289	85,6	85,7	85,0	85,0	- 0,8	-
25	SOMMERGERSTE	0,76	0,88401	85,4	83,0	82,6	82,6	- 0,5	-
26	HAFER	0,69	.	80,7	80,1	79,4	79,3	- 1,0	- 0,1
27	HACKFRUECHTEPFLANZGUT	0,78	0,83537	114,5	108,1	117,7	116,1	+ 7,4	+ 1,4
28	FUTTERPFLANZENSAATGUT	0,54	0,86148	91,0	91,4	91,9	92,0	+ 0,7	+ 0,1
29	DELSAATEN (WINTERRAPS)	0,25	0,64481	130,1	128,9	140,0	140,0	+ 8,6	-
30	HACKFRUECHTE	49,91	1,06956	116,3	111,4	123,6x	123,2	+10,6	- 0,3
31	DARUNTER								
32	SPEISEKARTOFFELN	10,93	1,91645	197,6	175,4	231,3x	228,6	+30,9	- 0,7
32	ZUCKERRUEBEN	35,52	0,90698	94,9	94,9	94,9	94,9	-	-
33	DELPFLANZEN (RAPIS)	11,96	0,89103	76,7	70,3	60,3	61,3	-12,8	+ 1,7
34	HEU UND STROH	3,78	1,07768	71,9	83,8	104,3	106,5	+27,1	+ 2,1
35	HEU (WIESENHEU)	2,27	1,10368	61,3	78,4	100,8	103,4	+31,9	+ 2,6
36	STROH (WEIZENSTROH)	1,51	1,03722	87,8	92,0	109,6	111,0	+20,7	+ 1,3
37	SONDERKULTURERZEUGNISSE 2)	109,19	0,87013	101,8	111,5	116,8	118,6	+ 6,4	+ 1,5
38	GENUSSMITTELPFLANZEN	5,45	0,96495	131,5	131,0	131,0	131,0	-	-
39	TABAK	1,01	0,90494	94,8	92,4	92,4	92,4	-	-
40	HOPFEN	4,44	0,98411	139,8	139,8	139,8	139,8	-	-
41	FREIHOPFEN	0,53	5,37931	477,1	477,1	477,1	477,1	-	-
42	VERTRAGSHOPFEN	3,91	0,81600	94,1	94,1	94,1	94,1	-	-
43	OBST	18,52	0,78357	116,3	148,9	184,8	182,2	+22,4	- 1,4
44	DARUNTER								
45	ÄPFEL	8,24	0,62500	98,8	111,6	186,5	183,3	+64,2	- 1,7
45	BIRNEN	0,96	0,68807	142,9	143,2	173,2	150,3	+ 5,0	-13,2
46	GEMUESE	15,68	0,95593	105,2	118,9	109,9	117,1	- 1,5	+ 6,6
47	DARUNTER								
48	WEISSKOHL	1,11	1,28617	133,8	178,6	101,9	122,4	-31,5	+20,1
49	BLUMENKOHL	0,99	0,86270	102,8	206,3	119,3	158,3	-23,3	+32,7
49	MOEHREN	1,06	1,11343	99,7	92,7	83,6	89,1	- 3,9	+ 6,6
50	PORREE	0,74	0,83422	90,2	88,1	67,3	75,1	-14,8	+11,6
51	CHAMPIGNONS	2,11	0,86455	94,8	98,2	95,5	101,9	+ 3,8	+ 6,7
52	WEINMOST	22,02	0,88704	73,3	73,3	73,3	73,3	-	-
53	WEINMOST, WEISS	19,46	0,88568	71,9	71,9	71,9	71,9	-	-
54	WEINMOST, ROT	2,56	0,92291	84,2	84,2	84,2	84,2	-	-
55	BAUMSCHULERZEUGNISSE	17,50	0,74310	118,1	118,0	125,9	125,9	+ 6,7	-
56	FORSTBAUMSCHULEN	2,51	0,66961	120,9	120,9	130,9	130,9	+ 8,3	-
57	OBSTBAUMSCHULEN	1,14	0,74175	125,5	123,9	130,8	130,8	+ 5,6	-
58	ZIERGEOELZBAUMSCHULEN	13,85	0,76299	117,0	117,0	124,6	124,6	+ 6,5	-

1) DIE JAHRESDURCHSCHNITTE WURDEN BERECHNET DURCH WÄGUNG DER VIERTELJAHRESDURCHSCHNITTMESSTAHLEN DER EINZELNEN WAREN MIT DEN ENTSPRECHENDEN VIERTELJAHRESUMSATZEN IM KALENDERJAHR 1985.

2) SONDERKULTURERZEUGNISSE SIND GENUSSMITTELPFLANZEN, OBST, GEMUESE, WEINMOST, BAUMSCHULERZEUGNISSE, SCHNITTBLUMEN UND TOPFPFLANZEN.

1 INDEX DER ERZEUGERPREISE LANDWIRTSCHAFTLICHER PRODUKTE

(AKTUELLE ERGEBNISSE)

1985 = 100

LFD NR.	LANDWIRTSCHAFTLICHES PRODUKT	WÄGUNGSGE- AMTEIL AM GESAMT- INDEX IN PROMILLE	VERKE- TUNGS- FAKTOR	1990 DURCH- SCHNITT 1)	1991			VERÄNDERUNG DEZ. 1991 GEGENUEBER DEZ. NOV. 1990 1991 IN PROZENT	
					DEZ.	NOV.	DEZ.		
OHNE UMSATZ-(MEHRWERT-)STEUER UND EINKOMMENAUSGLEICH									
59	SCHNITTBLUMEN UND TOPFPFLANZEN	30,18	0,95939	98,6	107,2	104,2	108,7	+ 1,4	+ 4,3
60	SCHNITTBLUMEN	9,84	0,98631	92,0	116,9	101,2	119,2	+ 2,0	+17,8
61	DARUNTER								
62	TREIBROSEN	1,12	0,87507	94,3	112,2	98,3	114,3	+ 1,9	+16,3
63	TREIBNELKEN	1,09	0,83530	92,6	109,9	96,2	110,7	+ 0,7	+15,1
64	CHRYSANTHEMEN	2,05	0,94151	83,0	102,1	80,8	110,9	+ 8,6	+37,3
65	GLADIOLEN	0,42	0,82072	93,5	87,9	90,4	92,1	+ 4,8	+ 1,9
66	FREESIEN	0,39	0,91853	99,2	115,6	114,2	117,5	+ 1,6	+ 2,9
67	GERBERA	2,60	0,94816	92,8	135,4	107,7	130,8	- 3,4	+21,4
68	IRIS	0,06	0,97320	99,0	114,2	122,7	136,6	+19,6	+11,3
69	ORCHIDEEN	0,51	1,07335	91,8	116,9	104,1	129,4	+10,7	+24,3
69	TOPFPFLANZEN	20,34	0,97734	101,8	102,5	105,7	103,7	+ 1,2	- 1,9
70	DARUNTER								
71	CYCLAMEN	2,17	0,94240	102,4	106,1	112,7	114,8	+ 8,2	+ 1,9
72	AZALEEN	3,41	0,87597	95,5	97,1	112,4	113,7	+17,1	+ 1,2
73	PELAGONIEN	5,07	0,98826	93,4	84,0	98,5	98,5	+17,3	-
74	GUMMIBAUH (FICUS DECORA)	0,18	0,96559	92,8	96,1	96,2	102,4	+ 6,6	+ 6,4
75	TOPFCHRYSANTHEMEN	1,00	0,97887	86,4	90,9	77,7	76,4	-16,0	- 1,7
76	BEGONIEN	1,54	0,98176	103,2	106,2	104,9	103,2	- 2,8	- 1,6
76	TIERISCHE PRODUKTE	727,78	0,96099	93,7	88,9	94,9p	95,3p	+ 7,2	+ 0,4
77	TIERISCHE PRODUKTE OHNE MILCH	476,17	0,97973	89,2	81,0	90,4	91,4	+12,8	+ 1,1
78	SCHLACHTVIEH	356,68	0,97635	87,3	78,4	87,7	88,2	+12,5	+ 0,6
79	SCHLACHTVIEH, LEBEND	117,18	0,97776	89,0	83,8	86,0	86,0	+ 2,6	-
80	SCHLACHTVIEH, GESCHLACHTET	239,50	0,97568	86,4	75,8	88,6	89,2	+17,7	+ 0,7
81	GROSS-SCHLACHTVIEH	339,03	0,97824	87,4	78,1	87,9	88,3	+13,1	+ 0,5
82	GROSS-SCHLACHTVIEH, LEBEND	99,53	0,98157	89,6	83,5	86,3	86,2	+ 3,2	- 0,1
83	GROSS-SCHLACHTVIEH, GESCHLACHTET	239,50	0,97568	86,4	75,8	88,6	89,2	+17,7	+ 0,7
84	RINDER	148,85	0,98228	87,4	80,9	79,9	79,8	- 1,4	- 0,1
85	RINDER, LEBEND	59,54	0,99144	86,8	80,4	79,1	78,4	- 2,5	- 0,9
86	RINDER, GESCHLACHTET	89,31	0,97335	87,7	81,2	80,4	80,8	- 0,5	+ 0,5
87	BULLEN	90,88	0,97820	88,8	86,9	83,8	83,8	- 3,6	-
88	BULLEN, LEBEND	36,36	0,98338	85,1	87,9	83,6	83,1	- 5,5	- 0,6
89	BULLEN, GESCHLACHTET	54,52	0,97309	88,6	86,3	84,0	84,3	- 2,3	+ 0,4
90	KUEHE	38,08	0,99309	82,8	66,6	71,0	70,5	+ 5,9	- 0,7
91	KUEHE, LEBEND	15,23	1,01317	79,9	61,5	67,5	66,0	+ 7,3	- 2,2
92	KUEHE, GESCHLACHTET	22,85	0,97585	84,7	70,0	73,3	73,5	+ 5,0	+ 0,3
93	FAERSEN	19,89	0,97540	89,5	80,3	78,7	79,3	- 1,2	+ 0,8
94	FAERSEN, LEBEND	7,95	0,97987	89,3	82,2	80,6	80,4	- 2,2	- 0,2
95	FAERSEN, GESCHLACHTET	11,94	0,97007	89,7	79,1	77,4	78,5	- 0,8	+ 1,4
96	KÄLBER	11,27	0,94305	106,9	104,1	104,2	109,4	+ 5,1	+ 5,0
97	KÄLBER, LEBEND	4,50	0,97342	108,6	104,7	105,6	109,7	+ 4,8	+ 3,9
98	KÄLBER, GESCHLACHTET	6,77	0,91697	105,8	103,7	103,3	109,2	+ 5,3	+ 5,7
99	SCHWEINE	177,41	0,97703	86,2	74,2	93,7	94,2	+27,0	+ 0,5
100	SCHWEINE, LEBEND	35,49	0,97289	91,8	85,0	95,9	96,4	+12,1	+ 0,5
101	SCHWEINE, GESCHLACHTET	141,92	0,97919	84,8	71,2	93,2	93,7	+31,6	+ 0,5
102	SCHAFVIEH, GESCHLACHTET	1,50	0,93147	71,9	66,2	76,3	79,8	+20,5	+ 4,6
103	SCHLACHTGEFLUEGEL, LEBEND	17,65	0,94991	86,0	85,6	84,7	84,7	- 1,1	-
104	SUPPENHUEHNER, LEBEND	1,10	1,13214	74,3	76,2	77,8	75,4	- 1,0	- 3,1
105	JUNGLEISTGEFLUEGEL, LEBEND	10,23	0,94345	88,7	88,4	87,7	86,9	- 1,7	- 0,9
106	TRUTHUEHNER (PUTEN), LEBEND	4,00	0,90893	79,1	76,9	74,9	77,4	+ 0,7	+ 3,3
107	ENTEN, LEBEND	1,99	0,95969	92,2	93,8	92,1	92,1	- 1,8	-
108	GAENSE, LEBEND	0,33	0,97847	86,0	84,8	89,3	90,1	+ 6,3	+ 0,9
109	NUTZ- UND ZUCHTVIEH	86,71	0,94890	93,4	77,9	93,1	94,9	+21,8	+ 1,9
110	MILCHKUEHE	4,24	1,02132	87,1	81,3	82,5	84,5	+ 3,9	+ 2,4
111	FAERSEN	6,60	1,01705	93,7	85,9	90,2	90,3	+ 5,1	+ 0,1
112	KÄLBER	22,23	0,99328	100,9	75,5	85,2	85,0	+12,6	- 0,2
113	FERKEL	43,73	0,94752	90,5	75,7	97,4	100,7	+33,0	+ 3,4
114	SCHWEINE	1,55	0,92105	101,1	100,8	125,2	125,2	+24,8	+ 0,5
115	GEFLUEGEL (KUEKEN UND JUNGHENNEN)	8,36	0,93417	90,5	83,6	93,7	94,4	+12,9	+ 0,7
116	MILCH	251,61	0,91491	102,0	103,9	103,4p	102,6p	- 1,3	- 0,8
117	EIER	30,77	1,15376	100,0	119,4	113,7	120,4	+ 0,8	+ 5,9
118	UNSORTIERTE, 46 HOF	9,22	1,13688	98,9	117,9	112,6	119,4	+ 1,3	+ 6,0
119	KLASSE 3, 46 KENNZEICHNUNGSSTELLE	21,55	1,15982	100,4	120,0	114,1	120,8	+ 0,7	+ 5,9
120	WOLLE	0,28	0,77309	65,4	26,9	13,7	13,7	-49,1	-
121	BIENENHONIG	1,73	0,71429	96,0	93,4	93,2	93,2	- 0,2	-

1) DIE JAHRESDURCHSCHNITTE WURDEN BERECHNET DURCH WÄGUNG DER VIERTELJAHRESDURCHSCHNITTSMESSZAHLEN DER EINZELNEN WAREN MIT DEN ENTSPRECHENDEN VIERTELJAHRESUMSAETZEN IM KALENDER-JAHR 1985.

1 INDEX DER ERZEUGERPREISE LANDWIRTSCHAFTLICHER PRODUKTE

(AKTUELLE ERGEBNISSE)

1985 = 100

LFD NR.	LANDWIRTSCHAFTLICHES PRODUKT	WÄGUNGSG- ANTEIL AM GESAMT- INDEX IN PROMILLE	VERKET- TUNGS- FAKTOR	1990 DURCH- SCHNITT 1)	1991			VERÄNDERUNG DEZ. 1991 GEGENÜBER DEZ. NOV. 1990 1991 IN PROZENT	
					DEZ.	NOV.	DEZ.		
EINSCHL. PAUSCHALIERTE UMSATZ-(MEHRWERT-)STEUER UND EINKOMMENS-AUSGLEICH									
59	SCHNITTBLUMEN UND TOPFPFLANZEN	30,02	0,91245	96,9	105,3	102,4	106,8	+ 1,4	+ 4,3
60	SCHNITTBLUMEN	9,79	0,93845	90,3	114,7	99,4	117,1	+ 2,1	+17,8
	DARUNTER								
61	TREIBROSEN	1,11	0,83259	92,6	110,2	96,6	112,3	+ 1,9	+16,3
62	TREIBNELKEN	1,08	0,79445	91,0	107,9	94,5	108,8	+ 0,8	+15,1
63	CHRYSANTHEMEN	2,04	0,89567	81,6	100,2	79,4	108,9	+ 8,7	+37,2
64	GLADIOLEN	0,42	0,78080	91,8	86,3	88,6	90,4	+ 4,8	+ 1,8
65	FREESIEN	0,39	0,87386	97,4	113,5	112,2	115,5	+ 1,8	+ 2,9
66	GERBERA	2,59	0,90189	91,1	133,0	105,7	128,5	- 3,4	+21,6
67	IRIS	0,06	0,92612	97,2	112,2	120,5	134,2	+19,6	+11,4
68	ORCHIDEEN	0,51	1,02063	90,2	114,8	102,3	127,1	+10,7	+24,2
69	TOPFPFLANZEN	20,23	0,92948	100,1	100,8	103,8	101,9	+ 1,1	- 1,8
	DARUNTER								
70	CYCLAMEN	2,16	0,89507	100,6	104,2	110,7	112,8	+ 8,3	+ 1,9
71	AZALEEN	3,40	0,83361	93,8	95,4	110,4	111,7	+17,1	+ 1,2
72	PELAGONIEN	5,04	0,93973	91,8	82,7	96,8	96,8	+17,0	-
73	GUMMIBLUM (FICUS DECORA)	0,18	0,91862	91,2	94,4	94,5	100,5	+ 6,5	+ 6,3
74	TOPFCHRYSANTHEMEN	0,99	0,93432	85,0	89,5	76,5	75,2	-16,0	- 1,7
75	BEGONIEN	1,53	0,93353	101,4	104,3	103,0	101,4	- 2,8	- 1,6
76	TIERISCHE PRODUKTE	727,03	0,91403	92,0	87,3	93,2p	93,6p	+ 7,2	+ 0,4
77	TIERISCHE PRODUKTE OHNE MILCH	474,60	0,93205	87,6	79,5	88,7	89,7	+12,8	+ 1,1
78	SCHLACHTVIEH	356,21	0,92889	85,7	77,0	86,1	86,6	+12,5	+ 0,6
79	SCHLACHTVIEH, LEBEND	116,72	0,93006	87,4	82,3	84,5	84,4	+ 2,6	- 0,1
80	SCHLACHTVIEH, GESCHLACHTET	239,49	0,92794	84,9	74,4	86,9	87,6	+17,7	+ 0,8
81	GROSS-SCHLACHTVIEH	339,07	0,93069	85,8	76,6	86,3	86,7	+13,2	+ 0,5
82	GROSS-SCHLACHTVIEH, LEBEND	99,58	0,93358	87,9	82,0	84,7	84,7	+ 3,3	-
83	GROSS-SCHLACHTVIEH, GESCHLACHTET	239,49	0,92794	84,9	74,4	86,9	87,6	+17,7	+ 0,8
84	RINDER	149,33	0,93517	85,8	79,4	78,4	78,4	- 1,3	-
85	RINDER, LEBEND	59,73	0,94304	85,2	79,0	77,7	77,0	- 2,5	- 0,9
86	RINDER, GESCHLACHTET	89,60	0,92651	86,2	79,7	78,9	79,3	- 0,5	+ 0,5
87	BULLEN	91,17	0,93086	87,3	85,3	82,3	82,3	- 3,5	-
88	BULLEN, LEBEND	36,47	0,93503	87,5	86,3	82,1	81,6	- 5,4	- 0,6
89	BULLEN, GESCHLACHTET	54,70	0,92577	87,1	84,7	82,5	82,8	- 2,2	+ 0,4
90	KUEHE	38,20	0,94460	81,3	65,4	69,7	69,3	+ 6,0	- 0,6
91	KUEHE, LEBEND	15,28	0,96432	78,5	60,5	66,3	64,9	+ 7,3	- 2,1
92	KUEHE, GESCHLACHTET	22,92	0,92831	83,2	68,7	72,0	72,2	+ 5,1	+ 0,3
93	FAERSEN	19,96	0,92799	87,9	78,9	77,3	77,9	- 1,3	+ 0,8
94	FAERSEN, LEBEND	7,98	0,93248	87,7	80,8	79,2	79,0	- 2,2	- 0,3
95	FAERSEN, GESCHLACHTET	11,98	0,92260	88,1	77,7	76,0	77,1	- 0,8	+ 1,4
96	KÄLBER	11,02	0,89715	105,0	102,3	102,3	107,5	+ 5,1	+ 5,1
97	KÄLBER, LEBEND	4,40	0,92607	106,7	102,8	103,7	107,8	+ 4,9	+ 4,0
98	KÄLBER, GESCHLACHTET	6,62	0,87270	103,9	101,9	101,4	107,3	+ 5,3	+ 5,8
99	SCHWEINE	177,21	0,92987	84,7	72,8	92,0	92,5	+27,1	+ 0,5
100	SCHWEINE, LEBEND	35,45	0,92550	90,2	84,5	94,2	94,7	+12,1	+ 0,5
101	SCHWEINE, GESCHLACHTET	141,76	0,93159	83,3	69,9	91,4	92,0	+31,6	+ 0,7
102	SCHAFVIEH, GESCHLACHTET	1,51	0,88593	70,6	65,0	75,0	78,3	+20,5	+ 4,4
103	SCHLACHTGEFLUEGEL, LEBEND	17,14	0,90378	84,4	84,0	83,1	83,2	- 1,0	+ 0,1
104	SUPPENHUEHNER, LEBEND	1,07	1,07668	73,0	74,9	76,5	74,1	- 1,1	- 3,1
105	JUNGHENSTGEFLUEGEL, LEBEND	9,80	0,89776	87,1	86,8	86,1	85,4	- 1,6	- 0,8
106	TRUTHUEHNER (PUTEN), LEBEND	3,98	0,86491	77,7	75,5	73,6	76,0	+ 0,7	+ 3,3
107	ENTEN, LEBEND	1,97	0,91324	90,6	92,2	90,5	90,5	- 1,8	-
108	GAENSE, LEBEND	0,32	0,93110	84,5	83,3	87,8	88,5	+ 6,2	+ 0,8
109	NUTZ- UND ZUCHTVIEH	86,58	0,90276	91,8	76,5	91,5	93,3	+22,0	+ 2,0
110	MILCHKUEHE	4,25	0,97198	85,6	79,8	81,0	83,0	+ 4,0	+ 2,5
111	FAERSEN	6,62	0,96756	92,1	84,4	88,6	88,7	+ 5,1	+ 0,1
112	KÄLBER	22,31	0,94462	99,1	74,1	83,7	83,5	+12,7	- 0,2
113	FERKEL	43,88	0,90198	88,9	74,4	95,7	98,9	+32,9	+ 3,3
114	SAUEN	1,56	0,87657	99,3	99,0	123,0	123,5	+24,7	+ 0,4
115	GEFLUEGEL (KUEKEN UND JUNGHENNEN)	7,96	0,88776	89,0	82,2	92,0	92,8	+12,9	+ 0,9
116	MILCH	252,43	0,87184	100,3	102,1	101,6p	100,8p	- 1,3	- 0,8
117	EIER	29,78	1,09751	98,2	117,3	111,7	118,3	+ 0,9	+ 5,9
118	UNSORTIERTE, AB HOF	8,93	1,08064	97,2	115,8	110,6	117,2	+ 1,2	+ 6,0
119	KLASSE 3, AB KENNZEICHNUNGSTELLE	20,85	1,10435	98,6	117,9	112,1	118,7	+ 0,7	+ 5,9
120	WOLLE	0,28	0,73561	64,2	26,5	13,5	13,5	-49,1	-
121	BIENENHONIG	1,75	0,67935	94,4	91,8	91,6	91,6	- 0,2	-

1) DIE JAHRESDURCHSCHNITTE WURDEN BERECHNET DURCH WÄGUNG DER VIERTELJAHRESDURCHSCHNITTSMESSZAHLEN DER EINZELNEN WAREN MIT DEN ENTSPRECHENDEN VIERTELJAHRESUMSAETZEN IM KALENDERJAHR 1985.

2 INDEX DER ERZEUGERPREISE LANDWIRTSCHAFTLICHER PRODUKTE

(MITTELFRISTIGE UEBERSICHT)
ABSOLUTE WERTE
1985 = 100

JAHR MONAT	LANDWIRTSCHAFTLICHE PRODUKTE		PFLANZLICHE PRODUKTE					TIERISCHE PRODUKTE			
	INSGESAMT	OHNE MILCH	ZUSAMMEN	GETREIDE UND HUELSEN- FRUECHTE	HACK- FRUECHTE	SONDERKULTUR- ERZEUGNISSE		ZUSAMMEN	SCHLACHT- VIEH	MILCH	EIER
						ZUSAMMEN	SCHNITT- BLUMEN UND TOPFPFL.				
GEWICHT A)	1 000	748,39	272,22	91,71	49,75	108,98	30,18	727,78	356,68	251,61	30,77
B)	1 000	747,57	272,97	92,00	49,91	109,19	30,02	727,03	356,21	252,43	29,78
1987 D A)	91,7	89,3	98,9	97,5	110,4	96,3	99,0	89,0	82,8	98,9	99,4
D B)	91,7	89,3	98,9	97,5	110,4	96,2	99,0	89,0	82,8	98,9	99,4
1988 D A)	91,8	87,5	96,0	90,7	113,3	95,4	98,3	90,2	82,0	104,5	82,3
D B)	91,8	87,5	96,0	90,7	113,3	95,3	98,3	90,2	82,0	104,5	82,3
1989 D A)	99,8	96,1	97,4	86,4	128,7	95,7	98,6	100,7	92,8	110,7	96,7
D B)	98,1	94,4	95,8	84,8	126,4	94,2	96,9	99,0	91,2	108,9	95,0
1990 D A)	94,7	92,2	97,4	82,8	118,3	103,4	98,6	93,7	87,3	102,0	100,0
D B)	93,1	90,6	95,8	81,3	116,3	101,8	96,9	92,0	85,7	100,3	98,2
OHNE UMSATZ-(MEHRWERT-)STEUER UND EINKOMMENAUSGLEICH											
1990 JANUAR	96,6	93,6	101,1	87,1	131,8	102,0	108,0	95,0	86,2	105,8	101,4
FEBRUAR	97,0	94,8	100,9	87,7	128,4	102,5	104,4	95,5	87,7	103,3	104,5
MAERZ	97,7	96,4	100,5	87,9	125,9	102,6	97,9	96,6	89,9	101,4	111,4
APRIL	98,2	97,7	103,8	88,0	131,7	107,8	99,5	96,1	90,8	99,7	105,9
MAI	98,7	98,5	103,4	88,1	133,0	106,2	97,0	96,9	93,8	99,2	91,2
JUNI	98,9	98,7	102,4	87,9	134,5	103,4	95,5	97,5	95,5	99,3	87,6
JULI	98,1	97,6	101,0	86,0	132,2	102,6	93,0	97,0	95,0	99,6	86,4
AUGUST	94,3	92,0	98,3	80,3	130,1	101,8	91,6	92,8	88,7	101,2	85,3
SEPTEMBER	93,3	89,9	99,6	79,0	129,1	107,8	94,5	91,0	84,2	103,3	97,3
OKTOBER	90,7	86,2	95,3	79,5	106,4	107,0	96,3	89,0	80,3	104,2	98,8
NOVEMBER	91,2	86,6	97,0	80,8	110,1	108,2	98,5	89,1	79,1	105,1	109,3
DEZEMBER	92,0	87,9	100,1	82,0	113,3	113,4	107,2	88,9	78,4	103,9	119,4
1991 JANUAR	91,6	88,5	101,5	83,3	116,9	114,0	105,6	87,8	78,8	100,6	112,4
FEBRUAR	94,4	92,7	104,6	84,4	123,9	117,5	105,1	90,6	83,4	99,5	112,8
MAERZ	94,7	93,5	106,4	85,2	131,9	117,6	104,5	90,3	82,6	98,2	117,3
APRIL	94,2	93,5	108,5	86,2	136,8	119,4	102,1	88,8	81,9	96,3	104,0
MAI	95,9	96,3	111,9	87,3	139,3	125,5	105,1	89,9	85,5	94,7	90,5
JUNI	95,4	95,8	111,2	88,1	140,8	122,4	102,3	89,4	84,3	94,1	91,6
JULI	94,0r	93,8r	107,9r	87,2	144,9r	114,6	96,6	88,8	83,8	94,4	85,2
AUGUST	94,2r	93,3r	103,1r	79,0	142,4r	111,1	92,9	90,8	85,5	96,9	97,7
SEPTEMBER	96,2r	95,0r	102,8r	77,3	141,4r	112,1	97,1	93,7	88,7	99,7	99,0
OKTOBER	95,6	93,1r	101,4r	77,9	124,3r	115,7	100,8	93,4	86,6	103,0	101,8
NOVEMBER	95,2r	103,7r	79,9	125,8r	118,7	104,2	...	87,7	...	113,7
DEZEMBER	96,4	105,0	81,7	125,4	120,6	108,7	...	88,2	...	120,4
EINSCHL. PAUSCHALIERTE UMSATZ-(MEHRWERT-)STEUER UND EINKOMMENAUSGLEICH											
1990 JANUAR	95,0	91,9	99,3	85,5	129,5	100,3	106,1	93,4	84,6	104,1	99,6
FEBRUAR	95,3	93,2	99,2	86,2	126,1	100,8	102,6	93,8	86,2	101,5	102,6
MAERZ	95,9	94,7	98,8	86,3	123,7	100,9	96,2	94,8	88,3	99,6	109,4
APRIL	96,5	96,0	102,0	86,5	129,4	106,1	97,8	94,4	89,2	98,0	104,0
MAI	97,0	96,8	101,6	86,5	130,7	104,5	95,3	95,2	92,2	97,5	89,6
JUNI	97,2	97,0	100,7	86,4	132,2	101,7	93,9	95,8	93,8	97,6	86,0
JULI	96,4	95,9	99,3	84,5	129,9	101,0	91,3	95,3	93,3	97,9	84,8
AUGUST	92,7	90,4	96,6	78,9	127,9	100,2	90,0	91,2	87,1	99,4	83,8
SEPTEMBER	91,7	88,4	97,9	77,6	126,9	106,1	92,8	89,4	82,7	101,6	95,6
OKTOBER	89,2	84,7	93,7	78,1	104,6	105,3	94,6	87,5	78,8	102,4	97,1
NOVEMBER	89,6	85,0	95,4	79,3	108,2	106,5	96,8	87,5	77,6	103,3	107,4
DEZEMBER	90,3	86,4	98,4	80,6	111,4	111,5	105,3	87,3	77,0	102,1	117,3
1991 JANUAR	90,0	86,9	99,7	81,8	114,9	112,1	103,8	86,3	77,4	98,9	110,4
FEBRUAR	92,8	91,1	102,8	82,9	121,8	115,6	103,3	89,0	81,9	97,8	110,8
MAERZ	93,0	91,9	104,6	83,7	129,6	115,7	102,7	88,7	81,1	96,4	115,2
APRIL	92,6	91,8	106,7	84,7	134,4	117,4	100,3	87,3	80,4	94,7	102,1
MAI	94,2	94,6	109,9	85,7	136,9	123,5	103,3	88,4	84,0	93,1	88,9
JUNI	93,7	94,1	109,3	86,5	138,4	120,4	100,5	87,9	82,8	92,5	89,9
JULI	92,3r	92,2r	106,0r	85,6	142,4r	112,8	94,9	87,2	82,3	92,8	83,6
AUGUST	92,5r	91,6r	101,4r	77,5	140,0r	109,4	91,3	89,2	84,0	95,2	95,9
SEPTEMBER	94,5r	93,3r	101,1r	75,9	139,0r	110,3	95,4	92,0	87,2	97,9	97,3
OKTOBER	93,9	91,5r	99,7r	76,6	122,1r	113,8	99,0	91,8	85,1	101,2	100,0
NOVEMBER	93,5r	101,9r	78,4	123,6r	116,8	102,4	...	86,1	...	111,7
DEZEMBER	94,7	103,2	80,2	123,2	118,6	106,8	...	86,6	...	118,3

A) OHNE UMSATZ-(MEHRWERT-)STEUER UND EINKOMMENAUSGLEICH.

B) EINSCHL. PAUSCHALIERTE UMSATZ-(MEHRWERT-)STEUER UND EINKOMMENAUSGLEICH.

2 INDEX DER ERZEUGERPREISE LANDWIRTSCHAFTLICHER PRODUKTE
(MITTELFRISTIGE UEBERSICHT)
RELATIVE VERÄNDERUNGEN GEGENÜBER DEM ENTSPRECHENDEN VORJAHRESEERGEBNIS
PROZENT

JAHR MONAT		LANDWIRTSCHAFTLICHE PRODUKTE		PFLANZLICHE PRODUKTE						TIERISCHE PRODUKTE			
		INSGESAMT	OHNE MILCH	ZUSAMMEN	GETREIDE UND HUELSEN- FRUECHTE	HACK- FRUECHTE	SONDERKULTUR- ERZEUGNISSE		ZUSAMMEN	SCHLACHT- VIEH	MILCH	EIER	
							ZUSAMMEN	SCHNITT- BLUMEN UND TOPFPFL.					
GEWICHT A)		1 000	748,39	272,22	91,71	49,75	108,98	30,18	727,78	356,68	251,61	30,77	
B)		1 000	747,57	272,97	92,00	49,91	109,19	30,02	727,03	356,21	252,43	29,78	
1987 D A)		- 2,8	- 3,3	+ 0,6	- 1,4	+ 0,8	+ 3,8	- 0,2	- 4,1	- 7,2	- 1,5	+ 13,0	
D B)		- 2,8	- 3,3	+ 0,6	- 1,4	+ 0,8	+ 3,8	- 0,2	- 4,1	- 7,1	- 1,5	+ 13,0	
1988 D A)		+ 0,1	- 2,0	- 2,9	- 7,0	+ 2,6	- 0,9	- 0,7	+ 1,3	- 1,0	+ 5,7	- 17,2	
D B)		+ 0,1	- 2,0	- 2,9	- 7,0	+ 2,6	- 0,9	- 0,7	+ 1,3	- 1,0	+ 5,7	- 17,2	
1989 D A)		+ 8,7	+ 9,8	+ 1,5	- 4,7	+ 13,6	+ 0,3	+ 0,9	+ 11,6	+ 13,3	+ 5,9	+ 17,5	
D B)		+ 6,9	+ 7,9	- 0,2	- 6,5	+ 11,6	- 1,2	- 1,4	+ 9,8	+ 11,2	+ 4,2	+ 15,4	
1990 D A)		- 5,1	- 4,1	-	- 4,2	- 8,1	+ 8,0	-	- 7,0	- 6,0	- 7,9	+ 3,4	
D B)		- 5,1	- 4,0	-	- 4,1	- 8,0	+ 8,1	-	- 7,1	- 6,0	- 7,9	+ 3,4	
OHNE UMSATZ-(MEHRWERT-)STEUER UND EINKOMMENAUSGLEICH													
1990 JANUAR		+ 0,6	+ 2,1	+ 3,8	- 3,7	+ 13,6	+ 4,4	+ 6,0	- 0,5	-	- 2,8	+ 9,9	
FEBRUAR		- 0,2	+ 1,3	+ 2,4	- 3,5	+ 7,9	+ 4,0	+ 3,1	- 1,3	- 0,2	- 4,4	+ 7,0	
MAERZ		- 0,6	+ 1,4	- 0,1	- 3,7	+ 0,1	+ 2,2	- 2,3	- 0,9	+ 2,2	- 6,0	+ 4,8	
APRIL		+ 0,4	+ 3,4	+ 2,1	- 4,3	+ 4,0	+ 5,6	+ 0,7	- 0,2	+ 3,9	- 7,4	+ 16,1	
MAI		+ 0,4	+ 3,4	+ 2,0	- 4,4	+ 4,6	+ 5,3	+ 0,9	- 0,2	+ 4,8	- 7,5	+ 3,4	
JUNI		- 1,9	+ 0,3	+ 1,5	- 3,8	+ 3,7	+ 4,2	+ 5,1	- 3,2	+ 0,4	- 8,0	+ 0,6	
JULI		- 3,5	- 1,4	+ 0,9	- 2,9	+ 2,6	+ 2,0	+ 3,7	- 5,2	- 1,7	- 9,2	+ 2,1	
AUGUST		- 9,2	- 8,8	+ 0,5	- 4,2	+ 1,8	+ 2,3	+ 1,3	- 12,5	- 12,1	- 10,0	- 4,3	
SEPTEMBER		- 11,4	- 11,9	+ 2,2	- 5,6	+ 1,2	+ 9,4	+ 2,5	- 15,9	- 17,8	- 10,0	- 8,0	
OKTOBER		- 11,8	- 12,1	- 2,5	- 5,0	- 18,8	+ 10,2	- 0,9	- 15,0	- 16,9	- 10,6	- 1,8	
NOVEMBER		- 10,0	- 10,1	- 1,1	- 4,7	- 15,0	+ 10,6	+ 0,5	- 13,1	- 14,7	- 9,5	+ 2,5	
DEZEMBER		- 8,6	- 8,8	+ 0,3	- 4,5	- 13,5	+ 12,9	+ 2,0	- 12,1	- 13,9	- 8,5	+ 5,7	
1991 JANUAR		- 5,2	- 5,4	+ 0,4	- 4,4	- 11,3	+ 11,8	- 2,2	- 7,6	- 8,6	- 4,9	+ 10,8	
FEBRUAR		- 2,7	- 2,2	+ 3,7	- 3,8	- 3,5	+ 14,6	+ 0,7	- 5,1	- 4,9	- 3,7	+ 7,9	
MAERZ		- 3,1	- 3,0	+ 5,9	- 3,1	+ 4,8	+ 14,6	+ 6,7	- 6,5	- 8,1	- 3,2	+ 5,3	
APRIL		- 4,1	- 4,3	+ 4,5	- 2,0	+ 3,9	+ 10,8	+ 2,6	- 7,6	- 9,8	- 3,4	- 1,8	
MAI		- 2,8	- 2,2	+ 8,2	- 0,9	+ 4,7	+ 18,2	+ 8,4	- 7,2	- 8,8	- 4,5	- 0,8	
JUNI		- 3,5	- 2,9	+ 8,6	+ 0,2	+ 4,7	+ 18,4	+ 7,1	- 8,3	- 11,7	- 5,2	+ 4,6	
JULI		- 4,2	- 3,9	+ 6,8	+ 1,4	+ 9,6	+ 11,7	+ 3,9	- 8,5	- 11,8	- 5,2	- 1,4	
AUGUST		- 0,1	+ 1,4	+ 4,9	- 1,6	+ 9,5	+ 9,1	+ 1,4	- 2,2	- 3,6	- 4,2	+ 14,5	
SEPTEMBER		+ 3,1	+ 5,7	+ 3,2	- 2,2	+ 9,5	+ 4,0	+ 2,8	+ 3,0	+ 5,3	- 3,5	+ 1,7	
OKTOBER		+ 5,4	+ 8,0	+ 6,4	- 2,0	+ 16,8	+ 8,1	+ 4,7	+ 4,9	+ 7,8	- 1,2	+ 3,0	
NOVEMBER	+ 9,9	+ 6,9	- 1,1	+ 14,3	+ 9,7	+ 5,8	...	+ 10,9	...	+ 4,0	
DEZEMBER	+ 9,7	+ 4,9	- 0,4	+ 10,7	+ 6,3	+ 1,4	...	+ 12,5	...	+ 0,8	
EINSCHL. PAUSCHALIERTE UMSATZ-(MEHRWERT-)STEUER UND EINKOMMENAUSGLEICH													
1990 JANUAR		+ 0,6	+ 2,0	+ 3,8	- 3,7	+ 13,7	+ 4,4	+ 6,0	- 0,5	- 0,1	- 2,7	+ 9,9	
FEBRUAR		- 0,3	+ 1,3	+ 2,5	- 3,5	+ 7,9	+ 3,9	+ 3,1	- 1,4	- 0,2	- 4,5	+ 6,9	
MAERZ		- 0,8	+ 1,3	- 0,1	- 3,8	+ 0,2	+ 2,1	- 2,2	- 1,1	+ 2,2	- 6,2	+ 4,8	
APRIL		+ 0,4	+ 3,4	+ 2,1	- 4,3	+ 4,1	+ 5,6	+ 0,7	- 0,3	+ 4,0	- 7,5	+ 16,2	
MAI		+ 0,4	+ 3,4	+ 1,9	- 4,5	+ 4,7	+ 5,2	+ 1,0	- 0,3	+ 4,9	- 7,5	+ 3,5	
JUNI		- 1,9	+ 0,3	+ 1,5	- 3,8	+ 3,8	+ 4,2	+ 5,2	- 3,2	+ 0,4	- 8,0	+ 0,6	
JULI		- 3,5	- 1,4	+ 0,8	- 2,9	+ 2,5	+ 2,0	+ 3,6	- 5,3	- 1,7	- 9,3	+ 2,2	
AUGUST		- 9,1	- 8,8	+ 0,4	- 4,1	+ 1,8	+ 2,3	+ 1,4	- 12,5	- 12,1	- 10,0	- 4,2	
SEPTEMBER		- 11,4	- 11,9	+ 2,1	- 5,6	+ 1,2	+ 9,4	+ 2,4	- 16,0	- 17,8	- 10,0	- 8,1	
OKTOBER		- 11,7	- 12,1	- 2,4	- 5,0	- 18,7	+ 10,3	- 0,9	- 15,0	- 17,0	- 10,6	- 1,7	
NOVEMBER		- 9,9	- 10,1	- 1,0	- 4,8	- 15,0	+ 10,7	+ 0,5	- 13,1	- 14,8	- 9,5	+ 2,6	
DEZEMBER		- 8,8	- 8,8	+ 0,3	- 4,4	- 13,4	+ 12,9	+ 1,9	- 12,1	- 14,0	- 8,6	+ 5,7	
1991 JANUAR		- 5,3	- 5,4	+ 0,4	- 4,3	- 11,3	+ 11,8	- 2,2	- 7,6	- 8,5	- 5,0	+ 10,8	
FEBRUAR		- 2,6	- 2,3	+ 3,6	- 3,8	- 3,4	+ 14,7	+ 0,7	- 5,1	- 5,0	- 3,6	+ 8,0	
MAERZ		- 3,0	- 3,0	+ 5,9	- 3,0	+ 4,8	+ 14,7	+ 6,8	- 6,4	- 8,2	- 3,2	+ 5,3	
APRIL		- 4,0	- 4,4	+ 4,6	- 2,1	+ 3,9	+ 10,7	+ 2,6	- 7,5	- 9,9	- 3,4	- 1,8	
MAI		- 2,9	- 2,3	+ 8,2	- 0,9	+ 4,7	+ 18,2	+ 8,4	- 7,1	- 8,9	- 4,5	- 0,8	
JUNI		- 3,6	- 3,0	+ 8,5	+ 0,1	+ 4,7	+ 18,4	+ 7,0	- 8,2	- 11,7	- 5,2	+ 4,5	
JULI		- 4,3	- 3,9	+ 6,7	+ 1,3	+ 9,6	+ 11,7	+ 3,9	- 8,5	- 11,8	- 5,2	- 1,4	
AUGUST		- 0,2	+ 1,3	+ 5,0	- 1,8	+ 9,5	+ 9,2	+ 1,4	- 2,2	- 3,6	- 4,2	+ 14,4	
SEPTEMBER		+ 3,1	+ 5,5	+ 3,3	- 2,2	+ 9,5	+ 4,0	+ 2,8	+ 2,9	+ 5,4	- 3,6	+ 1,8	
OKTOBER		+ 5,3	+ 8,0	+ 6,4	- 1,9	+ 16,7	+ 8,1	+ 4,7	+ 4,9	+ 8,0	- 1,2	+ 3,0	
NOVEMBER	+ 10,0	+ 6,8	- 1,1	+ 14,2	+ 9,7	+ 5,8	...	+ 11,0	...	+ 4,0	
DEZEMBER	+ 9,6	+ 4,9	- 0,5	+ 10,6	+ 6,4	+ 1,4	...	+ 12,5	...	+ 0,9	

A) OHNE UMSATZ-(MEHRWERT-)STEUER UND EINKOMMENAUSGLEICH.

B) EINSCHL. PAUSCHALIERTE UMSATZ-(MEHRWERT-)STEUER UND EINKOMMENAUSGLEICH.

3 INDEX DER EINKAUFSPREISE LANDWIRTSCHAFTLICHER BETRIEBSMITTEL (AUSGABENINDEX)

(AKTUELLE ERGEBNISSE)

1985 = 100

LFD NR.	BETRIEBSMITTEL	WAEGUNGS- ANTEIL AM GESAMT- INDEX IN PROMILLE	VERKET- TUNGS- FAKTOR	1990 DURCH- SCHNITT	1990		1991		VERAENDERUNG DEZ. 1991 GEGENUEBER DEZ. 1990 IN PROZENT		
					DEZ.	NOV.	DEZ.	DEZ.	NOV.		
OHNE UMSATZ-(MEHRWERT-)STEUER											
1	BETRIEBSMITTEL INSGESAMT	1000	0,86655	95,7	94,8	99,6	99,6	+ 5,1	-		
2	WAREN UND DIENSTLEISTUNGEN FUER DIE LAUFENDE PRODUKTION	811,67	0,87577	91,6	90,0	94,6	94,6	+ 5,1	-		
3	DUENGE- UND BODENVERBESSERTUNGSMITTEL	97,94	0,86637	82,0	84,5	82,1	82,0	- 3,0	- 0,1		
4	EINNAEHRSTOFFDUENGER	53,87	0,85366	81,8	85,0	82,2	82,3	- 3,2	+ 0,1		
5	KALKAMMONSALPETER	34,48	0,89411	76,7	81,4	76,1	76,2	- 6,4	+ 0,1		
6	HARNSTOFF	4,30	-	80,1	81,0	81,6	81,3	+ 0,4	- 0,4		
7	THOMASPHOSPHAT	4,31	0,71469	90,4	91,1	93,3	93,4	+ 2,5	+ 0,1		
8	KALIUMCHLORID	6,47	0,79384	90,0	90,2	92,2	92,7	+ 2,8	+ 0,5		
9	KOHLENSAURER KALK	4,31	0,78406	102,8	103,6	105,0	104,9	+ 1,3	- 0,1		
10	MEHRNAEHRSTOFFDUENGER	41,14	0,87054	80,2	82,1	79,9	79,5	- 3,2	- 0,5		
11	NPK - DUENGER	28,80	0,89732	81,5	83,9	81,4	81,0	- 3,5	- 0,5		
12	PK - DUENGER	8,22	0,82988	75,4	76,1	75,4	75,1	- 1,3	- 0,4		
13	NP - DUENGER	4,12	0,87545	80,5	82,1	78,8	78,6	- 4,3	- 0,3		
14	SONSTIGE DUENGE- UND BODENVERBESSERTUNGSMITTEL	2,93	1,08181	110,6	110,6	112,4	112,4	+ 1,6	-		
15	FUTTERMITTEL	243,44	0,97199	82,1	78,3	80,4	81,2	+ 3,7	+ 1,0		
16	FUTTERGETREIDE	22,31	0,99803	78,1	76,1	74,5	75,8	- 0,4	+ 1,7		
17	FUTTERWEIZEN	5,50	1,07042	77,6	75,3	73,2	74,3	- 1,3	+ 1,5		
18	FUTTERGERSTE	10,86	1,00790	78,8	75,9	74,1	75,8	- 0,1	+ 2,3		
19	FUTTERHAER	2,64	0,98016	78,6	76,4	75,2	77,2	+ 1,0	+ 2,7		
20	FUTTERMAIS	3,31	0,98993	76,2	78,0	77,6	76,8	- 1,5	- 1,0		
21	KLEIE (WEIZEN-)	3,62	1,02426	82,4	79,7	81,3	82,1	+ 3,0	+ 1,0		
22	DELKUCHEN UND -SCHROT	8,24	0,92426	74,7	68,8	75,2	74,8	+ 8,7	- 0,5		
23	TIERISCHE FUTTERMITTEL	7,82	0,84411	142,7	136,3	140,3	142,9	+ 4,8	+ 1,9		
24	FISCHMEHL	1,37	0,98127	81,5	81,2	93,6	93,9	+15,6	+ 0,3		
25	MAGERMILCH	5,60	0,81952	165,1	156,5	157,9	161,8	+ 3,4	+ 2,5		
26	TIERMEHL	0,85	-	93,4	91,8	99,4	96,9	+ 5,6	- 2,5		
27	MISCHFUTTERMITTEL	187,69	0,97844	81,0	77,0	78,6	79,4	+ 3,1	+ 1,0		
28	RINDERMISCHFUTTER	58,18	0,97342	77,4	72,2	72,8	73,1	+ 1,2	+ 0,4		
29	KAELEBERMISCHFUTTER	18,77	0,83250	98,5	95,3	104,2	105,0	+10,2	+ 0,8		
30	SCHWEINEMISCHFUTTER	67,56	1,01874	82,2	78,7	79,4	80,5	+ 2,3	+ 1,4		
31	GEFLUEGELMISCHFUTTER	43,18	0,98229	76,3	72,9	73,9	74,9	+ 2,7	+ 1,4		
32	HEU UND STROH	3,89	1,08058	68,7	79,6	100,1	102,2	+28,4	+ 2,1		
33	SONSTIGE FUTTERMITTEL	9,18	0,97653	76,0	68,3	77,6	77,7	+13,8	+ 0,1		
34	BIERTREBER	2,77	0,89803	80,6	78,0	77,8	78,1	+ 0,1	+ 0,4		
35	MANIOKMEHL	0,71	1,03354	87,7	90,6	90,8	91,4	+ 0,9	+ 0,7		
36	TROCKENSCHNITZEL	4,37	0,96909	73,8	62,5	81,3	81,1	+29,8	- 0,2		
37	MELASSE	1,33	-	67,6	55,5	58,3	58,3	+ 5,0	-		
38	HUELSENFRUECHTE	0,69	-	76,5	69,0	72,1	72,1	+ 4,5	-		
39	SAAT- UND PFLANZGUT	24,35	0,82719	99,9	99,5	101,9	102,0	+ 2,5	+ 0,1		
40	GETREIDESAATGUT	12,49	0,87489	94,4	93,5	93,8	93,8	+ 0,3	-		
41	WINTERWEIZEN	3,16	0,96339	85,7	83,4	83,4	83,4	-	-		
42	MAIS	4,76	0,73006	106,7	106,7	108,3	108,3	+ 1,5	-		
43	WINTERROGGEN	0,73	0,94850	84,1	80,8	79,2	79,2	- 2,0	-		
44	WINTERGERSTE	1,94	0,94869	86,2	86,4	85,7	85,7	- 0,8	-		
45	SOMMERGERSTE	0,96	0,89753	86,2	85,3	84,9	84,9	- 0,5	-		
46	HAER	0,94	-	94,1	93,7	92,9	92,8	- 1,0	- 0,1		
47	HACKFRUECHTESAATGUT UND -PFLANZGUT	2,46	0,79109	117,3	114,5	118,1	118,0	+ 3,1	- 0,1		
48	KARTOFFELN, MITTELFRUEHE	1,08	0,74627	117,1	112,3	114,9	114,8	+ 2,2	- 0,1		
49	KARTOFFELN, MITTELSPAETE UND SPAETE	0,38	0,80786	114,8	108,7	112,0	111,6	+ 2,7	- 0,4		
50	ZUCKERRUEBEN	0,79	0,87478	118,1	118,8	123,2	123,2	+ 3,7	-		
51	FUTTERRUEBEN	0,21	0,73545	119,4	120,0	126,6	126,6	+ 5,5	-		
52	FUTTERPFLANZENSATGUT	3,21	0,85585	85,9	87,7	88,8	89,1	+ 1,6	+ 0,3		
53	ROTKLEE	0,67	0,70145	73,6	73,3	71,5	71,5	- 2,5	-		
54	WIESENSCHWINGEL	0,44	1,00283	80,8	80,0	79,3	79,3	- 0,9	-		
55	FUTTERERBSEN	0,35	0,88053	101,1	99,7	95,2	95,2	- 4,5	-		
56	WEIDELGRAS	1,75	0,85796	88,8	92,8	96,6	97,1	+ 4,6	+ 0,5		
57	GEMUESESAATGUT	1,60	0,70472	119,2	119,8	124,3	124,3	+ 3,8	-		
58	ZIERPFLANZENSATGUT UND -PFLANZGUT	3,28	0,84052	105,6	105,9	114,5	115,0	+ 8,6	+ 0,4		
59	DELSAATEN (WINTERRAPS)	0,69	0,71857	131,4	130,0	141,2	141,2	+ 8,6	-		
60	REBPFLANZGUT	0,62	-	100,0	100,0	100,0	100,0	-	-		
61	NUTZ- UND ZUCHTVIEH	107,62	0,94784	95,2	79,3	95,1	97,0	+22,3	+ 2,0		
62	MILCHKUEHE	6,55	1,01945	88,1	80,5	81,6	83,6	+ 3,9	+ 2,5		
63	FAERSEN	5,33	1,01009	94,4	84,8	89,1	89,2	+ 5,2	+ 0,1		
64	KAELEBER	27,93	1,00796	100,2	75,5	85,1	84,9	+12,5	- 0,2		
65	FERKEL	55,56	0,94857	94,3	79,0	101,5	105,0	+32,9	+ 3,4		
66	SAEUN	1,93	0,92019	101,2	100,8	125,2	125,8	+24,8	+ 0,5		
67	GEFLUEGEL (KUEKEN UND JUNGHENNEN)	10,32	0,93320	90,3	83,5	93,6	94,3	+12,9	+ 0,7		

3 INDEX DER EINKAUFSPREISE LANDWIRTSCHAFTLICHER BETRIEBSMITTEL (AUSGABENINDEX)

(AKTUELLE ERGEBNISSE)

1985 = 100

LFD NR.	BETRIEBSMITTEL	WÄGUNGSGE- ANTEIL AM GESAMT- INDEX IN PROMILLE	VERKET- TUNGS- FAKTOR	1990 DURCH- SCHNITT	1991			VERÄNDERUNG DEZ. 1991 GEGENUEBER DEZ. 1990 IN PROZENT	
					DEZ.	NOV.	DEZ.		
EINSCHL. UMSATZ-(MEHRWERT-)STEUER									
1	BETRIEBSMITTEL INSGESAMT	1000	0,85604	95,9	95,1	99,8	99,9	+ 5,0	+ 0,1
2	WAREN UND DIENSTLEISTUNGEN FUER DIE LAUFENDE PRODUKTION	806,88	0,86592	91,7	90,2	94,7	94,8	+ 5,1	+ 0,1
3	DUENGE- UND BODENVERBESSERUNGSMITTEL	100,44	0,85877	82,0	84,5	82,1	82,0	- 3,0	- 0,1
4	EINNAEHRSTOFFDUENGER	55,25	0,84629	81,8	85,0	82,2	82,3	- 3,2	+ 0,1
5	KALKAMMONSALPETER	35,35	0,88595	76,7	81,4	76,1	76,2	- 6,4	+ 0,1
6	HARNSTOFF	4,42		80,1	81,0	81,6	81,3	+ 0,4	- 0,4
7	THOMASPHOSPHAT	4,42	0,70819	90,4	91,1	93,3	93,4	+ 2,5	+ 0,1
8	KALIUMCHLORID	6,64	0,78700	90,0	90,2	92,2	92,7	+ 2,8	+ 0,5
9	KOHLensaURER KALK	4,42	0,77725	102,9	103,6	105,0	104,9	+ 1,3	- 0,1
10	MEHRNAEHRSTOFFDUENGER	42,18	0,86283	80,2	82,1	79,9	79,5	- 3,2	- 0,5
11	NPK - DUENGER	29,53	0,88909	81,5	83,9	81,4	81,0	- 3,5	- 0,5
12	PK - DUENGER	8,42	0,82237	75,4	76,1	75,4	75,1	- 1,3	- 0,4
13	NP - DUENGER	4,23	0,86835	80,5	82,1	78,8	78,6	- 4,3	- 0,3
14	SONSTIGE DUENGE- UND BODENVERBESSERUNGSMITTEL	3,01	1,07257	110,6	110,6	112,4	112,4	+ 1,6	-
15	FUTTERMITTEL	234,46	0,96747	82,1	78,2	80,4	81,2	+ 3,8	+ 1,0
16	FUTTERGETREIDE	21,54	0,99024	78,1	76,1	74,4	75,7	- 0,5	+ 1,7
17	FUTTERWEIZEN	5,32	1,05556	77,5	75,3	73,1	74,3	- 1,3	+ 1,6
18	FUTTERGERSTE	10,48	1,00000	78,8	75,9	74,1	75,8	- 0,1	+ 2,3
19	FUTTERHAFER	2,56	0,97054	78,4	76,2	75,0	77,0	+ 1,0	+ 2,7
20	FUTTERMAIS	3,18	0,98497	76,2	78,0	77,6	76,8	- 1,5	- 1,0
21	KLEIE (WEIZEN-)	3,48	1,01996	82,4	79,7	81,3	82,1	+ 3,0	+ 1,0
22	DELKUCHEN UND -SCHROT	7,94	0,92034	74,7	68,8	75,3	74,8	+ 8,7	- 0,7
23	TIERISCHE FUTTERMITTEL	7,54	0,83911	142,5	136,1	140,1	142,7	+ 4,8	+ 1,9
24	FISCHMEHL	1,33	0,97691	81,5	81,2	93,6	93,9	+15,6	+ 0,3
25	MAGERMILCH	5,39	0,81536	165,0	156,4	157,8	161,7	+ 3,4	+ 2,5
26	TIERMEHL	0,82	.	93,4	91,9	99,4	96,9	+ 5,4	- 2,5
27	MISCHFUTTERMITTEL	180,62	0,97479	81,0	76,9	78,6	79,4	+ 3,3	+ 1,0
28	RINDERMISCHFUTTER	55,99	0,97075	77,4	72,2	72,8	73,1	+ 1,2	+ 0,4
29	KAE LBERNMISCHFUTTER	18,06	0,82907	98,4	95,2	104,2	105,0	+10,3	+ 0,8
30	SCHWEINEMISCHFUTTER	65,02	1,01374	82,2	78,6	79,4	80,6	+ 2,5	+ 1,5
31	GEFLUEGELMISCHFUTTER	41,55	0,97774	76,3	72,9	73,9	74,9	+ 2,7	+ 1,4
32	HEU UND STROH	3,82	1,02753	68,4	79,2	99,4	101,6	+28,3	+ 2,2
33	SONSTIGE FUTTERMITTEL	8,87	0,97103	76,1	68,5	77,7	77,8	+13,6	+ 0,1
34	BIERTREBER	2,66	0,89403	80,6	78,0	77,8	78,1	+ 0,1	+ 0,4
35	MANIOMEHL	0,73	1,02316	87,7	90,6	90,8	91,4	+ 0,9	+ 0,7
36	TROCKENSCHNITZEL	4,21	0,96471	73,8	62,5	81,3	81,1	+29,8	- 0,2
37	MELASSE	1,27	.	67,6	55,5	58,3	58,3	+ 5,0	-
38	HUELSENFRUECHTE	0,65	.	76,6	69,0	72,1	72,1	+ 4,5	-
39	SAAT- UND PFLANZGUT	23,49	0,81981	99,8	99,4	101,8	101,9	+ 2,5	+ 0,1
40	GETREIDESAA TGUT	12,07	0,86719	94,2	93,4	93,7	93,6	+ 0,2	- 0,1
41	WINTERWEIZEN	3,07	0,95238	85,6	83,2	83,2	83,2	-	-
42	MAIS	4,58	0,72672	106,7	106,7	108,3	108,3	+ 1,5	-
43	WINTERROGGEN	0,69	0,93883	84,0	80,7	79,1	79,1	- 2,0	-
44	WINTERGERSTE	1,87	0,93906	86,0	86,2	85,5	85,5	- 0,8	-
45	SOMMERGERSTE	0,94	0,88967	86,0	85,1	84,7	84,7	- 0,5	-
46	HA FER	0,92	.	93,9	93,5	92,7	92,1	- 1,5	- 0,6
47	HACKFRUECHTESAA TGUT UND -PFLANZGUT	2,38	0,77970	117,0	114,3	117,9	117,8	+ 3,1	- 0,1
48	KARTOFFELN, MITTELF RUEHE	1,05	0,73372	116,8	111,9	114,6	114,4	+ 2,2	- 0,2
49	KARTOFFELN, MITTELSPAETE UND SPAETE	0,35	0,79761	113,7	107,9	111,0	110,7	+ 2,6	- 0,3
50	ZUCKERRUEBEN	0,77	0,87021	118,1	118,8	123,2	123,2	+ 3,7	-
51	FUTTERRUEBEN	0,21	0,73213	119,4	120,0	126,6	126,6	+ 5,5	-
52	FUTTERPFLANZENSAA TGUT	3,09	0,85164	85,9	87,8	89,0	89,2	+ 1,6	+ 0,2
53	ROTKLEE	0,64	0,69807	73,6	73,3	71,5	71,5	- 2,5	-
54	WIESENSCHWINGEL	0,41	0,99812	80,8	80,0	79,3	79,3	- 0,9	-
55	FUTTERERBSEN	0,34	0,87588	101,1	99,7	95,2	95,2	- 4,5	-
56	WEIDELGRAS	1,70	0,85378	88,8	92,8	96,6	97,1	+ 4,6	+ 0,5
57	GEMUESESAATGUT	1,53	0,70175	119,3	119,9	124,5	124,5	+ 3,8	-
58	ZIERPFLANZENSAA TGUT UND -PFLANZGUT	3,16	0,83576	105,6	105,9	114,5	115,0	+ 8,6	+ 0,4
59	DELSAATEN (WINTERRAPS)	0,66	0,71491	131,4	130,0	141,3	141,3	+ 8,7	-
60	REBPFLANZGUT	0,60	.	100,0	100,0	100,0	100,0	-	-
61	NUTZ- UND ZUCHTVIEH	104,99	0,90431	94,6	78,9	94,6	96,5	+22,3	+ 2,0
62	MILCHKUEHE	6,38	0,97935	87,8	80,2	81,3	83,3	+ 3,9	+ 2,5
63	FAERSEN	5,26	0,96622	93,6	84,0	88,3	88,4	+ 5,2	+ 0,1
64	KAE LBER	27,14	0,97256	99,9	75,3	84,9	84,7	+12,5	- 0,2
65	FERKEL	54,29	0,90216	93,8	78,6	101,0	104,5	+33,0	+ 3,5
66	SAUEN	1,97	0,87578	99,4	99,0	123,0	123,5	+24,7	+ 0,4
67	GEFLUEGEL (KUEKEN UND JUNGHENNEN)	9,95	0,88684	89,0	82,4	92,2	93,0	+12,9	+ 0,9

3 INDEX DER EINKAUFSPREISE LANDWIRTSCHAFTLICHER BETRIEBSMITTEL (AUSGABENINDEX)

(AKTUELLE ERGEBNISSE)

1985 = 100

LFD NR.	BETRIEBSMITTEL	WÄGUNGSS- ANTEIL AM GESAMT- INDEX IN PROZENT	VERKET- TUNGS- FAKTOR	1990 DURCH- SCHNITT	1991			VERÄNDERUNG DEZ. 1991 GEGENUEBER DEZ. NOV. 1990 1991 IN PROZENT	
					DEZ.	NOV.	DEZ.		
OHNE UMSATZ-(MEHRWERT-)STEUER									
68	PFLANZENSCHUTZMITTEL	24,55	0,73421	110,6	112,7	121,8	121,8	+ 8,1	-
69	FUNGIZIDE	6,87	0,86580	112,8	115,1	123,7	123,7	+ 7,5	-
70	INSEKTIZIDE	3,68	0,87796	112,8	114,0	123,9	123,9	+ 8,7	-
71	HERBIZIDE	12,77	0,79051	108,3	110,4	120,3	120,3	+ 9,0	-
72	SONSTIGE MITTEL	1,23	0,38745	115,5	119,3	120,4	120,4	+ 0,9	-
73	BRENN- UND TREIBSTOFFE (EINSCHL. SCHMIERST. U. EL. STROM)	124,00	0,78322	77,5	84,0	88,2	85,1	+ 1,3	+ 3,5
74	HEIZÖL	30,69	0,78060	60,5	71,3	66,6	61,1	-14,3	- 8,3
75	TREIBSTOFFE	57,12	0,79395	68,9	76,6	85,4	81,6	+ 6,5	- 4,4
76	DIESELKRAFTSTOFF 1)	43,01	0,77581	62,6	72,9	78,0	73,9	+ 1,4	- 5,3
77	BENZIN	14,11	0,84404	88,2	88,0	108,0	105,1	+19,4	- 2,7
78	SCHMIERSTOFFE	10,61	0,85320	106,1	107,7	113,5	113,6	+ 5,5	+ 0,1
79	SCHLEPPER-MOTORENÖL	9,55	0,86051	106,2	107,6	113,6	113,7	+ 5,7	+ 0,1
80	SCHMIERFETT	0,54	0,84818	104,4	108,7	111,9	112,3	+ 3,3	+ 0,4
81	HYDRAULIKÖL	0,52	.	106,2	107,6	113,6	113,7	+ 5,7	+ 0,1
82	ELEKTRISCHER STROM	22,87	0,72727	108,8	109,4	112,9	112,9	+ 3,2	-
83	ERDGAS	2,71	.	74,0	74,1	84,6	84,6	+14,2	-
84	ALLGEMEINE WIRTSCHAFTSAUSGABEN	85,52	0,83912	110,5	111,4	115,3	115,5	+ 3,7	+ 0,2
85	UNTERHALTUNG DER WIRTSCHAFTSGEBÄUDE	23,83	0,82583	116,9	119,3	127,5	127,5	+ 6,9	-
86	UNTERHALTUNG DER MASCHINEN UND GERÄTE (EINSCHL. TECH- NISCHER HILFSMATERIALIEN)	80,42	0,80984	112,6	114,4	119,4	119,5	+ 4,5	+ 0,1
87	REPARATUREN (OHNE REPARATUREN AN KFZ.)	54,68	0,80522	113,9	115,6	121,0	121,0	+ 4,7	-
88	REPARATUREN AN KRAFTFAHRZEUGEN	9,66	0,80195	116,5	118,4	124,8	125,2	+ 5,7	+ 0,3
89	TECHNISCHE HILFSMATERIALIEN	16,08	0,83179	106,1	107,7	110,7	110,7	+ 2,8	-
90	NEUBAUTEN UND NEUE MASCHINEN	186,33	0,82929	113,6	115,7	121,1	121,2	+ 4,8	+ 0,1
91	NEUBAU LANDWIRTSCHAFTLICHER BETRIEBSGEBÄUDE	32,06	0,87621	116,0	119,0	126,9	126,9	+ 6,6	-
92	NEUANSCHAFFUNG GRÖßERER MASCHINEN (EINSCHL. KFZ.)	156,27	0,82022	113,1	115,0	119,9	120,0	+ 4,3	+ 0,1
93	ACKERSCHLEPPER (VIERRADSCHLEPPER)	46,73	0,82353	109,5	110,4	113,9	113,9	+ 3,2	-
94	EINACHSSCHLEPPER UND ANDERE EINACHSIGE MOTORGERÄTE	1,71	0,83033	116,4	118,0	123,5	123,5	+ 4,7	-
95	LANDMASCHINEN UND GERÄTE	82,82	0,81939	114,6	117,1	122,7	122,9	+ 5,0	+ 0,2
96	FÜR DIE BODENBEARBEITUNG UND -PFLEGE DARUNTER	9,38	0,84979	109,1	110,7	114,0	114,5	+ 3,4	+ 0,4
97	VOLLDREHPFLUG	3,60	0,81894	111,3	113,0	117,7	117,9	+ 4,3	+ 0,2
98	KREISELEGGE	3,93	0,84890	107,3	109,2	110,5	111,3	+ 1,9	+ 0,7
99	ZUM SAEN UND PFLANZEN	2,50	0,86597	111,3	112,0	116,2	115,4	+ 3,0	- 0,7
100	FÜR DÜNGUNG, PFLANZENSCHUTZ UND BEWÄSSERUNG DARUNTER	7,66	0,81108	115,9	118,1	121,2	121,8	+ 3,1	+ 0,5
101	STÄLLUNGSTREUER	1,73	0,78230	112,2	111,9	116,4	117,3	+ 4,8	+ 0,8
102	PFLANZENSCHUTZSPRÜHGERÄT	3,74	0,81908	115,7	119,1	122,1	122,9	+ 3,2	+ 0,7
103	FÜR DIE ERNTEBERGUNG	28,76	0,81132	113,4	117,0	122,2	122,1	+ 4,4	- 0,1
104	KREISELMAHER	3,29	0,85714	107,1	110,8	116,5	116,6	+ 5,2	+ 0,1
105	KREISELHEUER	4,06	0,89078	108,9	113,2	116,1	116,1	+ 2,6	-
106	HAECKSLEP	3,75	0,78400	112,9	115,6	120,1	120,3	+ 4,1	+ 0,2
107	RÜBEN - BUNKERKOEPPRODER	2,35	0,82017	106,8	106,8	110,2	110,7	+ 3,7	+ 0,5
108	MAENDRESCHER	10,63	0,78526	115,2	123,6	129,4	129,4	+ 4,7	-
109	KARTOFFEL - BUNKERRODER	1,25	0,82230	112,6	114,0	119,4	117,3	+ 2,9	- 1,8
110	PICK - UP - PRESSE	1,10	0,77387	112,0	116,9	123,7	123,5	+ 5,6	- 0,2
111	RUNDBALLENPRESSE	2,33	.	112,0	116,9	123,7	123,5	+ 5,6	- 0,2
112	FÜR DIE OBST- UND TRAUBENVERARBEITUNG	0,31	0,86696	121,5	125,3	132,9	132,9	+ 6,1	-
113	FÜR DIE FUTTERMITTELBEREITUNG	1,08	0,76267	110,6	112,4	114,8	114,8	+ 2,1	-
114	FÜR FÖRDERZWECKE DARUNTER	12,82	0,78909	114,3	116,2	120,7	120,7	+ 3,9	-
115	SCHLEPPER - FRONTLADER	4,06	0,84031	111,6	111,8	115,7	115,7	+ 3,5	-
116	LADEWAGEN	5,31	0,74829	113,2	116,6	120,1	120,1	+ 3,0	-
117	FÜR DIE MILCHWIRTSCHAFT	4,68	0,83557	125,1	129,0	144,2	144,2	+11,8	-
118	VERSCHIEDENE MASCHINEN UND EINRICHTUNGEN	15,63	0,84143	117,3	118,7	126,3	126,8	+ 6,8	+ 0,4
119	KRAFTFAHRZEUGE (EINSCHL. ANHÄNGER)	25,01	0,81623	114,5	116,6	121,4	121,6	+ 4,3	+ 0,2

1) UNTER BERÜCKSICHTIGUNG DER BETRIEBSBEIHILFE FÜR DIESELKRAFTSTOFF.

3 INDEX DER EINKAUFSPREISE LANDWIRTSCHAFTLICHER BETRIEBSMITTEL (AUSGABENINDEX)

(AKTUELLE ERGEBNISSE)

1985 = 100

LFD NR.	BETRIEBSMITTEL	WÄGUNGSGE- AMTEIL AM GESAMT- INDEX IN PROMILLE	VERKET- TUNGS- FAKTOR	1990 DURCH- SCHNITT	1990		1991		VERÄNDERUNG		
					DEZ.	NOV.	DEZ.	DEZ. 1990	NOV. 1991	GEGENUEBER IN PROZENT	
EINSCHL. UMSATZ-(MEHRWERT-)STEUER											
68	PFLANZENSCHUTZMITTEL	25,19	0,72833	110,6	112,7	121,8	121,8	+ 8,1	-		
69	FUNGIZIDE	7,04	0,85837	112,8	115,1	123,7	123,7	+ 7,5	-		
70	INSEKTIZIDE	3,78	0,87032	112,8	114,0	123,9	123,9	+ 8,7	-		
71	HERBIZIDE	13,10	0,78309	108,3	110,4	120,3	120,3	+ 9,0	-		
72	SONSTIGE MITTEL	1,27	0,38388	115,5	119,3	120,4	120,4	+ 0,9	-		
73	BRENN- UND TREIBSTOFFE (EINSCHL. SCHMIERST. U. EL. STROM)	127,15	0,77958	78,3	84,5	88,7	85,6	+ 1,3	- 3,5		
74	HEIZÖL	31,48	0,77367	60,5	71,3	66,6	61,1	-14,3	- 8,3		
75	TREIBSTOFFE	58,58	0,79398	70,7	77,9	86,4	82,8	+ 6,3	- 4,2		
76	DIESELKRAFTSTOFF 1)	44,11	0,77881	64,9	74,6	79,3	75,5	+ 1,2	- 4,8		
77	BENZIN	14,47	0,83687	88,2	88,0	108,0	105,0	+19,3	- 2,8		
78	SCHMIERSTOFFE	10,87	0,84589	106,1	107,7	113,5	113,6	+ 5,5	+ 0,1		
79	SCHLEPPERMOTORENÖL	9,79	0,85307	106,2	107,6	113,6	113,7	+ 5,7	+ 0,1		
80	SCHMIERFETT	0,56	0,84104	104,4	108,7	111,9	112,3	+ 3,3	+ 0,4		
81	HYDRAULIKÖL	0,52	.	106,2	107,6	113,6	113,7	+ 5,7	+ 0,1		
82	ELEKTRISCHER STROM	23,45	0,72088	108,8	109,4	112,9	112,9	+ 3,2	-		
83	ERDGAS	2,77	.	74,0	74,1	84,6	84,6	+14,2	-		
84	ALLGEMEINE WIRTSCHAFTSAUSGABEN	84,26	0,83418	110,4	111,3	115,2	115,4	+ 3,7	+ 0,2		
85	UNTERHALTUNG DER WIRTSCHAFTSGEBÄUDE	24,42	0,81901	116,9	119,3	127,5	127,5	+ 6,9	-		
86	UNTERHALTUNG DER MASCHINEN UND GERÄTE (EINSCHL. TECH- NISCHER HILFSMATERIALIEN)	82,48	0,80260	112,6	114,4	119,4	119,5	+ 4,5	+ 0,1		
87	REPARATUREN (OHNE REPARATUREN AN KFZ.)	56,09	0,79806	113,9	115,6	121,0	121,0	+ 4,7	-		
88	REPARATUREN AN KRAFTFAHRZEUGEN	9,90	0,79485	116,5	118,4	124,8	125,2	+ 5,7	+ 0,3		
89	TECHNISCHE HILFSMATERIALIEN	16,49	0,82417	106,1	107,7	110,7	110,7	+ 2,8	-		
90	NEUBAUTEN UND NEUE MASCHINEN	193,12	0,82172	113,6	115,7	121,1	121,2	+ 4,8	+ 0,1		
91	NEUBAU LANDWIRTSCHAFTLICHER BETRIEBSGEBÄUDE	32,88	0,86858	116,1	118,9	126,9	126,9	+ 6,7	-		
92	NEUANSCHAFFUNG GRÖßERER MASCHINEN (EINSCHL. KFZ.)	160,24	0,81281	113,1	115,0	119,9	120,0	+ 4,3	+ 0,1		
93	ACKERSCHLEPPER (VIERRADSCHLEPPER)	47,91	0,81609	109,5	110,4	113,9	113,9	+ 3,2	-		
94	EINACHSSCHLEPPER UND ANDERE EINACHSIGE MOTORGERÄTE	1,76	0,82258	116,4	117,9	123,5	123,5	+ 4,7	-		
95	LANDMASCHINEN UND GERÄTE	84,93	0,81199	114,6	117,1	122,7	122,9	+ 5,0	+ 0,2		
96	FÜR DIE BODENBEARBEITUNG UND -PFLEGE	8,62	0,84255	109,1	110,7	114,0	114,5	+ 3,4	+ 0,4		
97	DARUNTER										
98	VOLLDREHPFLUG	3,67	0,81214	111,3	113,0	117,7	117,9	+ 4,3	+ 0,2		
98	KREISELEGGE	4,02	0,84175	107,3	109,2	110,5	111,3	+ 1,9	+ 0,7		
99	ZUM SAEN UND PFLANZEN	2,56	0,85850	111,3	112,0	116,1	115,4	+ 3,0	- 0,6		
100	FÜR DUENGUNG, PFLANZENSCHUTZ UND BEWÄSSERUNG	7,86	0,80438	115,9	118,1	121,2	121,8	+ 3,1	+ 0,5		
101	DARUNTER										
102	STÄLLUNGSTREUER	1,78	0,77549	112,2	111,9	116,4	117,3	+ 4,8	+ 0,8		
102	PFLANZENSCHUTZSPRÜHGERÄT	3,83	0,81174	115,7	119,1	122,1	122,9	+ 3,2	+ 0,7		
103	FÜR DIE ERNTEBERGUNG	29,48	0,80341	113,4	117,0	122,2	122,1	+ 4,4	- 0,1		
104	KREISELMAHER	3,37	0,84983	107,1	110,8	116,5	116,6	+ 5,2	+ 0,1		
105	KREISELHEUER	4,16	0,88287	108,9	113,2	116,1	116,1	+ 2,6	-		
106	HAECKSLER	3,84	0,77716	112,9	115,6	120,1	120,3	+ 4,1	+ 0,2		
107	RUEBEN - BUNKERKOEPPRODER	2,41	0,81266	106,8	106,8	110,2	110,7	+ 3,7	+ 0,5		
108	MAEHDRRESCHER	10,91	0,77786	119,2	123,6	129,4	129,4	+ 4,7	-		
109	KARTOFFEL - BUNKERRODER	1,27	0,81478	112,6	114,0	119,4	117,3	+ 2,9	- 1,8		
110	PICK - UP - PRESSE	1,12	0,76667	112,0	116,9	123,7	123,5	+ 5,6	- 0,2		
111	RUNDBALLENPRESSE	2,40	.	112,0	116,9	123,7	123,5	+ 5,6	- 0,2		
112	FÜR DIE OBST- UND TRAUBENVERARBEITUNG	0,32	0,85874	121,5	125,3	132,9	132,9	+ 6,1	-		
113	FÜR DIE FUTTERMITTELBEREITUNG	1,10	0,75513	110,6	112,4	114,8	114,8	+ 2,1	-		
114	FÜR FOERDERZWECKE	13,16	0,78219	114,3	116,2	120,7	120,8	+ 4,0	+ 0,1		
115	DARUNTER										
116	SCHLEPPER - FRONTLADER	4,15	0,83319	111,6	111,8	115,7	115,7	+ 3,5	-		
116	LADEWAGEN	5,45	0,74152	113,2	116,6	120,1	120,1	+ 3,0	-		
117	FÜR DIE MILCHWIRTSCHAFT	4,81	0,82793	125,1	129,0	144,2	144,2	+11,8	-		
118	VERSCHIEDENE MASCHINEN UND EINRICHTUNGEN	16,02	0,83432	117,4	118,7	126,3	126,8	+ 6,8	+ 0,4		
119	KRAFTFAHRZEUGE (EINSCHL. ANHÄNGER)	25,64	0,80886	114,5	116,6	121,4	121,6	+ 4,3	+ 0,2		

1) UNTER BERÜCKSICHTIGUNG DER BETRIEBSBEIHILFE FÜR DIESELKRAFTSTOFF.

4 INDEX DER EINKAUFSPREISE LANDWIRTSCHAFTLICHER BETRIEBSMITTEL

(MITTELFRISTIGE UEBERSICHT)
ABSOLUTE WERTE
1985 = 100

JAHR MONAT	BETRIEBS- MITTEL INSGESAMT	WAREN UND DIENSTLEISTUNGEN FÜR DIE LAUFENDE PRODUKTION							NEUBAUTEN UND NEUE MASCHINEN		
		ZUSAMMEN	DARUNTER						ZUSAMMEN	NEUBAU LANDW. BETRIEBS- GEBÄUDE	NEUAN- SCHAFFUNG GRÖßERER MASCHINEN
			DUENGE- UND BODEN- VERBES- SERUNGSMITTEL	FUTTER- MITTEL	SAAT- UND PFLANZGUT	NUTZ- UND ZUCHTVIEH	BRENN- UND TREIB- STOFFE	UNTER- HALTUNG DER MASCHINEN UND GERÄTE			
GEWICHT A)	1 000	811,67	97,94	243,44	24,35	107,62	124,00	80,42	188,33	32,06	156,27
B)	1 000	806,88	100,44	234,46	23,49	104,99	127,15	82,48	193,12	32,88	160,24
1987 D A)	90,3	87,1	82,1	85,3	99,8	83,2	67,5	104,6	104,4	103,2	104,6
D B)	90,5	87,2	82,1	85,4	99,8	83,1	68,6	104,6	104,4	103,2	104,6
1988 D A)	91,4	87,9	81,9	87,2	98,8	85,9	64,5	106,4	106,6	105,2	106,8
D B)	91,6	88,0	81,9	87,1	98,8	85,8	65,6	106,4	106,6	105,2	106,8
1989 D A)	96,4	93,5	81,7	89,6	97,6	107,1	72,5	109,5	109,3	108,9	109,3
D B)	96,5	93,4	81,7	89,6	97,5	106,5	73,5	109,5	109,3	108,9	109,3
1990 D A)	95,7	91,6	82,0	82,1	99,9	95,2	77,5	112,6	113,6	116,0	113,1
D B)	95,9	91,7	82,0	82,1	99,8	94,6	78,3	112,6	113,6	116,1	113,1
OHNE UMSATZ-(MEHRWERT-)STEUER											
1990 JANUAR	96,1	92,6	81,0	86,3	98,6	99,4	78,3	110,9	111,2	110,8	111,3
FEBRUAR	96,1	92,4	81,1	86,0	98,9	103,5	73,2	111,4	112,1	113,4	111,8
MÄRZ	96,7	93,1	81,7	85,3	100,2	106,8	72,5	111,5	112,4	113,4	112,1
APRIL	96,6	92,9	82,1	84,8	100,1	106,4	72,0	111,9	112,6	113,4	112,5
MAI	96,7	92,9	82,1	84,2	100,1	107,4	71,1	112,2	113,2	116,5	112,5
JUNI	96,2	92,3	81,6	83,1	100,1	106,7	70,0	112,4	113,2	116,5	112,6
JULI	95,7	91,6	81,3	82,1	100,2	103,8	70,0	112,6	113,6	116,5	113,0
AUGUST	94,9	90,5	81,2	80,0	100,5	90,0	78,6	113,1	113,9	118,0	113,1
SEPTEMBER	94,3	89,7	81,3	78,7	100,5	82,2	82,4	113,3	114,2	118,0	113,4
OKTOBER	95,2	90,6	82,3	78,2	100,3	78,8	91,1	113,6	115,1	118,0	114,6
NOVEMBER	94,9	90,1	83,6	78,4	99,9	77,8	86,6	114,3	115,7	119,0	115,0
DEZEMBER	94,8	90,0	84,5	78,3	99,5	79,3	84,0	114,4	115,7	119,0	115,0
1991 JANUAR	96,0	91,3	85,7	78,7	99,7	80,9	88,3	115,1	116,5	119,0	116,0
FEBRUAR	97,3	92,8	86,6	79,4	99,7	88,8	88,0	115,8	117,1	120,8	116,3
MÄRZ	96,8	92,1	87,4	79,7	100,5	92,4	76,6	116,1	117,2	120,8	116,5
APRIL	97,1	92,3	87,7	80,2	100,7	92,8	76,0	116,6	117,7	120,8	117,0
MAI	98,2	93,5	87,2	81,4	100,9	96,2	77,8	117,2	118,4	124,6	117,1
JUNI	98,8	94,2	86,2	83,1	101,1	98,9	77,2	117,3	118,7	124,6	117,4
JULI	99,5	94,9	84,4	83,0	101,2	96,3	84,6	117,7	119,4	124,6	118,3
AUGUST	99,0	94,2	83,6	81,3	101,3	94,9	84,3	118,4	119,7	126,2	118,4
SEPTEMBER	99,2	94,3	83,0	80,1	101,8	97,1	85,7	118,7	119,9	126,2	118,6
OKTOBER	99,0	94,0	82,6	80,0	101,7	92,7	87,2	118,9	120,7	126,2	119,6
NOVEMBER	99,6	94,6	82,1	80,4	101,9	95,1	88,2	119,4	121,1	126,9	119,9
DEZEMBER	99,6	94,6	82,0	81,2	102,0	97,0	85,1	119,5	121,2	126,9	120,0
EINSCHL. UMSATZ-(MEHRWERT-)STEUER											
1990 JANUAR	96,2	92,6	81,0	86,3	98,5	98,9	79,1	110,9	111,2	110,8	111,3
FEBRUAR	96,2	92,4	81,1	86,0	98,8	102,9	74,1	111,4	112,1	113,5	111,8
MÄRZ	96,8	93,1	81,7	85,3	100,0	106,2	73,4	111,5	112,4	113,5	112,1
APRIL	96,8	93,0	82,1	84,8	100,0	105,8	73,0	111,9	112,6	113,5	112,5
MAI	96,8	92,9	82,1	84,2	99,9	106,8	72,1	112,2	113,2	116,5	112,5
JUNI	96,4	92,3	81,6	83,1	100,0	106,1	71,0	112,4	113,2	116,5	112,6
JULI	95,9	91,6	81,3	82,1	100,1	103,2	71,1	112,6	113,6	116,5	113,0
AUGUST	95,2	90,7	81,2	80,0	100,4	89,5	79,4	113,1	114,0	118,0	113,1
SEPTEMBER	94,6	89,9	81,3	78,7	100,4	81,8	83,1	113,3	114,2	118,0	113,5
OKTOBER	95,5	90,8	82,3	78,2	100,2	78,3	91,5	113,6	115,1	118,0	114,6
NOVEMBER	95,2	90,3	83,6	78,4	99,8	77,3	87,0	114,3	115,6	118,9	115,0
DEZEMBER	95,1	90,2	84,5	78,2	99,4	78,9	84,5	114,4	115,7	118,9	115,0
1991 JANUAR	96,3	91,5	85,7	78,7	99,6	80,4	88,7	115,1	116,5	118,9	116,0
FEBRUAR	97,6	92,9	86,6	79,3	99,6	88,3	88,5	115,8	117,1	120,7	116,3
MÄRZ	97,1	92,2	87,4	79,7	100,4	91,9	77,4	116,1	117,2	120,7	116,5
APRIL	97,3	92,5	87,7	80,2	100,6	92,3	76,9	116,6	117,7	120,7	117,0
MAI	98,4	93,7	87,2	81,4	100,8	95,7	78,6	117,2	118,4	124,5	117,1
JUNI	99,1	94,4	86,2	83,1	101,0	98,4	78,0	117,3	118,6	124,5	117,4
JULI	99,7	95,0	84,4	83,0	101,1	95,8	85,3	117,7	119,4	124,5	118,3
AUGUST	99,2	94,3	83,6	81,3	101,2	94,4	84,8	118,4	119,7	126,2	118,4
SEPTEMBER	99,4	94,5	83,0	80,1	101,7	96,5	86,3	118,7	119,9	126,2	118,6
OKTOBER	99,3	94,1	82,6	80,0	101,6	92,2	87,7	118,9	120,7	126,2	119,6
NOVEMBER	99,8	94,7	82,1	80,4	101,8	94,6	88,7	119,4	121,1	126,9	119,9
DEZEMBER	99,9	94,8	82,0	81,2	101,9	96,5	89,6	119,5	121,2	126,9	120,0

A) OHNE UMSATZ-(MEHRWERT-)STEUER.

B) EINSCHL. UMSATZ-(MEHRWERT-)STEUER

4 INDEX DER EINKAUFSPREISE LANDWIRTSCHAFTLICHER BETRIEBSMITTEL
(MITTELFRISTIGE UEBERSICHT)
RELATIVE VERAENDERUNGEN GEGENUEBER DEM ENTSPRECHENDEN VORJAHRESERGEBNIS
PROZENT

JAHR MONAT	BETRIEBS- MITTEL INSGESAMT	WAREN UND DIENSTLEISTUNGEN FUER DIE LAUFENDE PRODUKTION							NEUBAUTEN UND NEUE MASCHINEN		
		ZUSAMMEN	DARUNTER						ZUSAMMEN	NEUBAU LANDW. BETRIEBS- GEBAEUDE	NEUAN- SCHAFFUNG GROESSERER MASCHINEN
			DUENGE- UND BODEN- VERBES- SERUNGS- MITTEL	FUTTER- MITTEL	SAAT- UND PFLANZGUT	NUTZ- UND ZUCHTVIEH	BRENN- UND TREIB- STOFFE	UNTER- HALTUNG DER MASCHINEN UND GERAETE			
GEWICHT A)	1 000	811,67	97,94	243,44	24,35	107,62	124,00	80,42	188,33	32,06	156,27
B)	1 000	806,88	100,44	234,46	23,49	104,99	127,15	82,48	193,12	32,88	160,24
1987 D A)	- 3.8	- 5.3	- 13.9	- 8.5	- 0.2	- 4.5	- 7.4	+ 2.1	+ 2.0	+ 1.9	+ 1.9
D B)	- 3.7	- 5.3	- 13.9	- 8.5	- 0.2	- 4.6	- 7.0	+ 2.1	+ 2.0	+ 1.9	+ 1.9
1988 D A)	+ 1.2	+ 0.9	- 0.2	+ 2.2	- 1.0	+ 3.2	- 4.4	+ 1.7	+ 2.1	+ 1.9	+ 2.1
D B)	+ 1.2	+ 0.9	- 0.2	+ 2.0	- 1.0	+ 3.2	- 4.4	+ 1.7	+ 2.1	+ 1.9	+ 2.1
1989 D A)	+ 5.5	+ 6.4	- 0.2	+ 2.8	- 1.2	+ 24.7	+ 12.4	+ 2.9	+ 2.5	+ 3.5	+ 2.3
D B)	+ 5.3	+ 6.1	- 0.2	+ 2.9	- 1.3	+ 24.1	+ 12.0	+ 2.9	+ 2.5	+ 3.5	+ 2.3
1990 D A)	- 0.7	- 2.0	+ 0.4	- 8.4	+ 2.4	- 11.1	+ 6.9	+ 2.8	+ 3.9	+ 6.5	+ 3.5
D B)	- 0.6	- 1.8	+ 0.4	- 8.4	+ 2.4	- 11.2	+ 6.5	+ 2.8	+ 3.9	+ 6.6	+ 3.5
OHNE UMSATZ-(MEHRWERT-)STEUER											
1990 JANUAR	+ 1.5	+ 1.0	-	- 4.5	+ 1.1	+ 1.3	+ 11.9	+ 2.7	+ 3.2	+ 4.0	+ 3.0
FEBRUAR	+ 0.8	-	- 0.4	- 5.0	+ 1.6	+ 1.7	+ 4.6	+ 2.7	+ 3.6	+ 5.6	+ 3.1
MAERZ	+ 0.7	-	- 0.4	- 6.0	+ 2.7	+ 1.3	+ 3.4	+ 2.5	+ 3.8	+ 5.6	+ 3.3
APRIL	+ 0.3	- 0.6	- 0.2	- 6.8	+ 2.5	+ 2.4	- 0.8	+ 2.5	+ 3.8	+ 5.6	+ 3.5
MAI	+ 0.1	- 0.9	- 0.5	- 7.8	+ 2.5	+ 3.0	- 1.7	+ 2.6	+ 3.9	+ 7.0	+ 3.1
JUNI	- 0.9	- 2.1	- 0.5	- 9.2	+ 2.6	- 3.2	- 2.0	+ 2.6	+ 3.8	+ 7.0	+ 3.1
JULI	- 1.5	- 3.1	- 0.6	- 10.0	+ 2.8	- 8.2	- 0.6	+ 2.6	+ 4.0	+ 7.0	+ 3.5
AUGUST	- 2.7	- 4.4	- 0.6	- 10.9	+ 3.2	- 23.2	+ 10.4	+ 2.9	+ 4.0	+ 7.4	+ 3.4
SEPTEMBER	- 3.2	- 5.2	- 0.5	- 10.7	+ 2.8	- 29.6	+ 12.0	+ 3.0	+ 4.2	+ 7.4	+ 3.5
OKTOBER	- 1.2	- 2.8	+ 1.1	- 10.3	+ 2.9	- 26.5	+ 21.6	+ 3.0	+ 4.4	+ 7.4	+ 3.9
NOVEMBER	- 1.2	- 2.8	+ 2.8	- 9.9	+ 2.4	- 24.8	+ 15.5	+ 3.5	+ 4.5	+ 7.4	+ 4.0
DEZEMBER	- 1.8	- 3.4	+ 3.9	- 9.9	+ 1.8	- 23.5	+ 7.6	+ 3.5	+ 4.3	+ 7.4	+ 3.7
1991 JANUAR	- 0.1	- 1.4	+ 5.8	- 8.8	+ 1.1	- 18.6	+ 12.8	+ 3.8	+ 4.8	+ 7.4	+ 4.2
FEBRUAR	+ 1.2	+ 0.4	+ 6.8	- 7.7	+ 0.8	- 14.2	+ 20.2	+ 3.9	+ 4.5	+ 6.5	+ 4.0
MAERZ	+ 0.1	- 1.1	+ 7.0	- 6.6	+ 0.3	- 13.5	+ 5.7	+ 4.1	+ 4.3	+ 6.5	+ 3.9
APRIL	+ 0.5	- 0.6	+ 6.8	- 5.4	+ 0.6	- 12.8	+ 5.6	+ 4.2	+ 4.5	+ 6.5	+ 4.0
MAI	+ 1.6	+ 0.6	+ 6.2	- 3.3	+ 0.8	- 10.4	+ 9.4	+ 4.5	+ 4.6	+ 7.0	+ 4.1
JUNI	+ 2.7	+ 2.1	+ 5.6	-	+ 1.0	- 7.3	+ 10.3	+ 4.4	+ 4.9	+ 7.0	+ 4.3
JULI	+ 4.0	+ 3.6	+ 3.8	+ 1.1	+ 1.0	- 7.2	+ 20.9	+ 4.5	+ 5.1	+ 7.0	+ 4.7
AUGUST	+ 4.3	+ 4.1	+ 3.0	+ 1.6	+ 0.8	+ 5.4	+ 7.3	+ 4.7	+ 5.1	+ 6.9	+ 4.7
SEPTEMBER	+ 5.2	+ 5.1	+ 2.1	+ 1.8	+ 1.3	+ 18.1	+ 4.0	+ 4.8	+ 5.0	+ 6.9	+ 4.6
OKTOBER	+ 4.0	+ 3.8	+ 0.4	+ 2.3	+ 1.4	+ 17.6	- 4.3	+ 4.7	+ 4.9	+ 6.9	+ 4.4
NOVEMBER	+ 5.0	+ 5.0	- 1.8	+ 2.6	+ 2.0	+ 22.2	+ 1.8	+ 4.5	+ 4.7	+ 6.8	+ 4.3
DEZEMBER	+ 5.1	+ 5.1	- 3.0	+ 3.7	+ 2.5	+ 22.3	+ 1.3	+ 4.5	+ 4.8	+ 6.6	+ 4.3
EINSCHL. UMSATZ-(MEHRWERT-)STEUER											
1990 JANUAR	+ 1.5	+ 1.0	-	- 4.5	+ 1.1	+ 1.4	+ 11.3	+ 2.7	+ 3.2	+ 4.0	+ 3.0
FEBRUAR	+ 0.8	+ 0.1	- 0.4	- 5.0	+ 1.6	+ 1.7	+ 4.2	+ 2.7	+ 3.6	+ 5.7	+ 3.1
MAERZ	+ 0.8	-	- 0.4	- 5.8	+ 2.6	+ 1.3	+ 3.2	+ 2.5	+ 3.8	+ 5.7	+ 3.3
APRIL	+ 0.4	- 0.4	- 0.2	- 6.8	+ 2.5	+ 2.3	- 0.7	+ 2.5	+ 3.8	+ 5.7	+ 3.5
MAI	+ 0.2	- 0.7	- 0.5	- 7.8	+ 2.4	+ 3.0	- 1.6	+ 2.6	+ 3.8	+ 7.0	+ 3.1
JUNI	- 0.7	- 2.1	- 0.5	- 9.2	+ 2.6	- 3.2	- 1.9	+ 2.6	+ 3.8	+ 7.0	+ 3.1
JULI	- 1.4	- 3.0	- 0.6	- 10.0	+ 2.8	- 8.2	- 0.6	+ 2.6	+ 4.0	+ 7.0	+ 3.5
AUGUST	- 2.4	- 4.2	- 0.6	- 10.9	+ 3.2	- 23.2	+ 10.0	+ 2.9	+ 4.1	+ 7.4	+ 3.4
SEPTEMBER	- 3.0	- 4.9	- 0.5	- 10.7	+ 2.8	- 29.5	+ 11.4	+ 3.0	+ 4.2	+ 7.4	+ 3.6
OKTOBER	- 1.0	- 2.6	+ 1.1	- 10.3	+ 2.9	- 26.5	+ 20.7	+ 3.0	+ 4.4	+ 7.4	+ 3.9
NOVEMBER	- 1.0	- 2.6	+ 2.8	- 9.9	+ 2.4	- 24.8	+ 14.6	+ 3.5	+ 4.4	+ 7.3	+ 4.0
DEZEMBER	- 1.6	- 3.2	+ 3.9	- 10.0	+ 1.8	- 23.4	+ 7.1	+ 3.5	+ 4.3	+ 7.3	+ 3.7
1991 JANUAR	+ 0.1	- 1.2	+ 5.8	- 8.8	+ 1.1	- 18.7	+ 12.1	+ 3.8	+ 4.8	+ 7.3	+ 4.2
FEBRUAR	+ 1.5	+ 0.5	+ 6.8	- 7.8	+ 0.8	- 14.2	+ 19.4	+ 3.9	+ 4.5	+ 6.3	+ 4.0
MAERZ	+ 0.3	- 1.0	+ 7.0	- 6.6	+ 0.4	- 13.5	+ 5.4	+ 4.1	+ 4.3	+ 6.3	+ 3.9
APRIL	+ 0.5	- 0.5	+ 6.8	- 5.4	+ 0.6	- 12.8	+ 5.3	+ 4.2	+ 4.5	+ 6.3	+ 4.0
MAI	+ 1.7	+ 0.9	+ 6.2	- 3.3	+ 0.9	- 10.4	+ 9.0	+ 4.5	+ 4.6	+ 6.9	+ 4.1
JUNI	+ 2.8	+ 2.3	+ 5.6	-	+ 1.0	- 7.3	+ 9.9	+ 4.4	+ 4.8	+ 6.9	+ 4.3
JULI	+ 4.0	+ 3.7	+ 3.8	+ 1.1	+ 1.0	- 7.2	+ 20.0	+ 4.5	+ 5.1	+ 6.9	+ 4.7
AUGUST	+ 4.2	+ 4.0	+ 3.0	+ 1.6	+ 0.8	+ 5.5	+ 6.8	+ 4.7	+ 5.0	+ 6.9	+ 4.7
SEPTEMBER	+ 5.1	+ 5.1	+ 2.1	+ 1.8	+ 1.3	+ 18.0	+ 3.9	+ 4.8	+ 5.0	+ 6.9	+ 4.6
OKTOBER	+ 4.0	+ 3.6	+ 0.4	+ 2.3	+ 1.4	+ 17.8	- 4.2	+ 4.7	+ 4.9	+ 6.9	+ 4.4
NOVEMBER	+ 4.8	+ 4.9	- 1.8	+ 2.6	+ 2.0	+ 22.4	+ 2.0	+ 4.5	+ 4.8	+ 6.7	+ 4.3
DEZEMBER	+ 5.0	+ 5.1	- 3.0	+ 3.8	+ 2.5	+ 22.3	+ 1.3	+ 4.5	+ 4.8	+ 6.7	+ 4.3

A) OHNE UMSATZ-(MEHRWERT-)STEUER.

B) EINSCHL. UMSATZ-(MEHRWERT-)STEUER

5 INDEX DER ERZEUGERPREISE FORSTWIRTSCHAFTLICHER PRODUKTE AUS DEN STAATSFÖRSTEN
(AKTUELLE ERGEBNISSE)

1985 = 100

FORSTWIRTSCHAFTLICHES PRODUKT	WÄGUNGS- ANTEIL AM GESAMT- INDEX IN PROMILLE	VERKET- TUNGS- FAKTOR	1990 DURCH- SCHNITT 1)	1990			1991			VERÄNDERUNG NOV. 1991 GEGENÜBER NOV. 1990 IN PROZENT	
				NOV.	OKT.	NOV.	NOV.	OKT.	NOV.		
OHNE UMSATZ-(MEHRWERT-)STEUER											
ROHHOLZ INSGESAMT	1000.00	1.10950	115.9	102.5	71.3	71.6	-30.1	0.4			
STAMMHOLZ	809.54	1.16472	121.6	105.9	71.3	71.6	-32.4	0.4			
EICHE B	77.13	1.02729	86.9	74.6	56.1	59.9	-19.7	6.8			
DAR.: L 2	13.55	1.05729	80.4	67.4	61.9	57.7	-14.4	-6.8			
L 3	36.36	1.01286	87.8	74.6	52.3	54.6	-26.8	4.4			
L 4	27.22	1.01511	88.8	78.0	58.3	68.0	-12.8	16.6			
BUCHE B	100.66	0.93767	127.8	117.3	90.5	79.0	-32.7	-12.7			
DAR.: L 2	7.16	0.93039	134.4	121.3	71.5	78.6	-35.2	9.9			
L 3	31.98	0.93739	129.5	123.9	81.6	71.3	-42.5	-12.6			
L 4	40.71	0.94019	124.6	111.8	96.6	80.3	-28.2	-16.9			
PAPPEL B	22.10	-	59.3	85.3	40.7	40.7	-52.3	-			
FICHTE B	493.52	1.29003	131.7	112.3	72.0	73.6	-34.5	2.2			
KIEFER B	48.21	1.02904	105.1	85.3	62.6	64.3	-24.6	2.7			
DAR.: L 2 B	12.02	1.04635	111.1	95.5	66.8	73.6	-22.9	10.2			
L 3 A	11.43	1.02390	100.9	83.2	58.1	61.6	-26.0	6.0			
KIEFER C	60.98	1.06186	109.1	96.4	67.3	71.0	-26.3	5.5			
DAR.: L 2 B	20.10	1.07120	108.8	95.6	71.3	74.0	-22.6	3.8			
L 3 A	12.78	1.05556	107.1	94.4	59.9	63.5	-32.7	6.0			
SCHWELLEN, BUCHE, SW 3	6.94	0.96069	118.8	117.2	106.9	106.2	-9.4	-0.7			
INDUSTRIEHOLZ	190.46	0.87422	91.8	88.3	71.2	71.5	-19.0	0.4			
EICHE	5.38	0.79283	90.8	90.6	68.3	80.1	-11.6	17.3			
BUCHE	66.26	0.79709	92.0	83.9	80.4	80.1	-4.5	-0.4			
PAPPEL	1.26	-	75.7	75.8	74.7	74.7	-1.5	-			
FICHTE	84.74	0.93649	92.4	90.3	73.4	72.8	-19.4	-0.8			
KIEFER	32.83	0.85379	90.7	92.2	47.4	49.0	-46.9	3.4			
EINSCHL. UMSATZ-(MEHRWERT-)STEUER											
ROHHOLZ INSGESAMT	1000.00	1.10950	115.9	102.5	71.3	71.6	-30.1	0.4			
STAMMHOLZ	809.54	1.16472	121.6	105.9	71.3	71.6	-32.4	0.4			
EICHE B	77.13	1.02729	86.9	74.6	56.1	59.9	-19.7	6.8			
DAR.: L 2	13.55	1.05729	80.4	67.4	61.9	57.7	-14.4	-6.8			
L 3	36.36	1.01286	87.8	74.6	52.3	54.6	-26.8	4.4			
L 4	27.22	1.01511	88.8	78.0	58.3	68.0	-12.8	16.6			
BUCHE B	100.66	0.93767	127.8	117.3	90.5	79.0	-32.7	-12.7			
DAR.: L 2	7.16	0.93039	134.4	121.3	71.5	78.6	-35.2	9.9			
L 3	31.98	0.93739	129.5	123.9	81.6	71.3	-42.5	-12.6			
L 4	40.71	0.94019	124.6	111.8	96.6	80.3	-28.2	-16.9			
PAPPEL B	22.10	-	59.3	85.3	40.7	40.7	-52.3	-			
FICHTE B	493.52	1.29003	131.7	112.3	72.0	73.6	-34.5	2.2			
KIEFER B	48.21	1.02904	105.1	85.3	62.6	64.3	-24.6	2.7			
DAR.: L 2 B	12.02	1.04635	111.1	95.5	66.8	73.6	-22.9	10.2			
L 3 A	11.43	1.02390	100.9	83.2	58.1	61.6	-26.0	6.0			
KIEFER C	60.98	1.06186	109.1	96.4	67.3	71.0	-26.3	5.5			
DAR.: L 2 B	20.10	1.07120	108.8	95.6	71.3	74.0	-22.6	3.8			
L 3 A	12.78	1.05556	107.1	94.4	59.9	63.5	-32.7	6.0			
SCHWELLEN, BUCHE, SW 3	6.94	0.96069	118.8	117.2	106.9	106.2	-9.4	-0.7			
INDUSTRIEHOLZ	190.46	0.87422	91.8	88.3	71.2	71.5	-19.0	0.4			
EICHE	5.38	0.79283	90.8	90.6	68.3	80.1	-11.6	17.3			
BUCHE	66.26	0.79709	92.0	83.9	80.4	80.1	-4.5	-0.4			
PAPPEL	1.26	-	75.7	75.8	74.7	74.7	-1.5	-			
FICHTE	84.74	0.93649	92.4	90.3	73.4	72.8	-19.4	-0.8			
KIEFER	32.83	0.85379	90.7	92.2	47.4	49.0	-46.9	3.4			

1) DIE KALENDERJAHRESDURCHSCHNITTE WURDEN BERECHNET DURCH
WÄGUNG DER VIERTELJAHRESDURCHSCHNITTSMESSZAHLEN DER
EINZELNEN STÄRKEKLASSEN MIT DEN JEWEILIGEN VIERTELJAH-
RESUMSAETZEN IM BASISJAHR.

6 INDEX DER ERZEUGERPREISE FORSTWIRTSCHAFTLICHER PRODUKTE AUS DEN STAATSFORSTEN

(MITTELFRISTIGE UEBERSICHT)
ABSOLUTE WERTE
1985 = 100

JAHR MONAT	ROHHOLZ INS- GESAMT	STAMMHOLZ								IN- DUSTRIE- HOLZ
		ZU- SAMMEN	EICHE B	BUCH E	PAPPEL B	FICHTE B	KIEFER B	KIEFER C	SCHWELLEN, BUCHE, SW 3	
GEWICHT A)	1000	809.54	77.13	100.67	22.10	493.52	48.21	60.98	6.94	190.46
B)	1000	809.54	77.13	100.67	22.10	493.52	48.21	60.98	6.94	190.46
1987 D A).....	100.0	98.8	91.7	106.6	71.7	99.6	97.6	97.8	107.5	105.2
B).....	100.0	98.8	91.7	106.6	71.7	99.6	97.6	97.8	107.5	105.2
1988 D A).....	99.8	99.3	92.3	107.9	58.1	101.2	96.4	94.9	107.6	101.7
B).....	99.8	99.3	92.3	107.9	58.1	101.2	96.4	94.9	107.6	101.7
1989 D A).....	108.4	110.3	94.2	114.2	59.6	116.2	102.1	102.0	108.2	100.3
B).....	108.4	110.3	94.2	114.2	59.6	116.2	102.1	102.0	108.2	100.3
1990 D A).....	115.9	121.6	86.9	127.8	59.3	131.7	105.1	109.1	118.8	91.8
B).....	115.9	121.6	86.9	127.8	59.3	131.7	105.1	109.1	118.8	91.8

OHNE UMSATZ-(MEHRWERT-)STEUER

1990 JANUAR	123.5	131.2	103.4	132.5	52.6	141.7	124.2	113.8	123.7	91.2
FEBRUAR ...	124.9	131.4	99.3	133.7	65.4	142.6	115.8	115.9	117.4	96.8
MAERZ	122.8	129.3	83.9	132.8	56.0	142.3	113.9	115.0	120.5	95.1
APRIL	120.4	127.3	84.7	129.4	55.9	140.1	111.3	113.1	122.5	90.8
MAI	116.9	123.4	85.1	125.2	59.1	135.8	102.3	108.5	120.9	89.3
JUNI	115.7	121.3	79.0	124.1	58.8	133.6	105.4	106.3	115.6	92.0
JULI	112.1	118.2	82.7	125.5	55.1	128.9	97.8	104.4	113.2	85.8
AUGUST	110.0	114.2	79.8	121.9	50.9	124.0	89.8	108.1	110.0	92.0
SEPTEMBER ..	108.9	113.2	80.9	119.1	59.6	122.8	88.7	104.5	114.7	91.0
OKTOBER ...	105.1	107.6	78.7	118.3	56.8	115.8	81.8	98.2	117.2	94.3
NOVEMBER ..	102.5	105.9	74.6	117.3	85.3	112.3	85.3	96.4	117.2	88.3
DEZEMBER ..	102.3	103.8	76.2	129.3	85.3	104.7	98.2	99.1	117.2	96.1
1991 JANUAR	94.8	95.9	87.4	117.0	84.9	93.3	105.3	87.1	117.2	90.0
FEBRUAR ...	92.5	93.5	82.6	113.2	102.8	88.8	101.8	101.1	108.6	88.0
MAERZ	84.0	85.8	70.7	116.4	78.6	79.2	97.3	98.9	107.9	76.4
APRIL	81.3	80.7	75.7	109.9	80.0	73.3	93.9	86.1	108.4	83.6
MAI	76.0	76.1	66.9	110.2	48.1	69.6	88.5	80.2	113.1	75.7
JUNI	70.9	68.9	71.6	85.7	49.7	64.1	75.2	74.1	106.1	79.3
JULI	70.3	68.2	73.8	81.5	43.8	65.3	66.9	68.6	101.0	79.2
AUGUST	70.4	69.8	71.2	97.9	43.2	65.3	61.7	70.5	97.0	73.0
SEPTEMBER ..	70.4	69.2	63.7	76.3	40.7	70.8	53.2	70.2	106.9	75.3
OKTOBER ...	71.3	71.3	56.1	90.5	40.7	72.0	62.6	67.3	106.9	71.2
NOVEMBER ..	71.6	71.6	59.9	79.0	40.7	73.6	64.3	71.0	106.2	71.5
DEZEMBER ..										

EINSCHL. PAUSCHALIERTE UMSATZ-(MEHRWERT-)STEUER

1990 JANUAR	123.5	131.2	103.4	132.5	52.6	141.7	124.2	113.8	123.7	91.2
FEBRUAR ...	124.9	131.4	99.3	133.7	65.4	142.6	115.8	115.9	117.4	96.8
MAERZ	122.8	129.3	83.9	132.8	56.0	142.3	113.9	115.0	120.5	95.1
APRIL	120.4	127.3	84.7	129.4	55.9	140.1	111.3	113.1	122.5	90.8
MAI	116.9	123.4	85.1	125.2	59.1	135.8	102.3	108.5	120.9	89.3
JUNI	115.7	121.3	79.0	124.1	58.8	133.6	105.4	106.3	115.6	92.0
JULI	112.1	118.2	82.7	125.5	55.1	128.9	97.8	104.4	113.2	85.8
AUGUST	110.0	114.2	79.8	121.9	50.9	124.0	89.8	108.1	110.0	92.0
SEPTEMBER ..	108.9	113.2	80.9	119.1	59.6	122.8	88.7	104.5	114.7	91.0
OKTOBER ...	105.1	107.6	78.7	118.3	56.8	115.8	81.8	98.2	117.2	94.3
NOVEMBER ..	102.5	105.9	74.6	117.3	85.3	112.3	85.3	96.4	117.2	88.3
DEZEMBER ..	102.3	103.8	76.2	129.3	85.3	104.7	98.2	99.1	117.2	96.1
1991 JANUAR	94.8	95.9	87.4	117.0	84.9	93.3	105.3	87.1	117.2	90.0
FEBRUAR ...	92.5	93.5	82.6	113.2	102.8	88.8	101.8	101.1	108.6	88.0
MAERZ	84.0	85.8	70.7	116.4	78.6	79.2	97.3	98.9	107.9	76.4
APRIL	81.3	80.7	75.7	109.9	80.0	73.3	93.9	86.1	108.4	83.6
MAI	76.0	76.1	66.9	110.2	48.1	69.6	88.5	80.2	113.1	75.7
JUNI	70.9	68.9	71.6	85.7	49.7	64.1	75.2	74.1	106.1	79.3
JULI	70.3	68.2	73.8	81.5	43.8	65.3	66.9	68.6	101.0	79.2
AUGUST	70.4	69.8	71.2	97.9	43.2	65.3	61.7	70.5	97.0	73.0
SEPTEMBER ..	70.4	69.2	63.7	76.3	40.7	70.8	53.2	70.2	106.9	75.3
OKTOBER ...	71.3	71.3	56.1	90.5	40.7	72.0	62.6	67.3	106.9	71.2
NOVEMBER ..	71.6	71.6	59.9	79.0	40.7	73.6	64.3	71.0	106.2	71.5
DEZEMBER ..										

A) OHNE UMSATZ-(MEHRWERT-)STEUER.

B) EINSCHL. PAUSCHALIERTE UMSATZ-(MEHRWERT-)STEUER.

B INDEX DER ERZEUGERPREISE FORSTWIRTSCHAFTLICHER PRODUKTE AUS DEN STAATSFORSTEN

(MITTELFRISTIGE UEBERSICHT)
RELATIVE VERAENDERUNG GEGENUEBER DEM ENTSPRECHENDEN VORJAHRESERGEBNIS
PROZENT

JAHR MONAT	ROHHOLZ INS- GESAMT	STAMMHOLZ								IN- DUSTRIE- HOLZ
		ZU- SAMMEN	EICHE B	BUCH E B	PAPPEL B	FICHTE B	KIEFER B	KIEFER C	SCHWELLEN, BUCHE, SW 3	
GEWICHT A)	1000	809.54	77.13	100.67	22.10	493.52	48.21	60.98	6.94	190.46
B)	1000	809.54	77.13	100.67	22.10	493.52	48.21	60.98	6.94	190.46
1987 D A).....	- 1.2	- 1.7	- 4.3	+ 3.1	-25.4	- 1.2	- 2.6	- 2.6	+ 2.6	+ 0.7
B).....	- 1.2	- 1.7	- 4.3	+ 3.1	-25.4	- 1.2	- 2.6	- 2.6	+ 2.6	+ 0.7
1988 D A).....	- 0.2	+ 0.5	+ 0.7	+ 1.2	-19.0	+ 1.6	- 1.2	- 3.0	+ 0.1	- 3.3
B).....	- 0.2	+ 0.5	+ 0.7	+ 1.2	-19.0	+ 1.6	- 1.2	- 3.0	+ 0.1	- 3.3
1989 D A).....	+ 8.6	+11.1	+ 2.1	+ 5.8	+ 2.6	+14.8	+ 5.9	+ 7.5	+ 0.6	- 1.4
B).....	+ 8.6	+11.1	+ 2.1	+ 5.8	+ 2.6	+14.8	+ 5.9	+ 7.5	+ 0.6	- 1.4
1990 D A).....	+ 6.9	+10.2	- 7.7	+11.9	- 0.5	+13.3	+ 2.9	+ 7.0	+ 9.8	- 8.5
B).....	+ 6.9	+10.2	- 7.7	+11.9	- 0.5	+13.3	+ 2.9	+ 7.0	+ 9.8	- 8.5

OHNE UMSATZ-(MEHRWERT-)STEUER

1990 JANUAR	+14.5	+20.4	+ 7.8	+16.3	- 0.8	+24.1	+20.6	+14.0	+11.7	-11.5
FEBRUAR ...	+13.6	+18.1	- 0.8	+17.2	-20.7	+24.4	+ 7.1	+ 7.7	+ 6.4	- 6.7
MAERZ	+15.1	+19.4	- 7.9	+16.5	-15.0	+25.9	+10.2	+12.1	+16.2	- 4.9
APRIL	+12.7	+17.4	- 8.7	+14.6	-31.9	+24.1	+10.0	+13.1	+14.5	- 8.9
MAI	+10.5	+15.1	- 7.0	+ 8.0	+24.7	+20.9	+ 3.4	+ 8.9	+14.7	-10.6
JUNI	+ 9.0	+13.5	-15.6	+11.7	+16.4	+18.8	+ 7.1	+ 8.5	+ 5.6	-10.4
JULI	+ 5.0	+ 9.7	-13.9	+14.0	+35.0	+13.3	- 1.7	+ 4.8	+ 4.8	-16.6
AUGUST	+ 4.1	+ 6.0	-11.6	+14.4	+26.0	+ 7.1	- 8.0	+ 9.6	+ 1.9	- 5.3
SEPTEMBER .	+ 0.9	+ 3.0	- 8.5	+10.3	+12.7	+ 3.7	-10.6	+ 4.5	+ 6.2	- 8.4
OKTOBER ...	-10.2	-12.2	-29.4	- 5.6	+ 7.4	-11.1	-22.4	-10.2	+ 3.2	+ 0.9
NOVEMBER ..	-14.1	-14.4	-28.3	- 8.0	+61.2	-15.6	-15.8	-12.5	+ 4.5	-12.1
DEZEMBER ..	-16.7	-19.7	-26.3	- 0.9	+61.2	-25.0	-16.3	-13.2	+ 4.5	+ 0.4
1991 JANUAR	-23.2	-26.9	-15.5	-11.7	+61.4	-34.2	-15.2	-23.5	- 5.3	- 1.3
FEBRUAR ...	-25.9	-28.8	-16.8	-15.3	+57.2	-37.7	-12.1	-12.8	- 7.5	- 9.1
MAERZ	-31.6	-33.6	-15.7	-12.3	+40.4	-44.3	-14.6	-14.0	-10.5	-19.7
APRIL	-32.5	-36.6	-10.6	-15.1	+43.1	-47.7	-15.6	-23.9	-11.5	- 7.9
MAI	-35.0	-38.3	-21.4	-12.0	-18.6	-48.7	-13.5	-26.1	- 6.5	-15.2
JUNI	-38.7	-43.2	- 9.4	-30.9	-15.5	-52.0	-28.7	-30.3	- 8.2	-13.8
JULI	-37.3	-42.3	-10.8	-35.1	-20.5	-49.3	-31.6	-34.3	-10.8	- 7.7
AUGUST	-36.0	-38.9	-10.8	-19.7	-15.1	-47.3	-31.3	-34.8	-11.8	-20.7
SEPTEMBER .	-35.4	-38.9	-21.3	-35.9	-31.7	-42.3	-40.0	-32.8	- 6.8	-17.3
OKTOBER ...	-32.2	-33.7	-28.7	-23.5	-28.3	-37.8	-23.5	-31.5	- 8.8	-24.5
NOVEMBER ..	-30.1	-32.4	-19.7	-32.7	-52.3	-34.5	-24.6	-26.3	- 9.4	-19.0
DEZEMBER ..										

EINSCHL. PAUSCHALIERTE UMSATZ-(MEHRWERT-)STEUER

1990 JANUAR	+14.5	+20.4	+ 7.8	+16.3	- 0.8	+24.1	+20.6	+14.0	+11.7	-11.5
FEBRUAR ...	+13.6	+18.1	- 0.8	+17.2	-20.7	+24.4	+ 7.1	+ 7.7	+ 6.4	- 6.7
MAERZ	+15.1	+19.4	- 7.9	+16.5	-15.0	+25.9	+10.2	+12.1	+16.2	- 4.9
APRIL	+12.7	+17.4	- 8.7	+14.6	-31.9	+24.1	+10.0	+13.1	+14.5	- 8.9
MAI	+10.5	+15.1	- 7.0	+ 8.0	+24.7	+20.9	+ 3.4	+ 8.9	+14.7	-10.6
JUNI	+ 9.0	+13.5	-15.6	+11.7	+16.4	+18.8	+ 7.1	+ 8.5	+ 5.6	-10.4
JULI	+ 5.0	+ 9.7	-13.9	+14.0	+35.0	+13.3	- 1.7	+ 4.8	+ 4.8	-16.6
AUGUST	+ 4.1	+ 6.0	-11.6	+14.4	+26.0	+ 7.1	- 8.0	+ 9.6	+ 1.9	- 5.3
SEPTEMBER .	+ 0.9	+ 3.0	- 8.5	+10.3	+12.7	+ 3.7	-10.6	+ 4.5	+ 6.2	- 8.4
OKTOBER ...	-10.2	-12.2	-29.4	- 5.6	+ 7.4	-11.1	-22.4	-10.2	+ 3.2	+ 0.9
NOVEMBER ..	-14.1	-14.4	-28.3	- 8.0	+61.2	-15.6	-15.8	-12.5	+ 4.5	-12.1
DEZEMBER ..	-16.7	-19.7	-26.3	- 0.9	+61.2	-25.0	-16.3	-13.2	+ 4.5	+ 0.4
1991 JANUAR	-23.2	-26.9	-15.5	-11.7	+61.4	-34.2	-15.2	-23.5	- 5.3	- 1.3
FEBRUAR ...	-25.9	-28.8	-16.8	-15.3	+57.2	-37.7	-12.1	-12.8	- 7.5	- 9.1
MAERZ	-31.6	-33.6	-15.7	-12.3	+40.4	-44.3	-14.6	-14.0	-10.5	-19.7
APRIL	-32.5	-36.6	-10.6	-15.1	+43.1	-47.7	-15.6	-23.9	-11.5	- 7.9
MAI	-35.0	-38.3	-21.4	-12.0	-18.6	-48.7	-13.5	-26.1	- 6.5	-15.2
JUNI	-38.7	-43.2	- 9.4	-30.9	-15.5	-52.0	-28.7	-30.3	- 8.2	-13.8
JULI	-37.3	-42.3	-10.8	-35.1	-20.5	-49.3	-31.6	-34.3	-10.8	- 7.7
AUGUST	-36.0	-38.9	-10.8	-19.7	-15.1	-47.3	-31.3	-34.8	-11.8	-20.7
SEPTEMBER .	-35.4	-38.9	-21.3	-35.9	-31.7	-42.3	-40.0	-32.8	- 6.8	-17.3
OKTOBER ...	-32.2	-33.7	-28.7	-23.5	-28.3	-37.8	-23.5	-31.5	- 8.8	-24.5
NOVEMBER ..	-30.1	-32.4	-19.7	-32.7	-52.3	-34.5	-24.6	-26.3	- 9.4	-19.0
DEZEMBER ..										

A) OHNE UMSATZ-(MEHRWERT-)STEUER.

B) EINSCHL. PAUSCHALIERTE UMSATZ-(MEHRWERT-)STEUER.

7 Preisindizes in der Land- und Forstwirtschaft
(Langfristige Übersicht für Wirtschafts- bzw. Forstwirtschaftsjahre)
1985 = 100

Wirtschafts- jahr 1) bzw. Forstwirtschafts- jahr 2)	Index der Erzeugerpreise landwirtschaftlicher Produkte			Index der Einkaufspreise landwirtschaftlicher Betriebsmittel			Index der Erzeugerpreise forstwirtschaftlicher Produkte	
	Landwirt- schaftliche Produkte insgesamt	Pflanzliche Produkte	Tierische Produkte	Betriebs- mittel insgesamt	Waren und Dienstleistungen für die laufende Produktion	Neubauten und neue Maschinen	Rohholz	
							insgesamt	darunter Stammholz

Ohne Umsatz-(Mehrwert-)steuer

1938/39	D	30,3	33,5	29,3	21,2	23,3	15,0	.	.
1950/51	D	50,4	46,3	53,7	34,7	38,0	24,6	36,5	36,0
1951/52	D	58,2	62,1	57,7	39,2	42,8	28,4	52,9	53,3
1952/53	D	57,1	63,5	55,1	39,4	42,9	29,3	57,3	57,9
1953/54	D	56,3	58,2	56,6	39,8	43,4	28,9	54,4	55,1
1954/55	D	58,6	64,3	57,0	39,9	43,6	29,5	70,5	71,9
1955/56	D	61,9	66,4	60,8	40,5	44,0	30,7	65,3	64,8
1956/57	D	64,2	69,2	63,1	41,7	45,2	31,6	67,8	68,0
1957/58	D	65,0	71,1	63,7	42,1	45,5	32,6	62,2	62,1
1958/59	D	65,7	66,8	65,9	43,5	46,9	33,3	53,8	55,1
1959/60	D	67,2	74,2	65,5	44,2	47,9	33,9	54,7	56,7
1960/61	D	64,1	61,1	65,9	45,0	48,3	35,4	60,1	61,8
1961/62	D	66,8	73,5	65,6	46,3	49,2	37,3	58,9	60,4
1962/63	D	67,8	73,8	66,9	47,8	51,0	38,5	55,1	56,5
1963/64	D	69,6	65,3	71,9	49,2	52,5	39,2	55,0	56,1
1964/65	D	72,2	72,7	72,9	50,0	53,0	40,6	56,1	57,4
1965/66	D	76,8	79,9	76,8	51,5	54,7	41,9	56,5	57,9
1966/67	D	73,6	72,7	74,7	52,5	55,9	42,7	48,9	49,4
1967/68	D	67,2	62,9	69,2	51,2	54,0	42,6	45,5	45,7
1968/69	D	70,1	58,4	75,1	50,0	52,3	42,9	51,8	52,6
1969/70	D	71,2	64,1	74,2	51,0	52,7	45,4	58,9	59,5
1970/71	D	66,0	56,3	70,1	53,4	54,4	49,6	59,9	60,7
1971/72	D	72,3	62,1	76,7	55,7	56,5	52,7	58,4	59,4
1972/73	D	79,4	67,9	84,3	60,1	61,4	55,6	60,1	62,3
1973/74	D	80,7	67,1	86,4	65,9	67,9	59,7	71,3	74,4
1974/75	D	80,3	66,2	86,3	70,1	71,3	65,7	71,5	72,7
1975/76	D	95,5	89,8	97,5	74,5	76,2	68,9	73,1	75,1
1976/77	D	99,1	105,0	97,0	79,3	81,4	72,0	86,9	91,3
1977/78	D	97,1	93,7	98,2	78,3	79,2	74,9	95,0	100,5
1978/79	D	93,6	94,3	93,3	79,2	79,6	77,2	99,0	105,6
1979/80	D	97,7	98,6	97,3	84,7	85,7	80,7	109,2	114,5
1980/81	D	98,2	102,5	96,6	89,7	90,9	84,9	119,4	123,5
1981/82	D	106,6	110,1	105,2	96,5	98,3	89,6	113,3	115,5
1982/83	D	106,0	103,8	106,7	98,7	99,9	93,8	106,4	109,0
1983/84	D	105,5	111,2	103,4	99,9	100,7	96,9	107,7	110,8
1984/85	D	102,7	105,0	101,8	100,5	100,8	99,1	101,1	101,3
1985/86	D	97,6	99,6	96,8	97,7	96,9	101,1	101,1	100,3
1986/87	D	92,7	98,5	90,5	91,3	88,4	103,5	99,9	98,7
1987/88	D	91,2	98,4	88,5	90,2	86,7	105,4	99,4	98,7
1988/89	D	95,3	95,9	95,0	94,1	90,9	107,8	106,9	108,3
1989/90	D	99,5	97,8	100,1	96,6	93,3	111,2	117,4	123,4
1990/91	D	92,8	99,5	90,3	96,2	91,6	116,2	82,0	81,8

Einschl. Umsatz-(Mehrwert-)steuer

1938/39	D	28,2	31,1	27,4	20,4	22,4	14,5	.	.
1950/51	D	46,8	43,0	50,0	33,4	36,7	23,7	36,7	36,1
1951/52	D	54,2	57,7	53,7	37,7	41,3	27,3	53,4	53,5
1952/53	D	53,0	59,0	51,3	38,0	41,4	28,3	57,7	58,0
1953/54	D	52,3	54,2	52,6	38,3	41,9	28,0	54,7	55,3
1954/55	D	54,4	59,7	53,0	38,4	42,1	28,5	70,9	72,1
1955/56	D	57,5	61,8	56,7	39,0	42,3	29,6	65,8	65,0
1956/57	D	59,7	64,4	58,9	40,1	43,6	30,5	68,2	68,3
1957/58	D	60,5	66,1	59,2	40,6	43,8	31,5	62,7	62,3
1958/59	D	60,9	62,1	61,4	41,8	45,4	32,1	54,3	55,3
1959/60	D	62,5	69,0	60,9	42,6	46,2	32,7	55,0	57,0
1960/61	D	59,6	56,7	61,4	43,3	46,5	34,2	60,6	62,1
1961/62	D	62,0	68,4	61,0	44,5	47,5	36,0	59,4	60,7
1962/63	D	63,1	68,5	62,3	46,0	49,2	37,1	55,5	56,7
1963/64	D	64,7	60,7	66,9	47,3	50,7	37,9	55,4	56,4
1964/65	D	67,0	67,6	67,9	48,0	51,1	39,2	56,6	57,7
1965/66	D	71,4	74,3	71,4	49,6	52,8	40,4	56,9	58,1
1966/67	D	68,3	67,6	69,6	50,6	53,9	41,2	49,3	49,6
1967/68	D	63,7	59,2	66,1	49,3	52,2	41,1	44,4	44,6
1968/69	D	65,3	54,4	69,9	48,6	50,9	41,7	50,8	51,6
1969/70	D	67,1	60,1	70,1	49,7	51,3	44,3	57,8	58,4
1970/71	D	63,0	53,7	67,0	51,9	53,1	48,2	58,8	59,5
1971/72	D	69,0	59,2	73,4	54,2	55,1	51,4	57,3	58,2
1972/73	D	75,9	64,7	80,6	58,5	59,8	54,2	59,0	61,1
1973/74	D	77,0	64,0	82,6	64,2	66,2	58,2	69,9	73,0
1974/75	D	77,0	63,3	83,0	68,4	69,6	64,0	70,8	72,0
1975/76	D	91,8	86,4	93,8	72,6	74,3	67,1	72,5	74,4
1976/77	D	95,0	100,7	92,8	77,2	79,4	70,1	86,0	90,4
1977/78	D	92,6	89,5	93,9	76,6	77,6	73,2	94,3	99,9
1978/79	D	89,3	90,0	88,8	77,7	78,2	75,9	98,6	105,3
1979/80	D	93,2	94,2	92,8	83,6	84,8	80,0	109,2	114,5
1980/81	D	93,3	97,7	91,7	88,6	89,8	84,1	119,4	123,5
1981/82	D	101,3	104,8	99,9	95,4	97,2	88,7	113,3	115,5
1982/83	D	100,8	98,9	101,5	97,5	98,8	92,9	106,4	109,0
1983/84	D	100,9	106,3	98,8	99,5	100,2	96,8	107,7	110,8
1984/85	D	102,6	104,9	101,7	100,4	100,7	99,0	101,1	101,3
1985/86	D	97,6	99,7	96,8	97,8	97,0	101,1	101,1	100,3
1986/87	D	92,7	98,5	90,5	91,4	88,5	103,5	99,9	98,7
1987/88	D	91,2	98,4	88,5	90,4	86,8	105,4	99,4	98,7
1988/89	D	94,6	95,5	94,2	94,2	90,9	107,8	106,9	108,3
1989/90	D	97,8	96,1	98,4	96,7	93,3	111,2	117,4	123,4
1990/91	D	91,2	97,8	88,7	96,4	91,7	116,1	82,0	81,8

1) Juli bis Juni.

2) Oktober bis September.

8 Erzeugerpreise der Landwirtschaft
 Ohne Umsatz-(Mehrwert-)steuer und Einkommensausgleich
 DM je Mengeneinheit

Warenbezeichnung und Handelsbedingung	Frachtlage	Berichtsort/ Geltungs- bereich	Mengen- einheit	1990	1991		
				D	Dezember	November	Dezember
Getreide¹⁾	frei						
Durchschnitts- (Standard-)Qualität	Verlade- station						
Brotweizen		Hannover	1 t	364,00 ^{a)}	.	340,00	355,00
		Köln	1 t	355,14 ^{a)}	356,30	346,25	348,75
		Frankfurt	1 t	348,10 ^{a)}	335,00	337,50	345,00
		Stuttgart	1 t	335,44 ^{a)}	330,00	332,50	342,50
		München	1 t	350,63	339,55	339,00	348,25
Brotroggen		Hannover	1 t	345,00 ^{a)}	.	325,00	330,00
		Köln	1 t	349,43 ^{a)}	347,50	326,25	330,00
		Frankfurt	1 t	339,90 ^{a)}	328,00	312,50	325,00
		Stuttgart	1 t	329,44 ^{a)}	320,00	290,00	302,50
		München	1 t	346,26	329,10	313,50	319,50
Futtergerste		Hannover	1 t	331,36 ^{a)}	.	325,00	330,00
		Köln	1 t	331,57 ^{a)}	336,25	326,25	333,75
		Frankfurt	1 t	320,65 ^{a)}	305,00	297,50	310,00
		Stuttgart	1 t	309,41 ^{a)}	300,00	292,50	302,50
		München	1 t	322,73	312,00	307,70	314,50
Futterhafer		Hannover	1 t	327,50 ^{a)}	.	320,00	325,00
		Köln	1 t	325,61 ^{a)}	332,50	313,75	318,75
		Frankfurt	1 t	315,11 ^{a)}	290,00	305,00	315,00
		Stuttgart	1 t	300,60 ^{a)}	295,00	302,50	310,00
		München	1 t	317,46	308,50	304,00	314,00
Hackfrüchte	frei						
	Verlade- station						
Speisekartoffeln, gelbfleischige		Kiel	1 dt	19,88 ^{a)}	18,75	23,25	22,75
		Hannover	1 dt	18,38 ^{a)}	.	20,50	19,50
		Köln	1 dt	20,13	16,00	23,00	22,00
		Frankfurt	1 dt	22,80 ^{a)}	17,00	25,00	25,00
		Karlsruhe	1 dt	25,11 ^{a)}	.	23,38	.
		München	1 dt	21,34 ^{a)}	17,56	21,94	22,25
Obst	ab Er- zeuger- markt	Bundesgebiet					
Handelsklasse I Abgabepreise der Erzeugermärkte 2)							
Äpfel							
Cox Orange			1 dt	134,95	164,09	234,74	253,31
Boskop			1 dt	119,03	158,25	247,55	232,99
Golden Delicious			1 dt	92,10	93,03	170,35	168,62
Birnen							
Lucas			1 dt	163,50	178,55	183,14	162,19
Conference			1 dt	147,42	145,00	154,26	132,64
Charneux			1 dt	142,67	120,00	142,76	90,83
Gemüse	ab Er- zeuger- markt	Bundesgebiet					
Handelsklasse I Abgabepreise der Erzeugermärkte 2)							
Weiskohl			1 dt	29,48	38,57	22,00	26,43
Rotkohl			1 dt	34,71	44,80	23,60	35,30
Blumenkohl			100 St	96,70	194,01	112,25	148,95
Wirsingkohl			1 dt	47,51	45,93	28,25	33,03
Spinat			1 dt	112,29	90,00	143,80	.
Möhren			1 dt	51,82	46,13	41,60	44,33
Sellerie			1 dt	85,14	62,37	90,33	79,97
Porree			1 dt	116,09	113,33	86,60	96,67
Buschbohnen			1 dt	202,26	.	.	.
Kopfsalat (Freiland)			100 St	32,33	.	66,86	.
Kopfsalat (Unterglas)			100 St	50,01	62,32	65,64	78,72
Salatgurken (Freiland)			1 dt	65,58	.	.	.
Salatgurken (Unterglas)			100 St	65,24	.	.	.
Tomaten (Freiland)			1 dt	124,82	.	.	.
Tomaten (Unterglas)			1 dt	153,18	.	.	.
Champignons			1 dt	485,55	502,77	.	522,10
Schnittblumen	ab Er- zeuger- markt	Bundesgebiet					
Handelsklasse I							
Treibrosen			100 St	71,89	81,94	77,29	86,35
Treibnelken			100 St	50,62	59,37	53,03	61,27
Freesien			100 St	46,48	51,63	52,40	54,41
Tulpen			100 St	40,67	48,99	48,43	51,46
Chrysanthemen			100 St	86,66	104,86	83,92	113,15
Topfpflanzen	ab Er- zeuger- markt	Bundesgebiet					
Handelsklasse I							
Cyclamen			1 St	4,08	4,25	4,52	4,61
Azaleen			1 St	6,37	6,33	7,48	7,25

1) Vor Abzug der Mitverantwortungsabgabe.

2) Bundesdurchschnittspreise einschl. Vermarktungsgebühren und Sortierungskosten.

a) Jahresdurchschnitt aus weniger als 12 Monaten.

8 Erzeugerpreise der Landwirtschaft
Ohne Umsatz-(Mehrwert-)steuer und Einkommensausgleich
DM je Mengeneinheit

Warenbezeichnung und Handelsbedingung	Frachtlage	Berichtsart/ Geltungs- bereich	Mengen- einheit	1990	1991		
				D	Dezember	November	Dezember
Großschlachtvieh, lebend	frei						
Marktpreise	Markttort						
Bullen, Klasse A		Hamburg	1 dt	350,48	343,30	.	324,00
		Frankfurt	1 dt	364,39	367,10	346,30	340,60
		Stuttgart	1 dt	366,81	353,30	333,70	339,10
		Nürnberg	1 dt	378,15	373,70	360,90	360,40
		München	1 dt	379,23	373,70	348,50	346,60
Kühe, Klasse B		Hamburg	1 dt	223,47	176,30	196,70	198,10
		Frankfurt	1 dt	215,33	150,50	168,30	156,90
		Stuttgart	1 dt	241,15	174,80	200,10	198,30
		Nürnberg	1 dt	277,68	226,30	236,90	231,80
		München	1 dt	276,97	219,10	234,10	229,20
Färsen, Klasse A		Hamburg	1 dt	295,14	268,80	283,70	285,50
		Frankfurt	1 dt	342,95	319,70	297,80	297,30
		Stuttgart	1 dt	356,33	325,80	312,40	315,00
		Nürnberg	1 dt	347,49	313,90	309,50	308,60
		München	1 dt	354,19	328,50	320,40	313,00
Kälber, Klasse A		Stuttgart	1 dt	617,48	627,20	616,20	644,40
Schweine, Klasse C		Frankfurt	1 dt	311,96	296,90	334,80	334,80
		Stuttgart	1 dt	294,85	274,40	314,60	318,00
		Nürnberg	1 dt	268,58	246,00	276,00	280,70
		München	1 dt	276,58	261,90	283,30	279,80
Großschlachtvieh, geschlachtet	frei	Bundesgebiet					
Auszahlungspreise nach	Schlacht-	stättte					
Schlachtgewicht							
Jungbullen, Handelsklasse R 3			1 dt	622,71	606,00	590,00	592,00
Kühe, Handelsklasse R 3			1 dt	504,96	417,00	437,00	438,00
Färsen, Handelsklasse R 3			1 dt	577,07	509,00	498,00	505,00
Kälber, Handelsklasse R 3			1 dt	905,83	888,00	884,00	935,00
Schweine, Handelsklasse U			1 dt	305,70	256,00	336,00	338,00
Schlachtgeflügel, lebend	ab Hof	Bundesgebiet					
Suppenhühner			1 dt	68,66	70,40	76,50	74,00
Jungmastgeflügel			1 dt	205,83	205,19	203,50	201,88
Enten			1 dt	400,06	406,25	400,89	400,89
Gänse			1 dt	568,25	560,00	590,00	595,00
Puten			1 dt	251,90	244,67	238,50	246,67
Nutz- und Zuchtvieh							
Milchkühe	frei	Lingen					
tragend	Markttort		1 St	1 859,38	1 675,00	1 625,00	1 650,00
Milchkühe	frei	Bundesgebiet					
Auktionspreise ¹⁾	Auktions-	platz					
schwarzbunt			1 St	2 313,35	2 125,00	2 176,00	2 284,00
Fleckvieh			1 St	2 372,93	2 232,00	2 297,00	2 367,00
Braunvieh			1 St	2 278,19	2 144,00	2 245,00	2 297,00
Färsen	frei	Lingen					
tragend	Markttort		1 St	1 851,04	1 650,00	1 675,00	1 700,00
Färsen	frei	Bundesgebiet					
Auktionspreise ¹⁾	Auktions-	platz					
rotbunt			1 St	2 317,73	2 176,00	2 271,00	2 255,00
Fleckvieh			1 St	2 508,09	2 144,00	2 357,00	2 415,00
Kälber	ab Hof	Bundesgebiet					
Bullenkälber, sb.			1 St	289,40	188,80	248,50	247,40
Kuhkälber, sb.			1 St	237,26	160,40	172,60	173,60
Ferkel	ab Hof	Bundesgebiet					
Ringferkel, 20 kg			1 St	88,40	73,90	96,60	100,00
Handelsferkel, 20 - 25 kg			1 St	88,04	73,70	92,50	95,60
Sauen	frei	Bundesgebiet					
Auktionspreise ¹⁾	Auktions-	platz					
tragend			1 St	904,55	902,00	1 120,00	1 125,00
Milch	frei	Bundesgebiet					
berechnet auf einen	Molkerei						
Pettgehalt von 3,7 %			1 dt	63,77	64,95	64,66p	64,12p ^{b)}
Bier	ab Hof						
unsortierte,		SchH	100 St	10,59	12,96	12,75	13,51
Erzeugerpreise		Ndsa	100 St	11,24	14,04	13,38	14,30
		NW	100 St	11,19	13,63	14,25	14,56
		Bayern	100 St	13,30	15,45	13,31	14,04
Klasse 3,	ab Kenn-						
Großhandelsein-	zeichnungs-	SchH	100 St	13,14	15,22	14,49	15,31
kaufspreise	stelle	Ndsa	100 St	12,13	15,60	14,50	15,94
		Hessen	100 St	16,94	18,31	18,20	21,60
		Bayern	100 St	12,91	15,50	14,94	15,82

1) Versteigerungen der Zuchtverbände.

a) Jahresdurchschnitt aus weniger als 12 Monaten.

b) Endgültiger Milchpreis Oktober DM 64,38.

9 Einkaufspreise der Landwirtschaft
Ohne Umsatz-(Mehrwert-)steuer
DM je Mengeneinheit im Bundesgebiet

Betriebsmittel		Mengen- einheit	1990 D	1990		1991	
				Dezember	November	Dezember	
Dünge- und Bodenverbesserungsmittel ¹⁾							
Einnährstoffdünger							
Kalkammonsalpeter, 27 % N	1 dt Ware	32,28 ^{a)}	34,22	32,05	31,99		
Thomasphosphat, 15 % P ₂ O ₅	1 dt Ware	22,04 ^{a)}	22,22	22,99 ^{a)}	22,95		
Kaliumchlorid mit Magnesium, 40 % K ₂ O + 6 % MgO	1 dt Ware	28,19 ^{a)}	28,33	29,03 ^{a)}	29,28		
Kohlensaurer Kalk, 53 % CaO	1 dt Ware	12,43 ^{a)}	12,80	12,91	12,75		
Mehrnährstoffdünger							
NPK-Dünger, 16 % N, 16 % P ₂ O ₅ , 16 % K ₂ O	1 dt Ware	43,12 ^{a)}	44,00	43,58 ^{a)}	43,12		
NPK-Dünger, 13 % N, 13 % P ₂ O ₅ , 21 % K ₂ O	1 dt Ware	44,07 ^{a)}	45,29	44,28 ^{a)}	44,02		
PK-Dünger, 16 % P ₂ O ₅ , 20 % K ₂ O	1 dt Ware	33,57 ^{a)}	33,79	33,12	33,21		
NP-Dünger, 22 % N, 22 % P ₂ O ₅	1 dt Ware	47,42 ^{a)}	48,25	47,32 ^{a)}	47,10		
Sonstige Dünge- und Bodenverbesserungsmittel							
Torfmulld	1 000 l	54,54 ^{a)}	54,48	55,35	56,10 ^{a)}		
Futtermittel							
Futtergetreide ²⁾ bei Abnahme ab 2 t							
Futterweizen	1 dt	33,82 ^{b)}	33,08	32,15	32,65		
Futtergerste	1 dt	33,25	31,98	31,23	31,94		
Futterhafer	1 dt	32,49	31,55	31,04	31,85		
Kleie							
Weizenkleie (Normtyp) bei Abnahme von 5 dt - 3 t	1 dt	33,50	32,15	34,20	34,50		
ab 3 t	1 dt	30,74	29,95	29,30	29,60		
Ölkuchen und -schrot							
Sojaschrot (43/44 % Rohprotein) bei Abnahme von 5 dt - 3 t	1 dt	48,82	44,80	49,70	49,30		
ab 3 t	1 dt	43,35	40,15	43,10	42,90		
Tierische Futtermittel							
Fischmehl (Typ 64) bei Abnahme von 5 dt - 3 t	1 dt	93,22	92,15	107,30	107,50		
ab 3 t	1 dt	86,88	87,35	99,70	100,10		
Magermilch in Milchkannen ab Molkerei oder frei Hof	1 hl	19,69 ^{a)}	18,67	18,66	19,06		
Mischfuttermittel ³⁾							
Rindermischfutter							
Milchleistungsfutter,							
Energiestufe 2 bei Abnahme							
16 bis 21 % Rohprotein (1.8) ab 3 t	1 dt	34,33 ^{a)}	32,10	31,20r	31,30		
21 bis 28 % Rohprotein (1.9) ab 3 t	1 dt	36,38 ^{a)}	33,50	33,70r	34,20		
Schweinemischfutter							
Alleinfutter, bei Abnahme							
10 - 40 % Getreideanteil, 12,6 MJ/kg (2.6) über 10 t	1 dt	42,50	40,40	40,80r	41,20		
über 40 % Getreideanteil, 12,6 MJ/kg (2.6) über 10 t	1 dt	43,81	41,60	42,20r	42,50		
Ferkelaufzuchtfutter, 12,6 MJ/kg (2.2) von 5 dt - 3 t	1 dt	58,45	56,85	57,40r	58,80		
Geflügelmischfutter							
bei Abnahme							
für Legehennen, 11,0 MJ/kg (7.4) über 10 t	1 dt	45,09	43,15	43,90	43,90		
für Broiler, 13,4 MJ/kg (7.7) über 10 t	1 dt	50,61	47,75	48,00r	50,30		
Sonstige Futtermittel							
Biertreber, nass	1 dt	4,74 ^{a)}	4,58	5,26	5,28		
Maniokmehl, Stärke min. 65 %	1 dt	40,48 ^{a)}	41,87	41,93	42,21		
Brenn- und Treibstoffe einschl. Schmierstoffe							
Brennstoffe							
Heizöl extra leicht, bei Abnahme von							
5 000 l (Tankware)	1 hl	42,83 ^{a)}	50,44 ^{a)}	47,02 ^{a)}	43,25 ^{a)}		
Treibstoffe							
Dieselmotorstoff ⁴⁾							
Cetanzahl 48 - 54	1 hl	47,72 ^{a)}	55,57	59,44	56,36		
Normalbenzin, Marken-, bleifrei, Selbstbedienung							
Preise ab Tankstelle	1 hl	99,92 ^{a)}	99,47 ^{a)}	122,54 ^{a)}	118,86 ^{a)}		
Schmierstoffe							
Schleppermotorenöl, HD-Qualität	1 l	9,02 ^{a)}	9,16 ^{a)}	9,65 ^{a)}	9,66 ^{a)}		
Schmierfett, Tropfpunkt 180/190°C	1 kg	6,44 ^{a)}	6,67	6,86	6,91		

1) Den Preisberechnungen liegen die bei Landhandel und Genossenschaften gezahlten Preise bei Abnahme von 1 - 20 t ab Lager einschl. Sack zugrunde.
2) Einkaufspreis frei Lager.
3) Angaben in Klammern: Nummer der Normtafel für Mischfuttermittel (Stand Juli 1986).

4) Bei Lieferungen von 500 - 999 l frei Haus, unter Berücksichtigung aller der Landwirtschaft gewährten Rabatte. Die Betriebsbeihilfe für den beihilfefähigen Verbrauch der Landwirtschaft (ab Juli 1973 DM 41,15 je 100 l) ist berücksichtigt.
a) Änderung der Berichtsgrundlage.
b) Jahresdurchschnitt aus weniger als 12 Monaten.

10 Erzeugerpreise der Forstwirtschaft

Ohne Umsatz-(Mehrwert-)steuer

DM je Mengeneinheit

Warenbezeichnung und Handelsbedingung	Frachtlage	Geltungsbereich	Mengen- einheit	1990	1991		
				D	November	Oktober	November
Rohholz aus Staatswald							
Stammholz unentrindet 1)							
Buche B, L 3	gerückt	Baden-Württemberg	1 m ³	163,05	148,46	98,63	50,16
Buche B, L 3 a	gerückt	Niedersachsen	1 m ³	165,08 ^{a)}	199,14	.	175,40
	ungerückt	Hessen	1 m ³	157,41	128,58	79,36	55,15
	gerückt	Rheinland-Pfalz	1 m ³	133,70 ^{a)}	131,56	105,24	69,41
	gerückt	Bayern	1 m ³	.	.	69,22	69,22
Buche B, L 3 b	gerückt	Niedersachsen	1 m ³	218,50 ^{a)}	242,76	206,40	240,03
	gerückt	Nordrhein-Westfalen	1 m ³
	gerückt	Hessen	1 m ³	187,12	158,74	129,66	55,01
	gerückt	Bayern	1 m ³	.	.	71,22	71,22
Buche B, L 4	gerückt	Niedersachsen	1 m ³	257,67 ^{a)}	287,14	240,00	277,42
	gerückt	Nordrhein-Westfalen	1 m ³
	ungerückt	Hessen	1 m ³	215,82	188,61	138,10	53,49
	gerückt	Baden-Württemberg	1 m ³	208,30	181,10	145,26	50,18
	gerückt	Bayern	1 m ³	.	.	102,96	102,96
entrindet 1)							
Kiefer B, L 2 b	gerückt	Niedersachsen	1 m ³	140,00 ^{a)}	.	.	145,92
	ungerückt	Hessen	1 m ³	144,63 ^{a)}	132,78	59,00	.
	gerückt	Rheinland-Pfalz	1 m ³	121,10 ^{a)}	92,00	70,99	.
	gerückt	Baden-Württemberg	1 m ³	161,55 ^{a)}	146,39	69,03	.
	gerückt	Bayern	1 m ³	.	.	104,91	104,91
Kiefer B, L 3 a	gerückt	Niedersachsen	1 m ³	147,31 ^{a)}	.	.	153,00
	ungerückt	Hessen	1 m ³	162,49 ^{a)}	161,56	75,64	.
	gerückt	Rheinland-Pfalz	1 m ³	145,11 ^{a)}	108,09	57,08	.
	gerückt	Baden-Württemberg	1 m ³	185,87 ^{a)}	152,71	60,46	70,00
	gerückt	Bayern	1 m ³	.	.	97,44	97,44
Kiefer C, L 2 b	gerückt	Niedersachsen	1 m ³	114,16 ^{a)}	.	.	119,11
	ungerückt	Hessen	1 m ³	107,39 ^{a)}	.	67,73	65,61
	gerückt	Rheinland-Pfalz	1 m ³	102,69 ^{a)}	92,00	65,50	69,06
	gerückt	Baden-Württemberg	1 m ³	104,98	96,70	69,12	72,16
	gerückt	Bayern	1 m ³	.	.	91,32	91,32
Kiefer C, L 3 a	gerückt	Niedersachsen	1 m ³	120,33 ^{a)}	.	.	124,58
	ungerückt	Hessen	1 m ³	125,49 ^{a)}	.	71,98	61,68
	gerückt	Rheinland-Pfalz	1 m ³	120,26 ^{a)}	108,09	69,01	68,17
	gerückt	Baden-Württemberg	1 m ³	123,97	112,02	71,66	67,32
	gerückt	Bayern 2)	1 m ³	.	.	77,96	77,96
Fichte B, L 2 b	gerückt	Niedersachsen	1 m ³	198,14 ^{a)}	207,00	160,70	190,69
	gerückt	Nordrhein-Westfalen	1 m ³
	ungerückt	Hessen	1 m ³	174,99 ^{a)}	154,89	72,97	85,44
Fichte B, L 3 a	gerückt	Niedersachsen	1 m ³	216,07 ^{a)}	228,83	166,29	209,07
	gerückt	Nordrhein-Westfalen	1 m ³
	ungerückt	Hessen	1 m ³	197,18 ^{a)}	174,31	75,24	88,98
Fichte B, H 4	gerückt	Rheinland-Pfalz 2)	1 m ³	157,16 ^{a)}	.	97,64	90,62
	gerückt	Baden-Württemberg	1 m ³	176,20	152,67	123,98	130,14
	gerückt	Bayern 2)	1 m ³	.	.	107,01	107,01
Fichte B, H 5	gerückt	Rheinland-Pfalz 2)	1 m ³	181,54 ^{a)}	.	129,58	106,09
	gerückt	Baden-Württemberg	1 m ³	198,43	174,88	140,45	141,55
	gerückt	Bayern 2)	1 m ³	.	.	124,71	124,71
Industrieholz unentrindet							
Fichte, INL	ungerückt	Hessen	1 m ³	87,50 ^{a)}	.	49,97	22,00
	gerückt	Baden-Württemberg	1 m ³	79,07	66,37	68,38	49,38
	gerückt	Bayern	1 m ³	.	.	55,73	55,73
Kiefer, INL	gerückt	Baden-Württemberg	1 m ³	67,96 ^{a)}	72,34	52,12	.
	gerückt	Bayern	1 m ³	.	.	20,67	20,67
Fichte, INS	gerückt	Niedersachsen	1 m ³	50,73 ^{a)}	52,26	45,20	47,49
	gerückt	Nordrhein-Westfalen	1 m ³
	ungerückt	Hessen	1 m ³	47,41 ^{a)}	.	46,50	41,04
	gerückt	Baden-Württemberg	1 m ³	67,87 ^{a)}	.	65,08	65,00
	gerückt	Bayern	1 m ³	.	.	35,43	35,43
Kiefer, INS	ungerückt	Hessen	1 m ³	.	.	.	37,50
	gerückt	Baden-Württemberg	1 m ³	52,21 ^{a)}	.	48,50	.

1) Langholz, ohne Rinde gemessen.
2) Ohne Güteklassenausscheidung.

a) Jahresdurchschnitt aus weniger als 12 Monaten.

II. T E I L :

Angaben für die fünf neuen Bundesländer sowie das frühere Berlin (Ost).

1 Erläuterungen

Ab dem Berichtsmonat Juli 1990 werden monatliche Ergebnisse des Index der Erzeugerpreise landwirtschaftlicher Produkte für das Gebiet der fünf neuen Bundesländer sowie für das frühere Berlin (Ost) dargestellt.

1 In die Preiserhebung sind zur Zeit mehr als 300 repräsentativ ausgewählte Unternehmen des Großhandels und des verarbeitenden Gewerbes, die pflanzliche und tierische Produkte aufkaufen, sowie landwirtschaftliche Erzeuger und neu gebildete Erzeugermärkte einbezogen. Von diesen Berichtsstellen werden insgesamt über 1 200 Einzelpreisreihen für ausgewählte landwirtschaftliche Produkte (Preisrepräsentanten) gemeldet, wobei sich die Warenauswahl eng an diejenige im früheren Bundesgebiet anlehnt.

2 Das Berechnungsverfahren entspricht grundsätzlich demjenigen, das in der Bundesrepublik nach dem Gebietsstand vor dem 03.10.1990 angewendet wird (sog. Laspeyres-Formel). Basisjahr für den landwirtschaftlichen Erzeugerpreisindex der neuen Bundesländer ist - abweichend von dem Basisjahr 1985 bei dem früheren Bundesgebiet - das Jahr 1989. Grundlage der Indexberechnung bildet ein Wägungsschema, das die gesamten Umsätze landwirtschaftlicher Produkte in der Volkswirtschaft der ehemaligen DDR im Jahr 1989 umfaßt (außer- und innerlandwirtschaftlicher Umsatz zusammen, sog. Durchschnittshofkonzept). Dieses Wägungsschema wurde aufgrund des nachgewiesenen staatlichen Aufkommens pflanzlicher und tierischer Produkte (über 80 % der Umsätze) sowie der berechneten Umsätze bestimmter

Erzeugnisse zwischen Landwirtschaftsbetrieben zu Vereinbarungspreisen erstellt.

3 Anhand der erfaßten Einzelpreisreihen werden Preismeßzahlen berechnet, die die Preisentwicklung des jeweiligen Berichtsmonats ab Juli 1990 zum Basisjahr 1989 darstellen. Weil allerdings keine rückwirkende Einzelpreiserfassung mehr erfolgen konnte, wurden für das Basisjahr bei der Meßzahlenberechnung hilfsweise die Durchschnittserlöse für Produkte, die 1989 von der DDR-Landwirtschaft aufgrund staatlicher Preise (in Mark der ehemaligen DDR) erzielt worden sind, herangezogen. Da außerdem die staatlichen Preise in der ehemaligen DDR noch bis zur Einführung der Währungs-, Wirtschafts- und Sozialunion galten, wurden die Durchschnittserlöse 1989 auch für das 1. Halbjahr 1990 als "Preise" verwendet. Aus den Einzelmeßzahlen je Preisrepräsentante wurden ab Juli 1990 Durchschnittsmeßzahlen als arithmetisches Mittel gebildet und aus diesen unter entsprechender Gewichtung nach Maßgabe des Wägungsschemas Preisindizes für Klassen, Zweige, Gruppen und sonstige sinnvolle Zusammenfassungen berechnet.

Zur besonderen Beachtung:

Der Indexberechnung für die neuen Bundesländer liegen Preise in unterschiedlichen Währungseinheiten (Mark der ehemaligen DDR bzw. DM) zugrunde, die zudem nach unterschiedlicher Methodik erfaßt wurden. Dadurch und durch grundlegende Änderungen in der Preisbildung wird der Vergleich zwischen dem formalen Indexbasisjahr 1989 bzw. ersten Halbjahr 1990 einerseits und der Zeit ab dem 1. Juli 1990 - dem Tag der Einführung der DM in der ehemaligen DDR - eingeschränkt.

1 INDEX DER ERZEUGERPREISE LANDWIRTSCHAFTLICHER PRODUKTE
IN DEN FÜNF NEUEN BUNDESLÄNDERN
(AKTUELLE ERGEBNISSE)

1989 = 100

LFD NR.	LANDWIRTSCHAFTLICHES PRODUKT	WÄGUNGSGE- ANTEIL AM GESAMT INDEX IN PROMILLE	1990		1991		VERÄNDERUNG NOV. 1991 GEGENÜBER NOV. OKT. 1990 1991 IN PROZENT	
			NOV.	OKT.	NOV.			
OHNE UMSATZ-(MEHRWERT-)STEUER UND EINKOMMENS AUSGLEICH								
1	LANDWIRTSCHAFTLICHE PRODUKTE INSGESAMT	1000	33.7	36.2	36.8	+ 9.2	+ 1.7	
2	LANDWIRTSCHAFTLICHE PRODUKTE OHNE MILCH	793,43	34.1	37.3	37.6	+ 10.3	+ 0.8	
3	PFLANZLICHE PRODUKTE	269,05	49.7	52.4r	53.2	+ 7.0	+ 1.5	
4	GETREIDE UND HUELSENFRUECHTE	92,89	48.3	48.5	49.2	+ 1.9	+ 1.4	
5	SAAT- UND PFLANZGUT	24,68	48.5	50.8	49.8	+ 2.7	- 2.0	
6	HACKFRUECHTE	52,47	45.7	53.9	55.4	+ 21.2	+ 2.8	
7	DARUNTER							
8	SPEISEKARTOFFELN	34,62	42.9	54.7	57.3	+ 33.6	+ 4.8	
8	ZUCKERRUEBEN	14,51	56.6	57.9	57.4	+ 1.4	- 0.9	
9	ÖLPFLANZEN (RAPS)	9,22	43.5	41.9r	41.8	- 3.9	- 0.2	
10	HEU UND STROH	21,48	48.8	48.8	49.6	+ 1.6	+ 1.6	
11	SONDERKULTURERZEUGNISSE	68,31	56.2	59.5	60.9	+ 8.4	+ 2.4	
12	GENUSSMITTELPFLANZEN	2,26	43.3	39.7	52.4	+ 21.0	+ 32.0	
13	OBST	20,83	62.5	70.7	72.5	+ 16.0	+ 2.5	
14	GEMUESE	29,29	54.9	56.4	56.4	+ 2.7	-	
15	BAUMSCHULERZEUGNISSE	1,65	97.6	97.7	97.4	- 0.2	- 0.3	
16	SCHNITTBLUMEN UND TOPFPFLANZEN	14,28	47.1	48.4	50.6	+ 7.4	+ 4.5	
17	TIERISCHE PRODUKTE	730,95	27.8	30.3	30.7	+ 10.4	+ 1.3	
18	SCHLACHTVIEH	400,40	24.2	29.1	28.9	+ 19.4	- 0.7	
19	DARUNTER							
20	RINDER	135,34	23.2	25.3	25.2	+ 8.6	- 0.4	
21	SCHWEINE	238,30	24.9	31.9	31.6	+ 26.9	- 0.9	
21	SCHLACHTGEFLUEGEL	23,92	22.6	22.7	22.7	+ 0.4	-	
22	NUTZ- UND ZUCHTVIEH	82,01	35.1	34.0	33.9	- 3.4	- 0.3	
23	MILCH	206,57	32.3	31.9	33.4	+ 3.4	+ 4.7	
24	EIER	28,47	36.8	36.7	39.4	+ 7.1	+ 7.4	

2 INDEX DER ERZEUGERPREISE LANDWIRTSCHAFTLICHER PRODUKTE
IN DEN FÜNF NEUEN BUNDESLÄNDERN
(MITTELFRISTIGE ÜBERSICHT)
ABSOLUTE WERTE
1989 = 100

JAHR MONAT	LANDWIRTSCHAFTLICHE PRODUKTE		PFLANZLICHE PRODUKTE					TIERISCHE PRODUKTE			
	INSGESAMT	OHNE MILCH	ZUSAMMEN	GETREIDE UND HUELSEN- FRUECHTE	HACK- FRUECHTE	SONDERKULTUR- ERZEUGNISSE		ZUSAMMEN	SCHLACHT- VIEH	MILCH	EIER
						ZUSAMMEN	SCHNITT- BLUMEN UND TOPFPFL.				
OHNE UMSATZ-(MEHRWERT-)STEUER UND EINKOMMENS AUSGLEICH											
GEWICHT	1000	793,43	269,05	92,89	52,47	68,31	14,28	730,95	400,40	206,57	28,47
1991 JANUAR	33.9	34.5	51.1	49.2	50.8	55.5	46.8	27.6	24.4	31.7	39.1
FEBRUAR	34.3	35.0	51.7	49.7	51.6	56.4	46.8	27.9	25.0	31.7	38.8
MÄRZ	34.6	35.5	52.0	50.0	51.6	56.7	46.0	28.3	25.7	31.5	39.7
APRIL	35.0	35.9	52.1	50.4	51.5	56.8	46.7	28.7	25.3	31.5	37.8
MAI	35.1	36.1	52.7	50.9	52.2	57.7	46.8	28.6	26.0	31.0	35.9
JUNI	35.6	36.9	52.8	51.2	52.4	57.7	46.4	29.2	27.4	30.5	35.4
JULI	35.3	36.7	53.0	49.8	54.1	59.6	45.9	28.8	27.4	30.0	34.3
AUGUST	35.1	36.4	51.8	47.9	53.2	59.1	45.2	29.0	27.8	30.1	34.5
SEPTEMBER	35.9	37.3	51.7	47.8	53.0	59.1	46.1	30.0	29.3	30.4	36.3
OKTOBER	36.2	37.3	52.4	48.5	53.9	59.5	48.4	30.3	29.1	31.9	36.7
NOVEMBER	36.8	37.6	53.2	49.2	55.4	60.9	50.6	30.7	28.9	33.4	39.4
DEZEMBER											

Fachserie 17: Preise

Reihe 1: Preise und Preisindizes für die Land- und Forstwirtschaft

Der etwa 8 Wochen nach dem Berichtszeitraum erscheinende Monatsbericht enthält Angaben über Erzeugerpreise landwirtschaftlicher und forstwirtschaftlicher Produkte sowie über Einkaufspreise landwirtschaftlicher Betriebsmittel. Im Jahresbericht sind zu allen Veröffentlichungspositionen die Indexzahlen für einen mehrjährigen Zeitraum aufgeführt.

Zur Berechnung des Index der Erzeugerpreise landwirtschaftlicher Produkte werden ca. 1 150 Preisreihen für 161 Waren, beim Index der Erzeugerpreise forstwirtschaftlicher Produkte (aller Besitzarten) ca. 3 350 Preisreihen für 73 Waren und beim Index der Einkaufspreise landwirtschaftlicher Betriebsmittel ca. 4 500 Preisreihen für 195 Waren und Leistungen herangezogen.

Reihe 2: Preise und Preisindizes für gewerbliche Produkte (Erzeugerpreise)

In dem etwa 4 Wochen nach dem Berichtszeitraum vorliegenden Monatsbericht sind Angaben über Erzeugerpreise im Inlandsabsatz für rd. 950 Positionen nach dem „Systematischen Güterverzeichnis für Produktionsstatistiken“ – für ausgewählte Gütergruppen einschl. des Auslandsabsatzes – enthalten. Im Jahresbericht werden überwiegend Vergleichsdaten zurückliegender Jahre veröffentlicht. Zur Berechnung der Indizes werden ca. 15 500 Preisreihen für rd. 2 400 Waren verwendet.

Reihe 2.S.1: Index der Erzeugerpreise gewerblicher Produkte – Lange Reihen –

Dieser Sonderband enthält neben ausführlichen methodischen Informationen Jahresindizes auf der aktuellen Basis 1985 (= 100), die vielfach bis 1949 und für 1938 zurückgerechnet wurden. Die Darstellung der Monatsindizes reicht von 1976 bis 1984.

Reihe 3: Preisindex für den Wareneingang des Produzierenden Gewerbes

Erfasst werden Einkaufspreise der vom Produzierenden Gewerbe bezogenen Rohstoffe und Zwischenprodukte inländischer und ausländischer Herkunft. Der ca. 7 Wochen nach dem Berichtszeitraum verfügbare Monatsbericht enthält nach der Herkunft, dem Bearbeitungsgrad sowie dem vorwiegenden Verwendungsbereich gegliederte Indizes. Im Jahresbericht werden bei gleicher fachlicher Gliederung wie im Monatsbericht umfangreichere Zeitreihen für mehrere Jahre gebracht.

Reihe 4: Maßzahlen für Bauleistungspreise und Preisindizes für Bauwerke

Für die Monate Februar, Mai, August und November werden neben einem vierteljährlichen Eilbericht mit den wichtigsten Eckdaten ausführliche Vierteljahresberichte herausgegeben. Die Nachweisungen enthalten Preisindizes für den Neubau von Wohngebäuden, Nichtwohngebäuden und Sonstigen Bauwerken, für Einfamilien-Fertighäuser sowie für die Instandhaltung von Wohngebäuden. Den Indexberechnungen liegen rd. 25 000 Preisreihen für 220 Bauleistungen zugrunde.

Reihe 5: Kaufwerte für Bauland

Angaben zu Baulandveräußerungen wie Fälle, Flächen, Kaufsummen werden vierteljährlich nach Baugebieten, Baulandarten sowie Gemeindegrößenklassen für Bund und Länder veröffentlicht. Der Jahresbericht ist zusätzlich u.a. nach Veräußerern und Erwerbern aufgegliedert und enthält die Ergebnisse ausgewählter Städte.

Reihe 6: Index der Großhandelsverkaufspreise

Der etwa 4 Wochen nach dem Berichtszeitraum erscheinende Monatsbericht zeigt die Entwicklung der bei Großhandelsunternehmen und -märkten ermittelten Verkaufspreise im Inlandsabsatz in institutioneller Gliederung nach 89 Wirtschaftsklassen sowie in zwei warenausgangspunktlichen Gliederungen nach rund 540 Warengruppen und Warenarten. Im Jahresbericht werden langfristige Übersichten veröffentlicht. In die Berechnung des Index werden ca. 6 850 Preisreihen für rund 1 030 Waren einbezogen.

Reihe 7: Preise und Preisindizes für die Lebenshaltung

Der Preisindex für die Lebenshaltung wird für alle privaten Haushalte und für drei abgegrenzte Haushaltstypen (Vier-Personen-Haushalte von Beamten und Angestellten mit höherem Einkommen, Vier-Personen-Haushalte von Arbeitern und Angestellten mit mittlerem Einkommen, Zwei-Personen-Haushalte von Renten- und Sozialhilfeempfängern mit geringem Einkommen) berechnet; darüber hinaus für die einfache Lebenshaltung eines Kindes.

Während ein etwa 14 Tage nach dem Berichtszeitraum erscheinender monatlicher Eilbericht ausgewählte Eckdaten der Lebenshaltungsindizes und des Index der Einzelhandelspreise (zum Teil Durchschnittswerte über 30 Jahre und bis zu 120 Monatszahlen) enthält, sind im Monatsbericht weitaus umfangreichere Nachweisungen veröffentlicht. Außer den verschiedenen Indizes, die in tiefer fachlicher Gliederung dargeboten werden, enthält der Monatsbericht Bundesdurchschnittspreise und -maßzahlen für rd. 630 Güter der Lebenshaltung. Ausführliche Ergebnisse in tiefer fachlicher Gliederung mit einem z.T. weit zurückreichenden zeitlichen Nachweis bringt der Jahresbericht.

Reihe 8: Preise und Preisindizes für die Ein- und Ausfuhr

Im Monatsbericht, der etwa 6 Wochen nach dem Berichtszeitraum vorliegt, werden der Einfuhrpreisindex für etwa 690, der Ausfuhrpreisindex für etwa 580 Warengruppen und Waren, die Terms of Trade sowie absolute Einfuhrpreise für rd. 60 Produkte veröffentlicht. Der Jahresbericht bringt langfristige Übersichten. Für die Berechnung des Einfuhrpreisindex werden ca. 6 500 Preisrepräsentanten, für den Ausfuhrpreisindex 6 600 herangezogen.

Reihe 9: Preise und Preisindizes für Verkehrsleistungen

Der Jahresbericht enthält Angaben über Fahrpreise, Flugpreise und Frachtsätze des Eisenbahn-, Straßen-, Schiffs- und Luftverkehrs sowie der Spedition; ferner werden Indizes der Seefrachten und der Gebühren des Post- und Fernmeldewesens in langfristiger Übersicht nachgewiesen.

Reihe 10: Internationaler Vergleich der Preise für die Lebenshaltung

Die Verbrauchergeld- und Reisegeldparitäten sowie Devisenkurse werden in einem etwa 4 Wochen nach dem Berichtszeitraum erscheinenden Monatsbericht und einem Jahresbericht veröffentlicht; letzterer enthält umfangreichere Nachweisungen sowie längerfristige Zeitreihen. Verbrauchergeldparitäten werden monatlich für ca. 40 Länder, Reisegeldparitäten halbjährlich für 8 Länder dargestellt.

Reihe 11: Preise und Preisindizes im Ausland

Der etwa 6 Wochen nach dem Berichtszeitraum erscheinende Monatsbericht enthält neben Angaben von Preisindizes für die Lebenshaltung (z.Z. für mehr als 80 Länder), für Erzeugnisse des Großhandels und der gewerblichen Produktion sowie für Baustoffe und Bauwerke auch absolute Preise für Welthandelsgüter in Originalwährung. Im Jahresbericht werden außerdem umfassende Informationen über Verbraucherpreise (für rd. 80 Länder) nachgewiesen.

Systematiken

Systematik der Wirtschaftszweige mit Erläuterungen, Ausgabe 1979
Systematisches Güterverzeichnis für Produktionsstatistiken, Ausgabe 1982

Systematik der Einnahmen und Ausgaben der privaten Haushalte, Ausgabe 1983

Systematik der Bauwerke, Ausgabe 1978

Warenverzeichnis für die Binnenhandelsstatistik, Ausgabe 1978



STATISTISCHES BUNDESAMT
GUSTAV-STRESEMANN-RING 11
6200 WIESBADEN 1

Veröffentlichungen und Prospekte sind durch den Verlag METZLER-POESCHEL, Verlagsauslieferung Hermann Leins, Postfach 1152, 7408 Kusterdingen, erhältlich.