

Statistisches Bundesamt

Preise

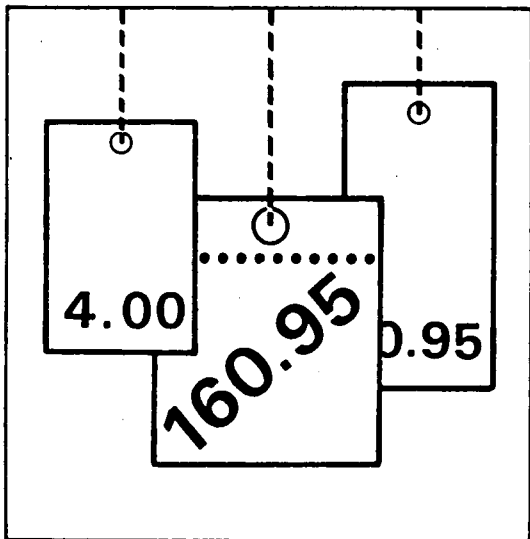

Fachserie 17

Reihe 1

Preise und Preisindizes für die Land- und Forstwirtschaft

Juli 1989

Statistisches Bundesamt
Bibliothek - Dokumentation - Archiv

Metzler - Poeschel Stuttgart

Herausgeber:
Statistisches Bundesamt
Gustav-Stresemann-Ring 11
6200 Wiesbaden 1

Verlag:
Metzler-Poeschel Stuttgart

Verlagsauslieferung:
Hermann Leins GmbH & Co.
Verlags-KG
Holzwiesenstr. 2
7408 Kusterdingen
Telefon: 07071/33046
Telex: 7 262 891 mepo d
Telefax: 07071/33653

Erscheinungsfolge: monatlich

Erschienen im September 1989

Preis: DM 5,40

Bestellnummer: 2170100 - 89107

Nachdruck - auch auszugsweise - nur mit Quellenangabe
unter Einsendung eines Belegexemplares gestattet.

Umweltfreundliches Papier aus 100 % Altpapier

Inhalt

Seite

Textteil

1	Erläuterungen	4
2	Aktuelle Ergebnisse	6
3	Schaubild	7

Tabelleenteil

1	Index der Erzeugerpreise landwirtschaftlicher Produkte (Aktuelle Ergebnisse)	8
2	Index der Einkaufspreise landwirtschaftlicher Betriebsmittel (Aktuelle Ergebnisse)	12
3	Index der Erzeugerpreise landwirtschaftlicher Produkte (Mittelfristige Übersicht)	16
4	Index der Einkaufspreise landwirtschaftlicher Betriebsmittel (Mittelfristige Übersicht)	18
5	Index der Erzeugerpreise forstwirtschaftlicher Produkte aus den Staatsforsten (Aktuelle Ergebnisse)	20
6	Index der Erzeugerpreise forstwirtschaftlicher Produkte aus den Staatsforsten (Mittelfristige Übersicht)	21
7	Preisindizes in der Land- und Forstwirtschaft (Langfristige Übersicht für Wirtschafts- bzw. Forstwirtschaftsjahre)	23
8	Erzeugerpreise der Landwirtschaft	24
9	Durchschnittserlöse für frische Seefische auf den Auktionen	26
10	Einkaufspreise der Landwirtschaft	27
11	Erzeugerpreise der Forstwirtschaft	28

Die Angaben beziehen sich auf das Bundesgebiet (ohne Berlin).

Zeichenerklärung

p	=	vorläufige Zahl
r	=	berichtigte Zahl
-	=	nichts vorhanden
.	=	Zahlenwert unbekannt oder geheimzuhalten
...	=	Angabe fällt später an

Abkürzungen

kg	=	Kilogramm
dt	=	Dezitonne (100 kg)
t	=	Tonne
l	=	Liter
hl	=	Hektoliter
cm	=	Zentimeter
m ³	=	Kubikmeter
St	=	Stück
D	=	Durchschnitt errechnet aus 12 Monatszahlen
SchH	=	Schleswig-Holstein
Ndsa	=	Niedersachsen
NW	=	Nordrhein-Westfalen
BaWü	=	Baden-Württemberg

Ergebnisse der Länder in tieferer regionaler bzw. sachlicher Gliederung werden in den "Statistischen Berichten" der Statistischen Landesämter unter der Kennziffer M I veröffentlicht.

1 Erläuterungen

Im Rahmen der Agrar- und Forstpreisstatistik werden folgende drei Indizes berechnet und veröffentlicht:

- a) Index der Erzeugerpreise landwirtschaftlicher Produkte
- b) Index der Einkaufspreise landwirtschaftlicher Betriebsmittel
- c) Index der Erzeugerpreise forstwirtschaftlicher Produkte (aus den Staatsforsten).

1 Der Index der Erzeugerpreise landwirtschaftlicher Produkte mißt die Entwicklung der Verkaufspreise der Landwirtschaft beim Absatz im Inland. Die Bezugsgröße des Gesamtindex ist der Wert der Verkaufserlöse der Landwirtschaft im Basisjahr (gegenwärtig: 1980). Da eine vollständige Marktbeobachtung sich auf alle Verkäufe beziehen muß, werden auch die Umsätze zwischen den landwirtschaftlichen Unternehmen preisstatistisch berücksichtigt (sog. Durchschnittshofkonzept).

Der Index der Einkaufspreise landwirtschaftlicher Betriebsmittel dient zur Messung der Preisentwicklung auf der Ausgabenseite der Landwirtschaft. Als Wertgröße, deren Preiskomponente nachgewiesen wird, dient die Summe der Betriebsausgaben der Landwirtschaft im Basisjahr (gegenwärtig: 1980). Wie beim Erzeugerpreisindex werden auch beim Betriebsmittelindex die innerlandwirtschaftlichen Umsätze in das Indexkonzept mit einbezogen.

Der Index der Erzeugerpreise forstwirtschaftlicher Produkte hat die Aufgabe, die Preisentwicklung für Rohholz inländischer Herkunft aus den Staatsforsten beim Absatz am Inlandsmarkt darzustellen. Die Bezugsgrundlage des Index bildet der Wert der Verkaufserlöse der Forstwirtschaft (Staatsforsten) im Basisjahr (gegenwärtig: 1980).

Im Hinblick auf die wesentlichen Rechengänge können die Indizes als gewogene Durchschnittte aus den Preisveränderungszahlen (Durchschnittsmeßzahlen) bezeichnet werden, die für eine repräsentative Auswahl von Produkten bzw. Leistungen (die sog. Preisrepräsentanten) gebildet werden. Die Einzelmeßzahlen werden auf der Grundlage des quartalsweise gewogenen Preisstandes (Erzeuger-

preisindizes land- und forstwirtschaftlicher Produkte) bzw. des ungewogenen Preisstandes (Betriebsmittelindex) im Basisjahr (= 100) aus Einzelpreisreihen (einzeln Berichtsstellen) gewonnen. Für jede Ware bzw. Leistung wird dann aus den dafür vorliegenden Einzelmeßzahlen eine Durchschnittsmeßzahl als einfaches arithmetisches Mittel gebildet. Die Aggregation der Durchschnittsmeßzahlen unter Gewichtung entsprechend der Umsatz- bzw. Ausgabenbedeutung der einzelnen Preisrepräsentanten im Basisjahr ergibt die Indizes für Klassen, Zweige, Gruppen und weitere sinnvolle Zusammenfassungen sowie für den Gesamtindex.

2 Die Einzelpreisreihen beruhen auf den Ergebnissen überwiegend monatlicher Preiserhebungen bei einer repräsentativen Auswahl von Berichtsstellen (insbesondere landwirtschaftlichen Genossenschaften, Landhändlern, Marktzentralen, Staatsforstverwaltungen). Damit die monatlichen Werte einer Einzelpreisreihe nur "reine" Preisveränderungen zum Ausdruck bringen, müssen alle für die Höhe des Preises maßgeblichen Faktoren, die sog. preisbestimmenden Merkmale, solange wie möglich konstant gehalten werden. Dies gilt nicht nur für die Mengeneinheit der beobachteten Preisrepräsentanten und ihre qualitative Beschaffenheit, sondern auch für die verschiedenen Handels-, Liefer- und Zahlungsbedingungen. Ändert sich eines dieser Merkmale, so kann die Differenz zwischen dem neuen und dem zuletzt gemeldeten Preis eine unechte Preisveränderung enthalten, die eliminiert werden muß.

Die in der Regel monatlich ermittelten Preise sind Marktpreise (ohne Mehrwertsteuer). Gegenwärtig werden im Rahmen der Agrar- und Forstpreisstatistik rund 1 000 Berichtsstellen nach ihren Preisen für insgesamt 384 Preisrepräsentanten befragt. Den Indizes liegen zusammen ca. 5 600 Einzelpreisreihen zugrunde.

3 Die Indizes werden nach der sog. Laspeyres-Formel berechnet. Das bedeutet, daß die aus dem Basisjahr stammenden Wägungszahlen bis zur Umstellung der Indizes auf ein neueres Basisjahr unverändert bleiben. Als nächstes Basisjahr ist das Jahr 1985 in Aussicht genommen. Das letzte Basisjahr vor dem gegenwärtigen Basisjahr war das

Jahr 1976 (bzw. beim Forstpreisindex das Forstwirtschaftsjahr 1962, umbasiert auf 1970 = 100). Für längerfristige Vergleiche können bei den Agrarpreisindizes durchlaufende Reihen durch Verkettung der gegenwärtigen Berechnungsergebnisse auf Basis 1980 (= 100) mit den früheren Indexzahlen auf Basis 1976 (= 100) für die Zeit vor 1980 gebildet werden. Zu diesem Zweck enthalten die Tabellen 1 und 2 Verkettungsfaktoren, mit denen die Indexzahlen 1976 = 100 für die Zeit vor 1980 zwecks Umbasierung auf 1980 = 100 zu multiplizieren sind bzw. durch die die Indexzahlen 1980 = 100 für die Zeit ab Januar 1980 zwecks Umbasierung auf 1976 = 100 zu dividieren sind. Beim Forstpreisindex erfolgt die Bildung durchlaufender Reihen entsprechend durch Verkettung mit den Indexzahlen auf Basis 1970. Die Angabe eines Verkettungsfaktors fehlt bei denjenigen Positionen, für die es keine Indexreihe auf früherer Basis gibt bzw. bei denen eine Verbindung der alten mit der neuen Reihe wegen zu großer Unterschiede in der Auswahl von Preisrepräsentanten problematisch wäre.

- 4 Die Indizes der Erzeugerpreise land- bzw. forstwirtschaftlicher Produkte und der Einkaufspreise landwirtschaftlicher Betriebsmittel werden nicht nur als Gesamtreihen, sondern auch für verschiedene Aggregationsstufen bis hin zu ausgewählten Preisrepräsentanten veröffentlicht. Wegen der praktischen Bedeutung, die bei den land- und forstwirtschaftlichen Preisindizes und -maßzahlen sowohl den Netto- als auch den Bruttonachweisungen zukommt, werden die entsprechenden Indexergebnisse doppelt dargestellt, d.h. sowohl ohne als auch einschließlich Mehrwertsteuer.
- 5 Während die Tabellen 1, 2 und 5 dem kurzfristigen Vergleich dienen, enthalten die Tabellen 3, 4 und 6 Reihen für einen mehrjährigen Zeitraum, der bei den Agrarpreisindizes und beim Forstpreisindex mit dem gegenwärtigen Basisjahr 1980 beginnt. In diesen Tabellen werden auch jährlich und monatlich die prozentualen Indexveränderungen im Jahresabstand (Jahresveränderungsraten) ausgewiesen. In der Tabelle 7 werden zusätzlich wegen des teilweise bestehenden Interesses an Angaben für Wirtschafts- bzw. Forstwirtschaftsjahre bei den Agrarpreisindizes die Wirtschaftsjahre (Juli bis Juni)

1938/39 und ab 1950/51 und beim Forstpreisindex die Forstwirtschaftsjahre (Oktober bis September) ab 1950/51 nachgewiesen.

- 6 In der vorliegenden Reihe 1 der Fachserie 17 erscheinen auch Jahresberichte. Sie enthalten zu allen Positionen der Tabellen 1, 2 und 5 (also nicht nur zu den größeren Zusammenfassungen der Tabellen 3, 4 und 6) Indexzahlen für einen mehrjährigen Zeitraum.
- 7 Weitere methodische Erläuterungen der Agrar- und Forstpreisstatistik finden sich in "Wirtschaft und Statistik", und zwar zu den Agrarpreisindizes in Heft 9/1984 und zum Forstpreisindex in Heft 2/1986.
- 8 Landwirtschaftliche (und zum Teil auch forstwirtschaftliche) Erzeugnisse werden auch noch in den folgenden für andere Wirtschaftsstufen monatlich berechneten Preisindizes des Statistischen Bundesamtes nachgewiesen und ebenfalls in der Fachserie 17 veröffentlicht: Index der Großhandelsverkaufspreise (Best.-Nr. 2170600), Index der Einzelhandelspreise und Preisindex für die Lebenshaltung aller privaten Haushalte sowie bestimmter Haushaltstypen (Best.-Nr. 2170700), Index der Grundstoffpreise (Best.-Nr. 2170300) sowie Indizes der Einfuhr- und der Ausfuhrpreise (Best.-Nr. 2170800).
- 9 Die Durchschnittspreise, die in diesem Bericht veröffentlicht werden (S. 24 ff.), können im allgemeinen nur als grobe Anhaltspunkte für das absolute Preisniveau der betreffenden Waren angesehen werden. Wirklich zuverlässige Angaben über das absolute Preisniveau würden andere Erhebungsverfahren und vor allem eine viel größere Anzahl von Einzelpreisen (einzelner Berichtsstellen) voraussetzen.
- 10 Die Monatsberichte der Fachserie 17, Reihe 1 "Preise und Preisindizes für die Land- und Forstwirtschaft" erscheinen etwa 8 Wochen (bei dem Forstpreisindex 12 Wochen) nach dem jeweiligen Berichtsmonat und sind - wie auch die Jahresberichte, die i.d.R. etwa 5 bis 6 Monate nach dem letzten Berichtsjahr vorliegen - zu beziehen über den Buchhandel oder direkt bei der Verlagsauslieferung Hermann Leins GmbH & Co. Verlags-KG.

2 Aktuelle Ergebnisse

Der Index der Erzeugerpreise landwirtschaftlicher Produkte (ohne Mehrwertsteuer) erhöhte sich nach vorläufigem Berechnungsergebnis von Juni bis Juli 1989 um 0,6 %. Mit einem Stand von 103,5 (1980 = 100) überschritt er den Vergleichsstand des Vorjahres um 10,9 %, nachdem er im Juni 1989 um 10,4 % (vorläufig) und im Mai 1989 um 9,3 % (endgültig) über dem entsprechenden Vorjahresergebnis gelegen hatte.

Von Juni bis Juli 1989 kam es vor allem bei Obst (+ 11,5 %), Speisekartoffeln (+ 6,4 %), Suppenhühnern (+ 4,4 %), Schlachtschweinen (+ 4,3 %), Nutzferkeln (+ 3,2 %), Küken und Junghennen (+ 3,0 %), Nutzkälbern (+ 2,7 %) sowie Winterraps (+ 2,2 %) zu stärkeren Preiserhöhungen. Größere Preisrückgänge waren dagegen bei Raps (- 16,0 %), Schafvieh, geschlachtet (- 7,0 %), Gemüse (- 5,5 %), Schnittblumen (- 4,6 %), Heu (- 4,4 %), Schlachtkälbern (- 3,5 %), Getreide (- 3,3 %), Topfpflanzen (- 2,9 %), Eiern (- 2,7 %), Milchkühen (- 2,1 %) sowie Stroh (- 2,1 %) zu verzeichnen.

Auf der Kostenseite der Landwirtschaft hat sich der Index der Einkaufspreise landwirt-

schaftlicher Betriebsmittel (ohne Mehrwertsteuer) von Juni bis Juli 1989 nicht verändert. Er lag mit einem Stand von 110,3 (1980 = 100) um 4,8 % höher als im Juli 1988. Der Abstand zum entsprechenden Vorjahresmonat hatte im Juni 1989 + 5,4 % und im Mai 1989 + 5,9 % betragen.

Von Juni bis Juli 1989 verteuerten sich im einzelnen Nutz- und Zuchtvieh (+ 2,4 %) sowie Winterraps (+ 2,0 %) stärker. Spürbare Verbilligungen ergaben sich demgegenüber für Futtergerste (- 7,0 %), Fischmehl (- 4,9 %), Benzin (- 4,4 %), Heu und Stroh (- 3,2 %) sowie Heizöl (- 2,6 %).

Der Index der Erzeugerpreise forstwirtschaftlicher Produkte aus den Staatsforsten (ohne Mehrwertsteuer) lag im Juni 1989 um 1,2 % niedriger als im Vormonat und um 7,9 % höher als im entsprechenden Vorjahresmonat.

Von Mai bis Juni 1989 ermäßigten sich die Preise für Stammholz um 1,1 % (darunter Buche B - 6,0 %) und für Industrieholz um 1,6 % (darunter Buche - 3,9 %).

PREISINDIZES FÜR DIE LAND- UND FORSTWIRTSCHAFT¹⁾
1980 = 100

Preisindex

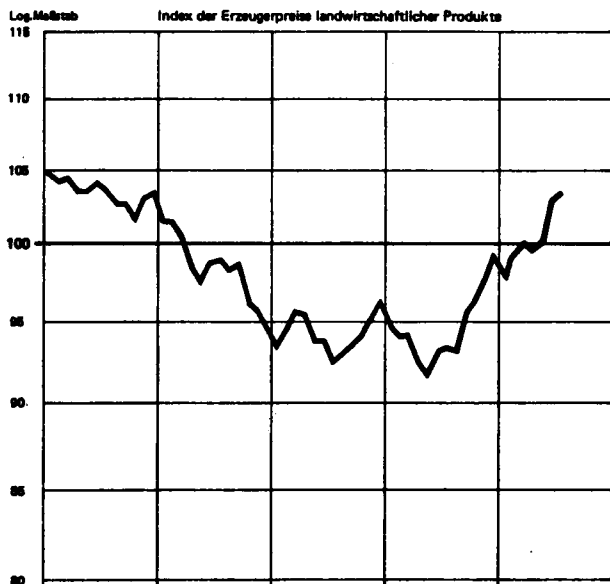

Veränderung gegenüber dem jeweiligen Vorjahrsmonat in %

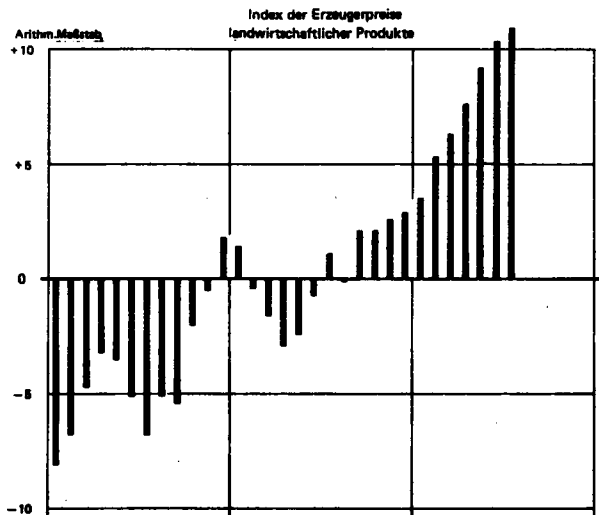

Index der Einkaufspreise landwirtschaftlicher Betriebsmittel

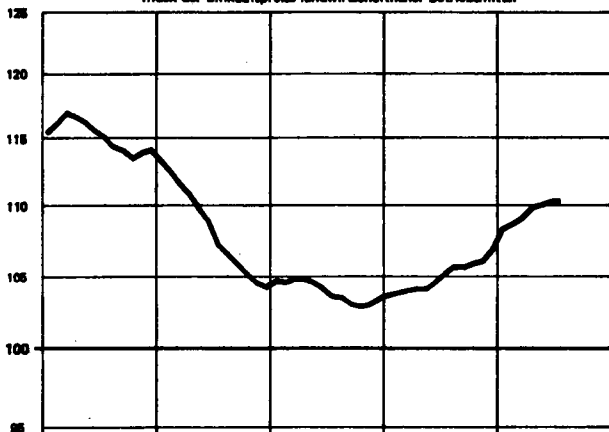

Index der Einkaufspreise landwirtschaftlicher Betriebsmittel

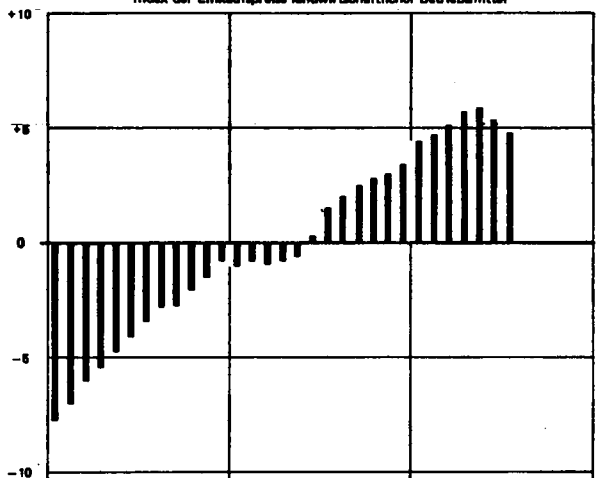

Index der Erzeugerpreise forstwirtschaftlicher Produkte aus den Staatsforsten

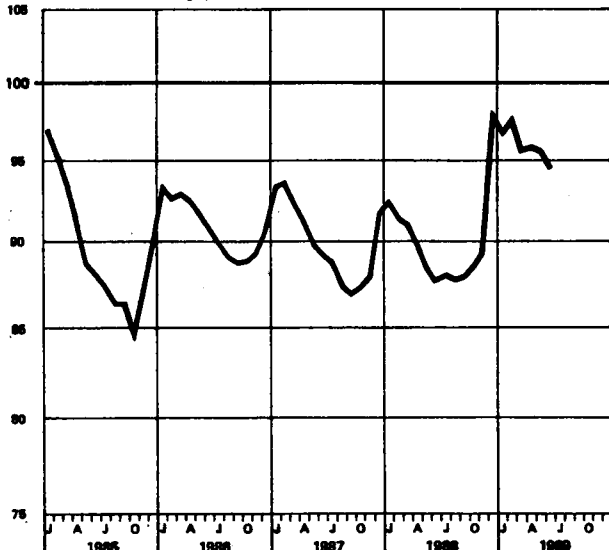

Index der Erzeugerpreise forstwirtschaftlicher Produkte aus den Staatsforsten

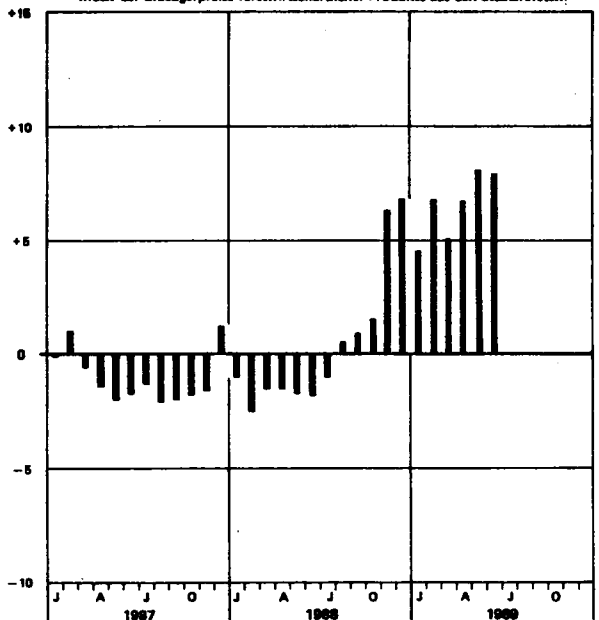

1) Ohne Umsatz- (Mehrwert-) steuer.

1 INDEX DER ERZEUGERPREISE LANDWIRTSCHAFTLICHER PRODUKTE

(AKTUELLE ERGEBNISSE)

1980 = 100

LFD NR.	LANDWIRTSCHAFTLICHES PRODUKT	WAEGUNGS- ANTEIL AM GESAMT- INDEX IN PROMILLE	VERKET- TUNGS- FAKTOR	1988 DURCH- SCHNITT 1)	1988		1989		VERAENDERUNG JULI 1989 GEGENUEBER JULI JUNI 1988 1989 IN PROZENT		
					JULI	JUNI	JULI				
OHNE UMSATZ-(MEHRWERT-)STEUER UND AUFWERTUNGS- BZW. EINKOMMENAUSGLEICH											
1	LANDWIRTSCHAFTLICHE PRODUKTE INSGESAMT	1000	1,01589	94,0	93,3	102,9 _p	103,5 _p	+10,9	+ 0,6		
2	LANDWIRTSCHAFTLICHE PRODUKTE OHNE OBST UND GEMUESE	966,39	1,01186	93,2	92,0	101,9 _p	102,4 _p	+11,3	+ 0,5		
3	LANDWIRTSCHAFTL. PRODUKTE OHNE SONDERKULTURERZEUGNISSE 2)	890,36	1,03210	92,4	91,5	102,1 _p	102,7 _p	+12,2	+ 0,6		
4	LANDWIRTSCHAFTLICHE PRODUKTE OHNE MILCH	756,61	1,03737	87,7	87,5	98,1	98,7	+12,8	+ 0,6		
5	PFLANZLICHE PRODUKTE	280,46	1,01969	96,2	98,4	100,8	100,1	+ 1,7	- 0,7		
6	PFLANZLICHE PRODUKTE OHNE OBST UND GEMUESE	246,85	1,00307	93,2	93,7	96,7	94,9	+ 1,3	- 1,9		
7	PFLANZLICHE PRODUKTE OHNE SONDERKULTURERZEUGNISSE 2)	170,82	1,13043	89,1	92,1	95,3	93,4	+ 1,4	- 2,0		
8	GETREIDE	98,15	1,01915	83,7	86,3	84,9	82,1	- 4,9	- 3,3		
9	BROTROGGEN	9,52	1,01827	82,4	84,1	85,1	83,5	- 0,7	- 1,9		
10	FUTTERROGGEN	1,73	1,02033	82,6	82,4	83,3	82,6	+ 0,2	- 0,8		
11	BROTWEIZEN	43,53	1,00000	80,5	83,0	83,9	81,7	- 1,6	- 2,6		
12	FUTTERWEIZEN	4,84	1,00596	82,3	84,3	83,8	82,1	- 2,6	- 2,0		
13	FUTTERGERSTE	21,49	1,03730	83,4	84,9	86,2	79,1	- 6,8	- 8,2		
14	BRAUGERSTE	9,34	1,06237	100,0	106,5	88,4	89,2	-16,2	+ 0,9		
15	FUTTERHAFER	4,53	1,06176	89,5	91,2	83,1	82,6	- 9,4	- 0,6		
16	FUTTERMAIS	3,17	0,96243	81,2	86,8	83,0	82,4	- 5,1	- 0,7		
17	SAATGUT	8,13	1,23515	94,1	95,7	99,8	99,9	+ 4,4	+ 0,1		
18	GETREIDESAAATGUT	5,22	0,99698	91,8	93,6	88,6	88,6	- 5,3	-		
19	WINTERWEIZEN	2,44	1,01853	86,9	90,1	82,6	82,6	- 8,3	-		
20	WINTERROGGEN	0,63	1,01527	97,4	98,5	95,2	95,2	- 3,4	-		
21	WINTERGERSTE	1,56	.	93,7	94,5	93,3	93,3	- 1,3	-		
22	SOMMERGERSTE	0,59	0,96984	100,8	100,4	93,6	93,6	- 6,8	-		
23	HACKFRUECHTESAAATGUT (KARTOFFELN)	2,19	1,52778	89,8	91,6	122,5	122,5	+33,7	-		
24	FUTTERPFLANZENSAAATGUT	0,55	0,57883	111,0	111,1	96,0	95,3	-14,2	- 0,7		
25	DELSAATEN (WINTERRAPS)	0,17	0,99045	165,4	164,5	166,4	170,0	+ 3,3	+ 2,2		
26	HACKFRUECHTE	54,49	1,30165	99,9	104,4	115,9	116,7	+11,8	+ 0,7		
27	DARUNTER										
28	SPEISEKARTOFFELN	12,60	2,54790	89,0	108,5	158,4	168,6	+55,4	+ 6,4		
28	ZUCKERRUEBEN	39,22	0,93828	103,8	103,8	103,8	101,8	- 1,9	- 1,9		
29	DELPFLANZEN (RAPIS)	6,34	0,92963	81,2	81,8	90,0	75,6	- 7,6	-16,0		
30	HEU UND STROH	3,71	1,06349	75,5	75,9	68,5	66,3	-12,6	- 3,2		
31	HEU (WIESENHEU)	2,23	1,09413	64,7	62,9	56,6	54,1	-14,0	- 4,4		
32	STROH (WEIZENSTROH)	1,48	0,90201	91,7	95,5	86,5	84,7	-11,3	- 2,1		
33	SONDERKULTURERZEUGNISSE 2)	109,64	0,90212	107,1	108,1	109,4	110,4	+ 2,1	+ 0,9		
34	GENUSSMITTELPFLANZEN	5,28	0,48089	97,6	97,9	97,6	97,6	- 0,3	-		
35	TABAK	1,17	0,91258	102,9	103,0	102,8	102,8	- 0,2	-		
36	HOPFEN	4,11	0,40372	96,1	96,5	96,1	96,1	- 0,4	-		
37	FREIHOPFEN	0,91	0,17053	27,3	20,9	27,3	27,3	+30,6	-		
38	VERTRAGSHOPFEN	3,20	0,56044	115,7	118,0	115,7	115,7	- 1,9	-		
39	OBST	19,63	1,17914	132,4	147,7	137,9	153,7	+ 4,1	+11,5		
40	DARUNTER										
41	AEPFEL	7,67	1,16739	139,6	140,0	145,9	145,9	+ 4,2	-		
41	BIRNEN	1,41	1,09486	145,0	139,4	173,4	173,4	+24,4	-		
42	GEMUESE	13,98	1,07596	97,7	111,6	122,4	115,7	+ 3,7	- 5,5		
43	DARUNTER										
44	WEISSKOHL	1,08	1,74664	104,2	118,5	162,2	117,9	- 0,5	-27,3		
44	ROTKOHL	0,42	1,77778	111,4	121,6	162,6	119,6	- 1,6	-26,4		
45	BLUMENKOHL	1,05	1,01092	87,4	68,8	85,3	49,0	-28,8	-42,6		
46	WIRSINGKOHL	0,32	1,15179	88,3	81,7	117,8	87,8	+ 7,5	-25,5		
47	MOEHREN	0,98	1,00152	82,2	103,4	86,0	87,9	-15,0	+ 2,2		
48	SELLERIE	0,39	1,28462	111,1	547,3	349,9	541,3	- 1,1	+54,7		
49	PORREE	0,60	1,00616	79,3	98,3	150,4	111,1	+13,0	-26,1		
50	CHAMPIGNONS	2,30	0,76900	100,2	99,7	94,9	95,8	- 3,9	+ 0,9		
51	WEINMOST	23,92	0,92423	79,0	75,1	79,0	79,0	+ 5,2	-		
52	WEINMOST, WEISS	20,07	1,00231	74,8	69,5	74,8	74,8	+ 7,6	-		
53	WEINMOST, ROT	3,85	0,59405	100,7	104,2	100,7	100,7	- 3,4	-		
54	BAUMSCHULERZEUGNISSE	14,04	0,82720	147,5	147,1	148,4	148,4	+ 0,9	-		
55	FORSTBAUMSCHULEN	2,46	0,83489	166,7	166,0	171,2	171,2	+ 3,1	-		
56	OBSTBAUMSCHULEN	0,83	0,81717	155,3	150,6	157,3	157,3	+ 4,4	-		
57	ZIERGEOELZBAUMSCHULEN	10,75	0,82620	142,5	142,5	142,5	142,5	-	-		

1) DIE JAHRESDURCHSCHNITTE WURDEN BERECHNET DURCH WAEGUNG DER VIERTELJAHRESDURCHSCHNITTSMESSZAHLEN DER EINZELNEN WAREN MIT DEN ENTSPRECHENDEN VIERTELJAHRESUMSAETZEN IM KALENDERJAHR 1980.

2) SONDERKULTURERZEUGNISSE SIND GENUSSMITTELPFLANZEN, OBST, GEMUESE, WEINMOST, BAUMSCHULERZEUGNISSE, SCHNITTLILIE UND TOPFPFLANZEN.

1 INDEX DER ERZEUGERPREISE LANDWIRTSCHAFTLICHER PRODUKTE

(AKTUELLE ERGEBNISSE)

1980 = 100

LFD NR.	LANDWIRTSCHAFTLICHES PRODUKT	WÄGUNG- ANTEIL AM GESAMT- INDEX IN PROMILLE	VERKET- TUNG- FAKTOR	1988 DURCH- SCHNITT 1)	1988		1989		VERÄNDERUNG JULI 1989 GEGENÜBER JULI 1988 IN PROZENT	
					JULI	JUNI	JULI	JULI 1988	JULI 1989	
EINSCHL. PAUSCHALIERTE UMSATZ-(MEHRWERT-)STEUER UND AUFWERTUNGS- BZW. EINKOMMENAUSGLEICH										
1	LANDWIRTSCHAFTLICHE PRODUKTE INSGESAMT	1000	1,02402	98,7	98,0	106,1 _p	106,9 _p	+ 9,1	+ 0,8	
2	LANDWIRTSCHAFTLICHE PRODUKTE OHNE OBST UND GEMUESE	966,44	1,01892	97,8	96,6	105,1 _p	105,6 _p	+ 9,3	+ 0,5	
3	LANDWIRTSCHAFTL. PRODUKTE OHNE SONDERKULTURERZEUGNISSE 2)	889,28	1,04049	97,1	96,2	105,4 _p	106,1 _p	+10,3	+ 0,7	
4	LANDWIRTSCHAFTLICHE PRODUKTE OHNE MILCH	756,91	1,04582	92,1	91,8	101,2	101,8	+10,9	+ 0,6	
5	PFLANZLICHE PRODUKTE	281,34	1,02503	100,7	103,0	103,9	103,1	+ 0,1	- 0,8	
6	PFLANZLICHE PRODUKTE OHNE OBST UND GEMUESE	247,78	1,00823	97,6	98,1	99,5	97,7	- 0,4	- 1,8	
7	PFLANZLICHE PRODUKTE OHNE SONDERKULTURERZEUGNISSE 2)	170,62	1,14088	93,7	96,8	98,4	96,5	- 0,3	- 1,9	
8	GETREIDE	98,03	1,02848	88,0	90,7	87,6	84,8	- 6,5	- 3,2	
9	BROTROGGEN	9,50	1,02766	86,6	88,4	87,9	86,3	- 2,4	- 1,8	
10	FUTTERROGGEN	1,72	1,02974	86,8	86,6	86,0	85,3	- 1,5	- 0,8	
11	BROTWEIZEN	43,48	1,00904	84,6	87,2	86,6	84,4	- 3,2	- 2,5	
12	FUTTERWEIZEN	4,84	1,00605	86,5	88,6	86,6	84,8	- 4,3	- 2,1	
13	FUTTERGERSTE	21,46	1,04680	87,7	89,2	88,9	81,7	- 8,4	- 8,1	
14	BRÄUGERSTE	9,33	1,07240	105,1	112,0	91,3	92,1	-17,8	+ 0,9	
15	FUTTERHAFER	4,53	1,07104	94,0	95,8	85,8	85,3	-11,0	- 0,6	
16	FUTTERMAIS	3,17	0,97179	85,4	91,2	85,7	85,1	- 6,7	- 0,7	
17	SAATGUT	8,13	1,24777	98,9	100,6	103,1	103,1	+ 2,5	-	
18	GETREIDESAAATGUT	5,22	1,00610	96,5	98,4	91,4	91,4	- 7,1	-	
19	WINTERWEIZEN	2,44	1,02607	91,4	94,7	85,3	85,3	- 9,9	-	
20	WINTERROGGEN	0,64	1,02467	102,4	103,6	98,3	98,3	- 5,1	-	
21	WINTERGERSTE	1,55		98,4	99,3	96,3	96,3	- 3,0	-	
22	SOMMERGERSTE	0,59	0,97841	106,0	105,6	96,6	96,6	- 8,5	-	
23	HACKFRUCHTESAAATGUT (KARTOFFELN)	2,19	1,54801	94,3	96,2	126,5	126,5	+31,5	-	
24	FUTTERPFLANZENSAAATGUT	0,55	0,58251	116,7	116,8	99,1	98,5	-15,7	- 0,6	
25	OELSAATEN (WINTERRAPS)	0,17	0,99904	173,9	172,9	171,8	175,6	+ 1,6	+ 2,2	
26	HACKFRUECHTE	54,43	1,31293	105,1	109,8	119,8	120,5	+ 9,7	+ 0,6	
27	DARUNTER									
28	SPEISEKARTOFFELN	12,58	2,57100	93,6	114,0	163,6	174,1	+52,7	+ 6,4	
28	ZUCKERRUEBEN	39,18	0,94645	109,2	109,2	107,3	105,1	- 3,8	- 2,1	
29	OELPFLANZEN (RAPS)	6,93	0,93832	85,3	85,9	93,0	78,1	- 9,1	-16,0	
30	HEU UND STROH	3,70	1,07372	79,4	79,8	70,7	68,4	-14,3	- 3,3	
31	HEU (WIESENHEU)	2,22	1,10391	68,0	66,1	58,4	55,8	-15,6	- 4,5	
32	STROH (WEIZENSTROH)	1,48	0,90997	96,4	100,3	89,2	87,4	-12,9	- 2,0	
33	SONDERKULTURERZEUGNISSE 2)	110,72	0,90538	111,5	112,6	112,2	113,2	+ 0,5	+ 0,9	
34	GENUSSMITTELPFLANZEN	5,27	0,48575	102,8	103,1	101,0	101,0	- 2,0	-	
35	TABAK	1,17	0,82162	108,2	108,3	106,2	106,2	- 1,9	-	
36	HOPFEN	4,10	0,40781	101,2	101,7	99,5	99,5	- 2,2	-	
37	FREIHOPFEN	0,90	0,17212	28,7	21,9	28,2	28,2	+28,8	-	
38	VERTRAGSHOPFEN	3,20	0,56567	121,6	124,1	119,5	119,5	- 3,7	-	
39	OBST	19,60	1,19129	139,2	155,2	142,3	158,7	+ 2,3	+11,5	
40	DARUNTER									
41	ÄPFEL	7,66	1,17941	146,7	147,1	150,7	150,7	+ 2,4	-	
41	BIRNEN	1,40	1,10496	152,4	146,7	178,9	178,9	+21,9	-	
42	GEMUESE	13,96	1,08696	102,7	117,4	126,4	119,5	+ 1,8	- 5,5	
43	DARUNTER									
43	WEISSKOHLE	1,07	1,76244	108,5	124,6	167,5	121,7	- 2,3	-27,3	
44	ROTKOHL	0,42	1,79679	117,1	127,7	167,8	123,4	- 3,4	-26,5	
45	BLUMENKOHLE	1,05	1,01958	91,8	72,3	88,1	50,6	-30,0	-42,6	
46	WIRSINGKOHLE	0,32	1,16216	92,8	85,9	121,7	90,6	+ 5,5	-25,6	
47	MOEHREN	0,98	1,01227	86,4	108,6	88,8	90,8	-16,4	+ 2,3	
48	SELLERIE	0,39	1,29457	116,8	575,3	361,3	559,0	- 2,8	+54,7	
49	PORREE	0,60	1,01508	83,3	103,3	155,3	114,7	+11,0	-26,1	
50	CHAMPIGNONS	2,30	0,77587	105,4	104,8	98,0	98,9	- 5,6	+ 0,9	
51	WEINMOST	25,11	0,90776	79,6	75,7	79,6	79,6	+ 5,2	-	
52	WEINMOST, WEISS	21,07	0,98523	75,4	70,1	75,4	75,4	+ 7,6	-	
53	WEINMOST, ROT	4,04	0,58356	101,6	105,2	101,6	101,6	- 3,4	-	
54	BAUMSCHULERZEUGNISSE	14,03	0,83506	155,1	154,7	153,3	153,3	- 0,9	-	
55	FORSTBAUMSCHULEN	2,46	0,84278	175,3	174,5	176,8	176,8	+ 1,3	-	
56	OBSTBAUMSCHULEN	0,83	0,82424	163,3	158,3	162,5	162,5	+ 2,7	-	
57	ZIERGEMUELEBAUMSCHULEN	10,74	0,83405	149,9	149,9	147,2	147,2	- 1,8	-	

1) DIE JAHRESDURCHSCHNITTE WURDEN BERECHNET DURCH WÄGUNG DER VIERTELJAHRESDURCHSCHNITTMESSEZAHLEN DER EINZELNEN WAREN MIT DEN ENTSPRECHENDEN VIERTELJAHRESUMSAETZEN IM KALENDER-JAHR 1980.

2) SONDERKULTURERZEUGNISSE SIND GENUSSMITTELPFLANZEN, OBST, GEMUESE, WEINMOST, BAUMSCHULERZEUGNISSE, SCHNITTBLUMEN UND TOPFPFLANZEN.

1 INDEX DER ERZEUGERPREISE LANDWIRTSCHAFTLICHER PRODUKTE

(AKTUELLE ERGEBNISSE)

1980 = 100

LFD NR.	LANDWIRTSCHAFTLICHES PRODUKT	WAEGUNGS- ANTEIL AM GESAMT- INDEX IN PROMILLE	VERKET- TUNGS- FAKTOR	1988 DURCH- SCHNITT 1)	1989			VERAENDERUNG JULI 1989 GEGENUEBER JULI 1988 IN PROZENT	
					JULI	JUNI	JULI	JULI 1989 GEGENUEBER JULI 1988 IN PROZENT	
OHNE UMSATZ-(MEHRWERT-)STEUER UND AUFWERTUNGS- BZW. EINKOMMENS-AUSGLEICH									
58	SCHNITTBLUMEN UND TOPFPFLANZEN	32,79	0,84727	100,9	92,0	94,3	90,9	- 1,2	- 3,6
59	SCHNITTBLUMEN DARUNTER	13,11	0,88744	99,4	84,7	87,9	83,9	- 0,9	- 4,6
60	TREIBROSEN	1,57	0,76906	101,0	82,1	86,3	78,6	- 4,3	- 8,9
61	TREIBNELKEN	0,85	0,83486	118,4	108,4	104,5	104,1	- 4,0	- 0,4
62	CHRYSANTHEMEN	2,74	0,90031	86,0	78,3	75,8	71,8	- 8,3	- 5,3
63	GLADIOLN	1,06	0,84054	108,1	104,4	118,4	111,3	+ 6,6	- 6,0
64	FREESIA	0,65	0,90219	114,9	100,4	103,0	97,5	- 2,9	- 5,3
65	GERBERA	1,65	1,08853	94,2	70,1	78,4	77,9	+11,1	- 0,6
66	IRIS	2,09	0,88117	103,4	84,2	89,4	83,1	- 1,3	- 7,0
67	ORCHIDEEN	1,57	1,06623	92,7	75,9	81,6	79,1	+ 4,2	- 3,1
68	TOPFPFLANZEN DARUNTER	19,68	0,82996	101,8	96,8	98,5	95,6	- 1,2	- 2,9
69	CYCLAMEN	2,09	0,82455	110,1	107,1	109,6	108,6	+ 1,4	- 0,9
70	AZALEEN	2,19	0,74311	108,3	110,9	98,1	100,0	- 9,8	+ 1,9
71	PELARGONIEN	6,45	0,82365	95,0	79,6	90,5	85,5	+ 7,4	- 5,5
72	GUMMIBAUM (FICUS DECORA)	1,85	0,79512	101,0	102,1	94,0	93,5	- 8,4	- 0,5
73	TOPFCHRYSANTHEMEN	1,31	1,04171	104,5	106,4	108,2	91,5	-14,0	-15,4
74	BEGONIEN	1,41	0,84434	99,5	95,2	96,9	93,0	- 2,3	- 4,0
75	TIERISCHE PRODUKTE	719,54	1,01466	93,1	91,4	103,7 _p	104,9 _p	+14,8	+ 1,2
76	TIERISCHE PRODUKTE OHNE MILCH	476,15	1,04677	82,7	81,1	96,5	97,9	+20,7	+ 1,5
77	SCHLACHTVIEH	375,73	1,05120	83,4	82,9	96,8	98,4	+18,7	+ 1,7
78	SCHLACHTVIEH, LEBEND	131,32	1,01685	88,4	88,0	95,3	95,4	+ 8,4	+ 0,1
79	SCHLACHTVIEH, GESCHLACHTET	244,41	1,08291	80,8	80,2	97,6	99,9	+24,6	+ 2,4
80	GROSS-SCHLACHTVIEH	358,93	1,05639	83,1	82,5	97,1	98,7	+19,6	+ 1,6
81	GROSS-SCHLACHTVIEH, LEBEND	114,52	1,02488	88,0	87,6	96,0	96,1	+ 9,7	+ 0,1
82	GROSS-SCHLACHTVIEH, GESCHLACHTET	244,41	1,08291	80,8	80,2	97,6	99,9	+24,6	+ 2,4
83	RINDER	161,30	0,99019	92,0	91,6	96,4	95,7	+ 4,5	- 0,7
84	RINDER, LEBEND	72,59	0,98821	89,9	90,0	94,3	93,4	+ 3,8	- 1,0
85	RINDER, GESCHLACHTET	88,71	0,99216	93,8	92,9	98,2	97,5	+ 5,0	- 0,7
86	BULLEN	98,71	0,99708	91,9	89,8	94,7	94,0	+ 4,7	- 0,7
87	BULLEN, LEBEND	44,43	0,99222	90,5	89,3	94,2	93,2	+ 4,4	- 1,1
88	BULLEN, GESCHLACHTET	54,28	1,00000	93,1	90,3	95,1	94,7	+ 4,8	- 0,4
89	KUEHE	44,93	0,97796	91,7	94,5	99,2	98,0	+ 3,7	- 1,2
90	KUEHE, LEBEND	20,21	0,97988	87,6	90,9	93,9	92,8	+ 2,1	- 1,2
91	KUEHE, GESCHLACHTET	24,72	0,97410	95,1	97,5	103,5	102,3	+ 4,9	- 1,2
92	FAERSEN	17,66	0,97468	93,5	93,8	99,2	99,0	+ 5,5	- 0,2
93	FAERSEN, LEBEND	7,95	0,97381	92,2	91,9	96,0	96,1	+ 4,6	+ 0,1
94	FAERSEN, GESCHLACHTET	9,71	0,97941	94,6	95,4	101,8	101,3	+ 6,2	- 0,5
95	KAE LBER	10,49	0,99633	107,2	106,2	122,4	118,1	+11,2	- 3,5
96	KAE LBER, LEBEND	4,73	0,99535	103,7	104,6	124,1	123,6	+18,2	- 0,4
97	KAE LBER, GESCHLACHTET	5,76	0,98299	110,1	107,5	121,0	113,5	+ 5,6	- 6,2
98	SCHWEINE	185,99	1,11777	73,8	73,3	96,2	100,3	+36,8	+ 4,3
99	SCHWEINE, LEBEND	37,20	1,08409	82,2	80,8	95,6	97,9	+21,2	+ 2,4
100	SCHWEINE, GESCHLACHTET	148,79	1,14331	71,7	71,4	96,4	100,9	+41,3	+ 4,7
101	SCHAFVIEH, GESCHLACHTET	1,15	0,99186	100,3	97,5	101,0	93,9	- 3,7	- 7,0
102	SCHLACHTGEFLUEGEL, LEBEND	16,80	0,93197	91,3	90,3	90,6	90,5	+ 0,2	- 0,1
103	SUPPENHUEHNER, LEBEND	1,02	0,97335	63,1	52,8	59,4	62,0	+17,4	+ 4,4
104	JUNGMASGEFLUEGEL, LEBEND	11,18	0,93146	93,4	92,7	93,2	92,7	-	- 0,5
105	TRUTHUEHNER (PUTEN), LEBEND	2,82	0,90063	91,2	91,5	88,8	89,4	- 2,3	+ 0,7
106	ENTEN, LEBEND	1,48	0,93506	94,9	94,3	94,6	94,6	+ 0,3	-
107	GAENSE, LEBEND	0,30	0,95102	93,9	95,1	95,9	95,9	+ 0,8	-
108	NUTZ- UND ZUCHTVIEH	58,97	1,03308	84,2	81,4	107,1	109,9	+35,0	+ 2,6
109	DARUNTER								
110	MILCHKUEHE	2,17	0,94134	90,2	88,5	94,5	92,5	+ 4,5	- 2,1
111	FAERSEN	5,96	0,90438	95,6	93,8	102,0	102,6	+ 9,4	+ 0,6
112	KAE LBER	7,73	1,02130	113,5	117,0	133,0	136,6	+16,8	+ 2,7
113	FERKEL	31,40	1,10465	70,4	66,3	105,8	109,2	+64,7	+ 3,2
114	SAUEN	2,09	1,09500	86,5	77,9	103,5	103,5	+32,9	-
114	GEFLUEGEL (KUEKEN UND JUNGHENNEN)	7,67	0,86784	96,7	93,6	97,6	100,5	+ 7,4	+ 3,0
115	MILCH 2)	243,39	0,95108	113,5	111,5	117,7 _p	118,7 _p	+ 6,5	+ 0,8
116	EIER	39,43	1,03048	71,4	60,5	75,2	73,2	+21,0	- 2,7
117	UNSORTIERTE, AB HOF	11,82	1,02684	72,2	61,2	72,2	69,5	+13,6	- 3,7
118	KLASSE 4, AB KENNZEICHNUNGSSTELLE	27,61	1,03428	71,0	60,2	76,5	74,8	+24,3	- 2,2
119	WOLLE	0,24	1,01760	88,5	89,8	107,6	105,1	+17,0	- 2,3
120	BIENENHONIG	1,78	0,80999	140,2	140,2	140,2	140,2	-	-

1) DIE JAHRESDURCHSCHNITTE WURDEN BERECHNET DURCH WAEGUNG DER VIERTELJAHRESDURCHSCHNITTSMESSZAHLEN DER EINZELNEN WAREN MIT DEN ENTSPRECHENDEN VIERTELJAHRESUMSAETZEN IM KALENDER-JAHR 1980.

2) DIE AB 16.09.1977 VON DER MEHRZAHL DER MILCHERZEUGENDEN BETRIEBE ZU LEISTENDE EG - MITVERANTWORTUNGSABGABE IST AB-GEZOGEN.

1 INDEX DER ERZEUGERPREISE LANDWIRTSCHAFTLICHER PRODUKTE

(AKTUELLE ERGEBNISSE)

1980 = 100

LFD NR.	LANDWIRTSCHAFTLICHES PRODUKT	WÄGUNGS- ANTEIL AM GESAMT- INDEX IN PROMILLE	VERKET- TUNGS- FAKTOR	1988 DURCH- SCHNITT 1)	1988			1989			VERÄNDERUNG JULI 1989 GEGENÜBER JULI 1988 IN PROZENT	
					JULI	JUNI	JULI	JULI	JUNI	JULI		
EINSCHL. PAUSCHALIERTE UMSATZ-(MEHRWERT-)STEUER UND AUFWERTUNGS- BZW. EINKOMMENAUSGLEICH												
58	SCHNITTBLUMEN UND TOPFPFLANZEN	32,75	0,85552	106,0	96,7	97,3	93,8	- 3,0	- 3,6			
59	SCHNITTBLUMEN DARUNTER	13,10	0,89655	104,5	89,0	90,7	86,6	- 2,7	- 4,5			
60	TREIBROSEN	1,57	0,77630	106,2	86,3	89,1	81,2	- 5,9	- 8,9			
61	TREIBNELKEN	0,84	0,84259	124,4	113,9	107,9	107,5	- 5,6	- 0,4			
62	CHRYSANTHEMEN	2,74	0,90887	90,4	82,3	78,3	74,1	-10,0	- 5,4			
63	GLADIOLN	1,05	0,84857	113,6	109,7	122,2	115,0	+ 4,8	- 5,9			
64	FREESIEN	0,65	0,91064	120,8	105,5	106,3	100,6	- 4,6	- 5,4			
65	GERBERA	1,65	1,09886	99,1	73,7	80,9	80,4	+ 9,1	- 0,6			
66	IRIS	2,10	0,88981	108,6	88,5	92,4	85,8	- 3,1	- 7,1			
67	ORCHIDEEN	1,57	1,07572	97,5	79,7	84,2	81,6	+ 2,4	- 3,1			
68	TOPFPFLANZEN DARUNTER	19,65	0,83644	107,0	101,7	101,7	98,7	- 2,9	- 2,9			
69	CYCLAMEN	2,08	0,83173	115,8	112,7	113,3	112,2	- 0,4	- 1,0			
70	AZALEEN	2,19	0,75018	113,8	116,6	101,3	103,3	-11,4	+ 2,0			
71	PELARGONIEN	6,44	0,83114	99,8	83,6	93,5	88,4	+ 5,7	- 5,5			
72	GUMMIBAUM (FICUS DECORA)	1,86	0,80312	106,2	107,3	97,0	96,5	-10,1	- 0,5			
73	TOPFCHRYSANTHEMEN	1,31	1,04915	109,7	111,6	111,4	94,2	-15,6	-15,4			
74	BEGONIEN	1,41	0,85267	104,6	100,2	100,1	96,1	- 4,1	- 4,0			
75	TIERISCHE PRODUKTE	718,66	1,02367	97,9	96,0	107,0p	108,3p	+12,8	+ 1,2			
76	TIERISCHE PRODUKTE OHNE MILCH	475,57	1,05729	86,9	85,2	99,6	101,0	+18,5	+ 1,4			
77	SCHLACHTVIEH	375,27	1,06079	87,7	87,1	100,0	101,5	+16,5	+ 1,5			
78	SCHLACHTVIEH, LEBEND	131,18	1,02600	92,9	92,5	98,4	98,5	+ 6,5	+ 0,1			
79	SCHLACHTVIEH, GESCHLACHTET	244,09	1,09298	84,9	84,3	100,8	103,1	+22,3	+ 2,3			
80	GROSS-SCHLACHTVIEH	358,49	1,06606	87,3	86,8	100,3	101,9	+17,4	+ 1,6			
81	GROSS-SCHLACHTVIEH, LEBEND	114,40	1,03414	92,4	92,1	99,1	99,2	+ 7,7	+ 0,1			
82	GROSS-SCHLACHTVIEH, GESCHLACHTET	244,09	1,09298	84,9	84,3	100,8	103,1	+22,3	+ 2,3			
83	RINDER	161,10	0,99901	96,7	96,3	99,6	98,8	+ 2,6	- 0,8			
84	RINDER, LEBEND	72,51	0,99703	94,5	94,6	97,4	96,5	+ 2,0	- 0,9			
85	RINDER, GESCHLACHTET	88,59	1,00099	98,6	97,6	101,4	100,7	+ 3,2	- 0,7			
86	BULLEN	96,60	1,00588	96,6	94,4	97,8	97,1	+ 2,9	- 0,7			
87	BULLEN, LEBEND	44,38	1,00098	95,1	93,9	97,3	96,3	+ 2,6	- 1,0			
88	BULLEN, GESCHLACHTET	54,22	1,00980	97,8	94,9	98,2	97,7	+ 3,0	- 0,5			
89	KUEHE	44,87	0,98785	96,4	99,4	102,4	101,2	+ 1,8	- 1,2			
90	KUEHE, LEBEND	20,19	0,98883	92,1	95,5	96,9	96,8	+ 0,3	- 1,1			
91	KUEHE, GESCHLACHTET	24,68	0,98291	100,0	102,5	106,9	105,6	+ 3,0	- 1,2			
92	FAERSEN	17,63	0,98330	98,4	98,6	102,4	102,2	+ 3,7	- 0,2			
93	FAERSEN, LEBEND	7,94	0,98239	97,0	96,6	99,1	99,3	+ 2,8	+ 0,2			
94	FAERSEN, GESCHLACHTET	9,69	0,98813	99,5	100,2	105,1	104,6	+ 4,4	- 0,5			
95	KAEHLER	10,47	1,00556	112,7	111,6	126,4	121,9	+ 9,2	- 3,6			
96	KAEHLER, LEBEND	4,72	1,00469	109,0	109,9	128,2	127,6	+16,1	- 0,5			
97	KAEHLER, GESCHLACHTET	5,75	0,99187	115,7	113,0	124,9	117,2	+ 3,7	- 6,2			
98	SCHWEINE	185,77	1,12826	77,5	77,1	99,4	103,5	+34,2	+ 4,1			
99	SCHWEINE, LEBEND	37,17	1,09407	86,4	84,9	98,8	101,0	+19,0	+ 2,2			
100	SCHWEINE, GESCHLACHTET	148,60	1,15426	75,3	75,1	99,5	104,1	+38,6	+ 4,6			
101	SCHAFVIEH, GESCHLACHTET	1,15	1,00206	105,5	102,5	104,2	97,0	- 5,4	- 6,9			
102	SCHLACHTGEFLUEGEL, LEBEND	16,78	0,93985	95,9	94,8	93,5	93,4	- 1,5	- 0,1			
103	SUPPENHUEHNER, LEBEND	1,02	0,98237	66,3	55,5	61,3	64,0	+15,3	+ 4,4			
104	JUNGMASTGEFLUEGEL, LEBEND	11,17	0,93939	98,1	97,4	96,2	95,7	- 1,7	- 0,5			
105	TRUTHUEHNER (PUTEN), LEBEND	2,82	0,90876	95,8	96,2	91,7	92,3	- 4,1	+ 0,7			
106	ENTEN, LEBEND	1,48	0,94382	99,7	99,1	97,7	97,7	- 1,4	-			
107	GAENSE, LEBEND	0,29	0,96078	98,7	100,0	99,0	99,0	- 1,0	-			
108	NUTZ- UND ZUCHTVIEH DARUNTER	58,90	1,04294	88,5	85,6	110,6	113,5	+32,6	+ 2,6			
109	MILCHKUEHE	2,17	0,95019	94,8	93,0	97,6	95,5	+ 2,7	- 2,2			
110	FAERSEN	5,96	0,91253	100,5	98,6	105,3	106,0	+ 7,5	+ 0,7			
111	KAEHLER	7,71	1,02988	119,3	123,0	137,4	141,1	+14,7	+ 2,7			
112	FERKEL	31,96	1,11437	74,0	69,7	109,2	112,8	+61,8	+ 3,3			
113	SAUEN	2,10	1,09500	90,9	81,9	106,8	106,8	+30,4	-			
114	GEFLUEGEL (KUEKEN UND JUNGHENNEN)	7,66	0,97835	101,7	98,4	100,9	103,7	+ 5,4	+ 2,8			
115	MILCH 2)	243,09	0,95825	119,3	117,2	121,6p	122,7p	+ 4,7	+ 0,9			
116	EIER	39,39	1,04071	75,0	63,6	77,7	75,6	+18,9	- 2,7			
117	UNSORTIERTE, AB HOF	11,81	1,03611	75,9	64,3	74,5	71,8	+11,7	- 3,6			
118	KLASSE 4, AB KENNZEICHNUNGSTELLE	27,58	1,04451	74,6	63,3	79,0	77,2	+22,0	- 2,3			
119	WOLLE	0,24	1,02612	93,0	94,4	111,0	108,4	+14,8	- 2,3			
120	BIENENHONIG	1,77	0,81736	147,4	147,4	144,8	144,8	- 1,8	-			

1) DIE JAHRESDURCHSCHNITTE WURDEN BERECHNET DURCH WÄGUNG DER VIERTELJAHRESDURCHSCHNITTMESSTZAHLEN DER EINZELNEN WAREN MIT DEN ENTSPRECHENDEN VIERTELJAHRESUMSAETZEN IM KALENDER-JAHR 1980.

2) DIE AB 16.09.1977 VON DER MEHRZAHL DER MILCHERZEUGENDEN BETRIEBE ZU LEISTENDE EG - MITVERANTWORTUNGSABGABE IST AB-GEZOGEN.

2 INDEX DER EINKAUFSPREISE LANDWIRTSCHAFTLICHER BETRIEBSMITTEL (AUSGABENINDEX)

(AKTUELLE ERGEBNISSE)

1980 = 100

LFD NR.	BETRIEBSMITTEL	WAEGUNGS- ANTEIL AM GESAMT- INDEX IN PROMILLE	VERKET- TUNGS- FAKTOR	1988 DURCH- SCHNITT	1988 1989			VERAENDERUNG	
					JULI	JUNI	JULI	JULI 1989 GEGENUEBER JULI 1988 IN PROZENT	
OHNE UMSATZ-(MEHRWERT-)STEUER									
1	BETRIEBSMITTEL INSGESAMT	1000	0,89243	104,9	105,2	110,3	110,3	+ 4,8	-
2	WAREN UND DIENSTLEISTUNGEN FUER DIE LAUFENDE PRODUKTION	794,79	0,90582	99,0	99,4	105,0	105,0	+ 5,6	-
3	DUENGE- UND BODENVERBESSERUNGSMITTEL	108,16	0,92016	94,9	94,8	95,1	94,9	+ 0,1	- 0,2
4	EINNAEHRSTOFFDUENGER	56,87	0,91545	98,5	98,8	97,9	97,6	- 1,2	- 0,3
5	KALKAMMONSALPETER	41,68	0,90646	88,6	88,8	87,6	87,3	- 1,7	- 0,3
6	THOMASPHOSPHAT	5,73	1,08601	127,0	126,6	126,7	126,8	+ 0,2	+ 0,1
7	KALIUMCHLORID	5,57	0,85564	120,4	121,0	120,3	119,6	- 1,2	- 0,6
8	BRANNKALK	3,89	0,80460	132,6	132,5	133,6	133,7	+ 0,9	+ 0,1
9	MEHRNAEHRSTOFFDUENGER	48,46	0,95382	90,4	89,8	91,6	91,4	+ 1,8	- 0,2
10	NPK - DUENGER	28,30	0,94300	90,0	89,8	91,4	90,9	+ 1,2	- 0,5
11	PK - DUENGER	14,24	0,97194	90,3	88,8	91,0	91,4	+ 2,9	+ 0,4
12	NP - DUENGER	5,92	0,96296	92,7	92,8	93,7	94,0	+ 1,3	+ 0,3
13	SONSTIGE DUENGE- UND BODENVERBESSERUNGSMITTEL	2,83	0,73513	99,3	99,9	100,3	100,2	+ 0,3	- 0,1
14	DARUNTER TORFMULL	2,55	0,73513	99,3	99,9	100,3	100,2	+ 0,3	- 0,1
15	FUTTERMITTEL	276,96	1,02824	91,2	92,8	95,7	95,4	+ 2,8	- 0,3
16	FUTTERGETREIDE	17,07	1,01427	85,6	85,8	84,4	81,9	- 4,5	- 3,0
17	FUTTERWEIZEN	2,47	1,00000	84,5	91,2	86,9	86,9	- 4,7	-
18	FUTTERGERSTE	7,22	1,02119	83,7	79,5	85,6	79,6	+ 0,1	- 7,0
19	FUTTERHAFER	3,73	1,04320	91,1	93,0	83,5	83,5	- 10,2	-
20	FUTTERMAIS	3,65	0,96120	84,4	87,1	81,3	81,3	- 6,7	-
21	KLEIE (WEIZEN-)	2,88	1,03190	86,0	87,8	90,3	89,7	+ 2,2	- 0,7
22	DELKUCHEN UND -SCHROT (SOJASCHROT)	12,73	1,17525	103,6	123,0	108,8	109,2	- 11,2	+ 0,4
23	TIERISCHE FUTTERMITTEL	9,69	1,01346	144,7	147,7	159,6	157,7	+ 6,8	- 1,2
24	FISCHMEHL	1,79	1,05068	104,7	116,4	95,3	90,6	- 22,2	- 4,9
25	MAGERMILCH	4,48	1,01540	163,6	162,9	196,3	193,8	+ 19,0	- 1,3
26	MAGERMILCHPULVER	3,42	1,02060	140,9	144,3	145,3	145,4	+ 0,8	+ 0,1
27	MISCHFUTTERMITTEL	221,76	1,02188	89,1	89,8	93,8	93,8	+ 4,5	-
28	RINDERMISCHFUTTER	70,36	1,05941	85,8	86,8	92,8	92,9	+ 7,0	+ 0,1
29	KAEALBERMISCHFUTTER	17,99	.	125,0	125,1	132,0	132,3	+ 5,8	+ 0,2
30	SCHWEINEMISCHFUTTER	84,58	1,01953	86,3	87,2	89,9	89,8	+ 3,0	- 0,1
31	GEFLUEGELMISCHFUTTER	48,83	0,97436	85,5	85,6	87,7	87,9	+ 2,7	+ 0,2
32	HEU UND STROH	4,72	1,00499	75,7	76,1	68,7	66,5	- 12,6	- 3,2
33	SONSTIGE FUTTERMITTEL	8,11	0,94643	87,4	90,6	91,7	91,6	+ 1,1	- 0,1
34	BIERTREBER	1,89	0,93107	91,6	90,9	91,3	91,3	+ 0,4	-
35	MANIOMEHL	2,71	0,91123	89,6	92,0	88,9	88,5	- 3,8	- 0,4
36	ZUCKERRUEBENSCHNITZEL	3,51	0,98932	83,5	89,4	94,1	94,2	+ 5,4	+ 0,1
37	SAATGUT	21,64	1,02138	113,2	112,1	113,0	113,0	+ 0,8	-
38	GETREIDESAATGUT	9,69	0,90000	107,0	107,2	105,8	105,8	- 1,3	-
39	WINTERWEIZEN	3,42	0,93985	92,6	92,8	92,1	92,1	- 0,8	-
40	MAIS	2,57	0,72622	141,3	141,3	141,3	141,3	-	-
41	WINTERROGGEN	0,90	0,99800	96,2	96,8	93,6	93,6	- 3,3	-
42	WINTERGERSTE	1,88	.	94,1	94,6	93,4	93,4	- 1,3	-
43	SOMMERGERSTE	0,92	0,96984	102,0	101,9	95,0	95,0	- 6,8	-
44	HACKFRUECHTESAATGUT	4,53	1,40597	112,8	113,6	129,8	129,8	+ 14,3	-
45	KARTOFFELN, MITTELFRIEHE	0,61	1,78589	109,3	110,0	130,4	130,4	+ 18,5	-
46	KARTOFFELN, MITTELSPAETE UND SPAETE	2,88	1,50342	107,7	108,6	128,2	128,2	+ 18,0	-
47	ZUCKERRUEBEN	0,80	0,86299	121,0	121,3	126,5	126,5	+ 4,3	-
48	FUTTERRUEBEN	0,24	0,79600	155,2	156,4	158,5	158,5	+ 1,3	-
49	FUTTERPFLANZESAATGUT	2,29	0,67540	107,2	106,4	93,3	92,7	- 12,9	- 0,6
50	ROTKLEE	0,45	0,96136	117,0	112,6	104,1	104,1	- 7,5	-
51	WIESENSCHWINGEL	0,66	0,55332	92,0	91,2	85,0	85,0	- 6,8	-
52	FUTTERERBSEN	0,17	0,91078	125,8	126,7	114,7	114,4	- 9,7	- 0,3
53	WEIDELGRAS	1,01	.	109,6	110,1	90,3	88,9	- 19,3	- 1,6
54	GEMUESESAATGUT	0,87	0,80645	154,3	154,8	157,9	157,9	+ 2,0	-
55	ZIERPFLANZESAATGUT	3,88	0,93939	118,7	111,5	108,1	108,1	- 3,0	-
56	DELSAATEN (WINTERRAPS)	0,38	.	160,5	159,9	161,7	165,0	+ 3,2	+ 2,0
57	NUTZ- UND ZUCHTVIEH	74,72	1,03223	83,8	81,0	106,4	109,0	+ 34,6	+ 2,4
58	DARUNTER								
59	MILCHKUEHE	3,40	0,94002	89,9	87,8	93,7	91,7	+ 4,4	- 2,1
60	FAERSEN	7,19	0,89982	94,8	93,3	101,4	102,0	+ 9,3	+ 0,6
61	KAEALBER	9,03	1,00463	111,4	115,2	130,9	133,6	+ 16,0	+ 2,1
62	FERKEL	39,57	1,10242	70,5	66,4	105,8	109,3	+ 64,6	+ 3,3
63	SAUEN	2,61	1,08641	86,6	78,0	103,6	103,6	+ 32,8	-
63	GEFLUEGEL (KUEKEN UND JUNGHENNEN)	9,22	0,96973	96,7	93,6	97,6	100,5	+ 7,4	+ 3,0

2 INDEX DER EINKAUFSPREISE LANDWIRTSCHAFTLICHER BETRIEBSMITTEL (AUSGABENINDEX)

(AKTUELLE ERGEBNISSE)

1980 = 100

LFD NR.	BETRIEBSMITTEL	WAEGUNGS- ANTEIL AM GESAMT- INDEX IN PROMILLE	VERKET- TUNGS- FAKTOR	1988 DURCH- SCHNITT	1989			VERAENDERUNG JULI 1989 GEGENUEBER JULI 1988 IN PROZENT	
					JULI	JUNI	JULI		
EINSCHL. UMSATZ-(MEHRWERT-)STEUER									
1	BETRIEBSMITTEL INSGESAMT	1000	0,87960	106,4	106,6	111,7	111,6	+ 4,7	- 0,1
2	WAREN UND DIENSTLEISTUNGEN FUER DIE LAUFENDE PRODUKTION	789,91	0,89426	100,4	100,7	106,3	106,2	+ 5,5	- 0,1
3	DUENGE- UND BODENVERBESSERUNGSMITTEL	110,73	0,90431	95,7	95,6	95,9	95,7	+ 0,1	- 0,2
4	EINNAEHRSTOFFDUENGER	58,22	0,89971	99,4	99,6	98,7	98,5	- 1,1	- 0,2
5	KALKAMMONSALPETER	42,68	0,89016	89,3	89,6	88,4	88,1	- 1,7	- 0,3
6	THOMASPHOSPHAT	5,86	1,06644	128,1	127,7	127,8	127,9	+ 0,2	+ 0,1
7	KALIUMCHLORID	5,71	0,84093	121,4	122,1	121,4	120,7	- 1,1	- 0,6
8	BRANNTKALK	3,97	0,79062	133,7	133,7	134,7	134,9	+ 0,9	+ 0,1
9	MEHRNAEHRSTOFFDUENGER	49,61	0,93688	91,2	90,7	92,4	92,2	+ 1,7	- 0,2
10	NPK - DUENGER	28,97	0,92633	90,7	90,6	92,2	91,7	+ 1,2	- 0,5
11	PK - DUENGER	14,57	0,95472	91,1	89,6	91,8	92,2	+ 2,9	+ 0,4
12	NP - DUENGER	6,07	0,94545	93,5	93,6	94,6	94,8	+ 1,3	+ 0,2
13	SONSTIGE DUENGE- UND BODENVERBESSERUNGSMITTEL	2,90	0,72196	100,1	100,8	101,2	101,1	+ 0,3	- 0,1
14	DARUNTER TORFMULL	2,60	0,72196	100,1	100,8	101,2	101,1	+ 0,3	- 0,1
15	FUTTERMITTEL	267,45	1,01865	91,7	93,4	96,1	95,9	+ 2,7	- 0,2
16	FUTTERGETREIDE	16,47	1,00607	86,3	86,5	85,0	82,4	- 4,7	- 3,1
17	FUTTERWEIZEN	2,39	1,00910	85,6	82,4	87,7	87,7	- 5,1	-
18	FUTTERGERSTE	6,97	1,01200	84,3	80,1	86,1	80,1	-	- 7,0
19	FUTTERHAFER	3,59	1,03430	92,0	93,9	84,2	84,2	- 10,3	-
20	FUTTERMAIS	3,62	0,95380	84,9	87,6	81,6	81,6	- 6,8	-
21	KLEIE (WEIZEN-)	2,78	1,02273	86,4	88,2	90,7	90,1	+ 2,2	- 0,7
22	OELEUCHEN UND -SCHROT (SOJASCHROT)	12,28	1,16383	104,1	123,6	109,3	109,7	- 11,2	+ 0,4
23	TIERISCHE FUTTERMITTEL	9,36	1,00410	145,4	148,4	160,4	158,4	+ 6,7	- 1,2
24	FISCHMEHL	1,73	1,04013	105,1	116,9	95,8	91,1	- 22,1	- 4,9
25	MAGERMILCH	4,32	1,00610	164,4	163,6	187,2	194,7	+ 19,0	- 1,3
26	MAGERMILCHPULVER	3,31	1,01122	141,6	145,0	146,0	146,1	+ 0,8	+ 0,1
27	MISCHFUTTERMITTEL	213,98	1,01238	89,5	90,2	94,2	94,2	+ 4,4	-
28	RINDERMISCHFUTTER	67,80	1,04902	86,2	87,2	93,3	93,3	+ 7,0	-
29	KAEELBERMISCHFUTTER	17,35	1,01238	125,6	125,7	132,6	133,0	+ 5,8	+ 0,3
30	SCHWEINEMISCHFUTTER	81,60	1,01018	86,7	87,6	90,3	90,2	+ 3,0	- 0,1
31	GEFLUEGELMISCHFUTTER	47,13	0,96484	85,9	86,0	88,1	88,3	+ 2,7	+ 0,2
32	HEU UND STROH	4,59	1,01512	79,5	80,0	70,9	68,6	- 14,2	- 3,2
33	SONSTIGE FUTTERMITTEL	7,99	0,93587	88,0	91,2	92,3	92,2	+ 1,1	- 0,1
34	BIERTREBER	1,81	0,92236	92,1	91,4	91,8	91,8	+ 0,4	-
35	MANIOTMEHL	2,78	0,89502	90,4	92,8	89,7	89,3	- 3,8	- 0,4
36	ZUCKERRUEBENSCHNITZEL	3,40	0,98075	83,9	89,8	94,6	94,7	+ 5,5	+ 0,1
37	SAATGUT	20,89	1,01518	114,2	113,1	113,9	113,9	+ 0,7	-
38	GETREIDESAAATGUT	9,36	0,89366	108,0	108,2	106,6	106,6	- 1,5	-
39	WINTERWEIZEN	3,31	0,93545	93,7	93,9	92,8	92,8	- 1,1	-
40	MAIS	2,48	0,71942	142,0	142,0	142,0	142,0	-	-
41	WINTERROGGEN	0,86	0,99206	97,3	97,9	94,3	94,3	- 3,7	-
42	WINTERGERSTE	1,83	0,99206	95,1	95,6	94,2	94,2	- 1,5	-
43	SOMMERGERSTE	0,88	0,96329	103,0	102,9	95,7	95,7	- 7,0	-
44	HACKFRUECHTESAAATGUT	4,38	1,39970	114,3	115,1	131,2	131,2	+ 14,0	-
45	KARTOFFELN, MITTELFRUEHE	0,60	1,77907	111,1	111,8	131,9	131,9	+ 18,0	-
46	KARTOFFELN, MITTELSPAETE UND SPAETE	2,77	1,59796	109,5	110,4	129,7	129,7	+ 17,5	-
47	ZUCKERRUEBEN	0,77	0,85993	121,5	121,8	127,1	127,1	+ 4,4	-
48	FUTTERRUEBEN	0,24	0,79733	155,9	157,1	159,2	159,2	+ 1,3	-
49	FUTTERPFLANZENSAAATGUT	2,20	0,67045	107,5	108,7	83,6	82,9	- 12,9	- 0,7
50	ROTKLEE	0,43	0,95280	117,6	113,1	104,5	104,5	- 7,6	-
51	WIESENSCHWINGEL	0,64	0,55025	92,4	91,6	85,4	85,4	- 6,8	-
52	FUTTERERBSEN	0,15	0,91078	126,4	127,3	115,3	115,0	- 9,7	- 0,3
53	WEIDELGRAS	0,98	0,91078	110,1	110,6	90,8	89,3	- 19,3	- 1,7
54	GEMUESESAATGUT	0,83	0,79872	155,4	156,0	159,2	159,2	+ 2,1	-
55	ZIERPFLANZENSAAATGUT	3,76	0,93047	120,0	112,8	109,4	109,4	- 3,0	-
56	OELESAATEN (WINTERRAPS)	0,36	0,93047	161,3	160,7	162,5	165,7	+ 3,1	+ 2,0
57	NUTZ- UND ZUCHTVIEH	72,72	1,04111	87,7	84,7	109,6	112,3	+ 32,6	+ 2,5
58	DARUNTER								
59	MILCHKUEHE	3,29	0,94623	93,5	91,4	96,2	94,1	+ 3,0	- 2,2
60	FAERSEN	8,99	0,90794	99,0	97,4	104,3	105,0	+ 7,8	+ 0,7
61	KAEELBER	8,78	1,00836	115,5	113,4	134,1	136,7	+ 14,5	+ 1,9
62	FERKEL	38,54	1,11209	74,1	69,8	109,3	112,9	+ 61,7	+ 3,3
63	SAUEN	2,54	1,09598	90,9	81,9	107,0	107,0	+ 30,6	-
64	GEFLUEGEL (KUEKEN UND JUNGHENNEN)	8,97	0,98028	101,7	98,4	100,9	103,7	+ 5,4	+ 2,8

2 INDEX DER EINKAUFSPREISE LANDWIRTSCHAFTLICHER BETRIEBSMITTEL (AUSGABENINDEX)

(AKTUELLE ERGEBNISSE)

1980 = 100

LFD NR.	BETRIEBSMITTEL	WAEGUNGS- ANTEIL AM GESAMT- INDEX IN PROMILLE	VERKET- TUNGS- FAKTOR	1988 DURCH- SCHNITT	1988		1989		VERAENDERUNG JULI 1989 GEGENUEBER JULI 1988 IN PROZENT		
					JULI	JUNI	JULI	JULI	JUNI	JULI	
OHNE UMSATZ-(MEHRWERT-)STEUER											
64	PFLANZENSCHUTZMITTEL	19,50	1,27877	131,3	130,6	131,6	131,6	+ 0,8	-		
65	FUNGIZIDE	3,89	1,07875	110,1	110,5	117,0	117,0	+ 5,9	-		
66	INSEKTIZIDE	1,39	1,18064	115,5	116,0	121,6	121,6	+ 4,8	-		
67	HERBIZIDE	12,33	1,36612	124,0	123,2	121,9	121,9	- 1,1	-		
68	SONSTIGE MITTEL	1,89	1,18064	234,0	231,1	232,6	232,6	+ 0,6	-		
69	BRENN- UND TREIBSTOFFE (EINSCHL. SCHMIERST. U. EL. STROM)	114,26	0,65820	79,9	80,3	88,8	87,4	+ 8,8	- 1,6		
70	KOHLE	0,42	0,77924	129,8	128,0	127,9	128,3	+ 0,2	+ 0,3		
71	HEIZOEL	29,19	0,50955	50,6	50,9	64,4	62,7	+23,2	- 2,6		
72	HEIZOEL, EXTRA LEICHT	27,42	0,50497	50,5	51,0	64,1	62,5	+22,5	- 2,5		
73	HEIZOEL, SCHWER	1,77	0,62054	52,7	50,1	68,6	65,4	+30,5	- 4,7		
74	TREIBSTOFFE	56,12	0,57480	65,4	66,0	75,3	73,4	+11,2	- 2,5		
75	DIESELKRAFTSTOFF 1)	41,08	0,55529	59,0	59,2	65,0	64,1	+ 8,9	- 1,4		
76	BENZIN	15,04	0,77912	82,8	84,4	103,4	98,9	+17,2	- 4,4		
77	SCHMIERSTOFFE	10,59	0,84982	120,4	120,7	122,0	122,2	+ 1,2	+ 0,2		
78	SCHLEPPER-MOTORENÖL	7,08	0,85790	119,7	119,9	121,1	121,3	+ 1,2	+ 0,2		
79	STAUFFERFETT	3,51	0,83392	121,7	122,2	123,9	123,9	+ 1,4	-		
80	ELEKTRISCHER STROM	17,94	0,90901	147,7	147,7	150,0	150,0	+ 1,6	-		
81	ALLGEMEINE WIRTSCHAFTSAUSGABEN	80,59	0,86315	122,5	122,5	127,6	127,4	+ 4,0	- 0,2		
82	UNTERHALTUNG DER WIRTSCHAFTSGEBAEUDE	20,44	0,80322	130,2	130,1	134,7	134,7	+ 3,5	-		
83	UNTERHALTUNG DER MASCHINEN UND GERAETE (EINSCHL. TECH- NISCHER HILFSMATERIALIEN)	78,52	0,81240	130,7	130,9	134,3	134,6	+ 2,8	+ 0,2		
84	REPARATUREN (OHNE AUTOREPARATUREN)	50,25	0,80712	132,2	132,3	135,9	136,1	+ 2,9	+ 0,1		
85	AUSGABEN FUER AUTOREPARATUREN	12,57	0,82045	134,8	135,4	140,0	140,4	+ 3,7	+ 0,3		
86	TECHNISCHE HILFSMATERIALIEN	15,70	0,86506	122,7	122,7	124,9	125,0	+ 1,9	+ 0,1		
87	NEUBAUTEN UND NEUE MASCHINEN	205,21	0,84756	127,8	127,8	130,8	130,9	+ 2,4	+ 0,1		
88	NEUBAU LANDWIRTSCHAFTLICHER BETRIEBSGEBAEUDE	35,44	0,74563	120,1	120,1	124,2	124,2	+ 3,4	-		
89	NEUANSCHAFFUNG GROESSERER MASCHINEN (EINSCHL. KFZ.)	169,77	0,87422	129,5	129,5	132,2	132,3	+ 2,2	+ 0,1		
90	ACKERSCHLEPPER (VIERRADSCHLEPPER)	48,78	0,86567	126,0	126,4	127,3	127,3	+ 0,7	-		
91	EINACHSSCHLEPPER UND ANDERE EINACHSIGE MOTORGERAETE	2,31	0,84238	134,5	134,4	136,3	136,3	+ 1,4	-		
92	LANDMASCHINEN UND GERAETE	88,97	0,88040	129,8	129,7	132,9	133,1	+ 2,6	+ 0,2		
93	FUER DIE BODENBEARBEITUNG UND -PFLEGE DARUNTER	9,64	0,86460	122,6	122,2	124,2	124,6	+ 2,0	+ 0,3		
94	SCHLEPPERANBAUPFLUG	3,25	0,84059	130,2	129,7	130,8	131,7	+ 1,5	+ 0,7		
95	ACKEREGGE	3,07	0,87691	119,3	119,1	121,3	121,3	+ 1,8	-		
96	ZUM SAEEN UND PFLANZEN	2,55	0,82668	121,3	121,4	123,7	123,7	+ 1,9	-		
97	FUER DUENGUNG, PFLANZENSCHUTZ UND BEWAESSERUNG DARUNTER	9,48	0,90120	132,0	132,0	135,2	135,3	+ 2,5	+ 0,1		
98	STALLDUNGSTREUER	2,85	0,91226	134,9	135,2	138,7	138,7	+ 2,6	-		
99	PFLANZENSCHUTZSPRUEHGERAET	3,16	0,89526	131,1	130,4	133,4	133,4	+ 2,3	-		
100	FUER DIE ERNTEBERGUNG	30,63	0,89954	131,4	131,1	133,8	133,8	+ 2,1	-		
101	ANBAUMAEHWERK	4,29	0,88209	119,6	119,8	120,8	120,8	+ 0,8	-		
102	RECHWENDER	4,67	0,92925	115,5	115,2	116,7	116,7	+ 1,3	-		
103	FELDHAECKSLER	3,77	0,91272	138,8	139,6	143,3	143,3	+ 2,7	-		
104	ZUCKERRUEBEN - BUNKERKOEPPFRODER	2,05	0,89299	125,3	125,1	127,2	127,2	+ 1,7	-		
105	MAEHDRÄSCHER	11,46	0,89440	139,2	138,3	142,0	142,0	+ 2,7	-		
106	KARTOFFELVOLLERNTER	0,90	0,86420	129,8	131,0	134,5	134,5	+ 2,7	-		
107	PICK - UP - PRESSE	3,49	0,90441	137,3	137,4	139,1	139,1	+ 1,2	-		
108	FUER DIE OBST- UND TRAUBENVERARBEITUNG	0,40	.	126,1	126,5	132,1	132,1	+ 4,4	-		
109	FUER DIE FUTTERMITTELBEREITUNG	3,02	0,88759	141,4	141,3	145,1	145,6	+ 3,0	+ 0,3		
110	FUER FOERDERZWECKE DARUNTER	11,18	0,84310	137,3	137,3	139,3	139,4	+ 1,5	+ 0,1		
111	SCHLEPPERANBAU- UND -ANHAENGELADER	1,98	0,84256	128,0	128,4	130,5	131,3	+ 2,3	+ 0,6		
112	LADEWAGEN	7,07	0,83562	146,0	145,8	147,7	147,7	+ 1,3	-		
113	FUER DIE MILCHWIRTSCHAFT	4,41	0,87798	130,2	130,7	145,6	145,6	+11,4	-		
114	VERSCHIEDENE MASCHINEN UND EINRICHTUNGEN	17,66	0,87612	124,3	124,2	126,8	127,2	+ 2,4	+ 0,3		
115	KRAFTFAHRZEUGE (EINSCHL. ANHAENGER)	29,71	0,87120	133,7	133,4	137,7	137,7	+ 3,2	-		

1) UNTER BERÜCKSICHTIGUNG DER BETRIEBSBEIHILFE FÜR DIESEL-
KRAFTSTOFF.

2 INDEX DER EINKAUFSPREISE LANDWIRTSCHAFTLICHER BETRIEBSMITTEL (AUSGABENINDEX)

(AKTUELLE ERGEBNISSE)

1980 = 100

LFD NR.	BETRIEBSMITTEL	WAEGUNGS- ANTEIL AM GESAMT- INDEX IN PROMILLE	VERKET- TUNGS- FAKTOR	1988 DURCH- SCHNITT	1988 1989			VERAENDERUNG JULI 1989 GEGENUEBER JULI JUNI 1988 1989 IN PROZENT	
					JULI	JUNI	JULI		
EINSCHL. UMSATZ-(MEHRWERT-)STEUER									
64	PFLANZENSCHUTZMITTEL	19,98	1,25628	132,4	131,7	132,7	132,7	+ 0,8	-
65	FUNGIZIDE	4,00	1,05932	111,0	111,4	118,1	118,1	+ 6,0	-
66	INSEKTIZIDE	1,43	1,16009	116,5	117,0	122,6	122,6	+ 4,8	-
67	HERBIZIDE	12,63	1,34228	125,2	124,3	123,0	123,0	- 1,0	-
68	SONSTIGE MITTEL	1,92	1,16009	236,2	233,3	234,8	234,8	+ 0,6	-
69	BRENN- UND TREIBSTOFFE (EINSCHL. SCHMIERST. U. EL. STROM)	116,99	0,65529	81,8	82,2	90,6	89,3	+ 8,6	- 1,4
70	KOHLE	0,43	0,76537	131,0	129,1	129,0	129,5	+ 0,3	+ 0,4
71	HEIZOEL	29,89	0,50049	51,1	51,4	64,9	63,2	+23,0	- 2,6
72	HEIZOEL, EXTRA LEICHT	28,07	0,49610	50,9	51,4	64,6	63,0	+22,6	- 2,5
73	HEIZOEL, SCHWER	1,82	0,60927	53,2	50,6	69,2	66,0	+30,4	- 4,6
74	TREIBSTOFFE	57,47	0,58391	68,5	69,1	78,2	76,4	+10,6	- 2,3
75	DIESELKRAFTSTOFF 1)	42,07	0,56737	63,0	63,2	68,6	67,8	+ 7,3	- 1,2
76	BENZIN	15,40	0,76525	83,5	85,1	104,3	99,8	+17,3	- 4,3
77	SCHMIERSTOFFE	10,83	0,83594	121,4	121,7	123,1	123,2	+ 1,2	+ 0,1
78	SCHLEPPERMOTORENOEL	7,24	0,84380	120,7	120,9	122,1	122,3	+ 1,2	+ 0,2
79	STAUFFERFETT	3,59	0,81888	122,7	123,3	125,1	125,1	+ 1,5	-
80	ELEKTRISCHER STROM	18,37	0,89309	149,1	149,0	151,4	151,4	+ 1,6	-
81	ALLGEMEINE WIRTSCHAFTSAUSGABEN	79,82	0,85336	123,2	123,2	128,4	128,1	+ 4,0	- 0,2
82	UNTERHALTUNG DER WIRTSCHAFTSGEBAEUDE	20,94	0,78917	131,4	131,3	135,8	135,8	+ 3,4	-
83	UNTERHALTUNG DER MASCHINEN UND GERAETE (EINSCHL. TECH- NISCHER HILFSMATERIALIEN)	80,39	0,79770	131,9	132,1	135,6	135,8	+ 2,8	+ 0,1
84	REPARATUREN (OHNE AUTOREPARATUREN)	51,44	0,79268	133,3	133,4	137,1	137,3	+ 2,9	+ 0,1
85	AUSGABEN FUER AUTOREPARATUREN	12,86	0,80591	136,0	136,6	141,2	141,6	+ 3,7	+ 0,3
86	TECHNISCHE HILFSMATERIALIEN	16,09	0,84987	124,1	124,1	126,2	126,3	+ 1,8	+ 0,1
87	NEUBAUTEN UND NEUE MASCHINEN	210,09	0,83305	129,0	129,0	132,0	132,1	+ 2,4	+ 0,1
88	NEUBAU LANDWIRTSCHAFTLICHER BETRIEBSGEBAEUDE	36,27	0,73224	121,1	121,2	125,3	125,3	+ 3,4	-
89	NEUANSCHAFFUNG GROESSERER MASCHINEN (EINSCHL. KFZ.)	173,82	0,85890	130,6	130,6	133,4	133,5	+ 2,2	+ 0,1
90	ACKERSCHLEPPER (VIERRADSCHLEPPER)	49,95	0,85073	127,1	127,6	128,5	128,5	+ 0,7	-
91	EINACHSSCHLEPPER UND ANDERE EINACHSIGE MOTORGERAETE	2,37	0,82741	135,7	135,6	137,6	137,6	+ 1,5	-
92	LANDMASCHINEN UND GERAETE	91,08	0,86484	131,0	130,8	134,1	134,2	+ 2,6	+ 0,1
93	FUER DIE BODENBEARBEITUNG UND -PFLEGE	9,87	0,84957	123,7	123,3	125,4	125,8	+ 2,0	+ 0,3
94	DARUNTER	3,34	0,82620	131,3	130,9	132,0	132,9	+ 1,5	+ 0,7
95	SCHLEPPERANBAUPFLUG	3,14	0,86143	120,3	120,1	122,4	122,4	+ 1,9	-
96	ACKEREGGE	2,61	0,81219	122,4	122,5	124,8	124,8	+ 1,9	-
97	ZUM SAEEN UND PFLANZEN	2,61	0,81219	122,4	122,5	124,8	124,8	+ 1,9	-
98	FUER DUENGUNG, PFLANZENSCHUTZ UND BEWAESSERUNG	9,70	0,88566	133,2	133,1	136,5	136,6	+ 2,6	+ 0,1
99	DARUNTER	2,93	0,89620	136,1	136,3	140,0	140,0	+ 2,7	-
100	STALLDUNGSTREUER	3,23	0,87925	132,2	131,5	134,6	134,6	+ 2,4	-
101	PFLANZENSCHUTZSPRUENGERAET	31,36	0,88420	132,6	132,3	135,0	135,0	+ 2,0	-
102	FUER DIE ERNTEBERGUNG	4,40	0,86649	120,6	120,8	121,9	121,9	+ 0,9	-
103	ANBAUMAEHWERK	4,78	0,91204	116,5	116,2	117,8	117,8	+ 1,4	-
104	RECHWENDER	3,87	0,89608	140,0	140,8	144,5	144,5	+ 2,6	-
105	FELDHAECKSLER	2,09	0,87681	126,4	126,2	128,3	128,3	+ 1,7	-
106	ZUCKERRUEBEN - BUNKERKOEPPFRODER	11,73	0,87855	140,5	139,6	143,3	143,3	+ 2,7	-
107	MAEHORESCHER	0,82	0,84848	130,9	132,2	135,7	135,7	+ 2,6	-
108	KARTOFFELVOLLERNTER	3,57	0,88889	138,5	138,6	140,3	140,3	+ 1,2	-
109	PICK - UP - PRESSE	0,41	.	127,2	127,6	133,2	133,2	+ 4,4	-
110	FUER DIE OBST- UND TRAUBENVERARBEITUNG	3,10	0,87191	142,8	142,7	146,5	147,0	+ 3,0	+ 0,3
111	FUER DIE FUTTERMITTELBEREITUNG	11,45	0,82811	138,5	138,5	140,5	140,7	+ 1,6	+ 0,1
112	FUER FOERDERZWECKE	2,03	0,82753	129,1	129,5	131,7	132,4	+ 2,2	+ 0,5
113	DARUNTER	7,24	0,82086	147,3	147,1	149,0	149,0	+ 1,3	-
114	SCHLEPPERANBAU- UND -ANHAENGELADER	4,51	0,86216	131,3	131,8	146,9	146,9	+11,5	-
115	LADEWAGEN	18,07	0,86295	125,4	125,3	127,9	128,3	+ 2,4	+ 0,3
116	FUER DIE MILCHWIRTSCHAFT	30,42	0,85589	134,9	134,6	139,0	139,0	+ 3,3	-
117	VERSCHIEDENE MASCHINEN UND EINRICHTUNGEN								
118	KRAFTFAHRZEUGE (EINSCHL. ANHAENGER)								

1) UNTER BERUECKSICHTIGUNG DER BETRIEBSBEIHLFE FUER DIESEL-KRAFTSTOFF.

3 Index der Erzeugerpreise landwirtschaftlicher Produkte

(Mittelfristige Übersicht)

Absolute Werte

1980 = 100

Jahr Monat	Landwirtschaftliche Produkte		Pflanzliche Produkte					Tierische Produkte			
	ins- gesamt	ohne Milch	zu- sammen	Getreide	Hack- früchte	Sonderkultur- erzeugnisse		zu- sammen	Schlacht- vieh	Milch	Eier
						zusammen	Schnitt- blumen und Topfpfl.				
Gewicht a)	1 000	756,61	280,46	98,15	54,49	109,64	32,79	719,54	375,73	243,39	39,43
b)	1 000	756,91	281,34	98,03	54,43	110,72	32,75	718,66	375,27	243,09	39,39
1982 D a)	109,8	110,4	105,5	107,2	105,6	104,0	101,4	111,4	115,7	107,8	85,3
b)	109,7	110,3	105,4	107,2	105,6	103,7	101,4	111,5	115,7	107,9	85,3
1983 D a)	108,2	106,8	107,2	108,0	120,5	100,0	100,6	108,6	108,5	112,7	90,4
b)	108,5	107,1	107,5	108,4	121,1	99,9	100,8	108,9	108,7	113,0	90,6
1984 D a)	106,9	105,9	106,5	105,2	107,6	107,1	102,4	107,0	106,7	109,9	97,5
b)	110,1	109,2	110,4	109,7	112,6	109,6	105,1	110,0	109,8	113,0	99,9
1985 D a)	103,1	101,3	101,1	92,6	93,0	112,5	104,2	103,9	102,4	108,6	86,6
b)	108,3	106,4	105,9	97,3	97,7	117,2	109,5	109,2	107,7	114,1	91,0
1986 D a)	97,2	93,3	98,7	91,3	102,1	103,6	102,6	96,6	91,3	109,2	76,4
b)	102,0	97,9	103,4	95,9	107,4	107,9	107,8	101,5	96,0	114,7	80,4
1987 D a)	93,9	89,6	98,5	89,8	97,7	107,7	103,2	92,2	84,3	107,3	86,0
b)	98,7	94,1	103,1	94,4	102,8	112,1	108,4	96,9	88,6	112,8	90,4
1988 D a)	94,0	87,7	96,2	83,7	99,9	107,1	100,9	93,1	83,4	113,5	71,4
b)	98,7	92,1	100,7	88,0	105,1	111,5	106,0	97,9	87,4	119,3	75,0

Ohne Umsatz-(Mehrwert-)steuer und Aufwertungs- bzw. Einkommensausgleich

1987 Okt.	94,2	88,2	97,3	84,2	95,1	111,7	98,5	92,9	83,8	112,8	77,2
Nov.	95,2	89,0	98,7	85,7	97,6	112,9	101,1	93,9	83,8	114,6	81,3
Dez.	96,3	90,6	101,2	87,0	98,6	117,5	111,4	94,4	84,5	113,8	85,9
1988 Jan.	94,6	89,7	101,4	88,4	97,8	116,9	110,3	92,0	82,6	110,0	78,5
Febr.	94,1	89,2	101,4	88,8	97,0	117,0	107,8	91,3	81,7	109,5	75,5
März	94,2	89,4	101,5	88,7	96,5	117,5	108,4	91,4	81,6	109,3	76,0
April	92,5	87,4	101,1	88,7	96,3	116,7	107,0	89,1	79,4	108,2	66,6
Mai	91,6	86,4	99,7	88,8	95,5	113,4	103,6	88,4	80,3	107,5	56,5
Juni	93,2	88,2	99,8	88,0	104,1	110,3	97,3	90,6	83,1	108,9	60,4
Juli	93,3	87,5	98,4	86,3	104,4	108,1	92,0	91,4	82,9	111,5	60,5
Aug.	93,0	85,9	93,9	82,2	102,1	101,9	91,5	92,6	82,7	114,8	65,1
Sept.	95,5	88,0	94,2	81,0	100,2	104,8	92,7	96,0	85,5	119,0	74,4
Okt.	96,2	87,9	93,7	81,1	98,9	104,0	95,5	97,2	85,4	121,9	77,9
Nov.	97,7	89,4	94,6	81,8	99,3	105,5	98,5	98,9	86,7	123,6	82,5
Dez.	99,1	91,4	95,8	82,8	99,4	107,4	103,8	100,4	88,5	122,9	85,3
1989 Jan.	97,9	91,4	96,5	83,8	99,7	108,1	103,2	98,5	87,6	118,4	80,1
Febr.	99,1	93,2	97,7	84,4	101,2	109,7	104,9	99,7	89,4	117,7	84,6
März	100,1	94,6	99,8	84,7	104,9	112,6	105,5	100,3	89,4	117,3	90,5
April	99,8	93,8	100,3	85,5	105,4	112,8	103,4	99,6	88,9	118,6	78,8
Mai	100,1	94,4	99,6	85,6	105,7	110,7	98,9	100,4	91,1	118,0	75,3
Juni	98,1	100,8	84,9	115,9	109,4	94,3	...	96,8	...	75,2
Juli	98,7	100,1	82,1	116,7	110,4	90,9	...	98,4	...	73,2
Aug.
Sept.

Einschl. pauschalierte Umsatz-(Mehrwert-)steuer und Aufwertungs- bzw. Einkommensausgleich

1987 Okt.	98,9	92,5	101,9	88,4	100,0	116,3	103,6	97,6	88,0	118,5	81,2
Nov.	100,0	93,4	103,4	90,1	102,6	117,5	106,3	98,6	88,1	120,4	85,5
Dez.	101,1	95,1	106,0	91,5	103,6	122,3	117,1	99,2	88,8	119,6	90,3
1988 Jan.	99,4	94,1	106,2	93,0	102,9	121,7	115,9	96,7	86,9	115,6	82,5
Febr.	98,8	93,6	106,2	93,3	102,1	121,8	113,3	95,9	85,9	115,0	79,4
März	98,9	93,8	106,3	93,3	101,5	122,3	114,0	96,0	85,7	114,9	79,9
April	97,1	91,7	105,9	93,2	101,2	121,4	112,5	93,7	83,5	113,8	70,0
Mai	96,1	90,7	104,4	93,3	100,4	118,0	108,8	92,9	84,4	113,0	59,4
Juni	97,9	92,5	104,6	92,5	109,5	114,8	102,3	95,2	87,4	114,4	63,5
Juli	98,0	91,8	103,0	90,7	109,8	112,6	96,7	96,0	87,1	117,2	63,6
Aug.	97,6	90,2	98,3	86,4	107,4	106,1	96,2	97,3	86,9	120,7	68,4
Sept.	100,3	92,4	98,7	85,2	105,4	109,1	97,5	100,9	89,9	125,0	78,3
Okt.	101,0	92,3	98,2	85,2	104,0	108,3	100,3	102,1	89,8	128,1	81,9
Nov.	102,6	93,8	99,1	85,9	104,4	109,8	103,6	104,0	91,2	129,9	86,7
Dez.	104,1	96,0	100,4	87,1	104,6	111,8	109,1	105,5	93,0	129,2	89,7
1989 Jan.	101,1	94,2	99,5	86,6	103,0	110,8	106,6	101,7	90,4	122,3	82,7
Febr.	102,3	96,1	100,7	87,1	104,6	112,5	108,3	102,9	92,3	121,5	87,3
März	103,3	97,6	102,9	87,5	108,3	115,5	108,9	103,5	92,3	121,2	93,5
April	103,0	96,7	103,3	88,2	108,9	115,6	106,7	102,9	91,7	122,4	81,4
Mai	103,3	97,4	102,6	88,4	109,2	113,5	102,1	103,6	94,0	121,7	77,7
Juni	101,2	103,9	87,6	119,8	112,2	97,3	...	100,0	...	77,7
Juli	101,8	103,1	84,8	120,5	113,2	93,8	...	101,5	...	75,6
Aug.
Sept.

a) Ohne Umsatz-(Mehrwert-)steuer und Aufwertungs- bzw. Einkommensausgleich.

b) Einschl. pauschalierte Umsatz-(Mehrwert-)steuer und Aufwertungs- bzw. Einkommensausgleich.

3 Index der Erzeugerpreise landwirtschaftlicher Produkte
(Mittelfristige Übersicht)
Relative Veränderungen gegenüber dem entsprechenden Vorjahresergebnis
Prozent

Jahr Monat	Landwirtschaftliche Produkte		Pflanzliche Produkte					Tierische Produkte			
	ins- gesamt	ohne Milch	zu- sammen	Getreide	Hack- früchte	Sonderkultur- erzeugnisse		zu- sammen	Schlacht- vieh	Milch	Eier
						zusammen	Schnitt- blumen und Topfpfl.				
Gewicht a)	1 000	756,61	280,46	98,15	54,49	109,64	32,79	719,54	375,73	243,39	39,43
b)	1 000	756,91	281,34	98,03	54,43	110,72	32,75	718,66	375,27	243,09	39,39
1982 D a)	+ 3,6	+ 2,8	- 1,1	+ 4,2	+ 4,3	- 8,5	- 0,4	+ 5,3	+ 6,7	+ 5,9	-20,7
b)	+ 3,9	+ 3,2	- 0,8	+ 4,7	+ 4,9	- 8,3	-	+ 5,9	+ 7,2	+ 6,4	-20,3
1983 D a)	- 1,5	- 3,3	+ 1,6	+ 0,7	+14,1	- 3,8	- 0,8	- 2,5	- 6,2	+ 4,5	+ 6,0
b)	- 1,1	- 2,9	+ 2,0	+ 1,1	+14,7	- 3,7	- 0,6	- 2,3	- 6,1	+ 4,7	+ 6,2
1984 D a)	- 1,2	- 0,8	- 0,7	- 2,6	-10,7	+ 7,1	+ 1,8	- 1,5	- 1,7	- 2,5	+ 7,9
b)	+ 1,5	+ 2,0	+ 2,7	+ 1,2	- 7,0	+ 9,7	+ 4,3	+ 1,0	+ 1,0	-	+10,3
1985 D a)	- 3,6	- 4,3	- 5,1	-12,0	-13,6	+ 5,0	+ 1,8	- 2,9	- 4,0	- 1,2	-11,2
b)	- 1,6	- 2,6	- 4,1	-11,3	-13,2	+ 6,9	+ 4,2	- 0,7	- 1,9	+ 1,0	- 8,9
1986 D a)	- 5,7	- 7,9	- 2,4	- 1,4	+ 9,8	- 7,9	- 1,5	- 7,0	-10,8	+ 0,6	-11,8
b)	- 5,8	- 8,0	- 2,4	- 1,4	+ 9,9	- 7,9	- 1,6	- 7,1	-10,9	+ 0,5	-11,6
1987 D a)	- 3,4	- 4,0	- 0,2	- 1,6	- 4,3	+ 4,0	+ 0,6	- 4,6	- 7,7	- 1,7	+12,6
b)	- 3,2	- 3,9	- 0,3	- 1,6	- 4,3	+ 3,9	+ 0,6	- 4,5	- 7,7	- 1,7	+12,4
1988 D a)	+ 0,1	- 2,1	- 2,3	- 6,8	+ 2,3	- 0,6	- 2,2	+ 1,0	- 1,1	+ 5,8	-17,0
b)	-	- 2,1	- 2,3	- 6,8	+ 2,2	- 0,5	- 2,2	+ 1,0	- 1,0	+ 5,8	-17,0

Ohne Umsatz-(Mehrwert-)steuer und Aufwertungs- bzw. Einkommensausgleich

1987 Okt.	- 2,0	- 2,8	+ 1,2	- 5,9	- 4,8	+12,0	+ 0,6	- 3,4	- 5,8	- 0,2	+ 3,6
Nov.	- 0,5	- 1,0	+ 2,9	- 5,8	+ 0,6	+14,0	- 0,1	- 1,8	- 3,7	+ 0,8	- 2,9
Dez.	+ 1,8	+ 1,8	+ 3,9	- 6,2	+ 1,4	+16,1	+ 2,0	+ 1,0	+ 0,4	+ 1,4	+ 0,9
1988 Jan.	+ 1,4	+ 1,2	+ 3,0	- 6,1	- 0,7	+14,9	+ 2,5	+ 0,8	- 0,7	+ 1,9	- 9,1
Febr.	- 0,4	- 1,7	+ 2,1	- 7,1	- 1,3	+13,7	- 0,2	- 1,5	- 4,2	+ 2,9	-19,1
März	- 1,6	- 3,7	+ 1,5	- 8,1	- 1,7	+13,3	+ 3,1	- 2,9	- 5,6	+ 4,2	-29,6
April	- 2,9	- 5,7	-	- 8,7	- 2,5	+10,6	+ 0,8	- 4,3	- 6,6	+ 4,5	-40,9
Mai	- 2,4	- 5,2	- 1,8	- 8,7	- 3,2	+ 6,3	- 1,0	- 2,8	- 5,4	+ 5,0	-30,8
Juni	- 0,7	- 3,2	- 1,8	- 9,2	+ 1,8	+ 4,3	- 2,2	- 0,3	- 2,6	+ 6,0	-20,3
Juli	+ 1,1	- 1,0	- 1,9	-10,3	+ 2,8	+ 4,4	- 3,3	+ 2,5	+ 0,6	+ 6,7	-14,7
Aug.	- 0,1	- 2,8	- 3,4	- 7,3	+ 3,5	- 3,5	- 2,3	+ 1,2	- 1,2	+ 6,5	-16,5
Sept.	+ 2,1	-	- 1,6	- 3,9	+ 5,4	- 2,7	- 0,9	+ 3,6	+ 1,4	+ 7,3	- 4,2
Okt.	+ 2,1	- 0,3	- 3,7	- 3,7	+ 4,0	- 6,9	- 3,0	+ 4,6	+ 1,9	+ 8,1	+ 0,9
Nov.	+ 2,6	+ 0,4	- 4,2	- 4,6	+ 1,7	- 6,6	- 2,6	+ 5,3	+ 3,5	+ 7,9	+ 1,5
Dez.	+ 2,9	+ 0,9	- 5,3	- 4,8	+ 0,8	- 8,6	- 6,8	+ 6,4	+ 4,7	+ 8,0	- 0,7
1989 Jan.	+ 3,5	+ 1,9	- 4,8	- 5,2	+ 1,9	- 7,5	- 6,4	+ 7,1	+ 6,1	+ 7,6	+ 2,0
Febr.	+ 5,3	+ 4,5	- 3,6	- 5,0	+ 4,3	- 6,2	- 2,7	+ 9,2	+ 9,4	+ 7,5	+12,1
März	+ 6,3	+ 5,8	- 1,7	- 4,5	+ 8,7	- 4,2	- 2,7	+ 9,7	+ 9,6	+ 7,3	+19,1
April	+ 7,9	+ 7,3	- 0,8	- 3,6	+ 9,4	- 3,3	- 3,4	+11,8	+12,0	+ 9,6	+18,3
Mai	+ 9,3	+ 9,3	- 0,1	- 3,6	+10,7	- 2,4	- 4,5	+13,6	+13,4	+ 9,8	+33,3
Juni	+11,2	+ 1,0	- 3,5	+11,3	- 0,8	- 3,1	...	+16,5	...	+24,5
Juli	+12,8	+ 1,7	- 4,9	+11,8	+ 2,1	- 1,2	...	+18,7	...	+21,0
Aug.											
Sept.											

Einschl. pauschalierte Umsatz-(Mehrwert-)steuer und Aufwertungs- bzw. Einkommensausgleich

1987 Okt.	- 2,0	- 2,8	+ 1,3	- 6,1	- 4,8	+12,0	+ 0,6	- 3,5	- 5,9	- 0,2	+ 3,6
Nov.	- 0,5	- 1,0	+ 3,0	- 5,8	+ 0,6	+14,0	- 0,1	- 1,9	- 3,6	+ 0,8	- 2,8
Dez.	+ 1,7	+ 1,8	+ 3,9	- 6,2	+ 1,4	+16,0	+ 2,0	+ 0,9	+ 0,3	+ 1,4	+ 1,0
1988 Jan.	+ 1,5	+ 1,2	+ 3,1	- 6,0	- 0,7	+15,0	+ 2,5	+ 0,7	- 0,7	+ 2,0	- 9,1
Febr.	- 0,5	- 1,7	+ 2,1	- 7,1	- 1,3	+13,7	- 0,3	- 1,5	- 4,2	+ 2,9	-19,1
März	- 1,6	- 3,7	+ 1,5	- 8,0	- 1,7	+13,3	+ 3,2	- 2,9	- 5,7	+ 4,3	-29,5
April	- 3,0	- 5,8	+ 0,1	- 8,8	- 2,6	+10,5	+ 0,9	- 4,3	- 6,5	+ 4,6	-40,9
Mai	- 2,5	- 5,2	- 1,8	- 8,8	- 3,3	+ 6,3	- 1,0	- 2,8	- 5,5	+ 4,9	-30,8
Juni	- 0,7	- 3,2	- 1,7	- 9,2	+ 1,9	+ 4,2	- 2,2	- 0,3	- 2,5	+ 6,0	-20,3
Juli	+ 1,1	- 1,1	- 1,9	-10,4	+ 2,8	+ 4,5	- 3,2	+ 2,3	+ 0,6	+ 6,7	-14,7
Aug.	- 0,1	- 2,8	- 3,4	- 7,4	+ 3,6	- 3,5	- 2,3	+ 1,2	- 1,1	+ 6,6	-16,6
Sept.	+ 2,1	+ 0,1	- 1,5	- 3,8	+ 5,4	- 2,7	- 0,8	+ 3,6	+ 1,5	+ 7,3	- 4,2
Okt.	+ 2,1	- 0,2	- 3,6	- 3,6	+ 4,0	- 6,9	- 3,2	+ 4,6	+ 2,0	+ 8,1	+ 0,9
Nov.	+ 2,6	+ 0,4	- 4,2	- 4,7	+ 1,8	- 6,6	- 2,5	+ 5,5	+ 3,5	+ 7,9	+ 1,4
Dez.	+ 3,0	+ 0,9	- 5,3	- 4,8	+ 1,0	- 8,6	- 6,8	+ 6,4	+ 4,7	+ 8,0	- 0,7
1989 Jan.	+ 1,7	+ 0,1	- 6,3	- 6,9	+ 0,1	- 9,0	- 8,0	+ 5,2	+ 4,0	+ 5,8	+ 0,2
Febr.	+ 3,5	+ 2,7	- 5,2	- 6,6	+ 2,4	- 7,6	- 4,4	+ 7,3	+ 7,5	+ 5,7	+ 9,9
März	+ 4,4	+ 4,1	- 3,2	- 6,2	+ 6,7	- 5,6	- 2,7	+ 7,8	+ 9,6	+ 5,5	+19,1
April	+ 6,1	+ 5,5	- 2,5	- 5,4	+ 7,6	- 4,8	- 5,2	+ 9,8	+ 9,8	+ 7,6	+16,3
Mai	+ 7,5	+ 7,4	- 1,7	- 5,3	+ 8,8	- 3,8	- 6,2	+11,5	+11,4	+ 7,7	+30,8
Juni	+ 9,4	- 0,7	- 5,3	+ 9,4	- 2,3	- 4,9	...	+14,4	...	+22,4
Juli	+10,9	+ 0,1	- 6,5	+ 9,7	+ 0,5	- 3,0	...	+16,5	...	+18,9
Aug.											
Sept.											

a) Ohne Umsatz-(Mehrwert-)steuer und Aufwertungs- bzw. Einkommensausgleich.

b) Einschl. pauschalierte Umsatz-(Mehrwert-)steuer und Aufwertungs- bzw. Einkommensausgleich.

4 Index der Einkaufspreise landwirtschaftlicher Betriebsmittel

(Mittelfristige Übersicht)

Absolute Werte

1980 = 100

Jahr Monat	Betriebs- mittel insgesamt	Waren und Dienstleistungen für die laufende Produktion							Neubauten und neue Maschinen		
		zu- sammen	Dünge- und Boden- verbes- serungs- mittel	Futter- mittel	Saat- gut	Nutz- und Zuchtvieh	Brenn- und Treib- stoffe	Unter- haltung der Maschinen und Geräte	zu- sammen	Neubau landw. Betriebs- gebäude	Neuan- schaffung größerer Maschinen
Gewicht a)	1 000	794,79	108,16	276,96	21,64	74,72	114,26	78,52	205,21	35,44	169,77
b)	1 000	789,91	110,73	267,45	20,89	72,72	116,99	80,39	210,09	36,27	173,82
1982 D a)	113,3	113,9	117,8	108,5	109,2	115,4	122,9	112,3	111,1	109,4	111,4
b)	113,3	113,9	117,9	108,5	109,2	115,5	122,2	112,3	111,1	109,4	111,4
1983 D a)	113,8	113,5	111,2	110,9	115,3	103,8	118,7	116,4	115,0	111,2	115,8
b)	114,3	113,9	111,7	111,2	115,6	104,0	118,8	116,9	115,5	111,7	116,3
1984 D a)	116,1	115,6	109,5	113,5	120,6	101,9	123,2	120,3	118,3	113,5	119,2
b)	117,2	116,6	110,5	114,0	121,4	104,7	123,8	121,4	119,3	114,5	120,3
1985 D a)	115,2	113,8	115,4	103,6	116,8	104,2	127,5	123,4	120,4	114,1	121,8
b)	116,5	115,2	116,4	104,2	117,7	109,1	128,0	124,4	121,5	115,1	122,9
1986 D a)	108,4	104,7	110,6	97,5	114,5	89,8	91,2	126,1	122,8	115,6	124,3
b)	109,7	106,0	111,5	98,1	115,5	94,0	92,7	127,2	123,9	116,6	125,4
1987 D a)	103,9	98,5	95,4	89,5	114,5	82,0	83,8	128,6	125,1	117,7	126,7
b)	105,4	99,8	96,2	90,0	115,5	85,8	85,7	129,7	126,3	118,7	127,8
1988 D a)	104,9	99,0	94,9	91,2	113,2	83,8	79,9	130,7	127,8	120,1	129,5
b)	106,4	100,4	95,7	91,7	114,2	87,7	81,8	131,9	129,0	121,1	130,6
Ohne Umsatz-(Mehrwert-)steuer											
1987 Okt.	102,9	97,0	94,4	86,2	114,3	78,0	84,6	129,0	125,8	118,4	127,4
Nov.	103,0	97,1	94,5	86,3	115,0	79,2	83,6	129,2	126,1	118,5	127,7
Dez.	103,4	97,5	94,8	87,0	115,8	81,2	82,9	129,4	126,2	118,5	127,8
1988 Jan.	103,7	97,8	95,1	87,5	114,6	84,5	81,1	129,5	126,6	118,5	128,3
Febr.	103,8	97,8	95,3	87,5	113,4	86,0	79,9	129,7	126,9	118,9	128,5
März	103,9	97,9	95,4	87,4	113,4	88,4	78,7	129,8	127,1	118,9	128,8
April	104,0	98,0	95,7	87,5	113,1	85,1	80,6	130,2	127,2	118,9	129,0
Mai	104,0	98,0	96,0	88,3	112,4	80,6	80,7	130,6	127,5	120,1	129,1
Juni	104,6	98,7	95,4	90,4	112,2	81,4	80,6	130,7	127,7	120,1	129,3
Juli	105,2	99,4	94,8	92,8	112,1	81,0	80,3	130,9	127,8	120,1	129,5
Aug.	105,6	99,8	94,4	94,0	112,0	80,7	80,8	131,0	128,1	120,8	129,6
Sept.	105,6	99,7	94,2	94,2	112,0	81,0	79,4	131,2	128,3	120,8	129,9
Okt.	105,8	100,0	94,2	95,6	113,9	81,0	77,4	131,3	128,5	120,8	130,1
Nov.	106,1	100,2	94,1	94,7	115,0	84,0	78,2	131,7	129,0	121,4	130,6
Dez.	106,9	101,2	94,1	94,5	114,1	91,3	80,9	131,8	129,1	121,4	130,7
1989 Jan.	108,3	102,8	93,8	94,7	113,9	96,5	86,7	132,2	129,4	121,4	131,0
Febr.	108,7	103,3	94,5	94,5	112,7	99,7	86,7	132,8	129,8	122,5	131,3
März	109,2	103,9	95,2	94,4	114,1	103,7	86,9	133,4	129,9	122,5	131,4
April	109,9	104,7	95,6	95,0	113,6	102,2	91,1	133,9	130,1	122,5	131,7
Mai	110,1	104,8	95,5	95,4	113,6	101,7	90,1	134,2	130,7	124,2	132,1
Juni	110,3	105,0	95,1	95,7	113,0	106,4	88,8	134,3	130,8	124,2	132,2
Juli	110,3	105,0	94,9	95,4	113,0	109,0	87,4	134,6	130,9	124,2	132,3
Aug.											
Sept.											
Einschl. Umsatz-(Mehrwert-)steuer											
1987 Okt.	104,4	98,4	95,2	86,7	115,3	81,6	86,4	130,2	126,9	119,4	128,5
Nov.	104,5	98,5	95,3	86,8	116,0	82,9	85,4	130,4	127,2	119,5	128,8
Dez.	104,9	98,9	95,7	87,5	116,8	84,9	84,8	130,5	127,4	119,5	129,0
1988 Jan.	105,2	99,2	96,0	88,0	115,6	88,5	83,0	130,7	127,8	119,5	129,5
Febr.	105,3	99,2	96,1	88,0	114,4	90,0	81,8	130,9	128,0	119,9	129,7
März	105,3	99,3	96,3	87,9	114,4	92,5	80,7	131,0	128,2	119,9	129,9
April	105,5	99,4	96,6	88,0	114,2	89,0	82,5	131,3	128,4	119,9	130,1
Mai	105,5	99,3	96,8	88,8	113,4	84,4	82,6	131,7	128,7	121,2	130,3
Juni	106,1	100,0	96,2	90,9	113,2	85,2	82,5	131,9	128,8	121,2	130,4
Juli	106,6	100,7	95,6	93,4	113,1	84,7	82,2	132,1	129,0	121,2	130,6
Aug.	107,0	101,1	95,2	94,5	113,0	84,5	82,7	132,2	129,3	121,9	130,8
Sept.	107,0	101,0	95,0	94,7	113,0	84,7	81,4	132,4	129,5	121,9	131,1
Okt.	107,3	101,3	95,0	96,1	114,9	84,8	79,5	132,5	129,7	121,9	131,3
Nov.	107,5	101,5	94,9	95,2	116,1	87,9	80,2	132,9	130,2	122,5	131,7
Dez.	108,4	102,5	94,9	95,0	115,2	95,6	82,8	133,0	130,2	122,5	131,8
1989 Jan.	109,6	104,0	94,6	95,2	114,8	99,4	88,6	133,4	130,5	122,5	132,2
Febr.	110,1	104,5	95,4	95,0	113,6	102,7	88,5	134,0	130,9	123,6	132,5
März	110,6	105,1	96,1	94,9	115,1	106,9	88,7	134,6	131,0	123,6	132,6
April	111,3	106,0	96,4	95,5	114,6	105,3	92,9	135,2	131,3	123,6	132,9
Mai	111,4	106,0	96,4	95,9	114,5	104,7	91,9	135,4	131,9	125,3	133,3
Juni	111,7	106,3	95,9	96,1	113,9	109,6	90,6	135,6	132,0	125,3	133,4
Juli	111,6	106,2	95,7	95,9	113,9	112,3	89,3	135,8	132,1	125,3	133,5
Aug.											
Sept.											

a) Ohne Umsatz-(Mehrwert-)steuer.

b) Einschl. Umsatz-(Mehrwert-)steuer.

4 Index der Einkaufspreise landwirtschaftlicher Betriebsmittel
(Mittelfristige Übersicht)
Relative Veränderungen gegenüber dem entsprechenden Vorjahresergebnis
Prozent

Jahr Monat	Betriebs- mittel insgesamt	Waren und Dienstleistungen für die laufende Produktion							Neubauten und neue Maschinen		
		zu- sammen	Dünge- und Boden- verbes- serungs- mittel	Futter- mittel	Saat- gut	Nutz- und Zuchtvieh	Brenn- und Treib- stoffe	Unter- haltung der Maschinen und Geräte	zu- sammen	Neubau landw. Betriebs- gebäude	Neuan- schaffung größerer Maschinen
Gewicht a)	1 000	794,79	108,16	276,96	21,64	74,72	114,26	78,52	205,21	35,44	169,77
b)	1 000	789,91	110,73	267,45	20,89	72,72	116,99	80,39	210,09	36,27	173,82
1982 D a)	+ 4,6	+ 4,3	+ 5,3	+ 0,7	+ 5,1	+ 10,9	+ 4,9	+ 5,5	+ 5,9	+ 3,0	+ 6,5
b)	+ 4,7	+ 4,4	+ 5,4	+ 0,8	+ 5,2	+ 11,4	+ 4,7	+ 5,5	+ 5,9	+ 3,0	+ 6,5
1983 D a)	+ 0,4	- 0,4	- 5,6	+ 2,2	+ 5,6	- 10,1	- 3,4	+ 3,7	+ 3,5	+ 1,6	+ 3,9
b)	+ 0,9	-	- 5,3	+ 2,5	+ 5,9	- 10,0	- 2,8	+ 4,1	+ 4,0	+ 2,1	+ 4,4
1984 D a)	+ 2,0	+ 1,9	- 1,5	+ 2,3	+ 4,6	- 1,8	+ 3,8	+ 3,4	+ 2,9	+ 2,1	+ 2,9
b)	+ 2,5	+ 2,4	- 1,1	+ 2,5	+ 5,0	+ 0,7	+ 4,2	+ 3,8	+ 3,3	+ 2,5	+ 3,4
1985 D a)	- 0,8	- 1,6	+ 5,4	- 8,7	- 3,2	+ 2,3	+ 3,5	+ 2,6	+ 1,8	+ 0,5	+ 2,2
b)	- 0,6	- 1,2	+ 5,3	- 8,6	- 3,0	+ 4,2	+ 3,4	+ 2,5	+ 1,8	+ 0,5	+ 2,2
1986 D a)	- 5,9	- 8,0	- 4,2	- 5,9	- 2,0	- 13,8	- 28,5	+ 2,2	+ 2,0	+ 1,3	+ 2,1
b)	- 5,8	- 8,0	- 4,2	- 5,9	- 2,0	- 13,8	- 27,6	+ 2,3	+ 2,0	+ 1,3	+ 2,0
1987 D a)	- 4,2	- 5,9	- 13,7	- 8,2	-	- 8,7	- 8,1	+ 2,0	+ 1,9	+ 1,8	+ 1,9
b)	- 3,9	- 5,8	- 13,7	- 8,3	-	- 8,7	- 7,6	+ 2,0	+ 1,9	+ 1,8	+ 1,9
1988 D a)	+ 1,0	+ 0,5	- 0,5	+ 1,9	- 1,1	+ 2,2	- 4,7	+ 1,6	+ 2,2	+ 2,0	+ 2,2
b)	+ 0,9	+ 0,6	- 0,5	+ 1,9	- 1,1	+ 2,2	- 4,6	+ 1,7	+ 2,1	+ 2,0	+ 2,2
Ohne Umsatz-(Mehrwert-)steuer											
1987 Okt.	- 2,1	- 3,3	- 6,3	- 9,3	+ 0,6	- 9,0	+ 7,2	+ 1,7	+ 1,9	+ 1,9	+ 1,9
Nov.	- 1,5	- 2,6	- 4,7	- 8,6	+ 1,8	- 3,9	+ 5,4	+ 1,8	+ 1,9	+ 1,8	+ 2,0
Dez.	- 0,8	- 1,7	- 3,4	- 7,4	+ 0,8	+ 1,5	+ 4,5	+ 1,9	+ 2,0	+ 1,8	+ 2,1
1988 Jan.	- 1,0	- 1,9	- 2,7	- 6,4	- 1,1	+ 10,7	- 5,6	+ 1,6	+ 2,0	+ 1,8	+ 2,1
Febr.	- 0,8	- 1,7	- 1,3	- 5,7	- 1,0	+ 6,3	- 4,1	+ 1,4	+ 2,1	+ 1,8	+ 2,1
März	- 0,9	- 1,8	- 1,2	- 5,2	- 1,1	+ 1,4	- 4,5	+ 1,4	+ 2,1	+ 1,8	+ 2,1
April	- 0,8	- 1,7	- 1,0	- 4,4	- 1,8	- 2,6	- 2,9	+ 1,6	+ 2,0	+ 1,8	+ 2,1
Mai	- 0,6	- 1,3	- 0,6	- 2,8	- 1,6	- 6,3	- 2,4	+ 1,6	+ 2,0	+ 1,9	+ 2,1
Juni	+ 0,3	- 0,2	+ 0,1	+ 0,6	- 1,8	- 5,8	- 3,1	+ 1,7	+ 2,1	+ 1,9	+ 2,2
Juli	+ 1,5	+ 1,4	+ 1,3	+ 4,0	- 1,7	+ 1,3	- 4,9	+ 1,7	+ 2,1	+ 1,9	+ 2,2
Aug.	+ 2,0	+ 1,9	+ 0,6	+ 7,6	- 1,6	- 0,9	- 6,3	+ 1,6	+ 2,2	+ 2,0	+ 2,2
Sept.	+ 2,5	+ 2,6	+ 0,1	+ 8,3	- 0,2	+ 2,0	- 5,1	+ 1,7	+ 2,3	+ 2,0	+ 2,4
Okt.	+ 2,8	+ 3,1	- 0,2	+ 10,9	- 0,3	+ 3,8	- 8,5	+ 1,8	+ 2,1	+ 2,0	+ 2,1
Nov.	+ 3,0	+ 3,2	- 0,4	+ 9,7	-	+ 6,1	- 6,5	+ 1,9	+ 2,3	+ 2,4	+ 2,3
Dez.	+ 3,4	+ 3,8	- 0,7	+ 8,6	- 1,5	+ 12,4	- 2,4	+ 1,9	+ 2,3	+ 2,4	+ 2,3
1989 Jan.	+ 4,4	+ 5,1	- 1,4	+ 8,2	- 0,6	+ 14,2	+ 6,9	+ 2,1	+ 2,2	+ 2,4	+ 2,1
Febr.	+ 4,7	+ 5,6	- 0,8	+ 8,0	- 0,6	+ 15,9	+ 8,5	+ 2,4	+ 2,3	+ 3,0	+ 2,2
März	+ 5,1	+ 6,1	- 0,2	+ 8,0	+ 0,6	+ 17,3	+ 10,4	+ 2,8	+ 2,2	+ 3,0	+ 2,0
April	+ 5,7	+ 6,8	- 0,1	+ 8,6	+ 0,4	+ 20,1	+ 13,0	+ 2,8	+ 2,3	+ 3,0	+ 2,1
Mai	+ 5,9	+ 6,9	- 0,5	+ 8,0	+ 1,1	+ 26,2	+ 11,6	+ 2,8	+ 2,5	+ 3,4	+ 2,3
Juni	+ 5,4	+ 6,4	- 0,3	+ 5,9	+ 0,7	+ 30,7	+ 10,2	+ 2,8	+ 2,4	+ 3,4	+ 2,2
Juli	+ 4,8	+ 5,6	+ 0,1	+ 2,8	+ 0,8	+ 34,6	+ 8,8	+ 2,8	+ 2,4	+ 3,4	+ 2,2
Aug.											
Sept.											
Einschl. Umsatz-(Mehrwert-)steuer											
1987 Okt.	- 2,0	- 3,2	- 6,4	- 9,2	+ 0,6	- 9,0	+ 6,8	+ 1,8	+ 1,8	+ 1,9	+ 1,9
Nov.	- 1,4	- 2,5	- 4,7	- 8,5	+ 1,8	- 3,9	+ 5,0	+ 1,8	+ 2,0	+ 1,8	+ 2,0
Dez.	- 0,7	- 1,6	- 3,3	- 7,4	+ 0,8	+ 1,4	+ 4,4	+ 1,9	+ 2,1	+ 1,8	+ 2,1
1988 Jan.	- 0,8	- 1,9	- 2,6	- 6,4	- 1,1	+ 10,8	- 5,4	+ 1,7	+ 2,1	+ 1,8	+ 2,1
Febr.	- 0,7	- 1,6	- 1,4	- 5,8	- 1,0	+ 6,3	- 3,9	+ 1,4	+ 2,1	+ 1,8	+ 2,1
März	- 0,8	- 1,8	- 1,1	- 5,2	- 1,2	+ 1,3	- 4,3	+ 1,5	+ 2,1	+ 1,8	+ 2,1
April	- 0,8	- 1,7	- 0,9	- 4,3	- 1,7	- 2,8	- 2,8	+ 1,5	+ 2,1	+ 1,8	+ 2,1
Mai	-	- 1,4	- 0,7	- 2,7	- 1,6	- 6,3	- 2,4	+ 1,6	+ 2,1	+ 1,9	+ 2,2
Juni	+ 0,6	- 0,3	-	+ 0,6	- 1,8	- 5,9	- 3,1	+ 1,7	+ 2,1	+ 1,9	+ 2,1
Juli	+ 1,5	+ 1,3	+ 1,3	+ 4,1	- 1,7	+ 1,2	- 4,6	+ 1,7	+ 2,1	+ 1,9	+ 2,2
Aug.	+ 1,9	+ 1,8	+ 0,6	+ 7,4	- 1,7	- 0,8	- 6,0	+ 1,6	+ 2,3	+ 2,1	+ 2,3
Sept.	+ 2,5	+ 2,5	+ 0,1	+ 8,2	- 0,2	+ 1,9	- 4,8	+ 1,8	+ 2,4	+ 2,1	+ 2,5
Okt.	+ 2,8	+ 2,9	- 0,2	+ 10,8	- 0,3	+ 3,9	- 8,0	+ 1,8	+ 2,2	+ 2,1	+ 2,2
Nov.	+ 2,9	+ 3,0	- 0,4	+ 9,7	+ 0,1	+ 6,0	- 6,1	+ 1,9	+ 2,4	+ 2,5	+ 2,3
Dez.	+ 3,3	+ 3,6	- 0,8	+ 8,6	- 1,4	+ 12,6	- 2,4	+ 1,9	+ 2,2	+ 2,5	+ 2,2
1989 Jan.	+ 4,2	+ 4,8	- 1,5	+ 8,2	- 0,7	+ 12,3	+ 6,7	+ 2,1	+ 2,1	+ 2,5	+ 2,1
Febr.	+ 4,6	+ 5,3	- 0,7	+ 8,0	- 0,7	+ 14,1	+ 8,2	+ 2,4	+ 2,3	+ 3,1	+ 2,2
März	+ 5,0	+ 5,8	- 0,2	+ 8,0	+ 0,6	+ 15,6	+ 9,9	+ 2,7	+ 2,2	+ 3,1	+ 2,1
April	+ 5,5	+ 6,6	- 0,2	+ 8,5	+ 0,4	+ 18,3	+ 12,6	+ 3,0	+ 2,3	+ 3,1	+ 2,2
Mai	+ 5,6	+ 6,7	- 0,4	+ 8,0	+ 1,0	+ 24,1	+ 11,3	+ 2,8	+ 2,5	+ 3,4	+ 2,3
Juni	+ 5,3	+ 6,3	- 0,3	+ 5,7	+ 0,6	+ 28,6	+ 9,8	+ 2,8	+ 2,5	+ 3,4	+ 2,3
Juli	+ 4,7	+ 5,5	+ 0,1	+ 2,7	+ 0,7	+ 32,6	+ 8,6	+ 2,8	+ 2,4	+ 3,4	+ 2,2
Aug.											
Sept.											

a) Ohne Umsatz-(Mehrwert-)steuer.

b) Einschl. Umsatz-(Mehrwert-)steuer.

5 INDEX DER ERZEUGERPREISE FORSTWIRTSCHAFTLICHER PRODUKTE AUS DEN STAATSFÖRSTEN

(AKTUELLE ERGEBNISSE)

1980 = 100

FORSTWIRTSCHAFTLICHES PRODUKT	WÄGUNGS- ANTEIL AM GESAMT INDEX IN PROMILLE	VERKET- TUNGS- FAKTOR	1988 DURCH- SCHNITT 1)	1988			VERÄNDERUNG JUNI 1988 GEGENÜBER JUNI 1987 IN PROZENT	
				1988	1989	1989	JUNI 1988	JUNI 1989
				JUNI	MAI	JUNI		
OHNE UMSATZ-(MEHRWERT-)STEUER								
ROHMHOLZ INSGESAMT	1000.00	0.53571	90.1	87.6	95.6	94.5	7.9	-1.2
STAMMHOLZ	849.54	0.51531	85.8	84.0	92.4	91.4	8.8	-1.1
EICHE B	65.30	0.30292	90.7	92.4	89.1	89.8	-2.8	0.8
DAR.: L 2	17.60	-	87.0	83.6	85.1	86.2	3.1	1.3
L 3	28.57	-	92.5	94.9	91.0	91.7	-3.4	0.8
L 4	19.13	-	91.6	96.9	89.9	90.4	-6.7	0.6
BUCH E	97.26	0.50100	114.9	114.6	124.3	116.8	1.9	-6.0
DAR.: L 2	11.53	-	116.9	116.3	121.3	115.5	-0.7	-4.8
L 3	34.89	-	114.3	114.1	127.2	115.3	1.1	-9.4
L 4	36.75	-	114.9	114.2	123.1	117.5	2.9	-4.5
FICHTE B	558.50	0.53829	78.4	76.3	86.3	86.3	13.1	-
KIEFER B	66.53	0.65522	93.4	90.3	96.6	94.8	5.0	-1.9
DAR.: L 2 B	16.62	-	92.2	89.2	96.7	93.7	5.0	-3.1
L 3 A	15.25	-	93.3	89.4	96.2	93.5	4.6	-2.8
KIEFER C	55.29	-	90.4	87.2	94.5	92.9	6.5	-1.7
DAR.: L 2 B	17.95	-	90.2	87.1	94.4	91.6	5.2	-3.0
L 3 A	11.00	-	90.1	85.7	93.5	92.6	8.1	-1.0
SCHWELLEN, BUCHE, SW3	6.66	-	111.8	110.2	109.7	117.6	6.7	7.2
INDUSTRIEHOLZ	150.46	0.62824	114.3	107.8	113.7	111.9	3.8	-1.6
EICHE	5.30	-	144.1	138.4	128.7	129.4	-6.5	0.5
BUCH E	43.66	-	137.4	134.0	136.6	131.3	-2.0	-3.9
FICHTE	69.27	-	104.1	98.6	105.2	104.5	6.0	-0.7
KIEFER	32.23	-	99.9	87.2	98.4	98.6	13.1	0.2

EINSCHL. UMSATZ-(MEHRWERT-)STEUER

ROHMHOLZ INSGESAMT	1000.00	0.53571	90.1	87.6	95.6	94.5	7.9	-1.2
STAMMHOLZ	849.54	0.51531	85.8	84.0	92.4	91.4	8.8	-1.1
EICHE B	65.30	0.30292	90.7	92.4	89.1	89.8	-2.8	0.8
DAR.: L 2	17.60	-	87.0	83.6	85.1	86.2	3.1	1.3
L 3	28.57	-	92.5	94.9	91.0	91.7	-3.4	0.8
L 4	19.13	-	91.6	96.9	89.9	90.4	-6.7	0.6
BUCH E	97.26	0.50100	114.9	114.6	124.3	116.8	1.9	-6.0
DAR.: L 2	11.53	-	116.9	116.3	121.3	115.5	-0.7	-4.8
L 3	34.89	-	114.3	114.1	127.2	115.3	1.1	-9.4
L 4	36.75	-	114.9	114.2	123.1	117.5	2.9	-4.5
FICHTE B	558.50	0.53829	78.4	76.3	86.3	86.3	13.1	-
KIEFER B	66.53	0.65522	93.4	90.3	96.6	94.8	5.0	-1.9
DAR.: L 2 B	16.62	-	92.2	89.2	96.7	93.7	5.0	-3.1
L 3 A	15.25	-	93.3	89.4	96.2	93.5	4.6	-2.8
KIEFER C	55.29	-	90.4	87.2	94.5	92.9	6.5	-1.7
DAR.: L 2 B	17.95	-	90.2	87.1	94.4	91.6	5.2	-3.0
L 3 A	11.00	-	90.1	85.7	93.5	92.6	8.1	-1.0
SCHWELLEN, BUCHE, SW3	6.66	-	111.8	110.2	109.7	117.6	6.7	7.2
INDUSTRIEHOLZ	150.46	0.62824	114.3	107.8	113.7	111.9	3.8	-1.6
EICHE	5.30	-	144.1	138.4	128.7	129.4	-6.5	0.5
BUCH E	43.66	-	137.4	134.0	136.6	131.3	-2.0	-3.9
FICHTE	69.27	-	104.1	98.6	105.2	104.5	6.0	-0.7
KIEFER	32.23	-	99.9	87.2	98.4	98.6	13.1	0.2

1) DIE KALENDERJAHRES DURCHSCHNITTE WURDEN BERECHNET DURCH WÄGUNG DER VIERTELJAHRES DURCHSCHNITTSMESSZAHLEN DER EINZELNEN STÄRKEKLASSEN MIT DEN JEWELIGEN VIERTELJAHRESUMSATZEN IM BASISJAHR.

6 Index der Erzeugerpreise forstwirtschaftlicher Produkte aus den Staatsforsten

(Mittelfristige Übersicht)

Absolute Werte

1980 = 100

Jahr — Monat	Rohholz ins- gesamt	Stammholz							In- dustrie- holz
		zu- sammen	Eiche B	Buche B	Fichte B	Kiefer B	Kiefer C	Schwellen, Buche, SW 3	
Gewicht a)	1 000	849,54	65,30	97,26	558,50	66,53	55,29	6,66	150,46
b)	1 000	849,54	65,30	97,26	558,50	66,53	55,29	6,66	150,46
1982 D a)	100,8	97,8	89,0	107,6	96,4	100,2	100,8	107,2	117,9
b)	100,8	97,8	89,0	107,6	96,4	100,2	100,8	107,2	117,9
1983 D a)	95,8	93,6	89,5	106,0	91,2	97,9	95,2	104,6	107,9
b)	95,8	93,6	89,5	106,0	91,2	97,9	95,2	104,6	107,9
1984 D a)	97,0	94,9	95,5	106,1	92,2	98,6	96,5	103,3	109,2
b)	97,0	94,9	95,5	106,1	92,2	98,6	96,5	103,3	109,2
1985 D a)	89,6	85,2	98,0	106,4	77,5	96,6	94,4	104,2	114,3
b)	89,6	85,2	98,0	106,4	77,5	96,6	94,4	104,2	114,3
1986 D a)	91,1	85,9	94,0	110,5	78,2	97,1	94,8	108,8	120,3
b)	91,1	85,9	94,0	110,5	78,2	97,1	94,8	108,8	120,3
1987 D a)	90,0	84,8	90,2	113,7	76,9	94,5	92,6	111,1	119,4
b)	90,0	84,8	90,2	113,7	76,9	94,5	92,6	111,1	119,4
1988 D a)	90,1	85,8	90,7	114,9	78,4	93,4	90,4	111,8	114,3
b)	90,1	85,8	90,7	114,9	78,4	93,4	90,4	111,8	114,3

Ohne Umsatz-(Mehrwert-)steuer

1987 Juli	88,8	83,5	93,0	113,3	75,2	90,8	90,6	113,6	118,9
Aug.	87,3	81,9	85,0	110,1	74,8	86,6	90,7	111,2	117,8
Sept.	87,0	81,5	83,9	109,7	74,5	87,3	89,8	111,3	118,0
Okt.	87,3	81,9	84,0	109,5	75,4	86,9	87,8	110,3	117,6
Nov.	88,0	82,4	84,7	108,0	75,5	91,4	90,8	111,0	119,2
Dez.	91,8	86,9	96,3	116,6	79,2	93,2	89,6	112,6	119,6
1988 Jan.	92,5	87,9	90,8	116,2	80,3	99,8	94,4	112,6	118,5
Febr.	91,4	86,8	92,7	116,5	78,2	100,6	94,4	112,1	117,9
März	91,0	86,5	96,2	115,0	78,4	96,1	92,5	112,6	116,4
April	89,8	85,0	92,9	115,3	77,0	93,6	89,7	110,9	116,7
Mai	88,4	84,0	86,8	114,2	76,9	91,1	88,3	109,7	113,1
Juni	87,6	84,0	92,4	114,6	76,3	90,3	87,2	110,2	107,8
Juli	87,9	83,5	85,6	112,4	76,7	90,1	88,8	110,2	112,7
Aug.	87,7	83,1	84,1	110,5	76,7	88,6	87,9	110,2	114,0
Sept.	87,8	83,5	83,2	111,3	77,2	90,4	87,7	110,1	112,0
Okt.	88,6	84,7	82,3	113,0	79,1	87,8	87,4	110,7	110,3
Nov.	93,5	89,2	101,7	117,0	82,2	90,2	92,0	113,7	117,8
Dez.	98,0	95,0	111,1	120,0	88,5	96,9	92,6	115,2	115,1
1989 Jan.	96,7	93,5	94,1	121,5	87,4	100,6	94,4	115,2	115,0
Febr.	97,6	94,8	96,7	121,5	87,9	105,0	100,9	114,9	113,4
März	95,6	92,8	89,9	121,4	86,6	100,7	96,9	108,7	111,8
April	95,8	92,4	89,7	120,8	86,6	98,5	94,8	111,5	115,1
Mai	95,6	92,4	89,1	124,3	86,3	96,6	94,5	109,7	113,7
Juni	94,5	91,4	89,8	116,8	86,3	94,8	92,9	117,6	111,9

Einschl. pauschalierte Umsatz-(Mehrwert-)steuer

1987 Juli	88,8	83,5	93,0	113,3	75,2	90,8	90,6	113,6	118,9
Aug.	87,3	81,9	85,0	110,1	74,8	86,6	90,7	111,2	117,8
Sept.	87,0	81,5	83,9	109,7	74,5	87,3	89,8	111,3	118,0
Okt.	87,3	81,9	84,0	109,5	75,4	86,9	87,8	110,3	117,6
Nov.	88,0	82,4	84,7	108,0	75,5	91,4	90,8	111,0	119,2
Dez.	91,8	86,9	96,3	116,6	79,2	93,2	89,6	112,6	119,6
1988 Jan.	92,5	87,9	90,8	116,2	80,3	99,8	94,4	112,6	118,5
Febr.	91,4	86,8	92,7	116,5	78,2	100,6	94,4	112,1	117,9
März	91,0	86,5	96,2	115,0	78,4	96,1	92,5	112,6	116,4
April	89,8	85,0	92,9	115,3	77,0	93,6	89,7	110,9	116,7
Mai	88,4	84,0	86,8	114,2	76,9	91,1	88,3	109,7	113,1
Juni	87,6	84,0	92,4	114,6	76,3	90,3	87,2	110,2	107,8
Juli	87,9	83,5	85,6	112,4	76,7	90,1	88,8	110,2	112,7
Aug.	87,7	83,1	84,1	110,5	76,7	88,6	87,9	110,2	114,0
Sept.	87,8	83,5	83,2	111,3	77,2	90,4	87,7	110,1	112,0
Okt.	88,6	84,7	82,3	113,0	79,1	87,8	87,4	110,7	110,3
Nov.	93,5	89,2	101,7	117,0	82,2	90,2	92,0	113,7	117,8
Dez.	98,0	95,0	111,1	120,0	88,5	96,9	92,6	115,2	115,1
1989 Jan.	96,7	93,5	94,1	121,5	87,4	100,6	94,4	115,2	115,0
Febr.	97,6	94,8	96,7	121,5	87,9	105,0	100,9	114,9	113,4
März	95,6	92,8	89,9	121,4	86,6	100,7	96,9	108,7	111,8
April	95,8	92,4	89,7	120,8	86,6	98,5	94,8	111,5	115,1
Mai	95,6	92,4	89,1	124,3	86,3	96,6	94,5	109,7	113,7
Juni	94,5	91,4	89,8	116,8	86,3	94,8	92,9	117,6	111,9

a) Ohne Umsatz-(Mehrwert-)steuer.

b) Einschl. pauschalierte Umsatz-(Mehrwert-)steuer.

6 Index der Erzeugerpreise forstwirtschaftlicher Produkte aus den Staatsforsten

(Mittelfristige Übersicht)

Relative Veränderungen gegenüber dem entsprechenden Vorjahresergebnis

Prozent

Jahr Monat	Rohholz ins- gesamt	Stammholz							In- dustrie- holz
		zu- sammen	Eiche B	Buche B	Fichte B	Kiefer B	Kiefer C	Schwellen, Buche, SW 3	
Gewicht a)	1 000	849,54	65,30	97,26	558,50	66,53	55,29	6,66	150,46
b)	1 000	849,54	65,30	97,26	558,50	66,53	55,29	6,66	150,46
1982 D a)	- 6,6	- 7,9	- 9,1	- 0,3	- 9,6	- 5,9	- 5,7	+ 0,1	- 0,2
b)	- 6,6	- 7,9	- 9,1	- 0,3	- 9,6	- 5,9	- 5,7	+ 0,1	- 0,2
1983 D a)	- 5,0	- 4,2	+ 0,6	- 1,4	- 5,4	- 2,3	- 5,6	- 2,4	- 8,5
b)	- 5,0	- 4,2	+ 0,6	- 1,4	- 5,4	- 2,3	- 5,6	- 2,4	- 8,5
1984 D a)	+ 1,3	+ 1,3	+ 6,6	+ 0,1	+ 1,1	+ 0,7	+ 1,4	- 1,3	+ 1,2
b)	+ 1,3	+ 1,3	+ 6,6	+ 0,1	+ 1,1	+ 0,7	+ 1,4	- 1,3	+ 1,2
1985 D a)	- 7,7	- 10,2	+ 2,6	+ 0,3	- 15,9	- 2,0	- 2,2	+ 0,9	+ 4,6
b)	- 7,7	- 10,2	+ 2,6	+ 0,3	- 15,9	- 2,0	- 2,2	+ 0,9	+ 4,6
1986 D a)	+ 1,7	+ 0,9	- 4,0	+ 3,8	+ 0,9	+ 0,6	+ 0,5	+ 4,4	+ 5,3
b)	+ 1,7	+ 0,9	- 4,0	+ 3,8	+ 0,9	+ 0,6	+ 0,5	+ 4,4	+ 5,3
1987 D a)	- 1,2	- 1,3	- 4,0	+ 2,9	- 1,7	- 2,7	- 2,3	+ 2,1	- 0,7
b)	- 1,2	- 1,3	- 4,0	+ 2,9	- 1,7	- 2,7	- 2,3	+ 2,1	- 0,7
1988 D a)	+ 0,1	+ 1,2	+ 0,6	+ 1,1	+ 2,0	- 1,2	- 2,4	+ 0,6	- 4,3
b)	+ 0,1	+ 1,2	+ 0,6	+ 1,1	+ 2,0	- 1,2	- 2,4	+ 0,6	- 4,3

Ohne Umsatz-(Mehrwert-)steuer

1987 Juli	- 1,3	- 1,2	+ 3,8	+ 3,3	- 3,1	- 1,4	- 1,9	+ 8,3	- 1,7
Aug.	- 2,1	- 1,8	- 5,9	+ 4,1	- 3,2	- 0,8	+ 0,7	+ 6,6	- 3,6
Sept.	- 2,0	- 2,6	- 9,5	+ 2,2	- 2,7	- 4,1	- 2,4	+ 6,5	+ 0,4
Okt.	- 1,8	- 2,4	- 5,6	- 0,7	- 1,6	- 6,5	- 3,6	- 3,5	+ 0,8
Nov.	- 1,6	- 1,7	- 8,1	+ 0,8	- 1,9	- 0,8	+ 2,1	+ 4,3	- 1,3
Dez.	+ 1,2	+ 1,4	- 2,2	+ 3,1	+ 2,5	- 2,9	- 2,6	+ 0,2	+ 0,8
1988 Jan.	- 1,0	- 0,7	+ 5,0	+ 1,2	- 2,0	- 0,5	+ 0,2	+ 1,9	- 1,9
Febr.	- 2,5	- 2,5	- 7,9	+ 1,2	- 2,5	- 3,2	- 3,7	+ 0,6	- 2,1
März	- 1,5	- 0,5	+ 4,6	+ 0,4	- 0,4	- 4,6	- 3,4	+ 1,6	- 5,4
April	- 1,5	- 1,3	+ 0,1	+ 0,2	- 1,3	- 3,4	- 4,5	+ 0,9	- 2,3
Mai	- 1,7	- 0,8	- 0,5	-	- 0,1	- 4,0	- 4,6	- 0,1	- 5,1
Juni	- 1,8	+ 0,4	+ 5,6	+ 1,0	+ 0,3	- 1,2	- 4,8	- 2,5	- 10,2
Juli	- 1,0	-	- 8,0	- 0,8	+ 2,0	- 0,8	- 2,0	- 3,0	- 5,2
Aug.	+ 0,5	+ 1,5	- 1,1	+ 0,4	+ 2,5	+ 2,3	- 3,1	- 0,9	- 3,2
Sept.	+ 0,9	+ 2,5	- 0,8	+ 1,5	+ 3,6	+ 3,6	- 2,3	- 1,1	- 5,1
Okt.	+ 1,5	+ 3,4	- 2,0	+ 3,2	+ 4,9	+ 1,0	- 0,5	+ 0,4	- 6,2
Nov.	+ 6,3	+ 8,3	+ 20,1	+ 8,3	+ 8,9	- 1,3	+ 1,3	+ 2,4	- 1,2
Dez.	+ 6,8	+ 9,3	+ 15,4	+ 2,9	+ 11,7	+ 4,0	+ 3,3	+ 2,3	- 3,8
1989 Jan.	+ 4,5	+ 6,4	+ 3,6	+ 4,6	+ 8,8	+ 0,8	-	+ 2,3	- 3,0
Febr.	+ 6,8	+ 9,2	+ 4,3	+ 4,3	+ 12,4	+ 4,4	+ 6,9	+ 2,5	- 3,8
März	+ 5,1	+ 7,3	- 6,5	+ 5,6	+ 10,5	+ 4,8	+ 4,8	- 3,5	- 4,0
April	+ 6,7	+ 8,7	- 3,4	+ 4,8	+ 12,5	+ 5,2	+ 5,7	+ 0,5	- 1,4
Mai	+ 8,1	+ 10,0	+ 2,6	+ 8,8	+ 12,2	+ 6,0	+ 7,0	-	+ 0,5
Juni	+ 7,9	+ 8,8	- 2,8	+ 1,9	+ 13,1	+ 5,0	+ 6,5	+ 6,7	+ 3,8

Einschl. pauschalierte Umsatz-(Mehrwert-)steuer

1987 Juli	- 1,3	- 1,2	+ 3,8	+ 3,3	- 3,1	- 1,4	- 1,9	+ 8,3	- 1,7
Aug.	- 2,1	- 1,8	- 5,9	+ 4,1	- 3,2	- 0,8	+ 0,7	+ 6,6	- 3,6
Sept.	- 2,0	- 2,6	- 9,5	+ 2,2	- 2,7	- 4,1	- 2,4	+ 6,5	+ 0,4
Okt.	- 1,8	- 2,4	- 5,6	- 0,7	- 1,6	- 6,5	- 3,6	- 3,5	+ 0,8
Nov.	- 1,6	- 1,7	- 8,1	+ 0,8	- 1,9	- 0,8	+ 2,1	+ 4,3	- 1,3
Dez.	+ 1,2	+ 1,4	- 2,2	+ 3,1	+ 2,5	- 2,9	- 2,6	+ 0,2	+ 0,8
1988 Jan.	- 1,0	- 0,7	+ 5,0	+ 1,2	- 2,0	- 0,5	+ 0,2	+ 1,9	- 1,9
Febr.	- 2,5	- 2,5	- 7,9	+ 1,2	- 2,5	- 3,2	- 3,7	+ 0,6	- 2,1
März	- 1,5	- 0,5	+ 4,6	+ 0,4	- 0,4	- 4,6	- 3,4	+ 1,6	- 5,4
April	- 1,5	- 1,3	+ 0,1	+ 0,2	- 1,3	- 3,4	- 4,5	+ 0,9	- 2,3
Mai	- 1,7	- 0,8	- 0,5	-	- 0,1	- 4,0	- 4,6	- 0,1	- 5,1
Juni	- 1,8	+ 0,4	+ 5,6	+ 1,0	+ 0,3	- 1,2	- 4,8	- 2,5	- 10,2
Juli	- 1,0	-	- 8,0	- 0,8	+ 2,0	- 0,8	- 2,0	- 3,0	- 5,2
Aug.	+ 0,5	+ 1,5	- 1,1	+ 0,4	+ 2,5	+ 2,3	- 3,1	- 0,9	- 3,2
Sept.	+ 0,9	+ 2,5	- 0,8	+ 1,5	+ 3,6	+ 3,6	- 2,3	- 1,1	- 5,1
Okt.	+ 1,5	+ 3,4	- 2,0	+ 3,2	+ 4,9	+ 1,0	- 0,5	+ 0,4	- 6,2
Nov.	+ 6,3	+ 8,3	+ 20,1	+ 8,3	+ 8,9	- 1,3	+ 1,3	+ 2,4	- 1,2
Dez.	+ 6,8	+ 9,3	+ 15,4	+ 2,9	+ 11,7	+ 4,0	+ 3,3	+ 2,3	- 3,8
1989 Jan.	+ 4,5	+ 6,4	+ 3,6	+ 4,6	+ 8,8	+ 0,8	-	+ 2,3	- 3,0
Febr.	+ 6,8	+ 9,2	+ 4,3	+ 4,3	+ 12,4	+ 4,4	+ 6,9	+ 2,5	- 3,8
März	+ 5,1	+ 7,3	- 6,5	+ 5,6	+ 10,5	+ 4,8	+ 4,8	- 3,5	- 4,0
April	+ 6,7	+ 8,7	- 3,4	+ 4,8	+ 12,5	+ 5,2	+ 5,7	+ 0,5	- 1,4
Mai	+ 8,1	+ 10,0	+ 2,6	+ 8,8	+ 12,2	+ 6,0	+ 7,0	-	+ 0,5
Juni	+ 7,9	+ 8,8	- 2,8	+ 1,9	+ 13,1	+ 5,0	+ 6,5	+ 6,7	+ 3,8

a) Ohne Umsatz-(Mehrwert-)steuer.

b) Einschl. pauschalierte Umsatz-(Mehrwert-)steuer.

7 Preisindizes in der Land- und Forstwirtschaft
(Langfristige Übersicht für Wirtschafts- bzw. Forstwirtschaftsjahre)
1980 = 100

Wirtschafts- jahr 1) bzw. Forstwirtschafts- jahr 2)	Index der Erzeugerpreise landwirtschaftlicher Produkte			Index der Einkaufspreise landwirtschaftlicher Betriebsmittel			Index der Erzeugerpreise forstwirtschaftlicher Produkte	
	Landwirt- schaftliche Produkte insgesamt	Pflanzliche Produkte	Tierische Produkte	Betriebs- mittel insgesamt	Waren und Dienstleistungen für die laufende Produktion	Neubauten und neue Maschinen	Rohholz	
							insgesamt	darunter Stammholz
Ohne Umsatz-(Mehrwert-)steuer								
1938/39 D	31,1	33,2	30,5	24,5	26,6	18,1	.	.
1950/51 D	51,7	45,9	55,9	40,0	43,4	29,7	32,9	30,9
1951/52 D	59,7	61,6	60,0	45,2	48,9	34,2	47,7	45,8
1952/53 D	58,6	63,0	57,3	45,5	49,0	35,3	51,6	49,7
1953/54 D	57,8	57,8	58,9	45,9	49,5	34,9	49,0	47,3
1954/55 D	60,1	63,8	59,3	46,1	49,8	35,6	63,5	61,7
1955/56 D	63,5	65,9	63,3	46,7	50,2	37,0	58,9	55,6
1956/57 D	65,9	68,7	65,7	48,1	51,6	38,1	61,1	58,4
1957/58 D	66,7	70,6	66,3	48,6	51,9	39,3	56,1	53,3
1958/59 D	67,4	66,3	68,6	50,2	53,6	40,1	48,5	47,3
1959/60 D	69,0	73,6	68,2	51,0	54,7	40,9	49,3	48,7
1960/61 D	65,8	60,6	68,6	51,9	55,1	42,7	54,2	53,1
1961/62 D	68,6	72,9	68,3	53,4	56,2	45,0	53,1	51,9
1962/63 D	69,6	73,2	69,6	55,2	58,2	46,4	49,7	48,5
1963/64 D	71,4	64,8	74,8	56,8	60,0	47,3	49,6	48,2
1964/65 D	74,1	72,1	75,9	57,7	60,5	48,9	50,6	49,3
1965/66 D	78,8	79,3	79,9	59,4	62,5	50,5	50,9	49,7
1966/67 D	75,5	72,1	77,7	60,6	63,8	51,5	44,1	42,4
1967/68 D	69,0	62,4	72,0	59,1	61,7	51,4	41,0	39,2
1968/69 D	72,0	58,0	78,1	57,7	59,7	51,7	46,7	45,2
1969/70 D	73,1	63,6	77,2	58,9	60,2	54,8	53,1	51,1
1970/71 D	67,7	55,9	72,9	61,6	62,1	59,8	54,0	52,1
1971/72 D	74,2	61,6	79,8	64,3	64,5	63,6	52,6	51,0
1972/73 D	81,5	67,4	87,7	69,4	70,1	67,1	54,2	53,5
1973/74 D	82,8	66,6	89,9	76,1	77,5	72,0	64,3	63,9
1974/75 D	82,4	65,7	89,8	80,9	81,4	79,2	64,4	62,4
1975/76 D	98,0	89,1	101,5	86,0	87,0	83,1	65,9	64,5
1976/77 D	101,7	104,2	100,9	91,5	92,9	86,8	78,3	78,4
1977/78 D	99,7	93,0	102,2	90,4	90,4	90,3	85,6	86,3
1978/79 D	96,1	93,6	97,1	91,4	90,9	93,1	89,2	90,7
1979/80 D	100,1	97,8	101,3	97,7	97,8	97,3	98,4	98,3
1980/81 D	100,8	101,7	100,5	103,5	103,8	102,4	107,6	106,0
1981/82 D	109,4	109,3	109,5	111,4	112,3	108,1	102,1	99,2
1982/83 D	108,8	103,0	111,0	113,9	114,1	113,1	95,9	93,6
1983/84 D	108,3	110,2	107,6	115,3	115,0	116,8	97,1	95,1
1984/85 D	105,4	104,2	105,9	115,8	114,9	119,4	91,1	87,0
1985/86 D	100,8	100,9	100,7	112,7	110,4	121,5	90,7	85,6
1986/87 D	95,1	98,4	93,8	105,1	100,2	124,0	90,1	84,9
1987/88 D	93,3	98,4	91,4	103,6	97,7	126,4	89,4	84,9
1988/89 D	97,4p	95,5	98,1p	107,6	102,1	129,3

Einschl. Umsatz-(Mehrwert-)steuer

1938/39 D	30,4	32,4	30,0	23,8	25,9	17,7	.	.
1950/51 D	50,5	44,7	54,7	39,0	42,4	28,9	33,1	31,0
1951/52 D	58,4	60,0	58,7	44,0	47,7	33,2	48,1	45,9
1952/53 D	57,2	61,4	56,1	44,4	47,8	34,4	52,0	49,8
1953/54 D	56,4	56,4	57,5	44,7	48,4	34,1	49,3	47,5
1954/55 D	58,7	62,1	58,0	44,9	48,6	34,7	63,9	61,9
1955/56 D	62,0	64,3	62,0	45,6	48,9	36,0	59,3	55,8
1956/57 D	64,4	67,0	64,4	46,9	50,4	37,1	61,5	58,6
1957/58 D	65,2	68,8	64,8	47,4	50,6	38,3	56,5	53,5
1958/59 D	65,7	64,6	67,2	48,8	52,4	39,1	48,9	47,5
1959/60 D	67,4	71,8	66,6	49,8	53,4	39,8	49,6	48,9
1960/61 D	64,3	59,0	67,2	50,6	53,7	41,6	54,6	53,3
1961/62 D	66,9	71,1	66,7	52,0	54,8	43,8	53,5	52,1
1962/63 D	68,0	71,3	68,2	53,7	56,8	45,2	50,0	48,7
1963/64 D	69,8	63,1	73,2	55,2	58,5	46,1	49,9	48,4
1964/65 D	72,3	70,3	74,3	56,1	59,0	47,7	51,0	49,5
1965/66 D	77,0	77,3	78,1	57,9	61,0	49,2	51,3	49,9
1966/67 D	73,7	70,3	76,1	59,1	62,2	50,1	44,4	42,6
1967/68 D	68,7	61,6	72,3	57,6	60,3	50,0	40,0	38,3
1968/69 D	70,4	56,6	76,5	56,8	58,8	50,8	45,8	44,3
1969/70 D	72,4	62,5	76,7	58,0	59,3	53,9	52,1	50,1
1970/71 D	67,9	55,9	73,3	60,6	61,3	58,7	53,0	51,1
1971/72 D	74,4	61,6	80,3	63,3	63,6	62,5	51,6	50,0
1972/73 D	81,8	67,3	88,2	68,3	69,1	66,0	53,2	52,5
1973/74 D	83,0	66,6	90,4	75,0	76,4	70,8	63,0	62,7
1974/75 D	83,0	65,8	90,8	79,9	80,4	77,9	63,8	61,8
1975/76 D	99,0	90,0	102,6	84,8	85,8	81,6	65,3	63,9
1976/77 D	102,4	104,7	101,5	90,2	91,7	85,3	77,5	77,6
1977/78 D	99,9	93,1	102,7	89,5	89,6	89,1	85,0	85,8
1978/79 D	96,3	93,6	97,2	90,8	90,3	92,4	88,9	90,4
1979/80 D	100,5	98,0	101,5	97,7	97,9	97,3	98,4	98,3
1980/81 D	100,6	101,6	100,3	103,5	103,7	102,4	107,6	106,0
1981/82 D	109,2	109,0	109,3	111,4	112,3	108,0	102,1	99,2
1982/83 D	108,7	102,9	111,0	113,9	114,1	113,1	95,9	93,6
1983/84 D	108,8	110,6	108,1	116,2	115,7	117,8	97,1	95,1
1984/85 D	110,7	109,1	111,3	117,0	116,1	120,5	91,1	87,0
1985/86 D	105,8	105,7	105,8	114,0	111,8	122,6	90,7	85,6
1986/87 D	99,9	103,0	98,6	106,5	101,6	125,1	90,1	84,9
1987/88 D	98,0	103,0	96,0	105,1	99,1	127,6	89,4	84,9
1988/89 D	101,5p	99,6	102,2p	109,0	103,3	130,5

1) Juli bis Juni.

2) Oktober bis September.

8 Erzeugerpreise der Landwirtschaft .

Ohne Umsatz-(Mehrwert-)steuer und Aufwertungs- bzw. Einkommensausgleich

DM je Mengeneinheit

Warenbezeichnung und Handelsbedingung	Frachtlage	Berichtsort/ Geltungs- bereich	Mengen- einheit	1988 D	1989		
					Juli	Juni	Juli
Getreide¹⁾	frei						
Durchschnitts- (Standard-)Qualität	Verlade- station						
Brotweizen		Hannover	1 t	394,09 ^{a)}	.	405,00	.
		Köln	1 t	388,18 ^{a)}	.	402,50	.
		Frankfurt	1 t	372,35 ^{a)}	.	.	.
		Stuttgart	1 t	379,80 ^{a)}	.	.	.
		München	1 t	379,00	383,38	390,25	374,85
Brotroggen		Hannover	1 t	367,27 ^{a)}	.	375,00	.
		Köln	1 t	383,73 ^{a)}	.	.	.
		Frankfurt	1 t	378,10 ^{a)}	.	.	.
		Stuttgart	1 t	375,00 ^{a)}	.	.	.
		München	1 t	386,22	389,40	397,50	384,00
Futtergerste		Hannover	1 t	359,17	335,00	360,00	330,00
		Köln	1 t	357,60 ^{a)}	335,00	.	315,00
		Frankfurt	1 t	344,25 ^{a)}	.	.	.
		Stuttgart	1 t	344,09 ^{a)}	.	.	.
		München	1 t	351,41	353,75	348,00	319,00
Futterhafer		Hannover	1 t	351,82 ^{a)}	.	330,00	.
		Köln	1 t	377,00 ^{a)}	.	.	.
		Frankfurt	1 t	366,11 ^{a)}	.	.	.
		Stuttgart	1 t	350,50 ^{a)}	.	300,00	.
		München	1 t	375,00	380,25	345,00	334,00
Hackfrüchte	frei						
	Verlade- station						
Speisekartoffeln, gelbfleischige		Kiel	1 dt	18,20	32,63	40,00	34,38
		Hannover	1 dt	13,54 ^{a)}	.	.	31,82
		Köln	1 dt	18,67	23,50	45,00	25,00
		Frankfurt	1 dt	22,13	36,00	51,00	40,00
		Karlsruhe	1 dt	16,50 ^{a)}	.	41,11	.
		München	1 dt	14,38 ^{a)}	.	19,23	27,64
Obst	ab Er- zeuger- markt	Bundesgebiet					
Handelsklasse I							
Abgabepreise der							
Erzeugermärkte 2)							
Äpfel							
Cox Orange			1 dt	144,59	.	.	.
Boskop			1 dt	104,29	.	.	.
Golden Delicious			1 dt	64,80	.	.	.
Birnen							
Lucas			1 dt	106,11	.	.	.
Conference			1 dt	81,62	.	.	.
Charneux			1 dt	89,98	.	.	.
Gemüse	ab Er- zeuger- markt	Bundesgebiet					
Handelsklasse I							
Abgabepreise der							
Erzeugermärkte 1)							
Weißkohl			1 dt	29,87	33,98	46,50	33,80
Rotkohl			1 dt	36,35	39,65	53,03	39,00
Blumenkohl			100 St	73,20	57,62	71,49	41,03
Wirsingkohl			1 dt	43,70	40,43	58,33	43,45
Spinat			1 dt	110,55	115,83	114,15	94,60
Möhren			1 dt	47,00	59,10	49,20	50,28
Sellerie			1 dt	97,32	479,50	306,53	474,25
Porree			1 dt	87,89	108,98	166,78	123,20
Buschbohnen			1 dt	159,44	187,70	370,90	227,45
Kopfsalat (Freiland)			100 St	24,50	20,14	21,80	29,83
Kopfsalat (Unterglas)			100 St	46,52	.	.	.
Salatgurken (Freiland)			1 dt	42,94	54,58	.	57,77
Salatgurken (Unterglas)			100 St	50,17	45,17	48,78	56,72
Tomaten (Freiland)			1 dt	78,46	73,68	.	96,79
Tomaten (Unterglas)			1 dt	100,40	133,24	213,84	139,78
Champignons			1 dt	458,08	455,93	433,93	437,98

1) Vor Abzug der Mitverantwortungsabgabe.

2) Bundesdurchschnittspreise einschl. Vermarktungsgebühren und Sortierungskosten.

a) Jahresdurchschnitt aus weniger als 12 Monaten.

8 Erzeugerpreise der Landwirtschaft

Ohne Umsatz-(Mehrwert-)steuer und Aufwertungs- bzw. Einkommensausgleich
DM je Mengeneinheit

Warenbezeichnung und Handelsbedingung	Frachtlage	Berichtsort/ Geltungs- bereich	Mengen- einheit	1988	1989		
				D	Juli	Juni	Juli
Schnittblumen Handelsklasse I	ab Er- zeuger- markt	Bundesgebiet					
Treibrosen			100 St	77,67	63,15	67,85	61,45
Treibnelken			100 St	56,21	51,38	50,97	50,48
Freisien			100 St	53,54	46,89	48,30	47,05
Tulpen			100 St	46,51	.	.	.
Chrysanthemen			100 St	89,08	81,40	79,30	75,35
Topfpflanzen Handelsklasse I	ab Er- zeuger- markt	Bundesgebiet					
Cyclamen			1 St	4,42	4,26	4,38	4,35
Azaleen			1 St	6,98	6,99	6,59	6,65
Großschlachtvieh, lebend Marktpreise	frei Markt- ort						
Bullen, Klasse A		Hamburg	1 dt	345,86 ^{a)}	.	367,10	366,70
		Frankfurt	1 dt	373,51	363,80	382,70	371,00
		Stuttgart	1 dt	362,53	356,00	370,50	370,10
		Mürnberg	1 dt	369,53	363,10	387,50	382,30
		München	1 dt	372,81	366,40	388,30	385,70
Kühe, Klasse B		Hamburg	1 dt	260,85	268,10	273,70	267,40
		Frankfurt	1 dt	246,91	254,40	268,70	261,40
		Stuttgart	1 dt	257,25	267,00	275,80	272,90
		Mürnberg	1 dt	297,98	310,90	319,50	319,40
		München	1 dt	296,69	309,20	319,60	320,20
Färsen, Klasse A		Hamburg	1 dt	279,56	310,30	321,50	316,90
		Frankfurt	1 dt	344,23	345,00	364,40	366,90
		Stuttgart	1 dt	354,65	351,20	370,00	369,80
		Mürnberg	1 dt	349,68	347,00	365,50	366,30
		München	1 dt	354,07	349,40	367,50	372,80
Kälber, Klasse A		München	1 dt	.	.	727,40	729,40
Schweine, Klasse C		Frankfurt	1 dt	278,72	275,90	316,00	320,00
		Stuttgart	1 dt	255,92	246,90	299,90	304,80
		Mürnberg	1 dt	231,58	229,60	275,10	283,40
		München	1 dt	237,01	236,80	279,90	294,40
Großschlachtvieh, geschlachtet Ausschlagungspreise nach Schlachtgewicht	frei Schlacht- stätte	Bundesgebiet					
Jungbullen, Handelsklasse R 3			1 dt	636,12	617,00	650,00	647,00
Kühe, Handelsklasse R 3			1 dt	553,16	567,00	602,00	595,00
Färsen, Handelsklasse R 3			1 dt	590,35	595,00	635,00	632,00
Kälber, Handelsklasse R 3			1 dt	864,29	844,00	950,00	891,00
Schweine, Handelsklasse U			1 dt	255,87	255,00	344,00	360,00
Schlachtgeflügel, lebend	ab Hof	Bundesgebiet					
Suppenhühner			1 dt	57,24	47,98	54,10	56,39
Jungmastgeflügel			1 dt	199,46	198,08	199,13	198,16
Enten			1 dt	389,70	387,80	389,70	389,70
Gänse			1 dt	607,35	615,00	620,00	620,00
Puten			1 dt	264,18	265,17	257,33	259,33
Nutz- und Zuchtvieh							
Milchkühe	frei Markt- ort	Lingen					
tragend			1 St	1 955,73	1 962,50	2 025,00	2 037,50
Milchkühe Auktionspreise ¹⁾	frei Auktions- platz	Bundesgebiet					
schwarzbunt			1 St	2 331,24	2 293,00	2 492,00	2 502,00
Fleckvieh			1 St	2 493,34	2 356,00	2 559,00	2 468,00
Braunvieh			1 St	2 369,18	2 352,00	2 558,00	2 430,00
Färsen	frei Markt- ort	Lingen					
tragend			1 St	1 961,46	1 975,00	2 075,00	2 075,00
Färsen Auktionspreise ¹⁾	frei Auktions- platz	Bundesgebiet					
schwarzbunt			1 St	2 469,78	2 368,00	2 688,00	2 781,00
rotbunt			1 St	2 391,38	2 338,00	2 486,00	2 458,00
Fleckvieh			1 St	2 626,11	2 577,00	2 781,00	2 706,00

1) Versteigerungen der Zuchtverbände.

a) Jahresdurchschnitt aus weniger als 12 Monaten.

8 Erzeugerpreise der Landwirtschaft
 Ohne Umsatz-(Mehrwert-)steuer und Aufwertungs- bzw. Einkommensausgleich
 DM je Mengeneinheit

Warenbezeichnung und Handelsbedingung	Frachtlage	Berichtsort/ Geltungs- bereich	Mengen- einheit	1988	1989		
				D	Juli	Juni	Juli
Nutz- und Zuchtvieh							
Kälber	ab Hof	Bundesgebiet					
Bullenkälber, sb.			1 St	372,66	392,10	445,00	462,00
Kuhkälber, sb.			1 St	293,10	310,10	356,80	374,20
Ferkel	ab Hof	Bundesgebiet					
Ringferkel, 20 kg			1 St	65,15	61,40	98,20	101,70
Handelsferkel, 20 - 25 kg			1 St	66,38	62,40	99,00	101,90
Sauen	frei	Bundesgebiet					
Auktionspreise ¹⁾	Auktions- platz						
tragend			1 St	712,79	642,00	853,00	853,00
Milch ²⁾	frei	Bundesgebiet					
berechnet auf einen Fettgehalt von 3,7 %	Molkerei		1 dt	64,03	62,91	66,40p	67,00p ^{b)}
Eier	ab Hof						
unsortierte, Erzeugerpreise		SchB	100 St	9,62	8,12	9,79	8,50
		NdSa	100 St	8,86	6,44	9,19	9,19
		NW	100 St	9,88	8,00	9,06	9,31
		Bayern	100 St	11,18	10,08	10,66	10,01
Klasse 4, Großhandelsein- kaufspreise	ab Kenn- zeichnungs- stelle	SchB	100 St	10,41	8,79	12,08	11,87
		NdSa	100 St	9,85	7,69	11,40	11,35
		Hessen	100 St	15,65	14,80	16,17	15,31
		Bayern	100 St	11,48	9,84	11,11	10,61
Häute und Felle	ab Lager						
grünesalzene, ohne Kopf	Häutever- wertung						
Auktionspreise ³⁾							
Bullenhäute							
25 - 29 1/2 kg							
schwarze		NW	1 kg	3,63 ^{a)}	3,68	.	.
rote		Hessen	1 kg
rote		Bawü	1 kg	3,87 ^{a)}	3,39	3,97	4,03
rote		Bayern	1 kg	3,69 ^{a)}	.	3,28	3,30
Bullenhäute							
30 - 39 1/2 kg							
schwarze		NW	1 kg	3,45 ^{a)}	3,41	.	.
rote		Hessen	1 kg	3,45 ^{a)}	3,34	.	.
rote		Bawü	1 kg	3,78 ^{a)}	3,32	3,87	3,82
rote		Bayern	1 kg	3,98 ^{a)}	.	3,85	3,93
Kuhhäute							
30 - 39 1/2 kg							
schwarze		NW	1 kg	3,41 ^{a)}	3,40	.	.
rote		Hessen	1 kg	3,60 ^{a)}	3,45	.	.
rote		Bawü	1 kg	4,32 ^{a)}	4,19	3,92	3,82
rote		Bayern	1 kg	4,22 ^{a)}	.	4,06	3,88
Kalbfelle							
4 1/2 - 7 1/2 kg							
rote		Bawü	1 kg	8,06 ^{a)}	7,70	8,85	9,05
rote		Bayern	1 kg	8,12 ^{a)}	.	8,85	9,05

1) Versteigerungen der Zuchtverbände.
 2) Nach Abzug der Mitverantwortungsabgabe.

3) Dem angegebenen Monatsdurchschnitt liegen die auf der je-
 weils vorausgegangenen Auktion erzielten Preise zugrunde.
 a) Jahresdurchschnitt aus weniger als 12 Monaten.
 b) Endgültiger Milchpreis Mai DM 66,56.

9 Durchschnittserlöse für frische Seefische auf den Auktionen*)

Ohne Umsatz-(Mehrwert-)steuer
 DM je kg

Fischart	1988	1988							1989					
	D	Mai	Juni	Juli	Aug.	Sept.	Okt.	Nov.	Dez.	Jan.	Febr.	März	April	Mai
Bering	0,53	0,43	0,61	0,69	0,40	0,47	0,54	0,66	0,64	0,74	0,73	0,55	0,55	0,53
Kabeljau	2,29	1,85	1,92	2,58	2,52	2,78	2,54	2,53	2,75	2,65	2,63	2,45	2,21	1,99
Seelachs	1,50	1,26	1,34	1,03	1,29	1,88	1,64	1,78	1,93	2,29	2,09	1,53	1,42	1,49
Rotbarsch	2,36	2,10	2,85	2,36	2,18	2,33	2,21	2,42	2,39	2,41	1,78	2,04	1,98	2,49

*) Für den menschlichen Verbrauch (ohne auf See gesalzene
 oder tiefgekühlte Fische).

Siehe Fachserie 3, Reihe 4.5: Hochsee- und Küstenfischerei;
 Bodenseefischerei.

10 Einkaufspreise der Landwirtschaft

Ohne Umsatz-(Mehrwert-)steuer

DM je Mengeneinheit im Bundesgebiet

Betriebsmittel		Mengen-	1988	1988			1989		
		einheit	D	Juli		Juni	Juli		
Dünge- und Bodenverbesserungsmittel ¹⁾									
Einnährstoffdünger									
Kalkammonsalpeter, 27 % N	1 dt Ware	33,24	33,43	32,29	32,28				
Thomasphosphat, 15 % P ₂ O ₅	1 dt Ware	21,95	21,90	21,63	21,64				
Kaliumchlorid mit Magnesium, 40 % K ₂ O + 6 % MgO	1 dt Ware	.	.	27,80 ^{a)}	27,77				
Kohlensaurer Kalk, 53 % CaO	1 dt Ware	.	.	12,98	12,76				
Mehrnährstoffdünger									
NPK-Dünger, 16 % N, 16 % P ₂ O ₅ , 16 % K ₂ O	1 dt Ware	.	.	43,60	40,99				
NPK-Dünger, 13 % N, 13 % P ₂ O ₅ , 21 % K ₂ O	1 dt Ware	43,13	42,87	43,66	43,69				
PK-Dünger, 16 % P ₂ O ₅ , 20 % K ₂ O	1 dt Ware	33,43	32,80	33,78	33,92				
NP-Dünger, 22 % N, 22 % P ₂ O ₅	1 dt Ware	.	.	47,31 ^{a)}	47,39				
Sonstige Dünge- und Bodenverbesserungsmittel									
Torfmulch	1 000 l	61,51	61,91	54,57 ^{a)}	54,52				
Futtermittel									
Futtergetreide ²⁾ bei Abnahme ab 2 t									
Futterweizen	1 dt	37,29 ^{a)}	.	38,63	.				
Futtergerste	1 dt	35,87 ^{a)}	34,10	36,70	34,12				
Futterhafer	1 dt	37,18 ^{a)}	.	34,20	34,20				
Kleie									
Weizenkleie (Normentyp) bei Abnahme von 5 dt - 3 t	1 dt	35,50	36,45	37,00	36,60				
ab 3 t	1 dt	33,26	33,75	35,15	35,05				
Ölkuchen und -schrot									
Sojaschrot (43/44 % Rohprotein) bei Abnahme von 5 dt - 3 t	1 dt	61,11	72,50	64,30	64,70				
ab 3 t	1 dt	56,53	67,10	59,25	59,25				
Tierische Futtermittel									
Fischmehl (Typ 64) bei Abnahme von 5 dt - 3 t	1 dt	115,51	129,30	105,80	103,40				
ab 3 t	1 dt	111,62	123,35	101,15	93,45				
Magermilch in Milchkannen ab Molkerei oder frei Hof	1 hl	18,98	18,91	22,94	22,65				
Mischfuttermittel ³⁾									
Rindermischfutter									
Milchleistungsfutter, Energienstufe 2 bei Abnahme									
13 bis 17 % Rohprotein (1.7) ab 3 t	1 dt	34,65 ^{a)}	35,05	37,45	37,45				
18 bis 22 % Rohprotein (1.8) ab 3 t	1 dt	35,09 ^{a)}	35,45	38,00	38,05				
Schweinemischfutter									
Alleinfutter, bei Abnahme									
10 - 40 % Getreideanteil, 12,6 MJ/kg (2.6) über 10 t	1 dt	44,38	44,30	46,35	46,25				
über 40 % Getreideanteil, 12,6 MJ/kg (2.6) über 10 t	1 dt	45,91	46,75	47,95	47,90				
Ferkelaufzuchtfutter, 12,6 MJ/kg (2.2) von 5 dt - 3 t	1 dt	61,65 ^{a)}	62,05	63,35	63,25				
Geflügelmischfutter									
für Legehennen, 11,0 MJ/kg (7.4) über 10 t	1 dt	48,00	49,05	50,65	49,35				
für Broiler, 13,4 MJ/kg (7.7) über 10 t	1 dt	55,73	56,70	57,20	58,05				
Sonstige Futtermittel									
Biertreber, nass	1 dt	4,86	4,84	4,82	4,82				
Maniokmehl, Stärke min. 65 %	1 dt	43,98	45,12	43,58	43,28				
Brenn- und Treibstoffe einschl. Schmierstoffe									
Brennstoffe									
Beizöl extra leicht, bei Abnahme von 5 000 l (Tankware)	1 hl	28,43 ^{a)}	28,68 ^{a)}	36,14 ^{a)}	35,26 ^{a)}				
Treibstoffe									
Dieselmischkraftstoff ⁴⁾									
Cetanzahl 48 - 54	1 hl	35,75	35,94	39,44	38,89				
Normalbenzin, Marken-, bleifrei, Selbstbedienung Preise ab Tankstelle	1 hl	80,90 ^{a)}	82,46 ^{a)}	100,96 ^{a)}	96,67 ^{a)}				
Schmierstoffe									
Schleppermotorenöl, ED-Qualität	1 l	8,85 ^{a)}	8,87 ^{a)}	8,89 ^{a)}	8,89				
Stauferfett, Tropfpunkt 180/190°C	1 kg	6,91	6,93	6,70 ^{a)}	6,70				

1) Den Preisberechnungen liegen die bei Landhandel und Genossenschaften gezahlten Preise bei Abnahme von 1 - 20 t ab Lager einschl. Sack zugrunde.

2) Einkaufspreis frei Lager.

3) Angaben in Klammern: Nummer der Normentafel für Mischfuttermittel (Stand Juli 1986).

4) Bei Lieferungen von 500 - 999 l frei Haus, unter Berücksichtigung aller der Landwirtschaft gewährten Rabatte. Die Betriebsbeihilfe für den beihilfefähigen Verbrauch der Landwirtschaft (ab Juli 1973 DM 41,15 je 100 l) ist berücksichtigt.

a) Änderung der Berichtsgrundlage.

11 Erzeugerpreise der Forstwirtschaft

Ohne Umsatz-(Mehrwert-)steuer

DM je Mengeneinheit

Warenbezeichnung und Handelsbedingung	Frachtlage	Geltungsbereich	Mengen- einheit	1988	1989		
				D	Juni	Mai	Juni
Rohholz aus Staatswald							
Stammholz unentrindet 1)							
Buche B, L 3	gerückt	Baden-Württemberg	1 m ³	143,76	146,75	151,22	152,43
Buche B, L 3 a	gerückt	Niedersachsen	1 m ³	143,07 ^{a)}	.	139,55	.
	gerückt	Nordrhein-Westfalen	1 m ³	151,09 ^{a)}	150,36	.	.
	ungerückt	Hessen	1 m ³	136,21	135,88	145,70	147,85
	gerückt	Bayern	1 m ³	139,35	139,86	144,71	142,93
Buche B, L 3 b	gerückt	Niedersachsen	1 m ³	177,98 ^{a)}	.	179,29	.
	gerückt	Nordrhein-Westfalen	1 m ³	180,52 ^{a)}	172,76	.	.
	ungerückt	Hessen	1 m ³	163,70	162,63	169,20	173,43
	gerückt	Bayern	1 m ³	161,30	161,53	166,90	166,53
Buche B, L 4	gerückt	Niedersachsen	1 m ³	208,67 ^{a)}	.	210,28	.
	gerückt	Nordrhein-Westfalen	1 m ³	209,73 ^{a)}	199,31	.	.
	ungerückt	Hessen	1 m ³	191,18	189,44	200,42	203,95
	gerückt	Baden-Württemberg	1 m ³	185,87	188,34	199,66	195,86
	gerückt	Bayern	1 m ³	188,47	188,46	192,80	194,61
entrindet 1)							
Kiefer B, L 2 b	gerückt	Niedersachsen	1 m ³	122,33 ^{a)}	.	.	.
	ungerückt	Hessen	1 m ³	138,84 ^{a)}	131,13	.	139,53
	gerückt	Rheinland-Pfalz	1 m ³	121,39 ^{a)}	122,38	129,06	119,52
	gerückt	Baden-Württemberg	1 m ³	138,35	139,99	143,88	141,34
	gerückt	Bayern	1 m ³	140,58	136,12	150,29	145,18
Kiefer B, L 3 a	gerückt	Niedersachsen	1 m ³	128,26 ^{a)}	.	.	.
	ungerückt	Hessen	1 m ³	163,12 ^{a)}	152,95	.	157,85
	gerückt	Rheinland-Pfalz	1 m ³	145,88 ^{a)}	149,07	145,68	137,16
	gerückt	Baden-Württemberg	1 m ³	164,15	162,09	165,26	166,32
	gerückt	Bayern	1 m ³	164,72	155,27	175,30	169,77
Kiefer C, L 2 b	gerückt	Niedersachsen	1 m ³	100,32 ^{a)}	.	.	.
	ungerückt	Hessen	1 m ³	95,25 ^{a)}	89,55	99,96	96,52
	gerückt	Rheinland-Pfalz	1 m ³	94,05 ^{a)}	94,71	95,56	94,36
	gerückt	Baden-Württemberg	1 m ³	94,90	93,98	100,90	99,99
	gerückt	Bayern	1 m ³	110,75	104,47	118,56	116,21
Kiefer C, L 3 a	gerückt	Niedersachsen	1 m ³	104,80 ^{a)}	.	.	.
	ungerückt	Hessen	1 m ³	109,94 ^{a)}	104,92	106,67	106,20
	gerückt	Rheinland-Pfalz	1 m ³	109,60 ^{a)}	109,85	109,77	108,82
	gerückt	Baden-Württemberg	1 m ³	110,19	108,01	117,63	116,47
	gerückt	Bayern 2)	1 m ³	123,00	116,68	130,31	133,22
Fichte B, L 2 b	gerückt	Niedersachsen	1 m ³	137,63 ^{a)}	.	150,64	.
	gerückt	Nordrhein-Westfalen	1 m ³	134,67 ^{a)}	135,52	.	.
	ungerückt	Hessen	1 m ³	134,76	131,40	154,29	151,54
Fichte B, L 3 a	gerückt	Niedersachsen	1 m ³	146,88 ^{a)}	.	161,92	.
	gerückt	Nordrhein-Westfalen	1 m ³	148,22 ^{a)}	153,27	.	.
	ungerückt	Hessen	1 m ³	152,10	148,18	173,25	169,80
Fichte B, H 4	gerückt	Rheinland-Pfalz 2)	1 m ³	135,61 ^{a)}	134,61	146,15	144,89
	gerückt	Baden-Württemberg	1 m ³	139,21	137,10	153,49	154,64
	gerückt	Bayern 2)	1 m ³	156,82	147,00	169,66	168,52
Fichte B, H 5	gerückt	Rheinland-Pfalz 2)	1 m ³	155,81 ^{a)}	155,46	168,81	167,85
	gerückt	Baden-Württemberg	1 m ³	156,43	153,61	171,70	173,80
	gerückt	Bayern 2)	1 m ³	180,47	166,98	194,07	192,78
Industrieholz unentrindet							
Fichte, INL	ungerückt	Hessen	1 m ³	77,11 ^{a)}	.	99,49	90,00
	gerückt	Baden-Württemberg	1 m ³	87,09	84,96	87,43	88,26
	gerückt	Bayern	1 m ³	97,77	95,52	98,71	93,69
Kiefer, INL	gerückt	Baden-Württemberg	1 m ³	63,74	63,09	83,17	78,11
	gerückt	Bayern	1 m ³	84,35	72,29	84,02	92,51
Fichte, INS	gerückt	Niedersachsen	1 m ³	50,46 ^{a)}	.	37,86	.
	gerückt	Nordrhein-Westfalen	1 m ³	59,24 ^{a)}	36,98	.	.
	ungerückt	Hessen	1 m ³	50,30 ^{a)}	.	48,83	61,01
	gerückt	Rheinland-Pfalz	1 m ³	54,33 ^{a)}	56,89	80,71	54,87
	gerückt	Baden-Württemberg	1 m ³	68,53 ^{a)}	67,04	69,04	66,49
	gerückt	Bayern	1 m ³	68,50 ^{a)}	68,11	70,77	70,27
Kiefer, INS	gerückt	Niedersachsen	1 m ³	40,58 ^{a)}	.	34,60	.
	ungerückt	Hessen	1 m ³	31,26 ^{a)}	.	.	.
	gerückt	Baden-Württemberg	1 m ³	50,96 ^{a)}	51,00	51,00	51,00

1) Langholz, ohne Rinde gemessen.

2) Ohne Güteklassenausscheidung.

a) Jahresdurchschnitt aus weniger als 12 Monaten.