

Fachserie 17 / Reihe 1

PREISE

Preisindizes für die Land- und Forstwirtschaft

Statist. Bundesamt - Bibliothek



03-13967

Februar 2003

Statistisches Bundesamt

— **METZLER** —
POESCHEL

Herausgeber: Statistisches Bundesamt, Wiesbaden

**Fachliche Informationen
zu dieser Veröffentlichung:**

Gruppe VI A, Kurt Wex
Tel.: 06 11 / 75 20 78
Fax: 06 11 / 72 40 00
agrarpreisstatistik@destatis.de

**Allgemeine Informationen
zum Datenangebot:**

Informationsservice,
Tel.: 06 11 / 75 24 05
Fax: 06 11 / 75 33 30
info@destatis.de
www.destatis.de

**Veröffentlichungskalender
der Pressestelle:**
www.destatis.de/presse/deutsch/cal.htm

Erscheinungsfolge: monatlich

Erschienen im Mai 2003

Preis: EUR 4,47 [D]

Bestellnummer: 2170100 – 03102

Recyclingpapier aus 100 % Altpapier.

© Statistisches Bundesamt, Wiesbaden 2003

Für nichtgewerbliche Zwecke sind Vervielfältigung und unentgeltliche Verbreitung, auch auszugsweise, mit Quellenangabe gestattet. Die Verbreitung, auch auszugsweise, über elektronische Systeme/Datenträger bedarf der vorherigen Zustimmung. Alle übrigen Rechte bleiben vorbehalten.

Vertriebspartner: SFG – Servicecenter Fachverlage GmbH
Postfach 43 43
72774 Reutlingen
Tel.: 0 70 71 / 93 53 50
Fax: 0 70 71 / 93 53 35
www.s-f-g.com
destatis@s-f-g.com



Zeitreihenservice

In unserer Datenbank STATIS-BUND sind Daten aus verschiedenen Themenbereichen als Zeitreihen gespeichert und können gegen Entgelt via Internet (www.destatis.de/zeitreih) bezogen werden.

Schwerpunktt Themen:

- Produzierendes Gewerbe
- Volkswirtschaftliche Gesamtrechnungen
- Preise
- Löhne und Gehälter
- Erwerbstätigkeit
- Bevölkerung
- Binnen- und Außenhandel
- Bautätigkeit

Nutzungsmöglichkeit:

- Datenrecherche kostenfrei
- Datenabruf als registrierter Kunde
Anmeldung und Preisregelung über
www-zr.destatis.de/cgi-bin/regmeg.pl
- Datenbanksegmente außerdem verfügbar als
STATIS-CD-ROM (halbjährliche Ausgabe),
Informationen und Demo-CD-ROM über

Das komplette Datenbestandsverzeichnis finden Sie als kostenloses Download unter:

www-zr.destatis.de/dbv/dbv.htm

Informationen:

Telefon: 06 11 / 75 45 55

E-Mail: statis@destatis.de



Statistik-Shop

Über den Statistik-Shop stehen rund um die Uhr Daten aus verschiedenen Themenbereichen als Download sofort zur Verfügung. Außerdem können diverse Printprodukte, CD-ROMs bzw. Diskettenpakete online bestellt werden unter www.destatis.de/shop.

Downloads-Themenauswahl:



- Gebiet, Bevölkerung, Erwerbstätigkeit, Wahlen
- Bildung, Sozialleistungen, Gesundheit, Rechtspflege
- Wohnen, Umwelt
- Wirtschaftsbereiche
- Außenhandel, Unternehmen, Handwerk
- Preise, Verdienste, Einkommen und Verbrauch
- Öffentliche Finanzen
- Volkswirtschaftliche und umweltökonomische Gesamtrechnungen
- Sonderbereiche
- Klassifikationen

Bücher, Fachserien, CD-ROMs:



- Jahrbücher
- Fachserien zu den einzelnen Bereichen
- Schriftenreihe „Im Blickpunkt“
- Thematische Veröffentlichungen
- Gutachten für Umweltfragen
- Gutachten zur Begutachtung der gesamtwirtschaftlichen Entwicklung
- Organisations- und Methodenfragen
- Klassifikationen
- CD-ROMs und Diskettenpakete
- Gesamtkatalog

Informationen:

Telefon: 06 11 / 75 45 55

E-Mail: shop-produkte@destatis.de

Inhalt

| | Seite |
|-----------------------------|-------|
| Textteil | |
| 1 Erläuterungen | 4 |
| 2 Aktuelle Ergebnisse | 6 |
| 3 Schaubild | 7 |

Tabellenteil

| | |
|-------------------------------------------------------------------------------------------------------------------------------|----|
| 1 Index der Erzeugerpreise landwirtschaftlicher Produkte (Aktuelle Ergebnisse) | 8 |
| 2 Index der Erzeugerpreise landwirtschaftlicher Produkte (Mittelfristige Übersicht) | 12 |
| 3 Index der Einkaufspreise landwirtschaftlicher Betriebsmittel (Aktuelle Ergebnisse) | 14 |
| 4 Index der Einkaufspreise landwirtschaftlicher Betriebsmittel (Mittelfristige Übersicht) | 18 |
| 5 Index der Erzeugerpreise forstwirtschaftlicher Produkte aus den Staatsforsten (Aktuelle Ergebnisse) | 20 |
| 6 Index der Erzeugerpreise forstwirtschaftlicher Produkte aus den Staatsforsten (Mittelfristige Übersicht) | 22 |
| 7 Preisindizes in der Land- und Forstwirtschaft (Langfristige Übersicht für Wirtschafts- bzw. Forstwirtschaftsjahre) | 24 |

Angaben für die Bundesrepublik Deutschland nach dem Gebietsstand seit dem 03.10.1990.

Zeichenerklärung

| | | |
|-----|---|-----------------------------------------------|
| p | = | vorläufige Zahl |
| r | = | berichtigte Zahl |
| - | = | nichts vorhanden |
| . | = | Zahlenwert unbekannt oder geheim zu halten |
| ... | = | Angabe fällt später an |

Abkürzungen

| | | |
|---|---|-----------------------------------------------|
| D | = | Durchschnitt errechnet aus 12 Monatszahlen |
|---|---|-----------------------------------------------|

1 Erläuterungen

Im Rahmen der Agrar- und Forstpreisstatistik werden folgende drei Indizes berechnet und veröffentlicht:

- a) Index der Erzeugerpreise landwirtschaftlicher Produkte
- b) Index der Einkaufspreise landwirtschaftlicher Betriebsmittel
- c) Index der Erzeugerpreise forstwirtschaftlicher Produkte (aus den Staatsforsten).

1 Der Index der Erzeugerpreise landwirtschaftlicher Produkte misst die Entwicklung der Verkaufspreise der Landwirtschaft beim Absatz im Inland. Die Bezugsgröße des Gesamtindex ist der Wert der Verkaufserlöse der Landwirtschaft im Basisjahr (gegenwärtig: 1995). Da eine vollständige Marktbeobachtung sich auf alle Verkäufe beziehen muss, werden auch die Umsätze zwischen den landwirtschaftlichen Unternehmen preisstatistisch berücksichtigt (sog. Durchschnittshofkonzept).

Der Index der Einkaufspreise landwirtschaftlicher Betriebsmittel dient zur Messung der Preisentwicklung auf der Ausgabenseite der Landwirtschaft. Als Wertgröße, deren Preiskomponente nachgewiesen wird, dient die Summe der Betriebsausgaben der Landwirtschaft im Basisjahr (gegenwärtig: 1995). Wie beim Erzeugerpreisindex werden auch beim Betriebsmittelindex die innerlandwirtschaftlichen Umsätze in das Indexkonzept mit einbezogen.

Der Index der Erzeugerpreise forstwirtschaftlicher Produkte hat die Aufgabe, die Preisentwicklung für Rohholz inländischer Herkunft aus den Staatsforsten beim Absatz am Inlandsmarkt darzustellen. Die Bezugsgrundlage des Index bildet der Wert der Verkaufserlöse der Forstwirtschaft (Staatsforsten) im Basisjahr (gegenwärtig: 1995).

Im Hinblick auf die wesentlichen Rechengänge können die Indizes als gewogene Durchschnitte aus den Preisveränderungszahlen (Durchschnittsmesszahlen) bezeichnet werden, die für eine repräsentative Auswahl von Produkten bzw. Leistungen (die sog. Preisrepräsentanten) gebildet werden. Die Einzelmesszahlen werden auf der Grundlage des monats- bzw. quartalsweise gewoge-

nen Preisstandes (Erzeugerpreisindizes land- und forstwirtschaftlicher Produkte) bzw. des ungewogenen Preisstandes (Betriebsmittelindex) im Basisjahr (= 100) aus Einzelpreisreihen (einzelner Berichtsstellen) gewonnen. Für jede Ware bzw. Leistung wird dann aus den dafür vorliegenden Einzelmesszahlen eine Durchschnittsmesszahl als einfaches arithmetisches Mittel gebildet. Die Aggregation der Durchschnittsmesszahlen unter Gewichtung entsprechend der Umsatz- bzw. Ausgabenbedeutung der einzelnen Preisrepräsentanten im Basisjahr ergibt die Indizes für Klassen, Zweige, Gruppen und weitere sinnvolle Zusammenfassungen sowie für den Gesamtindex.

2 Die Einzelpreisreihen beruhen auf den Ergebnissen überwiegend monatlicher – bei Betriebsmitteln ab 1997 vierteljährlicher – Preishebungen bei einer repräsentativen Auswahl von Berichtsstellen (insbesondere landwirtschaftlichen Genossenschaften, Landhändlern, Marktzentralen, Staatsforstverwaltungen). Damit die Werte einer Einzelpreisreihe nur "reine" Preisveränderungen zum Ausdruck bringen, müssen alle für die Höhe des Preises maßgeblichen Faktoren, die sog. preisbestimmenden Merkmale, solange wie möglich konstant gehalten werden. Dies gilt nicht nur für die Mengeneinheit der beobachteten Preisrepräsentanten und ihre qualitative Beschaffenheit, sondern auch für die verschiedenen Handels-, Liefer- und Zahlungsbedingungen. Ändert sich eines dieser Merkmale, so kann die Differenz zwischen dem neuen und dem zuletzt gemeldeten Preis eine unechte Preisveränderung enthalten, die eliminiert werden muss.

Trotz der Umstellung der monatlichen auf eine vierteljährliche Erhebung wird der Betriebsmittelindex auch künftig monatlich berechnet, da für rd. zwei Drittel der Preisrepräsentanten ohne spezielle Erhebung weiterhin monatliche Preisdaten aus anderweitigen geeigneten Quellen (z.B. andere amtliche Preisstatistiken, zentrale Preisnotierungen) zur Verfügung stehen. In den Monaten, in denen keine Erhebung stattfindet, werden die Preise entweder unverändert fortgeschrieben oder – wenn möglich – interpoliert.

Die monatlich bzw. vierteljährlich ermittelten Preise sind Marktpreise (ohne Umsatzsteuer). Gegenwärtig werden im Rahmen der Agrar- und Forstpreisstatistik rund 890 Berichtsstellen nach ihren Preisen für insgesamt 358 Preisrepräsentanten befragt. Den Indizes liegen zusammen ca. 5 850 Einzelpreisreihen zu Grunde.

- 3 Die Indizes werden nach der sog. *Laspeyres*-Formel berechnet. Das bedeutet, dass die aus dem Basisjahr stammenden *Wägungszahlen* bis zur Umstellung der Indizes auf ein neueres Basisjahr *unverändert* bleiben. als nächstes Basisjahr ist für die Preisindizes für die Landwirtschaft und für den Index der Erzeugerpreise forstwirtschaftlicher Produkte das Jahr 2000 in Aussicht genommen. Das letzte Basisjahr vor dem gegenwärtigen Basisjahr war das Jahr 1991. Für längerfristige Vergleiche können bei den Agrarpreisindizes sowie beim Forstpreisindex durchlaufende Reihen durch Verkettung der gegenwärtigen Berechnungsergebnisse auf Basis 1995 (= 100) mit den früheren Indexzahlen auf Basis 1991 (= 100) für die Zeit vor 1995 gebildet werden. Die Tabellen 1, 3 und 5 enthalten Verkettungsfaktoren, mit denen die Indexzahlen 1991 = 100 für die Zeit vor 1995 zwecks Umbasierung auf 1995 = 100 zu multiplizieren sind bzw. durch die die Indexzahlen 1995 = 100 für die Zeit ab Januar 1995 zwecks Umbasierung auf 1991 = 100 zu dividieren sind. Die Angabe eines Verkettungsfaktors fehlt bei denjenigen Positionen, für die es keine Indexreihe auf früherer Basis gibt bzw. bei denen eine Verbindung der alten mit der neuen Reihe wegen zu großer Unterschiede in der Auswahl von Preisrepräsentanten problematisch wäre.
- 4 Die Indizes der Erzeugerpreise land- bzw. forstwirtschaftlicher Produkte und der Einkaufspreise landwirtschaftlicher Betriebsmittel werden nicht nur als Gesamtreihen sondern auch für *verschiedene Aggregationsstufen* bis hin zu ausgewählten Preisrepräsentanten veröffentlicht. Wegen der praktischen Bedeutung, die bei den land- und forstwirtschaftlichen Preisindizes und -messzahlen sowohl den Netto- als auch den Bruttonachweisungen zukommt, werden die entsprechenden Indexergebnisse doppelt dargestellt, d.h. sowohl ohne als auch einschließlich *Umsatzsteuer*.
- 5 Während die Tabellen 1, 3 und 5 dem kurzfristigen Vergleich dienen, enthalten die Tabellen 2, 4 und 6 Reihen für einen *mehrjährigen Zeitraum*. In diesen Tabellen werden auch jährlich und monatlich die prozentualen Indexveränderungen im Jahresabstand (Jahresveränderungsraten) nachgewiesen. In der Tabelle 7 werden zusätzlich wegen des teilweise bestehenden Interesses an Angaben für Wirtschafts- bzw. Forstwirtschaftsjahre bei den Agrarpreisindizes die Wirtschaftsjahre (Juli bis Juni) 1938/39 und ab 1950/51 und beim Forstpreisindex die Forstwirtschaftsjahre (Oktober bis September) ab 1950/51 nachgewiesen.
- 6 In der vorliegenden Reihe 1 der Fachserie 17 erscheinen auch *Jahresberichte*. Sie enthalten zu allen Positionen der Tabellen 1, 3 und 5 (also nicht nur zu den größeren Zusammenfassungen der Tabellen 2, 4 und 6) Indexzahlen für einen mehrjährigen Zeitraum.
- 7 Weitere methodische Erläuterungen der Agrar- und Forstpreisstatistik finden sich in "Wirtschaft und Statistik", und zwar zu den Agrarpreisindizes in Heft 3/2001 und zum Forstpreisindex in Heft 2/1999.
- 8 Landwirtschaftliche (und zum Teil auch forstwirtschaftliche) *Erzeugnisse* werden auch noch in den folgenden für andere Wirtschaftsstufen monatlich berechneten Preisindizes des Statistischen Bundesamtes nachgewiesen und ebenfalls in der Fachserie 17 veröffentlicht: Index der Großhandelsverkaufspreise (Best.-Nr. 2170600), Preisindizes für die Lebenshaltung, Index der Einzelhandelspreise (Best.-Nr. 2170700) sowie Preisindizes für die Ein- und Ausfuhr (Best.-Nr. 2170800).
- 9 Die Monatsberichte der Fachserie 17, Reihe 1 "Preisindizes für die Land- und Forstwirtschaft" erscheinen etwa 8 Wochen (bei dem Forstpreisindex 12 Wochen) nach dem jeweiligen Berichtsmonat und sind - wie auch die Jahresberichte, die i.d.R. etwa 5 bis 6 Monate nach dem letzten Berichtsjahr vorliegen- zu beziehen über den Buchhandel oder direkt durch unseren Vertriebspartner: SFG-Servicecenter Fachverlage GmbH, Postfach 4343, 72774 Reutlingen.

2 Aktuelle Ergebnisse

Der Index der Erzeugerpreise landwirtschaftlicher Produkte (ohne Umsatzsteuer) hat sich nach vorläufigem Berechnungsergebnis von Januar bis Februar 2003 um 1,4 % auf einen Stand von 96,1 (1995 = 100) erhöht. Er lag damit um 3,3 % niedriger als zur gleichen Zeit des Vorjahres. Der Abstand zum entsprechenden Vorjahresmonat hatte im Januar - 3,5 % (endgültig) und im Dezember 2002 - 5,4 % (endgültig) betragen.

Zu deutlichen Preiserhöhungen kam es von Januar bis Februar vor allem bei Hackfrüchtepflanzgut (+ 11,3 %), Äpfeln (+ 5,9 %), Birnen (+ 12,3 %), Kohlgemüse (+ 14,0 %), Zwiebelgemüse (+ 17,9 %), Blattgemüse (+ 18,8 %), Fruchtgemüse (+ 96,4 %), Gewürzkräutern (+ 12,0 %), Treibrosen (+ 24,5 %), Treibnelken (+ 27,2 %), Tulpen (+ 5,9 %) sowie bei Schweinen (+ 6,8 %) und Lämmern (+ 5,8 %). Stärkere Preisrückgänge waren demgegenüber bei Stroh (- 2,4 %), Speisekartoffeln (- 2,4 %), Raps (- 2,3 %), Freesien (- 4,3 %), Hortensien (- 7,7 %), Begonien (- 2,4 %), Usambara-Veilchen (- 2,8 %), Enten (- 5,2 %) und Milch (- 2,8 %) zu verzeichnen.

Auf der Kostenseite der Landwirtschaft ist der Index der Einkaufspreise landwirtschaftlicher Betriebsmittel (ohne Umsatzsteuer) von Januar bis Februar 2003 um 0,5 % gestiegen.

Mit einem Stand von 111,0 (1995 = 100) lag er um 1,1 % über dem vorjährigen Vergleichsniveau, nachdem er im Januar um 0,7 % und im Dezember 2002 um 0,2 % über dem Vorjahresstand gelegen hatte.

Von Januar bis Februar verteuerten sich vor allem die Preise für Triticale (+ 1,3 %), Rindermischfutter (+ 1,1 %), Alleinfuttermittel für Mastschweine (+ 1,1 %), Kartoffelpflanzgut (+ 3,9 %), Heizöl (+ 7,9 %), Dieselmotorkraftstoff (+ 3,4 %) und Benzin (+ 3,2 %). Preissenkungen konnten demgegenüber bei Futterweizen (- 3,5 %), Melasse (- 1,4 %), Weizenkleie (- 4,1 %), Ölpflanzensaatgut (- 2,3 %) sowie bei Zierpflanzensaatgut und -pflanzgut (- 2,0 %) beobachtet werden.

Der Index der Erzeugerpreise forstwirtschaftlicher Produkte aus den Staatsforsten (ohne Umsatzsteuer) lag im Januar 2003 mit einem Stand von 90,2 (1995 = 100) um 0,2 % niedriger als im Vormonat und um 0,9 % höher als im entsprechenden Vorjahresmonat.

Von Dezember 2002 bis Januar 2003 verbilligten sich die Erzeugerpreise für Stammholz um durchschnittlich 0,6 % (darunter Buche B - 1,2 %, Kiefer C - 2,1 %; dagegen Eiche B + 3,5 %). Die Erzeugerpreise für Industrieholz verteuerten sich im Durchschnitt um 1,5 % (darunter Eiche + 2,7 %, Kiefer + 13,4 %; dagegen Fichte - 4,2 %).

DEUTSCHLAND
PREISINDIZES FÜR DIE LAND-UND FORSTWIRTSCHAFT 1)

PREISINDEX

VERÄNDERUNG GEGENÜBER DEM JEWELIGEN VORJAHRESMONAT IN %

INDEX DER ERZEUGERPREISE LANDWIRTSCHAFTLICHER PRODUKTE
1998=100

INDEX DER ERZEUGERPREISE LANDWIRTSCHAFTLICHER PRODUKTE
ARITHM. MASSTAB

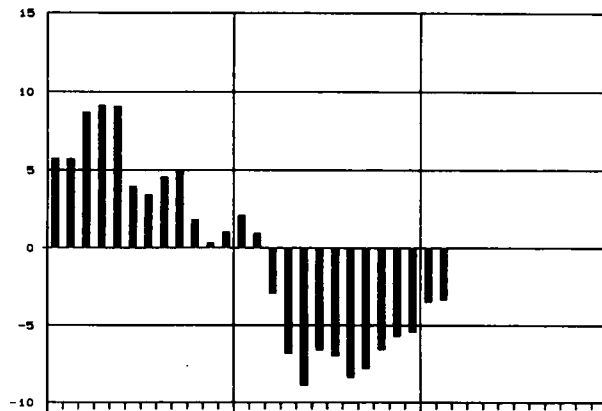
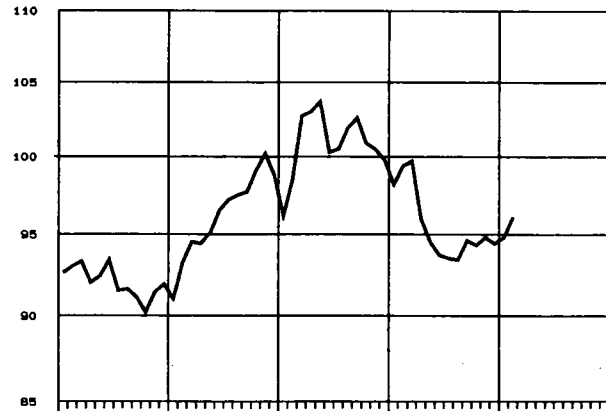

INDEX DER EINKAUFSPREISE LANDWIRTSCHAFTLICHER BETRIEBSMITTEL
1998=100

INDEX DER EINKAUFSPREISE LANDWIRTSCHAFTLICHER BETRIEBSMITTEL

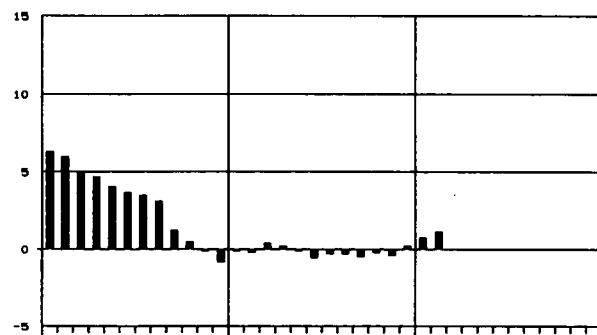
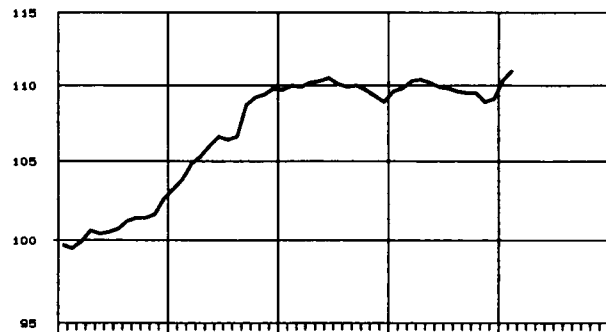

INDEX DER ERZEUGERPREISE FORSTWIRTSCHAFTLICHER PRODUKTE
AUS DEN STAATSFÖRSTEN
1998=100

INDEX DER ERZEUGERPREISE FORSTWIRTSCHAFTLICHER PRODUKTE
AUS DEN STAATSFÖRSTEN

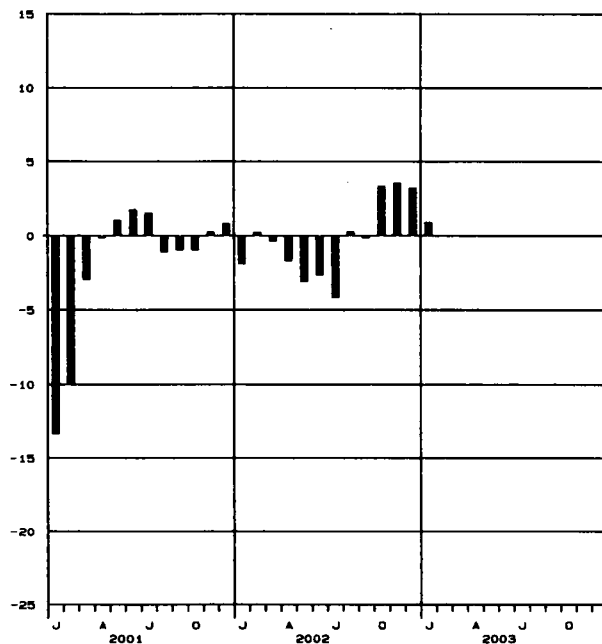
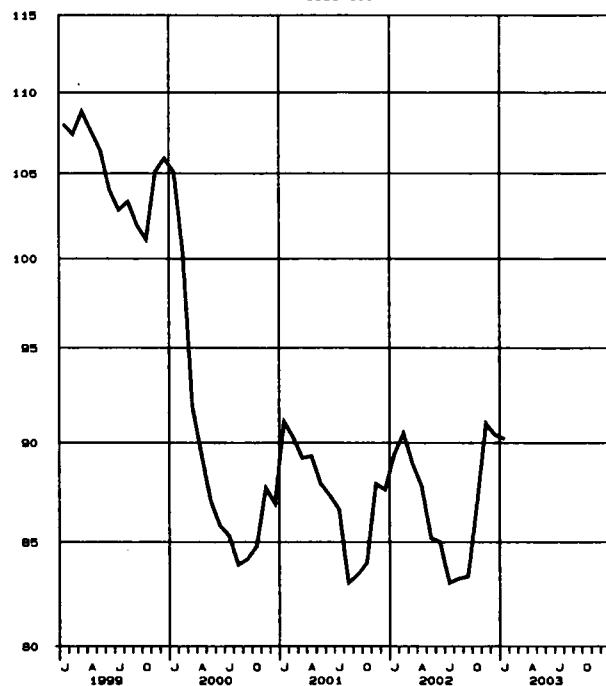

1) OHNE UMSATZSTEUER.

STATISTISCHES BUNDESBAMT, FACHSERIE 17, R1, 02/2003

DEUTSCHLAND
1 INDEX DER ERZEUGERPREISE LANDWIRTSCHAFTLICHER PRODUKTE
(AKTUELLE ERGEBNISSE)

1995 = 100

| LFD NR. | LANDWIRTSCHAFTLICHES PRODUKT | WAEGUNGS- ANTEIL AM GESAMT INDEX IN PROMILLE | VERKET- TUNGS- FAKTOR | 2002 DURCH- SCHNITT 1) | 2002 | | 2003 | | VERAENDERUNG FEBR. 2003 GEGENUEBER FEBR. JAN. 2002 2003 IN PROZENT | |
|-------------------|-----------------------------------------------------------|-------------------------------------------------------------|-----------------------------|-------------------------------------|-------|-------|-------|-------|-----------------------------------------------------------------------------------|--|
| | | | | | FEBR. | JAN. | FEBR. | | | |
| OHNE UMSATZSTEUER | | | | | | | | | | |
| 1 | LANDWIRTSCHAFTLICHE PRODUKTE INSGESAMT | 1000 | 1,09488 | 94.6 | 99.4 | 94.8 | 96.1P | - 3.3 | + 1.4 | |
| 2 | LANDWIRTSCHAFTLICHE PRODUKTE OHNE OBST UND GEMUESE | 943,57 | 1,09352 | 94.3 | 97.9 | 94.2 | 94.9P | - 3.1 | + 0.7 | |
| 3 | LANDWIRTSCHAFTL. PRODUKTE OHNE SONDERKULTURERZEUGNISSE 2) | 844,86 | 1,10956 | 93.9 | 97.6 | 93.5 | 93.9P | - 3.8 | + 0.4 | |
| 4 | LANDWIRTSCHAFTLICHE PRODUKTE OHNE MILCH | 720,55 | 1,11266 | 90.7 | 95.4 | 91.5 | 94.4 | - 1.0 | + 3.2 | |
| 5 | PFLANZLICHE PRODUKTE | 368,33 | 1,13951 | 89.4 | 97.8 | 92.2 | 95.0 | - 2.9 | + 3.0 | |
| 6 | PFLANZLICHE PRODUKTE OHNE OBST UND GEMUESE | 311,90 | 1,14135 | 87.6 | 93.2 | 89.9 | 91.1 | - 2.3 | + 1.3 | |
| 7 | PFLANZLICHE PRODUKTE OHNE SONDERKULTURERZEUGNISSE 2) | 213,19 | 1,23246 | 83.1 | 89.4 | 85.2 | 85.3 | - 4.6 | + 0.1 | |
| 8 | GETREIDE | 98,00 | 1,34035 | 77.9 | 86.8 | 81.0 | 81.7 | - 5.9 | + 0.9 | |
| 9 | QUALITAETSGETREIDE | 63,09 | 1,32843 | 79.2 | 87.5 | 82.5 | 83.0 | - 5.1 | + 0.6 | |
| 10 | BROTROGGEN | 10,88 | 1,43202 | 77.5 | 85.8 | 82.4 | 83.6 | - 2.6 | + 1.5 | |
| 11 | BROTWEIZEN | 42,77 | 1,35236 | 80.5 | 89.1 | 82.4 | 82.9 | - 7.0 | + 0.6 | |
| 12 | HARTWEIZEN | 0,12 | 1,46098 | 82.6 | 92.5 | 80.3 | 80.3 | -13.2 | - | |
| 13 | BRAUERGESTE | 9,32 | 1,15977 | 74.8 | 81.9 | 83.0 | 83.0 | + 1.3 | - | |
| 14 | FUTTERGETREIDE | 34,91 | 1,36318 | 75.5 | 85.6 | 78.3 | 79.3 | - 7.4 | + 1.3 | |
| 15 | FUTTERROGGEN | 1,90 | 1,38840 | 73.9 | 81.6 | 74.7 | 74.1 | - 9.2 | - 0.8 | |
| 16 | FUTTERWEIZEN | 5,75 | 1,32956 | 78.1 | 89.6 | 77.8 | 78.5 | -12.4 | + 0.9 | |
| 17 | FUTTERGERSTE | 18,37 | 1,35556 | 74.8 | 85.0 | 80.4 | 81.9 | - 3.6 | + 1.9 | |
| 18 | FUTTERHAFER | 1,75 | 1,42453 | 89.4 | 100.3 | 89.6 | 89.5 | -10.8 | - 0.1 | |
| 19 | KOERNERMAIS | 2,65 | 1,34653 | 68.8 | 71.8 | 67.1 | 67.4 | - 6.1 | + 0.4 | |
| 20 | TRITICALE | 4,49 | 1,36253 | 74.4 | 86.8 | 74.4 | 75.3 | -13.2 | + 1.2 | |
| 21 | HEU UND STROH | 3,79 | 0,90084 | 108.7 | 108.5 | 116.4 | 114.5 | + 5.5 | - 1.6 | |
| 22 | HEU (WIESENHEU) | 0,86 | 1,11829 | 121.8 | 123.0 | 129.7 | 130.8 | + 6.3 | + 0.8 | |
| 23 | STROH (WEIZENSTROH) | 2,93 | 0,72082 | 104.9 | 104.3 | 112.5 | 109.8 | + 5.3 | - 2.4 | |
| 24 | HACKFRUECHTE | 80,46 | 0,98550 | 80.9 | 86.1 | 78.3 | 77.7 | - 9.8 | - 0.8 | |
| 25 | DARUNTER | | | | | | | | | |
| 25 | SPEISEKARTOFFELN | 35,44 | 0,80643 | 56.8 | 68.4 | 50.7 | 49.5 | -27.6 | - 2.4 | |
| 26 | ZUCKERRUEBEN | 39,52 | 1,01317 | 100.0 | 100.0 | 100.0 | 100.0 | - | - | |
| 27 | ÖLPFLANZEN | 16,55 | 1,75575 | 114.8 | 116.7 | 132.1 | 129.1 | +10.6 | - 2.3 | |
| 28 | RAPS | 15,56 | 1,75488 | 114.9 | 117.3 | 132.9 | 129.8 | +10.7 | - 2.3 | |
| 29 | SONNENBLUMEN | 0,99 | 1,70799 | 113.3 | 108.1 | 119.6 | 117.5 | + 8.7 | - 1.8 | |
| 30 | SAAT- UND PFLANZGUT | 14,39 | 1,07455 | 87.0 | 89.7 | 90.6 | 93.4 | + 4.1 | + 3.1 | |
| 31 | GETREIDESAATGUT | 9,53 | 1,27305 | 90.4 | 97.5 | 89.9 | 90.4 | - 7.3 | + 0.6 | |
| 32 | WINTERWEIZEN | 3,70 | 1,33741 | 99.1 | 107.8 | 99.1 | 100.2 | - 7.1 | + 1.1 | |
| 33 | WINTERROGGEN | 0,99 | 1,24052 | 93.2 | 97.5 | 92.9 | 92.8 | - 4.8 | - 0.1 | |
| 34 | WINTERGERSTE | 1,62 | 1,25532 | 87.6 | 93.1 | 84.9 | 85.3 | - 8.4 | + 0.5 | |
| 35 | SOMMERGERSTE | 0,80 | 1,22022 | 87.5 | 85.9 | 87.6 | 87.9 | + 2.3 | + 0.3 | |
| 36 | TRITICALE | 1,91 | 1,22170 | 75.2 | 87.7 | 74.6 | 74.8 | -14.7 | + 0.3 | |
| 37 | HAFER | 0,51 | 1,10695 | 91.5 | 91.9 | 93.3 | 93.2 | + 1.4 | - 0.1 | |
| 38 | HACKFRUECHTEPFLANZGUT | 3,42 | 0,76649 | 72.6 | 66.8 | 85.5 | 95.2 | +42.5 | +11.3 | |
| 39 | PFLANZKARTOFFELN, MITTELFUEHE | 2,93 | 0,78442 | 75.5 | 69.6 | 86.4 | 96.4 | +38.5 | +11.6 | |
| 40 | PFLANZKARTOFFELN, MITTELSPAETE | 0,49 | 0,75617 | 55.6 | 50.1 | 80.1 | 88.0 | +75.6 | + 9.9 | |
| 41 | FUTTERPFLANZENSATGUT | 1,44 | 0,89356 | 98.4 | 92.0 | 107.3 | 109.4 | +18.9 | + 2.0 | |
| 42 | WELSCHE WEIDELGRAS | 0,60 | 0,92229 | 94.9 | 91.3 | 106.8 | 110.0 | +20.5 | + 3.0 | |
| 43 | DEUTSCHES WEIDELGRAS | 0,68 | 0,89578 | 93.7 | 84.1 | 101.2 | 102.3 | +21.6 | + 1.1 | |
| 44 | WIESENSCHWINGEL | 0,16 | 0,91575 | 131.8 | 128.4 | 135.1 | 137.1 | + 6.8 | + 1.5 | |
| 45 | SONDERKULTURERZEUGNISSE 2) | 155,14 | 1,00707 | 98.1 | 109.3 | 101.9 | 108.4 | - 0.8 | + 6.4 | |
| 46 | GENUSSMITTELPFLANZEN | 5,22 | 1,09529 | 98.7 | 98.7 | 98.7 | 98.7 | - | - | |
| 47 | ROHTABAK | 1,02 | 1,04722 | 108.6 | 108.6 | 108.6 | 108.6 | - | - | |
| 48 | HOPFEN | 4,20 | 1,10730 | 96.3 | 96.3 | 96.3 | 96.3 | - | - | |
| 49 | FREIHOPFEN | 0,62 | 1,43785 | 123.1 | 123.1 | 123.1 | 123.1 | - | - | |
| 50 | VERTRAGSHOPFEN | 3,58 | 1,01532 | 91.7 | 91.7 | 91.7 | 91.7 | - | - | |
| 51 | WEINMOST | 28,59 | 0,84965 | 71.7 | 71.7 | 71.7 | 71.7 | - | - | |
| 52 | WEINMOST, WEISS | 20,99 | 0,87269 | 63.3 | 63.3 | 63.3 | 63.3 | - | - | |
| 53 | WEINMOST, ROT | 7,60 | 0,75835 | 94.9 | 94.9 | 94.9 | 94.9 | - | - | |
| 54 | OBST | 27,29 | 1,46812 | 99.1 | 101.6 | 109.2 | 112.6 | +10.8 | + 3.1 | |
| 55 | DARUNTER | | | | | | | | | |
| 55 | ÄPFEL | 16,03 | 1,75000 | 85.9 | 86.6 | 90.3 | 95.6 | +10.4 | + 5.9 | |
| 56 | BIRNEN | 0,55 | 1,80156 | 99.6 | 119.7 | 101.1 | 113.5 | - 5.2 | +12.3 | |
| 57 | ERDBEEREN | 3,82 | 1,31522 | 113.3 | 131.4 | 142.0 | 142.0 | + 8.1 | - | |

1) DIE JAHRESDURCHSCHNITTE WURDEN BERECHNET DURCH WAEGUNG DER MONATSMESSZAHLEN BZW. VIERTELJAHRESDURCHSCHNITTMESSZAHLEN DER EINZELNEN WAREN MIT DEN ENTSPRECHENDEN MONATS- BZW. VIERTELJAHRESUMSAETZEN IM KALENDERJAHR 1995.

2) SONDERKULTURERZEUGNISSE SIND GENUSSMITTELPFLANZEN, WEINMOST, OBST, GEMUESE, BAUMSCHULERZEUGNISSE, SCHNITTBLUMEN UND TOPFPFLANZEN.

DEUTSCHLAND
1 INDEX DER ERZEUGERPREISE LANDWIRTSCHAFTLICHER PRODUKTE
(AKTUELLE ERGEBNISSE)
1995 = 100

| LFD NR. | LANDWIRTSCHAFTLICHES PRODUKT | WAEGUNGS- ANTEIL AM GESAMT INDEX IN PROMILLE | VERKET- TUNGS- FAKTOR | 2002 DURCH- SCHNITT 1) | 2002 | | 2003 | | VERAENDERUNG FEBR. 2003 GEGENUEBER FEBR. JAN. 2002 2003 IN PROZENT | |
|----------------------------------------|-----------------------------------------------------------|-------------------------------------------------------------|-----------------------------|-------------------------------------|-------|-------|-------|-------|-----------------------------------------------------------------------------------|--|
| | | | | | FEBR. | JAN. | FEBR. | | | |
| EINSCHL. PAUSCHALISierter UMSATZSTEUER | | | | | | | | | | |
| 1 | LANDWIRTSCHAFTLICHE PRODUKTE INSGESAMT | 1000 | 1,11388 | 94.6 | 99.3 | 94.8 | 96.1P | - 3.2 | + 1.4 | |
| 2 | LANDWIRTSCHAFTLICHE PRODUKTE OHNE OBST UND GEMUESE | 943,40 | 1,11135 | 94.3 | 97.9 | 94.2 | 94.9P | - 3.1 | + 0.7 | |
| 3 | LANDWIRTSCHAFTL. PRODUKTE OHNE SONDERKULTURERZEUGNISSE 2) | 842,84 | 1,12896 | 93.9 | 97.5 | 93.5 | 93.9P | - 3.7 | + 0.4 | |
| 4 | LANDWIRTSCHAFTLICHE PRODUKTE OHNE MILCH | 721,05 | 1,13210 | 90.7 | 95.4 | 91.5 | 94.4 | - 1.0 | + 3.2 | |
| 5 | PFLANZLICHE PRODUKTE | 369,35 | 1,15693 | 89.4 | 97.8 | 92.2 | 95.0 | - 2.9 | + 3.0 | |
| 6 | PFLANZLICHE PRODUKTE OHNE OBST UND GEMUESE | 312,75 | 1,15863 | 87.6 | 93.2 | 89.9 | 91.1 | - 2.3 | + 1.3 | |
| 7 | PFLANZLICHE PRODUKTE OHNE SONDERKULTURERZEUGNISSE 2) | 212,19 | 1,25587 | 83.1 | 89.4 | 85.2 | 85.3 | - 4.6 | + 0.1 | |
| 8 | GETREIDE | 97,35 | 1,36398 | 77.9 | 86.8 | 81.0 | 81.7 | - 5.9 | + 0.9 | |
| 9 | QUALITAETSGETREIDE | 62,68 | 1,35331 | 79.2 | 87.5 | 82.5 | 83.0 | - 5.1 | + 0.6 | |
| 10 | BROTROGGEN | 10,80 | 1,45796 | 77.5 | 85.8 | 82.4 | 83.5 | - 2.7 | + 1.3 | |
| 11 | BROTWEIZEN | 42,49 | 1,37800 | 80.5 | 89.1 | 82.4 | 82.9 | - 7.0 | + 0.6 | |
| 12 | HARTWEIZEN | 0,13 | 1,49926 | 83.1 | 93.1 | 80.8 | 80.8 | -13.2 | - | |
| 13 | BRAUERGESTE | 9,26 | 1,18150 | 74.8 | 81.9 | 82.9 | 82.9 | + 1.2 | - | |
| 14 | FUTTERGETREIDE | 34,67 | 1,38768 | 75.5 | 85.6 | 78.3 | 79.3 | - 7.4 | + 1.3 | |
| 15 | FUTTERROGGEN | 1,88 | 1,41335 | 73.9 | 81.6 | 74.7 | 74.1 | - 9.2 | - 0.8 | |
| 16 | FUTTERWEIZEN | 5,72 | 1,35467 | 78.1 | 89.6 | 77.9 | 78.5 | -12.4 | + 0.8 | |
| 17 | FUTTERGERSTE | 18,26 | 1,37940 | 74.8 | 85.1 | 80.4 | 81.9 | - 3.8 | + 1.9 | |
| 18 | FUTTERHAFER | 1,74 | 1,44993 | 89.2 | 100.1 | 89.4 | 89.3 | -10.8 | - 0.1 | |
| 19 | KOERNERMAIS | 2,61 | 1,37176 | 68.8 | 71.8 | 67.1 | 67.5 | - 6.0 | + 0.6 | |
| 20 | TRITICALE | 4,46 | 1,38786 | 74.4 | 86.8 | 74.4 | 75.3 | -13.2 | + 1.2 | |
| 21 | HEU UND STROH | 3,78 | 0,91774 | 108.6 | 108.4 | 116.2 | 114.3 | + 5.4 | - 1.6 | |
| 22 | HEU (WIESENHEU) | 0,86 | 1,13824 | 121.3 | 122.6 | 128.6 | 129.6 | + 5.8 | + 0.8 | |
| 23 | STROH (WEIZENSTROH) | 2,92 | 0,73329 | 104.9 | 104.3 | 112.6 | 109.8 | + 5.3 | - 2.5 | |
| 24 | HACKFRUECHTE | 80,31 | 1,00328 | 81.0 | 86.1 | 78.3 | 77.7 | - 9.8 | - 0.8 | |
| 25 | DARUNTER | | | | | | | | | |
| 25 | SPEISEKARTOFFELN | 35,35 | 0,82151 | 56.8 | 68.4 | 50.7 | 49.5 | -27.6 | - 2.4 | |
| 26 | ZUCKERRUEBEN | 39,46 | 1,03199 | 100.0 | 100.0 | 100.0 | 100.0 | - | - | |
| 27 | ÖLPFLANZEN | 16,45 | 1,78559 | 114.8 | 116.7 | 132.1 | 129.1 | +10.6 | - 2.3 | |
| 28 | RAPS | 15,47 | 1,78662 | 114.9 | 117.3 | 132.9 | 129.8 | +10.7 | - 2.3 | |
| 29 | SONNENBLUMEN | 0,98 | 1,73754 | 113.3 | 107.9 | 119.4 | 117.4 | + 8.8 | - 1.7 | |
| 30 | SAAT- UND PFLANZGUT | 14,30 | 1,09436 | 87.2 | 89.9 | 90.9 | 93.7 | + 4.2 | + 3.1 | |
| 31 | GETREIDESAATGUT | 9,45 | 1,29634 | 90.4 | 97.5 | 89.9 | 90.4 | - 7.3 | + 0.6 | |
| 32 | WINTERWEIZEN | 3,66 | 1,36115 | 99.0 | 107.7 | 99.0 | 100.1 | - 7.1 | + 1.1 | |
| 33 | WINTERROGGEN | 0,99 | 1,26417 | 93.5 | 97.9 | 93.1 | 93.1 | - 4.9 | - | |
| 34 | WINTERGERSTE | 1,61 | 1,27918 | 87.5 | 93.0 | 84.8 | 85.2 | - 8.4 | + 0.5 | |
| 35 | SOMMERGERSTE | 0,81 | 1,24265 | 87.7 | 86.0 | 88.0 | 88.2 | + 2.6 | + 0.2 | |
| 36 | TRITICALE | 1,88 | 1,24495 | 75.1 | 87.7 | 74.5 | 74.8 | -14.7 | + 0.4 | |
| 37 | HAFER | 0,50 | 1,12570 | 91.7 | 92.1 | 93.4 | 93.3 | + 1.3 | - 0.1 | |
| 38 | HACKFRUECHTEPFLANZGUT | 3,41 | 0,78161 | 72.9 | 67.1 | 86.0 | 95.5 | +42.3 | +11.0 | |
| 39 | PFLANZKARTOFFELN, MITTELFUEHE | 2,90 | 0,79982 | 75.8 | 69.9 | 86.9 | 96.6 | +38.2 | +11.2 | |
| 40 | PFLANZKARTOFFELN, MITTELSPAETE | 0,51 | 0,76826 | 56.7 | 51.2 | 81.1 | 88.7 | +73.2 | + 9.4 | |
| 41 | FUTTERPFLANZENSATGUT | 1,44 | 0,91056 | 100.3 | 93.7 | 109.3 | 111.4 | +18.9 | + 1.9 | |
| 42 | WELSCHE WEIDELGRAS | 0,60 | 0,93968 | 95.6 | 92.0 | 107.6 | 110.8 | +20.4 | + 3.0 | |
| 43 | DEUTSCHES WEIDELGRAS | 0,68 | 0,85140 | 93.9 | 84.2 | 101.5 | 102.6 | +21.9 | + 1.1 | |
| 44 | WIESENSCHWINGEL | 0,16 | 0,93197 | 144.7 | 140.9 | 148.5 | 150.5 | + 6.8 | + 1.3 | |
| 45 | SONDERKULTURERZEUGNISSE 2) | 157,16 | 1,01842 | 97.9 | 109.0 | 101.7 | 108.2 | - 0.7 | + 6.4 | |
| 46 | GENUSSMITTELPFLANZEN | 5,22 | 1,11607 | 98.7 | 98.7 | 98.7 | 98.7 | - | - | |
| 47 | ROHTABAK | 1,02 | 1,06624 | 108.6 | 108.6 | 108.6 | 108.6 | - | - | |
| 48 | HOPFEN | 4,20 | 1,12852 | 96.3 | 96.3 | 96.3 | 96.3 | - | - | |
| 49 | FREIHOPFEN | 0,62 | 1,46413 | 123.1 | 123.1 | 123.1 | 123.1 | - | - | |
| 50 | VERTRAGSHOPFEN | 3,58 | 1,03434 | 91.7 | 91.7 | 91.7 | 91.7 | - | - | |
| 51 | WEINMOST | 30,26 | 0,84298 | 72.3 | 72.3 | 72.3 | 72.3 | - | - | |
| 52 | WEINMOST, WEISS | 22,22 | 0,86558 | 63.8 | 63.8 | 63.8 | 63.8 | - | - | |
| 53 | WEINMOST, ROT | 8,04 | 0,75191 | 95.7 | 95.7 | 95.7 | 95.7 | - | - | |
| 54 | OBST | 27,38 | 1,49263 | 99.1 | 101.6 | 109.1 | 112.6 | +10.8 | + 3.2 | |
| 55 | DARUNTER | | | | | | | | | |
| 55 | ÄPFEL | 16,08 | 1,78261 | 85.8 | 86.5 | 90.2 | 95.6 | +10.5 | + 6.0 | |
| 56 | BIRNEN | 0,55 | 1,83366 | 99.6 | 119.6 | 101.1 | 113.5 | - 5.1 | +12.3 | |
| 57 | ERDBEEREN | 3,83 | 1,33948 | 113.3 | 131.4 | 142.0 | 142.0 | + 8.1 | - | |

1) DIE JAHRESDURCHSCHNITTE WURDEN BERECHNET DURCH WAEGUNg DER MONATSMESSZAHLEN BZW. VIERTELJAHRESDURCHSCHNITTMESSZAHLEN DER EINZELNEN WAREN MIT DEN ENTSPRECHENDEN MONATS- BZW. VIERTELJAHRESUMSAETZEN IM KALENDERJAHR 1995.

2) SONDERKULTURERZEUGNISSE SIND GENUSSMITTELPFLANZEN, WEINMOST, OBST, GEMUESE, BAUMSCHULERZEUGNISSE, SCHNITTBLUMEN UND TOPFPFLANZEN.

DEUTSCHLAND
1 INDEX DER ERZEUGERPREISE LANDWIRTSCHAFTLICHER PRODUKTE
(AKTUELLE ERGEBNISSE)

1995 = 100

| LFD NR. | LANDWIRTSCHAFTLICHES PRODUKT | WAEGUNGS- ANTEIL AM GESAMT INDEX IN PROMILLE | VERKET- TUNGS- FAKTOR | 2002 DURCH- SCHNITT 1) | 2002 | | | 2003 | | | VERAENDERUNG FEBR. 2003 GEGENUEBER FEBR. JAN. 2002 2003 IN PROZENT |
|-------------------|-----------------------------------|-------------------------------------------------------------|-----------------------------|-------------------------------------|-------|-------|--------|-------|-------|--|-----------------------------------------------------------------------------------|
| | | | | | | FEBR. | JAN. | FEBR. | | | |
| OHNE UMSATZSTEUER | | | | | | | | | | | |
| 58 | GEMUESE | 29,14 | 0,96429 | 99.7 | 143.4 | 101.2 | 120.3 | -16.1 | +18.9 | | |
| 59 | KOHLGEMUESE | 7,44 | 0,97171 | 101.1 | 157.4 | 102.1 | 116.4 | -26.0 | +14.0 | | |
| 60 | WEISSKOHL | 1,11 | 1,04802 | 124.2 | 152.4 | 113.3 | 130.9 | -14.1 | +15.5 | | |
| 61 | ROTKOHL | 0,36 | 0,97963 | 94.0 | 141.1 | 96.1 | 113.2 | -19.8 | +17.8 | | |
| 62 | WIRSINGKOHL | 0,41 | 0,93386 | 85.9 | 138.8 | 95.9 | 149.6 | + 7.8 | +56.0 | | |
| 63 | BLUMENKOHL | 2,41 | 0,80973 | 94.9 | 154.1 | 116.7 | 116.7 | -24.3 | - | | |
| 64 | ROSENKOHL | 0,10 | 0,72284 | 95.5 | 134.9 | 103.6 | 159.8 | +18.5 | +54.2 | | |
| 65 | KOHLRABI | 1,20 | 1,13732 | 70.2 | 103.5 | 97.7 | 97.7 | - 5.6 | - | | |
| 66 | CHINAKOHL | 0,65 | 1,56987 | 184.9 | 414.2 | 118.3 | 200.5 | -51.6 | +69.5 | | |
| 67 | BROCCOLI | 1,20 | . | 85.2 | 96.8 | 61.8 | 61.8 | -36.2 | - | | |
| 68 | WURZEL- UND KNOLLENGEMUESE | 3,41 | 1,06719 | 84.9 | 134.8 | 78.7 | 81.7 | -39.4 | + 3.8 | | |
| 69 | MOEHREN | 2,21 | 1,14830 | 101.7 | 182.8 | 98.2 | 99.9 | -45.4 | + 1.7 | | |
| 70 | SELLERIE | 1,20 | 0,88508 | 54.0 | 46.5 | 42.7 | 48.3 | + 3.9 | +13.1 | | |
| 71 | ZWIEBELGEMUESE | 1,69 | 1,23248 | 102.1 | 129.7 | 136.6 | 161.1 | +24.2 | +17.9 | | |
| 72 | PORREE | 0,94 | 1,43496 | 97.0 | 137.2 | 172.5 | 214.8 | +56.6 | +24.5 | | |
| 73 | ZWIEBELN | 0,75 | 1,20845 | 108.6 | 120.2 | 91.5 | 93.7 | -22.0 | + 2.4 | | |
| 74 | BLATTGEMUESE | 5,38 | 0,72193 | 104.1 | 132.3 | 100.2 | 119.0 | -10.1 | +18.8 | | |
| 75 | HUELSENGEMUESE | 0,47 | 0,84502 | 96.6 | 117.6 | 115.2 | 115.2 | - 2.0 | - | | |
| 76 | FRUCHTGEMUESE | 2,81 | 0,96421 | 102.8 | 190.6 | 96.9 | 190.3 | - 0.2 | +96.4 | | |
| 77 | STAENGELGEMUESE | 2,74 | 1,27447 | 72.9 | 120.8 | 62.9 | 62.9 | -47.9 | - | | |
| 78 | GEWUERZKRAEUTER | 1,88 | 1,15849 | 104.5 | 165.0 | 138.3 | 154.9 | - 6.1 | +12.0 | | |
| 79 | CHAMPIGNONS | 3,32 | 1,07838 | 120.5 | 116.0 | 118.4 | 119.4 | + 2.9 | + 0.8 | | |
| 80 | BAUMSCHULERZEUGNISSE | 30,14 | 0,92435 | 98.5 | 99.6 | 98.3 | 98.3 | - 1.3 | - | | |
| 81 | FORSTBAUMSCHULEN | 4,85 | 0,79051 | 114.1 | 114.1 | 114.1 | 114.1 | - | - | | |
| 82 | OBSTBAUMSCHULEN | 2,06 | 0,91659 | 118.2 | 118.2 | 118.2 | 118.2 | - | - | | |
| 83 | ZIERGEHOELZBAUMSCHULEN | 23,23 | 0,95885 | 93.5 | 94.9 | 93.3 | 93.3 | - 1.7 | - | | |
| 84 | LAUBGEHOELZE | 12,60 | 0,98045 | 90.1 | 92.0 | 89.8 | 89.8 | - 2.4 | - | | |
| 85 | KONIFEREN UND IMMERGRUENE | 3,85 | 0,99210 | 96.7 | 99.6 | 96.1 | 96.1 | - 3.5 | - | | |
| 86 | JUNGPFLANZEN | 1,74 | 0,85207 | 91.8 | 91.5 | 91.8 | 91.8 | + 0.3 | - | | |
| 87 | ROSEN | 1,69 | 0,86171 | 105.6 | 104.5 | 105.8 | 105.8 | + 1.2 | - | | |
| 88 | BODENDECKER | 1,69 | 0,95773 | 96.8 | 96.6 | 96.8 | 96.8 | + 0.2 | - | | |
| 89 | SCHLING- UND KLETTERPFLANZEN | 1,66 | 0,96802 | 98.6 | 97.9 | 98.8 | 98.8 | + 0.9 | - | | |
| 90 | SCHNITTBLUMEN UND TOPFPFLANZEN | 34,76 | 0,99543 | 117.0 | 127.5 | 125.0 | 135.5 | + 6.3 | + 8.4 | | |
| 91 | SCHNITTBLUMEN | 15,56 | 1,00992 | 126.8 | 159.5 | 148.6 | 172.1 | + 7.9 | +15.8 | | |
| 92 | TREIBROSEN | 6,85 | 0,95455 | 135.4 | 196.0 | 169.3 | 210.8 | + 7.6 | +24.5 | | |
| 93 | TREIBNELKEN | 1,87 | 0,96737 | 109.0 | 111.4 | 107.4 | 136.6 | +22.6 | +27.2 | | |
| 94 | CHRYSANTHEMEN | 2,01 | 0,98249 | 136.5 | 156.2 | 151.7 | 156.6 | + 0.3 | + 3.2 | | |
| 95 | FREEISIEN | 0,46 | 0,85998 | 115.2 | 117.2 | 138.6 | 132.7 | +13.2 | - 4.3 | | |
| 96 | TULPEN | 2,59 | 0,92988 | 115.3 | 110.9 | 114.5 | 121.2 | + 9.3 | + 5.9 | | |
| 97 | GERBERA | 1,78 | 0,85220 | 121.5 | 155.4 | 160.5 | 161.8 | + 4.1 | + 0.8 | | |
| 98 | TOPFPFLANZEN | 19,20 | 0,98104 | 109.1 | 101.6 | 105.9 | 105.8 | + 4.1 | - 0.1 | | |
| 99 | CYCLAMEN | 2,84 | 0,93023 | 98.8 | 99.9 | 91.4 | 93.1 | - 6.8 | + 1.9 | | |
| 100 | AZALEEN | 2,70 | 0,92308 | 117.5 | 89.8 | 118.2 | 121.8 | +35.6 | + 3.0 | | |
| 101 | PELARGONIEN | 4,94 | 1,01952 | 112.5 | 84.5 | 99.8 | 99.8 | +18.1 | - | | |
| 102 | FICUS | 1,09 | 0,92334 | 156.2 | 147.9 | 167.2 | 168.9 | +14.2 | + 1.0 | | |
| 103 | HORTENSIIEN | 1,45 | 0,97818 | 100.9 | 95.3 | 91.4 | 84.4 | -11.4 | - 7.7 | | |
| 104 | POINSETTIEN | 2,80 | 0,79604 | 105.8 | 134.5 | 106.7 | 106.7 | -20.7 | - | | |
| 105 | BEGONIEN | 2,31 | 1,00958 | 89.5 | 89.3 | 95.0 | 92.7 | + 3.8 | - 2.4 | | |
| 106 | USAMBARA-VEILCHEN | 1,07 | 1,11897 | 113.7 | 116.1 | 120.6 | 117.2 | + 0.9 | - 2.8 | | |
| 107 | TIERISCHE PRODUKTE | 631,67 | 1,06823 | 97.6 | 100.3 | 96.3 | 96.8P | - 3.5 | + 0.5 | | |
| 108 | TIERISCHE PRODUKTE OHNE MILCH | 352,22 | 1,08315 | 92.0 | 92.9 | 90.7 | 93.8 | + 1.0 | + 3.4 | | |
| 109 | SCHLACHTVIEH | 320,04 | 1,10011 | 90.1 | 90.6 | 88.2 | 91.6 | + 1.1 | + 3.9 | | |
| 110 | GROSS-SCHLACHTVIEH, GESCHLACHTET | 295,83 | 1,09674 | 89.8 | 90.1 | 87.8 | 91.4 | + 1.4 | + 4.1 | | |
| 111 | RINDER | 121,97 | 1,02910 | 85.2 | 82.0 | 92.1 | 93.3 | +13.8 | + 1.3 | | |
| 112 | JUNGBULLEN | 74,97 | 1,08832 | 90.2 | 88.6 | 98.5 | 100.3 | +13.2 | + 1.8 | | |
| 113 | KUEHE | 32,67 | 0,93292 | 75.6 | 69.7 | 80.2 | 80.2 | +15.1 | - | | |
| 114 | FAERSEN | 14,33 | 0,95529 | 80.7 | 75.8 | 85.5 | 86.3 | +13.9 | + 0.9 | | |
| 115 | KAEELBER | 8,68 | 0,93253 | 98.6 | 93.4 | 108.3 | 109.9 | +17.7 | + 1.5 | | |
| 116 | SCHWEINE | 161,62 | 1,19207 | 92.2 | 94.7 | 82.6 | 88.2 | - 6.9 | + 6.8 | | |
| 117 | LAEMMER | 3,56 | 0,95532 | 122.9 | 148.8 | 123.1 | 130.2 | -12.5 | + 5.8 | | |
| 118 | SCHLACHTGEFLUEGEL, LEBEND | 24,21 | 1,13282 | 93.8 | 96.5 | 94.0 | 93.3 | - 3.3 | - 0.7 | | |
| 119 | JUNGMASGEFLUEGEL | 11,51 | 1,19484 | 100.1 | 103.2 | 99.2 | 98.7 | - 4.4 | - 0.5 | | |
| 120 | ENTEN | 2,54 | 1,04235 | 98.2 | 96.7 | 103.0 | 97.6 | + 0.9 | - 5.2 | | |
| 121 | TRUTHUEHNER (PUTEN) | 10,16 | 1,07230 | 85.6 | 88.8 | 85.8 | 86.2 | - 2.9 | + 0.5 | | |
| 122 | MILCH | 279,45 | 1,04271 | 104.6 | 109.6 | 103.4 | 100.5P | - 8.3 | - 2.8 | | |
| 123 | EIER | 31,45 | 1,15625 | 110.7 | 116.0 | 115.3 | 116.2 | + 0.2 | + 0.8 | | |
| 124 | KLASSE M, AB KENNZEICHNUNGSSTELLE | 12,59 | 1,13776 | 108.2 | 115.8 | 116.5 | 117.7 | + 1.6 | + 1.0 | | |
| 125 | KLASSE L, AB KENNZEICHNUNGSSTELLE | 18,86 | . | 112.4 | 116.1 | 114.6 | 115.1 | - 0.9 | + 0.4 | | |
| 126 | BIENENHONIG | 0,73 | 1,05660 | 121.9 | 118.0 | 125.7 | 125.7 | + 6.5 | - | | |

1) DIE JAHRESDURCHSCHNITTE WURDEN BERECHNET DURCH WAEGUNG DER MONATSMESSZAHLEN BZW. VIERTELJAHRESDURCHSCHNITTMESSZAHLEN DER EINZELNEN WAREN MIT DEN ENTSPRECHENDEN MONATS- BZW. VIERTELJAHRESUMSAETZEN IM KALENDERJAHR 1995.

DEUTSCHLAND
1 INDEX DER ERZEUGERPREISE LANDWIRTSCHAFTLICHER PRODUKTE
(AKTUELLE ERGEBNISSE)

1995 = 100

| LFD NR. | LANDWIRTSCHAFTLICHES PRODUKT | WAEGUNGS- ANTEIL AM GESAMT INDEX IN PROMILLE | VERKET- TUNGS- FAKTOR | 2002 DURCH- SCHNITT 1) | 2002 | | 2003 | | VERAENDERUNG FEBR. 2003 GEGENUEBER FEBR. JAN. 2002 2003 IN PROZENT | | |
|----------------------------------------|-----------------------------------|-------------------------------------------------------------|-----------------------------|-------------------------------------|-------|-------|--------|-------|-----------------------------------------------------------------------------------|--|--|
| | | | | | FEBR. | JAN. | FEBR. | | | | |
| EINSCHL. PAUSCHALISierter UMSATZSTEUER | | | | | | | | | | | |
| 58 | GEMUESE | 29,22 | 0,98230 | 99.7 | 143.5 | 101.2 | 120.3 | -16.2 | +18.9 | | |
| 59 | KOHLGEMUESE | 7,46 | 0,99112 | 101.1 | 157.8 | 102.1 | 116.5 | -26.2 | +14.1 | | |
| 60 | WEISSKOHL | 1,11 | 1,06695 | 124.1 | 152.4 | 113.2 | 130.8 | -14.2 | +15.5 | | |
| 61 | ROTKOHL | 0,36 | 0,99906 | 94.0 | 141.1 | 96.1 | 113.2 | -19.8 | +17.8 | | |
| 62 | WIRSINGKOHL | 0,41 | 0,95091 | 85.9 | 138.9 | 95.9 | 149.6 | + 7.7 | +56.0 | | |
| 63 | BLUMENKOHL | 2,42 | 0,82489 | 94.9 | 154.1 | 116.6 | 116.6 | -24.3 | - | | |
| 64 | ROSENKOHL | 0,10 | 0,73672 | 95.5 | 134.9 | 103.6 | 159.8 | +18.5 | +54.2 | | |
| 65 | KOHLRABI | 1,20 | 1,15771 | 70.2 | 103.5 | 97.7 | 97.7 | - 5.6 | - | | |
| 66 | CHINAKOHL | 0,66 | 1,60134 | 184.9 | 414.2 | 118.3 | 200.5 | -51.6 | +69.5 | | |
| 67 | BROCCOLI | 1,20 | 85.2 | 85.2 | 96.8 | 61.8 | 61.8 | -36.2 | - | | |
| 68 | WURZEL- UND KNOLLENGEMUESE | 3,42 | 1,08753 | 84.9 | 134.8 | 78.7 | 81.8 | -39.3 | + 3.9 | | |
| 69 | MOEHREN | 2,22 | 1,16962 | 101.7 | 182.7 | 98.2 | 99.9 | -45.3 | + 1.7 | | |
| 70 | SELLERIE | 1,20 | 0,90052 | 53.8 | 46.3 | 42.6 | 48.2 | + 4.1 | +13.1 | | |
| 71 | ZWIEBELGEMUESE | 1,69 | 1,25565 | 102.1 | 129.7 | 136.6 | 161.2 | +24.3 | +18.0 | | |
| 72 | PORREE | 0,94 | 1,46207 | 97.0 | 137.3 | 172.6 | 215.0 | +56.6 | +24.6 | | |
| 73 | ZWIEBELN | 0,75 | 1,23140 | 108.6 | 120.1 | 91.5 | 93.7 | -22.0 | + 2.4 | | |
| 74 | BLATTGEMUESE | 5,39 | 0,73406 | 104.2 | 132.4 | 100.1 | 118.8 | -10.3 | +18.7 | | |
| 75 | HUELSENGEMUESE | 0,47 | 0,86009 | 96.6 | 117.6 | 115.2 | 115.2 | - 2.0 | - | | |
| 76 | FRUCHTGEMUESE | 2,82 | 0,98234 | 102.8 | 190.1 | 97.0 | 190.0 | - 0.1 | +95.9 | | |
| 77 | STAENGELGEMUESE | 2,75 | 1,29782 | 72.9 | 120.8 | 62.9 | 62.9 | -47.9 | - | | |
| 78 | GEWUERZKRAEUTER | 1,89 | 1,17963 | 104.5 | 164.9 | 138.2 | 154.5 | - 6.3 | +11.8 | | |
| 79 | CHAMPIGNONS | 3,33 | 1,09794 | 120.5 | 116.0 | 118.4 | 119.4 | + 2.9 | + 0.8 | | |
| 80 | BAUMSCHULERZEUGNISSE | 30,23 | 0,94085 | 98.6 | 99.6 | 98.4 | 98.4 | - 1.2 | - | | |
| 81 | FORSTBAUMSCHULEN | 4,87 | 0,80451 | 114.1 | 114.1 | 114.1 | 114.1 | - | - | | |
| 82 | OBSTBAUMSCHULEN | 2,06 | 0,93458 | 118.2 | 118.1 | 118.3 | 118.3 | + 0.2 | - | | |
| 83 | ZIERGEHOELZBAUMSCHULEN | 23,30 | 0,97566 | 93.7 | 95.0 | 93.4 | 93.4 | - 1.7 | - | | |
| 84 | LAUBGEHOELZE | 12,65 | 0,99801 | 90.2 | 92.1 | 89.9 | 89.9 | - 2.4 | - | | |
| 85 | KONIFEREN UND IMMERGRUENE | 3,84 | 1,01005 | 96.7 | 99.6 | 96.1 | 96.1 | - 3.5 | - | | |
| 86 | JUNGPFLANZEN | 1,75 | 0,86822 | 92.4 | 92.1 | 92.4 | 92.4 | + 0.3 | - | | |
| 87 | ROSEN | 1,70 | 0,87764 | 105.7 | 104.5 | 105.9 | 105.9 | + 1.3 | - | | |
| 88 | BODENDECKER | 1,70 | 0,97461 | 96.8 | 96.5 | 96.9 | 96.9 | + 0.4 | - | | |
| 89 | SCHLING- UND KLETTERPFLANZEN | 1,66 | 0,98618 | 98.9 | 98.2 | 99.1 | 99.1 | + 0.9 | - | | |
| 90 | SCHNITTBLUMEN UND TOPFPFLANZEN | 34,85 | 1,01395 | 117.1 | 127.5 | 125.1 | 135.6 | + 6.4 | + 8.4 | | |
| 91 | SCHNITTBLUMEN | 15,62 | 1,02862 | 126.9 | 159.6 | 148.7 | 172.3 | + 8.0 | +15.9 | | |
| 92 | TREIBROSEN | 6,88 | 0,97222 | 135.4 | 195.8 | 169.3 | 210.7 | + 7.6 | +24.5 | | |
| 93 | TREIBNELKEN | 1,87 | 0,98754 | 108.7 | 111.0 | 107.1 | 136.7 | +23.2 | +27.6 | | |
| 94 | CHRYSANTHEMEN | 2,01 | 1,00000 | 136.8 | 156.2 | 151.9 | 157.0 | + 0.5 | + 3.4 | | |
| 95 | FREESIEN | 0,47 | 0,87437 | 114.7 | 116.7 | 138.5 | 131.7 | +12.9 | - 4.9 | | |
| 96 | TULPEN | 2,59 | 0,94898 | 115.7 | 111.3 | 115.1 | 121.8 | + 9.4 | + 5.8 | | |
| 97 | GERBERA | 1,80 | 0,86833 | 121.8 | 155.7 | 160.9 | 162.4 | + 4.3 | + 0.9 | | |
| 98 | TOPFPFLANZEN | 19,23 | 0,99797 | 109.1 | 101.4 | 105.9 | 105.8 | + 4.3 | - 0.1 | | |
| 99 | CYCLAMEN | 2,85 | 0,94669 | 98.4 | 99.0 | 91.2 | 93.0 | - 6.1 | + 2.0 | | |
| 100 | AZALEEN | 2,69 | 0,94123 | 117.9 | 90.2 | 118.6 | 122.2 | +35.5 | + 3.0 | | |
| 101 | PELARGONIEN | 4,95 | 1,03505 | 112.5 | 84.5 | 99.9 | 99.9 | +18.2 | - | | |
| 102 | FICUS | 1,10 | 0,93972 | 155.6 | 147.3 | 166.7 | 168.4 | +14.3 | + 1.0 | | |
| 103 | HORTENSIEN | 1,44 | 0,99644 | 101.3 | 95.5 | 91.5 | 84.5 | -11.5 | - 7.7 | | |
| 104 | POINSETTIEN | 2,81 | 0,80924 | 105.5 | 134.1 | 106.3 | 106.3 | -20.7 | - | | |
| 105 | BEGONIEN | 2,30 | 1,02729 | 89.5 | 89.2 | 94.9 | 92.6 | + 3.8 | - 2.4 | | |
| 106 | USAMBARA-VEILCHEN | 1,09 | 1,13834 | 113.4 | 115.6 | 120.3 | 116.9 | + 1.1 | - 2.8 | | |
| 107 | TIERISCHE PRODUKTE | 630,65 | 1,08795 | 97.6 | 100.3 | 96.3 | 96.8P | - 3.5 | + 0.5 | | |
| 108 | TIERISCHE PRODUKTE OHNE MILCH | 351,70 | 1,10220 | 92.0 | 92.9 | 90.7 | 93.9 | + 1.1 | + 3.5 | | |
| 109 | SCHLACHTVIEH | 319,42 | 1,12084 | 90.1 | 90.6 | 88.2 | 91.6 | + 1.1 | + 3.9 | | |
| 110 | GROSS-SCHLACHTVIEH, GESCHLACHTET | 295,26 | 1,11739 | 89.8 | 90.1 | 87.8 | 91.4 | + 1.4 | + 4.1 | | |
| 111 | RINDER | 121,73 | 1,04738 | 85.2 | 82.0 | 92.1 | 93.3 | +13.8 | + 1.3 | | |
| 112 | JUNGBULLEN | 74,83 | 1,10858 | 90.2 | 88.6 | 98.5 | 100.3 | +13.2 | + 1.8 | | |
| 113 | KUEHE | 32,60 | 0,94991 | 75.6 | 69.7 | 80.2 | 80.2 | +15.1 | - | | |
| 114 | FAERSEN | 14,30 | 0,97305 | 80.7 | 75.8 | 85.5 | 86.3 | +13.9 | + 0.9 | | |
| 115 | KAEHLER | 8,66 | 0,94978 | 98.6 | 93.4 | 108.3 | 109.9 | +17.7 | + 1.5 | | |
| 116 | SCHWEINE | 161,32 | 1,21465 | 92.1 | 94.7 | 82.6 | 88.2 | - 6.9 | + 6.8 | | |
| 117 | LAEMMER | 3,55 | 0,97270 | 122.9 | 148.8 | 123.1 | 130.2 | -12.5 | + 5.8 | | |
| 118 | SCHLACHTGEFLUEGEL, LEBEND | 24,16 | 1,15307 | 93.8 | 96.5 | 94.0 | 93.3 | - 3.3 | - 0.7 | | |
| 119 | JUNGMASCHGEFLUEGEL | 11,48 | 1,21770 | 100.1 | 103.2 | 99.2 | 98.7 | - 4.4 | - 0.5 | | |
| 120 | ENTEN | 2,55 | 1,06211 | 98.2 | 96.7 | 103.0 | 97.6 | + 0.9 | - 5.2 | | |
| 121 | TRUTHUEHNER (PUTEN) | 10,13 | 1,09119 | 85.6 | 88.9 | 85.8 | 86.2 | - 3.0 | + 0.5 | | |
| 122 | MILCH | 278,95 | 1,06151 | 104.6 | 109.5 | 103.3 | 100.5P | - 8.2 | - 2.7 | | |
| 123 | EIER | 31,55 | 1,17834 | 110.7 | 116.0 | 115.4 | 116.2 | + 0.2 | + 0.7 | | |
| 124 | KLASSE M, AB KENNZEICHNUNGSSTELLE | 12,64 | 1,15915 | 108.2 | 115.8 | 116.5 | 117.7 | + 1.6 | + 1.0 | | |
| 125 | KLASSE L, AB KENNZEICHNUNGSSTELLE | 18,91 | . | 112.5 | 116.2 | 114.6 | 115.2 | - 0.9 | + 0.5 | | |
| 126 | BIENENHONIG | 0,73 | 1,07577 | 121.9 | 118.0 | 125.7 | 125.7 | + 6.5 | - | | |

1) DIE JAHRESDURCHSCHNITTE WURDEN BERECHNET DURCH WAEGUNGS DER MONATSMESSZAHLEN BZW. VIERTELJAHRESDURCHSCHNITTMESSZAHLEN DER EINZELNEN WAREN MIT DEN ENTSPRECHENDEN MONATS- BZW. VIERTELJAHRESUMSAETZEN IM KALENDERJAHR 1995.

STATISTISCHES BUNDESAMT, FACHSERIE 17, R 1, 02/2003

DEUTSCHLAND
2 INDEX DER ERZEUGERPREISE LANDWIRTSCHAFTLICHER PRODUKTE
(MITTELFRISTIGE UEBERSICHT)
ABSOLUTE WERTE
1995 = 100

| JAHR MONAT | LANDWIRTSCHAFTLICHE PRODUKTE | | PFLANZLICHE PRODUKTE | | | | | TIERISCHE PRODUKTE | | | |
|----------------------------------------|---------------------------------|---------------|----------------------|----------|-------------------|------------------------------|-------------------------------------|--------------------|-------------------|--------|-------|
| | INSGESAMT | OHNE MILCH | ZUSAMMEN | GETREIDE | HACK- FRUECHTE | SONDERKULTUR- ERZEUGNISSE | | ZUSAMMEN | SCHLACHT- VIEH | MILCH | EIER |
| | | | | | | ZUSAMMEN | SNITT- BLUMEN UND TOPFPFL. | | | | |
| GEWICHT A) | 1 000 | 720,55 | 368,33 | 98,00 | 80,46 | 155,14 | 34,76 | 631,67 | 320,04 | 279,45 | 31,45 |
| B) | 1 000 | 721,05 | 369,35 | 97,35 | 80,31 | 157,16 | 34,85 | 630,65 | 319,42 | 278,95 | 31,55 |
| 1999 D A) | 89.9 | 86.1 | 87.7 | 87.8 | 80.5 | 90.4 | 104.3 | 91.2 | 84.1 | 99.8 | 86.0 |
| D B) | 90.1 | 86.2 | 87.8 | 87.9 | 80.6 | 90.5 | 104.6 | 91.4 | 84.4 | 100.0 | 86.3 |
| 2000 D A) | 95.4 | 91.7 | 87.6 | 90.0 | 68.4 | 93.7 | 106.7 | 100.0 | 95.4 | 105.0 | 102.8 |
| D B) | 95.4 | 91.7 | 87.6 | 90.0 | 68.4 | 93.6 | 106.7 | 100.0 | 95.4 | 105.0 | 102.9 |
| 2001 D A) | 100.8 | 95.4 | 92.6 | 86.8 | 80.9 | 99.7 | 108.8 | 105.6 | 97.3 | 114.8 | 108.4 |
| D B) | 100.8 | 95.4 | 92.6 | 86.8 | 80.9 | 99.6 | 108.8 | 105.6 | 97.3 | 114.8 | 108.5 |
| 2002 D A) | 94.6 | 90.7 | 89.4 | 77.9 | 80.9 | 98.1 | 117.0 | 97.6 | 90.1 | 104.6 | 110.7 |
| D B) | 94.6 | 90.7 | 89.4 | 77.9 | 81.0 | 97.9 | 117.1 | 97.6 | 90.1 | 104.6 | 110.7 |
| OHNE UMSATZSTEUER | | | | | | | | | | | |
| 2001 APRIL | 103.0 | 101.1 | 93.3 | 92.5 | 68.0 | 105.5 | 109.7 | 108.7 | 109.0 | 108.0 | 110.7 |
| MAI | 103.7 | 101.3 | 97.4 | 92.4 | 69.6 | 114.5 | 106.4 | 107.4 | 105.5 | 110.0 | 102.6 |
| JUNI | 100.3 | 95.8 | 94.1 | 91.1 | 76.3 | 103.5 | 98.7 | 104.0 | 97.4 | 111.9 | 99.3 |
| JULI | 100.5 | 94.5 | 92.9 | 88.2 | 89.8 | 95.5 | 95.1 | 104.9 | 95.6 | 115.8 | 101.6 |
| AUGUST | 101.9 | 95.3 | 92.1 | 84.3 | 90.0 | 95.8 | 95.2 | 107.6 | 98.2 | 118.9 | 102.3 |
| SEPTEMBER | 102.6 | 94.9 | 93.6 | 83.9 | 86.5 | 101.4 | 100.2 | 107.9 | 95.4 | 122.7 | 104.0 |
| OKTOBER | 100.9 | 92.1 | 90.9 | 83.7 | 84.7 | 95.9 | 103.4 | 106.7 | 92.0 | 123.6 | 105.9 |
| NOVEMBER | 100.5 | 91.8 | 91.2 | 84.6 | 85.2 | 95.5 | 110.2 | 106.0 | 90.4 | 123.0 | 112.5 |
| DEZEMBER | 99.8 | 92.4 | 93.7 | 85.4 | 85.5 | 100.5 | 120.0 | 103.3 | 88.0 | 118.8 | 121.0 |
| 2002 JANUAR | 98.2 | 93.0 | 95.8 | 86.5 | 85.1 | 105.1 | 121.4 | 99.6 | 87.3 | 111.7 | 117.7 |
| FEBRUAR | 99.4 | 95.4 | 97.8 | 86.8 | 86.1 | 109.3 | 127.5 | 100.3 | 90.6 | 109.6 | 116.0 |
| MAERZ | 99.7 | 96.6 | 95.8 | 86.0 | 85.2 | 105.5 | 119.6 | 102.0 | 95.7 | 107.8 | 114.0 |
| APRIL | 96.0 | 93.0 | 94.5 | 84.9 | 82.0 | 104.9 | 119.6 | 96.9 | 89.9 | 103.8 | 105.7 |
| MAI | 94.5 | 91.9 | 93.1 | 83.7 | 81.0 | 103.2 | 120.9 | 95.3 | 89.2 | 101.2 | 105.0 |
| JUNI | 93.7 | 91.3 | 92.7 | 82.6 | 82.1 | 102.4 | 123.4 | 94.4 | 88.5 | 100.1 | 102.1 |
| JULI | 93.5 | 91.1 | 90.4 | 79.0 | 85.3 | 98.0 | 113.8 | 95.4 | 90.7 | 99.9 | 101.6 |
| AUGUST | 93.4 | 90.3 | 88.4 | 73.9 | 82.2 | 97.7 | 110.0 | 96.3 | 91.1 | 101.4 | 104.2 |
| SEPTEMBER | 94.6 | 91.1 | 89.0 | 75.5 | 79.3 | 99.1 | 112.7 | 97.8 | 92.0 | 103.5 | 106.4 |
| OKTOBER | 94.3 | 89.8 | 88.1 | 77.4 | 78.1 | 96.0 | 113.2 | 97.9 | 89.5 | 105.9 | 112.7 |
| NOVEMBER | 94.8 | 90.1 | 88.8 | 78.7 | 78.3 | 95.8 | 113.7 | 98.4 | 88.6 | 107.1 | 120.0 |
| DEZEMBER | 94.4 | 90.6 | 91.0 | 79.7 | 78.6 | 99.7 | 121.5 | 96.4 | 86.8 | 104.3 | 122.1 |
| 2003 JANUAR | 94.8 | 91.5 | 92.2 | 81.0 | 78.3 | 101.9 | 125.0 | 96.3 | 88.2 | 103.4 | 115.3 |
| FEBRUAR | 96.1P | 94.4 | 95.0 | 81.7 | 77.7 | 108.4 | 135.5 | 96.8P | 91.6 | 100.5P | 116.2 |
| MAERZ | | | | | | | | | | | |
| EINSCHL. PAUSCHALISierter UMSATZSTEUER | | | | | | | | | | | |
| 2001 APRIL | 103.0 | 101.1 | 93.3 | 92.5 | 68.0 | 105.4 | 109.7 | 108.7 | 109.0 | 108.0 | 110.8 |
| MAI | 103.7 | 101.3 | 97.4 | 92.4 | 69.6 | 114.2 | 106.3 | 107.4 | 105.5 | 110.0 | 102.7 |
| JUNI | 100.3 | 95.8 | 94.1 | 91.1 | 76.4 | 103.4 | 98.7 | 104.0 | 97.4 | 111.9 | 99.3 |
| JULI | 100.5 | 94.5 | 92.9 | 88.2 | 89.8 | 95.4 | 95.1 | 104.9 | 95.6 | 115.8 | 101.6 |
| AUGUST | 101.9 | 95.3 | 92.1 | 84.3 | 90.0 | 95.7 | 95.2 | 107.6 | 98.2 | 119.0 | 102.3 |
| SEPTEMBER | 102.7 | 94.9 | 93.6 | 83.9 | 86.5 | 101.2 | 100.2 | 108.0 | 95.4 | 122.8 | 104.0 |
| OKTOBER | 100.9 | 92.1 | 90.9 | 83.7 | 84.7 | 95.8 | 103.4 | 106.7 | 92.0 | 123.6 | 105.9 |
| NOVEMBER | 100.5 | 91.8 | 91.2 | 84.6 | 85.2 | 95.4 | 110.3 | 106.0 | 90.4 | 123.0 | 112.6 |
| DEZEMBER | 99.8 | 92.4 | 93.7 | 85.4 | 85.5 | 100.4 | 120.0 | 103.3 | 88.0 | 118.8 | 121.0 |
| 2002 JANUAR | 98.2 | 93.0 | 95.8 | 86.5 | 85.1 | 104.9 | 121.4 | 99.6 | 87.3 | 111.7 | 117.8 |
| FEBRUAR | 99.3 | 95.4 | 97.8 | 86.8 | 86.1 | 109.0 | 127.5 | 100.3 | 90.6 | 109.5 | 116.0 |
| MAERZ | 99.7 | 96.5 | 95.8 | 85.9 | 85.3 | 105.3 | 119.6 | 102.0 | 95.6 | 107.8 | 114.1 |
| APRIL | 96.0 | 93.0 | 94.5 | 84.9 | 82.0 | 104.7 | 119.6 | 96.8 | 89.9 | 103.7 | 105.8 |
| MAI | 94.5 | 91.9 | 93.1 | 83.7 | 81.0 | 103.1 | 120.9 | 95.3 | 89.2 | 101.2 | 105.1 |
| JUNI | 93.7 | 91.3 | 92.7 | 82.6 | 82.1 | 102.2 | 123.4 | 94.4 | 88.5 | 100.1 | 102.2 |
| JULI | 93.5 | 91.1 | 90.4 | 78.9 | 85.2 | 97.9 | 113.8 | 95.3 | 90.7 | 99.8 | 101.7 |
| AUGUST | 93.4 | 90.3 | 88.5 | 73.9 | 82.2 | 97.5 | 110.0 | 96.3 | 91.1 | 101.4 | 104.2 |
| SEPTEMBER | 94.6 | 91.1 | 89.0 | 75.5 | 79.3 | 98.9 | 112.8 | 97.8 | 92.0 | 103.4 | 106.5 |
| OKTOBER | 94.3 | 89.9 | 88.2 | 77.4 | 78.0 | 95.9 | 113.3 | 97.9 | 89.5 | 105.8 | 112.8 |
| NOVEMBER | 94.8 | 90.1 | 88.8 | 78.7 | 78.2 | 95.7 | 113.8 | 98.4 | 88.6 | 107.1 | 120.0 |
| DEZEMBER | 94.4 | 90.6 | 91.0 | 79.7 | 78.6 | 99.5 | 121.6 | 96.4 | 86.8 | 104.3 | 122.1 |
| 2003 JANUAR | 94.8 | 91.5 | 92.2 | 81.0 | 78.3 | 101.7 | 125.1 | 96.3 | 88.2 | 103.3 | 115.4 |
| FEBRUAR | 96.1P | 94.4 | 95.0 | 81.7 | 77.7 | 108.2 | 135.6 | 96.8P | 91.6 | 100.5P | 116.2 |
| MAERZ | | | | | | | | | | | |

A) OHNE UMSATZSTEUER.

B) EINSCHL. PAUSCHALISierter UMSATZSTEUER.

DEUTSCHLAND

2 INDEX DER ERZEUGERPREISE LANDWIRTSCHAFTLICHER PRODUKTE
(MITTELFRISTIGE UEBERSICHT)
RELATIVE VERAENDERUNGEN GEGENUEBER DEM ENTSPRECHENDEN VORJAHRESEERGEBNIS
PROZENT

| JAHR MONAT | | LANDWIRTSCHAFTLICHE PRODUKTE | | PFLANZLICHE PRODUKTE | | | | TIERISCHE PRODUKTE | | | | |
|----------------------------------------|--|---------------------------------|---------------|----------------------|----------|-------------------|------------------------------|---------------------------------------|----------|-------------------|--------|--------|
| | | INSGESAMT | OHNE MILCH | ZUSAMMEN | GETREIDE | HACK- FRUECHTE | SONDERKULTUR- ERZEUGNISSE | | ZUSAMMEN | SCHLACHT- VIEH | MILCH | EIER |
| | | | | | | | ZUSAMMEN | SCHNITT- BLUMEN UND TOPFPFL. | | | | |
| GEWICHT A) | | 1 000 | 720,55 | 368,33 | 98,00 | 80,46 | 155,14 | 34,76 | 631,67 | 320,04 | 279,45 | 31,45 |
| B) | | 1 000 | 721,05 | 369,35 | 97,35 | 80,31 | 157,16 | 34,85 | 630,65 | 319,42 | 278,95 | 31,55 |
| 1999 D A) | | - 6.0 | - 6.4 | - 6.7 | - 0.7 | - 7.3 | - 8.4 | - 2.5 | - 5.5 | - 5.5 | - 4.9 | - 12.2 |
| D B) | | - 6.4 | - 7.0 | - 7.3 | - 1.3 | - 8.0 | - 8.9 | - 2.9 | - 6.0 | - 5.8 | - 5.3 | - 12.6 |
| 2000 D A) | | + 6.1 | + 6.5 | - 0.1 | + 2.5 | - 15.0 | + 3.7 | + 2.3 | + 9.6 | + 13.4 | + 5.2 | + 19.5 |
| D B) | | + 5.9 | + 6.4 | - 0.2 | + 2.4 | - 15.1 | + 3.4 | + 2.0 | + 9.4 | + 13.0 | + 5.0 | + 19.2 |
| 2001 D A) | | + 5.7 | + 4.0 | + 5.7 | - 3.6 | + 18.3 | + 6.4 | + 2.0 | + 5.6 | + 2.0 | + 9.3 | + 5.4 |
| D B) | | + 5.7 | + 4.0 | + 5.7 | - 3.6 | + 18.3 | + 6.4 | + 2.0 | + 5.6 | + 2.0 | + 9.3 | + 5.4 |
| 2002 D A) | | - 6.2 | - 4.9 | - 3.5 | - 10.3 | - | - 1.6 | + 7.5 | - 7.6 | - 7.4 | - 8.9 | + 2.1 |
| D B) | | - 6.2 | - 4.9 | - 3.5 | - 10.3 | + 0.1 | - 1.7 | + 7.6 | - 7.6 | - 7.4 | - 8.9 | + 2.0 |
| OHNE UMSATZSTEUER | | | | | | | | | | | | |
| 2001 APRIL | | + 9.1 | + 9.3 | + 2.5 | - 6.6 | + 4.3 | + 7.9 | + 7.7 | + 12.8 | + 17.7 | + 8.8 | + 1.5 |
| MAI | | + 9.0 | + 8.5 | + 7.7 | - 7.1 | + 7.1 | + 19.0 | + 0.2 | + 9.8 | + 9.9 | + 10.9 | + 0.4 |
| JUNI | | + 3.9 | + 1.1 | + 3.5 | - 6.1 | + 2.7 | + 8.8 | - 0.3 | + 4.3 | - 1.3 | + 11.0 | + 0.2 |
| JULI | | + 3.4 | - 0.3 | + 2.7 | - 2.6 | + 12.8 | - | - 3.7 | + 3.9 | - 3.5 | + 12.0 | + 2.1 |
| AUGUST | | + 4.5 | + 1.5 | + 4.7 | - 2.9 | + 20.3 | + 1.8 | - 1.0 | + 4.4 | - 1.7 | + 11.3 | + 0.7 |
| SEPTEMBER | | + 5.0 | + 2.2 | + 7.2 | - 3.8 | + 20.6 | + 8.7 | + 0.3 | + 4.1 | - 3.0 | + 11.5 | + 1.7 |
| OKTOBER | | + 1.8 | - 1.6 | + 4.6 | - 5.7 | + 26.2 | + 2.3 | - 2.4 | + 0.5 | - 8.3 | + 9.2 | + 2.9 |
| NOVEMBER | | + 0.3 | - 2.7 | + 3.4 | - 6.6 | + 28.9 | - 0.4 | - 5.0 | - 1.1 | - 9.9 | + 6.7 | + 7.1 |
| DEZEMBER | | + 1.0 | - 0.9 | + 5.2 | - 7.6 | + 30.7 | + 3.7 | + 2.1 | - 1.1 | - 8.9 | + 5.0 | + 13.5 |
| 2002 JANUAR | | + 2.1 | + 2.4 | + 6.0 | - 8.1 | + 24.4 | + 7.7 | + 5.7 | + 0.1 | - 2.0 | + 1.6 | + 4.5 |
| FEBRUAR | | + 0.9 | + 1.0 | + 7.2 | - 7.8 | + 26.2 | + 9.3 | + 4.9 | - 2.4 | - 6.0 | + 0.7 | + 2.3 |
| MAERZ | | - 2.9 | - 4.1 | + 4.8 | - 7.7 | + 25.7 | + 4.5 | + 7.4 | - 6.8 | - 13.0 | - 0.1 | - 1.1 |
| APRIL | | - 6.8 | - 8.0 | + 1.3 | - 8.2 | + 20.6 | - 0.6 | + 9.0 | - 10.9 | - 17.5 | - 3.9 | - 4.5 |
| MAI | | - 8.9 | - 9.3 | - 4.4 | - 9.4 | + 16.4 | - 9.9 | + 13.6 | - 11.3 | - 15.5 | - 8.0 | + 2.3 |
| JUNI | | - 6.6 | - 4.7 | - 1.5 | - 9.3 | + 7.6 | - 1.1 | + 25.0 | - 9.2 | - 9.1 | - 10.5 | + 2.8 |
| JULI | | - 7.0 | - 3.6 | - 2.7 | - 10.4 | - 5.0 | + 2.6 | + 19.7 | - 9.1 | - 5.1 | - 13.7 | - |
| AUGUST | | - 8.3 | - 5.2 | - 4.0 | - 12.3 | - 8.7 | + 2.0 | + 15.5 | - 10.5 | - 7.2 | - 14.7 | + 1.9 |
| SEPTEMBER | | - 7.8 | - 4.0 | - 4.9 | - 10.0 | - 8.3 | - 2.3 | + 12.5 | - 9.4 | - 3.6 | - 15.6 | + 2.3 |
| OKTOBER | | - 6.5 | - 2.5 | - 3.1 | - 7.5 | - 7.8 | + 0.1 | + 9.5 | - 8.2 | - 2.7 | - 14.3 | + 6.4 |
| NOVEMBER | | - 5.7 | - 1.9 | - 2.6 | - 7.0 | - 8.1 | + 0.3 | + 3.2 | - 7.2 | - 2.0 | - 12.9 | + 6.7 |
| DEZEMBER | | - 5.4 | - 1.9 | - 2.9 | - 6.7 | - 8.1 | - 0.8 | + 1.2 | - 6.7 | - 1.4 | - 12.2 | + 0.9 |
| 2003 JANUAR | | - 3.5 | - 1.6 | - 3.8 | - 6.4 | - 8.0 | - 3.0 | + 3.0 | - 3.3 | + 1.0 | - 7.4 | - 2.0 |
| FEBRUAR | | - 3.3P | - 1.0 | - 2.9 | - 5.9 | - 9.8 | - 0.8 | + 6.3 | - 3.5P | + 1.1 | - 8.3P | + 0.2 |
| MAERZ | | | | | | | | | | | | |
| EINSCHL. PAUSCHALISierter UMSATZSTEUER | | | | | | | | | | | | |
| 2001 APRIL | | + 9.1 | + 9.3 | + 2.5 | - 6.6 | + 4.1 | + 7.9 | + 7.7 | + 12.8 | + 17.7 | + 8.8 | + 1.5 |
| MAI | | + 9.2 | + 8.5 | + 7.7 | - 7.2 | + 7.1 | + 18.8 | + 0.1 | + 9.8 | + 9.9 | + 10.9 | + 0.4 |
| JUNI | | + 3.9 | + 1.1 | + 3.5 | - 6.1 | + 2.8 | + 8.7 | - 0.3 | + 4.3 | - 1.3 | + 11.0 | + 0.2 |
| JULI | | + 3.4 | - 0.3 | + 2.7 | - 2.6 | + 12.8 | - | - 3.7 | + 3.9 | - 3.5 | + 12.0 | + 2.0 |
| AUGUST | | + 4.5 | + 1.5 | + 4.7 | - 2.9 | + 20.3 | + 1.8 | - 1.0 | + 4.4 | - 1.7 | + 11.4 | + 0.7 |
| SEPTEMBER | | + 5.1 | + 2.2 | + 7.2 | - 3.8 | + 20.6 | + 8.6 | + 0.3 | + 4.1 | - 3.0 | + 11.6 | + 1.7 |
| OKTOBER | | + 1.8 | - 1.6 | + 4.5 | - 5.7 | + 26.2 | + 2.2 | - 2.4 | + 0.5 | - 8.3 | + 9.2 | + 2.9 |
| NOVEMBER | | + 0.3 | - 2.7 | + 3.3 | - 6.6 | + 28.7 | - 0.4 | - 5.0 | - 1.1 | - 9.9 | + 6.7 | + 7.1 |
| DEZEMBER | | + 1.0 | - 1.0 | + 5.2 | - 7.6 | + 30.7 | + 3.6 | + 2.1 | - 1.1 | - 8.9 | + 5.0 | + 13.5 |
| 2002 JANUAR | | + 2.1 | + 2.3 | + 6.0 | - 8.1 | + 24.4 | + 7.5 | + 5.7 | - | - 2.0 | + 1.5 | + 4.6 |
| FEBRUAR | | + 0.8 | + 1.0 | + 7.2 | - 7.8 | + 26.2 | + 9.2 | + 4.9 | - 2.4 | - 6.0 | + 0.6 | + 2.3 |
| MAERZ | | - 2.9 | - 4.2 | + 4.8 | - 7.8 | + 25.8 | + 4.5 | + 7.4 | - 6.8 | - 13.1 | - 0.1 | - 1.1 |
| APRIL | | - 6.8 | - 8.0 | + 1.3 | - 8.2 | + 20.6 | - 0.7 | + 9.0 | - 10.9 | - 17.5 | - 4.0 | - 4.5 |
| MAI | | - 8.9 | - 9.3 | - 4.4 | - 9.4 | + 16.4 | - 9.7 | + 13.7 | - 11.3 | - 15.5 | - 8.0 | + 2.3 |
| JUNI | | - 6.6 | - 4.7 | - 1.5 | - 9.3 | + 7.5 | - 1.2 | + 25.0 | - 9.2 | - 9.1 | - 10.5 | + 2.9 |
| JULI | | - 7.0 | - 3.6 | - 2.7 | - 10.5 | - 5.1 | + 2.6 | + 19.7 | - 9.2 | - 5.1 | - 13.8 | + 0.1 |
| AUGUST | | - 8.3 | - 5.2 | - 3.9 | - 12.3 | - 8.7 | + 1.9 | + 15.5 | - 10.5 | - 7.2 | - 14.8 | + 1.9 |
| SEPTEMBER | | - 7.9 | - 4.0 | - 4.9 | - 10.0 | - 8.3 | - 2.3 | + 12.6 | - 9.4 | - 3.6 | - 15.8 | + 2.4 |
| OKTOBER | | - 6.5 | - 2.4 | - 3.0 | - 7.5 | - 7.9 | + 0.1 | + 9.6 | - 8.2 | - 2.7 | - 14.4 | + 6.5 |
| NOVEMBER | | - 5.7 | - 1.9 | - 2.6 | - 7.0 | - 8.2 | + 0.3 | + 3.2 | - 7.2 | - 2.0 | - 12.9 | + 6.6 |
| DEZEMBER | | - 5.4 | - 1.9 | - 2.9 | - 6.7 | - 8.1 | - 0.9 | + 1.3 | - 6.7 | - 1.4 | - 12.2 | + 0.9 |
| 2003 JANUAR | | - 3.5 | - 1.6 | - 3.8 | - 6.4 | - 8.0 | - 3.1 | + 3.0 | - 3.3 | + 1.0 | - 7.5 | - 2.0 |
| FEBRUAR | | - 3.2P | - 1.0 | - 2.9 | - 5.9 | - 9.8 | - 0.7 | + 6.4 | - 3.5P | + 1.1 | - 8.2P | + 0.2 |
| MAERZ | | | | | | | | | | | | |

A) OHNE UMSATZSTEUER.

B) EINSCHL. PAUSCHALISierter UMSATZSTEUER.

DEUTSCHLAND
3 INDEX DER EINKAUFSPREISE LANDWIRTSCHAFTLICHER BETRIEBSMITTEL (AUSGABENINDEX)
(AKTUELLE ERGEBNISSE)

1995 = 100

| LFD NR. | BETRIEBSMITTEL | WAEGUNGS- ANTEIL AM GESAMT INDEX IN PROMILLE | VERKET- TUNGS- FAKTOR | 2002 DURCH- SCHNITT | 2002 | | 2003 | | VERAENDERUNG FEBR. 2003 GEGENUEBER FEBR. JAN. 2002 2003 IN PROZENT | |
|-------------------|---------------------------------------------------------|-------------------------------------------------------------|-----------------------------|-------------------------------|-------|-------|-------|--------|-----------------------------------------------------------------------------------|--|
| | | | | | FEBR. | | JAN. | FEBR. | | |
| OHNE UMSATZSTEUER | | | | | | | | | | |
| 1 | BETRIEBSMITTEL INSGESAMT | 1000 | 0,96422 | 109.7 | 109.8 | 110.4 | 111.0 | + 1.1 | + 0.5 | |
| 2 | WAREN UND DIENSTLEISTUNGEN FUER DIE LAUFENDE PRODUKTION | 765,16 | 0,98424 | 110.8 | 111.0 | 111.3 | 112.2 | + 1.1 | + 0.8 | |
| 3 | DUENGEMITTEL | 66,66 | 1,01066 | 102.9 | 104.1 | 99.3 | 99.3 | - 4.6 | - | |
| 4 | EINNAEHRSTOFFDUENGER | 43,65 | 1,00000 | 103.7 | 105.4 | 99.5 | 99.5 | - 5.6 | - | |
| 5 | KALKAMMONSALPETER | 23,45 | 1,01339 | 103.8 | 106.4 | 96.8 | 96.8 | - 9.0 | - | |
| 6 | AMMONNITRAT-HARNSTOFF-LOESUNG | 5,03 | 0,98000 | 105.6 | 107.9 | 99.7 | 99.7 | - 7.6 | - | |
| 7 | HARNSTOFF | 2,89 | 0,95881 | 101.0 | 102.7 | 99.0 | 99.0 | - 3.6 | - | |
| 8 | TRIPLE-SUPERPHOSPHAT | 2,43 | 0,94316 | 102.5 | 102.3 | 100.5 | 100.5 | - 1.8 | - | |
| 9 | KALIUMCHLORID | 4,97 | 0,98703 | 102.8 | 102.6 | 104.9 | 104.9 | + 2.2 | - | |
| 10 | KOHLensaURER KALK | 4,88 | 0,97539 | 104.6 | 104.4 | 106.1 | 106.1 | + 1.6 | - | |
| 11 | MEHRNAEHRSTOFFDUENGER | 23,01 | 1,04839 | 101.4 | 101.7 | 99.1 | 99.1 | - 2.6 | - | |
| 12 | NPK-DUENGER | 12,99 | 1,05525 | 99.9 | 100.3 | 98.0 | 98.0 | - 2.3 | - | |
| 13 | PK-DUENGER | 5,43 | 1,03669 | 101.7 | 101.6 | 102.0 | 102.0 | + 0.4 | - | |
| 14 | NP-DUENGER | 5,19 | 1,04452 | 104.5 | 105.0 | 98.9 | 98.9 | - 5.8 | - | |
| 15 | FUTTERMittel | 208,10 | 1,10784 | 101.1 | 103.3 | 97.5 | 97.9 | - 5.2 | + 0.4 | |
| 16 | FUTTERGETREIDE | 10,95 | 1,38298 | 77.9 | 93.4 | 76.1 | 75.7 | - 9.2 | - 0.5 | |
| 17 | FUTTERROGGEN | 0,39 | . | 71.5 | 75.8 | 69.4 | 69.0 | - 9.0 | - 0.6 | |
| 18 | FUTTERWEIZEN | 3,05 | 1,37133 | 77.5 | 93.3 | 73.3 | 71.3 | - 14.0 | 3.5 | |
| 19 | FUTTERGERSTE | 4,62 | 1,37647 | 76.8 | 82.7 | 78.0 | 78.8 | - 4.7 | + 1.0 | |
| 20 | FUTTERHAFER | 1,08 | 1,50578 | 89.0 | 96.6 | 84.3 | 84.5 | -12.5 | + 0.2 | |
| 21 | KOERNERMAIS | 1,30 | 1,42274 | 76.2 | 76.8 | 71.8 | 71.6 | - 6.8 | - 0.3 | |
| 22 | TRITICALE | 0,51 | 1,37071 | 75.2 | 82.3 | 70.5 | 71.4 | -13.2 | + 1.3 | |
| 23 | DELKUCHEN UND -SCHROT | 11,22 | 1,16569 | 126.4 | 130.9 | 120.4 | 119.8 | - 8.5 | - 0.5 | |
| 24 | TIERISCHE FUTTERMittel | 2,47 | 1,00400 | 107.4 | 106.8 | 108.9 | 108.9 | + 2.0 | - | |
| 25 | FISCHMEHL | 0,66 | 1,10665 | 155.4 | 155.4 | 155.4 | 155.4 | - | - | |
| 26 | MAGERMILCH | 1,81 | 0,95412 | 89.9 | 89.1 | 92.0 | 92.0 | + 3.3 | - | |
| 27 | SONSTIGE FUTTERMittel | 4,95 | 1,03750 | 97.2 | 100.6 | 96.7 | 95.6 | - 5.0 | - 1.1 | |
| 28 | BIERTREBER | 1,70 | 0,99612 | 109.4 | 104.7 | 115.5 | 115.5 | +10.3 | - | |
| 29 | TROCKENSCHNITZEL | 1,72 | 1,04423 | 94.0 | 99.0 | 91.1 | 89.9 | - 9.2 | - 1.3 | |
| 30 | MELASSE | 0,53 | 0,78720 | 118.8 | 121.1 | 113.8 | 112.2 | - 7.3 | - 1.4 | |
| 31 | WEIZENKLEIE | 1,00 | 1,19087 | 70.3 | 85.3 | 65.3 | 62.6 | -26.6 | - 4.1 | |
| 32 | HEU UND STROH | 5,21 | 0,94081 | 112.4 | 111.1 | 118.7 | 117.4 | + 5.7 | - 1.1 | |
| 33 | MISCHFUTTERMittel | 173,30 | 1,10315 | 100.6 | 102.6 | 96.6 | 97.2 | - 5.3 | + 0.6 | |
| 34 | RINDERMISCHFUTTER | 59,00 | 1,05705 | 97.2 | 99.7 | 92.8 | 93.8 | - 5.9 | + 1.1 | |
| 35 | KAEALBERMISCHFUTTER | 14,30 | 0,94386 | 113.1 | 115.9 | 108.3 | 109.2 | - 5.8 | + 0.8 | |
| 36 | SCHWEINEMISCHFUTTER | 57,76 | 1,15849 | 100.0 | 102.5 | 95.8 | 96.7 | - 5.7 | + 0.9 | |
| 37 | ALLEINFUTTERMittel FUER MASTSCHWEINE | 36,03 | 1,16343 | 96.3 | 98.8 | 91.3 | 92.3 | - 6.6 | + 1.1 | |
| 38 | EIWEISSKONZENTRAT FUER SCHWEINE | 7,29 | . | 105.5 | 109.1 | 104.3 | 104.3 | - 4.4 | - | |
| 39 | FERKELAUZUCHTFUTTER | 14,44 | 1,14383 | 106.4 | 108.4 | 102.8 | 103.7 | - 4.3 | + 0.9 | |
| 40 | GEFLUEGELMISCHFUTTER | 42,24 | 1,14078 | 102.0 | 102.4 | 98.9 | 98.7 | - 3.6 | - 0.2 | |
| 41 | SAAT- UND PFLANZGUT | 43,54 | 0,95837 | 98.3 | 96.7 | 98.5 | 98.3 | + 1.7 | - 0.2 | |
| 42 | GETREIDESAATGUT | 19,43 | 1,11567 | 86.2 | 87.1 | 84.3 | 84.7 | - 2.8 | + 0.5 | |
| 43 | WINTERWEIZEN | 5,72 | 1,18161 | 82.7 | 85.8 | 78.9 | 79.7 | - 7.1 | + 1.0 | |
| 44 | WINTERROGGEN | 0,99 | 1,19208 | 93.6 | 95.7 | 91.2 | 91.2 | - 4.7 | - | |
| 45 | WINTERGERSTE | 2,79 | 1,15513 | 87.1 | 90.8 | 82.8 | 83.2 | - 8.4 | + 0.5 | |
| 46 | SOMMERGERSTE | 1,50 | 1,10909 | 87.2 | 85.3 | 87.1 | 87.1 | + 2.1 | - | |
| 47 | TRITICALE | 0,48 | 1,13363 | 85.6 | 92.7 | 79.1 | 79.4 | -14.3 | + 0.4 | |
| 48 | HAFER | 0,60 | 1,07839 | 90.9 | 91.9 | 93.2 | 93.2 | + 1.4 | - | |
| 49 | MAIS | 7,35 | 1,05279 | 87.2 | 85.2 | 87.2 | 87.4 | + 2.6 | + 0.2 | |
| 50 | DELFPFLANZENSaatGUT (WINTERRAPS) | 0,84 | 1,01641 | 177.8 | 178.8 | 202.6 | 197.9 | +10.7 | - 2.3 | |
| 51 | HACKFRUECHTESAATGUT UND -PFLANZGUT | 4,73 | 0,76246 | 92.5 | 85.9 | 96.0 | 98.3 | +14.4 | + 2.4 | |
| 52 | KARTOFFELN | 3,40 | 0,70948 | 79.9 | 72.6 | 81.9 | 85.1 | +17.2 | + 3.9 | |
| 53 | ZUCKERRUEBEN | 1,33 | 0,90009 | 124.4 | 120.0 | 131.9 | 131.9 | + 9.9 | - | |
| 54 | FUTTERPFLANZENSaatGUT | 2,49 | 0,87029 | 87.2 | 85.1 | 91.3 | 91.8 | + 7.9 | + 0.5 | |
| 55 | GEMUESESAATGUT | 3,36 | 0,88089 | 146.5 | 140.9 | 147.6 | 147.6 | + 4.8 | - | |
| 56 | ZIERPFLANZENSaatGUT UND -PFLANZGUT | 12,69 | 0,86608 | 103.0 | 100.5 | 102.8 | 100.7 | + 0.2 | - 2.0 | |
| 57 | PFLANZENSchUTZMITTEL | 40,29 | 0,98562 | 104.8 | 107.5 | 104.2 | 104.2 | - 3.1 | - | |
| 58 | FUNGIZIDE | 11,26 | 1,00000 | 104.1 | 108.8 | 103.1 | 103.1 | - 5.2 | - | |
| 59 | INSEKTIZIDE | 5,74 | 0,93231 | 114.1 | 115.5 | 113.8 | 113.8 | - 1.5 | - | |
| 60 | HERBIZIDE | 18,74 | 1,03356 | 100.0 | 104.2 | 99.1 | 99.1 | - 4.9 | - | |
| 61 | SONSTIGE MITTEL | 4,55 | 0,81818 | 114.2 | 108.0 | 115.4 | 115.4 | + 6.9 | - | |

STATISTISCHES BUNDESAMT, FACHSERIE 17, R 1, 02/2003

DEUTSCHLAND
3 INDEX DER EINKAUFSPREISE LANDWIRTSCHAFTLICHER BETRIEBSMITTEL (AUSGABENINDEX)
(AKTUELLE ERGEBNISSE)

1995 = 100

| LFD NR. | BETRIEBSMITTEL | WAEGUNGS- ANTEIL AM GESAMT INDEX IN PROMILLE | VERKET- TUNGS- FAKTOR | 2002 DURCH- SCHNITT | 2002 2003 | | | VERAENDERUNG FEBR. 2003 GEGENUEBER FEBR. JAN. 2002 2003 IN PROZENT | |
|-----------------------|---------------------------------------------------------|-------------------------------------------------------------|-----------------------------|---------------------------|----------------|-------|-------|-----------------------------------------------------------------------------------|-------|
| | | | | | 2002 2003 | | | | |
| | | | | | FEBR. | JAN. | FEBR. | | |
| EINSCHL. UMSATZSTEUER | | | | | | | | | |
| 1 | BETRIEBSMITTEL INSGESAMT | 1000 | 0,95958 | 110.4 | 110.5 | 111.2 | 111.9 | + 1.3 | + 0.6 |
| 2 | WAREN UND DIENSTLEISTUNGEN FUER DIE LAUFENDE PRODUKTION | 760,11 | 0,98035 | 111.5 | 111.7 | 112.1 | 113.0 | + 1.2 | + 0.8 |
| 3 | DUENGEMITTEL | 68,12 | 1,00317 | 103.8 | 105.1 | 100.2 | 100.2 | - 4.7 | - |
| 4 | EINNAEHRSTOFFDUENGER | 44,61 | 0,99151 | 104.7 | 106.4 | 100.3 | 100.3 | - 5.7 | - |
| 5 | KALKAMMONSALPETER | 23,96 | 1,00442 | 104.7 | 107.3 | 97.6 | 97.6 | - 9.0 | - |
| 6 | AMMONIITRAT-HARNSTOFF-LOESUNG | 5,14 | 0,97182 | 106.5 | 108.9 | 100.6 | 100.6 | - 7.6 | - |
| 7 | HARNSTOFF | 2,96 | 0,95097 | 101.9 | 103.6 | 99.9 | 99.9 | - 3.6 | - |
| 8 | TRIPLE-SUPERPHOSPHAT | 2,49 | 0,93505 | 103.5 | 103.3 | 101.5 | 101.5 | - 1.7 | - |
| 9 | KALIUMCHLORID | 5,08 | 0,97824 | 103.7 | 103.5 | 105.8 | 105.8 | + 2.2 | - |
| 10 | KOHLENSAURER KALK | 4,98 | 0,96683 | 105.7 | 105.4 | 107.2 | 107.2 | + 1.7 | - |
| 11 | MEHRNAEHRSTOFFDUENGER | 23,51 | 1,03944 | 102.2 | 102.6 | 100.0 | 100.0 | - 2.5 | - |
| 12 | NPK-DUENGER | 12,66 | 1,04619 | 100.7 | 101.2 | 98.8 | 98.8 | - 2.4 | - |
| 13 | PK-DUENGER | 5,55 | 1,02807 | 102.6 | 102.5 | 102.9 | 102.9 | + 0.4 | - |
| 14 | NP-DUENGER | 5,30 | 1,03552 | 105.4 | 106.0 | 99.8 | 99.8 | - 5.8 | - |
| 15 | FUTTERMITTEL | 197,81 | 1,10784 | 101.0 | 103.3 | 97.4 | 97.9 | - 5.2 | + 0.5 |
| 16 | FUTTERGETREIDE | 10,43 | 1,38667 | 77.9 | 83.4 | 76.1 | 75.7 | - 9.2 | - 0.5 |
| 17 | FUTTERROGGEN | 0,37 | | 71.5 | 75.8 | 69.4 | 69.0 | - 9.0 | - 0.6 |
| 18 | FUTTERWEIZEN | 2,30 | 1,37681 | 77.4 | 82.7 | 73.2 | 71.3 | - 14.8 | - 3.2 |
| 19 | FUTTERGERSTE | 4,39 | 1,37877 | 76.7 | 82.6 | 78.0 | 78.7 | - 4.7 | + 0.3 |
| 20 | FUTTERHAFER | 1,05 | 1,50796 | 89.1 | 96.7 | 84.4 | 84.5 | - 12.6 | + 0.1 |
| 21 | KOERNERMAIS | 1,23 | 1,42482 | 76.2 | 76.8 | 71.8 | 71.7 | - 6.6 | - 0.1 |
| 22 | TRITICALE | 0,49 | 1,37434 | 75.2 | 82.3 | 70.4 | 71.3 | - 13.4 | + 1.3 |
| 23 | DELKUCHEN UND -SCHROT | 10,67 | 1,16569 | 126.4 | 130.9 | 120.4 | 119.8 | - 8.5 | - 0.5 |
| 24 | TIERISCHE FUTTERMITTEL | 2,35 | 1,00601 | 107.4 | 106.8 | 108.9 | 108.9 | + 2.0 | - |
| 25 | FISCHMEHL | 0,63 | 1,10665 | 155.4 | 155.4 | 155.4 | 155.4 | - | - |
| 26 | MAGERMILCH | 1,72 | 0,95412 | 89.7 | 89.0 | 91.8 | 91.8 | + 3.1 | - |
| 27 | SONSTIGE FUTTERMITTEL | 4,69 | 1,03754 | 97.1 | 100.5 | 96.6 | 95.4 | - 5.1 | - 1.2 |
| 28 | BIERTREBER | 1,61 | 0,99515 | 109.1 | 104.4 | 114.9 | 114.9 | + 10.1 | - |
| 29 | TROCKENSCHNITZEL | 1,63 | 1,04423 | 94.0 | 99.0 | 91.1 | 89.9 | - 9.2 | - 1.3 |
| 30 | MELASSE | 0,51 | 0,78720 | 118.8 | 121.1 | 113.8 | 112.2 | - 7.3 | - 1.4 |
| 31 | WEIZENKLEIE | 0,94 | 1,19087 | 70.2 | 85.2 | 65.2 | 62.5 | - 26.6 | - 4.1 |
| 32 | HEU UND STROH | 5,00 | 0,94756 | 112.5 | 111.2 | 118.8 | 117.5 | + 5.7 | - 1.1 |
| 33 | MISCHFUTTERMITTEL | 164,67 | 1,10315 | 100.5 | 102.6 | 96.5 | 97.2 | - 5.3 | + 0.7 |
| 34 | RINDERMISCHFUTTER | 56,06 | 1,05705 | 97.1 | 99.6 | 92.7 | 93.7 | - 5.9 | + 1.1 |
| 35 | KAEALBERMISCHFUTTER | 13,59 | 0,94386 | 113.1 | 115.9 | 108.3 | 109.3 | - 5.7 | + 0.9 |
| 36 | SCHWEINEMISCHFUTTER | 54,88 | 1,15849 | 99.9 | 102.4 | 95.8 | 96.6 | - 5.7 | + 0.8 |
| 37 | ALLEINFUTTERMITTEL FUER MASTSCHWEINE | 34,24 | 1,16343 | 96.2 | 98.7 | 91.3 | 92.3 | - 6.5 | + 1.1 |
| 38 | EIWEISSKONZENTRAT FUER SCHWEINE | 6,92 | | 105.5 | 109.1 | 104.3 | 104.3 | - 4.4 | - |
| 39 | FERKELAUZUCHTFUTTER | 13,72 | 1,14383 | 106.4 | 108.3 | 102.7 | 103.6 | - 4.3 | + 0.9 |
| 40 | GEFLUEGELMISCHFUTTER | 40,14 | 1,14078 | 102.0 | 102.4 | 98.9 | 98.7 | - 3.6 | - 0.2 |
| 41 | SAAT- UND PFLANZGUT | 41,38 | 0,95837 | 98.3 | 96.7 | 98.6 | 98.3 | + 1.7 | - 0.3 |
| 42 | GETREIDESAAFGUT | 18,45 | 1,11809 | 86.2 | 87.1 | 84.3 | 84.7 | - 2.8 | + 0.5 |
| 43 | WINTERWEIZEN | 5,43 | 1,18433 | 82.7 | 85.8 | 78.9 | 79.7 | - 7.1 | + 1.0 |
| 44 | WINTERROGGEN | 0,94 | 1,19487 | 93.7 | 95.7 | 91.2 | 91.2 | - 4.7 | - |
| 45 | WINTERGERSTE | 2,65 | 1,15772 | 87.1 | 90.8 | 82.8 | 83.2 | - 8.4 | + 0.5 |
| 46 | SOMMERGERSTE | 1,43 | 1,11266 | 87.1 | 85.3 | 87.0 | 87.1 | + 2.1 | + 0.1 |
| 47 | TRITICALE | 0,45 | 1,13489 | 85.6 | 92.7 | 79.1 | 79.4 | - 14.3 | + 0.4 |
| 48 | HAFER | 0,57 | 1,08068 | 90.9 | 91.9 | 93.2 | 93.2 | + 1.4 | - |
| 49 | MAIS | 6,98 | 1,05279 | 87.2 | 85.2 | 87.2 | 87.4 | + 2.6 | + 0.2 |
| 50 | DELFPFLANZENSAAFGUT (WINTERRAPS) | 0,81 | 1,01641 | 177.8 | 178.8 | 202.6 | 197.9 | + 10.7 | - 2.3 |
| 51 | HACKFRUECHTESAAFGUT UND -PFLANZGUT | 4,51 | 0,76203 | 92.4 | 85.8 | 95.9 | 98.2 | + 14.5 | + 2.4 |
| 52 | KARTOFFELN | 3,26 | 0,70985 | 80.1 | 72.7 | 82.0 | 85.2 | + 17.2 | + 3.9 |
| 53 | ZUCKERRUEBEN | 1,25 | 0,90009 | 124.5 | 120.0 | 132.1 | 132.1 | + 10.1 | - |
| 54 | FUTTERPFLANZENSAAFGUT | 2,35 | 0,86961 | 86.8 | 84.7 | 91.0 | 91.5 | + 8.0 | + 0.5 |
| 55 | GEMUESESAAAFGUT | 3,20 | 0,88000 | 146.6 | 140.9 | 147.7 | 147.7 | + 4.8 | - |
| 56 | ZIERPFLANZENSAAFGUT UND -PFLANZGUT | 12,06 | 0,86608 | 103.0 | 100.5 | 102.8 | 100.7 | + 0.2 | - 2.0 |
| 57 | PFLANZENSCHUTZMITTEL | 41,16 | 0,97719 | 105.6 | 108.5 | 105.0 | 105.0 | - 3.2 | - |
| 58 | FUNGIZIDE | 11,51 | 0,99204 | 105.0 | 109.8 | 104.0 | 104.0 | - 5.3 | - |
| 59 | INSEKTIZIDE | 5,86 | 0,92397 | 115.0 | 116.5 | 114.7 | 114.7 | - 1.5 | - |
| 60 | HERBIZIDE | 19,14 | 1,02567 | 100.8 | 105.1 | 99.9 | 99.9 | - 4.9 | - |
| 61 | SONSTIGE MITTEL | 4,65 | 0,81074 | 115.2 | 108.9 | 116.5 | 116.5 | + 7.0 | - |

DEUTSCHLAND
3 INDEX DER EINKAUFSPREISE LANDWIRTSCHAFTLICHER BETRIEBSMITTEL (AUSGABENINDEX)
(AKTUELLE ERGEBNISSE)

1995 = 100

| LFD NR. | BETRIEBSMITTEL | WAEGUNGS- ANTEIL AM GESAMT INDEX IN PROMILLE | VERKET- TUNGS- FAKTOR | 2002 DURCH- SCHNITT | 2002 | | 2003 | | VERAENDERUNG FEBR. 2003 GEGENUEBER FEBR. JAN. 2002 2003 IN PROZENT | | |
|-------------------|------------------------------------------------------------------------------------------------------------------------------|-------------------------------------------------------------|-----------------------------|---------------------------|-------|-------|-------|-------|-----------------------------------------------------------------------------------|--|--|
| | | | | | FEBR. | JAN. | FEBR. | | | | |
| OHNE UMSATZSTEUER | | | | | | | | | | | |
| 62 | BRENN- UND TREIBSTOFFE (EINSCHL. SCHMIERST. U. EL. STROM) | 125,90 | 0,98720 | 130.8 | 128.3 | 138.8 | 143.4 | +11.8 | + 3.3 | | |
| 63 | BRENNSTOFFE | 22,57 | 1,24176 | 152.6 | 142.7 | 166.2 | 178.1 | +24.8 | + 7.2 | | |
| 64 | HEIZOEL | 19,81 | 1,25556 | 155.4 | 143.8 | 170.2 | 183.7 | +27.7 | + 7.9 | | |
| 65 | ERDGAS | 2,76 | 1,07082 | 132.4 | 135.1 | 137.6 | 137.8 | + 2.0 | + 0.1 | | |
| 66 | TREIBSTOFFE | 57,43 | 0,92195 | 140.8 | 139.8 | 150.2 | 155.3 | +11.1 | + 3.4 | | |
| 67 | DIESELKRAFTSTOFF | 47,54 | 0,94101 | 146.9 | 146.7 | 156.9 | 162.2 | +10.6 | + 3.4 | | |
| 68 | BENZIN | 9,89 | 0,85911 | 111.9 | 106.9 | 118.4 | 122.2 | +14.3 | + 3.2 | | |
| 69 | SCHMIERSTOFFE | 17,75 | 0,91752 | 123.3 | 122.5 | 124.8 | 125.0 | + 2.0 | + 0.2 | | |
| 70 | ELEKTRISCHER STROM | 28,15 | 0,95507 | 97.4 | 97.0 | 102.5 | 102.9 | + 6.1 | + 0.4 | | |
| 71 | ALLGEMEINE WIRTSCHAFTSAUSGABEN | 157,42 | 0,90736 | 112.0 | 112.0 | 112.9 | 113.0 | + 0.9 | + 0.1 | | |
| 72 | UNTERHALTUNG DER WIRTSCHAFTSGEBAEUDE | 27,05 | 0,84688 | 103.8 | 103.8 | 103.7 | 103.9 | + 0.1 | + 0.2 | | |
| 73 | UNTERHALTUNG DER MASCHINEN UND GERAETE (EINSCHL. TECH- NISCHER HILFSMATERIALIEN) | 96,20 | 0,86661 | 119.1 | 118.0 | 121.5 | 121.5 | + 3.0 | - | | |
| 74 | REPARATUREN (OHNE REPARATUREN AN KFZ.) DARUNTER | 68,14 | 0,84901 | 124.0 | 122.9 | 127.0 | 127.0 | + 3.3 | - | | |
| 75 | REPARATUREN AN ACKERSCHLEPPERN | 30,76 | 0,85652 | 121.8 | 120.7 | 124.2 | 124.2 | + 2.9 | - | | |
| 76 | REPARATUREN AN MASCHINEN UND GERAETEN FUER DIE BODENBEARBEITUNG, SAAT- UND PFLANZENPFLEGE, DUENGUNG UND PFLANZENSCHUTZ | 11,99 | 0,83404 | 126.6 | 125.5 | 130.0 | 130.0 | + 3.6 | - | | |
| 77 | REPARATUREN AN MASCHINEN UND GERAETEN FUER DIE ERNTBERGUNG, -VERARBEITUNG UND SAATGUTAUFBEREITUNG | 17,99 | 0,85491 | 126.3 | 125.1 | 130.0 | 130.0 | + 3.9 | - | | |
| 78 | REPARATUREN AN KRAFTFAHRZEUGEN | 8,79 | 0,84450 | 113.7 | 112.9 | 114.7 | 114.8 | + 1.7 | + 0.1 | | |
| 79 | TECHNISCHE HILFSMATERIALIEN | 19,27 | 0,94917 | 103.9 | 102.9 | 105.1 | 105.2 | + 2.2 | + 0.1 | | |
| 80 | NEUBAUTEN UND NEUE MASCHINEN | 234,84 | 0,90346 | 106.4 | 106.0 | 107.3 | 107.4 | + 1.3 | + 0.1 | | |
| 81 | NEUBAU LANDWIRTSCHAFTLICHER BETRIEBSGEBAEUDE | 62,22 | 0,87037 | 98.9 | 98.9 | 99.1 | 99.2 | + 0.3 | + 0.1 | | |
| 82 | NEUANSCHAFFUNG GROESSERER MASCHINEN (EINSCHL. KFZ.) | 172,62 | 0,90942 | 109.0 | 108.6 | 110.3 | 110.4 | + 1.7 | + 0.1 | | |
| 83 | ACKERSCHLEPPER | 58,27 | 0,92678 | 105.4 | 105.2 | 106.8 | 106.8 | + 1.5 | - | | |
| 84 | LANDMASCHINEN UND GERAETE | 97,11 | 0,90000 | 111.5 | 111.0 | 112.8 | 112.9 | + 1.7 | + 0.1 | | |
| 85 | FUER DIE BODENBEARBEITUNG UND -PFLEGE DARUNTER | 14,15 | 0,87766 | 111.5 | 111.6 | 112.5 | 112.5 | + 0.8 | - | | |
| 86 | VOLLDREHPFLUG | 4,17 | 0,89521 | 107.0 | 108.2 | 106.9 | 106.9 | - 1.2 | - | | |
| 87 | KREISELEGGE | 2,30 | 0,87811 | 115.6 | 115.3 | 116.7 | 116.7 | + 1.2 | - | | |
| 88 | MOTORHACKE | 2,16 | 0,95489 | 104.6 | 104.4 | 106.1 | 106.1 | + 1.6 | - | | |
| 89 | ZUM SAEEN UND PFLANZEN | 3,86 | 0,87900 | 117.0 | 115.8 | 119.1 | 119.1 | + 2.8 | - | | |
| 90 | FUER DUENGUNG, PFLANZENSCHUTZ UND BEWASSERUNG DARUNTER | 7,64 | 0,89338 | 115.8 | 115.1 | 116.8 | 116.8 | + 1.5 | - | | |
| 91 | SCHLEUDERSTREUER | 2,10 | 0,83457 | 120.6 | 118.3 | 122.6 | 122.6 | + 3.6 | - | | |
| 92 | PFLANZENSCHUTZSPRUEHGERAET | 4,50 | 0,91842 | 115.1 | 115.1 | 115.6 | 115.6 | + 0.4 | - | | |
| 93 | FUER DIE ERNTBERGUNG | 35,33 | 0,88879 | 112.1 | 111.8 | 113.5 | 113.5 | + 1.5 | - | | |
| 94 | KREISELMAEHER | 3,95 | 0,93390 | 105.8 | 105.5 | 108.6 | 108.6 | + 2.9 | - | | |
| 95 | KREISELHEUER | 3,18 | 0,86261 | 110.5 | 109.8 | 112.2 | 112.2 | + 2.2 | - | | |
| 96 | HAECKSLER | 5,39 | 0,89421 | 112.0 | 112.0 | 112.7 | 112.7 | + 0.6 | - | | |
| 97 | RUEBENRODER | 3,11 | 0,95420 | 105.3 | 104.4 | 108.7 | 108.7 | + 4.1 | - | | |
| 98 | MAEHDRRESCHER | 14,18 | 0,88414 | 118.5 | 118.3 | 119.1 | 119.1 | + 0.7 | - | | |
| 99 | KARTOFFELRODER | 1,39 | 0,86376 | 120.4 | 120.2 | 122.4 | 122.4 | + 1.8 | - | | |
| 100 | BALLENPRESSE | 4,13 | 0,84255 | 100.0 | 99.6 | 101.2 | 101.2 | + 1.6 | - | | |
| 101 | FUER DIE OBST- UND TRAUBENVERARBEITUNG | 0,38 | 0,89540 | 105.7 | 105.6 | 105.9 | 105.9 | + 0.3 | - | | |
| 102 | FUER DIE FUTTERMITTELBEREITUNG | 1,59 | 0,91320 | 108.3 | 108.1 | 109.2 | 109.1 | + 0.9 | - 0.1 | | |
| 103 | FUER FOERDERZWECKE UND TRANSPORT DARUNTER | 8,24 | 0,89160 | 110.6 | 109.8 | 112.1 | 112.1 | + 2.1 | - | | |
| 104 | SCHLEPPER-FRONTLADER | 2,19 | 0,90337 | 109.2 | 108.9 | 110.3 | 110.3 | + 1.3 | - | | |
| 105 | LADENAGEN | 4,66 | 0,88341 | 111.1 | 110.1 | 112.7 | 112.7 | + 2.4 | - | | |
| 106 | FUER DIE MILCHWIRTSCHAFT | 4,33 | 0,92971 | 109.3 | 109.0 | 110.3 | 110.3 | + 1.2 | - | | |
| 107 | VERSCHIEDENE MASCHINEN UND EINRICHTUNGEN | 21,59 | 0,93533 | 109.2 | 108.1 | 110.7 | 111.2 | + 2.9 | + 0.5 | | |
| 108 | KRAFTFAHRZEUGE (EINSCHL. ANHAENGER) | 17,24 | 0,89459 | 107.4 | 107.0 | 108.0 | 107.9 | + 0.8 | - 0.1 | | |

|STATISTISCHES BUNDESAMT, FACHSERIE 17, R 1, 02/2003|

DEUTSCHLAND
3 INDEX DER EINKAUFSPREISE LANDWIRTSCHAFTLICHER BETRIEBSMITTEL (AUSGABENINDEX)
(AKTUELLE ERGEBNISSE)

1995 = 100

| LFD NR. | BETRIEBSMITTEL | WÄGUNGSGE- AM GESAMT INDEX IN PROMILLE | VERKET- TUNGS- FAKTOR | 2002 DURCH- SCHNITT | 2002 | | 2003 | | VERÄNDERUNG FEBR. 2003 GEGENUEBER FEBR. JAN. 2002 2003 IN PROZENT | |
|-----------------------|-----------------------------------------------------------------------------------------------------------------------------|----------------------------------------------------|-----------------------------|-------------------------------|-------|-------|-------|-------|----------------------------------------------------------------------------------|--|
| | | | | | FEBR. | JAN. | FEBR. | | | |
| EINSCHL. UMSATZSTEUER | | | | | | | | | | |
| 62 | BRENN- UND TREIBSTOFFE (EINSCHL. SCHMIERST. U. EL. STROM) | 128,57 | 0,97758 | 131.9 | 129.5 | 140.1 | 144.7 | +11.7 | + 3.3 | |
| 63 | BRENNSTOFFE | 23,06 | 1,23123 | 153.9 | 144.0 | 167.7 | 179.7 | +24.8 | + 7.2 | |
| 64 | HEIZÖL | 20,24 | 1,24480 | 156.8 | 145.1 | 171.7 | 185.3 | +27.7 | + 7.9 | |
| 65 | ERDGAS | 2,82 | 1,06184 | 133.6 | 136.3 | 138.8 | 139.1 | + 2.1 | + 0.2 | |
| 66 | TREIBSTOFFE | 58,65 | 0,91522 | 142.1 | 141.1 | 151.5 | 156.7 | +11.1 | + 3.4 | |
| 67 | DIESELKRAFTSTOFF | 48,55 | 0,93315 | 148.1 | 148.0 | 158.2 | 163.6 | +10.5 | + 3.4 | |
| 68 | BENZIN | 10,10 | 0,85094 | 112.9 | 107.8 | 119.4 | 123.3 | +14.4 | + 3.3 | |
| 69 | SCHMIERSTOFFE | 18,12 | 0,90993 | 124.4 | 123.5 | 125.9 | 126.0 | + 2.0 | + 0.1 | |
| 70 | ELEKTRISCHER STROM | 28,74 | 0,94692 | 98.3 | 97.9 | 103.4 | 103.8 | + 6.0 | + 0.4 | |
| 71 | ALLGEMEINE WIRTSCHAFTSAUSGABEN | 157,14 | 0,90901 | 112.0 | 112.0 | 112.9 | 113.0 | + 0.9 | + 0.1 | |
| 72 | UNTERHALTUNG DER WIRTSCHAFTSGEBAEUDE | 27,63 | 0,83983 | 104.6 | 104.7 | 104.6 | 104.8 | + 0.1 | + 0.2 | |
| 73 | UNTERHALTUNG DER MASCHINEN UND GERAETE (EINSCHL. TECH- NISCHER HILFSMATERIALIEN) | 98,30 | 0,85902 | 120.0 | 119.0 | 122.5 | 122.6 | + 3.0 | + 0.1 | |
| 74 | REPARATUREN (OHNE REPARATUREN AN KFZ.) DARUNTER | 69,59 | 0,84175 | 125.1 | 124.0 | 128.1 | 128.1 | + 3.3 | - | |
| 75 | REPARATUREN AN ACKERSCHLEPPERN | 31,41 | 0,84914 | 122.8 | 121.7 | 125.3 | 125.3 | + 3.0 | - | |
| 76 | REPARATUREN AN MASCHINEN UND GERAETEN FÜR DIE BODENBEARBEITUNG, SAAT- UND PFLANZENPFLEGE, DUENGUNG UND PFLANZENSCHUTZ | 12,26 | 0,82704 | 127.7 | 126.6 | 131.2 | 131.2 | + 3.6 | - | |
| 77 | REPARATUREN AN MASCHINEN UND GERAETEN FÜR DIE ERNTEBERGUNG, -VERARBEITUNG UND SAATGUTAUFBEREITUNG | 18,37 | 0,84755 | 127.4 | 126.2 | 131.0 | 131.1 | + 3.9 | + 0.1 | |
| 78 | REPARATUREN AN KRAFTFAHRZEUGEN | 8,98 | 0,83731 | 114.7 | 113.9 | 115.7 | 115.8 | + 1.7 | + 0.1 | |
| 79 | TECHNISCHE HILFSMATERIALIEN | 19,73 | 0,94089 | 104.8 | 103.8 | 106.0 | 106.1 | + 2.2 | + 0.1 | |
| 80 | NEUBAUTEN UND NEUE MASCHINEN | 239,89 | 0,89531 | 107.2 | 106.9 | 108.2 | 108.3 | + 1.3 | + 0.1 | |
| 81 | NEUBAU LANDWIRTSCHAFTLICHER BETRIEBSGEBAEUDE | 63,55 | 0,86276 | 99.7 | 99.7 | 99.9 | 100.1 | + 0.4 | + 0.2 | |
| 82 | NEUANSCHAFFUNG GROESSERER MASCHINEN (EINSCHL. KFZ.) | 176,34 | 0,90118 | 110.0 | 109.6 | 111.2 | 111.3 | + 1.6 | + 0.1 | |
| 83 | ACKERSCHLEPPER | 59,49 | 0,91912 | 106.3 | 106.1 | 107.7 | 107.7 | + 1.5 | - | |
| 84 | LANDMASCHINEN UND GERAETE | 99,24 | 0,89189 | 112.5 | 111.9 | 113.8 | 113.9 | + 1.8 | + 0.1 | |
| 85 | FÜR DIE BODENBEARBEITUNG UND -PFLEGE DARUNTER | 14,45 | 0,86995 | 112.5 | 112.5 | 113.4 | 113.4 | + 0.8 | - | |
| 86 | VOLLDREHPFLUG | 4,25 | 0,88720 | 107.9 | 109.1 | 107.8 | 107.8 | - 1.2 | - | |
| 87 | KREISELEGGE | 2,35 | 0,87037 | 116.6 | 116.3 | 117.7 | 117.7 | + 1.2 | - | |
| 88 | MOTORHÄCKE | 2,22 | 0,94672 | 105.5 | 105.3 | 107.0 | 107.0 | + 1.6 | - | |
| 89 | ZUM SAEN UND PFLANZEN | 3,96 | 0,87125 | 118.0 | 116.8 | 120.0 | 120.0 | + 2.7 | - | |
| 90 | FÜR DUENGUNG, PFLANZENSCHUTZ UND BEWÄSSERUNG DARUNTER | 7,81 | 0,88605 | 116.8 | 116.1 | 117.8 | 117.8 | + 1.5 | - | |
| 91 | SCHLEUDERSTREUER | 2,14 | 0,82765 | 121.7 | 119.4 | 123.7 | 123.7 | + 3.6 | - | |
| 92 | PFLANZENSCHUTZSPRUEHGERAET | 4,61 | 0,91091 | 116.1 | 116.1 | 116.6 | 116.6 | + 0.4 | - | |
| 93 | FÜR DIE ERNTEBERGUNG | 36,08 | 0,88089 | 113.1 | 112.8 | 114.4 | 114.4 | + 1.4 | - | |
| 94 | KREISELMAEHER | 4,04 | 0,92603 | 106.7 | 106.4 | 109.5 | 109.5 | + 2.9 | - | |
| 95 | KREISELHEUER | 3,25 | 0,85517 | 111.4 | 110.7 | 113.1 | 113.1 | + 2.2 | - | |
| 96 | HAECKSLER | 5,51 | 0,88620 | 113.0 | 113.0 | 113.7 | 113.7 | + 0.6 | - | |
| 97 | RUEBENRODER | 3,18 | 0,94518 | 106.2 | 105.3 | 109.6 | 109.6 | + 4.1 | - | |
| 98 | MAEHDRÄSCHER | 14,47 | 0,87633 | 119.5 | 119.3 | 120.1 | 120.1 | + 0.7 | - | |
| 99 | KARTOFFELRODER | 1,41 | 0,85689 | 121.4 | 121.2 | 123.4 | 123.4 | + 1.8 | - | |
| 100 | BÄLLENPRESSE | 4,22 | 0,83544 | 100.9 | 100.5 | 102.1 | 102.1 | + 1.6 | - | |
| 101 | FÜR DIE OBST- UND TRAUBENVERARBEITUNG | 0,39 | 0,88740 | 106.6 | 106.5 | 106.8 | 106.8 | + 0.3 | - | |
| 102 | FÜR DIE FUTTERMITTELBEREITUNG | 1,63 | 0,90659 | 109.3 | 109.1 | 110.2 | 110.1 | + 0.9 | - 0.1 | |
| 103 | FÜR FÖRDERZWECKE UND TRANSPORT DARUNTER | 8,41 | 0,88362 | 111.6 | 110.7 | 113.1 | 113.1 | + 2.2 | - | |
| 104 | SCHLEPPER-FRONTLADER | 2,24 | 0,89521 | 110.2 | 109.8 | 111.3 | 111.3 | + 1.4 | - | |
| 105 | LADEWAGEN | 4,76 | 0,87556 | 112.1 | 111.0 | 113.7 | 113.7 | + 2.4 | - | |
| 106 | FÜR DIE MILCHWIRTSCHAFT | 4,43 | 0,92193 | 110.2 | 109.9 | 111.3 | 111.3 | + 1.3 | - | |
| 107 | VERSCHIEDENE MASCHINEN UND EINRICHTUNGEN | 22,08 | 0,92665 | 110.1 | 109.0 | 111.6 | 112.1 | + 2.8 | + 0.4 | |
| 108 | KRAFTFAHRZEUGE (EINSCHL. ANHÄNGER) | 17,61 | 0,88740 | 108.3 | 108.0 | 108.9 | 108.9 | + 0.8 | - | |

DEUTSCHLAND
4 INDEX DER EINKAUFSPREISE LANDWIRTSCHAFTLICHER BETRIEBSMITTEL
(MITTELFRISTIGE UEBERSICHT)
ABSOLUTE WERTE
1995 = 100

| JAHR MONAT | BETRIEBS- MITTEL INSGESAMT | WAREN UND DIENSTLEISTUNGEN FUER DIE LAUFENDE PRODUKTION | | | | | | | NEUBAUTEN UND NEUE MASCHINEN | | |
|-----------------------|----------------------------------|---------------------------------------------------------|-------------------|-------------------|---------------------------|-----------------------------------|--------------------------------------------------|---------------------------------------------------------|------------------------------|-------------------------------------------|------------------------------------------------|
| | | ZUSAMMEN | DARUNTER | | | | | | ZUSAMMEN | NEUBAU LANDW. BETRIEBS- GEBAEUDE | NEUAN- SCHAFFUNG GROESSERER MASCHINEN |
| | | | DUENGE- MITTEL | FUTTER- MITTEL | SAAT- UND PFLANZGUT | BRENN- UND TREIB- STOFFE | ALLGE- MEINE WIRT- SCHAFTS- AUSGABEN | UNTER- HALTUNG DER MASCHINEN UND GERAETE | | | |
| GEWICHT A) | 1 000 | 765,16 | 66,66 | 208,10 | 43,54 | 125,90 | 157,42 | 96,20 | 234,84 | 62,22 | 172,62 |
| B) | 1 000 | 760,11 | 68,12 | 197,81 | 41,38 | 128,57 | 157,14 | 98,30 | 239,89 | 63,55 | 176,34 |
| 1999 D A) | 100,8 | 100,2 | 87,1 | 92,0 | 94,3 | 106,8 | 105,5 | 110,5 | 102,8 | 97,8 | 104,6 |
| D B) | 101,5 | 100,8 | 87,8 | 92,0 | 94,3 | 107,7 | 105,5 | 111,5 | 103,7 | 98,6 | 105,5 |
| 2000 D A) | 106,7 | 107,5 | 95,0 | 98,4 | 92,4 | 129,7 | 109,5 | 113,1 | 103,7 | 98,3 | 105,7 |
| D B) | 107,4 | 108,3 | 95,9 | 98,4 | 92,4 | 130,9 | 109,5 | 114,1 | 104,6 | 99,1 | 106,6 |
| 2001 D A) | 109,9 | 111,4 | 107,2 | 104,3 | 95,5 | 131,7 | 110,2 | 116,2 | 105,0 | 98,8 | 107,2 |
| D B) | 110,6 | 112,1 | 108,2 | 104,3 | 95,5 | 132,9 | 110,2 | 117,2 | 105,9 | 99,6 | 108,2 |
| 2002 D A) | 109,7 | 110,8 | 102,9 | 101,1 | 98,3 | 130,8 | 112,0 | 119,1 | 106,4 | 98,9 | 109,0 |
| D B) | 110,4 | 111,5 | 103,8 | 101,0 | 98,3 | 131,9 | 112,0 | 120,0 | 107,2 | 99,7 | 110,0 |
| OHNE UMSATZSTEUER | | | | | | | | | | | |
| 2001 APRIL | 110,2 | 111,9 | 110,6 | 104,4 | 96,1 | 132,5 | 110,2 | 116,1 | 104,8 | 98,8 | 107,0 |
| MAI | 110,3 | 112,0 | 110,6 | 104,2 | 95,7 | 133,9 | 110,2 | 116,1 | 104,9 | 98,8 | 107,0 |
| JUNI | 110,5 | 112,2 | 110,6 | 104,8 | 95,6 | 134,2 | 110,2 | 116,1 | 104,9 | 98,8 | 107,1 |
| JULI | 110,1 | 111,7 | 106,0 | 105,2 | 94,8 | 132,7 | 110,2 | 116,4 | 105,0 | 98,8 | 107,2 |
| AUGUST | 109,9 | 111,4 | 106,0 | 104,2 | 95,2 | 132,1 | 110,2 | 116,5 | 105,0 | 98,8 | 107,3 |
| SEPTEMBER | 110,0 | 111,5 | 106,0 | 103,2 | 96,5 | 134,2 | 110,2 | 116,5 | 105,2 | 98,8 | 107,5 |
| OKTOBER | 109,7 | 111,0 | 104,5 | 103,4 | 96,2 | 131,5 | 110,2 | 116,8 | 105,4 | 98,8 | 107,8 |
| NOVEMBER | 109,3 | 110,5 | 104,5 | 103,3 | 96,5 | 128,5 | 110,2 | 116,7 | 105,5 | 98,7 | 107,9 |
| DEZEMBER | 108,9 | 110,0 | 104,5 | 102,9 | 96,6 | 125,9 | 110,2 | 116,8 | 105,5 | 98,7 | 108,0 |
| 2002 JANUAR | 109,6 | 110,7 | 104,1 | 103,0 | 96,6 | 127,8 | 111,4 | 118,0 | 105,9 | 98,7 | 108,5 |
| FEBRUAR | 109,8 | 111,0 | 104,1 | 103,3 | 96,7 | 128,3 | 112,0 | 118,0 | 106,0 | 98,9 | 108,6 |
| MAERZ | 110,3 | 111,6 | 104,1 | 103,5 | 99,2 | 131,7 | 112,0 | 118,1 | 106,1 | 98,9 | 108,6 |
| APRIL | 110,4 | 111,7 | 105,1 | 103,2 | 99,2 | 132,5 | 112,0 | 118,5 | 106,1 | 98,9 | 108,7 |
| MAI | 110,2 | 111,5 | 105,1 | 103,2 | 99,2 | 130,7 | 112,1 | 118,6 | 106,1 | 98,8 | 108,8 |
| JUNI | 109,9 | 111,0 | 105,1 | 102,6 | 99,3 | 128,5 | 112,1 | 118,8 | 106,3 | 98,8 | 109,0 |
| JULI | 109,8 | 110,8 | 102,5 | 101,8 | 98,6 | 129,8 | 112,1 | 119,4 | 106,3 | 98,8 | 109,0 |
| AUGUST | 109,6 | 110,5 | 102,5 | 100,6 | 98,3 | 130,3 | 112,1 | 119,5 | 106,4 | 99,0 | 109,0 |
| SEPTEMBER | 109,5 | 110,5 | 102,5 | 98,7 | 97,7 | 133,2 | 112,1 | 119,5 | 106,4 | 99,0 | 109,1 |
| OKTOBER | 109,5 | 110,4 | 99,9 | 98,0 | 98,0 | 134,9 | 112,1 | 120,0 | 106,7 | 99,0 | 109,4 |
| NOVEMBER | 108,9 | 109,5 | 99,9 | 97,5 | 98,2 | 129,8 | 112,1 | 120,1 | 106,9 | 99,1 | 109,7 |
| DEZEMBER | 109,1 | 109,8 | 99,9 | 97,4 | 98,4 | 131,8 | 112,1 | 120,1 | 107,0 | 99,1 | 109,8 |
| 2003 JANUAR | 110,4 | 111,3 | 99,3 | 97,5 | 98,5 | 138,8 | 112,9 | 121,5 | 107,3 | 99,1 | 110,3 |
| FEBRUAR | 111,0 | 112,2 | 99,3 | 97,9 | 98,3 | 143,4 | 113,0 | 121,5 | 107,4 | 99,2 | 110,4 |
| MAERZ | | | | | | | | | | | |
| EINSCHL. UMSATZSTEUER | | | | | | | | | | | |
| 2001 APRIL | 110,9 | 112,6 | 111,6 | 104,4 | 96,1 | 133,6 | 110,2 | 117,1 | 105,7 | 99,6 | 107,9 |
| MAI | 111,1 | 112,7 | 111,6 | 104,2 | 95,7 | 135,0 | 110,2 | 117,1 | 105,8 | 99,6 | 108,0 |
| JUNI | 111,2 | 113,0 | 111,6 | 104,8 | 95,6 | 135,4 | 110,2 | 117,1 | 105,8 | 99,6 | 108,0 |
| JULI | 110,8 | 112,4 | 106,9 | 105,2 | 94,8 | 133,9 | 110,2 | 117,4 | 105,9 | 99,6 | 108,2 |
| AUGUST | 110,6 | 112,1 | 106,9 | 104,2 | 95,2 | 133,2 | 110,2 | 117,5 | 105,9 | 99,6 | 108,2 |
| SEPTEMBER | 110,8 | 112,2 | 106,9 | 103,2 | 96,5 | 135,4 | 110,2 | 117,4 | 106,1 | 99,6 | 108,5 |
| OKTOBER | 110,4 | 111,7 | 105,4 | 103,4 | 96,2 | 132,7 | 110,2 | 117,7 | 106,3 | 99,6 | 108,7 |
| NOVEMBER | 110,0 | 111,2 | 105,4 | 103,2 | 96,5 | 129,6 | 110,2 | 117,7 | 106,4 | 99,5 | 108,9 |
| DEZEMBER | 109,6 | 110,6 | 105,4 | 102,9 | 96,6 | 127,0 | 110,2 | 117,7 | 106,4 | 99,5 | 108,9 |
| 2002 JANUAR | 110,3 | 111,3 | 105,1 | 103,0 | 96,6 | 128,9 | 111,4 | 118,9 | 106,8 | 99,5 | 109,4 |
| FEBRUAR | 110,5 | 111,7 | 105,1 | 103,3 | 96,7 | 129,5 | 112,0 | 119,0 | 106,9 | 99,7 | 109,6 |
| MAERZ | 111,0 | 112,2 | 105,1 | 103,5 | 99,2 | 132,8 | 112,0 | 119,0 | 106,9 | 99,7 | 109,6 |
| APRIL | 111,1 | 112,4 | 106,0 | 103,1 | 99,2 | 133,6 | 112,0 | 119,5 | 107,0 | 99,7 | 109,6 |
| MAI | 110,9 | 112,2 | 106,0 | 103,2 | 99,2 | 131,9 | 112,1 | 119,6 | 107,0 | 99,6 | 109,7 |
| JUNI | 110,6 | 111,7 | 106,0 | 102,5 | 99,3 | 129,6 | 112,1 | 119,8 | 107,2 | 99,6 | 109,9 |
| JULI | 110,5 | 111,5 | 103,4 | 101,8 | 98,7 | 131,0 | 112,1 | 120,4 | 107,2 | 99,6 | 110,0 |
| AUGUST | 110,3 | 111,3 | 103,4 | 100,5 | 98,3 | 131,5 | 112,1 | 120,5 | 107,3 | 99,8 | 110,0 |
| SEPTEMBER | 110,3 | 111,2 | 103,4 | 98,7 | 97,7 | 134,3 | 112,1 | 120,5 | 107,3 | 99,8 | 110,0 |
| OKTOBER | 110,3 | 111,2 | 100,7 | 98,0 | 98,0 | 136,1 | 112,1 | 121,1 | 107,6 | 99,8 | 110,4 |
| NOVEMBER | 109,6 | 110,2 | 100,7 | 97,5 | 98,2 | 131,0 | 112,1 | 121,1 | 107,8 | 99,9 | 110,7 |
| DEZEMBER | 109,9 | 110,5 | 100,7 | 97,4 | 98,4 | 133,0 | 112,1 | 121,1 | 107,9 | 99,9 | 110,7 |
| 2003 JANUAR | 111,2 | 112,1 | 100,2 | 97,4 | 98,6 | 140,1 | 112,9 | 122,5 | 108,2 | 99,9 | 111,2 |
| FEBRUAR | 111,9 | 113,0 | 100,2 | 97,9 | 98,3 | 144,7 | 113,0 | 122,6 | 108,3 | 100,1 | 111,3 |
| MAERZ | | | | | | | | | | | |

A) OHNE UMSATZSTEUER.

B) EINSCHL. UMSATZSTEUER

DEUTSCHLAND

4 INDEX DER EINKAUFSPREISE LANDWIRTSCHAFTLICHER BETRIEBSMITTEL
(MITTELFRISTIGE UEBERSICHT)
RELATIVE VERAENDERUNGEN GEGENUEBER DEM ENTSPRECHENDEN VORJAHRESERGEBNIS
PROZENT

| JAHR MONAT | BETRIEBS- MITTEL INSGESAMT | WAREN UND DIENSTLEISTUNGEN FUER DIE LAUFENDE PRODUKTION | | | | | | | NEUBAUTEN UND NEUE MASCHINEN | | |
|-----------------------|----------------------------------|---------------------------------------------------------|-------------------|-------------------|---------------------------|-----------------------------------|--------------------------------------------------|---------------------------------------------------------|-------------------------------------------|-----------------------------------------------|--------|
| | | ZUSAMMEN | DARUNTER | | | | | ZUSAMMEN | NEUBAU LANDW. BETRIEBS- GEBAEUDE | NEUAN- SCHAFFUNG GROSSERER MASCHINEN | |
| | | | DUENGE- MITTEL | FUTTER- MITTEL | SAAT- UND PFLANZGUT | BRENN- UND TREIB- STOFFE | ALLGE- MEINE WIRT- SCHAFTS- AUSGABEN | UNTER- HALTUNG DER MASCHINEN UND GERAETE | | | |
| GEWICHT A) | 1 000 | 765,16 | 66,66 | 208,10 | 43,54 | 125,90 | 157,42 | 96,20 | 234,84 | 62,22 | 172,62 |
| B) | 1 000 | 760,11 | 68,12 | 197,81 | 41,38 | 128,57 | 157,14 | 98,30 | 239,89 | 63,55 | 176,34 |
| 1999 D A) | - 0.5 | - 0.9 | - 7.2 | - 7.6 | + 0.1 | + 6.3 | + 2.0 | + 2.0 | + 0.8 | - 0.6 | + 1.3 |
| D B) | - 0.3 | - 0.6 | - 7.2 | - 7.6 | + 0.1 | + 6.4 | + 2.0 | + 2.3 | + 1.1 | - 0.4 | + 1.5 |
| 2000 D A) | + 5.9 | + 7.3 | + 9.1 | + 7.0 | - 2.0 | + 21.4 | + 3.8 | + 2.4 | + 0.9 | + 0.5 | + 1.1 |
| D B) | + 5.8 | + 7.4 | + 9.2 | + 7.0 | - 2.0 | + 21.5 | + 3.8 | + 2.3 | + 0.9 | + 0.5 | + 1.0 |
| 2001 D A) | + 3.0 | + 3.6 | + 12.8 | + 6.0 | + 3.4 | + 1.5 | + 0.6 | + 2.7 | + 1.3 | + 0.5 | + 1.4 |
| D B) | + 3.0 | + 3.5 | + 12.8 | + 6.0 | + 3.4 | + 1.5 | + 0.6 | + 2.7 | + 1.2 | + 0.5 | + 1.5 |
| 2002 D A) | - 0.2 | - 0.5 | - 4.0 | - 3.1 | + 2.9 | - 0.7 | + 1.6 | + 2.5 | + 1.3 | + 0.1 | + 1.7 |
| D B) | - 0.2 | - 0.5 | - 4.1 | - 3.2 | + 2.9 | - 0.8 | + 1.6 | + 2.4 | + 1.2 | + 0.1 | + 1.7 |
| OHNE UMSATZSTEUER | | | | | | | | | | | |
| 2001 APRIL | + 4.7 | + 5.8 | + 17.5 | + 6.6 | + 3.8 | + 9.7 | + 0.6 | + 3.0 | + 1.3 | + 0.7 | + 1.4 |
| MAI | + 4.1 | + 5.0 | + 15.2 | + 4.8 | + 3.8 | + 9.0 | + 0.6 | + 2.8 | + 1.3 | + 0.5 | + 1.4 |
| JUNI | + 3.7 | + 4.4 | + 15.1 | + 5.0 | + 4.0 | + 5.9 | + 0.6 | + 2.7 | + 1.3 | + 0.5 | + 1.5 |
| JULI | + 3.5 | + 4.2 | + 9.2 | + 6.9 | + 3.0 | + 5.1 | + 0.6 | + 2.6 | + 1.4 | + 0.5 | + 1.5 |
| AUGUST | + 3.1 | + 3.6 | + 10.8 | + 5.9 | + 3.5 | + 2.6 | + 0.5 | + 2.6 | + 1.3 | + 0.3 | + 1.6 |
| SEPTEMBER | + 1.2 | + 1.1 | + 12.4 | + 4.3 | + 4.7 | - 7.7 | + 0.5 | + 2.6 | + 1.4 | + 0.3 | + 1.8 |
| OKTOBER | + 0.5 | + 0.3 | + 3.4 | + 3.0 | + 4.2 | - 7.0 | + 0.5 | + 2.5 | + 1.2 | + 0.3 | + 1.5 |
| NOVEMBER | - 0.1 | - 0.5 | + 3.4 | + 2.1 | + 4.6 | - 9.4 | + 0.5 | + 2.4 | + 1.2 | - | + 1.4 |
| DEZEMBER | - 0.8 | - 1.3 | + 3.4 | - 1.8 | + 4.2 | - 9.0 | + 0.5 | + 2.5 | + 1.1 | - | + 1.4 |
| 2002 JANUAR | - 0.1 | - 0.5 | - 3.4 | - 2.4 | + 3.2 | - 2.5 | + 1.2 | + 2.3 | + 1.3 | - | + 1.8 |
| FEBRUAR | - 0.2 | - 0.6 | - 3.4 | - 2.3 | + 3.3 | - 3.2 | + 1.6 | + 2.2 | + 1.3 | + 0.1 | + 1.8 |
| MAERZ | + 0.4 | + 0.1 | - 3.4 | - 1.2 | + 3.4 | + 0.2 | + 1.6 | + 2.2 | + 1.3 | + 0.1 | + 1.7 |
| APRIL | + 0.2 | - 0.2 | - 5.0 | - 1.1 | + 3.2 | - | + 1.6 | + 2.1 | + 1.2 | + 0.1 | + 1.6 |
| MAI | - 0.1 | - 0.4 | - 5.0 | - 1.0 | + 3.7 | - 2.4 | + 1.7 | + 2.2 | + 1.1 | - | + 1.7 |
| JUNI | - 0.5 | - 1.1 | - 5.0 | - 2.1 | + 3.9 | - 4.2 | + 1.7 | + 2.3 | + 1.3 | - | + 1.8 |
| JULI | - 0.3 | - 0.8 | - 3.3 | - 3.2 | + 4.0 | - 2.2 | + 1.7 | + 2.6 | + 1.2 | - | + 1.7 |
| AUGUST | - 0.3 | - 0.8 | - 3.3 | - 3.5 | + 3.3 | - 1.4 | + 1.7 | + 2.6 | + 1.3 | + 0.2 | + 1.6 |
| SEPTEMBER | - 0.5 | - 0.9 | - 3.3 | - 4.4 | + 1.2 | - 0.7 | + 1.7 | + 2.6 | + 1.1 | + 0.2 | + 1.5 |
| OKTOBER | - 0.2 | - 0.5 | - 4.4 | - 5.2 | + 1.9 | + 2.6 | + 1.7 | + 2.7 | + 1.2 | + 0.2 | + 1.5 |
| NOVEMBER | - 0.4 | - 0.9 | - 4.4 | - 5.6 | + 1.8 | + 1.0 | + 1.7 | + 2.9 | + 1.3 | + 0.4 | + 1.7 |
| DEZEMBER | + 0.2 | - 0.2 | - 4.4 | - 5.3 | + 1.9 | + 4.7 | + 1.7 | + 2.8 | + 1.4 | + 0.4 | + 1.7 |
| 2003 JANUAR | + 0.7 | + 0.5 | - 4.6 | - 5.3 | + 2.0 | + 8.6 | + 1.3 | + 3.0 | + 1.3 | + 0.4 | + 1.7 |
| FEBRUAR | + 1.1 | + 1.1 | - 4.6 | - 5.2 | + 1.7 | + 11.8 | + 0.9 | + 3.0 | + 1.3 | + 0.3 | + 1.7 |
| MAERZ | | | | | | | | | | | |
| EINSCHL. UMSATZSTEUER | | | | | | | | | | | |
| 2001 APRIL | + 4.6 | + 5.7 | + 17.6 | + 6.6 | + 3.8 | + 9.6 | + 0.6 | + 3.0 | + 1.2 | + 0.7 | + 1.4 |
| MAI | + 4.1 | + 4.9 | + 15.3 | + 4.8 | + 3.8 | + 9.0 | + 0.6 | + 2.8 | + 1.2 | + 0.5 | + 1.5 |
| JUNI | + 3.6 | + 4.4 | + 15.1 | + 5.0 | + 4.0 | + 5.9 | + 0.6 | + 2.8 | + 1.2 | + 0.5 | + 1.4 |
| JULI | + 3.5 | + 4.2 | + 9.1 | + 6.9 | + 3.0 | + 5.0 | + 0.6 | + 2.5 | + 1.3 | + 0.5 | + 1.6 |
| AUGUST | + 3.0 | + 3.6 | + 10.7 | + 5.9 | + 3.5 | + 2.5 | + 0.5 | + 2.6 | + 1.2 | + 0.3 | + 1.6 |
| SEPTEMBER | + 1.2 | + 1.0 | + 12.3 | + 4.3 | + 4.7 | - 7.7 | + 0.5 | + 2.5 | + 1.4 | + 0.3 | + 1.9 |
| OKTOBER | + 0.5 | + 0.2 | + 3.3 | + 3.0 | + 4.3 | - 6.9 | + 0.5 | + 2.3 | + 1.1 | + 0.3 | + 1.4 |
| NOVEMBER | - 0.2 | - 0.5 | + 3.3 | + 2.1 | + 4.6 | - 9.4 | + 0.5 | + 2.3 | + 1.1 | - | + 1.5 |
| DEZEMBER | - 0.8 | - 1.3 | + 3.3 | - 1.8 | + 4.2 | - 9.0 | + 0.5 | + 2.3 | + 1.0 | - | + 1.4 |
| 2002 JANUAR | - 0.1 | - 0.6 | - 3.4 | - 2.4 | + 3.2 | - 2.5 | + 1.2 | + 2.1 | + 1.3 | - | + 1.7 |
| FEBRUAR | - 0.2 | - 0.5 | - 3.4 | - 2.3 | + 3.3 | - 3.1 | + 1.6 | + 2.1 | + 1.3 | + 0.1 | + 1.9 |
| MAERZ | + 0.4 | - | - 3.4 | - 1.2 | + 3.5 | + 0.1 | + 1.6 | + 2.1 | + 1.2 | + 0.1 | + 1.8 |
| APRIL | + 0.2 | - 0.2 | - 5.0 | - 1.2 | + 3.2 | - | + 1.6 | + 2.0 | + 1.2 | + 0.1 | + 1.6 |
| MAI | - 0.2 | - 0.4 | - 5.0 | - 1.0 | + 3.7 | - 2.3 | + 1.7 | + 2.1 | + 1.1 | - | + 1.6 |
| JUNI | - 0.5 | - 1.2 | - 5.0 | - 2.2 | + 3.9 | - 4.3 | + 1.7 | + 2.3 | + 1.3 | - | + 1.8 |
| JULI | - 0.3 | - 0.8 | - 3.3 | - 3.2 | + 4.1 | - 2.2 | + 1.7 | + 2.6 | + 1.2 | - | + 1.7 |
| AUGUST | - 0.3 | - 0.7 | - 3.3 | - 3.6 | + 3.3 | - 1.3 | + 1.7 | + 2.6 | + 1.3 | + 0.2 | + 1.7 |
| SEPTEMBER | - 0.5 | - 0.9 | - 3.3 | - 4.4 | + 1.2 | - 0.8 | + 1.7 | + 2.6 | + 1.1 | + 0.2 | + 1.4 |
| OKTOBER | - 0.1 | - 0.4 | - 4.5 | - 5.2 | + 1.9 | + 2.6 | + 1.7 | + 2.9 | + 1.2 | + 0.2 | + 1.6 |
| NOVEMBER | - 0.4 | - 0.9 | - 4.5 | - 5.5 | + 1.8 | + 1.1 | + 1.7 | + 2.9 | + 1.3 | + 0.4 | + 1.7 |
| DEZEMBER | + 0.3 | - 0.1 | - 4.5 | - 5.3 | + 1.9 | + 4.7 | + 1.7 | + 2.9 | + 1.4 | + 0.4 | + 1.7 |
| 2003 JANUAR | + 0.8 | + 0.7 | - 4.7 | - 5.4 | + 2.1 | + 8.7 | + 1.3 | + 3.0 | + 1.3 | + 0.4 | + 1.6 |
| FEBRUAR | + 1.3 | + 1.2 | - 4.7 | - 5.2 | + 1.7 | + 11.7 | + 0.9 | + 3.0 | + 1.3 | + 0.4 | + 1.6 |
| MAERZ | | | | | | | | | | | |

A) OHNE UMSATZSTEUER.

B) EINSCHL. UMSATZSTEUER.

DEUTSCHLAND
5 INDEX DER ERZEUGERPREISE FORSTWIRTSCHAFTLICHER PRODUKTE AUS DEN STAATSFÖRSTEN
(AKTUELLE ERGEBNISSE)

1995 = 100

| LFD NR. | FORSTWIRTSCHAFTLICHES PRODUKT | WÄGUNGSGE- ANTEIL AM GESAMT INDEX IN PROMILLE | VERKET- TUNGS- FAKTOR | 2002 DURCH- SCHNITT 1) | 2002 | | 2003 | VERÄNDERUNG JAN. 2003 GEGENÜBER JAN. DEZ. 2002 2002 IN PROZENT | |
|-------------------|----------------------------------|--------------------------------------------------------------|-----------------------------|-------------------------------------|-------|-------|-------|-------------------------------------------------------------------------------|-------|
| | | | | | JAN. | DEZ. | JAN. | | |
| | | | | | | | | | |
| OHNE UMSATZSTEUER | | | | | | | | | |
| 1 | ROHHOLZ INSGESAMT | 1000 | 0,77190 | 87.1 | 89.4 | 90.4 | 90.2 | + 0.9 | - 0.2 |
| 2 | STAMMHOLZ | 871,77 | 0,72695 | 86.8 | 88.9 | 90.7 | 90.2 | + 1.5 | - 0.6 |
| 3 | EICHE B | 36,85 | 0,88967 | 87.0 | 100.9 | 96.5 | 99.9 | - 1.0 | + 3.5 |
| 4 | DARUNTER | | | | | | | | |
| 5 | EICHE B L 2 | 6,29 | 1,10583 | 78.3 | 74.0 | 86.1 | 79.0 | + 6.8 | - 8.2 |
| 6 | EICHE B L 3 | 10,59 | 0,90436 | 82.3 | 83.4 | 87.2 | 87.1 | + 4.4 | - 0.1 |
| 7 | EICHE B L 4 | 8,21 | 0,84432 | 91.9 | 116.4 | 86.5 | 111.0 | - 4.6 | +28.3 |
| | EICHE B L 5 | 6,22 | 0,79985 | 95.5 | 136.2 | 107.3 | 112.8 | -17.2 | + 5.1 |
| 8 | BUCHE B | 129,06 | 0,77557 | 104.8 | 109.7 | 107.4 | 106.1 | - 3.3 | - 1.2 |
| 9 | DARUNTER | | | | | | | | |
| 10 | BUCHE B L 2 | 14,56 | 1,09219 | 99.5 | 89.9 | 99.6 | 97.6 | + 8.6 | - 2.0 |
| 11 | BUCHE B L 3 | 41,19 | 0,79323 | 98.0 | 104.8 | 98.4 | 95.8 | - 8.6 | - 2.6 |
| 12 | BUCHE B L 4 | 38,21 | 0,71302 | 106.5 | 115.4 | 108.2 | 105.5 | - 8.6 | - 2.5 |
| | BUCHE B L 5 | 24,75 | 0,75867 | 110.3 | 117.9 | 115.5 | 117.6 | - 0.3 | + 1.8 |
| 13 | FICHTE B | 579,77 | 0,66216 | 82.8 | 83.2 | 87.5 | 86.8 | + 4.3 | - 0.8 |
| 14 | DARUNTER | | | | | | | | |
| 15 | FICHTE B L 2A | 102,63 | 0,65528 | 84.4 | 87.8 | 86.9 | 86.6 | - 1.4 | - 0.3 |
| 16 | FICHTE B L 2B | 101,27 | 0,65412 | 84.3 | 86.0 | 89.5 | 85.1 | - 1.0 | - 4.9 |
| 17 | FICHTE B L 3A | 64,73 | 0,64658 | 76.8 | 78.6 | 83.7 | 78.1 | - 0.6 | - 6.7 |
| 18 | FICHTE B L 3B | 39,87 | 0,60938 | 72.9 | 73.0 | 81.6 | 82.3 | +12.7 | + 0.9 |
| 19 | FICHTE B L 4 | 35,12 | 0,63909 | 70.1 | 70.7 | 76.9 | 81.4 | +15.1 | + 5.9 |
| 20 | FICHTE B H 2 | 11,51 | 0,70368 | 96.7 | 109.1 | 105.2 | 101.3 | - 7.1 | - 3.7 |
| 21 | FICHTE B H 3 | 23,89 | 0,66730 | 94.7 | 100.7 | 98.7 | 100.9 | + 0.2 | + 2.2 |
| 22 | FICHTE B H 4 | 52,17 | 0,65858 | 90.3 | 83.1 | 94.2 | 95.9 | +15.4 | + 1.8 |
| 23 | FICHTE B H 5 | 53,92 | 0,64658 | 83.3 | 76.4 | 85.7 | 86.0 | +12.6 | + 0.3 |
| | FICHTE B H 6 | 28,66 | 0,64037 | 77.2 | 69.9 | 80.4 | 82.5 | +18.0 | + 2.6 |
| 24 | KIEFER B | 56,57 | 0,89968 | 86.1 | 96.4 | 90.4 | 93.4 | - 3.1 | + 3.3 |
| 25 | DARUNTER | | | | | | | | |
| 26 | KIEFER B L 2A | 10,73 | 0,98768 | 88.6 | 90.4 | 88.3 | 93.6 | + 3.5 | + 6.0 |
| 27 | KIEFER B L 2B | 11,86 | 0,90362 | 88.6 | 109.0 | 85.2 | 87.3 | -19.9 | + 2.6 |
| 28 | KIEFER B L 3A | 9,79 | 0,87805 | 83.5 | 101.2 | 84.9 | 86.7 | -14.3 | + 2.1 |
| 29 | KIEFER B L 3B | 7,66 | 0,85631 | 76.9 | 89.7 | 80.6 | 86.2 | - 3.9 | + 6.9 |
| | KIEFER B L 4 | 7,61 | 0,92712 | 75.2 | 81.4 | 93.8 | 101.6 | +24.8 | + 8.3 |
| 30 | KIEFER C | 68,00 | 0,92722 | 86.2 | 85.1 | 82.8 | 81.1 | - 4.7 | - 2.1 |
| 31 | DARUNTER | | | | | | | | |
| 32 | KIEFER C L 2A | 18,76 | 0,97047 | 89.7 | 88.3 | 85.2 | 83.3 | - 5.7 | - 2.2 |
| 33 | KIEFER C L 2B | 20,91 | 0,98290 | 87.0 | 85.9 | 79.8 | 78.1 | - 9.1 | - 2.1 |
| 34 | KIEFER C L 3A | 11,80 | 0,91978 | 82.0 | 81.6 | 80.4 | 78.9 | - 3.3 | - 1.9 |
| 35 | KIEFER C L 3B | 5,83 | 0,85535 | 75.2 | 77.1 | 76.7 | 76.8 | - 0.4 | + 0.1 |
| | KIEFER C L 4 | 2,92 | 0,87776 | 69.5 | 71.5 | 76.0 | 76.2 | + 6.6 | + 0.3 |
| 36 | SCHWELLEN, BUCHE, SW 3 | 1,52 | 1,47874 | 106.0 | 109.6 | 106.8 | 106.8 | - 2.6 | - |
| 37 | INDUSTRIEHOLZ | 128,23 | 1,01609 | 89.5 | 93.1 | 88.6 | 89.9 | - 3.4 | + 1.5 |
| 38 | EICHE | 4,16 | 1,12975 | 109.9 | 98.8 | 104.4 | 107.2 | + 8.5 | + 2.7 |
| 39 | BUCHE | 46,76 | 1,14611 | 83.8 | 82.7 | 96.3 | 93.9 | +13.5 | - 2.5 |
| 40 | FICHTE | 36,25 | 1,03229 | 92.8 | 100.5 | 93.6 | 89.7 | -10.7 | - 4.2 |
| 41 | KIEFER | 41,06 | 0,85068 | 91.1 | 97.7 | 74.0 | 83.9 | -14.1 | +13.4 |

1) DIE JAHRESDURCHSCHNITTE WURDEN BERECHNET DURCH WÄGUNG DER VIERTELJAHRESDURCHSCHNITTMESSTZAHLEN DER EINZELNEN STÄRKEKLASSEN MIT DEN ENTSPRECHENDEN VIERTELJAHRESUMSAETZEN IM KALENDERJAHR 1995.

STATISTISCHES BUNDESAMT, FACHSERIE 17, R 1, 02/2003

DEUTSCHLAND
5 INDEX DER ERZEUGERPREISE FORSTWIRTSCHAFTLICHER PRODUKTE AUS DEN STAATSFORSTEN
(AKTUELLE ERGEBNISSE)

1995 = 100

| LFD NR. | FORSTWIRTSCHAFTLICHES PRODUKT | WÄGUNGS- ANTEIL AM GESAMT INDEX IN PROMILLE | VERKET- TUNGS- FAKTOR | 2002 DURCH- SCHNITT 1) | 2002 | | 2003 | VERÄNDERUNG JAN. 2003 GEGENÜBER JAN. 2002 IN PROZENT | |
|----------------------------------------|----------------------------------|------------------------------------------------------------|-----------------------------|-------------------------------------|-------|-------|-------|------------------------------------------------------------------|-------|
| | | | | | JAN. | DEZ. | JAN. | | |
| EINSCHL. PAUSCHALISierter UMSATZSTEUER | | | | | | | | | |
| 1 | ROHHOLZ INSGESAMT | 1000 | 0,77190 | 87.1 | 89.4 | 90.4 | 90.2 | + 0.9 | - 0.2 |
| 2 | STAMMHOLZ | 871,77 | 0,72695 | 86.8 | 88.9 | 90.7 | 90.2 | + 1.5 | - 0.6 |
| 3 | EICHE B | 36,85 | 0,88967 | 87.0 | 100.9 | 96.5 | 99.9 | - 1.0 | + 3.5 |
| | DARUNTER | | | | | | | | |
| 4 | EICHE B L 2 | 6,29 | 1,10583 | 78.3 | 74.0 | 86.0 | 79.0 | + 6.8 | - 8.1 |
| 5 | EICHE B L 3 | 10,59 | 0,90436 | 82.3 | 83.4 | 87.2 | 87.1 | + 4.4 | - 0.1 |
| 6 | EICHE B L 4 | 8,21 | 0,84432 | 91.9 | 116.4 | 86.5 | 111.0 | - 4.6 | +28.3 |
| 7 | EICHE B L 5 | 6,22 | 0,79985 | 95.5 | 136.2 | 107.3 | 112.8 | -17.2 | + 5.1 |
| 8 | BUCHE B | 129,06 | 0,77557 | 104.8 | 109.7 | 107.4 | 106.1 | - 3.3 | - 1.2 |
| | DARUNTER | | | | | | | | |
| 9 | BUCHE B L 2 | 14,56 | 1,09219 | 99.5 | 89.9 | 99.6 | 97.6 | + 8.6 | - 2.0 |
| 10 | BUCHE B L 3 | 41,19 | 0,79323 | 98.0 | 104.8 | 98.4 | 95.8 | - 8.6 | - 2.6 |
| 11 | BUCHE B L 4 | 38,21 | 0,71302 | 106.5 | 115.4 | 108.2 | 105.5 | - 8.6 | - 2.5 |
| 12 | BUCHE B L 5 | 24,75 | 0,75867 | 110.3 | 117.9 | 115.5 | 117.6 | - 0.3 | + 1.8 |
| 13 | FICHTE B | 579,77 | 0,66216 | 82.8 | 83.2 | 87.5 | 86.8 | + 4.3 | - 0.8 |
| | DARUNTER | | | | | | | | |
| 14 | FICHTE B L 2A | 102,63 | 0,65528 | 84.3 | 87.8 | 86.9 | 86.6 | - 1.4 | - 0.3 |
| 15 | FICHTE B L 2B | 101,27 | 0,65412 | 84.3 | 86.0 | 89.5 | 85.1 | - 1.0 | - 4.9 |
| 16 | FICHTE B L 3A | 64,73 | 0,64658 | 76.8 | 78.6 | 83.7 | 78.1 | - 0.6 | - 6.7 |
| 17 | FICHTE B L 3B | 39,87 | 0,60938 | 72.9 | 73.0 | 81.6 | 82.3 | +12.7 | + 0.9 |
| 18 | FICHTE B L 4 | 35,12 | 0,63909 | 70.1 | 70.7 | 76.9 | 81.4 | +15.1 | + 5.9 |
| 19 | FICHTE B H 2 | 11,51 | 0,70368 | 96.8 | 109.3 | 105.3 | 101.4 | - 7.2 | - 3.7 |
| 20 | FICHTE B H 3 | 23,89 | 0,66730 | 94.7 | 100.7 | 98.7 | 100.9 | + 0.2 | + 2.2 |
| 21 | FICHTE B H 4 | 52,17 | 0,65858 | 90.3 | 83.1 | 94.2 | 95.9 | +15.4 | + 1.8 |
| 22 | FICHTE B H 5 | 53,92 | 0,64658 | 83.3 | 76.4 | 85.7 | 86.0 | +12.6 | + 0.3 |
| 23 | FICHTE B H 6 | 28,66 | 0,64037 | 77.2 | 69.9 | 80.4 | 82.5 | +18.0 | + 2.6 |
| 24 | KIEFER B | 56,57 | 0,89968 | 86.1 | 96.4 | 90.4 | 93.4 | - 3.1 | + 3.3 |
| | DARUNTER | | | | | | | | |
| 25 | KIEFER B L 2A | 10,73 | 0,98768 | 88.6 | 90.4 | 88.3 | 93.6 | + 3.5 | + 6.0 |
| 26 | KIEFER B L 2B | 11,86 | 0,90362 | 88.6 | 109.0 | 85.2 | 87.4 | -19.8 | + 2.6 |
| 27 | KIEFER B L 3A | 9,79 | 0,87805 | 83.5 | 101.2 | 85.0 | 86.8 | -14.2 | + 2.1 |
| 28 | KIEFER B L 3B | 7,66 | 0,85631 | 76.9 | 89.7 | 80.6 | 86.2 | - 3.9 | + 6.9 |
| 29 | KIEFER B L 4 | 7,61 | 0,92712 | 75.2 | 81.4 | 93.7 | 101.6 | +24.8 | + 8.4 |
| 30 | KIEFER C | 68,00 | 0,92722 | 86.2 | 85.1 | 82.8 | 81.1 | - 4.7 | - 2.1 |
| | DARUNTER | | | | | | | | |
| 31 | KIEFER C L 2A | 18,76 | 0,97047 | 89.7 | 88.3 | 85.2 | 83.3 | - 5.7 | - 2.2 |
| 32 | KIEFER C L 2B | 20,91 | 0,98290 | 87.0 | 86.0 | 79.8 | 78.1 | - 9.2 | - 2.1 |
| 33 | KIEFER C L 3A | 11,80 | 0,91978 | 82.0 | 81.6 | 80.4 | 78.9 | - 3.3 | - 1.9 |
| 34 | KIEFER C L 3B | 5,83 | 0,85535 | 75.2 | 77.1 | 76.7 | 76.8 | - 0.4 | + 0.1 |
| 35 | KIEFER C L 4 | 2,92 | 0,87776 | 69.5 | 71.5 | 76.0 | 76.2 | + 6.6 | + 0.3 |
| 36 | SCHWELLEN, BUCHE, SW 3 | 1,52 | 1,47874 | 106.0 | 109.6 | 106.8 | 106.8 | - 2.6 | - |
| 37 | INDUSTRIEHOLZ | 128,23 | 1,01609 | 89.5 | 93.0 | 88.6 | 89.9 | - 3.3 | + 1.5 |
| 38 | EICHE | 4,16 | 1,12975 | 109.9 | 98.8 | 104.4 | 107.3 | + 8.6 | + 2.8 |
| 39 | BUCHE | 46,76 | 1,14611 | 83.7 | 82.7 | 96.3 | 93.8 | +13.4 | - 2.6 |
| 40 | FICHTE | 36,25 | 1,03229 | 92.8 | 100.5 | 93.6 | 89.7 | -10.7 | - 4.2 |
| 41 | KIEFER | 41,06 | 0,85068 | 91.0 | 97.6 | 74.0 | 83.9 | -14.0 | +13.4 |

1) DIE JAHRESDURCHSCHNITTE WURDEN BERECHNET DURCH WÄGUNG DER VIERTELJAHRESDURCHSCHNITTMESSTZAHLEN DER EINZELNEN STÄRKEKLASSEN MIT DEN ENTSPRECHENDEN VIERTELJAHRESUMSÄTZEN IM KALENDERJAHR 1995.

STATISTISCHES BUNDESAMT, FACHSERIE 17, R 1, 02/2003

DEUTSCHLAND
6 INDEX DER ERZEUGERPREISE FORSTWIRTSCHAFTLICHER PRODUKTE AUS DEN STAATSFORSTEN
(MITTELFRISTIGE UEBERSICHT)
ABSOLUTE WERTE
1995 = 100

| JAHR MONAT | ROHHOLZ INSGESAMT | STAMMHOLZ | | | | | | | INDUSTRIE- HOLZ |
|----------------------------------------|----------------------|-----------|---------|----------|----------|----------|----------|--------------------------|--------------------|
| | | ZUSAMMEN | EICHE B | BUCH E B | FICHTE B | KIEFER B | KIEFER C | SCHWELLEN, BUCHE, SW3 | |
| GEWICHT A) | 1 000 | 871,77 | 36,85 | 129,06 | 579,77 | 56,57 | 68,00 | 1,52 | 128,23 |
| B) | 1 000 | 871,77 | 36,85 | 129,06 | 579,77 | 56,57 | 68,00 | 1,52 | 128,23 |
| 1999 D A) | 105.4 | 107.2 | 99.5 | 110.0 | 108.8 | 99.1 | 98.9 | 100.7 | 93.6 |
| D B) | 105.7 | 107.4 | 99.8 | 110.4 | 109.0 | 99.4 | 99.2 | 101.0 | 93.8 |
| 2000 D A) | 89.6 | 89.1 | 87.3 | 106.1 | 84.7 | 91.0 | 93.1 | 103.3 | 92.7 |
| D B) | 89.6 | 89.1 | 87.3 | 106.1 | 84.7 | 91.0 | 93.1 | 103.3 | 92.7 |
| 2001 D A) | 87.7 | 87.2 | 87.1 | 107.5 | 82.7 | 86.7 | 87.2 | 102.0 | 91.0 |
| D B) | 87.7 | 87.2 | 87.1 | 107.4 | 82.7 | 86.7 | 87.2 | 102.0 | 91.0 |
| 2002 D A) | 87.1 | 86.8 | 87.0 | 104.8 | 82.8 | 86.1 | 86.2 | 106.0 | 89.5 |
| D B) | 87.1 | 86.8 | 87.0 | 104.8 | 82.8 | 86.1 | 86.2 | 106.0 | 89.5 |
| OHNE UMSATZSTEUER | | | | | | | | | |
| 2001 APRIL | 89.3 | 88.7 | 92.7 | 105.7 | 84.9 | 86.5 | 88.5 | 100.9 | 93.3 |
| MAI | 87.9 | 86.8 | 94.7 | 102.2 | 83.7 | 81.6 | 84.4 | 99.4 | 94.9 |
| JUNI | 87.3 | 86.9 | 81.0 | 104.1 | 83.8 | 80.4 | 88.3 | 99.4 | 90.6 |
| JULI | 86.6 | 86.0 | 82.3 | 102.8 | 82.9 | 78.8 | 88.4 | 99.4 | 90.1 |
| AUGUST | 83.0 | 82.5 | 78.0 | 95.2 | 80.4 | 76.7 | 82.9 | 99.4 | 86.3 |
| SEPTEMBER | 83.4 | 82.8 | 72.9 | 101.3 | 78.9 | 83.8 | 84.8 | 100.3 | 87.6 |
| OKTOBER | 84.0 | 83.1 | 65.4 | 103.8 | 80.1 | 75.4 | 84.7 | 100.3 | 90.5 |
| NOVEMBER | 87.9 | 87.4 | 93.6 | 111.3 | 82.2 | 85.3 | 84.9 | 100.3 | 91.0 |
| DEZEMBER | 87.6 | 88.0 | 90.0 | 112.4 | 82.2 | 90.5 | 87.1 | 109.6 | 85.0 |
| 2002 JANUAR | 89.4 | 88.9 | 100.9 | 109.7 | 83.2 | 96.4 | 85.1 | 109.6 | 93.1 |
| FEBRUAR | 90.5 | 90.2 | 97.5 | 113.6 | 84.6 | 92.5 | 87.2 | 105.6 | 92.8 |
| MAERZ | 88.9 | 88.2 | 82.1 | 108.2 | 84.1 | 92.1 | 85.4 | 115.5 | 93.3 |
| APRIL | 87.8 | 87.8 | 82.8 | 109.4 | 83.7 | 84.5 | 86.5 | 107.9 | 87.6 |
| MAI | 85.2 | 84.5 | 81.3 | 104.1 | 80.3 | 77.4 | 89.8 | 117.7 | 90.3 |
| JUNI | 85.0 | 84.5 | 89.0 | 107.6 | 79.1 | 79.9 | 87.2 | 96.4 | 88.8 |
| JULI | 83.0 | 82.2 | 82.3 | 103.2 | 76.7 | 85.5 | 86.1 | 96.4 | 88.6 |
| AUGUST | 83.2 | 82.6 | 84.3 | 78.4 | 83.5 | 78.1 | 85.4 | 85.5 | 87.7 |
| SEPTEMBER | 83.3 | 82.7 | 76.4 | 76.6 | 84.9 | 75.4 | 85.2 | 85.5 | 86.9 |
| OKTOBER | 86.8 | 86.0 | 85.5 | 86.5 | 86.3 | 84.0 | 84.3 | 106.6 | 91.8 |
| NOVEMBER | 91.0 | 91.0 | 78.0 | 108.9 | 87.4 | 100.4 | 86.8 | 106.9 | 91.1 |
| DEZEMBER | 90.4 | 90.7 | 96.5 | 107.4 | 87.5 | 90.4 | 82.8 | 106.8 | 88.6 |
| 2003 JANUAR | 90.2 | 90.2 | 99.9 | 106.1 | 86.8 | 93.4 | 81.1 | 106.8 | 89.9 |
| FEBRUAR | | | | | | | | | |
| MAERZ | | | | | | | | | |
| EINSCHL. PAUSCHALISierter UMSATZSTEUER | | | | | | | | | |
| 2001 APRIL | 89.3 | 88.7 | 92.7 | 105.7 | 84.9 | 86.5 | 88.5 | 100.9 | 93.3 |
| MAI | 87.9 | 86.8 | 94.7 | 102.2 | 83.7 | 81.6 | 84.5 | 99.4 | 94.9 |
| JUNI | 87.3 | 86.9 | 81.0 | 104.1 | 83.8 | 80.4 | 88.2 | 99.4 | 90.6 |
| JULI | 86.6 | 86.0 | 82.3 | 102.8 | 82.9 | 78.8 | 88.4 | 99.4 | 90.1 |
| AUGUST | 83.0 | 82.5 | 78.0 | 95.2 | 80.4 | 76.7 | 82.9 | 99.4 | 86.3 |
| SEPTEMBER | 83.4 | 82.8 | 72.9 | 101.3 | 78.9 | 83.8 | 84.8 | 100.3 | 87.6 |
| OKTOBER | 84.0 | 83.1 | 65.4 | 103.8 | 80.1 | 75.4 | 84.7 | 100.3 | 90.5 |
| NOVEMBER | 87.9 | 87.4 | 93.6 | 111.3 | 82.2 | 85.3 | 84.9 | 100.3 | 91.0 |
| DEZEMBER | 87.6 | 88.0 | 90.0 | 112.4 | 82.2 | 90.5 | 87.1 | 109.6 | 85.0 |
| 2002 JANUAR | 89.4 | 88.9 | 100.9 | 109.7 | 83.2 | 96.4 | 85.1 | 109.6 | 93.0 |
| FEBRUAR | 90.5 | 90.2 | 97.5 | 113.6 | 84.6 | 92.5 | 87.2 | 105.6 | 92.7 |
| MAERZ | 88.9 | 88.2 | 82.1 | 108.2 | 84.1 | 92.1 | 85.4 | 115.5 | 93.3 |
| APRIL | 87.8 | 87.8 | 82.8 | 109.4 | 83.7 | 84.5 | 86.5 | 107.9 | 87.6 |
| MAI | 85.2 | 84.5 | 81.3 | 104.1 | 80.3 | 77.4 | 89.8 | 117.7 | 90.3 |
| JUNI | 85.0 | 84.5 | 89.0 | 107.6 | 79.1 | 79.9 | 87.2 | 96.4 | 88.8 |
| JULI | 83.0 | 82.2 | 82.3 | 103.2 | 76.7 | 85.5 | 86.1 | 96.4 | 88.6 |
| AUGUST | 83.2 | 82.6 | 84.3 | 78.4 | 83.5 | 78.1 | 85.4 | 85.5 | 87.7 |
| SEPTEMBER | 83.3 | 82.7 | 76.4 | 76.6 | 84.9 | 75.4 | 85.3 | 85.5 | 86.9 |
| OKTOBER | 86.8 | 86.0 | 85.5 | 86.5 | 86.3 | 84.0 | 84.3 | 106.6 | 91.8 |
| NOVEMBER | 91.0 | 91.0 | 78.0 | 108.9 | 87.4 | 100.4 | 86.8 | 106.9 | 91.1 |
| DEZEMBER | 90.4 | 90.7 | 96.5 | 107.4 | 87.5 | 90.4 | 82.8 | 106.8 | 88.6 |
| 2003 JANUAR | 90.2 | 90.2 | 99.9 | 106.1 | 86.8 | 93.4 | 81.1 | 106.8 | 89.9 |
| FEBRUAR | | | | | | | | | |
| MAERZ | | | | | | | | | |

A) OHNE UMSATZSTEUER.

B) EINSCHL. PAUSCHALISierter UMSATZSTEUER.

STATISTISCHES BUNDESAMT, FACHSERIE 17, R 1, 02/2003

DEUTSCHLAND

6 INDEX DER ERZEUGERPREISE FORSTWIRTSCHAFTLICHER PRODUKTE AUS DEN STAATSFÖRSTEN
(MITTELFRISTIGE UEBERSICHT)
RELATIVE VERÄNDERUNG GEGENÜBER DEM ENTSPRECHENDEN VORJAHRESERGEBNIS
PROZENT

| JAHR MONAT | ROHHOLZ INSGESAMT | STAMMHOLZ | | | | | | | INDUSTRIE- HOLZ |
|----------------------------------------|----------------------|-----------|---------|----------|----------|----------|----------|--------------------------|--------------------|
| | | ZUSAMMEN | EICHE B | BUCH E B | FICHTE B | KIEFER B | KIEFER C | SCHWELLEN, BÜCHE, S43 | |
| GEWICHT A) | 1 000 | 871,77 | 36,85 | 129,06 | 579,77 | 56,57 | 68,00 | 1,52 | 128,23 |
| B) | 1 000 | 871,77 | 36,85 | 129,06 | 579,77 | 56,57 | 68,00 | 1,52 | 128,23 |
| 1999 D A) | + 3.3 | + 3.3 | + 14.6 | + 5.8 | + 2.2 | + 2.3 | + 3.8 | + 3.7 | + 3.8 |
| D B) | + 3.2 | + 3.1 | + 14.6 | + 5.8 | + 2.0 | + 2.3 | + 3.7 | + 3.7 | + 3.5 |
| 2000 D A) | - 15.0 | - 16.9 | - 12.3 | - 3.5 | - 22.2 | - 8.2 | - 5.9 | + 2.6 | - 1.0 |
| D B) | - 15.2 | - 17.0 | - 12.5 | - 3.9 | - 22.3 | - 8.5 | - 6.1 | + 2.3 | - 1.2 |
| 2001 D A) | - 2.1 | - 2.1 | - 0.2 | + 1.3 | - 2.4 | - 4.7 | - 6.3 | - 1.3 | - 1.8 |
| D B) | - 2.1 | - 2.1 | - 0.2 | + 1.2 | - 2.4 | - 4.7 | - 6.3 | - 1.3 | - 1.8 |
| 2002 D A) | - 0.7 | - 0.5 | - 0.1 | - 2.5 | + 0.1 | - 0.7 | - 1.1 | + 3.9 | - 1.6 |
| D B) | - 0.7 | - 0.5 | - 0.1 | - 2.4 | + 0.1 | - 0.7 | - 1.1 | + 3.9 | - 1.6 |
| OHNE UMSATZSTEUER | | | | | | | | | |
| 2001 APRIL | - 0.1 | - | + 0.3 | + 4.0 | + 0.5 | - 6.1 | - 6.7 | - 3.6 | - 1.2 |
| MAI | + 1.0 | + 1.0 | + 17.1 | - 2.5 | + 3.6 | - 9.2 | - 8.3 | - 4.9 | + 0.4 |
| JUNI | + 1.7 | + 2.5 | - 1.3 | + 6.6 | + 4.1 | - 11.3 | - 4.4 | - 4.9 | - 2.8 |
| JULI | + 1.5 | + 2.0 | - 12.0 | - 0.8 | + 5.1 | - 4.7 | - 1.6 | - 4.9 | - 2.2 |
| AUGUST | - 1.1 | - 0.4 | - 9.0 | - 0.9 | + 1.6 | - 3.9 | - 6.6 | - 4.9 | - 5.6 |
| SEPTEMBER | - 1.0 | - 0.7 | - 14.2 | + 4.5 | - 1.7 | + 6.3 | - 2.9 | - 4.0 | - 1.8 |
| OKTOBER | - 0.9 | - 1.1 | - 23.1 | - 0.3 | + 0.9 | - 5.6 | - 3.3 | - 3.7 | - 0.1 |
| NOVEMBER | + 0.2 | + 0.5 | + 14.7 | - 3.3 | + 0.2 | + 5.2 | + 1.1 | - 3.7 | - 1.1 |
| DEZEMBER | + 0.8 | + 1.9 | + 7.4 | + 4.8 | + 1.0 | - 0.1 | + 0.2 | + 4.4 | - 5.9 |
| 2002 JANUAR | - 1.9 | - 2.1 | + 9.6 | - 4.7 | - 1.2 | - 6.8 | - 4.3 | + 4.4 | - 0.2 |
| FEBRUAR | + 0.2 | + 0.6 | + 6.8 | + 0.2 | + 0.8 | - 3.3 | - 1.1 | + 0.6 | - 1.9 |
| MAERZ | - 0.3 | - 0.3 | - 10.6 | - | + 1.3 | - 1.8 | - 7.5 | + 14.5 | - 0.4 |
| APRIL | - 1.7 | - 1.0 | - 10.7 | + 3.5 | - 1.4 | - 2.3 | - 2.3 | + 6.9 | - 6.1 |
| MAI | - 3.1 | - 2.6 | - 14.1 | + 1.9 | - 4.1 | - 5.1 | + 6.4 | + 18.4 | - 4.8 |
| JUNI | - 2.6 | - 2.8 | + 9.9 | + 3.4 | - 5.6 | - 0.6 | - 1.2 | - 3.0 | - 2.0 |
| JULI | - 4.2 | - 4.4 | - | + 0.4 | - 7.5 | + 8.5 | - 2.6 | - 3.0 | - 1.7 |
| AUGUST | + 0.2 | + 0.1 | + 8.1 | - 17.6 | + 3.9 | + 1.8 | + 3.0 | - 14.0 | + 1.6 |
| SEPTEMBER | - 0.1 | - 0.1 | + 4.8 | - 24.4 | + 7.6 | - 10.0 | + 0.6 | - 14.8 | - 0.8 |
| OKTOBER | + 3.3 | + 3.5 | + 30.7 | - 16.7 | + 7.7 | + 11.4 | - 0.5 | + 6.3 | + 1.4 |
| NOVEMBER | + 3.5 | + 4.1 | - 16.7 | - 2.2 | + 6.3 | + 17.7 | + 2.2 | + 6.6 | + 0.1 |
| DEZEMBER | + 3.2 | + 3.1 | + 7.2 | - 4.4 | + 6.4 | - 0.1 | - 4.9 | - 2.6 | + 4.2 |
| 2003 JANUAR | + 0.9 | + 1.5 | - 1.0 | - 3.3 | + 4.3 | - 3.1 | - 4.7 | - 2.6 | - 3.4 |
| FEBRUAR | | | | | | | | | |
| MAERZ | | | | | | | | | |
| EINSCHL. PAUSCHALISierter UMSATZSTEUER | | | | | | | | | |
| 2001 APRIL | - 0.1 | - | + 0.3 | + 4.0 | + 0.5 | - 6.0 | - 6.7 | - 3.6 | - 1.2 |
| MAI | + 1.0 | + 1.0 | + 16.9 | - 2.5 | + 3.6 | - 9.2 | - 8.2 | - 4.9 | + 0.4 |
| JUNI | + 1.7 | + 2.5 | - 1.3 | + 6.6 | + 4.1 | - 11.3 | - 4.5 | - 4.9 | - 2.8 |
| JULI | + 1.5 | + 2.0 | - 12.0 | - 0.8 | + 5.1 | - 4.7 | - 1.7 | - 4.9 | - 2.2 |
| AUGUST | - 1.1 | - 0.4 | - 9.0 | - 0.9 | + 1.6 | - 3.9 | - 6.6 | - 4.9 | - 5.6 |
| SEPTEMBER | - 1.0 | - 0.7 | - 14.2 | + 4.5 | - 1.7 | + 6.3 | - 2.9 | - 4.0 | - 1.8 |
| OKTOBER | - 0.9 | - 1.1 | - 23.1 | - 0.3 | + 0.9 | - 5.6 | - 3.3 | - 3.7 | - 0.2 |
| NOVEMBER | + 0.2 | + 0.5 | + 14.7 | - 3.3 | + 0.2 | + 5.2 | + 1.1 | - 3.7 | - 1.1 |
| DEZEMBER | + 0.8 | + 1.9 | + 7.4 | + 4.8 | + 1.1 | - 0.1 | + 0.2 | + 4.4 | - 5.9 |
| 2002 JANUAR | - 1.9 | - 2.1 | + 9.6 | - 4.7 | - 1.2 | - 6.8 | - 4.3 | + 4.4 | - 0.3 |
| FEBRUAR | + 0.2 | + 0.6 | + 6.8 | + 0.2 | + 0.8 | - 3.3 | - 1.1 | + 0.6 | - 2.0 |
| MAERZ | - 0.3 | - 0.3 | - 10.6 | - | + 1.3 | - 1.8 | - 7.5 | + 14.5 | - 0.5 |
| APRIL | - 1.7 | - 1.0 | - 10.7 | + 3.5 | - 1.4 | - 2.3 | - 2.3 | + 6.9 | - 6.1 |
| MAI | - 3.1 | - 2.6 | - 14.1 | + 1.9 | - 4.1 | - 5.1 | + 6.3 | + 18.4 | - 4.8 |
| JUNI | - 2.6 | - 2.8 | + 9.9 | + 3.4 | - 5.6 | - 0.6 | - 1.1 | - 3.0 | - 2.0 |
| JULI | - 4.2 | - 4.4 | - | + 0.4 | - 7.5 | + 8.5 | - 2.6 | - 3.0 | - 1.7 |
| AUGUST | + 0.2 | + 0.1 | + 8.1 | - 17.6 | + 3.9 | + 1.8 | + 3.0 | - 14.0 | + 1.6 |
| SEPTEMBER | - 0.1 | - 0.1 | + 4.8 | - 24.4 | + 7.6 | - 10.0 | + 0.6 | - 14.8 | - 0.8 |
| OKTOBER | + 3.3 | + 3.5 | + 30.7 | - 16.7 | + 7.7 | + 11.4 | - 0.5 | + 6.3 | + 1.4 |
| NOVEMBER | + 3.5 | + 4.1 | - 16.7 | - 2.2 | + 6.3 | + 17.7 | + 2.2 | + 6.6 | + 0.1 |
| DEZEMBER | + 3.2 | + 3.1 | + 7.2 | - 4.4 | + 6.4 | - 0.1 | - 4.9 | - 2.6 | + 4.2 |
| 2003 JANUAR | + 0.9 | + 1.5 | - 1.0 | - 3.3 | + 4.3 | - 3.1 | - 4.7 | - 2.6 | - 3.3 |
| FEBRUAR | | | | | | | | | |
| MAERZ | | | | | | | | | |

A) OHNE UMSATZSTEUER.

B) EINSCHL. PAUSCHALISierter UMSATZSTEUER.

DEUTSCHLAND
7 PREISINDIZES IN DER LAND- UND FORSTWIRTSCHAFT
LANGFRISTIGE UEBERSICHT FUER WIRTSCHAFTS- BZW. FORSTWIRTSCHAFTSJAHRE

| WIRTSCHAFTS- JAHR 1) BZW. FORSTWIRT- SCHAFTSJAH 2) | INDEX DER ERZEUGERPREISE LANDWIRTSCHAFTLICHER PRODUKTE 1995 = 100 | | | INDEX DER EINKAUFSPREISE LANDWIRTSCHAFTLICHER BETRIEBSMITTEL 1995 = 100 | | | INDEX DER ERZEUGERPREISE FORSTWIRTSCHAFTLICHER PRODUKTE 1995 = 100 | |
|----------------------------------------------------------------|-------------------------------------------------------------------------|-------------------------|-----------------------|-------------------------------------------------------------------------------|---------------------------------------------------------------------|------------------------------------|--------------------------------------------------------------------------|-----------|
| | LANDWIRT- SCHAFTLICHE PRODUKTE INSGESAMT | PFLANZLICHE PRODUKTE | TIERISCHE PRODUKTE | BETRIEBS- MITTEL INSGESAMT | WAREN UND DIENSTLEISTUNGEN FUER DIE LAUFENDE PRODUKTION | NEUBAUTEN UND NEUE MASCHINEN | ROHHOLZ | |
| | | | | | | | INSGESAMT | DARUNTER |
| | | | | | | | | STAMMHOLZ |
| OHNE UMSATZSTEUER | | | | | | | | |
| 1938/39 D | 35.4 | 38.2 | 34.2 | 20.8 | 24.5 | 11.4 | - | - |
| 1950/51 D | 58.9 | 52.8 | 62.6 | 34.0 | 40.0 | 18.7 | 36.7 | 34.1 |
| 1955/56 D | 72.3 | 75.7 | 70.8 | 39.7 | 46.3 | 23.3 | 65.8 | 61.4 |
| 1960/61 D | 74.9 | 69.6 | 76.8 | 44.2 | 50.8 | 26.9 | 60.5 | 58.5 |
| 1965/66 D | 89.7 | 91.0 | 89.5 | 50.5 | 57.6 | 31.8 | 56.9 | 54.8 |
| 1970/71 D | 77.1 | 64.2 | 81.7 | 52.4 | 57.3 | 37.7 | 60.3 | 57.4 |
| 1975/76 D | 111.6 | 102.3 | 113.7 | 73.1 | 80.2 | 52.4 | 73.6 | 71.1 |
| 1976/77 D | 115.7 | 119.6 | 113.0 | 77.8 | 85.6 | 54.7 | 87.5 | 86.4 |
| 1977/78 D | 113.4 | 106.8 | 114.4 | 76.8 | 83.4 | 56.9 | 95.6 | 95.2 |
| 1978/79 D | 109.3 | 107.5 | 108.7 | 77.7 | 83.8 | 58.6 | 99.7 | 100.0 |
| 1979/80 D | 114.1 | 112.4 | 113.4 | 83.1 | 90.2 | 61.3 | 109.9 | 108.4 |
| 1980/81 D | 114.6 | 116.8 | 112.6 | 88.0 | 95.7 | 64.5 | 120.2 | 116.9 |
| 1981/82 D | 124.5 | 125.5 | 122.6 | 94.7 | 103.4 | 68.1 | 114.1 | 109.3 |
| 1982/83 D | 123.8 | 118.3 | 124.3 | 96.8 | 105.1 | 71.3 | 107.1 | 103.2 |
| 1983/84 D | 123.2 | 126.7 | 120.5 | 98.1 | 105.9 | 73.6 | 108.5 | 104.9 |
| 1984/85 D | 119.9 | 119.6 | 118.7 | 98.6 | 106.1 | 75.3 | 101.8 | 95.9 |
| 1985/86 D | 114.0 | 113.5 | 112.8 | 95.8 | 102.0 | 76.8 | 101.8 | 94.9 |
| 1986/87 D | 108.3 | 112.2 | 105.4 | 89.6 | 93.0 | 78.7 | 100.6 | 93.4 |
| 1987/88 D | 106.5 | 112.1 | 103.2 | 88.5 | 91.2 | 80.1 | 100.0 | 93.4 |
| 1988/89 D | 111.2 | 109.3 | 110.8 | 92.4 | 95.7 | 81.9 | 107.6 | 102.5 |
| 1989/90 D | 116.2 | 111.4 | 116.7 | 94.8 | 98.1 | 84.5 | 118.2 | 116.8 |
| 1990/91 D | 108.4 | 113.4 | 105.2 | 94.3 | 96.3 | 88.2 | 77.5 | 73.1 |
| 1991/92 D | 112.6 | 113.6 | 111.4 | 98.5 | 100.5 | 92.7 | 92.5 | 90.7 |
| 1992/93 D | 103.2 | 99.9 | 100.6 | 98.3 | 99.0 | 96.0 | 80.0 | 80.1 |
| 1993/94 D | 98.9 | 94.8 | 100.3 | 98.5 | 98.7 | 98.0 | 88.4 | 90.7 |
| 1994/95 D | 101.6 | 103.6 | 100.2 | 99.4 | 99.5 | 99.3 | 100.2 | 99.7 |
| 1995/96 D | 99.6 | 97.5 | 100.9 | 101.0 | 101.1 | 100.7 | 89.8 | 88.8 |
| 1996/97 D | 99.1 | 93.1 | 102.7 | 104.1 | 104.9 | 101.2 | 93.6 | 95.3 |
| 1997/98 D | 99.3 | 94.4 | 102.2 | 103.2 | 103.7 | 101.7 | 101.4 | 103.2 |
| 1998/99 D | 92.8 | 95.1 | 91.5 | 100.1 | 99.4 | 102.4 | 105.3 | 107.0 |
| 1999/00 D | 91.4 | 85.9 | 94.7 | 103.2 | 103.2 | 103.2 | 92.4 | 92.3 |
| 2000/01 D | 98.9 | 88.8 | 104.8 | 109.2 | 110.7 | 104.4 | 87.7 | 87.2 |
| 2001/02 D | 98.4 | 92.4 | 101.9 | 109.8 | 111.1 | 105.7 | 86.7 | 86.3 |
| EINSCHL. UMSATZSTEUER | | | | | | | | |
| 1938/39 D | 34.1 | 36.7 | 33.1 | 19.9 | 23.4 | 10.9 | - | - |
| 1950/51 D | 56.6 | 50.7 | 60.4 | 32.5 | 38.4 | 17.8 | 35.0 | 32.3 |
| 1955/56 D | 69.5 | 72.9 | 68.4 | 38.0 | 44.3 | 22.3 | 62.6 | 58.3 |
| 1960/61 D | 72.1 | 66.9 | 74.2 | 42.1 | 48.7 | 25.8 | 57.7 | 55.7 |
| 1965/66 D | 86.3 | 87.6 | 86.3 | 48.3 | 55.3 | 30.4 | 54.2 | 52.1 |
| 1970/71 D | 76.2 | 63.3 | 80.9 | 50.6 | 55.6 | 36.3 | 59.2 | 56.3 |
| 1975/76 D | 111.1 | 101.8 | 113.3 | 70.7 | 77.7 | 50.5 | 73.0 | 70.4 |
| 1976/77 D | 114.8 | 118.7 | 112.1 | 75.1 | 83.1 | 52.8 | 86.6 | 85.6 |
| 1977/78 D | 111.9 | 105.5 | 113.4 | 74.6 | 81.3 | 55.2 | 94.9 | 94.6 |
| 1978/79 D | 107.9 | 106.1 | 107.3 | 75.6 | 81.9 | 57.1 | 99.3 | 99.7 |
| 1979/80 D | 112.7 | 111.1 | 112.1 | 81.4 | 88.7 | 60.3 | 109.9 | 108.4 |
| 1980/81 D | 112.8 | 115.2 | 110.8 | 86.3 | 94.0 | 63.3 | 120.2 | 116.9 |
| 1981/82 D | 122.5 | 123.6 | 120.7 | 92.9 | 101.8 | 66.8 | 114.1 | 109.3 |
| 1982/83 D | 121.9 | 116.6 | 122.6 | 94.9 | 103.4 | 69.9 | 107.1 | 103.2 |
| 1983/84 D | 122.0 | 125.3 | 119.3 | 96.8 | 104.9 | 72.9 | 108.5 | 104.9 |
| 1984/85 D | 124.1 | 123.7 | 122.8 | 97.8 | 105.4 | 74.6 | 101.8 | 95.9 |
| 1985/86 D | 118.1 | 117.5 | 117.0 | 95.2 | 101.6 | 76.1 | 101.8 | 94.9 |
| 1986/87 D | 112.1 | 116.2 | 109.3 | 89.0 | 92.6 | 78.0 | 100.6 | 93.4 |
| 1987/88 D | 110.3 | 116.0 | 106.8 | 88.0 | 90.9 | 79.4 | 100.0 | 93.4 |
| 1988/89 D | 114.4 | 112.6 | 113.8 | 91.7 | 95.2 | 81.2 | 107.6 | 102.5 |
| 1989/90 D | 118.3 | 113.3 | 118.8 | 94.1 | 97.6 | 83.7 | 118.2 | 116.8 |
| 1990/91 D | 110.3 | 115.3 | 107.2 | 93.8 | 95.9 | 87.4 | 77.5 | 73.1 |
| 1991/92 D | 113.2 | 114.7 | 111.8 | 98.0 | 100.0 | 91.8 | 92.5 | 90.7 |
| 1992/93 D | 104.0 | 100.9 | 105.0 | 98.0 | 98.7 | 95.5 | 80.0 | 80.1 |
| 1993/94 D | 98.6 | 94.5 | 100.1 | 98.5 | 98.6 | 97.9 | 88.4 | 90.7 |
| 1994/95 D | 101.6 | 103.5 | 100.2 | 99.5 | 99.4 | 99.2 | 100.2 | 99.7 |
| 1995/96 D | 99.7 | 97.6 | 101.0 | 101.0 | 101.1 | 100.7 | 89.8 | 88.8 |
| 1996/97 D | 99.6 | 93.5 | 103.2 | 104.0 | 104.9 | 101.2 | 93.6 | 95.3 |
| 1997/98 D | 99.8 | 94.9 | 102.6 | 103.3 | 103.8 | 101.9 | 101.7 | 103.5 |
| 1998/99 D | 93.5 | 95.8 | 92.2 | 100.7 | 99.9 | 103.2 | 105.7 | 107.4 |
| 1999/00 D | 91.4 | 85.9 | 94.7 | 103.9 | 103.9 | 104.1 | 92.4 | 92.3 |
| 2000/01 D | 98.9 | 88.8 | 104.8 | 110.0 | 111.5 | 105.3 | 87.7 | 87.2 |
| 2001/02 D | 98.4 | 92.4 | 101.9 | 110.6 | 111.8 | 106.6 | 86.7 | 86.3 |

1) JULI BIS JUNI

2) OKTOBER BIS SEPTEMBER

STATISTISCHES BUNDESAMT, FACHSERIE 17, R 1, 01/2003

Fachserie 17: Preise

Reihe 1: Preisindizes für die Land- und Forstwirtschaft

Der etwa 8 Wochen nach dem Berichtsmonat erscheinende Monatsbericht enthält Angaben über Erzeugerpreise landwirtschaftlicher und forstwirtschaftlicher Produkte sowie über Einkaufspreise landwirtschaftlicher Betriebsmittel. Im Jahresbericht sind zu allen Veröffentlichungspositionen die Indexzahlen für einen mehrjährigen Zeitraum aufgeführt.

Zur Berechnung des Index der Erzeugerpreise landwirtschaftlicher Produkte werden ca. 1 400 Preisreihen für 129 Waren, beim Index der Erzeugerpreise forstwirtschaftlicher Produkte aus den Staatsforsten ca. 600 Preisreihen für 75 Waren und beim Index der Einkaufspreise landwirtschaftlicher Betriebsmittel ca. 3 900 Preisreihen für 154 Waren und Leistungen herangezogen.

Reihe 2: Preise und Preisindizes für gewerbliche Produkte (Erzeugerpreise)

In dem etwa 4 Wochen nach dem Berichtszeitraum vorliegenden Monatsbericht sind Angaben über Erzeugerpreise im Inlandsabsatz für rd. 800 Positionen nach dem „Systematischen Güterverzeichnis für Produktionsstatistiken“ – für ausgewählte Gütergruppen einschl. des Auslandsabsatzes – enthalten. Im Jahresbericht werden überwiegend Vergleichsdaten zurückliegender Jahre veröffentlicht. Zur Berechnung der Indizes werden ca. 13 000 Preisreihen für rd. 1 700 Waren verwendet.

Reihe 2.S.2: Index der Erzeugerpreise gewerblicher Produkte – Lange Reihen auf Basis 1991 –

Dieser Sonderband enthält neben ausführlichen methodischen Informationen auch Hinweise zum Berechnen langer Reihen und zum Rechnen mit Preisgleitklauseln Jahresindizes auf der Basis 1991 (= 100), die vielfach bis 1949 und für 1938 zurückgerechnet wurden. Die Darstellung der Monatsindizes reicht von 1976 bis 1990.

Reihe 3: Preisindex für den Wareneingang des Produzierenden Gewerbes

Die Bundesregierung hat den Empfehlungen des Statistischen Beirats zugestimmt, die Berechnung des Preisindex für den Wareneingang des Produzierenden Gewerbes einzustellen. Ergebnisse dieses Index sind damit letztmalig für das Jahr 1998 verfügbar.

Reihe 4: Messzahlen für Bauleistungspreise und Preisindizes für Bauwerke

Für die Monate Februar, Mai, August und November werden neben einem vierteljährlichen Eilbericht mit den wichtigsten Eckdaten ausführliche Vierteljahresberichte herausgegeben. Die Nachweisungen enthalten Preisindizes für den Neubau von Wohngebäuden, Nichtwohngebäuden und Sonstigen Bauwerken, für Einfamilien-Fertighäuser sowie für die Instandhaltung von Wohngebäuden. Den Indexberechnungen liegen rd. 35 000 Preisreihen für 220 Bauleistungen zugrunde.

Reihe 5: Kaufwerte für Bauland

Angaben zu Baulandveräußerungen wie Fälle, Flächen, Kaufsummen werden vierteljährlich nach Baugebieten, Baulandarten sowie Gemeindegrößenklassen für Bund und Länder veröffentlicht. Der Jahresbericht ist zusätzlich u. a. nach Veräußerer und Erwerber auf gegliedert und enthält die Ergebnisse ausgewählter Städte.

Reihe 6: Index der Großhandelsverkaufspreise

Der etwa 4 Wochen nach dem Berichtszeitraum erscheinende Monatsbericht zeigt die Entwicklung der bei Großhandelsunternehmen und -märkten ermittelten Verkaufspreise im Inlandsabsatz in institutioneller Gliederung nach 31 Wirtschaftsklassen sowie in warensystematischer Gliederung nach 434 Güterarten. Im Jahresbericht werden langfristige Übersichten veröffentlicht. In die Berechnung des Index werden 4 161 Preisreihen einbezogen.

Reihe 7: Verbraucherpreisindizes für Deutschland

Verbraucherpreisindizes und Preisindizes für den Einzelhandel werden nur noch für Deutschland insgesamt bereitgestellt.

Während ein etwa 14 Tage nach dem Berichtszeitraum erscheinender monatlicher Eilbericht ausgewählte Eckdaten des Verbraucherpreisindex und des Index der Einzelhandelspreise enthält, sind im Monatsbericht weitaus umfangreichere Nachweisungen veröffentlicht. Ausführliche Ergebnisse in tiefer fachlicher Gliederung ab Januar 1991 enthält der Jahresbericht.

Reihe 7.S.1: Preisindizes für die Lebenshaltung – Lange Reihen –

In diesem Sonderbeitrag werden lange Reihen (z.T. zurück bis 1948) des Preisindex für die Lebenshaltung veröffentlicht.

Reihe 8: Preisindizes für die Ein- und Ausfuhr

Im Monatsbericht, der etwa 4 Wochen nach dem Berichtszeitraum vorliegt, werden der Einfuhrpreisindex für etwa 590, der Ausfuhrpreisindex für etwa 515 Warengruppen und Waren sowie die Terms of Trade veröffentlicht. Der Jahresbericht bringt langfristige Übersichten. Für die Berechnung des Einfuhrpreisindex werden ca. 7 230 Preisrepräsentanten, für den Ausfuhrpreisindex 5 970 herangezogen.

Reihe 9: Preise und Preisindizes für Verkehr und Nachrichtenübermittlung

Der Jahresbericht enthält für den Bereich Personenverkehr Preisindizes für die Personen- und Gepäckbeförderung im Schienenverkehr sowie Preisindizes für die Personenbeförderung im Luftverkehr. Für den Bereich Güterverkehr werden Preise im Spediteursammelgutverkehr und Indizes der Seefrachtraten nachgewiesen. Im Bereich Nachrichtenübermittlung werden Erzeuger- und Verbraucherpreisindizes für Post- und Telekommunikationsdienstleistungen dargestellt.

Reihe 10: Internationaler Vergleich der Preise für die Lebenshaltung

Verbrauchergeldparitäten, Devisenkurse und Preisindizes für ca. 80 Länder werden in einem etwa 4 Wochen nach dem Berichtszeitraum erscheinenden Monatsbericht und einem Jahresbericht veröffentlicht; letzterer enthält umfangreichere Nachweisungen sowie längerfristige Zeitreihen.

Klassifikationen

Klassifikation der Wirtschaftszweige mit Erläuterungen, Ausgabe 1993

Systematisches Güterverzeichnis für Produktionsstatistiken, Ausgaben 1995

Internationales Warenverzeichnis für den Aussenhandel (SITC-Rev. 3), Ausgabe 1986

Systematik der Einnahmen und Ausgaben der privaten Haushalte, Ausgabe 1998

Systematik der Bauwerke, Ausgabe 1978

DESTATIS
wissen.nutzen.

Statistisches Bundesamt
Gustav-Stresemann-Ring 11
65189 Wiesbaden

Die Veröffentlichungen sind über den Vertriebspartner: SFG – Servicecenter Fachverlage GmbH, Postfach 43 43, 72774 Reutlingen, Tel.: 0 70 71 / 93 53 50, E-Mail: destatis@s-f-g.com erhältlich.