

STATISTISCHES  
BUNDESAMT  
WIESBADEN

FACHSERIE **M**

# **PREISE LÖHNE WIRTSCHAFTSRECHNUNGEN**

**Reihe 6**

**Preise und Preisindizes der Lebenshaltung**

**Oktober 1975**



VERLAG W. KOHLHAMMER, STUTTGART UND MAINZ  
Bestellnummer: 310600 – 750210

Erschienen im November 1975

Nachdruck — auch auszugsweise — nur mit Quellenangabe gestattet

Einzelpreis DM 5,—

Jahresbezugspreis DM 54,— (für einen kompletten Berichtsjahrgang)

Ergebnisse für die einzelnen Länder werden in den „Statistischen Berichten“ der Statistischen Landesämter mit der Kennziffer M I 2 veröffentlicht.

## Inhalt

	Seite
Einführung . . . . .	4
Erläuterungen . . . . .	5
Zeichenerklärung . . . . .	8
I. Preisindex für die Lebenshaltung	
A. Alle privaten Haushalte . . . . .	9
Gliederung nach Hauptgruppen (Verwendungszweck)	
Gliederung nach Dauerhaftigkeit und Wert der Güter	
Gliederung nach Waren, Leistungen und Wohnungsnutzung	
Gliederung nach Gruppen und Untergruppen (Verwendungszweck)	
B. 4 - Personen - Arbeitnehmerhaushalte mit mittlerem Einkommen des alleinverdienenden Haushaltsvorstandes . . . . .	12
Gliederung nach Hauptgruppen (Verwendungszweck)	
Gliederung nach Bedarfsgruppen	
Gliederung nach Dauerhaftigkeit und Wert der Güter	
Gliederung nach Waren, Leistungen und Wohnungsnutzung	
Gliederung nach Gruppen und Untergruppen (Verwendungszweck)	
C. 4 - Personen - Haushalte von Angestellten und Beamten mit höherem Einkommen . . . . .	15
Gliederung nach Hauptgruppen (Verwendungszweck)	
D. 2 - Personen - Haushalte von Renten- und Sozialhilfeempfängern . . . . .	15
Gliederung nach Hauptgruppen (Verwendungszweck)	
Gliederung nach Bedarfsgruppen	
E. Einfache Lebenshaltung eines Kindes . . . . .	15
Gliederung nach Hauptgruppen (Verwendungszweck)	
Gliederung nach Bedarfsgruppen	
II. Index der Einzelhandelspreise	
A. Institutionelle Gliederung . . . . .	16
B. Warengliederung . . . . .	17
III. Verbraucherpreise	
Nahrungs- und Genußmittel . . . . .	18
Kleidung, Schuhe . . . . .	20
Wohnungsmiete, Energie . . . . .	22
Haushaltsgüter . . . . .	22
Verkehr, Nachrichtenübermittlung . . . . .	24
Körper- und Gesundheitspflege . . . . .	25
Bildung und Unterhaltung, Persönlicher Bedarf, Sonstiges . . . . .	26
IV. Langfristige Übersichten	
A. Preisindex für die Lebenshaltung aller privaten Haushalte	
1. Gliederung nach Hauptgruppen	
a) Absolute Werte . . . . .	28
b) Relative Veränderungen gegenüber dem entsprechenden Vorjahresergebnis . . . . .	29
2. Gliederung nach Waren, Leistungen und Wohnungsnutzung	
a) Absolute Werte . . . . .	30
b) Relative Veränderungen gegenüber dem entsprechenden Vorjahresergebnis . . . . .	31
3. Sondertabellen . . . . .	32
a) Entwicklung der Wohnungsmieten	
b) „Kraftfahrer - Preisindex“	
B. Preisindex für die Lebenshaltung abgegrenzter Verbrauchergruppen	
1. Gliederung nach Hauptgruppen . . . . .	33
a) 4 - Personen - Haushalte von Angestellten und Beamten mit höherem Einkommen	
b) 4 - Personen - Arbeitnehmerhaushalte mit mittlerem Einkommen des alleinverdienenden Haushaltsvorstandes	
c) 2 - Personen - Haushalte von Renten- und Sozialhilfeempfängern	
2. Gliederung nach Waren, Leistungen und Wohnungsnutzung . . . . .	34
a) 4 - Personen - Haushalte von Angestellten und Beamten mit höherem Einkommen	
b) 4 - Personen - Arbeitnehmerhaushalte mit mittlerem Einkommen des alleinverdienenden Haushaltsvorstandes	
c) 2 - Personen - Haushalte von Renten- und Sozialhilfeempfängern	
C. Preisindex für die Lebenshaltung aller privaten Haushalte und für abgegrenzte Verbrauchergruppen auf Originalbasis und umbasiert	
1. Gesamtlebenshaltung auf Originalbasis und umbasiert auf 1962 = 100 . . . . .	35
2. Entwicklung der Wohnungsmieten umbasiert auf 1962 = 100 . . . . .	37
3. 4 - Personen - Arbeitnehmerhaushalte mit mittlerem Einkommen des alleinverdienenden Haushaltsvorstandes	
a) Gesamtlebenshaltung umbasiert auf 1958, 1950, 1938, 1913/14 = 100 . . . . .	38
b) Gliederung nach Bedarfsgruppen . . . . .	40
D. Preisindex für die einfache Lebenshaltung eines Kindes	
1. Gliederung nach Hauptgruppen . . . . .	41
2. Gliederung nach Bedarfsgruppen . . . . .	42
E. Index der Einzelhandelspreise	
1. Gliederung nach Wirtschaftsgruppen . . . . .	43
2. Warengliederung . . . . .	44
3. Gliederung nach Hauptbranchen . . . . .	45
V. Sondertabelle	
Verbraucherpreise für Fleisch in ausgewählten Städten . . . . .	46
Schaubild . . . . .	47
Hinweis auf weitere Veröffentlichungen . . . . .	48

## E i n f ü h r u n g -----

Der Preisindex für die Lebenshaltung aller privaten Haushalte stieg von Mitte September bis Mitte Oktober 1975 um 0,3 % auf 136,3 (1970 = 100). Er lag damit um 5,8 % höher als im Oktober 1974. Im September und August 1975 hatte der Abstand gegenüber dem entsprechenden Vorjahresmonat + 6,1 bzw. + 5,9 % betragen.

In der Berechnung ohne die besonders ernte-, saison- und witterungsabhängigen Nahrungsmittel sowie ohne Blumen, Kohle und Heizöl lag der Index im Oktober 1975 um 0,4 % höher als im September 1975 und um 5,5 % höher als im Oktober 1974 (Abstand gegenüber dem entsprechenden Vorjahresmonat im September und August 1975 jeweils + 5,6 %).

Im Oktober 1975 betrug die Veränderung des Teilindex für Nahrungsmittel gegenüber dem Vormonat - 0,1 % und gegenüber dem entsprechenden Vorjahresmonat + 6,5 % (darunter Saisonwaren - 3,6 bzw. + 7,2 %), des Teilindex für die anderen Verbrauchs- und Gebrauchsgüter (ohne Nahrungsmittel) + 0,5 % bzw. + 5,2 % des Teilindex für Dienstleistungen und Reparaturen + 0,3 bzw. + 6,0 % und des Teilindex für Wohnungs- und Garagenmiete + 0,3 bzw. + 7,0 %.

Im einzelnen waren im Oktober 1975 bei folgenden Gütergruppen nennenswerte Preisänderungen zu verzeichnen: Frischfleisch (gegenüber dem Vormonat + 1,1 %, gegenüber dem entsprechenden Vorjahresmonat + 9,0 %), frische Fische ohne Tiefkühlkost (+ 8,5 bzw. + 2,8 %), Milch (+ 1,1 bzw. + 7,9 %), Butter (+ 2,2 bzw. + 10,3 %), Speisefette und -öle (- 1,1 bzw. - 0,1 %), Kartoffeln (- 3,2 bzw. + 66,0 %), Frischgemüse (- 2,1 bzw. + 14,4 %), Frischobst ohne Südfrüchte (- 9,3 bzw. + 1,3 %), Südfrüchte (- 3,8 bzw. + 4,5 %), Gas (+ 2,9 bzw. + 15,4 %), Kohle (+ 2,4 bzw. + 10,4 %), leichtes Heizöl (+ 2,7 bzw. + 19,6 %), Wäscherei und Reinigung (+ 2,0 bzw. + 11,4 %) sowie Dienstleistungen für die Gesundheitspflege (+ 1,2 bzw. + 8,0 %).

Der Preisindex für die Lebenshaltung von 4-Personen-Arbeitnehmerhaushalten mit mittlerem Einkommen lag im Oktober 1975 mit 135,7 (1970 = 100) um 0,4 % höher als im September 1975 und um 6,1 % höher als im Oktober 1974. Bei den anderen für spezielle Verbrauchsverhältnisse berechneten Lebenshaltungsindizes lauten die entsprechenden Zahlen wie folgt: 4-Personen-Haushalte von Angestellten und Beamten mit höherem Einkommen 136,5 (+ 0,4 bzw. + 5,8 %), 2-Personen-Haushalte von Renten- und Sozialhilfeempfängern 136,5 (+ 0,3 bzw. + 7,1 %), einfache Lebenshaltung eines Kindes 139,8 (+ 0,3 bzw. + 7,6 %).

Der Preisindex "Kraftfahrzeuganschaffung und -unterhaltung" ("Kraftfahrer-Preisindex") erreichte im Oktober 1975 einen Stand von 140,8 (1970 = 100). Er lag damit um 0,2 % über dem Stand vom September 1975 und um 4,1 % höher als vor einem Jahr.

Der Index der Einzelhandelspreise stieg um 0,3 % auf 135,0 (1970 = 100) und lag damit um 5,1 % über dem Stand vom Oktober 1974.

## Erläuterungen

### 1. Methodische Hinweise

Das Statistische Bundesamt beobachtet monatlich in 119 Gemeinden des Bundesgebietes über 200 000 Einzelpreise für rund 900 verschiedene Lebenshaltungsgüter (Waren und Dienstleistungen). Die Einzelangaben werden zu Bundesdurchschnittspreisen zusammengefaßt (siehe Abschnitt III dieses Heftes) und der Berechnung von fünf Preisindizes der Lebenshaltung und des Index der Einzelhandelspreise zugrunde gelegt.

Die für einen bestimmten Monat veröffentlichten Preise und Preisindizes entsprechen jeweils dem Preisstand um die Monatsmitte. Sie werden jedoch hilfsweise auch für andere Zeitpunkte des Monats benutzt. Alle Angaben beziehen sich auf das Bundesgebiet, für die Zeit vor 1962 auf das Bundesgebiet ohne Berlin (vor 1960 auch ohne Saarland).

Bei den einzelnen Indizes ist folgendes zu beachten:

#### A. Preisindex für die Lebenshaltung

Preisindizes für die Lebenshaltung werden berechnet für

- a) alle privaten Haushalte,
- b) 4 - Personen - Haushalte von Angestellten und Beamten mit höherem Einkommen,
- c) 4 - Personen - Haushalte von Arbeitnehmern mit mittlerem Einkommen des alleinverdienenden Haushaltsvorstandes,
- d) 2 - Personen - Haushalte von Renten- und Sozialhilfeempfängern,
- e) die einfache Lebenshaltung eines Kindes.

Zu a) Der Preisindex für die Lebenshaltung aller privaten Haushalte repräsentiert die Entwicklung der Verbraucherpreise im allgemeinen. Der Indexreihe liegen für die Zeit bis Dezember 1967 die Ausgabenstruktur im Jahre 1962 bei einem Gesamtbetrag der Lebenshaltungsausgaben von rund 740 DM monatlich, ab Januar 1968 die Ausgabenstruktur im Jahre 1970 bei einem Gesamtbetrag der Lebenshaltungsausgaben von rund 1 294 DM monatlich zugrunde. Als durchschnittliche Zahl der Haushaltsmitglieder wurden 2,7 Personen je Haushalt errechnet.

Im Abschnitt I. A. dieses Heftes ist der Index auf Basis 1970 entsprechend dem Güterverzeichnis für den Privaten Verbrauch gegliedert, und zwar sowohl nach dem Verwendungszweck als auch nach der Dauerhaftigkeit und dem Wert der Güter. Außerdem ist der Index in einer Gliederung nach Waren, Leistungen und Wohnungsnutzung dargestellt.

Die langfristigen Übersichten im Abschnitt IV. A. zeigen die verketteten Indexreihen auf Basis 1970 sowie die relativen Veränderungen gegenüber dem entsprechenden Vorjahresergebnis in den Gliederungen nach dem Verwendungszweck (Hauptgruppen) sowie nach Waren, Leistungen und Wohnungsnutzung seit 1962, die Übersicht IV. C., Tabelle 1 die verkettete Reihe für die Gesamtlebenshaltung und zwar auch in der Umbasierung 1962 = 100.

Die Entwicklung der Wohnungsmiete seit 1962 ist in einer längerfristigen Sondertabelle im Abschnitt IV. A. auf Basis 1970 sowie die verkettete Reihe in der Umbasierung 1962 = 100 im Abschnitt IV. C. dargestellt. Ferner enthält der Abschnitt IV. A. eine Sonderrechnung über Kfz - Anschaffung und -Unterhalt („Kraftfahrer - Preisindex“) auf Basis 1970.

Zu b) Der Preisindex für die Lebenshaltung von Angestellten- und Beamtenhaushalten repräsentiert die Preisentwicklung für die Güter der Lebenshaltung von Haushalten mit höherem Einkommen. Die Haushalte setzen sich aus 2 Erwachsenen und 2 Kindern zusammen. Der Indexreihe liegen für die Zeit bis Dezember 1967 die Ausgabenstruktur im Jahre 1965, bewertet mit den Preisen des Jahres 1962, bei einem Gesamtbetrag der Lebenshaltungsausgaben von rund 1 528 DM im Jahre 1962, ab Januar 1968 die Ausgabenstruktur im Jahre 1970 bei einem Gesamtbetrag der Lebenshaltungsausgaben von rund 1 996 DM monatlich zugrunde.

Im Abschnitt I. C. ist der Index auf Basis 1970 entsprechend dem Güterverzeichnis für den Privaten Verbrauch nach dem Verwendungszweck gegliedert.

Die langfristigen Übersichten im Abschnitt IV. B. zeigen die verketteten Indexreihen auf Basis 1970 in den Gliederungen nach dem Verwendungszweck (Hauptgruppen) sowie nach Waren, Leistungen und Wohnungsnutzung seit 1962, die Übersicht IV. C., Tabelle 1 die verkettete Reihe für die Gesamtlebenshaltung, und zwar auch in der Umbasierung 1962 = 100.

Zu c) Der Preisindex für die Lebenshaltung von Arbeitnehmerhaushalten repräsentiert die Preisentwicklung für die Güter der Lebenshaltung von Haushalten mit mittlerem Einkommen. Bei dem ausgewählten Haushaltstyp handelt es sich um Haushalte mit 2 Erwachsenen und 2 Kindern, darunter mindestens einem Kind unter 15 Jahren.

Der Indexreihe liegen für die Zeit von 1945 bis Dezember 1956 die Ausgabenstruktur im Jahre 1950 bei einem Gesamtbetrag der Lebenshaltungsausgaben von rund 300 DM monatlich, von Januar 1957 bis Dezember 1960 die Ausgabenstruktur im Jahre 1958 bei einem Gesamtbetrag der Lebenshaltungsausgaben von rund 570 DM monatlich, von Januar 1961 bis Dezember 1967 die Ausgabenstruktur im Jahre 1962 bei einem Gesamtbetrag der Lebenshaltungsausgaben von rund 742 DM monatlich, ab Januar 1968 die Ausgabenstruktur im Jahre 1970 bei einem Gesamtbetrag der Lebenshaltungsausgaben von rund 1 157 DM monatlich zugrunde.

Im Abschnitt I. B. ist der Index auf Basis 1970 in den gleichen Gliederungen wie der Preisindex für die Lebenshaltung aller privaten Haushalte, daneben aber auch in der Gliederung nach Bedarfsgruppen (alte Systematik) dargestellt.

Die langfristigen Übersichten im Abschnitt IV. B. zeigen die seit 1962 verketteten Indexreihen auf Basis 1970 in den Gliederungen nach dem Verwendungszweck (Hauptgruppen) sowie nach Waren, Leistungen und Wohnungsnutzung seit 1962, die Übersicht IV. C., Tabelle 3 auch nach Bedarfsgruppen seit 1938 bzw. 1945, die Übersicht IV. C., Tabelle 1 die verkettete Reihe für die Gesamtlebenshaltung und zwar auch in der Umbasierung 1962 = 100 seit 1961; die langfristige Übersicht im Abschnitt IV. C., Tabelle 3 weitere Umbasierungen der Gesamtlebenshaltung auf 1958 = 100, 1950 = 100, 1938 = 100 und 1913/14 = 100 seit 1938 bzw. 1948.

Zu d) Der Preisindex für die Lebenshaltung der Haushalte von Renten- und Sozialhilfeempfängern repräsentiert die Preisentwicklung für die Güter der Lebenshaltung von 2 - Personen - Haushalten (überwiegend ältere Ehepaare) mit geringem Einkommen, das hauptsächlich aus Renten der Sozialversicherung, zu einem geringen Teil auch aus Unterstützungen der Öffentlichen Sozialhilfe stammt. Der Indexreihe liegen für die Zeit bis Dezember 1960 die Ausgabenstruktur im Jahre 1958 bei einem Gesamtbetrag der Lebenshaltungsausgaben von rund 260 DM monatlich, von Januar 1961 bis Dezember 1967 die Ausgabenstruktur im Jahre 1967 bei einem Gesamtbetrag der Lebenshaltungsausgaben von 310 DM monatlich, ab Januar 1968 die Ausgabenstruktur im Jahre 1970 bei einem Gesamtbetrag der Lebenshaltungsausgaben von rund 532 DM monatlich zugrunde.

Im Abschnitt I. D. ist der Index auf Basis 1970 entsprechend dem Güterverzeichnis für den Privaten Verbrauch nach dem Verwendungszweck und daneben auch nach Bedarfsgruppen gegliedert.

Die langfristigen Übersichten im Abschnitt IV. B. zeigen die verketteten Indexreihen auf Basis 1970 in den Gliederungen nach dem Verwendungszweck (Hauptgruppen) sowie nach Waren, Leistungen und Wohnungsnutzung seit 1962, die Übersicht IV. C., Tabelle 1 die verkettete Reihe für die Gesamtlebenshaltung, und zwar auch in der Umbasierung 1962 = 100 seit 1961.

Zu e) Der Preisindex für die einfache Lebenshaltung eines Kindes ist auf den Bedarf von Kindern im 1. bis zum 18. Lebensjahr abgestellt, die als Erstkinder von der Mutter oder den mütterlichen Verwandten betreut werden. Die Indexreihen beruhen auf dem Mindestunterhaltsbedarf 1965 von Kindern im 1. bis zum 18. Lebensjahr.

Im Abschnitt I. E. dieses Heftes ist der Index in den Gliederungen nach dem Verwendungszweck und nach Bedarfsgruppen auf Basis 1970 = 100 wiedergegeben. Die langfristige Übersicht in Abschnitt IV. D. zeigt die Entwicklung des Index seit 1968.

Wegen des relativ hohen Anteils der frischen Ernährungsgüter am „Warenkorb“ eines Kindes unterliegt dieser Index in stärkerem Maße saisonalen und anderen kurzfristigen Einflüssen. Um sie auszuschalten, kann man bei der monatlichen Indexberechnung für die am stärksten ernte-, saison- und witterungsabhängigen Waren (Kartoffeln, Frischgemüse, Frischobst (einschl. Südfrüchte), Eier, Frischfisch) an Stelle der Preise des jeweiligen Monats die Preisdurchschnitte der letzten 12 Monate verwenden. Diese Reihe ist in der letzten Spalte der langfristigen Übersicht (Abschnitt IV. D.) dargestellt.

In der nachstehenden Darstellung werden die wesentlichen Merkmale der fünf Preisindizes für die Lebenshaltung nochmals gegenübergestellt:

Preisindex für die Lebenshaltung	Zahl der Haushaltsmitglieder	Zusammensetzung der Haushalte	Verbrauchsausgaben in DM je Monat je Haushalt
Alle privaten Haushalte . . . . .	2,7	2 Erwachsene 0,7 Kinder	Basisjahr 1970 1 294
Haushalte von Angestellten und Beamten mit höherem Einkommen . . . . .	4	2 Erwachsene 2 Kinder	1 996
Arbeitnehmerhaushalte mit mittlerem Einkommen . . . . .	4	2 Erwachsene 2 Kinder	1 157
Renten- und Sozialhilfeempfängerhaushalte .	2	2 ältere Erwachsene	532
Einfache Lebenshaltung eines Kindes . . . .	1	1 Kind	Basisjahr 1962 124

## B. Index der Einzelhandelspreise

Der Index der Einzelhandelspreise ist nunmehr auf das allgemeine Bezugsjahr 1970 = 100 umbasiert worden. Dabei wurde nur die in den Wertgewichten des Index - „Warenkorbes“ 1962 enthaltene Preiskomponente auf das Jahr 1970 fortgerechnet; die Umsatzstruktur des Jahres 1962 — umfaßt nur die Umsätze der Einzelhandelsgeschäfte, nicht auch die Einzelhandelsumsätze des Handwerks, des produzierenden Gewerbes usw. — blieb also erhalten. Ergebnismäßig bedeutet dies, daß die prozentuale Veränderung des Gesamtindex und aller Gruppenindizes die gleiche ist wie bei Fortführung der Berechnung auf Originalbasis 1962. Durch die Umbasierung hat sich lediglich der absolute Stand der Indizes verändert.

In der neuen Form wird der Index nur vorläufig, bis etwa Mitte 1976 berechnet werden. Darauf folgt die vollständige Umstellung auf 1970, bei der — wie auch sonst bei einer echten Indexneuberechnung — eine neue Auswahl von Preisrepräsentanten getroffen und auch eine neue Mengenstruktur zugrunde gelegt wird. Hierfür ist vorgesehen, den neuen Index auf Originalbasis 1970 bis Januar 1968 zurückzurechnen; die nur durch Umbasierung auf 1970 = 100 ermittelten Zahlen werden dann durch die neuen Daten ersetzt werden.

Im Abschnitt II dieses Heftes ist der Index auf Basis 1970 in einer institutionellen Gliederung nach der Systematik der Wirtschaftszweige, daneben aber auch in einer Warengliederung entsprechend dem Güterverzeichnis für den Privaten Verbrauch wiedergegeben. In den langfristigen Reihen im Abschnitt IV. E. ist der Index nicht nur in diesen beiden Gliederungen, sondern darüberhinaus in der früher üblichen Darstellung nach vier Hauptbranchen wie bisher auf Basis 1962 (= 100) abgedruckt, um Vergleiche auch mit der Zeit vor Januar 1962 zu ermöglichen. Den für die Zeit vor Januar 1962 veröffentlichten Werten des Index der Einzelhandelspreise liegt die Einzelhandelsumsatzstruktur des Jahres 1950 zugrunde.

Die letzten ausführlichen Darstellungen methodischer Fragen der Verbraucherpreisstatistik sind in „Wirtschaft und Statistik“ 1966/5, 1968/5, 1968/9, 1973/12 enthalten.

## 2. Das Rechnen mit Indexzahlen

### A. Messung von Indexveränderungen in Punkten und in Prozent

Die Indexveränderung von einem Zeitpunkt zum anderen kann in Punkten oder in Prozent ausgedrückt werden.

Die Indexentwicklung nach Punkten ergibt sich als Differenz zwischen dem neuen und dem alten Indexstand. Das Ergebnis ist je nach Wahl des Basisjahres unterschiedlich.

Die Indexentwicklung in Prozent kann nach der Formel

$$\left( \frac{\text{neuer Indexstand}}{\text{alter Indexstand}} \times 100 \right) - 100$$

berechnet werden. Das Ergebnis ist von der Wahl des Basisjahres unabhängig, wenn man von geringfügigen Rundungsdifferenzen absieht.

Hierzu zwei Beispiele:

(1) Die Steigerung eines Index von 120 auf 132 bedeutet eine Zunahme um

$$132 - 120 = 12 \text{ Punkte,}$$

aber um

$$\left( \frac{132}{120} \times 100 \right) - 100 = 10 \, \%.$$

(2) Der Preisindex für die Lebenshaltung aller privaten Haushalte belief sich auf Basis 1970 (= 100) im Januar 1971 auf 102,8 und im Januar 1973 auf 115,2 (siehe Abschnitt V. A., Tabelle 1, erste Spalte). Er hat sich also in dieser Zeit um

$$115,2 - 102,8 = 12,4 \text{ Punkte}$$

oder um

$$\left( \frac{115,2}{102,8} \times 100 \right) - 100 = 12,1 \, \%$$

erhöht. Auf Basis 1962 (siehe Abschnitt V. C., Tabelle 1) ergibt sich dagegen für die gleiche Zeitspanne eine Zunahme um

$$141,2 - 126,0 = 15,2 \text{ Punkte,}$$

aber, ebenso wie auf Basis 1970, um

$$\left( \frac{141,2}{126,0} \times 100 \right) - 100 = 12,1 \, \%$$

## B. Messung von Veränderungen der Kaufkraft

Will man mit Hilfe des Preisindex für die Lebenshaltung aller privaten Haushalte die Veränderung der Kaufkraft des Geldes in den Händen der Verbraucher feststellen, so ist die Formel

$$\left( \frac{\text{alter Indexstand}}{\text{neuer Indexstand}} \times 100 \right) - 100$$

zugrunde zu legen.

Auch hierzu zwei Beispiele:

(1) Die Steigerung eines Index von 120 auf 132 bedeutet, daß sich die Kaufkraft des Geldes in der Hand des Konsumenten um

$$\left( \frac{120}{132} \times 100 \right) - 100 = 90,9 - 100 = - 9,1 \%$$

verändert hat, d. h. um 9,1 % gesunken ist.

(2) Der Preisindex für die Lebenshaltung aller privaten Haushalte auf Basis 1970 (= 100) hat sich von 102,8 (Januar 1971) auf 115,2 (Januar 1973) — siehe Abschnitt V. A., Tabelle 1, erste Spalte — erhöht. Bei der Berechnung der Kaufkraft des Geldes in der Hand des Konsumenten ergibt sich eine Veränderung um

$$\left( \frac{102,8}{115,2} \times 100 \right) - 100 = 89,2 - 100 = - 10,8 \%$$

also ein Kaufkraftverlust von 10,8 %.

## C. Umbasierung

Umrechnung von Indizes auf ein anderes Basisjahr: Die Preisindizes der Lebenshaltung (Gesamtlebenshaltung) und der Index der Einzelhandelspreise (insgesamt) können auf die verschiedenen früheren Basisjahre umbasiert werden, indem die Indexreihen 1970 (= 100) jeweils mit den nachstehenden Faktoren multipliziert werden:

	1962	1958	1950	1938	1913/14
Preisindex für die Lebenshaltung aller privaten Haushalte . . . . .	1,22598	.	.	.	.
4 - Personen - Arbeitnehmerhaushalte mit mittlerem Einkommen . . .	1,22046	1,31646	1,54852	2,41667	3,03481
4 - Personen - Haushalte von Angestellten und Beamten mit höherem Einkommen . . . . .	1,21824	.	.	.	.
2 - Personen - Haushalte von Renten- und Sozialhilfeempfängern . . . . .	1,26041	1,37033	.	.	.
Index der Einzelhandelspreise . . . . .	1,12488	1,19503	1,33103	2,29358	.

### Beispiele:

Der auf Originalbasis 1970 (=100) errechnete Preisindex für die Lebenshaltung von 4 - Personen - Arbeitnehmerhaushalten mit mittlerem Einkommen hatte im November 1971 einen Stand von 106,7. In der Umbasierung ergeben sich folgende Indizes:

auf Basis 1962	(106,7 x 1,22046 =) 130,2
auf Basis 1958	(106,7 x 1,31646 =) 140,6
auf Basis 1950	(106,7 x 1,54852 =) 165,2
auf Basis 1938	(106,7 x 2,41667 =) 257,9
auf Basis 1913/14	(106,7 x 3,03481 =) 323,8

Soll ein Index für eine andere Zeitbasis berechnet werden, so braucht lediglich die Indexzahl in Prozent der Indexzahl für die gewünschte neue Basis ausgedrückt zu werden.

Um z. B. den Preisindex für die Lebenshaltung aller privaten Haushalte für Januar 1973 (Indexstand auf Basis 1970: 115,2) auf der Basis Januar 1972 (Indexstand auf Basis 1970: 108,4) zu berechnen, muß man 115,2 in Prozent von 108,4 ausdrücken:

$$\frac{115,2 \times 100}{108,4} = 106,3.$$

Der Index für Januar 1973 auf Basis Januar 1972 (= 100) beträgt also 106,3. Um eine längere Zahlenreihe auf die neue Basis Januar 1972 umzurechnen, empfiehlt es sich, zunächst den Bruch

$$\frac{100}{108,4} = 0,92251$$

auszurechnen und mit dem Ergebnis die umzubasierenden Werte nacheinander zu multiplizieren. Man erspart sich dadurch die lästigen Divisionen. Für Januar 1973 errechnet man auf diese Weise einen auf Januar 1972 umbasierten Index von (115,2 x 0,92251 =) 106,3 — wie oben — und für Juli 1973 einen Index von (119,3 x 0,92251 =) 110,1.

### 3. Anmerkungen zu einzelnen Indexreihen und Preisen

#### A. Absolute Preisangaben

Die Statistik der Verbraucherpreise ist wie die gesamte amtliche Preisstatistik in erster Linie auf den Nachweis von Preisveränderungen abgestellt. Deshalb sind ihre wichtigsten Ergebnisse Preisindizes und Preismeßzahlen und nicht etwa Durchschnittspreise in absoluter Höhe. Soweit dennoch in diesem Heft absolute Preise veröffentlicht werden, können sie daher im allgemeinen nur als grobe Anhaltspunkte angesehen werden. Wirklich zuverlässige Angaben über das absolute Preisniveau würden andere Erhebungsverfahren und vor allem eine viel größere Anzahl von Einzelpreisen (einzelner Berichtstellen) voraussetzen.

#### B. Wohnungsmiete einschl. Nebenkosten

Erfaßt werden zwei Typen von Altbauwohnungen (vor dem 20. 6. 1948 erbaut) und zwei Typen von Neubauwohnungen, nämlich im Rahmen des öffentlich geförderten Wohnungsbauprogramms erstellte und freifinanzierte. Alle Mietangaben zu den ersten drei Wohnungstypen beziehen sich auf eine abgeschlossene, leervermietete 2 - Zimmer - Wohnung mit Küche (3 Räume) eines 3 - bis 4 - Personen - Haushaltes in mittlerer Entfernung vom Stadtzentrum mit Ofenheizung (bei den öffentlichen geförderten Neubauwohnungen zu einem Teil auch Zentralheizung). Die freifinanzierten Mietwohnungen werden repräsentiert durch eine abgeschlossene, leervermietete 3 - Zimmer - Wohnung mit Küche (4 Räume) in einem Mehrfamilienhaus in guter Wohnlage, ausgestattet mit Zentralheizung, Kachelbad sowie Balkon oder Loggia. Als Wohnungsmiete gilt die tatsächliche Monatsmiete einschl. etwaiger Gemeindegzuschläge (Umlegung von Grundsteuer, Wohnraumsteuer u. dgl.) Bei den Nebenkosten handelt es sich um Gebühren für Kanalisation, Straßenreinigung, Müllabfuhr, Kaminreinigung, Treppenbeleuchtung, Wasserverbrauch u. dgl. .

In dem unter e) im Abschnitt 1. A. beschriebenen Preisindex für die Lebenshaltung werden nur die ersten drei Wohnungstypen berücksichtigt. Das Entsprechende gilt für die Zeit bis Dezember 1967 auch für die unter c) und d) beschriebenen Indizes.

Der Erhebungsturnus bei den Wohnungsmieten weicht insofern vom Erhebungsturnus bei den anderen in den Preisindex für die Lebenshaltung einbezogenen Gütern ab, als in jedem Monat nur die Mieten in einem — wechselnden — Drittel der Berichtsgemeinden beobachtet werden. Erst nach Ablauf eines Vierteljahres sind also jeweils die Wohnungen in allen 119 Berichtsgemeinden erfaßt. Eine eingehende Darstellung der rotierend vierteljährlichen Erhebung ist in „Wirtschaft und Statistik“ 1967/6 wiedergegeben.

#### C. Saisonabhängige Waren

Die Angaben über die am stärksten ernte-, saison- und witterungsabhängigen Nahrungsmittel beziehen sich auf Kartoffeln, Frischgemüse, Frischobst (einschl. Südfrüchte), Frischfisch und Eier. Bei den Blumen handelt es sich um Schnittblumen und Topfpflanzen.

Bei einzelnen Gemüse- und Obstsorten liegen nicht immer für alle Länder und Monate Preisangaben vor. Bundesdurchschnittspreise wurden nur gebildet, wenn aus mindestens 6 Ländern Landesdurchschnittspreise gemeldet wurden. In den Monaten Mai bis Oktober werden die Preise für Kartoffeln, Frischgemüse und Frischobst (einschl. Südfrüchte) zweimal monatlich erhoben.

### Zeichenerklärung

- r = berichtigte Zahl
- = nichts vorhanden
- . = kein Nachweis vorhanden
- D = einfacher Durchschnitt aus 6 bzw. 12 Monatszahlen
- \* = Die mit diesem Zeichen versehenen Preise aus der laufenden Berichtsperiode sind infolge von Änderungen in Qualität oder Menge bzw. von Änderungen im Berichtskreis mit den Preisen aus früheren Perioden nicht voll vergleichbar. In den zugehörigen Meßzahlen sind solche „unechten“ Preiseinflüsse rechnerisch ausgeschaltet.  
Bei den Preisen aus der Vorperiode wird eine Beeinträchtigung der Vergleichbarkeit nicht mehr kenntlich gemacht.
- x = Die in der Sondertabelle V. mit diesem Zeichen versehenen vergleichbaren Vormonatspreise weichen von den Angaben im letzten Monatsheft dieser Reihe ab; dies erklärt sich aus Änderungen in Qualität oder Menge der betreffenden Ware oder aus Änderungen im Kreis der Berichtsstellen.



# 1. PREISINDEX FÜR DIE LEBENSHALTUNG

## A. ALLE PRIVATEN HAUSHALTE

1970 = 100

INDEX, INDEXGRUPPE	NÄHRUNGS- ANTEIL AN GESAMT- INDEX	1974 DURCH- SCHNITT	VERÄNDERUNG OKT. 1975 GEGENÜBER OKT. SEPT. 1974 1975 IN PROZENT			
			1974 OKT.	1975 SEPT.	1974 OKT.	1975 SEPT.
GESAMTLEBENSHALTUNG	1000	127,1	128,8	135,9	136,3	+ 5,8 + 0,3
GESAMTLEBENSHALTUNG OHNE BESONDERS ERNTE-, SAISON- UND WITTERUNGSABHÄNGIGE NAHRUNGSMITTEL SOWIE OHNE BLUMEN, KOHLE UND HEIZÖL	937,58	125,9	128,1	134,7	135,2	+ 5,5 + 0,4
BES. ERNTE-, SAISON- U. WITTERUNGSABH. NAHRUNGSM. SOWIE BLUMEN, KOHLE U. HEIZÖL	62,42	145,1	138,6	153,3	153,9	+10,8 + 0,1
GESAMTLEBENSHALTUNG OHNE BES. ERNTE-, SAISON- U. WITTERUNGSABH. NAHRUNGSMITTEL	964,20	126,9	129,0	135,8	136,5	+ 5,8 + 0,5
BESONDERS ERNTE-, SAISON- UND WITTERUNGSABHÄNGIGE NAHRUNGSMITTEL	35,80	132,5	123,4	137,2	132,3	+ 7,2 - 3,6

## GLIEDERUNG NACH HAUPTGRUPPEN (VERWENDUNGSZWECK)

NAHRUNGS- UND GENUSSMITTEL	333,30	123,6	123,8	130,5	130,6	+ 5,5 + 0,1
KLEIDUNG, SCHUHE	100,79	129,7	132,3	137,0	137,6	+ 4,0 + 0,4
WOHNUNGSMIETE	126,16	125,1	126,5	135,0	135,4	+ 7,0 + 0,3
ELEKTRIZITÄT, GAS, BRENNSTOFFE	45,86	149,8	153,0	173,2	176,0	+15,0 + 1,6
NIEDRIGE WAREN UND DIENSTLEISTUNGEN FÜR DIE HAUSHALTSFÜHRUNG	113,60	123,1	125,6	130,8	131,9	+ 5,0 + 0,8
) VERKEHRSZWECKE, NACHRICHTENÜBERMITTLUNG	105,37	134,9	137,5	144,8	144,9	+ 5,4 + 0,1
WAREN UND ) DIENST- ) FÜR DIE KÖRPER- UND GESUNDHEITSPFLEGE	40,41	131,8	135,3	142,5	143,4	+ 4,0 + 0,4
LEISTUNGEN ) ) BILDUNGS- UND UNTERHALTUNGSZWECKE	60,72	123,4	126,2	132,1	132,6	+ 5,1 + 0,4
PERSÖNLICHE AUSSTATTUNG, SONSTIGE WAREN UND DIENSTLEISTUNGEN	73,79	124,4	126,4	131,3	131,4	+ 4,0 + 0,1

## GLIEDERUNG NACH DAUERHAFTIGKEIT UND WERT DER GÜTER

VERBRAUCHSGÜTER UND REPARATUREN	466,38	127,5	128,2	135,9	136,5	+ 4,5 + 0,4
DARUNTER VERBRAUCHSGÜTER	450,35	126,8	127,3	135,0	135,6	+ 4,5 + 0,4
GEBRAUCHSGÜTER VON MITTLERER LEBENSDAUER UND/ODER BEGRENZTEN WERT	159,80	126,8	129,6	134,5	134,9	+ 4,1 + 0,3
LANGLEBIGE, HOCHWERTIGE GEBRAUCHSGÜTER	96,39	121,5	124,8	129,6	129,9	+ 4,1 + 0,2
DIENSTLEISTUNGEN UND WOHNUNGSNUTZUNG	277,43	128,6	130,7	138,8	139,2	+ 4,5 + 0,3
DARUNTER DIENSTLEISTUNGEN	151,27	131,4	134,2	142,0	142,4	+ 4,1 + 0,3

## GLIEDERUNG NACH WAREN, LEISTUNGEN UND WOHNUNGSNUTZUNG

VERBRAUCHS- UND GEBRAUCHSGÜTER	670,06	125,9	127,3	134,0	134,5	+ 5,7 + 0,4
NAHRUNGSMITTEL	219,57	125,4	125,0	133,2	133,1	+ 4,5 - 0,1
BESONDERS ERNTE-, SAISON- UND WITTERUNGSABHÄNGIGE NAHRUNGSMITTEL	35,80	132,5	123,4	137,2	132,3	+ 7,2 - 3,6
SONSTIGE NAHRUNGSMITTEL	183,77	124,0	125,4	132,4	133,3	+ 6,3 + 0,7
ANDERE VERBRAUCHS- UND GEBRAUCHSGÜTER	450,49	126,2	128,4	134,4	135,1	+ 5,2 + 0,5
ANDERE VERBR.- U. GEBRAUCHSGÜTER OHNE BLUMEN, KOHLE U. HEIZÖL	423,87	123,9	126,5	131,8	132,2	+ 4,5 + 0,3
DIENSTLEISTUNGEN UND REPARATUREN	201,22	132,5	135,4	143,0	143,5	+ 6,0 + 0,3
DARUNTER						
GASTGEMEINBELEISTUNGEN	39,51	128,3	130,8	136,8	137,1	+ 4,8 + 0,2
VERZEHRE IN GASTSTÄTTEN	34,05	128,2	130,9	136,9	137,2	+ 4,8 + 0,2
ÜBERNACHTUNG	5,46	128,7	130,4	136,2	136,2	+ 4,4 -
HANDWERKERLEISTUNGEN (OHNE BAUHANDWERKER)	25,91	143,8	146,9	156,4	157,2	+ 7,0 + 0,5
VERKEHRSLEISTUNGEN	15,03	136,6	139,2	155,0	154,3	+10,8 - 0,5
UNTERRICHT UND KINDERGARTENBESUCH	10,95	135,5	139,4	150,0	150,8	+ 8,2 + 0,5
WOHNUNGS- UND GARAGENNUTZUNG	128,72	124,8	126,2	134,6	135,0	+ 7,0 + 0,3

## I. PREISINDEX F

## A. ALLE PRIVATEN HAUSHALTE

1970 = 100

INDEX, INDEXGRUPPE	WAEGUNGS- ANTEIL AM GESAMT- INDEX	1974 DURCH- SCHNITT	1974 OKT.	1975 SEPT.	1975 OKT.	VERAENDERUNG
						OKT. SEPT. 1974 1975 IN PROZENT
GLIEDERUNG NACH GRUPPEN UND UNTERGRUPPEN (VERWENDUNGSZWECK)						
NAHRUNGS- UND GENUSSMITTEL	333,30	123,6	123,8	130,5	130,6	+ 5,5 + 0,1
NAHRUNGSMITTEL	219,57	125,4	125,0	133,2	133,1	+ 6,5 - 0,1
NAHRUNGSMITTEL TIERISCHEN URSPRUNGS	118,92	125,0	125,0	131,6	133,1	+ 6,5 + 1,1
NAHRUNGSMITTEL PFLANZLICHEN URSPRUNGS	88,69	127,0	126,0	136,7	134,3	+ 6,6 - 1,8
FLEISCH UND FLEISCHWAREN, FISCH UND FISCHWAREN	76,13	125,0	124,3	131,3	132,8	+ 6,8 + 1,1
FLEISCH UND FLEISCHWAREN	69,98	124,0	122,9	130,5	131,8	+ 7,2 + 1,0
FRISCHES FLEISCH	35,10	123,3	120,8	130,3	131,7	+ 9,0 + 1,1
FLEISCHWAREN	34,88	124,8	125,1	130,7	131,9	+ 5,4 + 0,9
FISCHE UND FISCHWAREN	6,15	136,2	139,5	140,3	144,3	+ 3,4 + 2,9
FRISCHE FISCH	2,30	155,2	158,5	153,5	163,8	+ 3,3 + 6,7
FISCHWAREN	3,85	124,8	128,1	132,4	132,6	+ 3,5 + 0,2
EIER	0,22	132,2	129,9	122,4	123,4	- 5,0 + 0,8
MILCH, KAESE, BUTTER	34,04	122,7	124,7	133,9	135,5	+ 8,7 + 1,2
MILCH	14,15	130,6	132,9	141,9	143,4	+ 7,9 + 1,1
KAESE	8,80	131,8	135,3	145,8	146,6	+ 8,4 + 0,5
BUTTER	11,09	105,4	105,8	114,2	116,7	+10,3 + 2,2
SPEISEFETTE UND -OELE (OHNE BUTTER)	6,19	136,3	146,1	147,6	146,0	- 0,1 - 1,1
KOKOSFETT	0,50	141,3	154,8	155,4	151,2	- 2,3 - 2,7
MARGARINE	4,47	136,1	145,4	145,4	143,8	- 1,1 - 1,1
SCHWEINESCHMALZ	0,29	121,4	122,3	131,6	133,1	+ 8,8 + 1,1
SPEISEOEL	0,93	139,2	152,1	158,8	157,9	+ 3,8 - 0,6
BROT UND BACKWAREN	25,39	132,6	135,3	141,5	141,8	+ 4,8 + 0,2
BROT UND KLEINGEBAECK	16,78	140,7	144,0	151,0	151,4	+ 5,1 + 0,3
FEINGEBAECK UND DAUERBACKWAREN	8,61	116,9	118,5	122,9	123,2	+ 4,0 + 0,2
MEHL, NAEHRMITTEL, KARTOFFELERZEUGNISSE	8,94	127,4	130,7	134,0	134,1	+ 2,6 + 0,1
MEHL UND NAEHRMITTEL	5,62	133,7	138,1	139,4	139,4	+ 0,9 -
DARUNTER						
MEHL	0,83	110,8	113,0	119,3	119,0	+ 5,3 - 0,3
FERTIGGERICHTE, KARTOFFELERZEUGNISSE	3,32	116,6	118,3	124,7	125,1	+ 5,7 + 0,3
KARTOFFELN	3,45	107,2	85,9	147,3	142,6	+66,0 - 3,2
GEMUESE, OBST UND MARMELADE	30,57	128,8	121,7	134,4	128,2	+ 5,3 - 4,6
FRISCHGEMUESE	9,24	127,0	100,0	116,8	114,4	+14,4 - 2,1
GEMUESEKONSERVEN	4,62	111,7	114,2	117,9	118,0	+ 3,3 + 0,1
FRISCHOBST	13,08	139,4	140,0	155,5	142,9	+ 2,1 - 8,1
OBSTKONSERVEN, TROCKENOBST	2,31	114,7	117,5	120,6	120,5	+ 2,6 - 0,1
MARMELADE	1,32	122,3	124,9	129,6	129,9	+ 4,0 + 0,2
ZUCKER, SUESSWAREN	14,69	114,9	117,8	128,4	128,1	+ 8,7 - 0,2
DARUNTER						
ZUCKER	4,27	118,5	123,6	145,8	144,7	+17,1 - 0,8
SUESSWAREN	8,60	112,2	114,2	120,4	120,6	+ 5,6 + 0,2
SCHOKOLADE	2,96	107,7	109,9	120,2	121,1	+10,2 + 0,7
HONIG	0,88	135,9	138,8	139,2	138,7	- 0,1 - 0,4
GEWUERZE UND AEHNLICHE BACK- UND SPEISEZUTATEN	3,42	117,8	120,6	128,1	128,5	+ 6,6 + 0,3
ALKOHOLFREIE GETRAENKE	8,53	118,3	118,9	123,0	123,2	+ 3,6 + 0,2
DARUNTER						
OBSTSAEFTE	3,04	122,8	123,1	123,6	123,8	+ 0,6 + 0,2
GENUSSMITTEL	79,68	116,5	117,4	120,5	120,9	+ 3,0 + 0,3
SOHNENKAFFEE	13,54	105,2	105,6	102,0	104,2	- 1,3 + 2,2
ECHTER TEE	0,94	110,1	112,3	118,0	118,6	+ 5,6 + 0,5
ALKOHOLISCHE GETRAENKE	39,87	118,8	120,4	123,0	123,1	+ 2,2 + 0,1
TABAKWAREN	25,33	119,1	119,1	126,4	126,4	+ 6,1 -
VERZEH IN GASTSTAETTEN	34,05	128,2	130,9	136,9	137,2	+ 4,8 + 0,2
MAHLZEITEN IN GASTSTAETTEN	20,15	129,4	132,1	138,2	138,5	+ 4,8 + 0,2
GETRAENKE IN GASTSTAETTEN	13,90	126,4	129,0	135,1	135,3	+ 4,9 + 0,1
KLEIDUNG, SCHUHE	100,79	129,7	132,3	137,0	137,6	+ 4,0 + 0,4
KLEIDUNG INSGESAMT	85,15	127,9	130,5	135,2	135,7	+ 4,0 + 0,4
1 WOLLE	27,77	130,3	132,6	136,5	137,1	+ 3,4 + 0,4
KLEIDUNG AUS 1 BAUMWOLLE	12,96	130,9	134,5	139,7	140,2	+ 4,2 + 0,4
1 SYNTHETISCHER FASER	21,26	119,5	121,4	126,1	126,4	+ 4,1 + 0,2
1 MISCHEGEWEBE	15,70	131,3	134,0	138,2	138,9	+ 3,7 + 0,5
OBERBEKLEIDUNG	58,61	130,0	132,3	136,7	137,3	+ 3,8 + 0,4
HERREN- UND KNABEN OBERBEKLEIDUNG	21,92	128,7	130,8	134,8	135,4	+ 3,5 + 0,4
DARUNTER						
SCHNEIDERARBEIT	0,90	134,1	135,8	141,5	141,9	+ 4,5 + 0,3
DAMEN- UND MAEDCHEN OBERBEKLEIDUNG	36,69	130,7	133,2	137,9	138,5	+ 4,0 + 0,4
DARUNTER						
SCHNEIDERINNENARBEIT	1,53	133,6	136,3	145,2	145,6	+ 6,8 + 0,3
SONSTIGE BEKLEIDUNG	26,54	123,4	126,6	131,7	132,1	+ 4,3 + 0,3
LEIBWAESCHE UND SONSTIGE UNTERBEKLEIDUNG	13,54	124,9	127,9	133,5	133,9	+ 4,7 + 0,3
UEBRIGE BEKLEIDUNG	13,00	121,8	125,2	129,7	130,2	+ 4,0 + 0,4
SCHUHE, ZUBEHOER, REPARATUREN	15,64	139,7	142,2	147,3	147,9	+ 4,0 + 0,4
DARUNTER						
SCHUHE	14,43	139,5	141,9	146,6	147,2	+ 3,7 + 0,4
SCHUHREPARATUREN	1,13	141,3	145,0	154,5	155,2	+ 7,0 + 0,5
WOHNUNGSMIETE	126,16	125,1	126,5	135,0	135,4	+ 7,0 + 0,3
MIETE	123,67	124,6	125,9	134,3	134,6	+ 6,9 + 0,2
ALTBAUWOHNUNGEN	43,54	124,7	126,4	135,1	135,4	+ 7,1 + 0,2
AUS DER ZEIT VOR DEM 1. 4. 1924	26,84	123,4	124,9	133,3	133,5	+ 6,9 + 0,2
AUS DER ZEIT VOM 1. 4. 1924 BIS ZUM 20. 6. 1948	16,70	126,9	128,7	138,1	138,4	+ 7,5 + 0,2
NEUBAUWOHNUNGEN	80,13	124,5	125,7	133,8	134,2	+ 6,8 + 0,3
SOZIALER WOHNUNGSBAU	29,67	125,5	127,0	139,3	139,8	+10,1 + 0,4
FREIFINANZIERTER WOHNUNGSBAU	50,46	123,9	124,9	130,6	130,9	+ 4,8 + 0,2
WASSERVERBRAUCH	2,49	152,4	156,1	173,2	174,9	+12,0 + 1,0

# I. PREISINDEX FÜR DIE LEBENSHALTUNG

## A. ALLE PRIVATEN HAUSHALTE

1970 = 100

INDEX, INDEXGRUPPE	WÄGUNGS- ANTEIL AM GESAMT- INDEX	1974 DURCH- SCHNITT	1974 OKT.	1975 SEPT.	1975 OKT.	VERÄNDERUNG
						OKT. 1975 GEGENÜBER OKT. SEPT. 1974 1975 IN PROZENT
GLIEDERUNG NACH GRUPPEN UND UNTERGRUPPEN (VERWENDUNGSZWECK)						
ELEKTRIZITÄT, GAS, BRENNSTOFFE	45,86	149,8	153,0	173,2	176,0	+15,0 + 1,6
ELEKTRIZITÄT	18,80	128,3	134,6	154,9	154,9	+15,1 -
GAS	6,38	119,0	123,0	138,0	142,0	+15,4 + 2,9
KOHLE UND SONSTIGE FESTE BRENNSTOFFE	11,82	147,8	156,1	168,3	172,3	+10,4 + 2,4
DARUNTER						
KOHLE	11,50	148,2	156,6	168,9	172,9	+10,4 + 2,4
FLÜESSIGE BRENNSTOFFE (OHNE KRAFTSTOFFE)	8,86	220,5	209,2	243,7	290,2	+19,6 + 2,7
ÜBRIGE WAREN UND DIENSTLEISTUNGEN FÜR DIE HAUSHALTSFÜHRUNG	113,60	123,1	125,6	130,8	131,9	+ 5,0 + 0,8
MOBEL	24,69	126,2	129,3	133,4	133,6	+ 3,3 + 0,1
HEIMTEXTILIEN, HAUSHALTSWASCHEREI	12,04	121,5	124,9	128,6	128,6	+ 3,0 -
FUSSBODENBELAG, MATRATZEN	5,83	113,8	116,8	119,4	119,3	+ 2,1 - 0,1
SONSTIGE HEIMTEXTILIEN, HAUSHALTSWASCHEREI	6,21	128,7	132,6	137,3	137,4	+ 3,6 + 0,1
HEIZ- UND KOCHGERÄTE, BELEUCHTUNGSKÖRPER	5,96	115,5	117,9	123,0	123,2	+ 4,5 + 0,2
DARUNTER						
OFEN UND HERDE	2,35	117,9	120,9	127,0	127,4	+ 5,4 + 0,3
HAUSHALTSMASCHINEN UND -GERÄTE	27,68	121,6	125,4	131,2	131,4	+ 4,8 + 0,2
DARUNTER						
LANGELEBIGE, HOCHWERTIGE ELEKTRISCHE HAUSHALTSMASCHINEN UND -GERÄTE	8,47	111,6	114,2	119,7	119,6	+ 4,7 - 0,1
SONSTIGE NICHELEKTRISCHE HAUSHALTSMASCHINEN UND -GERÄTE	17,79	127,1	131,7	137,7	138,1	+ 4,9 + 0,3
TAPETEN, FARBEN, BAUSTOFFE, WOHNUMREPARATUREN	4,91	138,6	145,5	150,5	150,7	+ 3,6 + 0,1
TAPETEN, FARBEN, BAUSTOFFE	2,85	136,3	142,0	147,9	148,3	+ 4,4 + 0,3
WOHNUMREPARATUREN	2,06	141,9	150,3	154,0	154,0	+ 2,5 -
WASCHEREI UND REINIGUNG	11,98	137,6	139,7	152,6	155,6	+11,4 + 2,0
SONSTIGE WAREN UND DIENSTLEISTUNGEN FÜR DIE HAUSHALTSFÜHRUNG	26,34	114,6	114,1	117,0	120,1	+ 5,3 + 2,6
DARUNTER						
SONSTIGE VERBRAUCHSGÜTER FÜR DIE HAUSHALTSFÜHRUNG	13,59	114,8	118,2	122,5	122,8	+ 3,9 + 0,2
DARUNTER						
WASCHMITTEL	5,50	111,7	114,6	118,0	118,3	+ 3,2 + 0,3
FREMDE REPARATUREN AM HAUSRAT	1,81	143,8	150,0	157,2	157,2	+ 4,8 -
WAREN UND DIENSTLEISTUNGEN FÜR VERKEHRSZWECKE, NACHRICHTENÜBERMITTLUNG	105,37	134,9	137,5	144,8	144,9	+ 5,4 + 0,1
KRAFTFAHRZEUGE UND FAHRRÄDER	38,53	125,2	129,5	136,0	136,6	+ 5,5 + 0,4
KRAFTSTOFFE	19,99	149,3	145,9	150,3	150,2	+ 2,9 - 0,1
SONSTIGE WAREN UND DIENSTLEISTUNGEN FÜR EIGENE KRAFTFAHRZEUGE	23,06	131,1	133,2	139,8	140,2	+ 5,3 + 0,3
DARUNTER						
DIENSTLEISTUNGEN FÜR EIGENE KRAFTFAHRZEUGE	6,59	127,9	129,5	134,6	135,2	+ 4,4 + 0,4
REPARATUREN AN EIGENEN KRAFTFAHRZEUG	8,51	151,6	154,9	165,1	165,9	+ 7,1 + 0,5
FREMDE VERKEHRSLEISTUNGEN	15,03	136,6	139,2	155,0	154,3	+10,8 - 0,5
DARUNTER						
ÖFFENTLICHE VERKEHRSMITTEL	7,73	136,5	139,6	153,8	154,1	+10,4 + 0,2
BUNDESBAHN	6,26	137,8	139,5	159,1	157,5	+12,9 - 1,0
FLUGVERKEHR	1,04	129,4	133,9	140,0	136,5	+ 1,9 - 2,5
NACHRICHTENÜBERMITTLUNG	8,76	151,8	162,3	165,9	165,9	+ 2,2 -
FERNSPRECHGEBÜHREN	6,09	149,5	157,0	157,0	157,0	- -
POSTGEBÜHREN	2,67	157,2	174,4	186,2	186,2	+ 6,8 -
WAREN UND DIENSTLEISTUNGEN FÜR DIE KÖRPER- UND GESUNDHEITSPFLEGE	40,41	131,8	135,3	142,5	143,4	+ 6,0 + 0,6
WAREN UND DIENSTLEISTUNGEN FÜR DIE KÖRPERPFLEGE	20,39	125,4	128,3	134,7	135,1	+ 5,3 + 0,3
GEBRAUCHSGÜTER FÜR DIE KÖRPERPFLEGE	1,36	121,1	124,6	130,4	130,6	+ 4,8 + 0,2
VERBRAUCHSGÜTER FÜR DIE KÖRPERPFLEGE	10,23	115,0	117,9	121,5	121,7	+ 3,2 + 0,2
FRISURLEISTUNGEN	8,80	138,1	141,0	150,7	151,4	+ 7,4 + 0,5
WAREN UND DIENSTLEISTUNGEN FÜR DIE GESUNDHEITSPFLEGE	20,02	138,3	142,3	150,5	151,9	+ 6,7 + 0,9
GEBRAUCHSGÜTER FÜR DIE GESUNDHEITSPFLEGE	1,29	125,6	128,8	135,8	136,6	+ 6,1 + 0,6
VERBRAUCHSGÜTER FÜR DIE GESUNDHEITSPFLEGE	6,52	119,7	122,2	126,4	126,8	+ 3,8 + 0,3
DARUNTER						
PRAEPARATE ZUR INNEREN ANWENDUNG	5,83	119,2	121,3	125,1	125,5	+ 3,5 + 0,3
PRAEPARATE ZUR AUßEREN ANWENDUNG	0,69	123,9	130,2	137,5	137,7	+ 5,8 + 0,1
ARZT-, KRANKENHAUS- UND SONSTIGE DIENSTLEISTUNGEN	12,21	149,6	154,5	165,0	166,9	+ 8,0 + 1,2
WAREN UND DIENSTLEISTUNGEN FÜR BILDUNGS- UND UNTERHALTUNGSZWECKE	60,72	123,4	126,2	132,1	132,6	+ 5,1 + 0,4
DARUNTER						
RUNDFUNK-, FERNSEH- UND PHONOGERÄTE (OHNE ZUBEHÖRTEILE)	6,75	102,9	103,5	103,1	102,9	- 0,6 - 0,2
FOTO- UND KINOAPPARATE (OHNE ZUBEHÖRTEILE)	0,84	97,8	97,7	97,1	97,0	- 0,7 - 0,1
BÜCHER, ZEITUNGEN, ZEITSCHRIFTEN	10,58	127,6	130,8	139,4	140,7	+ 7,6 + 0,9
KOSTEN FÜR THEATER, KINO UND SPORTVERANSTALTUNGEN	4,04	130,1	133,1	144,9	145,6	+ 9,4 + 0,5
SONSTIGE WAREN UND DIENSTLEISTUNGEN FÜR BILDUNGS- UND UNTERHALTUNGSZWECKE	36,22	126,7	130,0	136,1	136,5	+ 5,0 + 0,3
DARUNTER						
GEBRAUCHSGÜTER ( BILDUNGS-	8,24	120,2	122,7	128,7	129,0	+ 5,1 + 0,2
VERBRAUCHSGÜTER FÜR ( UND	4,01	126,8	136,3	139,4	139,0	+ 2,0 - 0,3
DIENSTLEISTUNGEN ( UNTERHALTUNGSZWECKE	18,95	128,6	131,0	137,7	138,2	+ 5,5 + 0,4
PERSÖNLICHE AUSSTATTUNG, SONSTIGE WAREN UND DIENSTLEISTUNGEN	73,79	124,4	126,4	131,3	131,4	+ 4,0 + 0,1
PERSÖNLICHE WAREN	8,88	132,6	135,7	140,7	141,0	+ 3,9 + 0,2
DIENSTLEISTUNGEN	64,91	123,3	125,1	130,0	130,0	+ 3,9 -
DARUNTER						
GESELLSCHAFTSREISEN	23,84	127,8	134,1	144,4	144,4	+ 7,7 -
DIENSTLEISTUNGEN DER BANKEN	1,35	126,9	127,6	145,9	145,9	+14,3 -
DIENSTLEISTUNGEN DER VERSICHERUNGEN	26,95	122,8	121,0	121,0	121,0	- -

# I. PREISINDEX FÜR DIE LEBENSHALTUNG

## B. 4-PERSONEN-ARBEITNEHMERHAUSHALTE MIT MITTLEREM EINKOMMEN DES ALLEINVERDIENENDEN HAUSHALTSVORSTANDES

1970 = 100

INDEX, INDEXGRUPPE	NÄHRUNGS- ANTEIL AM GESAMT- INDEX	1974 DURCH- SCHNITT	VERÄNDERUNG Okt. 1975 GEGENÜBER Okt. 1974		
			1974 Okt.	1975 Sept.	IN PROZENT
GESAMTLEBENSHALTUNG	1000	126,3	127,9	135,2	135,7 + 6,1 + 0,4
GESAMTLEBENSHALTUNG OHNE BESONDERS ERNTE-, SAISON- UND WITTERUNGSABHÄNGIGE NÄHRUNGSMITTEL SOWIE OHNE BLUMEN, KOHLE UND HEIZÖL	944,50	125,5	127,7	134,5	135,0 + 5,7 + 0,4
BES. ERNTE-, SAISON- U. WITTERUNGSABH. NÄHRUNGS- SOWIE BLUMEN, KOHLE U. HEIZÖL	55,50	139,2	132,6	147,2	147,7 +11,4 + 0,3
GESAMTLEBENSHALTUNG OHNE BES. ERNTE-, SAISON- U. WITTERUNGSABH. NÄHRUNGSMITTEL	962,80	126,1	128,2	135,2	135,8 + 5,9 + 0,4
BESONDERS ERNTE-, SAISON- UND WITTERUNGSABHÄNGIGE NÄHRUNGSMITTEL	37,20	129,8	121,3	135,7	133,0 + 9,6 - 2,0

### GLIEDERUNG NACH HAUPTGRUPPEN (VERWENDUNGSZWECK)

NÄHRUNGS- UND GENUSSMITTEL	368,35	123,5	123,9	130,6	130,9 + 5,6 + 0,2
KLEIDUNG, SCHUHE	102,11	129,9	132,5	137,1	137,7 + 3,9 + 0,4
WOHNUNGSMIETE	145,64	126,1	127,7	138,0	138,5 + 8,5 + 0,4
ELEKTRIZITÄT, GAS, BRENNSTOFFE	43,94	137,5	141,4	160,6	162,7 +15,1 + 1,3
ÜBRIGE WAREN UND DIENSTLEISTUNGEN FÜR DIE HAUSHALTSFÜHRUNG	85,27	120,8	123,2	127,5	128,4 + 4,2 + 0,7
WAREN UND ) VERKEHRSZWECKE, NACHRICHTENÜBERMITTLUNG	102,13	132,6	135,4	142,5	142,8 + 5,5 + 0,2
DIENST- ) FÜR DIE KÖRPER- UND GESUNDHEITSPFLEGE	33,87	126,1	129,3	135,0	135,5 + 4,8 + 0,4
LEISTUNGEN ) BILDUNGS- UND UNTERHALTUNGSZWECKE	68,69	124,3	127,3	133,4	133,8 + 5,1 + 0,3
PERSÖNLICHE AUSSTATTUNG, SONSTIGE WAREN UND DIENSTLEISTUNGEN	50,00	128,8	130,3	135,3	135,4 + 3,9 + 0,1

### GLIEDERUNG NACH BEDARFSGRUPPEN

ERNAHRUNG	271,35	125,4	125,5	133,4	133,7 + 6,5 + 0,2
GETRÄNKE UND TABAKWAREN	97,00	118,2	119,4	123,0	123,3 + 3,3 + 0,2
WOHNUNG	146,68	126,3	127,8	136,1	138,6 + 8,5 + 0,4
HEIZUNG UND BELEUCHTUNG	45,12	137,0	140,9	159,8	161,9 +14,9 + 1,3
HAUSRAT	88,89	119,5	121,6	125,3	126,1 + 3,7 + 0,6
BEKLEIDUNG	104,08	130,0	132,7	137,3	137,9 + 3,9 + 0,4
REINIGUNG UND KÖRPERPFLEGE	48,38	122,7	125,7	131,0	131,5 + 4,6 + 0,4
BILDUNG, UNTERHALTUNG UND ERHOLUNG	80,52	126,3	130,0	137,7	138,1 + 6,2 + 0,3
VERKEHR	117,98	134,0	135,9	142,0	142,3 + 4,7 + 0,2

### GLIEDERUNG NACH DAUERHAFTIGKEIT UND WERT DER GÜTER

VERBRAUCHSGÜTER UND REPARATUREN	495,16	125,8	126,7	134,3	134,8 + 6,4 + 0,4
DARUNTER					
VERBRAUCHSGÜTER	483,66	125,3	126,1	133,6	134,2 + 6,4 + 0,4
GEBRAUCHSGÜTER VON MITTLERER LEBENSDAUER UND/ODER BEGRENZTEM WERT	160,31	126,9	129,6	134,5	135,0 + 4,2 + 0,4
LANGLEBIGE, HOCHWERTIGE GEBRAUCHSGÜTER	87,06	121,0	124,4	129,4	129,8 + 4,3 + 0,3
DIENSTLEISTUNGEN UND WOHNUNGSNUTZUNG	257,47	128,5	130,5	139,4	139,8 + 7,1 + 0,3
DARUNTER					
DIENSTLEISTUNGEN	111,83	131,6	134,2	141,2	141,5 + 5,4 + 0,2

### GLIEDERUNG NACH WAREN, LEISTUNGEN UND WOHNUNGSNUTZUNG

VERBRAUCHS- UND GEBRAUCHSGÜTER	700,58	125,0	126,5	133,2	133,7 + 5,7 + 0,4
NÄHRUNGSMITTEL	252,78	125,1	125,0	133,1	133,4 + 6,7 + 0,2
BESONDERS ERNTE-, SAISON- UND WITTERUNGSABHÄNGIGE NÄHRUNGSMITTEL	37,20	129,8	121,3	135,7	135,0 + 9,6 - 2,0
SONSTIGE NÄHRUNGSMITTEL	215,58	124,3	125,7	132,6	133,4 + 6,1 + 0,6
ANDERE VERBRAUCHS- UND GEBRAUCHSGÜTER	447,80	124,9	127,3	133,2	133,9 + 5,2 + 0,5
ANDERE VERBR.- U. GEBRAUCHSGÜTER OHNE BLUMEN, KOHLE U. HEIZÖL	429,50	123,5	126,1	131,7	132,1 + 4,8 + 0,3
DIENSTLEISTUNGEN UND REPARATUREN	149,36	132,7	135,5	142,6	142,9 + 5,5 + 0,2
DARUNTER					
GASTGEWERBELEISTUNGEN	32,37	127,7	130,2	136,3	136,6 + 4,9 + 0,2
VERZEH IN GASTSTÄTTEN	29,61	127,7	130,3	136,4	136,7 + 4,9 + 0,2
ÜBERNACHTUNG	2,76	127,9	129,1	135,0	135,1 + 4,6 + 0,1
HANDWERKERLEISTUNGEN (OHNE BAUHANDWERKER)	18,48	143,8	147,0	156,7	157,5 + 7,1 + 0,5
VERKEHRSLEISTUNGEN	15,07	135,4	138,5	153,2	153,1 +10,5 - 0,1
UNTERRICHT UND KINDERGARTENBESUCH	10,90	137,5	141,1	151,6	152,3 + 7,9 + 0,5
WOHNUNGS- UND GARAGENNUTZUNG	150,06	125,6	127,1	137,3	137,7 + 8,3 + 0,3

### GLIEDERUNG NACH GRUPPEN UND UNTERGRUPPEN (VERWENDUNGSZWECK)

NÄHRUNGS- UND GENUSSMITTEL	368,35	123,5	123,9	130,6	130,9 + 5,6 + 0,2
NÄHRUNGSMITTEL	252,78	125,1	125,0	133,1	133,4 + 6,7 + 0,2
NÄHRUNGSMITTEL TIERISCHEN URSPRUNGS	136,37	125,3	125,4	132,1	133,6 + 6,5 + 1,1
NÄHRUNGSMITTEL PFLANZLICHEN URSPRUNGS	103,12	125,8	125,4	135,6	134,4 + 7,2 - 0,9
FLEISCH UND FLEISCHWAREN, FISCHE UND FISCHWAREN	85,17	124,6	123,8	130,8	132,3 + 6,9 + 1,1
FLEISCH UND FLEISCHWAREN	79,95	123,8	122,7	130,1	131,5 + 7,2 + 1,1
FRISCHES FLEISCH	39,56	123,1	120,6	130,0	131,4 + 9,0 + 1,1
FLEISCHWAREN	40,39	124,5	124,8	130,3	131,5 + 5,4 + 0,9
FISCHE UND FISCHWAREN	5,22	137,2	140,8	141,5	145,5 + 3,3 + 2,8
FRISCHE FISCHE	1,81	156,2	159,6	153,9	165,0 + 3,4 + 7,2
FISCHWAREN	3,41	127,1	130,8	135,0	135,2 + 3,4 + 0,1

# 1. PREISINDEX FÜR DIE LEBENSHALTUNG

## B. 4-PERSONEN-ARBEITNEHMERHAUSHALTE MIT MITTLEREM EINKOMMEN DES ALLEINVERDIENENDEN HAUSHALTSVORSTANDES

1970 = 100

INDEX, INDEXGRUPPE	WÄGUNGSGESAMT- ANTEIL INDEX	1974 DURCH- SCHNITT	1974 OKT. SEPT.	1975 OKT. SEPT.	VERÄNDERUNG OKT. 1975 GEGENÜBER OKT. SEPT. 1974 1975 IN PROZENT
GLIEDERUNG NACH GRUPPEN UND UNTEGRUPPEN (VERWENDUNGSZWECK)					
EIER	8,62	132,2	129,9	122,4	123,4 - 5,0 + 0,8
MILCH, KÄSE, BUTTER	42,18	124,5	126,7	135,7	137,3 + 8,4 + 1,2
MILCH	20,59	131,2	133,5	142,1	143,6 + 7,6 + 1,1
KÄSE	10,20	132,4	136,1	146,7	147,4 + 8,4 + 0,6
BUTTER	11,39	105,4	103,8	114,2	116,7 +10,3 + 2,2
SPEISEFETTE UND -ÖLE (OHNE BUTTER)	7,93	136,4	146,1	147,3	145,7 - 0,3 - 1,1
KOKOSFETT	0,54	141,3	154,8	155,4	151,2 - 2,3 - 2,7
MARGARINE	6,16	136,1	145,4	145,4	143,8 - 1,1 - 1,1
SCHWEINESCHMALZ	0,28	121,4	122,3	131,6	133,1 + 8,8 + 1,1
SPEISEÖLE	0,95	139,8	152,9	159,7	158,8 + 3,9 - 0,6
BROT UND BACKWAREN	30,94	133,2	135,9	142,2	142,5 + 4,9 + 0,2
BROT UND KLEINGEBÄCK	20,84	141,1	144,5	151,5	152,0 + 5,2 + 0,3
FEINGEBÄCK UND DAUERBACKWAREN	10,10	116,8	118,4	122,8	123,1 + 4,0 + 0,2
MEHL, NÄHRMITTEL, KARTOFFELERZEUGNISSE	10,71	122,8	125,3	129,3	129,4 + 3,3 + 0,1
MEHL UND NÄHRMITTEL	6,16	128,0	131,3	133,9	133,8 + 1,9 - 0,1
DARUNTER					
MEHL	1,60	110,8	113,0	119,3	119,0 + 5,3 - 0,3
FERTIGGERICHTE, KARTOFFELERZEUGNISSE	4,55	115,8	117,3	123,0	123,5 + 5,3 + 0,4
KARTOFFELN	4,32	107,2	85,9	147,3	142,6 +66,0 - 3,2
GEMÜSE, OBST UND MARMELADE	32,99	126,2	120,7	132,2	128,9 + 6,8 - 2,5
FRISCHGEMÜSE	8,85	128,0	97,9	112,7	112,0 -14,4 - 0,6
GEMÜSEKONSERVEN	5,78	112,5	115,1	118,9	119,0 + 3,4 + 0,1
FRISCHOBST	13,97	133,1	137,3	152,9	145,5 + 6,0 - 4,8
OBSTKONSERVEN, TROCKENOBST	3,52	117,3	120,3	122,0	121,8 + 1,2 - 0,2
MARMELADE	0,87	122,3	124,9	129,6	129,9 + 4,0 + 0,2
ZUCKER, SÜSSWAREN	17,73	114,0	116,6	125,9	125,9 + 8,0 -
DARUNTER					
ZUCKER	3,74	118,5	123,6	145,8	144,7 +17,1 - 0,8
SÜSSWAREN	12,03	111,7	113,6	119,7	120,0 + 5,4 + 0,3
SCHOKOLADE	4,32	108,3	110,7	121,1	122,0 +10,2 + 0,7
HONIG	0,95	135,7	138,6	139,1	138,6 - 0,4
GEWÜRZE UND ÄHNLICHE BACK- UND SPEISEZUTATEN	2,74	118,4	120,9	128,0	128,4 + 6,2 + 0,3
ALKOHOLFREIE GETRÄNKKE	9,45	120,3	120,8	125,0	125,2 + 3,6 + 0,2
DARUNTER					
OBSTSAFT	2,96	130,0	130,0	130,6	130,7 + 0,5 + 0,1
GENUSSMITTEL	85,96	117,3	118,2	121,5	121,8 + 3,0 + 0,2
BONNENKAFFEE	12,14	105,6	106,2	102,9	105,0 - 1,1 + 2,0
ECHTER TEE	0,64	110,2	112,2	117,6	118,2 + 5,3 + 0,5
ALKOHOLISCHE GETRÄNKKE	42,34	119,1	120,8	123,4	123,5 + 2,2 + 0,1
TABAKWAREN	30,84	119,5	119,5	126,4	126,4 + 5,8 -
VERZEH IN GASTSTÄETEN	29,61	127,7	130,3	136,4	136,7 + 4,9 + 0,2
HAHLZEITEN IN GASTSTÄETEN	18,57	129,0	131,5	137,6	137,9 + 4,9 + 0,2
GETRÄNKKE IN GASTSTÄETEN	11,04	125,4	128,3	134,5	134,7 + 5,0 + 0,1
KLEIDUNG, SCHUHE	102,11	129,9	132,5	137,1	137,7 + 3,9 + 0,4
KLEIDUNG INSGESAMT	81,02	127,2	129,9	134,3	134,9 + 3,8 + 0,4
1) WOLLE	24,44	130,5	132,8	136,6	137,2 + 3,3 + 0,4
KLEIDUNG AUS 1) BAUMWOLLE	14,61	130,7	134,4	139,4	140,1 + 4,2 + 0,5
1) SYNTHETISCHER FASER	21,20	118,7	120,7	125,0	125,4 + 3,9 + 0,3
1) MISCHEGEWEBE	14,78	129,1	131,7	134,0	134,7 + 3,8 + 0,5
OBERBEKLEIDUNG	54,06	129,0	131,3	135,5	136,1 + 3,7 + 0,4
HERREN- UND KNABEN OBERBEKLEIDUNG	21,86	128,2	130,3	134,3	134,8 + 3,9 + 0,4
DARUNTER					
SCHNEIDERARBEIT	0,34	134,1	135,8	141,5	141,9 + 4,5 + 0,3
DAMEN- UND MÄDCHEN OBERBEKLEIDUNG	32,20	129,4	131,9	136,3	136,9 + 3,8 + 0,4
DARUNTER					
SCHNEIDERINNENARBEIT	0,50	133,6	136,3	145,2	145,6 + 6,8 + 0,3
SONSTIGE BEKLEIDUNG	26,96	123,7	127,0	132,1	132,5 + 4,3 + 0,3
LEIBWAESCHE UND SONSTIGE UNTERBEKLEIDUNG	11,83	126,8	130,2	135,9	136,3 + 4,7 + 0,3
ÜBRIGE BEKLEIDUNG	15,13	121,2	124,5	129,1	129,6 + 4,1 + 0,4
SCHUHE, ZUBEHÖR, REPARATUREN	21,09	140,2	142,7	147,8	148,5 + 4,1 + 0,5
DARUNTER					
SCHUHE	19,31	139,9	142,3	146,9	147,6 + 3,7 + 0,5
SCHUHREPARATUREN	1,54	141,5	145,3	154,9	155,6 + 7,1 + 0,5
WOHNUNGSMIETE	145,64	126,1	127,7	138,0	138,5 + 8,5 + 0,4
MIETE	142,47	125,6	127,0	137,2	137,6 + 8,3 + 0,3
ALTBAUWUNGEN	31,48	125,3	126,9	135,9	136,1 + 7,2 + 0,1
AUS DER ZEIT VOR DEM 1. 4. 1924	14,67	123,4	124,9	133,3	133,5 + 6,9 + 0,2
AUS DER ZEIT VOM 1. 4. 1924 BIS ZUM 20. 6. 1948	16,81	126,9	128,7	138,1	138,4 + 7,5 + 0,2
NEUBAUWUNGEN	110,99	125,4	127,0	137,6	138,1 + 8,7 + 0,4
SOZIALER WOHNUNGSBAU	84,63	126,2	127,7	139,8	140,3 + 9,9 + 0,4
FREIFINANZierter WOHNUNGSBAU	26,36	123,9	124,9	130,6	130,9 + 4,8 + 0,2
WASSERVERBRAUCH	3,17	152,6	156,3	173,5	175,2 +12,1 + 1,0
ELEKTRIZITÄT, GAS, BRENNSTOFFE	43,94	137,5	141,4	140,6	142,7 +15,1 + 1,3
ELEKTRIZITÄT	23,62	120,0	125,8	145,5	145,5 +15,7 -
GAS	6,68	118,7	122,6	136,2	140,2 +14,4 + 2,9
KOHLE UND SONSTIGE FESTE BRENNSTOFFE	8,22	148,2	156,6	169,0	173,0 +10,5 + 2,4
DARUNTER					
KOHLE	8,09	148,4	157,0	169,3	173,3 +10,4 + 2,4
FLÜSSIGE BRENNSTOFFE (OHNE KRAFTSTOFFE)	5,42	220,5	209,2	243,7	250,2 +19,6 + 2,7

# 1. PREISINDEX FÜR DIE LEBENSHALTUNG

## B. 4-PERSONEN-ARBEITNEHMERHAUSHALTE MIT MITTLEREM EINKOMMEN DES ALLEINVERDIENENDEN HAUSHALTSVORSTANDES

1970 = 100

INDEX, INDEXGRUPPE	WÄGUNGS- ANTEIL AM GESAMT- INDEX	1974 DURCH- SCHNITT	VERÄNDERUNG OKT. 1975 GEGENÜBER OKT. SEPT. 1974 IN PROZENT			
			1974 OKT.	1975 SEPT.	1975 OKT.	1975 IN PROZENT
GLIEDERUNG NACH GRUPPEN UND UNTERGRUPPEN (VERWENDUNGSZWECK)						
ÜBRIGE WAREN UND DIENSTLEISTUNGEN FÜR DIE HAUSHALTSFÜHRUNG	85,27	120,8	123,2	127,5	128,4	+ 4,2 + 0,7
MOBEL	16,76	126,0	129,1	133,2	133,3	+ 3,3 + 0,1
HEINTEXTILIEN, HAUSHALTSMASCHINE	13,70	120,0	123,2	126,6	126,6	+ 2,8 -
FUSSBODENBELAG, MATRATZEN	6,49	111,9	114,5	116,7	116,6	+ 1,8 - 0,1
SONSTIGE HEINTEXTILIEN, HAUSHALTSMASCHINE	7,21	127,3	131,0	135,4	135,5	+ 3,4 + 0,1
HEIZ- UND KOCHGERÄTE, BELEUCHTUNGSKÖRPER	5,82	115,5	116,0	123,2	123,4	+ 4,6 + 0,2
DARUNTER						
OFEN UND HERDE	2,33	117,2	120,2	126,5	126,9	+ 5,6 + 0,3
HAUSHALTSMASCHINEN UND GERÄTE	16,31	120,7	124,3	129,9	130,1	+ 4,7 + 0,2
DARUNTER						
LANGLEBIGE, HOCHWERTIGE ELEKTRISCHE HAUSHALTSMASCHINEN UND -GERÄTE	5,61	112,1	114,6	120,0	120,0	+ 4,7 -
SONSTIGE NICHELEKTRISCHE HAUSHALTSMASCHINEN UND -GERÄTE	9,71	126,5	130,9	136,8	137,2	+ 4,8 + 0,3
TAPETEN, FARBEN, BAUSTOFFE, WOHNUMREPARATUREN	4,19	137,4	143,7	149,1	149,4	+ 4,0 + 0,2
TAPETEN, FARBEN, BAUSTOFFE	3,15	135,9	141,6	147,5	147,9	+ 4,4 + 0,3
WOHNUMREPARATUREN	1,04	141,9	150,3	154,0	154,0	+ 2,5 -
WÄSCHEREI UND REINIGUNG	4,44	127,0	129,2	136,8	138,0	+ 6,8 + 0,9
SONSTIGE WAREN UND DIENSTLEISTUNGEN FÜR DIE HAUSHALTSFÜHRUNG	24,05	114,8	115,0	118,1	120,7	+ 5,0 + 2,2
DARUNTER						
SONSTIGE VERBRAUCHSGÜTER FÜR DIE HAUSHALTSFÜHRUNG	14,31	114,2	117,4	121,5	121,8	+ 3,7 + 0,2
DARUNTER						
WÄSCHMITTEL	6,85	111,8	114,8	118,2	118,4	+ 3,1 + 0,2
FREIHEIT REPARATUREN AM HAUSRAT	1,86	143,5	149,7	157,0	157,0	+ 4,9 -
WAREN UND DIENSTLEISTUNGEN FÜR VERKEHRSZWECKE, NACHRICHTENÜBERMITTLUNG	102,13	132,6	135,4	142,5	142,8	+ 5,5 + 0,2
KRAFTFAHRZEUGE UND FAHRRAEDER	41,71	125,6	130,1	137,2	137,9	+ 6,0 + 0,5
KRAFTSTOFFE	18,59	149,3	146,0	150,3	150,2	+ 2,9 - 0,1
SONSTIGE WAREN UND DIENSTLEISTUNGEN FÜR EIGENE KRAFTFAHRZEUGE	19,55	125,9	127,7	133,2	133,5	+ 4,5 + 0,2
DARUNTER						
DIENSTLEISTUNGEN FÜR EIGENE KRAFTFAHRZEUGE	7,66	121,2	122,3	126,5	126,8	+ 3,7 + 0,2
REPARATUREN AM EIGENEN KRAFTFAHRZEUG	5,15	151,6	154,9	165,1	165,9	+ 7,1 + 0,5
FREIHEIT VERKEHRSLEISTUNGEN	15,07	135,4	138,5	153,2	153,1	+10,5 - 0,1
DARUNTER						
DEUTLICHE VERKEHRSMITTEL	8,84	136,3	139,5	154,3	154,5	+10,8 + 0,1
BUNDESBAHN	5,57	134,7	137,4	152,5	152,5	+11,0 -
FLUGVERKEHR	0,66	129,7	134,3	145,3	146,3	+ 3,0 - 4,8
NACHRICHTENÜBERMITTLUNG	7,21	141,7	152,6	155,4	155,4	+ 1,8 -
FERNSPRECHGEBÜHREN	5,37	136,3	145,1	145,1	145,1	-
POSTGEBÜHREN	1,84	157,4	174,7	185,5	185,5	+ 6,2 -
WAREN UND DIENSTLEISTUNGEN FÜR DIE KÖRPER- UND GESUNDHEITSPFLEGE	33,87	124,1	129,3	135,0	135,5	+ 4,8 + 0,4
WAREN UND DIENSTLEISTUNGEN FÜR DIE KÖRPERPFLEGE	23,11	123,3	126,4	132,4	132,7	+ 5,0 + 0,2
GEBRAUCHSGÜTER FÜR DIE KÖRPERPFLEGE	2,72	116,5	119,5	124,7	124,8	+ 4,4 + 0,1
VERBRAUCHSGÜTER FÜR DIE KÖRPERPFLEGE	13,00	115,7	119,1	123,0	123,1	+ 3,4 + 0,1
FRISURLEISTUNGEN	7,39	139,0	142,0	151,9	152,6	+ 7,5 + 0,5
WAREN UND DIENSTLEISTUNGEN FÜR DIE GESUNDHEITSPFLEGE	10,76	132,1	135,6	140,6	141,5	+ 4,4 + 0,6
GEBRAUCHSGÜTER FÜR DIE GESUNDHEITSPFLEGE	1,71	126,1	129,4	136,8	137,6	+ 6,3 + 0,6
VERBRAUCHSGÜTER FÜR DIE GESUNDHEITSPFLEGE	4,87	120,4	122,8	126,7	127,0	+ 3,4 + 0,2
DARUNTER						
PRAEPARATE ZUR INNEREN ANWENDUNG	4,48	120,1	122,2	125,9	126,2	+ 3,3 + 0,2
PRAEPARATE ZUR AUßEREN ANWENDUNG	0,39	123,1	129,3	136,2	136,3	+ 5,4 + 0,1
ARZT-, KRAKENHAUS- UND SONSTIGE DIENSTLEISTUNGEN	4,18	148,2	153,0	158,4	160,0	+ 4,6 + 1,0
WAREN UND DIENSTLEISTUNGEN FÜR BILDUNGS- UND UNTERHALTUNGSZWECKE	68,69	124,3	127,3	133,4	133,8	+ 5,1 + 0,3
DARUNTER						
RUNDUNK-, FERNSEH- UND PHONOGERÄTE (OHNE ZUBEHÖRTEILE)	7,48	103,0	103,8	103,4	103,2	- 0,6 - 0,2
FOTO- UND KINOAPPARATE (OHNE ZUBEHÖRTEILE)	0,95	97,8	97,7	97,0	97,0	- 0,7 -
BÜCHER, ZEITUNGEN, ZEITSCHRIFTEN	11,60	129,3	132,7	142,4	143,9	+ 8,4 + 1,1
KOSTEN FÜR THEATER, KINO UND SPORTVERANSTALTUNGEN	3,51	134,9	138,4	149,6	150,3	+ 8,6 + 0,5
SONSTIGE WAREN UND DIENSTLEISTUNGEN FÜR BILDUNGS- UND UNTERHALTUNGSZWECKE	42,92	127,2	130,7	136,8	137,1	+ 4,9 + 0,2
DARUNTER						
GEBRAUCHSGÜTER ( BILDUNGS-	13,83	123,7	126,9	133,8	134,1	+ 5,7 + 0,2
SONSTIGE VERBRAUCHSGÜTER FÜR ( UND	5,72	126,4	135,6	138,3	137,9	+ 1,7 - 0,3
DIENSTLEISTUNGEN ( UNTERHALTUNGSZWECKE	18,96	129,8	132,0	138,8	139,2	+ 5,5 + 0,3
PERSÖNLICHE AUSSTATTUNG, SONSTIGE WAREN UND DIENSTLEISTUNGEN	50,00	128,8	130,3	135,3	135,4	+ 3,9 + 0,1
PERSÖNLICHE WAREN	6,59	131,2	134,2	139,2	139,6	+ 4,0 + 0,3
DIENSTLEISTUNGEN	43,41	128,5	129,7	134,8	134,8	+ 3,9 -
DARUNTER						
GESELLSCHAFTSREISEN	16,47	126,9	133,0	144,2	144,2	+ 8,4 -
DIENSTLEISTUNGEN DER BANKEN	0,13	124,9	125,3	153,1	153,1	+22,2 -
DIENSTLEISTUNGEN DER VERSICHERUNGEN	16,57	140,9	137,7	137,7	137,7	-

## 1. PREISINDEX FÜR DIE LEBENSHALTUNG

1970 = 100

INDEX, INDEXGRUPPE	WÄGUNGS- ANTEIL AM GESAMT- INDEX	1974 DURCH- SCHNITT	VERÄNDERUNG OKT. 1975 GEGENÜBER OKT. SEPT. 1974 1975 IN PROZENT		
			1974 OKT. SEPT.	1975 OKT.	
C. 4-PERSONEN-HAUSHALTE VON ANGESTELLTEN UND BEAMTEN MIT HÖHEREM EINKOMMEN					
GESAMTLEBENSHALTUNG	1000	127,1	129,0	136,0	136,5 + 5,8 + 0,4
GESAMTLEBENSHALTUNG OHNE BESONDERS ERNTE-, SAISON- UND WITTERUNGSABHÄNGIGE NAHRUNGSMITTEL SOWIE OHNE BLUMEN, KOHLE UND HEIZÖL	954,62	126,3	128,7	135,3	135,8 + 5,5 + 0,4
BES. ERNTE-, SAISON- U. WITTERUNGSABH. NAHRUNGS- SOWIE BLUMEN, KOHLE U. HEIZÖL	45,38	143,0	135,8	150,5	151,5 +11,6 + 0,7
GESAMTLEBENSHALTUNG OHNE BES. ERNTE-, SAISON- U. WITTERUNGSABH. NAHRUNGSMITTEL	971,72	127,0	129,2	136,0	136,6 + 5,7 + 0,4
BESONDERS ERNTE-, SAISON- UND WITTERUNGSABHÄNGIGE NAHRUNGSMITTEL	28,28	130,7	123,1	136,8	133,5 + 8,4 - 2,4
GLIEDERUNG NACH HAUPTGRUPPEN (VERWENDUNGSZWECK)					
NAHRUNGS- UND GENUSSMITTEL	267,15	123,5	124,0	130,8	131,0 + 5,6 + 0,2
KLEIDUNG, SCHUHE	99,75	129,9	132,5	137,1	137,7 + 3,9 + 0,4
WOHNUNGSMIETE	131,07	126,3	127,8	137,1	137,5 + 7,6 + 0,3
ELEKTRIZITÄT, GAS, BRENNSTOFFE	35,35	144,5	147,1	168,4	170,9 +16,2 + 1,5
ÜBRIGE WAREN UND DIENSTLEISTUNGEN FÜR DIE HAUSHALTSFÜHRUNG	97,11	122,0	124,4	128,7	129,8 + 4,3 + 0,9
WAREN UND ) VERKEHRSZWECKE, NACHRICHTENÜBERMITTLUNG	141,54	133,8	136,7	143,2	143,5 + 5,0 + 0,2
DIENST- ) FÜR DIE KÖRPER- UND GESUNDHEITSPFLEGE	61,03	134,9	138,6	146,5	147,6 + 6,5 + 0,8
LEISTUNGEN ) BILDUNGS- UND UNTERHALTUNGSZWECKE	78,73	122,2	125,1	131,7	132,2 + 5,7 + 0,4
PERSÖNLICHE AUSSTATTUNG, SONSTIGE WAREN UND DIENSTLEISTUNGEN	88,27	122,5	124,4	129,2	129,2 + 3,9 -
D. 2-PERSONEN-HAUSHALTE VON RENTEN- UND SOZIALHILFENEMPFÄNGERN					
GESAMTLEBENSHALTUNG	1000	124,3	127,5	136,1	136,5 + 7,1 + 0,3
GESAMTLEBENSHALTUNG OHNE BESONDERS ERNTE-, SAISON- UND WITTERUNGSABHÄNGIGE NAHRUNGSMITTEL SOWIE OHNE BLUMEN, KOHLE UND HEIZÖL	901,56	124,9	126,8	134,7	135,1 + 4,5 + 0,3
BES. ERNTE-, SAISON- U. WITTERUNGSABH. NAHRUNGS- SOWIE BLUMEN, KOHLE U. HEIZÖL	98,44	139,1	134,2	148,9	149,7 +11,5 + 0,5
GESAMTLEBENSHALTUNG OHNE BES. ERNTE-, SAISON- U. WITTERUNGSABH. NAHRUNGSMITTEL	941,55	126,0	127,9	136,0	136,6 + 4,8 + 0,4
BESONDERS ERNTE-, SAISON- UND WITTERUNGSABHÄNGIGE NAHRUNGSMITTEL	58,45	130,8	121,9	137,8	135,1 +10,8 - 2,0
GLIEDERUNG NACH HAUPTGRUPPEN (VERWENDUNGSZWECK)					
NAHRUNGS- UND GENUSSMITTEL	438,14	123,4	123,3	130,7	131,0 + 4,2 + 0,2
KLEIDUNG, SCHUHE	70,16	131,3	134,1	139,1	139,6 + 4,1 + 0,4
WOHNUNGSMIETE	199,46	125,2	126,7	137,4	137,9 + 8,0 + 0,4
ELEKTRIZITÄT, GAS, BRENNSTOFFE	75,26	139,2	143,5	160,0	162,8 +13,4 + 1,8
ÜBRIGE WAREN UND DIENSTLEISTUNGEN FÜR DIE HAUSHALTSFÜHRUNG	79,88	122,5	125,0	130,0	131,2 + 5,0 + 0,9
WAREN UND ) VERKEHRSZWECKE, NACHRICHTENÜBERMITTLUNG	37,74	138,7	138,2	152,2	148,4 + 7,4 - 2,5
DIENST- ) FÜR DIE KÖRPER- UND GESUNDHEITSPFLEGE	35,03	126,5	129,7	136,2	136,8 + 5,5 + 0,4
LEISTUNGEN ) BILDUNGS- UND UNTERHALTUNGSZWECKE	42,73	127,8	131,6	137,7	138,6 + 5,3 + 0,7
PERSÖNLICHE AUSSTATTUNG, SONSTIGE WAREN UND DIENSTLEISTUNGEN	21,60	121,6	124,0	129,2	129,2 + 4,2 -
GLIEDERUNG NACH BEDARFSGRUPPEN					
ERNAHRUNG	338,08	125,4	125,0	133,6	133,9 + 7,1 + 0,2
GETRÄNKE UND TABAKWAREN	100,06	116,6	117,6	120,8	121,2 + 3,1 + 0,3
WOHNUNG	202,48	125,4	127,0	137,7	138,1 + 8,7 + 0,3
HEIZUNG UND BELEUCHTUNG	77,39	138,7	143,0	159,2	161,9 +13,2 + 1,7
HAUSRAT	69,67	121,7	123,7	128,0	129,3 + 4,5 + 1,0
BEKLEIDUNG	70,97	131,4	134,2	139,2	139,7 + 4,1 + 0,4
REINIGUNG UND KÖRPERPFLEGE	58,12	123,0	126,0	132,0	132,5 + 5,2 + 0,4
BILDUNG, UNTERHALTUNG UND ERHOLUNG	43,73	128,5	132,7	140,0	140,8 + 6,1 + 0,6
VERKEHR	39,50	139,0	138,4	151,9	148,2 + 7,1 - 2,4
E. EINFACHE LEBENSHALTUNG EINES KINDES					
GLIEDERUNG NACH HAUPTGRUPPEN (VERWENDUNGSZWECK)					
GESAMTLEBENSHALTUNG	1000	129,4	129,9	139,4	139,8 + 7,6 + 0,3
NAHRUNGSMITTEL	497,97	128,8	126,5	136,9	136,9 + 8,2 -
KLEIDUNG, SCHUHE	149,00	131,5	134,7	139,6	140,4 + 4,2 + 0,6
WOHNUNGSMIETE	146,69	123,8	125,1	136,1	136,5 + 9,1 + 0,3
ELEKTRIZITÄT, GAS, BRENNSTOFFE	41,35	147,0	153,2	169,8	172,8 +12,8 + 1,8
ÜBRIGE WAREN UND DIENSTLEISTUNGEN FÜR DIE HAUSHALTSFÜHRUNG	50,97	124,8	128,3	133,4	133,5 + 4,1 + 0,1
WAREN UND ) VERKEHRSZWECKE, NACHRICHTENÜBERMITTLUNG	19,84	138,6	143,9	158,3	158,6 +10,2 + 0,2
DIENST- ) FÜR DIE KÖRPER- UND GESUNDHEITSPFLEGE	45,77	128,8	133,0	140,5	140,9 + 5,9 + 0,3
LEISTUNGEN ) BILDUNGS- UND UNTERHALTUNGSZWECKE	48,41	134,1	138,0	146,3	146,5 + 6,2 + 0,1
GLIEDERUNG NACH BEDARFSGRUPPEN					
GESAMTLEBENSHALTUNG	1000	129,4	129,9	139,4	139,8 + 7,6 + 0,3
ERNAHRUNG	497,97	128,8	126,5	136,9	136,9 + 8,2 -
WOHNUNG	146,69	123,8	125,1	136,1	136,5 + 9,1 + 0,3
HEIZUNG UND BELEUCHTUNG	41,35	147,0	153,2	169,8	172,8 +12,8 + 1,8
HAUSRAT	39,12	127,0	130,7	135,8	135,9 + 4,0 + 0,1
BEKLEIDUNG	149,00	131,5	134,7	139,6	140,4 + 4,2 + 0,6
REINIGUNG UND KÖRPERPFLEGE	57,62	126,5	130,3	137,4	137,7 + 5,7 + 0,2
BILDUNG UND UNTERHALTUNG	48,41	134,1	138,0	146,3	146,5 + 6,2 + 0,1
VERKEHR	19,84	138,6	143,9	158,3	158,6 +10,2 + 0,2

# II. INDEX DER EINZELHANDELSPREISE

## A. INSTITUTIONELLE GLIEDERUNG

1970 = 100

NR. DER SYSTEMATIK	INDEX, INDEXGRUPPE	NACH WIRTSCHAFTSGRUPPEN	WAEGUNGS- ANTEIL AM GESAMT- INDEX	VERAENDERUNG OKT. 1975 GEGENUEBER OKT. SEPT. 1974 1975 IN PROZENT			
				1974 DURCH- SCHNITT	1974 OKT.	1975 SEPT.	1975 OKT.
43	EINZELHANDEL INSGESAMT		1000	125,9	126,4	134,6	135,0 + 5,1 + 0,3
	DARUNTER						
43 1 *)	EH. M. NAHRUNGS- UND GENUSSMITTELN UND GEMISCHTMAREN		341,97	123,6	124,4	131,6	131,7 + 5,9 + 0,1
43 2	EH. M. BEKLEIDUNG, WAESCHE, AUSSTATTUNGS- UND SPORTARTIKELN SOWIE MIT SCHUHEN		203,97	129,1	132,1	136,9	137,4 + 4,0 + 0,4
43 3	EH. M. EISEN- UND METALLWAREN SOWIE MIT HAUSRAT UND WOHNBEDARF AUS KUNSTSTOFFEN, GLAS, FEINKERAMIK UND HOLZ (A.N.G.)		65,35	126,1	129,7	134,7	134,9 + 4,0 + 0,1
43 4	EH. M. ELEKTROTECHN., FEINMECH. UND OPT. ERZEUGN., SCHMUCK-, LEDER-, GALANTERIE- UND SPIELWAREN SOWIE MIT MUSIKINSTRUMENTEN		49,26	123,2	125,9	130,3	130,5 + 3,7 + 0,2
43 5	EH. M. PAPIERWAREN UND DRUCKERZEUGNISSEN		21,43	125,4	129,9	137,1	137,7 + 6,0 + 0,4
43 6	EH. M. PHARMAZ., ORTHOPAEDISCHEN, MEDIZIN. UND KOSMETISCHEN ARTIKELN SOWIE MIT PUTZ- UND REINIGUNGSMITTELN		53,41	121,7	124,9	129,2	129,5 + 3,7 + 0,2
43 7	EH. M. KOHLE, SONSTIGEN FESTEN BRENNSTOFFEN UND MINERALOELERZEUGNISSEN		32,97	152,1	157,4	169,9	173,6 +10,3 + 2,2
43 8	EH. M. FAHRZEUGEN, MASCHINEN UND BUEROEINRICHTUNGEN		99,84	124,1	127,6	134,0	134,5 + 5,4 + 0,4
43 9	EH. M. SONSTIGEN WAREN		14,19	123,8	124,7	129,6	132,1 + 5,9 + 1,9
	NACH WIRTSCHAFTSUNTERGRUPPEN UND -KLASSEN						
43 1 *)	EINZELHANDEL MIT NAHRUNGS- UND GENUSSMITTELN UND GEMISCHTMAREN		341,97	123,6	124,4	131,6	131,7 + 5,9 + 0,1
	DARUNTER						
43 10 *)	EH. M. NAHRUNGS- UND GENUSSMITTELN VERSCH. ART (OHNE AUSGEPRAEGTEN SCHWERPUNKT) UND GEMISCHTMAREN		264,87	123,6	124,7	131,9	131,9 + 5,8 -
43 14 0	EH. M. KARTOFFELN, GEMUESE, OBST UND SUEDFRUECHTEN		11,43	123,2	115,3	135,4	131,6 +14,1 - 2,8
43 14 1	EH. M. MILCH, MILCHERZEUGNISSEN, FETTWAREN UND ETERN		19,89	124,0	126,3	133,7	135,1 + 7,0 + 1,0
43 14 2	EH. M. FISCHEN UND FISCHERZEUGNISSEN		3,70	150,9	153,8	149,1	156,1 + 2,8 + 6,0
43 14 4	EH. M. SUESSWAREN		2,82	115,2	117,4	122,9	123,1 + 4,9 + 0,2
43 14 5	EH. M. KAFFEE, TEE UND KAKAO		3,88	111,2	112,4	113,6	114,7 + 2,0 + 1,0
43 16	EH. M. GETRAENKEN		4,77	116,9	118,0	120,0	120,4 + 2,0 + 0,3
43 19	EH. M. TABAKWAREN		23,13	119,9	120,5	127,1	127,1 + 5,5 -
43 2	EINZELHANDEL MIT BEKLEIDUNG, WAESCHE, AUSSTATTUNGS- UND SPORTARTIKELN SOWIE MIT SCHUHEN		203,97	129,1	132,1	136,9	137,4 + 4,0 + 0,4
	DAVON						
43 20	EH. M. TEXTILWAREN INSGESAMT		169,68	127,3	130,4	135,2	135,7 + 4,1 + 0,4
43 22	EH. M. TEXTILWAREN VERSCHIEDENER ART (OHNE AUSGEPR. SCHWERPUNKT)		75,56	127,0	130,2	135,4	135,8 + 4,3 + 0,3
43 23	EH. M. OBERBEKLEIDUNG (OHNE EH. M. WIRK- UND STRICKWAREN)		60,42	128,1	130,7	135,1	135,7 + 3,8 + 0,4
43 28	EH. M. WAESCHE, WIRK-, STRICK- UND TEXTILKURZWAREN SOWIE MIT SCHNEIDERBEDARF		17,40	127,8	131,7	136,9	137,3 + 4,3 + 0,3
43 28	EH. M. SCHUHEN UND SCHUHWAREN		34,29	137,6	140,2	145,2	145,9 + 4,1 + 0,5
43 3	EINZELHANDEL MIT EISEN- UND METALLWAREN SOWIE MIT HAUSRAT UND WOHNBEDARF AUS KUNSTSTOFFEN, GLAS, FEINKERAMIK UND HOLZ (A.N.G.)		65,35	126,1	129,7	134,7	134,9 + 4,0 + 0,1
	DAVON						
43 30	EH. M. EISEN-, METALL- UND KUNSTSTOFFWAREN (A.N.G.) (OHNE EH. M.						
OHNE 4330B	WAPPEN, MUNITION UND JAGDARTIKELN)		22,33	126,1	130,1	136,8	137,1 + 5,4 + 0,2
43 33	EH. M. FEINKERAMISCHEN ERZEUGNISSEN UND GLASWAREN FUER DEN HAUSHALT		3,75	127,6	132,1	137,3	137,6 + 4,2 + 0,2
43 36 0	EH. M. MOEBELN UND SONSTIGEN EINRICHTUNGSGEGENSTAENDEN (OHNE EH. M. GEBRAUCHTEN MOEBELN UND ANTIQUITAETEN)		39,27	125,7	129,0	133,2	133,3 + 3,3 + 0,1
43 4	EINZELHANDEL MIT ELEKTROTECHN., FEINMECH. UND OPTISCHEN ERZEUGNISSEN, SCHMUCK-, LEDER-, GALANTERIE- UND SPIELWAREN SOWIE MIT MUSIKINSTRUMENTEN		49,26	123,2	125,9	130,3	130,5 + 3,7 + 0,2
43 40	EH. M. ELEKTROTECHN. ERZEUGNISSEN (A.N.G.), RUNDUNK-, FERNSEH- UND PHONOGERAETEN SOWIE MIT LEUCHTEN		21,63	109,2	110,9	113,3	113,2 + 2,1 - 0,1
43 5	EINZELHANDEL MIT PAPIERWAREN UND DRUCKERZEUGNISSEN		21,43	125,4	129,9	137,1	137,7 + 6,0 + 0,4
43 6	EINZELHANDEL MIT PHARMAZ., ORTHOPAED., MEDIZIN. UND KOSMETISCHEN ARTIKELN SOWIE MIT PUTZ- UND REINIGUNGSMITTELN		53,41	121,7	124,9	129,2	129,5 + 3,7 + 0,2
	DARUNTER						
43 60 0	APOTHEKEN		29,68	121,5	123,9	128,6	128,8 + 4,0 + 0,2
43 60 4	DROGERIEN		18,97	122,7	127,2	130,7	131,0 + 3,0 + 0,2
43 7	EINZELHANDEL MIT KOHLE, SONSTIGEN FESTEN BRENNST. UND MINERALOELERZEUGN.		32,97	152,1	157,4	169,9	173,6 +10,3 + 2,2
	DAVON						
43 70	EH. M. BRENNSTOFFEN		29,67	151,6	157,8	171,3	175,2 +11,0 + 2,3
43 75	EH. M. MINERALOELERZEUGNISSEN (TANKSTELLEN-ABSATZ IN EIGENEM NAMEN)		3,30	157,7	153,9	157,6	158,9 + 3,2 + 0,7
43 8	EINZELHANDEL MIT FAHRZEUGEN, MASCHINEN UND BUEROEINRICHTUNGEN		99,84	124,1	127,6	134,0	134,5 + 5,4 + 0,4
	DARUNTER						
43 80	EH. M. FAHRZEUGEN, DEREN TEILEN UND ZUBEHÖR		75,68	122,5	126,0	132,0	132,5 + 5,2 + 0,4
43 9	EINZELHANDEL MIT SONSTIGEN WAREN		14,19	123,8	124,7	129,6	132,1 + 5,9 + 1,9

\*) EINSCHLIESSLICH 43 04  
EH. M. = EINZELHANDEL MIT A.N.G. = ANDERWEITIG NICHT GENANNT



# II. INDEX DER EINZELHANDELSPREISE

## 8. WARENGLIEDERUNG

1970 = 100

INDEX, INDEXGRUPPE	NACH HAUPTGRUPPEN	WAEGUNGS- ANTEIL AN GESAMT- INDEX	1974 DURCH- SCHNITT	VERAENDERUNG OKT. 1975 GEGENUEBER OKT. SEPT. 1974 1975 IN PROZENT			
				1974 OKT.	1975 SEPT.	1974 OKT.	1975 SEPT.
EINZELHANDEL INSGESAMT		1000	125,9	128,4	134,6	135,0	+ 5,1 + 0,3
EINZELHANDEL OHNE BES. ERNTE-, SAISON- U. WITTERUNGSABH. NAHRUNGSMITTEL SOWIE OHNE BLUMEN, KOHLE U. HEIZOEL		925,32	125,0	127,8	133,4	133,9	+ 4,8 + 0,4
BES. ERNTE-, SAISON- U. WITTERUNGSABH. NAHRUNGSM. SOWIE BLUMEN, KOHLE U. HEIZOEL		74,68	137,9	134,6	149,7	149,9	+11,4 + 0,1
NAHRUNGS- UND GENUSSMITTEL		340,09	123,6	124,3	131,6	131,7	+ 6,0 + 0,1
KLEIDUNG, SCHUHE		227,28	129,5	132,5	137,4	138,0	+ 4,5 + 0,4
BRENNSTOFFE		29,90	153,1	159,4	173,2	177,4	+11,3 + 2,4
UEBRIGE WAREN FUER DIE HAUSHALTSFUEHRUNG		178,83	124,4	127,7	133,5	133,9	+ 4,9 + 0,3
1 VERKEHRSZWECKE		170,83	124,4	127,7	133,5	133,9	+ 4,9 + 0,3
WAREN FUER 1 DIE KOERPER- UND GESUNDHEITSPFLEGE		74,90	124,7	128,0	133,9	134,5	+ 5,1 + 0,4
1 BILDUNGS- UND UNTERHALTUNGSZWECKE		52,29	122,5	125,8	130,6	130,9	+ 4,1 + 0,2
PERSOENLICHE AUSSTATTUNG, SONSTIGE WAREN		74,09	118,2	121,2	125,5	125,7	+ 3,7 + 0,2
		22,62	142,3	146,4	151,7	152,1	+ 3,9 + 0,3
NACH GRUPPEN UND UNTERGRUPPEN							
NAHRUNGS- UND GENUSSMITTEL		340,09	123,6	124,3	131,6	131,7	+ 6,0 + 0,1
NAHRUNGSMITTEL		260,10	125,9	126,7	135,2	135,1	+ 6,8 - 0,1
FLEISCH UND FLEISCHWAREN, FISCH UND FISCHWAREN		46,93	126,8	127,1	132,5	134,3	+ 5,7 + 1,4
FLEISCH UND FLEISCHWAREN		35,45	124,0	123,5	129,8	131,0	+ 6,1 + 0,9
FISCH UND FISCHWAREN		11,48	135,9	139,1	140,7	144,4	+ 3,8 + 2,6
EIER		8,69	131,8	129,6	122,5	123,6	- 4,6 + 0,9
MILCH, KAESE, BUTTER		53,62	123,0	125,0	134,6	136,5	+ 9,2 + 1,4
SPEISEFETTE- UND OELE (OHNE BUTTER)		17,53	136,4	146,4	148,1	148,5	+ 0,1 - 1,1
BROT UND BACKWAREN		23,64	137,6	140,8	147,4	147,8	+ 5,0 + 0,3
MEHL, MAERKMittel, KARTOFFELERZEUGNISSE		23,97	125,4	128,3	131,0	131,1	+ 2,2 + 0,1
KARTOFFELN		6,78	107,2	85,8	147,2	142,5	+66,1 - 3,2
GEWUESE, OBST UND MARMELADE		37,41	127,5	122,0	133,6	129,4	+ 6,1 - 3,1
FRISCHGEWUESE		10,20	128,1	101,6	114,6	113,9	+12,1 - 0,6
GEWUESEKONSERVEN		4,88	114,4	117,3	122,7	122,8	+ 4,7 + 0,1
FRISCHOBST		16,08	132,3	134,4	151,1	142,1	+ 5,7 - 6,0
OBSTKONSERVEN, TROCKENOBST		4,05	124,6	127,4	126,7	126,1	- 1,0 - 0,5
MARMELADE		2,20	122,3	125,0	129,7	130,0	+ 4,0 + 0,2
ZUCKER, SUESSWAREN		32,76	117,4	120,8	132,5	132,2	+ 9,4 - 0,2
GEWUERZE UND AEHNLICHE BACK- UND SPEISEZUTATEN		2,37	118,9	121,2	126,8	127,2	+ 5,0 + 0,3
ALKOHOLFREIE GETRAENKE		6,40	120,8	121,7	125,9	126,2	+ 3,7 + 0,2
GENUSSMITTEL		79,99	116,1	116,5	119,9	120,3	+ 3,3 + 0,3
BOEHNENKAFFEE		15,40	104,6	104,8	101,0	103,3	- 1,4 + 2,3
ECHTER TEE		1,20	110,2	112,4	117,7	118,3	+ 5,2 + 0,5
ALKOHOLISCHE GETRAENKE		26,37	119,0	120,3	122,7	122,7	+ 2,0 -
TABAKWAREN		37,02	119,0	119,0	125,8	125,8	+ 5,7 -
KLEIDUNG, SCHUHE		227,28	129,5	132,5	137,4	138,0	+ 4,5 + 0,4
OBERBEKLEIDUNG		121,99	129,0	131,4	136,1	136,7	+ 4,0 + 0,4
HERREN- UND KNABENOBEBEKLEIDUNG		40,79	127,6	129,8	133,7	134,2	+ 3,4 + 0,4
DAMEN- UND MACHENOBEBEKLEIDUNG		81,20	129,5	132,1	137,3	137,9	+ 4,4 + 0,4
SONSTIGE BEKLEIDUNG		68,95	125,0	128,5	134,4	134,8	+ 4,9 + 0,3
SCHUHE		36,34	140,2	142,6	147,6	148,3	+ 4,0 + 0,5
BRENNSTOFFE		29,90	153,1	159,4	173,2	177,4	+11,3 + 2,4
UEBRIGE WAREN FUER DIE HAUSHALTSFUEHRUNG		178,83	124,4	127,7	133,5	133,9	+ 4,9 + 0,3
MOEBEL		42,18	127,1	130,4	134,1	134,2	+ 2,9 + 0,1
HEIMTEXTILIEN, HAUSHALTSAESCHKE		37,98	123,8	127,4	133,9	134,0	+ 5,2 + 0,1
HEIZ- UND KOCHGERAETE, BELEUCHTUNGSKOERPER		7,25	115,7	118,0	124,3	124,4	+ 5,4 + 0,1
HAUSHALTSMASCHINEN UND -GERAETE		40,35	123,1	126,8	133,0	133,2	+ 5,0 + 0,2
DARUNTER		11,29	112,4	114,8	121,4	121,3	+ 5,7 - 0,1
LANGLEBIGE, HOCHWERTIGE ELEKTR. HAUSHALTSMASCHINEN UND -GERAETE		6,15	135,3	141,0	146,6	147,0	+ 4,5 + 0,3
TAPETEN, FARBEN, BAUSTOFFE		44,92	123,3	126,1	132,6	133,8	+ 6,1 + 0,9
SONSTIGE WAREN FUER DIE HAUSHALTSFUEHRUNG							
WAREN FUER VERKEHRSZWECKE		74,90	124,7	128,0	133,9	134,5	+ 5,1 + 0,4
KRAFTFAHRZEUGE UND FAHRRADER		56,02	129,3	129,5	136,6	137,3	+ 6,0 + 0,5
KRAFTSTOFFE		4,43	155,9	152,2	154,8	155,6	+ 2,2 + 0,5
SONSTIGE WAREN FUER EIGENE KRAFTFAHRZEUGE		14,45	112,1	113,7	117,3	117,1	+ 3,0 - 0,2
WAREN FUER DIE KOERPER- UND GESUNDHEITSPFLEGE		52,29	122,5	125,8	130,6	130,9	+ 4,1 + 0,2
WAREN FUER DIE KOERPERPFLEGE		13,92	118,5	122,3	127,1	127,2	+ 4,0 + 0,1
WAREN FUER DIE GESUNDHEITSPFLEGE		38,37	123,9	127,1	131,9	132,3	+ 4,1 + 0,3
DARUNTER		26,12	120,6	122,6	127,9	128,2	+ 4,6 + 0,2
PREPARATE ZUR INNEREN ANWENDUNG							
WAREN FUER BILDUNGS- UND UNTERHALTUNGSZWECKE		74,09	118,2	121,2	125,5	125,7	+ 3,7 + 0,2
RUNDPUNK-, FERNSEH- UND PHONOGERAETE UND DEREN ZUBEHOERTEILE		15,53	103,6	104,1	103,9	103,8	- 0,3 - 0,1
FOTO- UND KINOAPPARATE UND DEREN ZUBEHOERTEILE		4,72	98,8	98,9	100,1	100,3	+ 1,4 + 0,2
BUECHER, ZEITUNGEN, ZEITSCHRIFTEN		15,02	122,3	124,4	133,4	134,5	+ 8,1 + 0,8
SONSTIGE WAREN FUER BILDUNGS- UND UNTERHALTUNGSZWECKE		38,82	124,6	129,5	134,1	134,2	+ 3,6 + 0,1
PERSOENLICHE AUSSTATTUNG, SONSTIGE WAREN		22,62	142,3	146,4	151,7	152,1	+ 3,9 + 0,3
UHREN, ECHTER SCHMUCK		9,60	156,3	162,1	168,7	168,7	+ 4,1 -
SONSTIGE PERSOENLICHE AUSSTATTUNG		13,02	131,9	134,6	139,3	139,9	+ 3,9 + 0,4

WARE	EINHEIT	1974	1975	1974	1975
		OKT.	SEPT.	OKT.	SEPT.
		PREIS IN DM		1970 = 100	
NAHRUNGS- UND GENUSSMITTEL					
RINDFLEISCH ZUM KOCHEN, VOM DER QUERRIPPE, WIE GEWACHSEN	1 KILLO	7,94	8,56	8,63*	126,6
RINDFLEISCH ZUM SCHMOREN BZW. BRATEN, AUS DER KEULE, OHNE KNOCHEN	1 KILLO	13,18	14,32	14,45*	131,5
RINDFLEISCH, LENDENFILET	1 KILLO	25,40	27,70	27,90*	145,3
ROASTBEEF	1 KILLO	19,13	21,30	21,50*	137,0
SCHWEINEBAUCHFLEISCH, FRISCH, WIE GEWACHSEN	1 KILLO	5,12	5,70	5,81*	110,9
SCHWEINEBRATEN, FRISCH, SCHULTER, OHNE KNOCHEN UND OHNE FETT	1 KILLO	10,50	11,26	11,42*	114,5
SCHWEINEFLEISCH, KOTELETT, OHNE FILET	1 KILLO	9,54	10,62	10,76*	114,4
SCHWEINELEBER, FRISCH	1 KILLO	8,42	8,57	8,64*	110,0
KALBSSCHNITZEL	1 KILLO	.	23,00	23,10*	.
SUPPENHUNN, KOCHFERTIG, HANDELSKLASSE A (TIEFKUEHLKOST)	1 KILLO	3,98	3,69	3,73*	106,9
BRATHAENDCHEN, BRATFERTIG, HANDELSKLASSE A (TIEFKUEHLKOST)	1 KILLO	4,56	4,50	4,54*	113,4
CERVELATWURST, SPITZENQUALITAET	1 KILLO	16,71	17,46	17,70*	124,5
SALAMI INLAENDISCHER HERKUNFT, UNGARISCHE ART, SPITZENQUALITAET	1 KILLO	.	17,40	17,63*	126,3
STREICHMETTWURST (BRAUNSCHEWIGER ART), SPITZENQUALITAET	1 KILLO	.	10,66	10,73*	126,1
KALBSLEBERWURST	1 KILLO	12,34	12,83	12,97*	124,8
FLEISCHWURST (BRUEHWURST), EINFACHE QUALITAET	1 KILLO	.	7,47	7,56*	.
JAGDWURST, MITTELQUALITAET	1 KILLO	10,66	11,14	11,23*	127,0
GEKOECHTER SCHINKEN (INTERSCHINKEN)	1 KILLO	16,90	17,68	17,84*	124,4
SCHINKENSPECK, MAGER	1 KILLO	16,49	17,65	17,80*	121,7
BAUCHSPECK, GERAUECHERT, MAGER	1 KILLO	.	8,68	8,79*	118,9
RINDSUGLASCH, IN DOSEN ZU ETWA 400 G NETTO, MARKENWARE	1 KILLO	.	7,59	7,60*	.
BOCKWURST, IN DOSEN ZU ETWA 360 G WURSTEINMAASSE, MARKENWARE	1 KILLO	.	10,39	10,43*	.
FLEISCHSALAT, IN PACKUNGEN ZU ETWA 200 G	1 KILLO	.	7,00	7,03*	125,7
EIER-RAVIOLI MIT PASTETENFUELLUNG IN TOMATENSOSSE	1/1 DOSE	2,34	2,52	2,53*	104,5
SEEFISCH, KABELJAU (DORSCH) IN STUECKEN (KEIN FILET), FRISCH (NICHT SEEGEFROSTET)	1 KILLO	7,81	7,30	8,02*	166,0
SEELACHSFILET	1 KILLO	6,77	6,09	6,65*	168,6
ROTBARSCH/GOLDBARSCH-FILET	1 KILLO	9,84	9,85	10,07*	152,1
ROTBARSCH/GOLDBARSCH-FILET IN PACKUNGEN ZU ETWA 400 G (TIEFKUEHLKOST)	1 KILLO	8,82	9,56	9,51*	136,1
MERINGE IN TOMATENSOSSE, IN DOSEN ZU 190 BIS 200 G	1 DOSE	1,32	1,39	1,40*	137,5
DELSARDINEN OHNE HAUT UND OHNE GRAETEN, IN OLIVENÖL (1/4 CLUB, 30 MM, DOSE NETTO 125 G)	1 DOSE	1,63	1,65	1,65*	117,1
BUECKLINGE MIT KOPF, UNAUSGENOMMEN	1 KILLO	6,85	7,10	7,19*	138,1
ROLLMOPS IN GLAESERN	1 KILLO	10,32	10,88	10,91*	127,7
MERINGSSALAT, IN PACKUNGEN ZU ETWA 200 G	1 KILLO	.	7,16	7,18*	.
FISCHSTAEBCHEN, IN PACKUNGEN ZU ETWA 300 G (TIEFKUEHLKOST)	1 KILLO	8,47	8,27	8,19*	125,3
DEUTSCHE EIER, GUETEKLASSE A, GEWICHTSKLASSE 3, IN PACKUNGEN ZU 10 STUECK	10 STUECK	.	2,19	2,20*	129,9
FRISCHE VOLLMILCH, IN STANDFESTEN PACKUNGEN, 3,5 PROZENT FETTGEHALT	1 LITER	.	1,07	1,08*	137,4
FRISCHE VOLLMILCH, IN PLASTIKSCHLAUCHPACKUNGEN, 3,5 PROZENT FETTGEHALT	1 LITER	.	0,99	1,00*	138,9
H-MILCH, IN STANDFESTEN PACKUNGEN, 1,5 PROZENT FETTGEHALT	1 LITER	.	0,90	0,90*	143,8
SAHNE, SUESS, IN PLASTIKBECHERN ZU 200 G, MINDESTENS 30 PROZENT FETTGEHALT	200 GRAMM	.	1,14	1,16*	107,5
KONDENSIERTE MILCH, UNGEZUCKERT, 7,5 PROZENT FETTGEHALT, IN DOSEN ZU ETWA 170 G	1 DOSE	.	0,49	0,49*	129,8
JOGHURT OHNE FRUCHTZUSATZE, IN PLASTIKBECHERN ZU ETWA 150 BIS 175 G, 3,5 PROZENT FETTGEHALT	1 KILLO	.	3,03	3,06*	133,5
SPEISEQUARK, MAGERSTUFE MIT WENIGER ALS 10 PROZENT FETTGEHALT 1. TR.), IN PACKUNGEN ZU 250 G	250 GRAMM	0,72	0,78	0,79*	155,2
EMMENTALER, 45 PROZENT FETT 1. TR., IN ANSCHNITT ODER IN STUECK ABGEPAKT	1 KILLO	11,35	12,25	12,33*	128,1
EDAMER ODER GOUDA, 40-45 PROZENT FETT 1. TR., IN STUECK ABGEPAKT	1 KILLO	.	9,68	9,74*	128,9
TILSITER, 45 PROZENT FETT 1. TR., IN STUECK ABGEPAKT	1 KILLO	.	10,01	10,04*	123,7
CAMEMBERT INLAENDISCHER HERKUNFT, 45 PROZENT FETT 1. TR., IN SCHNITTELN ZU 125 G	125 GRAMM	1,44	1,53	1,54*	131,4
HARZER/MAINZER KAESE	1 KILLO	5,47	6,20	6,24*	149,1
DEUTSCHE MARKENBUTTER, IN PACKUNGEN ZU 250 G	250 GRAMM	1,96	2,12	2,16	105,8
MARGARINE, DELIKATESSE-MARGARINE, IN PACKUNGEN ZU 250 G	250 GRAMM	1,14	1,16	1,14*	145,4
KOKOSFETT, IN PLATTEN ZU 250 G, MARKENWARE	1 KILLO	.	5,34	5,13*	154,8
SCHWEINESCHMALZ INLAENDISCHER HERKUNFT, OHNE GRIEDER PFLANZENÖL (KEIN OLIVENÖL), IN DOSEN ODER FLASCHEN, MITTLERE QUALITAET	1 KILLO	.	3,02	3,05*	122,3
OLIVENÖL, IN DOSEN, MARKENWARE	1 LITER	3,62	3,98	3,97*	154,1
ORTSUEBLICHES ROGGENBROT	1 LITER	.	10,13	10,15*	117,2
HELLES MISCHBROT	1 KILLO	1,94	2,04	2,04*	149,3
DUNKLES MISCHBROT	1 KILLO	1,99	2,08	2,08*	146,9
WEISSBROT	1 KILLO	1,94	2,05	2,06*	146,0
SCHNITTBROT, ROGGEN-VOLLKORNBROT, IN PACKUNGEN ZU 500 G	500 GRAMM	1,36	1,42	1,43	151,5
TOASTBROT, IN SCHEIBEN, IN PACKUNGEN ZU 500 G	500 GRAMM	1,52	1,53	1,53*	128,6
ROGGEN-KNAECKEBROT (SCHWEDISCHER ART), IN PACKUNGEN ZU ETWA 200 BIS 240 G	1 KILLO	.	5,14	5,13*	155,4
ZWIEBACK, IN PACKUNGEN ZU ETWA 225 G, MARKENWARE	1 KILLO	.	5,00	4,99*	111,6
BROETCHEN, SEMMEL (NUR WASSERWARE)	1 KILLO	3,10	3,24	3,25*	140,7
EINFACHES HEFEGEBAECK (HOERNCHEN, WICKELCHEN U. DGL.)	1 KILLO	.	7,10	7,12*	162,3
KAESESAHMETORTE, HOEHE 6 CM, DURCHMESSER ETWA 28 CM	1 TORTE	19,46	20,40	20,50*	124,1
TORTENBODEN (FUER OBSTBELAG), BISKUIT, DURCHMESSER ETWA 28 CM	1 STUECK	2,31	2,05	2,06*	116,7
SANDKUCHEN, IN KASTENFORM, OHNE SCHOKOLADENGUSS, ETWA 500 G	500 GRAMM	.	3,55	3,57*	123,9
BUTTERKEKS (UNGEFUELLT), IN PACKUNGEN ZU ETWA 175 G, MARKENWARE	1 KILLO	.	9,38	9,38*	115,0
SALZSTAEBCHEN, IN BEUTELN ZU ETWA 130 G	1 KILLO	6,55	7,22	7,24*	128,8
WEIZENMEHL, TYPE 405, IN PACKUNGEN ZU 1 KG	1 KILLO	1,12	1,16	1,16*	113,0
WEIZENGRIESS (KINDERGRIESS), IN PACKUNGEN ZU 500 G	500 GRAMM	.	2,06	2,07*	140,2
HAFERFLOCKEN, 1. SORTE, IN PACKUNGEN ZU ETWA 500 G, MARKENWARE	1 KILLO	2,71	2,89	2,89*	130,1
LANGKORNEREIS, GLASIERT, IN PACKUNGEN ZU 500 G	500 GRAMM	1,73	1,65	1,64*	151,4
REIS IN KOCHBEUTEL, IN PACKUNGEN ZU 250 G	250 GRAMM	1,12	1,14	1,14*	134,1
CORNFLAKES, IN PACKUNGEN ZU ETWA 350 G, MARKENWARE	1 KILLO	6,20	6,58	6,61*	129,0
EIERNUDELN, IN PACKUNGEN ZU 500 G, EINFACHE QUALITAET	500 GRAMM	1,55	1,46	1,46*	143,3
FRISCHEI-NUDELN, IN PACKUNGEN ZU 250 G, MARKENWARE	250 GRAMM	1,32	1,31	1,31*	133,5
PUDDINGPULVER ZUM KOCHEN, VANILLEGESCHMACK, IN BEUTELN ZU ETWA 45 G, MARKENWARE	100 GRAMM	0,55	0,60	0,60*	123,8
FERTIGE SUPPEN IN BEUTELN, Z.B. RINDFLEISCHSUPPE, BEUTEL FUER 4 TELLER, MARKENWARE	1 BEUTEL	0,81	0,86	0,87*	123,5
SUPPE IN DOSEN, GUTE QUALITAET, Z.B. OCHSENSCHWANZSUPPE, DOSE ZU ETWA 400 G INHALT, MARKENWARE	1 KILLO	4,39	4,64	4,66*	118,5
SUPPENWUERZE, IN FLASCHEN ZU 250 G, MARKENWARE	250 GRAMM	1,72	1,89	1,89*	113,5
LINSEN, MITTLERE GROESSE, IN PACKUNGEN ZU 500 G	500 GRAMM	1,86	1,67	1,66*	161,1
SPEISEERBSEN, TROCKEN, GELB ODER GRUEN, UMGESCHAELT, IN PACKUNGEN ZU 500 G, 1. SORTE	500 GRAMM	1,74	1,46	1,44*	180,9

ZU DEN ABSOLUTEN PREISANGABEN BITTE ERLÄUTERUNGEN, ABSCHNITT 3 A., BEACHTEN

# III. VERBRAUCHERPREISE

WARE	EINHEIT	1974	1975	1974	1975	
		OKT.	SEPT.	OKT.	SEPT.	
		PREIS IN DM		1970 = 100		
NOCH NÄHRUNGS- UND GENUSSMITTEL						
SPEISESTÄRKE, IN PACKUNGEN ZU ETWA 400 G, MARKENWARE	1 KILLO	3,05	3,49	3,55*	133,0	145,0
POMMES FRITES, VORGEBRÄTEN, IN PACKUNGEN ZU ETWA 450 G (TIEFKUEHLKOST)	1 KILLO	.	3,58	3,68*	.	120,3
KARTOFFELCHIPS, IN BEUTELN ZU ETWA 150 G	1 KILLO	.	12,60	12,54*	.	119,3
KARTOFFELPUREE, VORGEFERTIGT, IN PACKUNGEN ZU ETWA 250 G, MARKENWARE	1 KILLO	.	8,22	8,26*	116,6	119,4
BABY-MILCHNÄHRUNG, PULVERFORM, IN PACKUNGEN ZU ETWA 200 G, MARKENWARE	1 KILLO	10,98	11,78	11,95*	132,7	137,6
KINDERKOST, GEMÜSE MIT FLEISCH, PUERIERT, IN GLAESERN ZU 190 G	190 GRAMM	1,24	1,35	1,36*	107,1	115,0
KARTOFFELN IN 2 1/2-KG-PACKUNGEN, HANDELSKLASSE I	2 1/2 KILLO	1,01	1,74	1,68*	85,9	147,3
WEISSKOHLE, HANDELSKLASSE I	1 KILLO	0,74	0,93	0,86*	97,9	124,8
WIRSTINGKOHLE, HANDELSKLASSE I	1 KILLO	0,79	1,05	0,99*	90,5	120,7
BLUMENKOHLE, 15-20 CM AUFLAGEDURCHMESSER, HANDELSKLASSE I	1 KILLO	1,59	1,92	1,91*	124,1	144,1
ROTKOHLE (BLAU-KRAUT), HANDELSKLASSE I	1 KILLO	0,76	0,96	0,89*	89,3	127,7
MOHRRUEBEN (SPEISEMOHREN, GELBE RUEBEN, WURZELN), HANDELSKL. I	1 KILLO	1,02	1,34	1,19	110,1	143,1
KOPFSALAT, HANDELSKLASSE I	1 KILLO	1,75	2,27	2,29*	85,4	109,0
ZWIEBELN, HANDELSKLASSE I	1 KILLO	1,06	1,41	1,33	82,6	107,4
LAUCH (PORREE), HANDELSKLASSE A	1 KILLO	1,75	2,15	1,91*	108,0	135,8
GRÜNE BOHNEN, HANDELSKLASSE I	1 KILLO	2,76	2,72	2,84*	122,1	121,3
ERBSEN (SCHOTEN), HANDELSKLASSE I	1 KILLO	.	.	.	.	.
TOMATEN, HANDELSKLASSE I	1 KILLO	2,22	2,17	2,35*	109,0	104,1
GRÜNE PAPRIKASCHOTEN, HANDELSKLASSE I	1 KILLO	2,11	2,14	2,27*	65,7	63,9
SALATGURKEN (TREIBHAUSWARE), HANDELSKLASSE I	1 KILLO	1,50	1,50	1,62*	85,0	84,7
CHAMPIGNONS, FRISCH, UNGEPUTZT, IN KLEINEM BEHÄLTERN ZU ETWA 250 G ODER LÖSE, HANDELSKLASSE I	1 KILLO	.	5,57	5,65*	.	166,5
GEMÜSEKONSERVEN, ROTKOHLE IN GLAESERN, TAFELFERTIG, MARKENWARE	720 ML	.	1,31	1,32*	.	113,9
GEMÜSEKONSERVEN, JUNGE ERBSEN, FEIN, EWG-NORM	1/1 DOSE	1,37	1,43	1,43*	107,9	111,3
GEMÜSEKONSERVEN, GRÜNE BOHNEN (BRECHBOHNEN), EWG-NORM	1/1 DOSE	1,21	1,23	1,23*	111,8	115,6
GEMÜSEKONSERVEN, FRISCHGEMÜSE-MISCHUNG MIT KAROTTEN	1/1 DOSE	1,49	1,56	1,57*	111,8	115,5
GEMÜSEKONSERVEN, STANGENS-PARGEL, IMPORTWARE	1/1 DOSE	.	4,76	4,76*	125,2	123,9
TOMATENMARK, DREIFACH KONZENTRIERT, IN TUBEN ZU ETWA 200 G	200 GRAMM	.	1,60	1,61*	140,1	155,3
TOMATENKETCHUP, IN FLASCHEN ZU 340 G	1 FLASCHE	.	1,45	1,45*	117,8	125,1
SPINAT, IN PACKUNGEN ZU ETWA 600 G (TIEFKUEHLKOST)	1 KILLO	.	2,70	2,70*	117,6	121,2
SUPPENGEMÜSE, IN PACKUNGEN ZU ETWA 450 G (TIEFKUEHLKOST)	1 KILLO	.	4,18	4,18*	108,5	107,8
SAUERKRAUT, IN DOSEN, MARKENWARE	1/1 DOSE	1,60	1,66	1,66*	111,4	117,8
DELIKATESSEKURKEN, (NICHT IN SCHEIBEN), IN GLAESERN	720 ML	.	1,67	1,65*	117,4	122,2
TAFELÄPFEL, HANDELSKLASSE I	1 KILLO	1,67	2,14	1,79*	161,1	200,2
TAFELÄPFEL, HANDELSKLASSE II	1 KILLO	1,23	1,50	1,23*	156,6	186,2
TAFELBIRNEN, HANDELSKLASSE I	1 KILLO	.	1,93	1,81*	.	151,7
SÜSSKIRSCHEN, HANDELSKLASSE I	1 KILLO	.	.	.	.	.
PFLAUMEN ODER ZWETSCHGEN, HANDELSKLASSE I	1 KILLO	1,63	2,37	2,87*	153,3	198,5
AUSLAENDISCHE PFIRSICHE, HANDELSKLASSE I	1 KILLO	.	2,82	.	.	136,7
ERDBEEREN (KEINE TREIBHAUSWARE), HANDELSKLASSE I	1 KILLO	.	.	.	.	.
WEINTRAUBEN (DATTELTRAUBEN), HANDELSKLASSE I	1 KILLO	1,85	2,12	2,08*	66,6	76,0
ZITRONEN, HANDELSKLASSE I	1 KILLO	2,25	3,50	3,14	128,8	193,3
APFELSINEN, HANDELSKLASSE I	1 KILLO	1,94	2,16	2,10	140,9	156,9
GRAPEFRUIT, HANDELSKLASSE I	1 KILLO	.	2,59	2,47*	.	164,6
BANANEN, MARKENWARE	1 KILLO	1,55	1,46	1,42	110,9	105,7
SULTANINEN, IN BEUTELN ZU 250 G, MITTLERE SORTE	250 GRAMM	1,29	1,13	1,09*	172,1	156,5
ERDMUESSE, GESCHAELE, GESALZEN, IN BEUTELN ZU ETWA 60 G	1 KILLO	.	8,49	8,52*	117,4	122,9
SÜSSE MANDELN, IN BEUTELN ZU 250 G	1 KILLO	.	12,55	12,47*	126,5	117,3
OBSTKONSERVEN, APFELN, IN GLAESERN ZU ETWA 700 G, I. QUALITÄT	1/1 GLAS	.	1,10	1,10*	119,5	124,2
OBSTKONSERVEN, PFIRSICHE, HALBE FRUCHT, GESCHAELE	1/1 DOSE	.	1,94	1,94*	112,5	115,8
OBSTKONSERVEN, ANANAS, IN SCHEIBEN	1/1 DOSE	2,06	2,19	2,19*	118,0	123,0
ERDBEEREN, IN PACKUNGEN ZU ETWA 300 G (TIEFKUEHLKOST)	1 KILLO	8,36	8,99	9,07*	106,2	111,0
ERDBEER-KONFITUREN, GANZE FRÜCHTE, IN GLAESERN ZU 450 G, MARKENWARE	1 GLAS	.	1,99	1,99*	124,9	129,6
ZUCKER, KRISTALLRAFFINADE, IN PACKUNGEN ZU 1 KG, EWG-KATEGORIE I	1 KILLO	1,43	1,72	1,70*	123,6	145,8
DEUTSCHER BIENENHONIG, IN GLAESERN ZU ETWA 500 G, MARKENWARE	1 KILLO	10,63	10,19	10,22*	121,2	122,6
AUSLAENDISCHER BIENENHONIG, IN GLAESERN ZU ETWA 500 G, MITTLERE QUALITÄT	1 KILLO	7,23	7,15	7,09*	143,3	143,5
FRUCHTBOMBONS, UNGEFUELLT, EINZELN VERPACKT, IN BEUTELN ZU 150-175 G	1 KILLO	.	5,95	5,97*	122,8	129,0
WEICHKARAMELLEN, EINZELN VERPACKT, IN BEUTELN ZU 150-175 G	1 KILLO	.	6,64	6,66*	.	128,7
VOLLNUTZ-SCHOKOLADE, IN TAFELN, UNGEFUELLT, MARKENWARE	100 GRAMM	.	1,03	1,03*	105,9	115,5
PRALINEN, IN PACKUNGEN ZU ETWA 200-250 G, MARKENWARE	1 KILLO	.	17,95	17,87*	118,3	122,4
EISCREME, FUERST-PUECKLER-ART, HAUSHALTSPACKUNG ZU ETWA 500 ML (TIEFKUEHLKOST)	500 ML	.	2,22	2,23*	110,1	112,4
KAKAO, SCHWACH ENDET, IN PACKUNGEN ZU 125 G, MARKENWARE	125 GRAMM	1,14	1,30	1,32*	107,2	118,0
KAKAO-SCHNELLGETRAENK, IN PACKUNGEN ZU ETWA 400 G	1 KILLO	6,43	6,83	6,85*	103,9	108,8
SPEISESALZ, OHNE ZUSATZ, IN PACKUNGEN ZU 500 G	500 GRAMM	0,35	0,36	0,36*	131,0	137,1
WEINESSIG, IN FLASCHEN ZU 0,7 L, MARKENWARE	0,7 LITER	1,33	1,45	1,46*	129,0	139,3
SENF, IN GLAESERN ZU ETWA 250 G	1 KILLO	4,90	5,03	5,03*	121,8	128,9
GEHAELENER WEISSE PFEFFER, IN STREUDOSEN ODER GLAESERN, MIT EINEM FUELLGEWICHT VON ETWA 40 G	100 GRAMM	2,61	3,00	3,00*	117,0	122,8
PAPRIKA, IN STREUDOSEN ODER GLAESERN	100 GRAMM	2,57	3,04	3,05*	114,9	120,1
BACKPULVER, IN PACKUNGEN ZU ETWA 6 BEUTELN, MARKENWARE	6 BEUTEL	0,93	0,92	0,93*	116,3	116,0
SÜSSTOFF-TABLETTEN, IN PACKUNGEN ZU 100 STUECK	100 STUECK	1,47	1,52	1,51*	118,1	123,3
MAYONNAISE, 80 PROZENT FETTGEHALT, IN GLAESERN ZU 250 G	250 GRAMM	1,54	1,78	1,77*	117,4	129,2
APFELSAFT, NATURREIN, IN 0,7- ODER 1-L-EINWEG-FLASCHEN (SONST OHNE FLASCHENPFAND), MITTLERE QUALITÄT	1 LITER	1,09	1,06	1,06	142,5	142,4
ORANGENSAFT, REIN, UNKONZENTRIERT, UNGESUESST, IN 0,7- ODER 1-L-EINWEG-FLASCHEN (SONST OHNE FLASCHENPFAND), KEINE REFORMHAUSWARE	1 LITER	1,43	1,35	1,34*	98,7	96,2
TRAUBENSAFT, WEISS, UNKONZENTRIERT, IN 0,7-L-EINWEG-FLASCHEN (SONST OHNE FLASCHENPFAND), KEINE REFORMHAUSWARE	0,7 LITER	1,39	1,51	1,53*	120,6	125,1
JOHANNISBEERSAF, SCHWARZ, UNKONZENTRIERT, SÜSST, IN 0,7-L-EINWEG-FLASCHEN (SONST OHNE FLASCHENPFAND), MITTLERE QUALITÄT, KEINE REFORMHAUSWARE	0,7 LITER	1,73	1,79	1,79*	123,2	126,4
EINFACHES TAFELWASSER, OHNE GESCHMACK (KEIN KURBRUNNEN), IN 0,7-L-FLASCHEN, OHNE FLASCHENPFAND	0,7 LITER	0,54	0,56	0,56*	117,0	121,6
FRUCHTSAFTGETRAENK, KOHLENSÄUREHALTIG, IN 0,7-L-FLASCHEN, OHNE FLASCHENPFAND	0,7 LITER	0,76	0,81	0,80*	116,1	122,3
ERFRISCHUNGSGETRAENK, KOFFEINHALTIG (KEIN FRUCHTSAFTGETRAENK), IN 1-L-FLASCHEN, OHNE FLASCHENPFAND	1 LITER	.	1,14	1,13*	117,1	122,8
PFEFFERMINZTEE IN AUFGUSSBEUTELN ZU 2,5 G, IN PACKUNGEN MIT ETWA 10 BEUTELN	10 BEUTEL	0,98	1,05	1,06*	108,7	115,1
BOHNENKAFFEE, GERÖSTET, IN PACKUNGEN ZU 250 G, MITTL. QUALITÄT	250 GRAMM	4,32	4,15	4,24*	104,2	100,1
BOHNENKAFFEE, KOFFEINFREI, IN PACKUNGEN ZU 200 G	200 GRAMM	4,46	4,25	4,30*	106,0	101,2
INSTANT-BOHNENKAFFEE, IN GLAESERN ZU 100 G	100 GRAMM	.	5,86	5,93*	113,5	113,3

ZU DEN ABSOLUTEN PREISANGABEN BITTE ERLÄUTERUNGEN, ABSCHNITT 3 A., BEACHTEN

# III. VERBRAUCHERPREISE

WARE, LEISTUNG	EINHEIT	1974	1975	1974	1975	
		OKT.	SEPT.	OKT.	OKT.	SEPT.
		P R E I S I N D M			1 9 7 0 = 1 0 0	
NOCH NAHRUNGS- UND GENUSSMITTEL						
SCHWARZER CEYLON-TEE (ORANGE-PEKOE), IN PACKUNGEN ZU 100 G, MITTLERE QUALITAET (OHNE GRAU UND SPITZEN)	100 GRAMM	.	2,83	2,85*	112,1	115,2 115,9
SCHWARZER TEE IN AUFGUSSBEUTELN ZU 1,75 G, IN PACKUNGEN MIT ETWA 10 BEUTELN	10 BEUTEL	1,03	1,14	1,15*	112,4	120,3 120,8
FLASCHENBIER, GAENGIGE SORTE, 11-14 PROZENT STAMMWURZELGEHALT, IN 0,5-L-FLASCHEN, OHNE FLASCHENPFAND	0,5 LITER	.	0,78	0,78*	121,8	125,2 125,3
DOPPELKORN ODER TAFELAGAVIT, 38 PROZENT, IN 0,7-L-FLASCHEN	0,7 LITER	8,49	8,53	8,54*	121,1	123,6 123,6
WEINBRAND, IN 0,7-L-FLASCHEN, GUTE QUALITAET, MARKENWARE	0,7 LITER	.	10,77	10,81*	126,0	128,1 128,3
KRAEUTERLIKOER, INLAENDISCH, MIT MINDESTENS 30 PROZENT ALKOHOL-GEHALT, IN 0,7-L-FLASCHEN, MARKENWARE	0,7 LITER	.	11,91	11,89*	115,1	115,4 115,3
SCOTCH WHISKY, IN 0,7-L-FLASCHEN, GUTE IMPORTWARE	0,7 LITER	14,87	14,30	14,29*	113,5	113,8 113,7
WEISSWEIN, INLAENDISCH, QUALITAETSWEIN MIT ANTLICHER PRUEFNUMMER (OBA-WEIN), IN 0,7-L-FLASCHEN, LETZTER JAHRGANG	0,7 LITER	.	3,31	3,31*	118,6	120,6 120,4
ROTWEIN, AUSLAENDISCH, TAFELWEIN, IN 0,7- ODER 1-L-FLASCHEN	1 LITER	2,52	2,72	2,71*	123,2	126,3 126,2
DEUTSCHER SEKT (KEIN OBSTSCHAUMWEIN), EINSCHL. SEKTSTEUER, IN 0,75-L-FLASCHEN, MARKENWARE	0,75 LITER	6,48	6,00	6,03*	102,4	103,1 103,2
ZIGAREN, MITTLERE PREISLAGE	1 STUECK	0,30	0,35	0,35	100,0	116,7 116,7
ZIGAREN, OBERE PREISLAGE	1 STUECK	0,50	0,60	0,60	100,0	120,0 120,0
ZIGARILLOS, UNTERE PREISLAGE	10 STUECK	1,25	1,40	1,40	113,7	127,3 127,3
ZIGARETTEN, MITTLERE PREISLAGE	20 STUECK	2,30	2,40	2,40	115,0	120,0 120,0
ZIGARETTEN, GAENGIGE PREISLAGE	20 STUECK	2,20	2,30	2,30	121,5	127,0 127,0
ZIGARETTEN, OBERE PREISLAGE	20 STUECK	2,50	2,60	2,60	113,6	118,2 118,2
TABAK, FEINSCHNITT, GAENGIGE PREISLAGE	50 GRAMM	1,80	2,10	2,10	120,0	132,6 132,6

## KLEIDUNG, SCHUHE

STRASSENANZUG FUER HERREN, ZWEITEILIG, REINE SCHURWOLLE (MIT IWS), VORDERHOSENPUTTER, GUTE VERARBEITUNG, GR. 48	1 STUECK	269,00	274,00	275,00*	129,4	132,8 133,2
STRASSENANZUG FUER HERREN, ZWEITEILIG, MISCHEGEBE AUS ETWA 55 PROZENT SYNTHETISCHER FASER UND ETWA 45 PROZENT REINER SCHURWOLLE, MITTLERE QUALITAET, GR. 48	1 STUECK	237,00	241,00	242,00*	129,0	132,6 133,0
HERREN-SAKKO, BLAZER, REINE SCHURWOLLE (MIT IWS), MIT 2 ODER 3 METALLKNOEPPEN, GUTE VERARBEITUNG, GR. 48	1 STUECK	.	168,00	169,00*	139,0	139,9 140,3
HERREN-HOSE, MISCHEGEBE AUS ETWA 55 PROZENT SYNTHETISCHER FASER UND ETWA 45 PROZENT SCHURWOLLE, MITTLERE QUALITAET, GR. 48	1 STUECK	65,70	66,30	66,80*	139,8	145,0 145,8
NIESENHÖSE FUER KNABEN, BLUE JEANS, BAUMWOLLE, KOEPER, GR. 152	1 STUECK	20,90	22,70	23,30*	134,6	141,7 142,8
HERREN-MANTEL, SPORTLICH, MISCHEGEBE AUS ETWA 67 PROZENT SYNTHETISCHER FASER UND ETWA 33 PROZENT BAUMWOLLE, MITTLERE QUALITAET, GR. 48	1 STUECK	149,00	155,00	156,00*	139,3	143,5 144,3
BERUFSANZUG, ZWEITEILIG, KOEPER ODER DRELL, INDANTHREN, SANFOR, GR. 48	1 STUECK	35,50	38,00	38,10*	136,9	143,8 144,3
HERREN-PULLOVER MIT LANGEN ARM, EINFARBIG, REINE SCHURWOLLE (MIT IWS), FEINE STRICKART, FILZFREI AUSGERUESTET, GUTE VERARBEITUNG, GR. 50	1 STUECK	.	56,90	56,90*	131,0	134,3 135,0
KNABEN-PULLOVER MIT LANGEN ARM, SYNTHETISCHE FASER, GROBE STRICKART, MITTLERE QUALITAET, GR. 152	1 STUECK	.	24,90	25,00*	122,9	124,9 125,3
BADEMANTEL FUER HERREN, VELDURS, BAUMWOLLE, GUTE QUALITAET, GR. 48	1 STUECK	89,80	102,00	102,00*	127,3	134,0 134,4
ANDRAK MIT KAPUZE, MISCHEGEBE AUS ETWA 67 PROZENT SYNTHETISCHER FASER UND ETWA 33 PROZENT BAUMWOLLE, MITTLERE QUALITAET, GR. 152	1 STUECK	56,80	58,70	59,60*	123,3	127,0 128,2
SCHNEIDERARBEIT, ANFERTIGUNG EINES ZWEITEILIGEN HERRENANZUGES IN EINER MASCHNEIDEREI MIT MINDESTENS 2 ANPROBEN, PREIS OHNE STOFF, ABER MIT EINFACHEN ZUTATEN	1 MAL	496,00	520,00	517,00*	135,8	141,5 141,9
DAMEN-KOSTUEM, REINE SCHURWOLLE (MIT IWS), KANNGARN ODER TWEED, GANZ AUF TAFT GEPUETTERT, KLASSISCHE FORM MIT VARIANTEN ENTSPRECHEND DER MODE, GUTE VERARBEITUNG, GR. 42	1 STUECK	227,00	234,00	236,00*	134,4	138,7 139,5
DAMEN-KLEID MIT LANGEN ARM, ZWEITEILIG (JACKE UND ROCK), JERSEY AUS REINER SCHURWOLLE (MIT IWS), GEPUETTERT, MOEGLICHST GLATTER STIL, GUTE VERARBEITUNG, GR. 42	1 STUECK	171,00	178,00	179,00*	131,5	135,9 136,2
DAMEN-KLEID MIT HALBEM ARM, AUS CHEMIEFASER (ZELLULOSISCHER ODER SYNTHETISCHER FASER), OHNE BESONDERE APPLIKATION, GERADER SCHNITT UND GUTE VERARBEITUNG, GUTE QUALITAET, GR. 42	1 STUECK	.	110,00	111,00*	138,1	143,3 144,0
MAEDCHEN-KLEID MIT LANGEN ARM, SYNTHETISCHE FASER, GERADER SCHNITT UND GUTE VERARBEITUNG, MITTLERE QUALITAET, GR. 128	1 STUECK	.	42,30	42,50*	124,1	127,1 128,1
MAEDCHEN-KLEID MIT HALBEM ODER LANGEN ARM, BAUMWOLLESTOFF HOCHVERDELT (WASCHKLEID), GERADER SCHNITT UND GUTE VERARBEITUNG, MITTLERE QUALITAET, GR. 128	1 STUECK	36,20	35,30	36,10*	130,0	131,8 132,7
DAMEN-ROCK, SYNTHETISCHE FASER MIT WOLLE, AUF TAFT GEPUETTERT, EINFACHE VERARBEITUNG, MITTLERE QUALITAET, GR. 42	1 STUECK	48,80	52,50	53,20*	141,8	146,3 147,4
DAMEN-HOSE, LANG, PLANELL, MISCHEGEBE MIT WOLLE, GUTE VERARBEITUNG, GR. 42	1 STUECK	.	65,60	66,20*	.	145,6 146,5
HEMDLÖSE MIT LANGEN ARM, BAUMWOLLE, PFLEGELEICHT, EINFACHE VERARBEITUNG, GR. 42	1 STUECK	.	32,80	33,20*	143,1	147,0 148,1
KLEIDERSCHUERZE OHNE ARM, NORMALE LAENGE, BAUMWOLLE, PFLEGELEICHT, MITTLERE QUALITAET, GR. 42	1 STUECK	.	23,40	23,60*	133,5	138,2 138,8
KASACK-SCHUERZE FUER DAMEN, DREIQUIERTELLANG, SYNTHETISCHE FASER, GR. 42	1 STUECK	19,25	17,86	17,87*	121,7	123,6 123,9
DAMEN-PULLOVER MIT LANGEN ARM, MISCHEGEBE MIT WOLLE, FEINE STRICKART, KLASSISCHE FORM, HOCHGESCHLOSSEN, GUTE VERARBEITUNG, MITTLERE LEICHTE QUALITAET, GR. 42	1 STUECK	.	44,70	45,00*	138,1	142,4 143,3
TRAININGSANZUG, ZWEITEILIG, AUS SYNTHETISCHER FASER UND BAUMWOLLE, GUTES ELASTISCHES MATERIAL, GUTE VERARBEITUNG, GR. 5	1 STUECK	.	60,80	61,40*	117,7	124,5 124,8
DAMEN-KLEIDERSTOFF, EINFARBIG, MISCHEGEBE AUS ETWA 55 PROZENT SYNTHETISCHER FASER UND ETWA 45 PROZENT REINER SCHURWOLLE, MITTLERE QUALITAET, 140 CM BREIT	1 METER	23,00	23,50	23,50*	125,6	129,3 129,4
DAMEN-KLEIDERSTOFF, EINFACH GEMUSTERT, HOCHVERDELT BAUMWOLLE, PFLEGELEICHT, MITTLERE QUALITAET, 90 CM BREIT	1 METER	10,31	11,48	11,49*	129,9	135,4 135,7
FUTTERTAFT, EINFARBIG, AUS ZELLULOSISCHER FASER, WASCHBAR, PFLEGELEICHT, 90 CM BREIT	1 METER	.	6,33	6,34*	121,7	124,3 124,4
SCHNEIDERINNENARBEIT, ANFERTIGUNG EINES SPORTLICHEN KLEIDES FUER DAMEN, PREIS OHNE STOFF, ABER MIT EINFACHEN ZUTATEN	1 MAL	137,00	156,00	157,00	136,3	145,2 145,6
HERREN-OBERHEND, MAKO-POPELINE, MIT BESONDERS GUTEN PFLEGE- UND TRAGEEIGENSCHAFTEN, ANGEBOten IN MEHREREN ARNLAENGEN, GUTE QUALITAET, GR. 40	1 STUECK	33,70	37,20	37,30*	129,2	133,8 134,1
HERREN-OBERHEND, BAUMWOLLE-POPELINE, PFLEGELEICHT, MITTLERE QUALITAET, GR. 40	1 STUECK	27,80	29,60	29,70*	133,7	137,7 138,2
HERREN-OBERHEND, MISCHEGEBE AUS SYNTHETISCHER FASER MIT BAUMWOLLE, MITTLERE QUALITAET, GR. 40	1 STUECK	.	25,50	25,60*	125,4	129,1 129,5

ZU DEN ABSOLUTEN PREISANGABEN BITTE ERLÄUTERUNGEN, ABSCHNITT 3 A., BEACHTEN

# III. VERBRAUCHERPREISE

WARE, LEISTUNG	EINHEIT	1974	1975	1974	1975	1974	1975
		Okt.	SEPT.	Okt.	SEPT.	Okt.	SEPT.
		P R E I S I N D M			1 9 7 0 = 1 0 0		
NOCH KLEIDUNG, SCHUHE							
FEINSTRICKHEND FUER HERREN, SYNTNETISCHE FASER (GEBEBENENFALLS MIT BAUMWOLLE), GR. 48	1 STUECK	.	32,00	32,10*	121,4	124,8	124,9
KNABEN-PULLIHEMD (T-SHIRT), BAUMWOLLE, PFLEGELEICHT, GR. 152	1 STUECK	.	12,02	12,22*	.	137,3	138,4
HERREN-UNTERJACKE OHNE ARM, BAUMWOLLE, DOPPELRIPP, MITTLERE QUALITAET, GR. 5	1 STUECK	.	8,30	8,32*	144,9	151,9	152,2
HERREN-UNTERHOSE, LANGE FORM, BAUMWOLLE, DOPPELRIPP, MITTLERE QUALITAET, GR. 5	1 STUECK	.	14,87	14,90*	142,5	151,4	151,6
HERREN-UNTERHOSE, SLIP MIT BREITEM WEICHELASTIKBUND, BAUMWOLLE, DOPPELRIPP, GUTE MARKENWARE, GR. 5	1 STUECK	8,42	9,09	9,12*	139,9	148,5	148,8
DAMEN-HEMD, BAUMWOLLE, MITTLERE QUALITAET, GR. 42	1 STUECK	.	7,37	7,39*	139,9	146,4	147,0
DAMEN-SLIP, BAUMWOLLE, GUTE QUALITAET, GR. 42	1 STUECK	.	4,31	4,32*	.	145,2	145,6
DAMEN-UNTERKLEID, CHAUREUSE, SYNTNETISCHE FASER, EINFACHE VERZIERUNG, GUTE QUALITAET, GR. 42	1 STUECK	15,12	16,10	16,17*	126,1	132,1	132,7
MAEDCHEN-GARNITUR, ZWEITEILIG, BAUMWOLLE, MITTLERE QUALITAET, GR. 128	1 GARNITUR	7,80	8,73	8,79*	142,0	153,2	154,2
HERREN-SCHLAFANZUG, BUEGELLEICHTER BAUMWOLLSTOFF, EINFARBIG ODER EINFACH GESTREIFT, GUTE VERARBEITUNG, GR. 48	1 STUECK	31,00	32,20	32,20*	128,4	133,0	133,3
DAMEN-NACHTHEMD OHNE ARM, BATIST, OHNE BESONDERE APPLIKATION, SOLIDE VERARBEITUNG, GUTE QUALITAET, GR. 42	1 STUECK	23,80	25,30	25,50*	134,2	140,7	140,9
BUESTENHALTER, LANGE FORM, SEITEN- UND RUECKENTEILE VOLL-ELASTISCH, STRETCHTRAAGER UND RUECKENVERSCHLUSS VERSTELLBAR, WEISS, CUP B, MARKENWARE, GR. 80	1 STUECK	33,10	33,10	33,00*	114,2	119,0	119,2
NIEDERHOESCHEN, VOLLELASTISCH, SYNTNETISCHE FASER, VERSTAERKT, SPITZENEINSATZ, ABNEHMBARE STRUMPFHALTER, WEISS, GR. 75	1 STUECK	26,20	27,10	27,20*	113,5	116,7	116,9
STRAMPFHOESCHEN AUS FROTTEE- STRETCH, SYNTNETISCHE FASER MIT BAUMWOLLE, MITTLERE QUALITAET, GR. 68	1 STUECK	.	11,09	11,14*	145,2	154,3	155,0
HERREN-HUT, HAARFILZ, MITTLERE QUALITAET	1 STUECK	40,90	43,10	43,40*	124,4	128,1	129,1
HERREN-TASCHENSCHIRM, CHEMIEFASERBEZUG, MIT REISSVERSCHLUSS-FUTTERAL, AUS SYNTNETISCHEN MATERIAL, MITTLERE QUALITAET	1 STUECK	33,90	34,90	35,50*	112,0	115,3	115,6
DAMEN-SCHIRM, STUETZSCHIRM, CHEMIEFASERBEZUG, MIT EINFACHER KRUECKE, AUS SYNTNETISCHEN MATERIAL, GUTE VERARBEITUNG, MITTLERE QUALITAET	1 STUECK	27,70	29,90	30,20*	117,6	123,5	124,1
HERREN-HANDSCHUHE, SCHWEINSLEDER, UNGEFUETTERT, GR. 8	1 PAAR	.	39,00	39,40*	127,9	133,9	134,8
DAMEN-HANDSCHUHE, NAPPA, GEFUETTERT, EINFACHE AUSFUEHRUNG, GR. 7	1 PAAR	.	31,20	31,50*	130,1	134,4	137,7
HERREN-SOCKEN, KNIELANG, WOLLE, MITTLERE QUALITAET, GR. 11	1 PAAR	.	7,71	7,74*	129,2	134,5	135,1
HERREN-SOCKEN, KURZ, SYNTNETISCHE FASER, GR. 11	1 PAAR	.	4,28	4,29*	119,1	122,7	123,0
DAMEN-STRUMPF, SYNTNETISCHE FASER, 1. WAHL, MITTLERE QUALITAET, GR. 9 1/2	1 PAAR	2,86	3,24	3,25*	118,4	122,2	122,5
DAMEN-STRUMPFHOSE, FEINKREPP, MIT ZWICKEL, SYNTNETISCHE FASER, MITTLERE QUALITAET, GR. 42/44	1 STUECK	.	3,99	3,99*	110,3	113,0	113,2
DAMEN-FEINSTRUMPFHOSE, MIT ZWICKEL, SYNTNETISCHE FASER, MITTLERE QUALITAET, GR. 42/44	1 STUECK	.	4,00	4,02*	.	116,6	116,9
KINDER-STRUMPF, KNIESTRUMPF, SYNTNETISCHE FASER MIT WOLLE BZW. BAUMWOLLE, GR. 8	1 PAAR	.	4,96	5,01*	124,7	130,0	130,4
KINDER-STRUMPFHOSE, SYNTNETISCHE FASER, MITTLERE QUALITAET, GR. 8	1 STUECK	.	10,04	10,04*	116,2	121,3	121,7
HOSENTRAEGER, CLIPTRAEGER IN SCHMALER AUSFUEHRUNG, GUMMIBAND, GUTE QUALITAET, LAENGE ETWA 105 CM, BREITE ETWA 15 MM	1 PAAR	6,60	6,97	6,99*	126,4	131,6	131,8
MASCHINENGARN, 200/4-FACH, STAERKE 40, WEISS	1 ROLLE	1,61	1,79	1,79*	161,0	173,1	173,3
STRICKGARN, BABYGARN, SYNTNETISCHE FASER, MITTLERE QUALITAET	100 GRAMM	.	5,01	5,02*	128,3	131,5	131,8
STRICKGARN, REINE SCHURWOLLE, FARBIG, GUTE QUALITAET	100 GRAMM	.	6,15	6,12*	133,9	136,0	135,9
REISSVERSCHLUSS AUS SYNTNETISCHEN MATERIAL, LAENGE ETWA 20 CM	1 STUECK	1,33	1,46	1,47*	149,1	158,8	160,3
HERREN-STRASSENSCHUHE, SCHNURHALBSCHUHE, RINDBOX, LAUFSOHLE AUS SYNTNETISCHEN MATERIAL, MITTLERE QUALITAET, GR. 42	1 PAAR	.	54,10	54,40*	141,2	145,4	145,9
HERREN-STRASSENSCHUHE, SCHNURHALBSCHUHE, SCHWARZ, KLASSISCHE FORM, BOXCALF (KEIN MASTBOX), LEDERBRANDSOHLE, LEDERLAUF SOHLE, GUTE QUALITAET, GR. 42	1 PAAR	78,60	80,60	80,80*	142,1	146,0	146,4
HERREN-STRASSENSCHUHE (INDKASSINFORM), LEDEROBERTEIL, LAUF SOHLE AUS SYNTNETISCHEN MATERIAL, MITTLERE QUALITAET, GR. 42	1 PAAR	.	56,90	57,30*	130,0	133,4	134,3
DAMEN-STRASSENSCHUHE, SPORTHALBSCHUHE, GAENGIGE LEDERART, LAUF-SOEHLE AUS SYNTNETISCHEN MATERIAL, MITTLERE QUALITAET, GR. 38	1 PAAR	.	53,80	54,10*	144,4	149,2	149,4
DAMEN-STRASSENSCHUHE, GLATTER PUMPS, KLASSISCHE FORM, BOXCALF (KEIN MASTBOX), LEDERZWISCHENSCHUHE, LEDERLAUF SOHLE, GUTE QUALITAET, GR. 38	1 PAAR	68,20	73,70	74,10*	142,9	148,6	149,0
KINDER-SCHUHE, HALBSCHUHE, RINDBOX, LAUF SOHLE AUS SYNTNETISCHEN MATERIAL, GR. 35	1 PAAR	.	40,60	40,80*	142,8	146,9	147,6
KINDER-SCHUHE, SCHNURSTIEFEL, GAENGIGE LEDERART, FEINPROFILSOHLE AUS SYNTNETISCHEN MATERIAL, GR. 24	1 PAAR	.	38,50	38,90*	146,1	150,2	151,6
KINDER-SCHLUPF-HAUSSCHUHE, OBERTEIL AUS STOFF, SOHLE AUS SYNTNETISCHEN MATERIAL, GR. 30	1 PAAR	14,58	15,28	15,45*	144,9	151,2	152,7
FUSSBALLSTIEFEL, GUTES RINDBOXLEDER, ANVULKANISIERTER NOCKENSOHLE, MITTLERE QUALITAET, GR. 42	1 PAAR	48,90	49,20	49,50*	124,6	127,1	127,4
TENNISCHUHE, GR. 38	1 PAAR	25,30	27,30	27,40*	135,6	142,4	143,4
SCHNURSENKEL, SCHWARZ, FUER HERREN-HALBSCHUHE, ETWA 45 CM LANG BESOHLEN MIT ABSAETZEN EINSCHL. MATERIAL, LEDERSOHLE, EIN PAAR	1 PAAR	0,75	0,82	0,83*	158,6	171,7	172,7
HERRENSCHUHE GROSSE 40-42	1 MAL	18,57	19,97	20,10*	143,4	152,2	152,9
BESOHLEN MIT ABSAETZEN EINSCHL. MATERIAL, GUMMISOHLE, EIN PAAR	1 MAL	16,36	17,69	17,77*	146,1	156,0	156,7
HERRENSCHUHE GROSSE 40-42	1 MAL						

ZU DEN ABSOLUTEN PREISANGABEN BITTE ERLÄUTERUNGEN, ABSCHNITT 3 A., BEACHTEN

# III. VERBRAUCHERPREISE

LEISTUNG, TARIF, WARE	EINHEIT	1974 OKT.	1975 SEPT.	1974 OKT.	1975 SEPT.	1974 OKT.	1975 SEPT.	1974 OKT.	1975 SEPT.
		P R E I S I N D M			1 9 7 0 = 1 0 0				
WOHNUNGSMIETE, ENERGIE									
MIETE FUER EINE ABGESCHLOSSENE, LEERVERMIETETE 2-ZIMMER-WOHNUNG MIT KUECHE									
ALTBAUWOHNUNG OHNE BAD, AUS DER ZEIT VOR DEM 1. 4. 1924	MONATSMIETE	110,00	110,00	118,00*	124,9	133,3	133,5		
ALTBAUWOHNUNG MIT BAD, AUS DER ZEIT VOM 1. 4. 1924 BIS ZUM 20. 6. 1948	MONATSMIETE	147,00	160,00	161,00*	128,7	138,1	138,4		
NEUBAUWOHNUNG AUS DER ZEIT NACH DEM 20. 6. 1948									
SOZIALER WOHNUNGSBAU, MIT BAD UND OFENHEIZUNG	MONATSMIETE	154,00	171,00	171,00*	123,6	136,8	137,4		
SOZIALER WOHNUNGSBAU, MIT BAD UND ZENTRALHEIZUNG	MONATSMIETE	243,00	265,00	266,00*	131,8	142,8	143,2		
FREIFINANZierter WOHNUNGSBAU (3-ZIMMER-WOHNUNG), MIT KACHELBAD, BALKON UND ZENTRALHEIZUNG	MONATSMIETE	338,00	355,00	357,00*	124,9	130,6	130,9		
WASSERGELD, MIT GRUNDGEBUEHR, BEI EINER ABNAHME VON MONATLICH									
6 CBM	6 CBM	-	9,84	9,88*	.	179,1	181,2		
15 CBM	15 CBM	-	21,00	21,10*	.	168,2	169,6		
20 CBM	20 CBM	-	27,00	27,10*	.	165,0	166,3		
ELEKTRISCHER STROM, MIT GRUNDPREIS, FUER EINE WOHNUNG MIT KUECHE, GUNSTIGSTER TARIF, BEI EINER ABNAHME VON MONATLICH									
43 KWH (2-ZIMMER-WOHNUNG)	43 KWH	13,22	15,14	15,14	145,2	168,6	168,6		
75 KWH (3-ZIMMER-WOHNUNG)	75 KWH	18,20	20,80	20,80	132,9	135,3	135,3		
100 KWH (4-ZIMMER-WOHNUNG)	100 KWH	22,30	25,30	25,30	131,4	150,5	150,5		
200 KWH (4-ZIMMER-WOHNUNG)	200 KWH	34,60	39,60	39,60	133,4	156,0	156,0		
350 KWH, DAVON 100 KWH NACHTSTROM (4-ZIMMER-WOHNUNG)	350 KWH	49,20	56,90	56,90	129,7	152,6	152,6		
GAS, MIT GRUND- ODER VERRECHNUNGSPREIS, FUER EINE WOHNUNG MIT KUECHE, GUNSTIGSTER TARIF, BEI EINER ABNAHME VON MONATLICH									
277 MCAL	277 MCAL	.	24,60	25,00*	125,2	140,1	143,7		
487 MCAL	487 MCAL	.	35,50	36,40*	122,2	139,3	143,6		
882 MCAL	882 MCAL	.	50,90	52,00*	117,9	136,8	140,8		
FLUESSIGGAS, FUELLUNG EINER 11-KG-FLASCHE	1 FUELLUNG	19,34	19,42	19,50	129,1	129,5	130,1		
ANTHRACIT-EIERBRIKETS INLAENDISCHER HERKUNFT, BEI ABNAHME VON									
500 KG, FREI KELLER	50 KILD	16,10	17,42	17,77*	159,1	173,2	176,7		
NAGER-MUSS III INLAENDISCHER HERKUNFT, BEI ABNAHME VON									
500 KG, FREI KELLER	50 KILD	16,93	17,76	18,08	152,4	163,4	166,4		
BRAUNKOHLNBRIKETS, BEI ABNAHME VON 500 KG, FREI KELLER	50 KILD	10,19	10,82	11,21*	148,0	157,5	163,3		
ZECHENBRECHKOKS III INLAENDISCHER HERKUNFT, BEI ABNAHME VON									
5000 KG, FREI KELLER	50 KILD	17,67	19,21	19,52*	167,4	182,1	185,5		
BRENNHOLZ, OFENFERTIG, FREI KELLER	50 KILO	10,62	11,64	11,76*	136,8	149,4	151,1		
EXTRA LEICHTES HEIZOEL, BEI ABNAHME VON 5000 L (TANKWARE)	1 HL	28,40	33,00	33,90*	209,2	243,7	250,2		

## HAUSHALTSGUETER

KUECHEN-ANRICHTEN, KUNSTSTOFFBESCHICHTET, 2 LADEN, 2 TUEREN, 1 EINLEGEBOEDEN, 100 MAL 85 MAL 55 CM	1 STUECK	234,00	234,00*	123,5	126,6	126,9
KUECHEN-WAND-HAENGESCHRANK, KUNSTSTOFFBESCHICHTET, 2 TUEREN, 2 EINLEGEBOEDEN, 100 MAL 60 MAL 35 CM	1 STUECK	141,00	141,00*	126,8	127,0	127,0
KUECHENSTUHL AUS METALLROHR, SITZ UND RUECKEN MIT KUNSTSTOFFBEZUG AUF SCHAUMSTOFFPOLSTER	1 STUECK	41,50	41,60*	137,8	144,3	144,6
SCHRANKWAND-ANBAUTEIL, NATURHOLZ FURNIERT, MATTIERTE OBERFLAECHE, OBERTEIL 4 EINLEGEBOEDEN, UNTERTEIL MIT MITTELWAND, 2 TUEREN, JE 1 EINLEGEBOEDEN, ETWA 100 MAL 225 MAL 46 CM (UNTERTEIL) BZW. ETWA 100 MAL 225 MAL 35 CM (OBERTEIL)	1 STUECK	672,00	669,00*	128,8	132,8	132,9
SCHREIBSCHRANK ALS AUFSATZSCHRANK, NATURHOLZ FURNIERT, MATTIERTE ODER KUNSTSTOFFBESCHICHTETE OBERFLAECHE, SCHREIBKLAPPE ETWA 45 CM LANG, ETWA 100 MAL 125 MAL 30 CM	1 STUECK	351,00	351,00*	132,7	133,0	133,0
ANRICHTE (ISIOBOARD), NATURHOLZ FURNIERT, MATTIERTE ODER KUNSTSTOFFBESCHICHTETE OBERFLAECHE, 2 TUEREN, 2 EINLEGEBOEDEN, ETWA 100 MAL 75 MAL 50 CM	1 STUECK	277,00	278,00*	133,5	133,9	133,9
WOHNZIMMERTISCH, NATURHOLZ FURNIERT, MATTIERTE OBERFLAECHE, 110 MAL 80 CM, AUSGEZOGEN ETWA 180 MAL 80 CM	1 STUECK	270,00	270,00*	135,6	140,1	140,3
KLAPPCOUCH, EINTUELIGER RUECKEN MIT SITZ, FEDERPOLSTERGRUND, WOLLBEZUGSSTOFF, MITTLERE QUALITAET, SCHLAFFLAECHE 90 MAL 190 CM	1 STUECK	526,00	526,00*	129,8	134,0	134,1
KLEIDERSCHRANK-TYPEN-REIMENSCHRANK, NATURHOLZ FURNIERT, MATTIERTE ODER KUNSTSTOFFBESCHICHTETE OBERFLAECHE, 2 EINLEGEBOEDEN, KLEIDERSTANGE, 100 MAL 225 MAL 60 CM	1 STUECK	370,00	371,00*	127,1	127,3	127,3
DOPPELBETT (OHNE MATRATZENBOEDEN), NATURHOLZ FURNIERT, MATTIERTE ODER KUNSTSTOFFBESCHICHTETE OBERFLAECHE, ETWA 200 MAL 200 CM (ODER 2 EINZELBETTEN JE 100 MAL 200 CM)	1 STUECK	246,00	248,00*	126,6	126,6	126,6
2 NACHTKONSOLEN, NATURHOLZ FURNIERT, MATTIERTE ODER KUNSTSTOFFBESCHICHTETE OBERFLAECHE, MIT 1 LADE UND 1 TUE	2 STUECK	187,00	188,00*	126,8	127,0	127,0
FRISIERGELEGENHEIT (TOILETTE, -KOMMODE), NATURHOLZ FURNIERT, MATTIERTE ODER KUNSTSTOFFBESCHICHTETE OBERFLAECHE	1 STUECK	252,00	256,00*	127,1	127,3	127,3
MATRATZENBOEDEN, FEDERHOLZGRUND, GLATTE AUSFUEHRUNG, ETWA 90 MAL 190 CM	1 STUECK	83,60	83,90*	134,8	139,3	139,5
DIELEN-SPIEGEL ZUM AUFHAENGEN, KRISTALLGLAS MIT EINFACHER, SCHMALE UMRANDUNG, ETWA 35 MAL 80 CM	1 STUECK	59,20	65,70	65,90*	131,3	135,5
MOBELBEZUGSSTOFF, SYNTHETISCHE FASER, MITTLERE QUALITAET, 130 CM BREIT	1 METER	36,80	41,10	40,60*	125,8	129,9
MADELFILZBELAG, SYNTHETISCH, ETWA 1000 G PRO QM, SELBSTLIEGEND ODER SELBSTKLEBEND, FLIESEN ETWA 40 MAL 40 CM	1 QM	17,18	17,20*	113,1	115,2	115,1
TUFTINGBELAG, VOLLSYNTHETISCH, ETWA 4200 G PRO QM, SELBSTLIEGEND, FLIESEN ETWA 50 MAL 50 CM	1 QM	28,80	28,70*	117,7	119,5	119,0
PVC-BODENBELAG AUF ASBEST, STRUKTURIERT, HETEROGEN MIT PVC-SCHAUMZWISCHENSCHICHT, IN BAHNEN, SELBSTLIEGEND ODER SELBSTKLEBEND	1 QM	17,86	17,92*	119,8	123,2	123,2
AUFLEGEMATRATZE, FEDERKERN, EINTUELIG, GUTE POLSTERUNG UND VERARBEITUNG, 100 MAL 200 CM	1 STUECK	213,00	213,00*	124,0	127,5	127,6
SCHAUMSTOFFMATRATZE, EINTUELIG, MITTLERES RAUMGEWICHT, HOEHE ETWA 12 CM, 100 MAL 200 CM, MARKENWARE	1 STUECK	190,00	189,00*	122,1	124,4	124,5
SCHLAFDECKE, REINE SCHURMOLLE (MIT IMS), BANDEINFASSUNG, ETWA 150 MAL 200 CM	1 STUECK	125,00	129,00	129,00*	130,7	134,4
SCHLAFDECKE, SYNTHETISCHE FASER, MITTLERE QUALITAET, ETWA 150 MAL 200 CM	1 STUECK	72,20	66,70	66,50*	117,5	120,1
STIEPPDECKEN-SCHLAFSACK, AUSSENSEITE SYNTHETISCHE FASER, INNENSEITE BAUMWOLLE, FUELLUNG AUS SYNTHETISCHER FASER, WASCHBAR, RUNDUM-REISSVERSCHLUSS, ETWA 180 MAL 75 CM	1 STUECK	60,40	66,10	66,40*	109,1	111,9
DAUNEN-EINZIELDECKE, GUTE DAUNENFUELLUNG, ETWA 150 MAL 200 CM	1 STUECK	219,00	237,00	238,00*	132,8	138,1
BETT FEDERN, GRAUE GAENSE-HALBDAUNEN, MITTLERE QUALITAET	1 KILO	48,40	47,60	47,10*	125,8	129,5
INLETT FUER OBERBETTEN, MAKOKOEPE, 130 BZW. 140 CM BREIT	1 METER	13,82	15,44	15,39*	134,3	142,5

ZU DEN ABSOLUTEN PREISANGABEN BITTE ERLÄUTERUNGEN, ABSCHNITT 3 A., BEACHTEN

# III. VERBRAUCHERPREISE

WARE	EINHEIT	1974	1975	1974	1975	
		OKT.	SEPT.	OKT.	SEPT.	
		P R E I S I N D M		1 9 7 0 = 1 0 0		
NOCH HAUSHALTSGÜTER						
BETTBEZUG, BUNTDAMAST, REINE BAUMWOLLE, MIT KNOEPFEN UND KNOFF- LOECHERN, GUTE QUALITAET, ETWA 140 MAL 200 CM	1 STUECK	38,70	43,90	44,10*	141,8	149,9
BETTBEZUG, MISCHEGEBE, SYNTHETISCHE FASER MIT BAUMWOLLE, BEDRUCKT, MIT KNOEPFEN UND KNOFFLOECHERN, GUTE QUALITAET, ETWA 135 MAL 200 CM	1 STUECK	.	44,90	44,90*	.	146,7
BETTLAKEN, HAUSTUCH, REINE BAUMWOLLE, SCHWERE QUALITAET, 150 MAL 250 CM	1 STUECK	17,19	19,12	19,09*	138,9	146,7
BETTLAKEN, MISCHEGEBE, SYNTHETISCHE FASER MIT BAUMWOLLE, PFLEGELEICHT, 150 MAL 250 CM	1 STUECK	.	24,50	24,50*	131,2	135,4
TISCHDECKE, BUNTGEWEBT, LEINENSTRAKTUR, PFLEGELEICHT, 130 MAL 160 CM	1 STUECK	.	26,50	26,70*	143,2	150,7
GESCHIRRTUCH, HALBLEINEN, ETWA 55 MAL 75 CM	1 STUECK	3,08	3,40	3,41*	151,3	160,9
GARDINENTUELL, SYNTHETISCHE FASER, 240 CM BREIT	1 METER	13,36	14,49	14,48*	126,7	130,1
DEKORATIONSSTOFF, SYNTHETISCHE FASER, DICHTGEWEBT, MITTLERE QUALITAET, ETWA 120 CM BREIT	1 METER	16,45	16,71	16,72	130,6	133,3
DAUERBRANDOFEN, WARMLUFTALLESBRENNER AUS EMAILLIERTEM GUSS, NENNHEIZLEISTUNG ETWA 5000 KCAL/H, HEIZFLAECHEN ETWA 1,20 QM, MIT UNTERLEGEPLATTE, MIT AUTOMATISCHEN REGLER	1 STUECK	511,00	580,00	584,00*	126,8	138,9
GASHEIZOFEN FÜR KAMINANSCHLUSS, NENNHEIZLEISTUNG ETWA 6000 KCAL/H, MIT WÄRMEREGLER	1 STUECK	787,00	829,00	819,00*	123,6	129,0
GASHERD (MIT ZÜNDOSICHERUNG), 4-FLAMMIG, WEISS EMAILLIERT, BACKOFEN MIT THERMOSTAT, ABDECKPLATTE UND GERAETEWAGEN	1 STUECK	469,00	482,00	481,00*	121,7	126,1
OFEN, NENNHEIZLEISTUNG ETWA 5000 KCAL/H, MIT EINGEBAUTEM TANK, KLAPPDECKEL UND OBLAUFANGSCHALE, MIT VORLEGEPLATTE	1 STUECK	286,00	297,00	298,00*	115,4	121,5
NACHTSTROM-SPEICHERHEIZGERÄT, NORMALBAUWEISE, ANSCHLUSSWERT ETWA 6000 WATT	1 STUECK	.	1109,00	1104,00*	114,9	118,8
ELEKTROHERD, 4 KOCHPLATTEN, DAVON 2 BLITZKOCHPLATTEN ODER 1 BLITZKOCHPLATTE UND 1 AUTOMATIKPLATTE, 7-STUFENSCHALTER, BRATOFEN, MIT THERMOSTAT, DURCH REGLER GESTEUERT, MIT BRAT- PFANNE, ANSCHLUSSWERT ETWA 10000 WATT	1 STUECK	.	487,00	492,00*	121,2	127,0
GAS-DURCHLAUFERHITZER, LEISTUNG ETWA 250 KCAL/MIN, MIT TEMPE- RATURWAHLER, WASSER- UND GASNENGEHREGLER, FERNZÄPFER, MIT AUSLAUFZUBEHÖR	1 STUECK	469,00	495,00	500,00*	122,8	127,8
ELEKTRISCHER KOCHENDWASSER-AUTOMAT MIT STUFENLOSEN TEMPERATUR- WÄHLER, ETWA 5 L NUTZINHALT, ETWA 2000 WATT	1 STUECK	140,00	153,00	153,00*	122,5	129,6
ELEKTRISCHER BROTRÖSTER FÜR ZWEI SCHEIBEN, TOAST-AUTOMAT, MIT ROSTGRADWÄHLER UND SELBSTTÄTIGEM AUSSTOSS, ETWA 1000 WATT	1 STUECK	48,00	48,60	48,50*	108,9	112,3
SCHREIBTISCHLAMPE MIT VERSTELLBAREN METALLREFLEKTOR, DURCHMESSER 35-40 CM, HÖHE 30-40 CM	1 STUECK	43,40	44,00	43,90*	118,0	122,4
LICHTLEISTE OHNE LEUCHTSTOFFRÖHRE, EINFACHE AUSFÜHRUNG, OHNE ABDECKUNG, WEISS, FÜR DECKENBELEUCHTUNG, 120 CM LANG, 40 WATT	1 STUECK	25,30	25,00	25,10*	123,9	126,5
ELEKTRISCHE GESCHIRRSPELMASCHINE, SPUELBEHALTER AUS ROSTFREIEM EDELSTAHL, 2-4 SPUELPROGRAMME, FASSUNGSVERMÖGEN 10-12 KASSENDECKE	1 STUECK	.	979,00	980,00*	.	113,3
MASCHINEN, VOLLAUTOMAT MIT PROGRAMMEINSTELLUNG, TROMMEL- SYSTEM, FÜR 4-5 KG TROCKENMASSE	1 STUECK	885,00	896,00	887,00*	110,5	115,6
KÜHLSCHRANK, TISCHFORM, KOMPRESSORSYSTEM, 3-STERN-GEFRIERFACH MIT ABTAU-AUTOMATIK, INHALT ETWA 160 L	1 STUECK	.	466,00	468,00*	119,5	127,3
GEFRIERSCHRANK MIT VORGEFRIERFACH UND SCHNELLGEFRIEREINRICHTUNG, INHALT ETWA 300 L	1 STUECK	.	894,00	893,00*	.	125,0
BODENSTAUBSAUGER MIT GLEITKUFEN ODER ROLLEN, NORMALZUBEHÖR, 600-800 WATT	1 STUECK	.	243,00	244,00*	117,6	122,9
ELEKTRISCHE ZICK-ZACK-KOFFERNAEHMASCHINE MIT FREIEM AUS LEICHT- METALL, EUROPÄISCHES MODELL	1 STUECK	630,00	661,00	661,00*	114,5	119,7
REGLERBUEGELEISEN MIT KONTROLLAMPE UND EINSTELLSKALA, LEICHTE AUSFÜHRUNG, ETWA 1000 WATT	1 STUECK	30,50	31,70	31,70*	117,9	122,7
KAFFEEUEHLE, FASSUNGSVERMÖGEN ETWA 40 G, ETWA 100 WATT	1 STUECK	25,90	28,50	28,70*	130,0	137,9
HANDMIKSER, STANDARD-AUSFÜHRUNG MIT 2 QUIRLBESEN UND 2 KNETHAKEN AUS ROSTFREIEM EDELSTAHL, 3-STUFEN-SCHALTUNG, ETWA 150 WATT	1 STUECK	60,70	60,90	61,10*	112,4	115,6
KINDERWAGEN, FALTWAGEN MIT REGENDECKE, BETT UND VERDECK AUS STARKEM PLASTIKMATERIAL, BETT ABNEHMBAR FÜR SPORTWAGENAUFSATZ, MITTLERE QUALITAET	1 STUECK	175,00	190,00	190,00*	110,8	114,1
KAFFEESERVICE, GUTES PORZELLAN, FÜR 6 PERSONEN, 15-TEILIG, MARKENWARE	1 SERVICE	84,70	87,30	87,90*	130,7	136,3
PORZELLANTASSE, HOME FORM, WEISS, MIT UNTERASSE, 1. WAHL, ETWA 0,2 L INHALT	1 STUECK	2,91	3,08	3,08*	143,4	150,3
SUPPENTELLER, PORZELLAN, WEISS, DURCHMESSER ETWA 24 CM, MITTLERE QUALITAET	1 STUECK	2,81	2,98	2,99*	150,0	157,1
KAFFEESERVICE, HARTSTEINGUT, FÜR 6 PERSONEN, 15-TEILIG, SPUEL- MASCHINENFEST, MARKENWARE	1 SERVICE	.	101,00	101,00*	.	134,8
SCHUESEL MIT SCHALENDECKEL, FEUERFEST, MITTLERE GROESSE, ETWA 2 L INHALT	1 STUECK	21,30	21,80	21,80*	128,7	133,9
BABYFLASCHE AUS FEUERFESTEM GLAS, INHALT ETWA 250 CCM	1 STUECK	.	2,16	2,21*	.	133,6
HAUSHALTSBECHER AUS EINFACHEM (PRESS- ODER MASCHINENGEBLASENEM) GLAS, UNVERZERT, ETWA 1/4 L INHALT	1 STUECK	0,70	0,75	0,75*	140,3	148,7
KAFFEEFILTER, KUNSTSTOFF, SCHNELLFILTER FÜR 4-6 TASSEN	1 STUECK	.	4,34	4,32*	.	133,9
ZITRUSPRESSE, KUNSTSTOFF, MIT SAFTBECHER	1 STUECK	2,87	2,97	2,98*	130,9	140,4
KUNSTSTOFFEIMER, BESTÄNDIG GEGEN KOCHENDES WASSER, DURCHMESSER 30 CM, ETWA 10 L INHALT	1 STUECK	.	2,74	2,72*	131,0	136,1
MAESCHERKORB MIT GRIFFEN, KUNSTSTOFF, RECHTECKIG, OBEN ETWA 65 MAL 45 CM, HÖHE ETWA 28 CM	1 STUECK	10,09	9,95	10,06*	124,7	127,9
HEIZÖLFKASSE, KUNSTSTOFF, SAUREBESTÄNDIG, 10 L INHALT	1 STUECK	5,49	6,20	6,24*	123,5	131,1
FLEISCHTOPF MIT DECKEL FÜR KOHLE-, GAS- UND ELEKTROHERD, EMAILLIERT, SCHWERE QUALITAET, ETWA 4 L INHALT	1 STUECK	28,30	31,40	31,50*	129,5	135,9
KOCHTOPF MIT DECKEL FÜR ELEKTROHERD, EDELSTAHL, ROSTFREI, 18/8, MIT GESCHLIFFENEM BODEN, ETWA 3 L INHALT	1 STUECK	49,20	50,80	50,90*	122,9	127,8
BRATPFANNE MIT DECKEL, ALUMINIUM, INNEN KUNSTSTOFFBESCHICHTET, MIT ISOLIERGRIF, DURCHMESSER ETWA 24 CM	1 STUECK	.	29,10	29,10*	118,4	121,8
WASSERKESSEL MIT ISOLIERGRIF FÜR ELEKTROHERD, MESSING, VERCHROMT, ETWA 3 L INHALT	1 STUECK	.	47,40	47,30*	125,4	131,1
KUECHENMESSER, ROSTFREI, MITTLERE QUALITAET, GESAMTLÄNGE ETWA 17 CM	1 STUECK	3,75	3,92	3,93*	150,0	157,9
ESSBESTECK, 4-TEILIG, ROSTFREI, 18/8, MIT GESCHMIEDETER KLINGE, MITTLERE QUALITAET	1 BESTECK	17,23	17,66	17,72*	137,9	144,0
ESSBESTECK, 4-TEILIG, 90 G VERSILBERT, MITTLERE QUALITAET	1 BESTECK	40,60	45,30	45,50*	142,7	149,9
KUECHEN-ZEIGERWÄGE MIT SCHALE, ETWA 3-5 KG	1 STUECK	.	25,70	25,70*	120,1	123,2
HÄMMER (SCHLOSSERHÄMMER), KOPF 500 G, POLIERTER STIEL	1 STUECK	6,23	6,83	6,93*	144,8	155,6
BEISSZANGE, KOPF, SCHULTER UND KANTEN POLIERT, 210 MM	1 STUECK	5,58	6,23	6,27*	137,9	149,2
FUCHSSCHWANZ, 350 MM BLATTLÄNGE	1 STUECK	7,79	8,42	8,42*	133,4	142,0

ZU DEN ABSOLUTEN PREISANGABEN BITTE ERLÄUTERUNGEN, ABSCHNITT 3 A., BEACHTEN

# III. VERBRAUCHERPREISE

WARE, LEISTUNG	EINHEIT	1974	1975	1974	1975	1974	1975
		Okt.	SEPT.	Okt.	SEPT.	Okt.	SEPT.
		PREIS IN DM		1970 = 100			
NOCH HAUSHALTSGÜTER							
VORHAENGESCHLOSS, 2 SCHLUESSEL, EINFACHE AUSFUEHRUNG, ETWA 40-45 MM	1 STUECK	2,76	3,00	3,00*	147,2	157,4	157,4
ZIMMERTUER-EINSTECKSCHLOSS, 2 BUNTARTSCHLUESSEL, EINTUERIG, 55 MM DORN	1 STUECK	5,81	6,25	6,28*	137,5	143,5	143,8
DRUECKERGARNITUR, LEICHTMETALL ELKLIERT, DRUECKER 105 MM, MIT LANGSCHILDERN, GEGOSSEN, 220 MAL 34 MM	1 GARNITUR	9,09	10,20	10,26*	139,8	149,4	149,6
ROSSHAARBESEN (STUBENBESEN), OHNE STIEL, SIEBEN- ODER ACHTREIHIG, MITTLERE QUALITAET	1 STUECK	8,19	8,17	8,17*	125,3	129,5	129,8
SCHUEER- ODER WASCHBUERSTE, ACHTERFORM, FUENFREIHIG, ETWA 10 CM LANG	1 STUECK	1,85	2,00	2,01*	139,9	149,5	150,2
MILCHGLASKUGEL FUER DECKEN- ODER WANDLEUCHTE ZU 40 WATT, OHNE FASSUNG, DURCHMESSER ETWA 12 CM	1 STUECK	3,51	4,17	4,29*	136,8	142,8	142,8
GERAETEZULEITUNG, KUNSTSTOFFSCHLAUCH, MIT GERAETE- UND SCHUKO-STECKER, 3 M LANG	1 STUECK	6,63	7,07	7,12*	131,0	136,6	136,7
TASCHENLAMPENHULSE, KLEINE STABFORM	1 STUECK	3,09	3,82	3,82*	141,2	153,0	152,9
GLUEHLAMPE, KLAR, 25 WATT	1 STUECK	1,49	1,53	1,54*	111,2	113,5	113,9
GLUEHLAMPE, MATT, 100 WATT	1 STUECK	1,71	1,74	1,75*	114,4	116,6	116,8
KERZENLAMPE, 25 WATT	1 STUECK	2,22	2,24	2,24*	119,3	120,7	120,9
LEUCHTSTOFFROEHRE, 120 CM LANG, 40 WATT	1 STUECK	5,59	5,84	5,84*	97,5	100,8	101,1
TAPEYE, MITTLERE QUALITAET, EUROPAROLLE	1 ROLLE	8,99	9,83	9,88*	149,9	156,3	156,7
TAPETENKLEISTER, IN BEUTELN ODER KARTONS, ZUM ANRUEHMEN VON 5 L	1 PACKUNG	2,30	2,52	2,52*	128,4	135,4	135,4
HAUSHALTSSROLLER, DECKENROLLER, LAMPFELL, MITTLERE GROESSE	1 STUECK	10,45	10,50	10,45*	119,8	123,1	122,6
MALERPINSEL, REINE BORSTEN, DURCHMESSER 3-4 CM	1 STUECK	5,65	5,85	5,85*	130,3	136,9	137,1
LACNFARBE, WEISSER EMAILLELACK FUER INNENANSTRICH, IN DOSEN ZU 1 KG	1 KILO	10,31	11,18	11,19*	136,2	143,5	143,9
VORGEFERTIGTE MISCHFESTE WANDFARBE, LICHTECHT, GUT DECKEND, 1 KG AUSREICHEND FUER CA. 5 QM STREICHFLAECHE, IN EINERN MIT EINEM FUELLGEWICHT VON ETWA 10 KG	1 KILO	.	2,04	2,03*	132,0	133,3	132,9
ZELLULOSE-WERKSTOFF (ISPACTYL), IN PAKETEN ZU 500 G	500 GRAMM	2,31	2,34	2,36*	129,6	133,1	134,0
CHEMISCHE REINIGUNG (VOLLREINIGUNG) NEBST BUEGELN EINES ZWEIFELTIGEN HERRENANZUGES	1 MAL	9,40	9,61	9,62*	118,5	121,0	121,1
WASCHEN IM WASCHAUTOMATEN MIT SELBSTBEDIENUNG, FASSUNGSVERMOEGEN 4-6 KG, OHNE TROCKNEN UND OHNE WASCHPULVER	1 MAL	4,54	4,89	4,90*	139,1	150,6	150,7
RASENMAEHER MIT BENZINMOTOR UM 2,5 PS BEI ETWA 120 CCM, DREI VERSCHIEDENE SCHNITTHOEHEN	1 STUECK	383,00	385,00	380,00*	109,2	112,3	112,4
HECKENSCHERE, GEMAEERTETER STAHL, WELLENSCHLIFF, ETWA 30 CM LANG	1 STUECK	20,30	23,20	23,40*	141,3	150,6	150,7
SPATEN, GAERTNERSPATEN, MIT T-GRIFF	1 STUECK	.	31,10	31,10*	135,6	140,4	140,6
BLUMENTOPP, YONTOFF, DURCHMESSER ETWA 13 CM	1 STUECK	0,58	0,64	0,64*	146,4	155,2	155,8
GARTENSCHLAUCH, KUNSTSTOFF, 12 MAL 2,5 MM = 1/2 ZOLL, 20-M-ROLLE	1 ROLLE	18,66	20,80	21,20*	119,0	123,8	124,0
GISSKANNE, KUNSTSTOFF, 10 L INHALT	1 STUECK	7,15	7,84	7,86*	127,8	134,8	135,0
RAUPENLEIM, IN PACKUNGEN ZU 1 KG	1 KILO	7,94	8,64	8,90*	124,2	127,8	127,9
BLUMENDUENGER, FLUESSIG, IN KUNSTSTOFF-FLASCHEN, ETWA 1/4 L INHALT	1 FLASCHE	3,06	3,29	3,29*	123,5	129,2	129,3
PFLANZENSPRAY, IN DOSEN ZU 100 G	100 GRAMM	3,40	3,71	3,74*	109,5	114,9	114,9
VORWASCH- BZW. EINWEICHMITTEL IN PACKUNGEN ZU ETWA 600-720 G	1 KILO	4,11	4,28	4,30*	127,8	131,4	131,7
WASCHPULVER FUER GROB-, WEISS- UND BUNTWASCH, FUELLGEWICHT ETWA 3 KG	1 KILO	3,43	3,42	3,43*	116,1	119,6	119,8
WASCHPULVER FUER FEINWASCH, IN PACKUNGEN ZU ETWA 300-750 G	1 KILO	7,14	7,63	7,63*	110,5	113,3	113,6
WASCHWEICHSPUELMITTEL, IN BEHAELTERN ZU ETWA 2 L	1 LITER	.	2,81	2,81*	115,2	115,4	115,4
SCHUEERTUCH, MITTLERE QUALITAET, ETWA 50 MAL 60 CM	1 STUECK	1,47	1,61	1,62*	134,7	144,8	145,4
SCHWAMMTUCH, ETWA 20 MAL 20 CM, IN PACKUNGEN ZU JE 2 STUECK	1 PACKUNG	.	2,11	2,11*	142,0	142,0	142,0
GESCHIRRSPUELMITTEL, FLUESSIG, IN PLASTIKFLASCHEN ZU ETWA 1000 ML	1 LITER	3,84	3,46	3,49*	104,9	108,9	109,5
FUSSBOEDENPFLEGE MITTEL, WACHSHALTIGE EMULSION, FUELLGEWICHT ETWA 500 ML	500 ML	.	4,68	4,69*	123,9	127,1	127,4
SCHUMCREME, FARBL0S, IN DOSEN ZU ETWA 60 ML, MARKENWARE	100 ML	.	1,95	1,96*	150,5	157,5	157,4
REINIGUNGSMITTEL FUER TOILETTEEN, DESINFIZIEREND, DESODORIEREND, IN PLASTIKBEHAELTERN ZU ETWA 1000 G	1 KILO	.	4,31	4,31*	120,0	120,1	120,5
METALLPFLEGE MITTEL FUER EDELMETALLE, MIT EINEM FUELLGEWICHT VON ETWA 100 G	100 GRAMM	2,14	2,15	2,18*	125,2	130,9	131,0
PLECKENENTFERNUNGSMITTEL, IN BEHAELTERN MIT EINEM FUELLGEWICHT VON ETWA 100 ML ODER ETWA 100 G	100 ML/G	.	2,81	2,85*	122,6	127,0	127,0
HAUSHALTSKERZEN, KOMPOSITIONS-KRONENKERZEN IN PACKUNGEN ZU ETWA 6 STUECK, NETTOGEWICHT ETWA 300 G	1 KILO	.	5,30	5,25*	121,6	126,4	127,1
ZUENDH0ELZER, IN PACKUNGEN ZU 10 SCHACHTELN	1 PACKUNG	0,65	0,69	0,69*	120,5	126,4	126,4
FEUERSTEINE FUER FEUERZEUGE, IN PACKUNGEN ZU 5 STUECK, MARKENWARE	1 PACKUNG	0,50	0,51	0,51*	102,0	103,5	103,5
GASAMPULLE FUER FEUERZEUGE, AUSREICHEND FUER 10-12 FUELLUNGEN	1 STUECK	3,24	3,43	3,44*	103,1	107,5	107,5
TASCHENLAMPENSTABBATTERIE, 3 VOLT	1 STUECK	0,79	0,85	0,85*	134,6	143,3	143,2
FILTRTUEYEN FUER KAFFEEFILTER, 4-6 TASSEN, IN PACKUNGEN ZU ETWA 100 STUECK	100 STUECK	.	3,42	3,49*	114,2	119,3	119,7
ALU-FOLIE (NICHT EXTRA STARK), ETWA 30 CM BREIT, ETWA 20 M LANG	1 ROLLE	.	3,00	3,03*	120,6	121,4	121,4
KLARSICHT-FOLIE, MIT HAFTEFFEKT, ETWA 30 CM BREIT, ETWA 20 M LANG	1 ROLLE	.	2,28	2,29*	118,8	118,8	118,8
KLEBSTOFF (KEIN KONTAKTKLEBER), IN TUBEN MIT EINEM FUELLGEWICHT VON ETWA 50 CCM	50 CCM	1,53	1,60	1,61*	125,4	130,8	131,0
DRAHT, VERZINKT, 2,2 MM	1 KILO	3,32	3,97	3,98*	172,4	184,8	184,8
DRAHTSTIFTE, VON 20-80 MM	1 KILO	3,13	3,37	3,36*	156,3	166,3	166,4
HOLZSCHRAUBEN, EISEN, FLACHKOPF, 3,5 MAL 25 MM, DIN 97, IN KLEINPACKUNGEN	200 STUECK	3,41	3,78	3,85*	143,4	153,1	154,7
VERKEHR, NACHRICHTENUEBERMITTLUNG							
KLAPPRAD 20 ZOLL, MIT FREILAUF-RUECKTRITTBREMSE, MIT BEREIFUNG, GEPAECKTRAEGER UND LUFTPUMPE, MIT LICHTANLAGE, SOLIDE, EINFACHE AUSFUEHRUNG	1 STUECK	.	156,00	156,00*	121,6	125,0	125,2
MOKICK, 49 CCM HUBRAUM, FUSSSCHALTUNG, 40 KM HOECHST-GESCHWINDIGKEIT	1 STUECK	1698,00	1817,00	1830,00*	134,3	144,2	145,1
NORMALBENZIN, MARKENWARE	10 LITER	.	8,45	8,43*	145,4	150,4	150,0
NORMALBENZIN, RINGFREI	10 LITER	.	8,05	8,09*	152,1	154,7	155,5
SUPERBENZIN, MARKENWARE	10 LITER	.	9,10	9,09*	140,6	145,9	145,6
SUPERBENZIN, RINGFREI	10 LITER	.	8,64	8,68*	148,2	151,2	151,9
DIESELKRAFTSTOFF, MARKENWARE	10 LITER	.	8,62	8,63*	151,2	151,5	151,6
FAHRRAD-BEREIFUNG, ZWEI DECKEN (DRAHTREIFEN), ZWEI SCHLAEUCHE, 28 MAL 1,75, MITTLERE QUALITAET	1 PAAR	27,00	27,90	27,90*	143,1	147,0	147,0
FAHRRAD-LICHTANLAGE, SCHEINWERFER VERCHROMT, MIT DYNAMO, 6 VOLT, 3 WATT	1 STUECK	12,34	12,84	12,88*	124,6	129,1	129,2
PKW-REIFEN, GUERTELREIFEN, SCHLAUCHLOS, 175 SR 14	1 STUECK	.	122,00	122,00	107,6	109,2	109,3
PKW-REIFEN, GUERTELREIFEN, SCHLAUCHLOS, 165 SR 13	1 STUECK	.	97,30	97,30	116,3	118,4	118,3
PKW-REIFEN, GUERTELREIFEN, SCHLAUCHLOS, 155 SR 15	1 STUECK	.	96,00	95,80	112,8	114,2	114,0

ZU DEN ABSOLUTEN PREISANGABEN BITTE ERLAUTERUNGEN, ABSCHNITT 3 A., BEACHTEN



# III. VERBRAUCHERPREISE

WARE, LEISTUNG, TARIF, GEBUEHR	EINHEIT	1974	1975	1974	1975	1974	1975
		OKT.	SEPT.	OKT.	SEPT.	OKT.	SEPT.
		PREIS IN DM		1970 = 100			
NOCH VERKEHR, NACHRICHTENUEBERMITTLUNG							
PKW-REIFEN, DIAGONALREIFEN, SCHLAUCHLOS, 5,60-15, 4 PR	1 STUECK	.	55,10	55,30*	105,5	114,0	113,9
PKW-REIFEN, DIAGONALREIFEN, M+S, SCHLAUCHLOS, 5,60-15, 4 PR	1 STUECK	.	70,30	70,50*	110,8	116,8	116,7
WARNBLINKLEUCHTE MIT PRUEFZEICHEN, MIT BATTERIE, MITTLERE QUALITAET	1 STUECK	24,20	29,90	29,90	104,2	107,1	107,1
AUTOBATTERIE, 36 AH, 12 V	1 STUECK	96,30	113,00	112,00*	115,7	117,3	116,2
ZUEHNERZE, W 175 T 1	1 STUECK	2,84	2,78	2,79*	106,6	106,8	107,1
SICHERHEITSGURT, KUNSTFASER, DREIPUNKTAUFHAENGUNG, FUER EINEN MITTELKLASSEWAGEN	1 STUECK	38,60	37,70	38,00*	100,6	99,6	99,8
ABSCHLEPPSEIL, KUNSTSTOFF, FUER PKW BIS ETWA 2000 KG, LAENGE ETWA 4 M	1 STUECK	8,87	8,87	8,86	106,7	109,4	109,3
RUECKSPIEGEL, SEITENSPIEGEL ZUM ANSCHRAUBEN, MESSING VERCHROMT, EINFACHE AUSFUEHRUNG	1 STUECK	13,74	15,28	15,42*	116,8	122,1	122,7
SPURKREUZ-GLEITSCHUTZ-SCHNECKEN, HOCHWERTIGER KETTENSTAHL, GROSSE 5,60-15	2 STUECK	152,00	161,00	163,00*	115,6	118,6	119,1
KRAFTWAGEN-VERBANDSKASTEN NACH DIN 13 164 B	1 STUECK	26,70	27,90	27,80*	102,9	106,8	106,7
MOTORENÖL, HO-MEHREBEREICHÖL	1 LITER	6,94	7,31	7,34*	125,3	131,0	131,4
AUTOWACHS, HARTWACHS, FLUESSIG, IN METALLKANNEN, MITTLERE GROSSE	300 CCM	5,71	5,73	5,75*	108,5	110,8	110,9
CHROMPFLEGENMITTEL, FLUESSIG, ZUM REINIGEN UND POLIEREN, IN METALLKANNEN, MITTLERE GROSSE	300 CCM	3,92	4,00	4,01*	110,9	113,0	113,2
MIETE FUER DIE ZUM GRUNDSTUECK GEMOERIGE GARAGE BEI BENUTZUNG DURCH DEN MIETER EINER FREIFINANZIIERTEN WOHNUNG	MONATSMIETE	35,40	36,00	36,00*	106,2	107,9	108,3
GARAGENMIETE FUER EINEN PKW MITTLERER GROSSE, BEI GEMEINLICHER VERMIETUNG DURCH GARAGENBETRIEBE	MONATSMIETE	48,70	49,90	49,80*	112,0	115,2	115,2
PARKHAUSGEBUEHR FUER 1 STUNDE, MAEUFIGSTER SATZ IM STADTZENTRUM	1 STUNDE	.	0,21	0,21	.	113,3	113,3
KRAFTFAHRZEUG-OBERWAESCHE EINES MITTELKLASSEWAGENS (1300 CCM HUBRAUM) MIT INNENREINIGUNG DURCH TANKSTELLE	1 MAL	8,00	8,67	8,70*	135,1	147,4	147,9
KLEINE INSPEKTION (KONTROLL- BZW. WARTUNGSDIENST, OELWECHSEL, PFLEGEDIENST) BEI EINEM PKW (MODELL MIT 1200-1499 CCM HUBRAUM), OHNE MATERIALKOSTEN	1 MAL	32,80	31,50	31,70*	165,4	171,7	172,4
GROSSE INSPEKTION (WARTUNGS-/COMPUTER-DIAGNOSE) BEI EINEM PKW (MODELL MIT 1500-1999 CCM HUBRAUM), OHNE MATERIALKOSTEN	1 MAL	86,40	90,60	91,50*	149,9	156,6	158,4
AUSWUCHTEN (STATISCH UND DYNAMISCH) EINES PKW-DIAGONAL-REIFENS 5,60-15 MIT 100 G UMWUCHTGEWICHT, OHNE MONTAGEKOSTEN	1 MAL	8,26	8,55	8,60*	157,3	164,9	165,5
LACKIEREN EINES VORDEREN KOTFLUEGELS MIT NOTWENDIGEN VORARBEITEN BEI EINEM PKW MIT 1000-1199 CCM, SPRITZLACKIERUNG, DURCH-SCHNITTLICHER ARBEITSAUFWAND	1 MAL	100,00	110,00	111,00*	152,8	164,2	165,1
STRASSENBAHN ODER OMNIBUS, EINZELFAHRT FUER EINEN ERWACHSENEN, OHNE UMSTEIGEN	1 FAHRT	0,90	1,04	1,05	141,7	158,6	159,5
STRASSENBAHN ODER OMNIBUS, MEHRFAHRTENKARTE BZW. FAHRSCHEINHEFT FUER ETWA 6 FAHRTEN, FUER EINEN ERWACHSENEN	1 FAHRT	.	0,81	0,81	.	157,2	157,8
STRASSENBAHN ODER OMNIBUS, WOHLENKARTE (5-TAGE-KARTE)	1 KARTE	6,81	7,67	7,67	137,9	153,1	153,1
TAXIFAHRT FUER 2 PERSONEN (ENTFERNUNG 3 KM) VON EINER TAXIHALTER-STELLE AUS, MIT WARTENZEITEN (VON INSGESAMT 3 MINUTEN)	1 FAHRT	5,60	5,71	5,72	140,9	143,8	144,0
DB SCHIENENVERKEHR, EINFACHE FAHRT, 2.KLASSE	10 KM	1,00	1,20	1,20	100,0	120,0	120,0
DB SCHIENENVERKEHR, RUECKFAHRKARTE, 2.KLASSE	250 KM	58,00	62,00	62,00	131,8	140,9	140,9
DB SCHIENENVERKEHR, WOHLENKARTE, 2.KLASSE	15 KM	12,00	13,00	13,00	133,3	144,4	144,4
DB SCHIENENVERKEHR, SCHUELERWOHLENKARTE, 2.KLASSE	20 KM	28,00	35,00	35,00	133,3	166,7	166,7
DB BAHNBUSLINIENVERKEHR, EINFACHE FAHRT	11 KM	1,60	1,80	1,80	160,0	180,0	180,0
DB BAHNBUSLINIENVERKEHR, WOHLENKARTE	10 KM	10,00	11,00	11,00	133,3	146,7	146,7
FLUGREISE FRANKFURT/M.-LONDON-FRANKFURT/M., 1.KLASSE	1 FLUG	778,00	834,00	834,00*	147,5	158,2	158,2
FLUGREISE FRANKFURT/M.-NEW YORK-FRANKFURT/M., 45 TAGE, SPARKLASSE	1 FLUG	1131,00	1629,00	1313,00*	101,4	146,0	117,7
DBP FERNSPRECHDIENST, ORTSGESPRACHSGEBUEHR V. EIGENEM APPARAT	1 MAL	0,23	0,23	0,23	127,8	127,8	127,8
DBP FERNSPRECHDIENST, ORTSGESPRACHSGEBUEHR V. HUEZERNISPRECHER	1 MAL	0,20	0,20	0,20	100,0	100,0	100,0
DBP FERNSPRECHDIENST, FERNGESPRACH VOM 6 BIS 18 UHR BEI EINER ENTFERNUNG VOM 200 BIS 300 KM	3 MINUTEN	3,45	3,45	3,45	106,5	106,5	106,5
DBP FERNSPRECHDIENST, ANSCHLIESSUNGSGEBUEHR EINES HAUPTANSCHLUSSES	1 MAL	200,00	200,00	200,00	222,2	222,2	222,2
DBP FERNSPRECHDIENST, MONATL. GRUNDGEBUEHR FUER HAUPTANSCHLUSS	1 MAL	32,00	32,00	32,00	177,8	177,8	177,8
DBP POSTDIENST, INLAND, STANDARDBRIEF	1 BRIEF	0,50	0,50	0,50	166,7	166,7	166,7
DBP POSTDIENST, INLAND, POSTKARTE	1 KARTE	0,40	0,40	0,40	200,0	200,0	200,0
DBP POSTDIENST, INLAND, PAKETEN	1 PAKETEN	2,00	2,00	2,00	200,0	200,0	200,0
DBP POSTDIENST, INLAND, PAKET BIS 5 KG, 200 KM (OHNE ZUSTELLGEB.)	1 PAKET	3,30	3,30	3,30	206,3	206,3	206,3
DBP GELDDIENST, INLAND, POSTANWEISUNG DM 30,00	1 MAL	1,30	3,00	3,00	162,5	375,0	375,0
DBP GELDDIENST, INLAND, ZAHLKARTE DM 30,00	1 MAL	0,50	1,00	1,00	125,0	250,0	250,0

## KOERPER- UND GESUNDHEITSPFLEGE

PERSONENWAAGE FUER BADEZIMMER, 115-130 KG, MARKENWARE	1 STUECK	28,60	30,60	30,50*	111,6	116,0	116,0	
ELEKTRISCHER RASIERAPPARAT FUER NETZANSCHLUSS, KASSETTE IN NORMAUSFUEHRUNG, MARKENWARE	1 STUECK	87,80	90,80	91,40*	97,4	100,0	100,1	
KLINGEN-RASIERAPPARAT MIT EINSTELLMOEGlichkeit	1 STUECK	9,36	9,39	9,38*	103,5	104,1	104,1	
HAARBUESTE, KUNSTSTOFF, BORSTEN AUS NYLON ODER AEMNLICHEM MATERIAL, 7-REIHIG	1 STUECK	2,80	3,06	3,08*	126,2	133,0	133,1	
NAGELSCHERE, GUTE QUALITAET	1 STUECK	9,82	10,65	10,59*	135,1	142,6	142,3	
FROTTERHANDTUCH, BAUMWOLLE, MITTLERE QUALITAET, 50 MAL 100 CM	1 STUECK	6,59	7,08	7,08*	146,2	154,4	154,9	
EAU DE COLOGNE, IN FLASCHEN ZU ETWA 100 ML, BEKANNTE MARKENWARE	100 ML	10,12	10,27	10,29*	126,4	127,6	127,8	
HAARWASSER, IN FLASCHEN ZU ETWA 200 ML	200 ML	6,88	7,68	7,67*	108,1	113,2	113,6	
HAARSPRAY, IN DOSEN ZU ETWA 375 G INHALT, MARKENWARE	500 GRAMM	.	5,67	5,66*	99,3	100,4	100,9	
SHAMPOO MIT EI, IN BEHAELTERN ZU ETWA 100 ML, MARKENWARE	100 ML	.	2,96	2,94*	117,5	121,4	121,3	
HAUTCREME, IN DOSEN MIT EINEM FUELLGEWICHT VON ETWA 150 ML	150 ML	3,11	3,03	3,03*	111,2	115,0	114,8	
TAGESCREME, IN TUBEN ODER DOSEN ZU ETWA 50 ML, MARKENWARE	50 ML	7,13	7,18	7,21*	124,1	130,3	130,8	
KINDERCREME, IN DOSEN ZU ETWA 150 ML, MARKENWARE	150 ML	.	5,00	5,00*	114,1	116,3	116,4	
ZAHNBUESTE, MITTLERE QUALITAET, MARKENWARE	1 STUECK	.	2,79	2,80*	119,2	121,5	121,5	
ZAHNCREME (KEINE MEDIZINISCHE), IN TUBEN ZU ETWA 67,5-90 ML, MARKENWARE	100 ML	.	3,58	3,57*	123,0	124,9	125,2	
LIPPENSTIFT, MARKENWARE	1 STUECK	6,67	6,89	6,92*	106,4	110,0	110,1	
NAGELLACK, (NICHT PERLUTTI), IN FLAESCHCHEN, MARKENWARE	1 FL.	5,41	5,58	5,62*	118,3	122,4	122,5	
HAAR UP, FLUESSIG, IN TUBEN ODER FLASCHEN	1 STUECK	6,62	6,83	6,85*	120,3	124,0	124,2	
AUGENBRAUEN-STIFT, MARKENWARE	1 STUECK	.	3,37	3,37*	111,9	114,4	114,5	
RASIERKLINGEN, SPITZENQUALITAET, IN PAKUNGEN ZU 5 STUECK	1 PAKUNG	2,95	3,11	3,10*	124,9	128,1	127,5	
RASIERCREME, IN TUBEN ZU ETWA 67,5 ML, MARKENWARE	100 ML	.	3,20	3,20*	128,7	128,6	128,6	
RASIERWASSER, AFTER SHAVE, IN FLASCHEN ZU ETWA 100 ML	100 ML	.	9,19	9,14*	124,9	125,8	125,7	
FEINSEIFE, MIT EINEM FRISCHGEWICHT VON ETWA 150 G, MITTLERE QUALITAET, MARKENWARE	150 GRAMM	.	1,87	1,87*	120,2	123,5	123,5	
BADENZUSATZ, IN PAKUNGEN ZU ETWA 500 ML, MARKENWARE	500 ML	.	9,68	9,79*	109,7	112,4	112,6	
KOERPERSPRAY, DESODORIEREND, HAUTFREUNDLICH, OHNE ZUSAETZE, IN DOSEN ZU ETWA 150 G	150 GRAMM	.	5,13	5,15*	100,6	100,2	100,2	

ZU DEN ABSOLUTEN PREISANGABEN BITTE ERLAETERUNGEN, ABSCHNITT 3 A., BEACHTEN

# III. VERBRAUCHERPREISE

WARE, LEISTUNG	EINHEIT	1974	1975	1974	1975	1974	1975
		Okt.	SEPT.	Okt.	SEPT.	Okt.	SEPT.
		P R E I S I N D M			1 9 7 0 = 1 0 0		
NACH KOERPER- UND GESUNDHEITSPFLEGE							
PAPIERTASCHENTUECHER, HYGIENISCH, REIBFEST, OHNE DUFTZUSATZ, IN PACKUNGEN ZU ETWA 60 STUECK	60 STUECK	.	1,40	1,40*	121,9	136,3	136,2
TOILETTPAPIER, WEICH, IN PACKUNGEN ZU 2 ROLLEN MIT JE 300 BLATT	1 PACKUNG	.	2,06	2,06*	129,2	139,1	139,6
PAPIERWINDLEINLAGEN, IN PACKUNGEN ZU ETWA 50 STUECK	50 STUECK	3,57	3,82	3,85*	111,6	116,9	117,0
FRISURLEISTUNGEN FUER HERREN, HAARSCHNEIDEN, FASSONSCNITT	1 MAL	5,46	5,88	5,91*	150,8	162,3	163,2
FRISURLEISTUNGEN FUER DAMEN, WASCHEN UND LEGEN	1 MAL	8,29	8,99	9,07*	145,1	155,9	156,7
DAUERWELLEN, MITTLERE AUSFUEHRUNG	1 MAL	27,30	29,10	29,20*	129,2	136,3	136,8
FAERBEN OHNE ZUSATZLICHE LEISTUNGEN	1 MAL	.	15,98	16,06*	135,8	144,6	145,3
HOEHENSCHNITT MIT INFRAROT-STRAHLER, TISCHGERAET MIT ZEITUHR, ETWA 300 WATT	1 STUECK	112,00	119,00	119,00*	115,9	119,6	119,7
HEIZKISSEN MIT TEMPERATURREGLER, ETWA 30 MAL 40 CM, ETWA 60 WATT	1 STUECK	22,30	23,30	23,50*	127,8	132,1	132,8
BRILLENFASSUNG FUER HERREN, HALB KASCHIERT, MIT METALLEINLAGE, 4,5 MM STARK, MARKENWARE	1 STUECK	55,00	58,20	58,90*	130,9	137,5	137,9
AUGENGLAS, WEISS, SPHAERISCH, BIS + 2,0, GUTE QUALITAET	1 GLAS	12,74	13,94	14,45*	144,0	155,1	159,5
SCHNITT FUER HERREN, ACETAT-FASSUNG, GESCHLIFFENES GLAS (OHNE WIRKUNG), MITTLERE QUALITAET	1 STUECK	37,40	42,20	42,30*	131,6	140,9	141,1
FIEBERTHERMOMETER, IN EINFACHER KUNSTSTOFFHUELSE	1 STUECK	5,79	6,28	6,28*	128,5	134,8	135,0
FORMAERMFASCHNE AUS GUMMI (2 L), ETWA 20 MAL 30 CM	1 STUECK	6,01	6,46	6,45*	117,1	123,4	123,4
GUMMISAUGER, FLASCHEN- UND KAPPENSAUGER, EINHEITSGROSSE	1 STUECK	1,27	1,44	1,45*	134,7	140,8	141,1
MULLBINDE, 6 CM BREIT, 4 M LANG	1 STUECK	0,82	0,88	0,88*	129,7	138,4	139,2
MUNDPLASTER, ELASTISCH, MIT ANTISEPTISCHEN MITTELSTREIFEN, ETWA 6 CM BREIT	1 METER	2,66	2,87	2,87*	117,2	123,0	123,2
VERBANDWATTE, IN PACKUNGEN ZU 200 G	200 GRAMM	2,86	2,87	2,87*	131,0	137,6	137,2
DAMENBINDE, IN PACKUNGEN ZU 10 STUECK	1 PACKUNG	1,80	1,98	1,98*	142,0	151,8	151,8
FEINDESINFIZIENSITÄTSMITTEL, IN FLASCHEN ZU 250 ML	250 ML	7,05	7,34	7,36*	141,0	145,7	146,5
MULTIVITAMINPRÄPARAT, IN PACKUNGEN ZU 20 KAPSELN	1 PACKUNG	9,08	9,14	9,14	106,8	108,0	108,0
VITAMIN-C-BRAUSETABLETTEN, IN PACKUNGEN ZU 10 TABLETTEN	1 PACKUNG	4,27	4,32	4,33	92,8	94,7	94,8
TRAUBENZUCKER, PULVER, IN PACKUNGEN ZU ETWA 500 G	1 KILLO	4,32	3,98	3,96*	105,8	108,3	108,5
KRANKENHAUSAUFENTHALT, ALLGEMEINER PFLEGESATZ	1 TAG	134,00	138,00	162,00	201,7	230,5	235,9
BILDUNG UND UNTERHALTUNG, PERSÖNLICHER BEDARF, SONSTIGES							
RUNDfunkGERÄT, TISCHGERÄT, HOLZ- ODER KUNSTSTOFFGEHÄUSE, ETWA 7 AM-, 11 FM-KREISE, 4 WELLENBEREICHE, 1 LAUTSPRECHER, ANSCHLUSS FUER AUSSENLAUTSPRECHER, TONABNEHMER UND TONBANDGERÄT	1 STUECK	.	233,00	235,00*	102,0	102,6	102,5
RUNDfunkGERÄT, KOFFERGERÄT, NETZ- UND BATTERIEBETRIEB, ETWA 7 AM-, 10 FM-KREISE, 4 WELLENBEREICHE, OHNE BATTERIE	1 STUECK	.	175,00	174,00*	105,2	104,8	104,4
RUNDfunkGERÄT, HIFI-STEREO-STEUERGERÄT, SINUSAUSGANGSLEISTUNG 2 MAL 20 WATT	1 STUECK	.	563,00	662,00*	.	101,7	101,7
LAUTSPRECHERBOX, DIN 45500, ETWA 30 WATT	1 STUECK	.	181,00	179,00*	.	108,4	108,1
FERNSEHENPFAEMGER, SCHWARZ-WEISS, TISCHGERÄT, HOLZGEHÄUSE, STANDARD-AUSFUEHRUNG, ETWA 61 CM	1 STUECK	567,00	550,00	548,00*	101,7	100,6	100,4
FARBFERNSEHENPFAEMGER, TISCHGERÄT, HOLZGEHÄUSE, STANDARD-AUSFUEHRUNG, ETWA 66 CM	1 STUECK	.	932,00	923,00*	.	100,4	99,8
HIFI-TONBANDGERÄT, DIN 45500, NETZBETRIEB, 18 CM SPULENDURCHMESSER, MINDESTENS 2 GESCHWINDIGKEITEN, STANDARD-AUSFUEHRUNG, MIT LEERSPULE, OHNE EXTRAS	1 STUECK	.	667,00	674,00*	109,1	109,8	109,8
KASSETTEN-TONBANDGERÄT, NETZ- UND BATTERIEBETRIEB, MONO, STANDARD-AUSFUEHRUNG, MIT LEERKASSETTE, OHNE EXTRAS	1 STUECK	.	143,00	143,00*	.	108,5	108,2
STEREO-PLATTENWECHSLER, NETZBETRIEB, 2-3 GESCHWINDIGKEITEN	1 STUECK	.	239,00	239,00*	108,0	109,7	109,7
TONBAND, LANGSPIELBAND, 18 CM SPULENDURCHMESSER, 730 M LANG, IN RUNDLOSE	1 STUECK	.	24,20	24,40*	111,8	116,5	116,6
TONBANDKASSETTE, C 90	1 STUECK	.	4,34	4,34*	.	113,2	113,3
SCHALLPLATTE, SINGLE, 17 CM, 45 UPM, SCHLAGERMUSIK, NEUAUFNAHME	1 STUECK	.	5,92	5,94	117,5	118,1	118,4
SCHALLPLATTE, STEREO, LP 30 CM, 33 1/3 UPM, KLASISCHE MUSIK, NEUAUFNAHME	1 STUECK	.	20,80	21,00*	108,7	108,7	108,7
SCHALLPLATTEN-ALBUM, PLASTIK, FUER 30-CM-PLATTEN, 12-15 EINLAGEN	1 STUECK	13,37	14,30	14,38*	106,1	107,3	107,4
SPIEGELREFLEX-KAMERA	1 STUECK	713,00	662,00	660,00*	96,2	94,8	94,7
KLEINBILD-KAMERA (NICHT SPIEGELREFLEX-KAMERA) FUER MITTLERE ANSPRUECHE	1 STUECK	217,00	218,00	217,00*	99,2	100,0	100,0
KLEINBILD-KASSETTEN-KAMERA FUER GERINGERE ANSPRUECHE	1 STUECK	.	72,30	71,90*	106,2	107,8	108,1
SCHNALLFILM-AUFNAHME-GERÄT FUER MITTLERE ANSPRUECHE	1 STUECK	447,00	439,00	441,00*	97,1	95,9	95,8
PROJEKTIONSGERÄT FUER DIAS	1 STUECK	205,00	199,00	197,00*	91,3	89,1	89,1
SCHNALLFILM-WIEDERGABE-GERÄT (OHNE TONWIEDERGABE) FUER MITTLERE ANSPRUECHE	1 STUECK	.	325,00	323,00*	99,2	99,4	99,1
ELEKTROEN-BLITZGERÄT	1 STUECK	112,00	111,00	110,00*	98,9	98,0	97,9
UNIVERSAL-BLITZLICHTWURFEL, IN PACKUNGEN ZU 3 STUECK	1 PACKUNG	5,09	4,94	4,95*	105,3	103,6	103,8
DIARAHMEN, 5 MAL 5 CM, IN PACKUNGEN ZU 20 STUECK	1 PACKUNG	.	4,27	4,34*	112,7	113,9	116,1
TAGESZEITUNG, OERTLICH BEVORZUGTES BLATT, EINZELVERKAUF (OHNE WOCHENENDAUSGABE)	1 STUECK	0,47	0,51	0,52	154,4	168,5	171,7
TAGESZEITUNG, OERTLICH BEVORZUGTES BLATT, ABONNEMENT	MONATSBEZUG	9,73	10,60	10,80	150,3	163,7	166,7
KINOEINTRITTSKARTE, FUER EINEN PLATZ IN DER MITTLEREN REIHE, ABENDVORSTELLUNG	1 KARTE	.	4,93	4,95*	146,8	159,1	159,6
THEATERKARTE (FUER SCHAUSPIEL), II. RANG MITTE	1 KARTE	8,96	10,09	10,12	118,9	134,7	135,4
AN DER TAGESKASSE	1 KARTE	7,07	8,11	8,11	113,6	126,4	126,4
OPERNKARTE (FUER OPER UND OPERETTE), II. RANG MITTE	1 KARTE	11,21	12,05	12,32	121,8	132,9	134,9
AN DER TAGESKASSE	1 KARTE	7,98	8,91	9,04	116,1	126,7	128,3
EINTRITTSKARTE ZUM FUSSBALLSPIEL (MEISTERSCHAFTSSPIEL DES KLASSENHOECHSTEN VEREINS IN DER LAUFENDEN SPIELPERIODE), SITZPLATZ, UNTERSTE PREISKATEGORIE	1 KARTE	9,84	10,73	11,32*	150,6	157,3	157,8
BUERO-SCHREIBMASCHINE, ELEKTRISCHE STANDARDSCHREIBMASCHINE, UEBER 15 CM HOEHE	1 STUECK	2 015,00	1 887,00	1 883,00*	121,9	119,7	119,6
REISE-SCHREIBMASCHINE, FLACHSCHREIBMASCHINE, BIS 9 CM HOEHE	1 STUECK	237,00	228,00	228,00*	114,6	115,2	115,0
ELEKTROEN-RECHNER, SCHREIBBEND, 12-STELLIG, 4 RECHENARTEN, MIT KONSTANTE UND SPEICHER	1 STUECK	.	624,00	621,00*	99,7	98,5	98,1
VERVIELFAELTIGUNGSSPARRAT, SPIRIT-UMDRUCKER, VOM CARBONSATZ DRUCKEND	1 STUECK	.	1016,00	1016,00	131,6	136,1	136,2
PIANINO, SPITZENMARKE	1 STUECK	6 265,00	6 917,00	6 920,00*	133,0	141,5	141,7
AKKORDEON, 72 BAESSE, GUTES MARKENINSTRUMENT	1 STUECK	921,00	1 030,00	1 034,00*	141,2	149,3	149,4
KLARINETTE AUS GRENADILLE-HOLZ MIT 17 NEUSILBERKLAPPEN, 2 FIS-BRILLEN, H-CIS, TRILLER-DIS, HEBER, ROLLEN	1 STUECK	590,00	646,00	645,00*	142,7	150,1	150,3
BLOCKFLOETE, C-SOPRAN, BIRNBAUMHOLZ, BRAUN GEBEIZT, POLIERT	1 STUECK	21,00	21,90	22,00*	146,1	154,2	154,3

ZU DEN ABSOLUTEN PREISANGABEN BITTE ERLÄUTERUNGEN, ABSCHNITT 3 A., BEACHTEN

# III. VERBRAUCHERPREISE

WARE, LEISTUNG, GEBUEHR	EINHEIT	1974	1975	1974	1975	1974	1975
		OKT.	SEPT.	OKT.	OKT.	SEPT.	OKT.
		PREIS IN DM			1970 = 100		
NOCH BILDUNG UND UNTERHALTUNG, PERSOENLICHER BEDARF, SONSTIGES							
ALT-SAXOPHON MIT ALLEN VERBESSERUNGEN, BIS TIEF-B GEHEND, AUTOMATISCHE OKTAV-KLAPPE, 6 ROLLEN, PERLMUTTER-FINGERPLAETTCHEN, KAUTSCHUKMUNDSTUECK, HALBMATT VERSILBERT MIT INNENGOLDBECHER	1 STUECK	1322,00	1418,00*	1416,00*	135,8	141,9	142,1
ELEKTRISCHE GITARRE, 6-SAITIG, GUTE QUALITAET	1 STUECK	.	522,00	515,00*	120,4	123,2	123,3
SCHUELERGEIGE MIT BOGEN, FUTTERAL AUS KUNSTSTOFF	1 STUECK	.	255,00	257,00*	129,0	135,3	135,3
TROMMEL, MESSINGKESSEL, GLASTIGE FELLE, LEGERUMNICKELTER KNEI-BUEGEL, ETWA 38 MAL 17 CM, MIT STOECKEN UND SCHLUESSEL	1 STUECK	219,00	228,00	241,00*	130,8	135,5	135,6
FERNGLAS, PRISMENGLAS, 8 MAL 30, OHNE TASCHEN, MIT TRAGRIEMEN	1 STUECK	94,90	90,40	90,40*	119,1	121,1	121,1
SCHLAUCHBOOT FUER 2 PERSONEN, MIT VERSTAERKTEM BODEN, SEEWASSERFEST, OHNE ZUBEHOER, MITTLERE QUALITAET	1 STUECK	209,00	220,00	220,00*	111,5	113,7	113,8
AUSSENBOORDMOTOR, ETWA 7 PS, MARKENWARE	1 STUECK	.	1646,00	1646,00	106,2	107,3	107,3
SCHULMAPPE, SYNTHETISCHES MATERIAL, EINFACHE AUSFUEHRUNG	1 STUECK	.	33,90	34,00*	153,6	158,4	159,0
SCHULFUELLER, PATRONENFUELLER, KAPPE VERCHROMT, IRIDIUMFEDER, MITTLERE QUALITAET	1 STUECK	10,74	10,95	10,92*	123,0	123,7	123,6
DRUCKKUGELSCHREIBER, MIT AUSTAUSCHBARER NINE, EINFACHE QUALITAET	1 STUECK	.	1,19	1,19*	106,6	108,7	108,9
REISSZEUIG FUER SCHULE, ETWA 10 TEILE, DARUNTER 2 HAUPTZIRKEL UND 1 STECHZIRKEL, MITTLERE QUALITAET	1 GARNITUR	36,00	35,90	35,90	121,2	123,4	123,4
SCHULRECHENSCHIEBER, SYSTEM RIETZ, 30 CM LANG	1 STUECK	24,80	27,50	27,50*	130,0	134,7	134,8
BRIEFLOCHER, NORMALE LOCHUNG, EINFACHE AUSFUEHRUNG	1 STUECK	5,36	5,52	5,53*	144,6	146,5	146,4
HEFTMASCHINE, NORMAL (24/6), MITTLERE AUSFUEHRUNG	1 STUECK	.	13,68	13,70	.	147,0	147,2
STENPEL -DRUCKSACHE-, MITTLERE GROSSE	1 STUECK	2,72	2,83	2,83	135,9	141,2	141,3
STENPELKISSEN, MITTLERE GROSSE	1 STUECK	4,33	4,52	4,52	146,5	149,9	149,9
HEBELORDNER, DIN A 4, 8 CM BREIT, OHNE REGISTER	1 STUECK	4,01	4,19	4,19	151,8	157,0	157,0
GESCHAFTSBUCH, HOLZFREI, KONTO LINIERT, PAPPBAND, DIN A4, 96 BL.	1 STUECK	19,22	20,30	20,30*	164,3	172,3	172,3
HAUSZELT FUER 4 PERSONEN MIT APSIS, MIT NORMALEM ZUBEHOER, ETWA 280 MAL 200 MAL 180 CM, MITTLERE QUALITAET	1 STUECK	160,00	170,00	170,00	114,2	120,5	120,5
CAMPING-LIEGE AUS STAHLROHR, DREIBEINLIEGE, MIT DRAHTFEDERBESAMMUNG UND SCHAUMGUMMI-AUFLAGE, LIEGEFLAECHEN ETWA 65 MAL 195 CM	1 STUECK	54,30	60,00	60,00	114,4	119,5	119,5
LUFTRATATZE, SITZ- UND LIEGEMATATZE, UNGEHEBART, 3-TEILIG, UMFANGGEBLASEN ETWA 70 MAL 200 CM, GUTE QUALITAET	1 STUECK	30,10	31,90	32,20*	116,1	122,3	122,4
SKI, AUS KUNSTSTOFF, LAENGE 180-190 CM, MITTLERE QUALITAET	1 PAAR	.	199,00	199,00*	100,2	105,8	106,6
JUGENDFUSSBALL, VOLLRIINDELEDER, GUTE QUALITAET, GROSSE 5	1 STUECK	31,50	34,10	34,00*	120,0	123,7	123,7
SKATSPIEL IN PAPPSCHEMEL, MITTLERE QUALITAET	1 STUECK	2,88	3,00	3,00	133,4	140,5	140,6
WESCH-AERGERE-DICH-NICHT- SPIEL, FUER 4 UND FUER 6 PERSONEN	1 STUECK	7,33	8,38	8,40*	150,8	167,2	167,6
ROLLER MIT STAHLROHRRAHMEN UND BALLONREIFEN, MITTLERE QUALITAET	1 STUECK	49,50	55,00	55,10	125,7	132,6	132,7
PUPPE, UNZERBRECHLICH, SCHLAFHAUSEN MIT WIMPERN, NANA-STIMME, WASCH- U. KAEHMBARE HAARE, BEKLEIDET, ETWA 40 CM GROSS, MARKENW.	1 STUECK	32,00	33,50	33,80*	117,9	121,2	121,9
TEDDYBAER, ETWA 40 CM GROSS, MITTLERE QUALITAET	1 STUECK	35,80	36,50	36,50*	130,1	136,4	136,5
KUNSTSTOFFBAUKASTEN, GRUNDAUSSTATTUNG, MARKENWARE	1 PACKUNG	26,60	28,90	29,50*	119,6	124,7	125,6
METALLBAUKASTEN, GRUNDAUSSTATTUNG, MARKENWARE	1 PACKUNG	41,20	43,50	43,50*	149,9	160,1	160,2
ELEKTR. EISENBAHN, SPUR HO, KOMPL. SCHNELLZUGPACKUNG, (E-LOK, ETWA 3 WAGEN U. SCHIENEN, FUER NETZANSCHLUSS, OHNE TRANSFORMATOR)	1 PACKUNG	118,00	131,00	130,00*	128,9	137,2	137,3
WELLENSTITICH, MARLEKIN, MAENNLICHES JUNGTER	1 TIER	22,30	22,90	23,10*	132,9	136,5	136,9
GOLDFISCH	1 TIER	1,44	1,54	1,55*	127,9	134,9	135,1
DACKEL-WELPE, LANGHAAR, RUEDE MIT STAMMBAUM	1 TIER	.	239,00	239,00	.	135,5	135,6
SCHULHEFT, EINFACH LINIERT, DIN A 5, 32 SEITEN	1 STUECK	0,40	0,40	0,39*	104,0	117,7	117,9
FUEHLHALTERPATRONE, BLAU ODER SCHWARZ, PACKUNG ZU 6 STUECK	1 PACKUNG	0,71	0,72	0,72	121,9	123,7	123,6
BLEISTIFT, MARKENWARE	1 STUECK	0,78	0,83	0,83	134,7	144,0	144,0
BRIEFUMSCHLAEGE, WEISS, UNGEFUETTERT, DIN C 6	25 STUECK	1,07	1,15	1,14*	161,2	171,3	170,2
BRIEFBLOCK AUS WEISSEM HOLZFREIEM PAPIER, DIN A 4, 50 BLATT	1 STUECK	1,91	1,96	1,95*	150,6	154,0	153,2
KLEBSTREIFEN AUF ROLLEN, DURCHSICHTIG, ETWA 12 MM MAL 10 M	1 ROLLE	1,00	1,00	1,00	111,3	112,4	112,4
FARBAND, NATURSEIDE, 13 MM, 10 M LANG	1 STUECK	8,81	8,88	8,87	154,9	156,2	156,1
SCHREIBMASCHINENPAPIER, WEISS, HOLZFREI, DIN A 4, 70 G JE QM	1000 BLATT	24,40	26,20	26,00*	149,3	153,4	152,7
KOHLEPAPIER, DIN A 4, GUTE QUALITAET	100 BLATT	17,91	19,95	19,91*	154,8	161,3	161,3
KLARSICHTHUELLE, MIT HEFTRAND, DIN A 4	1 STUECK	.	0,51	0,51*	.	104,3	103,8
KLEINBILDFILM, SCHWARZ-WEISS, 36 AUFNAHMEN	1 STUECK	3,75	3,82	3,82*	108,8	110,6	110,6
FARBKINERFILM FUER DIAS, 24 MAL 36 MM, 36 AUFNAHMEN	1 STUECK	10,92	10,64	10,63*	105,9	105,0	105,2
SUPER-ACHT-COLOR-SCHMALFILM	1 STUECK	.	11,27	11,23*	.	108,0	107,9
HUNDEFUTTER, IN DOSEN ZU ETWA 400 G, MARKENWARE	400 GRAMM	.	1,55	1,56*	122,4	127,6	127,9
VOGELFUTTER FUER WELLENSTITICHE, IN PACK. ZU ETWA 250 G, MARKENW.	250 GRAMM	1,15	1,35	1,36*	130,7	139,5	140,7
LEHRGANGSGEBUEHR EINER VOLKSHOCHSCHULE, PREIS FUER 1 DOPPELSTUNDE BEIM KAUF EINER HOERERKARTE FUER DEN BESUCH EINES LEHRGANGES VON 20 DOPPELSTUNDEN IN ENGLISCH (GRUNDKURS ODER UNTERSTUFE)	1 DOPPELSTUNDE	2,00	2,26	2,29	134,3	147,1	148,9
EINTRITTSKARTE INS HALLENBAD FUER EINEN ERWACHSENEN, OHNE EINZELKABINE, GUELTIG FUER 1 STUNDE	1 KARTE	1,62	1,69	1,72*	135,0	145,3	145,7
TENNISUNTERRICHT, 1 STUNDE	60 MINUTEN	21,10	22,60	22,70*	146,9	157,0	157,4
TANZUNTERRICHT, GRUPPENKURS FUER ANFAEGER	1 KURSUS	99,20	105,00	105,00	127,2	134,4	134,7
RUNDFUNKGEBUEHR	1 GEBUEHR	3,00	3,00	3,00	120,0	120,0	120,0
FERNSEHGEBUEHR	1 GEBUEHR	10,50	10,50	10,50	123,5	123,5	123,5
ENTWICKELN EINES KLEINBILDFILMES IN SCHWARZ-WEISS (24 MAL 36) UND VERGROESSERUNG AUF ETWA 7,5 MAL 10,5 CM, 36 AUFNAHMEN	1 MAL	14,17	14,81	14,85	115,2	119,7	120,1
ENTWICKELN EINES KLEINBILDFILMES IN FARBE (24 MAL 36) UND VERGROESSERUNG AUF ETWA 7,5 MAL 10,5 CM, 36 AUFNAHMEN	1 MAL	33,40	33,00	33,00*	103,2	103,5	103,5
REPARATUR EINES FERNSEHEMPFAEANGERS, PREIS EINER ARBEITSSTUNDE, OHNE MATERIALKOSTEN UND OHNE WEGEGELD	1 STUNDE	25,60	27,70	28,00*	156,8	167,7	168,9
DAMEN-ARMBANDUHR, RUNDDES GEHAUESE, DOUBLE, 17-STEIN., STOSSGES. WERK (KEINE AUTOMATIK), AUSFUEHRUNG MIT LEDERBAND, MITTL. QUAL.	1 STUECK	80,40	79,60	80,30*	114,0	116,2	116,3
HERREN-ARMBANDUHR, RUNDDES GEHAUESE, EDELSTAHL, 17-STEINIGES, STOSSGESICHERTES WERK (AUTOMATIK), MIT LEDERBAND, MITTL. QUAL.	1 STUECK	.	116,00	117,00*	113,5	115,9	116,1
REISEWECKER (EUTIMECKER, KEIN LEDERETUI), ETWA 36 STUNDEN LAUFZEIT	1 STUECK	28,80	28,70	28,80*	118,4	121,9	122,2
KUECHENUHR MIT BATTERIEANTRIEB UND KURZZEITMESSER	1 STUECK	72,90	73,60	73,70*	112,6	116,0	116,2
TRAURING, 585/000, SCHLICHT	1 GRAMM	19,16	19,92	19,93*	205,6	215,8	215,8
DIAMANTRING, SOLITAER, 0,25 KARAT, LUPENREIN WEISS, EINFACHE FASSUNG, 585/000	1 STUECK	733,00	749,00	743,00*	121,0	125,1	125,3
AKTENTASCHE, BUEGELMAPPE AUS GENARBTEN VOLLRIINDELEDER, MIT ABSCHLIESSBAREN STECKSCHLOSS, ETWA 42 MAL 32 MAL 15 CM	1 STUECK	83,10	88,30	89,40*	147,8	152,7	154,2
KOLLEGMAPPE MIT ZWEI EINSCHIEBBAREN GRIFEN UND REISSVERSCHLUSS-VORTASCHE, SYNTHETISCHES MATERIAL, MITTLERE QUALITAET	1 STUECK	22,00	23,60	24,10*	132,4	139,4	140,2
LEDERKOFFER MIT ZWEI LEDERRIEMEN, VOLLRIINDELEDER, MITTLERE QUALITAET, ETWA 65 CM LANG	1 STUECK	.	249,00	250,00*	155,6	161,5	161,8
SCHALENKOFFER (FLUGREISEKOFFER), BESONDERS WIDERSTANDSAEHNIGES MATERIAL, PROFILRAHMEN, ETWA 65 CM LANG	1 STUECK	146,00	160,00	160,00*	124,6	129,7	129,7
REISETASCHE (BORDCASE), 2 KURZRIEMEN, SYNTH.MATERIAL, ETWA 45 CM LG.	1 STUECK	.	56,60	56,90*	124,8	128,2	128,7
GELDSCHENKTASCHE FUER HERREN, MIT HARTGELDFACH, BOXCALT	1 STUECK	33,60	35,40	35,60*	147,0	156,3	157,5
TABAKPFEIFE, BRUYERE-HOLZ, SANDGESTRAHLT, PARASPIITZE, MITTL.QUAL.	1 STUECK	24,60	26,70	26,90*	125,1	131,3	131,7
GASFEUERZEUG (TASCHENFEUERZEUG), MARKENWARE	1 STUECK	34,10	34,00	33,70*	104,1	106,5	106,1
HERREN-UNRARMBAND, EDELSTAHL, ELASTISCH, MARKENWARE	1 STUECK	31,10	31,40	31,40	144,7	147,2	147,3
REINIGUNG EINER HERRENARMBANDUHR MIT SELBSTAUFZUG	1 MAL	37,20	38,50	38,70*	132,2	137,9	138,1
KOSTEN FUER DEN DRUCK EINER DANKSAGUNGSKARTE, FAMILIENEREIGNIS, FORMAT DIN A 6, EINSEITIG, 100 STUECK (OHNE PAPIERKOSTEN)	100 STUECK	46,90	49,90	49,30*	156,1	165,4	165,8

ZU DEN ABSOLUTEN PREISANGABEN BITTE ERLAETERUNGEN, ABSCHNITT 3 A., BEACHTEN

## IV. Langfristige Übersichten

## A. Preisindex für die Lebenshaltung aller privaten Haushalte

## 1. Gliederung nach Hauptgruppen

Jahr Monat	Gesamt- lebens- haltung	Hauptgruppe								Persönliche Ausstattung; sonstige Waren und Dienst- leistungen
		Nahrungs- und Genußmittel	Kleidung, Schuhe	Wohnungs- miete	Elektri- zität, Gas, Brenn- stoffe	Übrige Waren und Dienst- leistungen für die Haus- haltsführung	Waren und Dienstleistungen			
							für Verkehrs- zwecke, Nachrichten- übermittlung	für die Körper- und Gesund- heitspflege	für Bildungs- und Unter- haltungszwecke	
a) Absolute Werte 1970 = 100										
1963 D	84,0	88,4	88,4	85,3	85,0	90,6	86,9	73,2	80,3	85,9
1964 D	85,9	90,3	89,6	89,0	86,5	91,5	87,8	75,9	83,2	87,3
1965 D	88,7	93,6	91,6	72,9	88,2	93,2	88,5	79,7	86,1	89,3
1966 D	91,9	96,4	94,0	78,7	89,3	95,2	92,1	84,8	89,0	91,6
1967 D	93,4	96,4	95,2	84,0	90,5	95,2	95,0	87,7	92,0	93,8
1968 D	94,9	95,5	95,2	90,1	95,8	95,5	97,7	92,5	94,4	96,5
1969 D	96,7	97,7	96,2	95,8	95,7	96,0	97,1	94,7	96,4	98,1
1970 D	100	100	100	100	100	100	100	100	100	100
1971 D	105,3	103,8	105,9	106,1	105,4	105,3	106,7	106,9	104,5	107,3
1972 D	111,1	106,7	112,3	112,5	110,1	109,7	114,0	113,8	108,1	111,9
1973 D	118,8	118,0	120,7	119,2	128,2	114,3	122,6	121,6	113,7	117,8
1974 D	127,1	123,6	129,7	125,1	149,8	123,1	134,9	131,8	123,4	124,4
1970										
Januar	98,7	99,2	98,0	97,7	98,9	99,2	98,5	97,5	98,6	99,0
Februar	99,0	99,6	98,4	98,3	98,8	99,3	98,6	98,2	98,8	99,5
März	99,4	100,1	98,9	98,8	98,5	99,6	98,8	98,7	99,2	99,5
April	99,7	100,5	99,3	99,2	97,5	100,0	99,0	99,1	99,7	99,6
Mai	99,8	100,7	99,5	99,4	97,3	99,6	99,2	99,5	99,7	99,6
Juni	100,1	101,1	99,6	99,7	97,9	99,9	99,5	99,8	99,9	99,8
Juli	100,1	100,7	99,8	100,1	98,2	99,1	99,8	100,2	100,0	100,2
August	100,1	100,2	100,0	100,4	100,1	99,3	100,4	100,6	100,1	100,5
September	100,1	99,2	100,6	100,8	101,6	99,7	101,0	100,7	100,3	100,5
Oktober	100,5	99,2	101,5	101,4	102,8	100,6	101,1	101,2	100,7	100,6
November	101,0	98,5	102,1	101,9	103,8	101,6	101,3	102,0	101,4	100,6
Dezember	101,5	99,9	102,3	102,2	104,5	102,1	102,7	102,4	101,5	100,7
1971										
Januar	102,8	101,2	103,0	102,8	105,8	104,0	103,4	103,8	102,3	105,1
Februar	103,5	102,1	103,8	103,5	107,2	104,5	104,1	104,7	102,9	105,4
März	104,2	102,9	104,3	104,3	107,4	104,7	105,8	105,2	103,5	105,5
April	104,7	103,6	104,8	105,1	105,8	105,0	105,7	106,0	104,0	105,6
Mai	104,9	104,2	105,2	105,4	104,9	105,0	105,9	106,5	104,2	105,7
Juni	105,3	104,7	105,5	106,0	104,6	104,9	106,4	106,9	104,5	105,8
Juli	105,6	104,9	105,7	106,5	104,4	105,1	107,4	107,3	104,6	105,9
August	105,6	104,1	106,1	106,8	103,6	104,5	107,7	107,7	106,0	105,5
September	106,0	104,0	107,1	107,3	104,7	105,0	108,3	108,0	106,3	106,6
Oktober	106,4	104,0	107,9	108,2	104,5	106,1	108,4	108,5	105,6	106,8
November	106,8	104,4	108,5	108,5	105,4	107,0	108,5	108,8	106,0	106,7
Dezember	107,2	105,2	108,8	108,9	106,7	107,4	108,6	109,0	106,2	106,7
1972										
Januar	108,4	106,6	109,8	109,7	108,6	109,3	109,5	110,0	108,6	110,1
Februar	109,0	107,1	110,1	110,3	110,0	109,2	110,6	111,0	107,0	110,6
März	109,5	107,6	110,7	110,9	109,7	109,3	112,4	111,7	107,2	110,7
April	109,8	108,0	111,2	111,5	108,9	109,1	112,6	112,5	107,5	110,8
Mai	110,1	108,5	111,5	111,8	108,9	109,4	112,8	112,9	107,6	110,8
Juni	110,6	109,6	111,7	112,1	108,4	109,7	113,0	113,5	107,9	110,9
Juli	111,2	110,2	112,0	112,5	108,5	109,3	115,7	114,5	108,2	111,1
August	111,3	109,6	112,4	113,2	108,9	108,7	115,8	114,9	108,2	113,3
September	112,4	111,7	113,4	113,8	110,0	109,3	116,2	115,2	108,7	113,4
Oktober	112,9	112,0	114,5	114,5	111,7	110,3	116,2	115,8	109,2	113,6
November	113,4	112,6	115,1	114,9	112,9	111,4	116,3	116,4	109,4	113,6
Dezember	114,0	113,4	115,4	115,1	114,8	111,6	116,8	116,7	110,0	113,7
1973										
Januar	115,2	114,8	116,4	116,5	117,0	113,3	117,4	117,4	111,1	114,0
Februar	116,0	115,6	117,2	116,9	118,5	113,5	119,1	118,8	111,6	114,9
März	116,8	116,4	118,2	117,7	118,7	113,7	120,6	119,5	112,4	115,2
April	117,5	118,0	119,3	118,1	117,3	113,7	120,9	120,1	112,9	115,3
Mai	118,2	119,1	120,0	118,6	119,3	114,2	121,2	120,9	113,1	115,5
Juni	119,0	119,9	120,5	119,0	122,9	114,4	122,0	121,4	113,4	116,0
Juli	119,3	119,3	120,8	119,4	126,1	113,5	124,5	122,0	113,6	118,1
August	119,3	118,1	121,3	119,8	125,7	113,3	124,6	122,8	114,3	120,6
September	119,4	117,4	122,4	120,3	128,4	113,9	124,5	123,2	114,7	120,6
Oktober	120,3	118,0	123,7	120,7	133,8	115,2	124,4	123,9	115,4	120,9
November	121,8	119,1	124,2	121,3	149,9	116,3	125,1	124,4	115,6	121,0
Dezember	122,9	120,0	124,6	121,6	161,3	117,0	126,4	125,0	116,0	121,0
1974										
Januar	123,7	121,4	125,3	122,6	153,4	118,9	126,4	126,1	118,9	121,4
Februar	124,8	121,8	126,2	123,2	156,1	119,8	129,9	127,2	119,9	122,7
März	125,2	122,3	127,3	123,8	150,1	120,8	131,1	128,2	120,7	123,2
April	125,9	123,4	128,5	124,2	143,5	121,4	133,6	129,7	121,7	123,4
Mai	126,7	124,3	129,0	124,7	144,8	122,0	134,5	130,6	122,6	123,6
Juni	127,2	124,8	129,3	125,0	144,8	122,8	136,4	131,3	123,1	123,5
Juli	127,5	124,1	129,8	125,5	147,0	122,7	138,2	132,6	123,6	123,5
August	127,7	123,4	130,3	125,8	148,5	123,1	138,1	133,6	124,3	126,1
September	128,1	123,2	131,4	126,1	150,4	124,0	137,8	134,4	125,4	126,2
Oktober	128,8	123,8	132,3	126,5	153,0	125,6	137,5	135,3	126,2	126,4
November	129,7	124,8	133,6	126,9	153,5	127,6	138,0	136,0	126,8	126,5
Dezember	130,1	125,4	133,9	127,1	153,0	128,3	138,3	136,5	127,3	126,6
1975										
Januar	131,3	126,5	134,3	128,2	158,8	129,4	139,6	137,4	128,2	126,9
Februar	132,0	127,1	135,0	129,3	157,8	130,2	140,8	138,6	129,1	128,0
März	132,6	127,7	135,3	130,6	158,0	130,2	142,1	139,3	129,5	128,1
April	133,6	129,3	135,5	132,0	159,1	130,9	142,8	140,1	129,8	128,3
Mai	134,4	130,9	135,9	133,0	158,8	130,9	143,0	140,6	130,2	128,3
Juni	135,4	132,7	136,1	133,8	162,5	131,0	143,4	141,4	130,5	128,4
Juli	135,4	132,2	136,1	134,1	164,9	130,6	143,8	141,8	130,9	128,5
August	135,2	130,6	136,3	134,6	166,2	130,2	143,9	142,2	131,1	131,1
September	135,9	130,5	137,0	135,0	173,2	130,8	144,8	142,5	132,1	131,3
Oktober	136,3	130,6	137,6	135,4	176,0	131,9	144,9	143,4	132,6	131,4
November										
Dezember										

## IV. Langfristige Übersichten

## A. Preisindex für die Lebenshaltung aller privaten Haushalte

## 1. Gliederung nach Hauptgruppen

Jahr Monat	Gesamt- lebens- haltung	Hauptgruppe								
		Nahrungs- und Genußmittel	Kleidung, Schuhe	Wohnungs- miete	Elektri- zität, Gas, Brenn- stoffe	Übrige Waren und Dienst- leistungen für die Haus- haltsführung	Waren und Dienstleistungen			Persönliche Ausstattung; sonstige Waren und Dienst- leistungen
							für Verkehrs- zwecke, Nachrichten- übermittlung	für die Körper- und Gesund- heitspflege	für Bildungs- und Unterhal- tungszwecke	

## b) Relative Veränderungen gegenüber dem entsprechenden Vorjahresergebnis

Prozent

1964 D	+ 2,4	+ 2,2	+ 1,5	+ 5,7	+ 1,8	+ 1,0	+ 1,1	+ 3,7	+ 3,7	+ 1,6
1965 D	+ 3,1	+ 3,5	+ 2,1	+ 5,7	+ 1,9	+ 1,8	+ 0,8	+ 5,1	+ 3,5	+ 2,3
1966 D	+ 3,7	+ 3,1	+ 2,7	+ 7,9	+ 1,2	+ 2,1	+ 4,1	+ 6,4	+ 3,4	+ 2,6
1967 D	+ 1,7	- 0,1	+ 1,2	+ 6,8	+ 1,4	+ 0,1	+ 3,1	+ 3,4	+ 3,3	+ 2,4
1968 D	+ 1,6	- 0,9	-	+ 7,3	+ 5,9	+ 0,3	+ 2,8	+ 5,5	+ 2,6	+ 2,9
1969 D	+ 1,9	+ 2,3	+ 1,1	+ 6,3	- 0,1	+ 0,5	- 0,8	+ 2,4	+ 1,1	+ 1,7
1970 D	+ 3,4	+ 2,4	+ 4,0	+ 4,4	+ 4,5	+ 4,2	+ 3,0	+ 5,8	+ 4,8	+ 1,9
1971 D	+ 5,3	+ 3,8	+ 5,9	+ 6,1	+ 5,4	+ 5,3	+ 6,7	+ 6,9	+ 4,5	+ 7,3
1972 D	+ 5,5	+ 5,7	+ 6,0	+ 6,0	+ 4,5	+ 4,2	+ 6,8	+ 6,5	+ 3,4	+ 4,3
1973 D	+ 6,9	+ 7,6	+ 7,5	+ 6,0	+ 16,5	+ 4,2	+ 7,5	+ 6,9	+ 5,2	+ 5,3
1974 D	+ 7,0	+ 4,7	+ 7,5	+ 4,9	+ 16,8	+ 7,7	+ 10,0	+ 8,4	+ 8,5	+ 5,6
1970 Januar	+ 2,7	+ 2,5	+ 2,5	+ 4,2	+ 1,1	+ 3,2	+ 1,5	+ 4,1	+ 3,8	+ 1,6
Februar	+ 2,7	+ 2,6	+ 2,8	+ 4,2	+ 2,1	+ 2,4	+ 1,6	+ 4,6	+ 3,9	+ 1,8
März	+ 3,0	+ 2,7	+ 3,3	+ 4,3	+ 2,2	+ 3,1	+ 2,0	+ 4,9	+ 4,3	+ 1,8
April	+ 3,2	+ 2,3	+ 3,5	+ 4,1	+ 3,3	+ 4,4	+ 2,1	+ 5,2	+ 4,9	+ 1,8
Mai	+ 3,1	+ 2,0	+ 3,8	+ 4,1	+ 3,5	+ 4,0	+ 2,2	+ 5,5	+ 4,8	+ 1,8
Juni	+ 3,3	+ 2,3	+ 3,8	+ 4,0	+ 4,3	+ 4,2	+ 2,5	+ 5,8	+ 4,9	+ 2,0
Juli	+ 3,4	+ 2,1	+ 4,0	+ 4,3	+ 4,7	+ 4,0	+ 2,8	+ 6,1	+ 4,9	+ 2,5
August	+ 3,7	+ 2,8	+ 4,1	+ 4,3	+ 6,5	+ 5,0	+ 3,5	+ 6,0	+ 4,9	+ 2,0
September	+ 3,7	+ 2,2	+ 4,4	+ 4,5	+ 7,4	+ 4,9	+ 4,4	+ 5,7	+ 5,0	+ 2,0
Oktober	+ 3,9	+ 2,5	+ 5,0	+ 4,9	+ 8,1	+ 5,0	+ 4,3	+ 5,9	+ 5,1	+ 2,0
November	+ 4,0	+ 2,5	+ 5,3	+ 5,1	+ 8,4	+ 5,1	+ 4,4	+ 6,4	+ 5,6	+ 2,0
Dezember	+ 4,0	+ 2,1	+ 5,2	+ 5,3	+ 6,5	+ 4,7	+ 5,0	+ 6,4	+ 5,5	+ 2,0
1971 Januar	+ 4,2	+ 2,0	+ 5,1	+ 5,2	+ 7,0	+ 4,8	+ 5,0	+ 6,5	+ 3,8	+ 6,2
Februar	+ 4,5	+ 2,5	+ 5,3	+ 5,3	+ 8,5	+ 5,2	+ 5,6	+ 6,6	+ 4,1	+ 5,9
März	+ 4,8	+ 2,8	+ 5,5	+ 5,6	+ 9,0	+ 5,1	+ 6,9	+ 6,6	+ 4,3	+ 6,0
April	+ 5,0	+ 3,1	+ 5,5	+ 5,9	+ 8,5	+ 5,0	+ 6,8	+ 7,0	+ 4,3	+ 6,0
Mai	+ 5,1	+ 3,5	+ 5,7	+ 6,0	+ 7,8	+ 5,4	+ 6,8	+ 7,0	+ 4,5	+ 6,1
Juni	+ 5,2	+ 3,8	+ 5,9	+ 6,3	+ 6,8	+ 5,0	+ 6,9	+ 7,1	+ 4,6	+ 6,0
Juli	+ 5,5	+ 4,2	+ 5,9	+ 6,4	+ 6,3	+ 6,1	+ 7,6	+ 7,1	+ 4,6	+ 5,7
August	+ 5,5	+ 3,9	+ 6,1	+ 6,4	+ 3,5	+ 5,2	+ 7,3	+ 7,1	+ 4,9	+ 9,0
September	+ 5,9	+ 4,8	+ 6,5	+ 6,4	+ 3,1	+ 5,3	+ 7,2	+ 7,2	+ 5,0	+ 9,1
Oktober	+ 5,9	+ 4,8	+ 6,3	+ 6,7	+ 1,7	+ 5,5	+ 7,2	+ 7,2	+ 4,9	+ 8,9
November	+ 5,7	+ 4,9	+ 6,3	+ 6,5	+ 1,5	+ 5,3	+ 7,1	+ 6,7	+ 4,5	+ 9,0
Dezember	+ 5,6	+ 5,3	+ 6,4	+ 6,6	+ 2,1	+ 5,2	+ 5,7	+ 6,4	+ 4,6	+ 8,9
1972 Januar	+ 5,4	+ 5,3	+ 6,4	+ 6,7	+ 2,6	+ 5,1	+ 5,9	+ 6,0	+ 4,2	+ 4,8
Februar	+ 5,3	+ 4,9	+ 6,3	+ 6,6	+ 2,6	+ 4,5	+ 6,2	+ 6,0	+ 4,0	+ 4,9
März	+ 5,1	+ 4,6	+ 6,1	+ 6,3	+ 2,1	+ 4,4	+ 6,4	+ 6,2	+ 3,6	+ 4,9
April	+ 4,9	+ 4,2	+ 6,1	+ 6,1	+ 2,9	+ 3,9	+ 6,5	+ 6,1	+ 3,4	+ 4,9
Mai	+ 5,0	+ 4,1	+ 6,0	+ 6,1	+ 3,8	+ 4,2	+ 6,5	+ 6,0	+ 3,3	+ 4,8
Juni	+ 5,0	+ 4,7	+ 5,9	+ 5,8	+ 3,6	+ 4,6	+ 6,2	+ 6,2	+ 3,3	+ 4,8
Juli	+ 5,3	+ 5,1	+ 6,0	+ 5,6	+ 3,9	+ 4,0	+ 7,7	+ 6,7	+ 3,4	+ 4,9
August	+ 5,4	+ 5,3	+ 5,9	+ 6,0	+ 5,1	+ 4,0	+ 7,5	+ 6,7	+ 3,0	+ 3,5
September	+ 6,0	+ 7,4	+ 5,9	+ 6,1	+ 5,1	+ 4,1	+ 7,3	+ 6,7	+ 3,2	+ 3,5
Oktober	+ 6,1	+ 7,7	+ 6,1	+ 5,8	+ 6,9	+ 4,0	+ 7,2	+ 6,7	+ 3,4	+ 3,6
November	+ 6,2	+ 7,9	+ 6,1	+ 5,9	+ 7,1	+ 4,1	+ 7,2	+ 7,0	+ 3,2	+ 3,6
Dezember	+ 6,3	+ 7,8	+ 6,1	+ 5,7	+ 7,6	+ 3,9	+ 7,6	+ 7,1	+ 3,6	+ 3,6
1973 Januar	+ 6,3	+ 7,7	+ 6,2	+ 6,2	+ 7,7	+ 3,7	+ 7,2	+ 6,7	+ 4,2	+ 3,5
Februar	+ 6,4	+ 7,9	+ 6,4	+ 6,0	+ 7,7	+ 3,9	+ 7,7	+ 7,0	+ 4,3	+ 3,9
März	+ 6,7	+ 8,2	+ 6,8	+ 6,1	+ 8,2	+ 4,0	+ 7,3	+ 7,0	+ 4,9	+ 4,1
April	+ 7,0	+ 9,3	+ 7,3	+ 5,9	+ 7,7	+ 4,2	+ 7,4	+ 6,8	+ 5,0	+ 4,1
Mai	+ 7,4	+ 9,8	+ 7,6	+ 6,1	+ 9,6	+ 4,4	+ 7,4	+ 7,1	+ 5,1	+ 4,2
Juni	+ 7,6	+ 9,4	+ 7,9	+ 6,2	+ 13,4	+ 4,3	+ 8,0	+ 7,0	+ 5,1	+ 4,6
Juli	+ 7,3	+ 8,3	+ 7,9	+ 6,1	+ 16,2	+ 3,8	+ 7,6	+ 6,6	+ 5,0	+ 6,3
August	+ 7,2	+ 7,8	+ 7,9	+ 5,8	+ 15,4	+ 4,2	+ 7,6	+ 6,9	+ 5,6	+ 6,4
September	+ 8,2	+ 5,1	+ 7,9	+ 5,7	+ 16,7	+ 4,2	+ 7,1	+ 6,9	+ 5,5	+ 6,3
Oktober	+ 8,6	+ 5,4	+ 8,0	+ 5,4	+ 19,6	+ 4,4	+ 7,1	+ 7,0	+ 5,7	+ 6,4
November	+ 7,4	+ 5,8	+ 7,9	+ 5,6	+ 32,8	+ 4,4	+ 7,6	+ 6,9	+ 5,7	+ 6,5
Dezember	+ 7,8	+ 5,8	+ 7,9	+ 5,6	+ 40,5	+ 4,8	+ 8,2	+ 7,1	+ 5,5	+ 6,4
1974 Januar	+ 7,4	+ 5,7	+ 7,6	+ 5,2	+ 31,1	+ 4,9	+ 7,7	+ 7,4	+ 7,0	+ 6,5
Februar	+ 7,6	+ 5,4	+ 7,7	+ 5,4	+ 31,7	+ 5,6	+ 9,1	+ 7,1	+ 7,4	+ 6,8
März	+ 7,2	+ 5,1	+ 7,7	+ 5,2	+ 26,5	+ 6,2	+ 8,7	+ 7,3	+ 7,4	+ 6,9
April	+ 7,1	+ 4,6	+ 7,7	+ 5,2	+ 22,3	+ 6,8	+ 10,5	+ 8,0	+ 7,8	+ 7,0
Mai	+ 7,2	+ 4,4	+ 7,5	+ 5,1	+ 21,4	+ 6,8	+ 11,0	+ 8,0	+ 8,4	+ 7,0
Juni	+ 6,9	+ 4,1	+ 7,3	+ 5,0	+ 17,8	+ 7,3	+ 11,0	+ 8,2	+ 8,6	+ 6,5
Juli	+ 6,9	+ 4,0	+ 7,5	+ 5,1	+ 16,6	+ 8,1	+ 11,0	+ 8,7	+ 8,8	+ 4,6
August	+ 7,0	+ 4,5	+ 7,4	+ 5,0	+ 18,1	+ 8,6	+ 10,8	+ 8,8	+ 8,7	+ 4,6
September	+ 7,3	+ 4,9	+ 7,4	+ 4,8	+ 17,1	+ 8,9	+ 10,7	+ 9,1	+ 9,3	+ 4,6
Oktober	+ 7,1	+ 4,9	+ 7,0	+ 4,8	+ 14,5	+ 9,0	+ 10,5	+ 9,2	+ 9,4	+ 4,5
November	+ 6,5	+ 4,8	+ 7,6	+ 4,6	+ 2,4	+ 9,7	+ 10,3	+ 9,3	+ 9,7	+ 4,5
Dezember	+ 5,9	+ 4,5	+ 7,6	+ 4,5	- 5,1	+ 9,7	+ 9,4	+ 9,2	+ 9,7	+ 4,6
1975 Januar	+ 6,1	+ 4,2	+ 7,2	+ 4,8	+ 3,5	+ 8,8	+ 10,4	+ 8,0	+ 7,8	+ 4,5
Februar	+ 5,8	+ 4,4	+ 7,0	+ 5,0	+ 1,1	+ 8,7	+ 8,4	+ 9,0	+ 7,7	+ 4,3
März	+ 5,9	+ 4,4	+ 6,3	+ 5,5	+ 5,3	+ 7,8	+ 8,4	+ 8,7	+ 7,3	+ 4,0
April	+ 6,1	+ 4,8	+ 5,4	+ 6,3	+ 10,9	+ 7,8	+ 6,9	+ 8,0	+ 6,7	+ 4,0
Mai	+ 6,1	+ 5,3	+ 5,3	+ 6,7	+ 9,7	+ 7,3	+ 6,3	+ 7,7	+ 6,2	+ 3,8
Juni	+ 6,4	+ 6,3	+ 5,3	+ 7,0	+ 12,2	+ 6,7	+ 5,9	+ 7,7	+ 6,0	+ 4,0
Juli	+ 6,2	+ 6,5	+ 4,9	+ 6,9	+ 12,2	+ 6,4	+ 4,1	+ 6,9	+ 5,9	+ 4,0
August	+ 5,9	+ 5,8	+ 4,6	+ 7,0	+ 11,9	+ 5,8	+ 4,2	+ 6,4	+ 5,5	+ 4,0
September	+ 6,1	+ 5,9	+ 4,3	+ 7,1	+ 15,2	+ 5,5	+ 5,1	+ 6,0	+ 5,3	+ 4,0
Oktober	+ 5,8	+ 5,5	+ 4,0	+ 7,0	+ 15,0	+ 5,0	+ 5,4	+ 6,0	+ 5,1	+ 4,0
November										
Dezember										

# IV. Langfristige Übersichten

## A. Preisindex für die Lebenshaltung aller privaten Haushalte

### 2. Gliederung nach Waren, Leistungen und Wohnungsnutzung

Jahr Monat	Gesamt- lebens- haltung	Gesamtlebens- haltung ohne Saisonwaren sowie ohne Blumen, Kohle und Heizöl	Verbrauchs- und Gebrauchsgüter					Dienst- leistungen und Reparaturen	Wohnungs- und Garagen- nutzung
			insgesamt	Nahrungsmittel			andere Verbrauchs- und Gebrauchs- güter		
				insgesamt	davon				
					Saisonwaren	sonstige Nahrungs- mittel			
a) Absolute Werte 1970 = 100									
1963 D	84,0	83,0	90,6	89,6	104,1	87,0	91,2	74,7	65,6
1964 D	85,9	85,5	92,0	91,7	96,2	90,8	92,0	77,6	69,3
1965 D	88,7	87,8	94,3	95,6	107,9	93,4	93,2	80,7	73,2
1966 D	91,9	91,4	96,4	98,1	106,1	96,6	95,0	85,9	79,0
1967 D	93,4	93,3	96,7	97,2	99,2	96,8	96,0	88,9	84,2
1968 D	94,9	95,0	96,2	95,0	95,1	95,0	96,8	93,6	90,3
1969 D	96,7	96,5	97,2	98,1	105,1	96,8	96,8	95,6	95,8
1970 D	100	100	100	100	100	100	100	100	100
1971 D	105,3	105,2	104,4	104,0	105,1	103,8	104,6	107,6	106,0
1972 D	111,1	111,0	109,6	110,2	113,5	109,5	109,3	115,0	112,4
1973 D	118,8	117,9	117,5	119,0	129,7	116,8	116,8	123,1	118,9
1974 D	127,1	125,9	125,9	125,4	132,5	124,0	126,2	132,5	124,8
1970									
Januar	98,7	98,5	99,1	99,6	101,2	99,2	98,8	98,1	97,8
Februar	99,0	98,8	99,3	99,9	103,1	99,2	99,0	98,4	98,3
März	99,4	99,1	99,7	100,5	106,3	99,4	99,3	98,7	98,8
April	99,7	99,4	99,9	100,9	107,8	99,6	99,4	99,2	99,2
Mai	99,8	99,6	100,0	101,1	108,5	99,7	99,4	99,5	99,5
Juni	100,1	99,8	100,3	101,7	111,4	99,8	99,8	99,8	99,7
Juli	100,1	100,0	100,0	101,0	106,9	99,9	99,5	100,2	100,1
August	100,1	100,3	100,0	100,0	99,8	100,1	99,9	100,6	100,4
September	100,1	100,6	99,8	98,5	88,9	100,4	100,4	100,9	100,8
Oktober	100,5	101,0	100,1	98,3	86,0	100,7	100,9	101,2	101,4
November	101,0	101,3	100,7	98,9	88,8	100,8	101,6	101,5	101,9
Dezember	101,5	101,6	101,2	99,4	91,2	101,0	102,1	101,8	102,1
1971									
Januar	102,8	102,5	102,4	101,1	100,0	101,3	103,0	104,1	102,8
Februar	103,5	103,2	103,2	102,3	103,5	102,1	103,6	104,7	103,4
März	104,2	103,8	103,9	103,3	107,7	102,4	104,2	105,4	104,2
April	104,7	104,2	104,2	104,1	111,0	102,8	104,3	106,0	105,0
Mai	104,9	104,6	104,5	104,7	112,2	103,3	104,4	106,2	105,4
Juni	105,3	104,9	104,7	105,4	114,2	103,6	104,4	106,7	105,9
Juli	105,6	105,3	104,9	105,6	113,8	104,0	104,5	107,6	106,4
August	105,6	105,9	104,3	104,2	103,2	104,4	104,4	109,3	106,7
September	106,0	106,4	104,6	103,9	96,3	105,0	104,9	109,8	107,2
Oktober	106,4	106,8	104,9	103,9	96,3	105,4	105,3	110,1	108,1
November	106,8	107,1	105,4	104,5	96,4	105,7	105,8	110,5	108,4
Dezember	107,2	107,3	105,9	105,5	102,9	106,0	106,1	110,6	108,8
1972									
Januar	108,4	108,2	107,2	106,8	108,3	106,5	107,3	111,7	109,6
Februar	109,0	108,8	107,7	107,4	109,8	106,9	107,9	112,2	110,2
März	109,5	109,4	108,3	108,1	111,6	107,4	108,4	112,7	110,8
April	109,8	109,8	108,5	108,5	111,9	107,8	108,5	113,0	111,3
Mai	110,1	110,0	108,8	109,2	114,6	108,2	108,6	113,4	111,6
Juni	110,6	110,3	109,4	110,8	119,5	109,1	108,7	113,7	111,9
Juli	111,2	111,0	109,6	111,6	122,0	109,5	108,7	115,7	112,4
August	111,3	111,5	109,3	110,5	112,8	110,1	108,7	116,8	113,0
September	112,4	112,6	110,7	111,4	111,8	111,3	110,3	117,2	113,7
Oktober	112,9	113,1	111,3	111,7	110,2	112,0	111,0	117,5	114,3
November	113,4	113,5	111,9	112,6	112,5	112,6	111,6	117,7	114,7
Dezember	114,0	113,8	112,6	113,6	116,8	113,0	112,1	118,1	114,9
1973									
Januar	115,2	114,7	113,8	115,2	122,4	113,8	113,1	119,1	116,3
Februar	116,0	115,4	114,6	116,3	126,0	114,4	113,8	120,3	116,7
März	116,8	116,1	115,4	117,2	128,6	114,9	114,5	120,9	117,5
April	117,5	116,7	116,3	119,4	139,3	115,5	114,8	121,4	117,9
Mai	118,2	117,1	117,1	120,8	144,8	116,1	115,3	121,8	118,4
Juni	119,0	117,6	118,0	121,9	148,4	116,7	116,1	122,3	118,8
Juli	119,3	118,3	118,2	120,8	139,8	117,1	116,9	123,4	119,1
August	119,3	118,9	117,6	118,8	125,2	117,5	117,0	124,8	119,6
September	119,4	119,3	117,6	117,6	115,1	118,1	117,6	125,2	120,1
Oktober	120,3	119,9	118,6	118,4	115,9	118,8	118,7	125,8	120,4
November	121,8	120,3	120,6	120,0	123,5	119,3	120,9	126,0	121,0
Dezember	122,9	120,7	122,1	121,2	127,7	119,9	122,6	126,5	121,3
1974									
Januar	123,7	121,7	122,7	123,2	134,5	121,0	122,5	127,8	122,4
Februar	124,8	122,9	123,9	123,6	132,7	121,8	124,0	129,1	122,9
März	125,2	123,7	124,2	124,2	132,4	122,6	124,3	129,6	123,5
April	125,9	124,6	124,9	125,6	138,2	123,2	124,5	130,7	123,9
Mai	126,7	125,2	125,7	126,7	141,8	123,8	125,2	131,3	124,4
Juni	127,2	125,7	126,3	127,4	145,0	123,9	125,7	131,7	124,7
Juli	127,5	126,5	126,3	126,1	136,0	124,2	126,3	133,1	125,2
August	127,7	127,0	126,1	124,8	127,5	124,3	126,8	134,4	125,5
September	128,1	127,6	126,4	124,3	122,6	124,6	127,5	135,0	125,8
Oktober	128,8	128,1	127,3	125,0	123,4	125,4	128,4	135,4	126,2
November	129,7	128,8	128,4	126,5	127,2	126,4	129,4	136,8	126,5
Dezember	130,1	129,2	128,9	127,4	129,1	127,0	129,7	136,1	126,8
1975									
Januar	131,3	130,0	130,2	128,8	134,6	127,7	130,9	136,8	127,9
Februar	132,0	130,9	130,7	129,7	136,9	128,3	131,2	138,5	128,9
März	132,6	131,5	131,2	130,6	139,7	128,8	131,5	139,1	130,2
April	133,8	132,2	132,2	132,8	149,7	129,5	131,8	139,8	131,6
Mai	134,4	132,6	132,9	136,0	161,7	129,9	131,9	140,2	132,8
Juni	135,4	133,2	134,2	136,9	169,8	130,5	132,9	140,6	133,3
Juli	135,4	133,6	134,0	135,9	161,4	131,0	133,1	141,1	133,6
August	135,2	134,1	133,2	133,5	143,4	131,5	133,1	142,5	134,1
September	135,9	134,7	134,0	133,2	137,2	132,4	134,4	143,0	134,6
Oktober	136,3	135,2	134,5	133,1	132,3	133,3	135,1	143,5	135,0
November									
Dezember									

# IV. Langfristige Übersichten

## A. Preisindex für die Lebenshaltung aller privaten Haushalte

### 2. Gliederung nach Waren, Leistungen und Wohnungsnutzung

Jahr Monat	Gesamt- lebens- haltung	Gesamtlebens- haltung ohne Saisonwaren sowie ohne Blumen, Kohle und Heizöl	Verbrauchs- und Gebrauchsgüter					andere Verbrauchs- und Gebrauchs- güter	Dienst- leistungen und Reparaturen	Wohnungs- und Gerägen- nutzung
			insgesamt	Nahrungsmittel						
				insgesamt	davon					
					Saisonwaren	sonstige Nahrungs- mittel				
b) Relative Veränderungen gegenüber dem entsprechenden Vorjahresergebnis										
Prozent										
1964 D	+ 2,4	+ 3,0	+ 1,5	+ 2,2	- 7,8	+ 4,4	+ 0,8	+ 4,0	+ 5,6	
1965 D	+ 3,1	+ 2,7	+ 2,5	+ 4,3	+ 12,1	+ 2,9	+ 1,4	+ 4,0	+ 5,7	
1966 D	+ 3,7	+ 4,0	+ 2,2	+ 2,6	- 1,7	+ 3,4	+ 1,8	+ 6,3	+ 7,9	
1967 D	+ 1,7	+ 2,1	+ 0,3	- 0,9	- 6,5	+ 0,2	+ 1,1	+ 3,8	+ 6,7	
1968 D	+ 1,6	+ 1,8	- 0,5	- 2,3	- 4,1	- 1,9	+ 0,8	+ 5,3	+ 7,2	
1969 D	+ 1,9	+ 1,6	+ 1,0	+ 3,3	+ 10,5	+ 1,9	-	+ 2,1	+ 8,1	
1970 D	+ 3,4	+ 3,6	+ 2,9	+ 1,9	- 4,9	+ 3,3	+ 3,3	+ 4,8	+ 4,4	
1971 D	+ 5,3	+ 5,2	+ 4,4	+ 4,0	+ 5,1	+ 3,8	+ 4,6	+ 7,6	+ 8,0	
1972 D	+ 5,5	+ 5,5	+ 5,0	+ 6,0	+ 8,0	+ 5,5	+ 4,5	+ 6,9	+ 6,0	
1973 D	+ 6,9	+ 6,2	+ 7,2	+ 8,0	+ 14,3	+ 6,7	+ 6,9	+ 7,0	+ 5,8	
1974 D	+ 7,0	+ 6,8	+ 7,1	+ 5,4	+ 2,2	+ 6,2	+ 8,0	+ 7,6	+ 5,0	
1970 Januar	+ 2,7	+ 2,8	+ 2,2	+ 2,7	- 1,4	+ 3,4	+ 1,9	+ 3,7	+ 4,2	
Februar	+ 2,7	+ 2,9	+ 2,2	+ 2,6	- 1,5	+ 3,3	+ 2,0	+ 3,8	+ 4,2	
März	+ 3,0	+ 3,1	+ 2,5	+ 2,7	- 0,9	+ 3,4	+ 2,4	+ 4,0	+ 4,3	
April	+ 3,2	+ 3,3	+ 2,6	+ 1,9	- 5,4	+ 3,6	+ 2,9	+ 4,3	+ 4,0	
Mai	+ 3,1	+ 3,5	+ 2,5	+ 1,3	- 8,5	+ 3,7	+ 3,0	+ 4,5	+ 4,1	
Juni	+ 3,3	+ 3,6	+ 2,8	+ 1,7	- 6,2	+ 3,6	+ 3,2	+ 4,6	+ 4,0	
Juli	+ 3,4	+ 3,7	+ 2,7	+ 1,5	- 7,4	+ 3,6	+ 3,3	+ 4,9	+ 4,2	
August	+ 3,7	+ 3,8	+ 3,4	+ 2,1	- 4,3	+ 3,5	+ 4,0	+ 4,9	+ 4,3	
September	+ 3,7	+ 3,9	+ 3,3	+ 1,2	- 8,4	+ 3,2	+ 4,3	+ 5,0	+ 4,5	
Oktober	+ 3,9	+ 4,0	+ 3,4	+ 1,5	- 6,6	+ 3,1	+ 4,2	+ 5,1	+ 4,8	
November	+ 4,0	+ 4,1	+ 3,6	+ 1,9	- 3,8	+ 2,8	+ 4,4	+ 5,2	+ 5,1	
Dezember	+ 4,0	+ 4,0	+ 3,4	+ 1,4	- 3,0	+ 2,2	+ 4,3	+ 5,3	+ 5,1	
1971 Januar	+ 4,2	+ 4,1	+ 3,3	+ 1,5	- 1,2	+ 2,1	+ 4,3	+ 6,1	+ 5,1	
Februar	+ 4,5	+ 4,5	+ 3,9	+ 2,4	+ 0,4	+ 2,9	+ 4,6	+ 6,4	+ 5,2	
März	+ 4,8	+ 4,7	+ 4,2	+ 2,8	+ 1,3	+ 3,0	+ 4,9	+ 6,8	+ 5,5	
April	+ 5,0	+ 4,8	+ 4,3	+ 3,2	+ 3,0	+ 3,2	+ 4,9	+ 6,9	+ 5,8	
Mai	+ 5,1	+ 5,0	+ 4,5	+ 3,6	+ 3,4	+ 3,6	+ 5,0	+ 6,7	+ 5,9	
Juni	+ 5,2	+ 5,1	+ 4,4	+ 3,6	+ 2,5	+ 3,8	+ 4,8	+ 6,9	+ 6,2	
Juli	+ 5,5	+ 5,3	+ 4,9	+ 4,6	+ 6,5	+ 4,1	+ 5,0	+ 7,4	+ 6,3	
August	+ 5,5	+ 5,6	+ 4,3	+ 4,2	+ 3,4	+ 4,3	+ 4,5	+ 8,6	+ 6,3	
September	+ 5,9	+ 5,8	+ 4,8	+ 5,5	+ 10,6	+ 4,6	+ 4,5	+ 8,8	+ 6,3	
Oktober	+ 5,9	+ 5,7	+ 4,8	+ 5,7	+ 12,0	+ 4,7	+ 4,4	+ 8,8	+ 6,6	
November	+ 5,7	+ 5,7	+ 4,7	+ 5,7	+ 10,8	+ 4,9	+ 4,1	+ 8,9	+ 6,4	
Dezember	+ 5,6	+ 5,6	+ 4,6	+ 6,1	+ 12,8	+ 5,0	+ 3,9	+ 8,6	+ 6,6	
1972 Januar	+ 5,4	+ 5,6	+ 4,7	+ 5,6	+ 8,3	+ 5,1	+ 4,2	+ 7,3	+ 6,6	
Februar	+ 5,3	+ 5,4	+ 4,4	+ 5,0	+ 6,1	+ 4,7	+ 4,2	+ 7,2	+ 6,6	
März	+ 5,1	+ 5,4	+ 4,2	+ 4,6	+ 3,8	+ 4,9	+ 4,0	+ 6,9	+ 6,3	
April	+ 4,9	+ 5,4	+ 4,1	+ 4,2	+ 0,8	+ 4,9	+ 4,0	+ 6,6	+ 6,0	
Mai	+ 5,0	+ 5,2	+ 4,1	+ 4,3	+ 2,1	+ 4,7	+ 4,0	+ 6,8	+ 5,9	
Juni	+ 5,0	+ 5,1	+ 4,5	+ 5,1	+ 4,6	+ 5,3	+ 4,1	+ 6,6	+ 5,7	
Juli	+ 5,3	+ 5,4	+ 4,5	+ 5,7	+ 7,2	+ 5,3	+ 4,0	+ 7,5	+ 5,6	
August	+ 5,4	+ 5,3	+ 4,8	+ 6,0	+ 9,3	+ 5,5	+ 4,1	+ 6,9	+ 5,9	
September	+ 6,0	+ 5,8	+ 5,8	+ 7,2	+ 13,7	+ 6,0	+ 5,1	+ 6,7	+ 6,1	
Oktober	+ 6,1	+ 5,9	+ 6,1	+ 7,5	+ 14,4	+ 6,3	+ 5,4	+ 6,7	+ 5,7	
November	+ 6,2	+ 6,0	+ 6,2	+ 7,8	+ 14,3	+ 6,5	+ 5,5	+ 6,5	+ 5,8	
Dezember	+ 6,3	+ 6,1	+ 6,3	+ 7,7	+ 13,5	+ 6,8	+ 5,7	+ 6,8	+ 5,6	
1973 Januar	+ 6,3	+ 6,0	+ 6,2	+ 7,9	+ 13,0	+ 6,9	+ 5,4	+ 6,8	+ 6,1	
Februar	+ 6,4	+ 6,1	+ 6,4	+ 8,3	+ 14,8	+ 7,0	+ 5,5	+ 7,2	+ 5,9	
März	+ 6,7	+ 6,1	+ 6,6	+ 8,4	+ 15,2	+ 7,0	+ 5,6	+ 7,3	+ 6,0	
April	+ 7,0	+ 6,3	+ 7,2	+ 10,0	+ 24,5	+ 7,1	+ 5,8	+ 7,4	+ 5,9	
Mai	+ 7,4	+ 6,5	+ 7,6	+ 10,6	+ 26,4	+ 7,3	+ 6,2	+ 7,4	+ 6,1	
Juni	+ 7,6	+ 6,6	+ 7,9	+ 10,0	+ 24,2	+ 7,0	+ 6,8	+ 7,6	+ 6,2	
Juli	+ 7,3	+ 6,6	+ 7,8	+ 8,2	+ 14,6	+ 6,9	+ 7,5	+ 6,7	+ 6,0	
August	+ 7,2	+ 6,6	+ 7,6	+ 7,5	+ 11,0	+ 6,7	+ 7,8	+ 6,8	+ 5,8	
September	+ 6,2	+ 6,0	+ 6,2	+ 5,6	+ 3,0	+ 6,1	+ 6,6	+ 6,8	+ 5,6	
Oktober	+ 6,6	+ 6,0	+ 6,8	+ 6,0	+ 5,2	+ 6,1	+ 6,9	+ 7,1	+ 5,3	
November	+ 7,4	+ 6,0	+ 7,8	+ 6,6	+ 9,8	+ 6,0	+ 8,3	+ 7,1	+ 5,5	
Dezember	+ 7,8	+ 6,1	+ 8,4	+ 6,7	+ 9,3	+ 6,1	+ 9,4	+ 7,1	+ 5,6	
1974 Januar	+ 7,4	+ 6,1	+ 7,8	+ 6,9	+ 9,9	+ 6,3	+ 8,3	+ 7,3	+ 5,2	
Februar	+ 7,6	+ 6,5	+ 8,1	+ 6,3	+ 5,3	+ 6,5	+ 9,0	+ 7,3	+ 5,3	
März	+ 7,2	+ 6,5	+ 7,6	+ 6,0	+ 3,0	+ 6,7	+ 8,6	+ 7,2	+ 5,1	
April	+ 7,1	+ 6,8	+ 7,4	+ 5,2	- 0,8	+ 6,7	+ 8,4	+ 7,7	+ 5,1	
Mai	+ 7,2	+ 6,9	+ 7,3	+ 4,9	- 2,1	+ 8,6	+ 8,6	+ 7,8	+ 5,1	
Juni	+ 6,9	+ 6,9	+ 7,0	+ 4,5	- 2,3	+ 6,2	+ 8,3	+ 7,7	+ 5,0	
Juli	+ 6,9	+ 6,9	+ 6,9	+ 4,4	- 2,7	+ 6,1	+ 8,0	+ 7,9	+ 5,1	
August	+ 7,0	+ 6,8	+ 7,2	+ 5,1	+ 1,8	+ 5,8	+ 8,4	+ 7,7	+ 4,9	
September	+ 7,3	+ 7,0	+ 7,5	+ 5,7	+ 6,5	+ 5,5	+ 8,4	+ 7,8	+ 4,7	
Oktober	+ 7,1	+ 6,8	+ 7,3	+ 5,6	+ 6,5	+ 5,6	+ 8,2	+ 7,6	+ 4,8	
November	+ 6,5	+ 7,1	+ 6,5	+ 5,4	+ 3,0	+ 6,0	+ 7,0	+ 7,8	+ 4,5	
Dezember	+ 5,9	+ 7,0	+ 5,6	+ 5,1	+ 1,1	+ 5,9	+ 5,8	+ 7,6	+ 4,5	
1975 Januar	+ 6,1	+ 6,8	+ 6,1	+ 4,5	+ 0,1	+ 5,5	+ 6,9	+ 7,0	+ 4,5	
Februar	+ 5,8	+ 6,5	+ 5,5	+ 4,9	+ 3,2	+ 5,3	+ 5,8	+ 7,3	+ 4,9	
März	+ 5,9	+ 6,3	+ 5,6	+ 5,2	+ 5,5	+ 5,1	+ 5,8	+ 7,3	+ 5,4	
April	+ 6,1	+ 6,1	+ 5,8	+ 5,7	+ 8,3	+ 5,1	+ 5,9	+ 7,0	+ 6,2	
Mai	+ 6,1	+ 5,9	+ 5,7	+ 6,6	+ 14,0	+ 4,9	+ 5,4	+ 6,8	+ 6,6	
Juni	+ 6,4	+ 6,0	+ 6,3	+ 7,5	+ 17,1	+ 5,3	+ 5,7	+ 6,8	+ 6,9	
Juli	+ 6,2	+ 5,6	+ 6,1	+ 7,8	+ 18,7	+ 5,5	+ 6,4	+ 6,0	+ 6,7	
August	+ 5,9	+ 5,8	+ 5,6	+ 7,0	+ 12,5	+ 5,8	+ 6,0	+ 6,0	+ 6,9	
September	+ 6,1	+ 5,6	+ 6,0	+ 7,2	+ 11,9	+ 6,3	+ 5,4	+ 5,9	+ 7,0	
Oktober	+ 5,8	+ 5,5	+ 5,7	+ 6,5	+ 7,2	+ 6,3	+ 5,2	+ 6,0	+ 7,0	
November										
Dezember										

## IV. Langfristige Übersichten

## A. Preisindex für die Lebenshaltung aller privaten Haushalte

## 3. Sondertabellen

## a) Entwicklung der Wohnungsmieten

1970 = 100

Jahr Monat	Wohnungsmiete						
	insgesamt	Altbauwohnungen			Neubauwohnungen		
		zusammen	aus der Zeit		zusammen	sozialer Wohnungs- bau aus der Zeit nach dem 20. 6. 1948	freifinanzierter Wohnungs- bau aus der Zeit nach dem 20. 6. 1948
			vor dem 1. 4. 1924	vom 1. 4. 1924 bis zum 20. 6. 1948			
1964 D	68,9	66,3	66,0	67,0	70,5	68,4	71,7
1965 D	72,8	70,4	70,2	70,9	74,3	72,1	75,4
1966 D	78,6	78,8	78,6	79,3	78,4	76,9	79,0
1967 D	83,9	83,7	83,8	83,7	84,0	82,4	84,6
1968 D	90,0	89,7	89,6	89,9	90,2	88,1	91,4
1969 D	95,7	95,5	95,2	95,9	95,9	96,5	95,5
1970 D	100	100	100	100	100	100	100
1971 D	106,1	106,8	106,7	107,0	105,6	105,3	105,8
1972 D	112,3	112,9	112,6	113,5	112,0	110,9	112,6
1973 D	118,8	118,9	117,9	120,5	118,8	118,6	119,0
1974 D	124,6	124,7	123,4	126,9	124,6	125,5	123,9
1974							
Januar	122,2	122,0	120,7	124,1	122,2	123,0	121,8
Februar	122,7	122,5	121,2	124,6	122,8	123,5	122,4
März	123,3	123,1	121,9	125,1	123,4	124,1	123,0
April	123,7	123,7	122,4	125,7	123,7	124,6	123,2
Mai	124,1	124,1	122,8	126,1	124,1	125,1	123,6
Juni	124,5	124,5	123,3	126,5	124,5	125,5	123,9
Juli	125,0	125,3	124,1	127,2	124,8	125,8	124,2
August	125,3	125,7	124,3	127,9	125,0	126,1	124,4
September	125,6	125,9	124,5	128,2	125,4	126,5	124,7
Oktober	125,9	126,4	124,9	128,7	125,7	127,0	124,9
November	126,2	126,6	125,1	129,1	126,0	127,4	125,2
Dezember	126,5	126,9	125,4	129,3	126,2	127,6	125,4
1975							
Januar	127,6	128,3	126,9	130,5	127,2	128,6	126,3
Februar	128,5	129,0	127,7	131,2	128,1	130,1	127,0
März	129,8	130,2	128,6	132,7	129,6	132,2	128,1
April	131,2	131,7	130,1	134,2	130,8	134,8	128,7
Mai	132,2	132,6	130,8	135,4	132,0	136,5	129,3
Juni	133,0	133,5	131,5	136,6	132,7	137,7	129,8
Juli	133,3	133,9	131,9	137,1	133,0	138,3	129,9
August	133,8	134,5	132,6	137,6	133,5	138,8	130,3
September	134,3	135,1	133,3	138,1	133,8	139,3	130,6
Oktober	134,6	135,4	133,5	138,4	134,2	139,8	130,9
November							
Dezember							

b) Kfz - Anschaffung und Unterhaltung („Kraftfahrer - Preisindex“<sup>1)</sup>)

## Sonderrechnung aus dem Preisindex für die Lebenshaltung aller privaten Haushalte

1970 = 100

Jahr Monat	Insgesamt	darunter							
		Personen- kraftwagen	Motorräder	Kraftstoffe	Ersetzteile, Zubehör u. Autopflege- mittel	Reparaturen, Inspektion, Wagenwäsche	Garagenmiete	Fahrschule	Kfz - Haftpflicht- versicherung
1968 D	97,5	94,2	95,3	110,2	94,7	89,3	97,0	85,7	96,1
1969 D	96,8	95,2	95,9	101,9	95,8	92,1	98,1	87,1	98,4
1970 D	100	100	100	100	100	100	100	100	100
1971 D	110,1	106,3	107,4	105,2	104,3	114,8	102,2	107,0	144,5
1972 D	116,1	111,8	115,0	110,6	104,9	126,0	106,4	114,0	156,4
1973 D	123,2	116,2	118,6	124,2	106,8	137,3	107,8	122,1	164,7
1974 D	134,4	124,9	125,3	149,3	111,0	150,2	109,9	128,5	168,5
1974									
Januar	127,8	118,6	119,6	137,3	108,0	143,2	109,2	126,0	172,9
Februar	131,5	116,9	121,3	153,1	108,5	145,2	109,4	126,5	172,9
März	132,7	119,2	122,7	152,8	109,3	146,7	109,4	127,2	172,9
April	134,4	122,9	123,7	152,9	110,2	148,1	109,5	127,9	172,9
Mai	135,2	124,1	124,5	153,2	110,8	149,1	109,6	128,0	172,9
Juni	135,8	125,2	125,5	153,5	111,1	150,8	109,8	128,4	171,4
Juli	136,8	127,8	127,0	153,3	111,4	151,6	109,8	128,5	170,6
August	135,9	128,5	127,5	150,4	111,7	152,3	109,8	129,3	163,0
September	135,5	129,0	127,5	147,5	112,3	152,6	110,0	129,6	163,0
Oktober	135,3	129,2	127,6	145,9	112,2	153,4	110,3	130,1	163,0
November	135,7	129,5	128,1	146,0	113,1	154,7	110,8	130,2	163,0
Dezember	135,8	129,6	128,1	146,1	113,3	155,2	111,1	130,2	163,0
1975									
Januar	136,8	131,1	128,4	147,4	113,3	155,7	111,3	130,5	163,0
Februar	137,2	131,9	129,7	147,4	113,5	156,9	111,5	131,8	163,0
März	138,2	134,2	130,1	147,2	113,8	158,1	111,6	131,9	163,0
April	138,8	135,6	130,2	146,1	115,3	159,4	111,8	132,3	163,0
Mai	138,9	136,1	130,3	145,3	115,6	160,3	111,8	132,7	163,0
Juni	139,3	135,7	130,3	147,4	115,6	161,0	112,1	133,5	163,0
Juli	139,5	135,8	130,4	147,9	115,7	161,6	112,1	133,6	163,0
August	139,6	135,9	130,6	147,3	115,8	162,5	112,4	134,1	163,0
September	140,5	136,4	130,6	150,3	115,9	163,3	112,7	134,1	163,0
Oktober	140,8	137,0	130,9	150,2	115,9	164,2	112,9	134,4	163,0
November									
Dezember									

1) Kraftfahrzeuge, Kraftstoffe, sonstige Waren und Dienstleistungen für eigene Kraftfahrzeuge, Kfz - Haftpflichtversicherung, Kfz - Steuer.



## IV. Langfristige Übersichten

## B. Preisindex für die Lebenshaltung abgegrenzter Verbrauchergruppen

## 1. Gliederung nach Hauptgruppen

1970 = 100

Jahr Monat	Gesamt- lebens- haltung	Hauptgruppe								Persönliche Ausstattung; sonstige Waren und Dienst- leistungen
		Nahrungs- und Genußmittel	Kleidung, Schuhe	Wohnungs- miete	Elektri- zität, Gas, Brenn- stoffe	Obrige Waren und Dienst- leistungen für die Haus- haltsführung	Waren und Dienstleistungen			
							für Verkehrs- zwecke, Nachrichten- übermittlung	für die Körper- und Gesund- heitspflege	für Bildungs- und Unterhal- tungszwecke	
a) 4 - Personen - Haushalte von Angestellten und Beamten mit höherem Einkommen										
1963 D	84,3	89,4	88,5	86,3	88,5	91,8	89,5	89,0	81,3	84,8
1964 D	85,9	90,7	89,9	88,8	88,3	92,7	90,4	71,7	83,7	85,5
1965 D	88,1	93,1	91,8	73,6	88,7	93,9	90,8	76,5	86,6	87,8
1966 D	91,0	95,7	94,2	78,5	89,0	95,8	93,1	82,5	89,6	90,5
1967 D	93,0	96,2	95,3	83,9	90,5	95,8	95,3	86,5	92,2	93,5
1968 D	95,1	95,8	95,2	90,3	97,8	96,0	97,7	91,6	95,0	96,8
1969 D	96,8	97,8	96,1	96,1	97,1	96,3	97,1	94,3	96,1	98,2
1970 D	100	100	100	100	100	100	100	100	100	100
1971 D	105,4	104,1	106,0	105,8	103,9	105,0	106,5	107,9	104,5	106,5
1972 D	111,1	110,0	112,4	112,2	106,9	108,2	113,8	115,5	108,1	110,7
1973 D	118,7	117,7	120,9	119,6	124,3	113,7	121,9	123,8	113,6	116,2
1974 D	127,1	123,5	129,9	126,3	144,5	122,0	133,8	134,9	122,2	122,5
1974 Juli	127,5	124,0	130,0	126,6	141,5	121,4	137,1	135,7	122,3	121,5
1974 August	127,9	123,3	130,5	127,0	143,0	121,7	137,0	136,8	122,9	124,2
1974 September	128,3	123,3	131,6	127,3	144,7	122,8	136,8	137,7	124,3	124,3
1974 Oktober	129,0	124,0	132,5	127,8	147,1	124,4	136,7	138,6	125,1	124,4
1974 November	129,9	125,2	133,7	128,2	147,7	126,5	137,2	139,3	125,9	124,6
1974 Dezember	130,2	125,6	134,0	128,4	146,9	127,3	137,3	139,9	126,4	124,6
1975 Januar	131,3	126,7	134,4	129,5	152,3	128,4	138,5	140,9	127,3	124,8
1975 Februar	132,1	127,3	135,1	130,5	151,3	128,8	139,5	141,9	128,4	126,7
1975 März	132,7	127,8	135,3	132,2	152,0	128,8	140,8	142,9	128,9	126,8
1975 April	133,7	129,3	135,6	133,9	153,7	129,3	141,5	143,9	129,3	128,0
1975 Mai	134,3	130,7	136,0	135,0	153,7	129,2	141,6	144,3	129,6	128,0
1975 Juni	135,1	132,1	136,1	135,9	157,6	129,3	141,9	145,4	129,9	128,1
1975 Juli	136,2	131,7	136,2	136,2	160,1	128,6	142,3	145,7	130,2	128,2
1975 August	135,3	130,6	136,4	136,7	161,4	128,1	142,4	146,2	130,5	129,0
1975 September	136,0	130,8	137,1	137,1	168,4	128,7	143,2	146,5	131,7	129,2
1975 Oktober	136,5	131,0	137,7	137,5	170,9	129,8	143,5	147,6	132,2	129,2
1975 November										
1975 Dezember										
b) 4 - Personen - Arbeitnehmerhaushalte mit mittlerem Einkommen des alleinverdienenden Haushaltsvorstandes										
1963 D	84,4	88,9	86,9	64,1	85,5	91,1	87,9	77,9	83,2	81,0
1964 D	86,4	90,7	88,6	68,0	86,8	92,4	88,9	80,0	84,8	83,7
1965 D	89,3	94,2	91,0	71,9	88,4	94,9	89,8	82,7	87,1	86,1
1966 D	92,4	96,8	93,9	78,6	89,5	96,8	93,5	87,2	89,5	88,9
1967 D	93,8	96,8	95,3	83,9	90,4	96,8	96,1	89,1	91,5	92,4
1968 D	95,0	95,7	95,1	89,5	96,9	96,4	96,0	94,8	94,3	96,3
1969 D	96,9	97,6	96,1	96,2	97,1	96,6	97,3	96,2	96,3	98,0
1970 D	100	100	100	100	100	100	100	100	100	100
1971 D	105,1	103,8	106,1	106,8	103,4	104,6	106,3	106,6	104,7	110,6
1972 D	110,7	109,7	112,5	112,0	107,3	108,6	112,9	111,0	108,5	115,8
1973 D	118,2	117,7	120,9	119,4	120,4	112,8	120,8	117,5	114,3	122,3
1974 D	126,3	123,5	129,9	126,1	137,5	120,8	132,6	126,1	124,3	128,8
1974 Juli	126,7	123,9	129,9	126,5	135,9	120,3	135,6	126,7	124,6	128,1
1974 August	126,8	123,2	130,4	126,8	137,3	120,7	135,6	127,8	125,3	130,0
1974 September	127,2	123,1	131,6	127,2	138,7	121,7	135,4	128,5	126,5	130,1
1974 Oktober	127,9	123,9	132,5	127,7	141,4	123,2	135,4	129,3	127,3	130,3
1974 November	128,9	125,1	133,7	128,0	142,1	125,3	135,9	130,1	128,1	130,4
1974 Dezember	129,3	125,6	134,0	128,3	141,9	126,1	136,0	130,5	128,6	130,5
1975 Januar	130,5	126,7	134,4	129,4	147,7	127,1	137,6	131,2	129,5	130,6
1975 Februar	131,2	127,1	135,1	130,7	148,0	127,5	138,5	132,4	130,4	131,6
1975 März	131,9	127,6	135,3	132,4	149,1	127,5	139,7	132,9	130,8	131,8
1975 April	132,9	129,1	135,6	134,3	150,1	127,9	140,6	133,3	131,2	131,9
1975 Mai	133,7	130,4	136,0	135,7	150,0	127,9	140,8	133,7	131,7	132,0
1975 Juni	134,6	131,9	136,1	136,6	152,5	128,0	141,1	134,1	131,9	132,1
1975 Juli	134,7	131,5	136,2	137,1	154,9	127,4	141,4	134,3	132,4	132,1
1975 August	134,6	130,5	136,4	137,6	155,8	127,0	141,6	134,7	132,6	135,1
1975 September	135,2	130,6	137,1	138,0	160,6	127,5	142,5	135,0	133,4	135,3
1975 Oktober	135,7	130,9	137,7	138,5	162,7	128,4	142,8	135,5	133,8	136,4
1975 November										
1975 Dezember										
c) 2 - Personen - Haushalte von Renten- und Sozialhilfeempfängern										
1963 D	82,1	89,3	87,0	62,7	82,8	88,2	81,1	77,7	76,9	78,9
1964 D	84,4	91,1	88,7	66,7	84,7	90,0	86,0	79,8	79,8	81,4
1965 D	87,8	95,0	91,1	70,7	86,9	92,6	82,9	83,0	82,1	84,6
1966 D	91,4	97,6	93,9	77,8	88,5	94,8	88,6	88,4	85,2	88,4
1967 D	92,7	97,2	95,0	82,9	96,9	95,2	92,8	90,7	86,7	91,4
1968 D	94,0	95,6	95,2	88,8	95,4	95,7	97,5	94,3	91,2	96,2
1969 D	96,8	97,8	96,1	96,0	98,2	96,2	99,2	95,9	92,4	97,8
1970 D	100	100	100	100	100	100	100	100	100	100
1971 D	104,7	103,5	106,1	106,0	104,5	105,0	108,3	105,5	104,7	104,4
1972 D	110,6	109,5	112,7	112,0	110,5	109,4	111,1	108,8	108,5	108,5
1973 D	118,5	117,7	121,6	118,8	122,3	113,9	130,7	117,8	114,6	114,6
1974 D	126,3	123,4	131,3	126,2	139,2	122,5	138,7	126,5	127,8	121,6
1974 Juli	126,8	124,2	131,5	125,6	138,2	121,7	145,4	127,0	126,6	120,8
1974 August	126,6	122,9	132,0	125,9	139,4	121,9	145,5	127,9	129,2	123,7
1974 September	126,9	122,8	133,1	126,2	140,8	123,2	145,5	128,9	129,9	123,8
1974 Oktober	127,5	123,3	134,1	126,7	143,5	125,0	138,2	129,7	131,6	124,0
1974 November	128,7	124,7	135,4	127,1	144,3	127,5	138,8	130,7	132,4	124,1
1974 Dezember	129,3	125,2	135,7	127,3	144,8	128,5	143,7	131,0	133,2	124,2
1975 Januar	130,6	126,4	136,2	128,5	150,5	129,7	142,3	132,1	133,8	124,4
1975 Februar	131,4	126,7	136,9	129,8	151,4	130,1	145,4	133,5	134,8	125,5
1975 März	132,2	127,1	137,2	131,5	151,9	130,1	145,5	133,9	135,4	125,6
1975 April	133,4	128,8	137,5	132,5	151,8	130,6	146,7	134,4	136,0	125,7
1975 Mai	134,5	130,5	137,9	134,9	151,5	130,4	146,6	134,8	136,5	125,8
1975 Juni	135,9	132,4	138,1	135,9	153,3	130,5	154,5	135,4	136,7	125,9
1975 Juli	136,0	132,0	138,1	136,3	155,4	129,7	155,2	135,7	137,1	126,0
1975 August	135,6	130,5	138,3	136,9	156,2	129,4	155,7	136,0	137,2	126,8
1975 September	136,1	130,7	139,1	137,4	160,0	130,0	152,2	136,2	137,7	129,2
1975 Oktober	136,5	131,0	139,6	137,9	162,8	131,2	148,4	136,8	138,6	129,2
1975 November										
1975 Dezember										

## IV. Langfristige Übersichten

## B. Preisindex für die Lebenshaltung abgegrenzter Verbrauchergruppen

## 2. Gliederung nach Waren, Leistungen und Wohnungsnutzung

1970 = 100

Jahr Monat	Gesamt- lebens- haltung	Gesamtlebens- haltung ohne Saisonwaren sowie ohne Blumen, Kohle und Heizöl	Verbrauchs- und Gebrauchsgüter					Dienst- leistungen und Reparaturen	Wohnungs- und Garagen- nutzung
			insgesamt	Nahrungsmittel			andere Verbrauchs- und Gebrauchs- güter		
				insgesamt	Saisonwaren	sonstige Nahrungs- mittel			

## a) 4 - Personen - Haushalte von Angestellten und Beamten mit höherem Einkommen

1963 D	84,3	83,4	91,7	91,4	109,7	87,9	91,8	74,2	67,5
1964 D	85,9	85,3	92,4	92,8	101,1	91,2	92,3	76,9	70,9
1965 D	88,1	87,4	94,0	96,2	111,3	93,3	93,0	80,2	74,6
1966 D	91,0	90,6	95,7	98,2	108,9	96,2	94,7	85,4	79,3
1967 D	93,0	92,9	96,4	97,4	118,9	96,6	96,0	88,8	84,6
1968 D	95,1	95,1	96,6	95,5	97,0	95,2	97,0	93,9	90,7
1969 D	96,8	96,7	97,3	98,1	104,8	96,9	97,0	95,9	96,2
1970 D	100	100	100	100	100	100	100	100	100
1971 D	105,4	105,3	104,6	104,5	106,2	104,2	104,6	107,5	106,7
1972 D	111,1	111,2	109,5	110,3	113,0	109,8	109,2	115,1	111,8
1973 D	118,7	118,1	116,8	118,3	126,2	116,8	116,3	123,3	119,0
1974 D	127,1	126,3	125,4	124,9	130,7	123,8	125,6	132,7	125,4
1974 Juli	127,5	127,0	125,7	125,5	133,0	124,1	125,8	133,4	126,7
August	127,9	127,6	125,7	124,3	124,7	124,2	126,2	134,8	126,1
September	128,3	128,1	126,1	124,0	121,0	124,6	126,9	135,5	126,4
Oktober	129,0	128,7	126,9	124,9	123,1	125,3	127,7	136,0	126,8
November	129,9	129,4	128,1	126,6	128,0	126,3	128,7	138,4	127,2
Dezember	130,2	129,7	128,5	127,2	129,0	126,9	129,0	136,6	127,6
1975 Januar	131,3	130,5	129,7	128,8	135,1	127,5	130,1	137,4	128,5
Februar	132,1	131,4	130,2	129,4	136,4	128,1	130,5	138,7	129,5
März	132,7	132,1	130,7	130,2	138,1	128,6	130,9	139,3	131,0
April	133,7	132,8	131,6	132,2	147,2	129,4	131,3	140,0	132,7
Mai	134,3	133,2	132,2	134,2	157,2	129,7	131,5	140,4	133,7
Juni	135,1	133,8	133,1	135,4	161,2	130,4	132,3	140,8	134,6
Juli	135,2	134,2	133,0	134,7	155,0	130,8	132,4	141,2	134,9
August	135,3	134,7	132,5	132,9	141,2	131,3	132,4	142,7	135,4
September	136,0	135,3	133,4	132,9	136,8	132,1	133,6	143,3	135,8
Oktober	136,5	135,8	133,9	133,0	133,5	132,9	134,2	143,8	136,2
November									
Dezember									

## b) 4 - Personen - Arbeitnehmerhaushalte mit mittlerem Einkommen des alleinverdienenden Haushaltsvorstandes

1963 D	84,4		89,9	89,9	107,3	86,5	89,9	76,8	64,4
1964 D	86,4		91,4	91,9	99,1	90,5	90,9	79,5	68,3
1965 D	89,3		94,1	96,1	112,1	92,9	92,8	82,2	72,2
1966 D	92,4		96,3	98,3	109,2	96,2	94,7	86,7	76,0
1967 D	93,8		96,7	97,5	102,6	96,6	96,0	89,2	84,1
1968 D	95,0	95,0	96,3	95,2	96,5	95,0	95,9	93,9	89,8
1969 D	96,9	96,7	97,3	97,9	104,5	96,8	97,0	95,7	96,2
1970 D	100	100	100	100	100	100	100	100	100
1971 D	105,1	105,1	104,3	104,2	105,2	104,0	104,4	108,1	105,7
1972 D	110,7	110,7	109,5	110,1	112,1	109,7	109,2	115,3	111,8
1973 D	118,2	117,6	117,0	118,3	126,0	117,0	116,2	123,3	119,0
1974 D	126,3	126,5	125,0	125,1	129,8	124,3	124,9	132,7	125,6
1974 Juli	126,7	126,0	125,4	125,6	132,0	124,5	125,2	133,3	126,0
August	126,8	126,5	125,2	124,4	123,0	124,7	125,7	134,4	126,3
September	127,2	127,0	125,6	124,1	119,2	125,0	126,4	135,0	126,6
Oktober	127,9	127,7	126,5	125,0	121,3	125,7	127,3	135,5	127,1
November	128,9	128,4	127,7	126,7	126,4	126,8	128,3	135,9	127,5
Dezember	129,3	128,7	127,2	127,4	127,6	127,4	128,6	136,1	127,8
1975 Januar	130,5	129,6	128,5	128,9	133,6	128,1	129,8	136,9	128,9
Februar	131,2	130,5	129,9	129,6	134,8	128,6	130,2	138,2	130,1
März	131,9	131,2	130,4	130,2	136,1	129,1	130,6	138,8	131,8
April	132,9	131,9	131,4	132,1	145,1	129,9	131,0	139,4	133,7
Mai	133,7	132,4	132,1	133,9	156,7	130,2	131,1	139,8	135,0
Juni	134,6	133,0	133,2	135,3	161,1	130,8	132,0	140,0	135,9
Juli	134,7	133,4	133,1	134,6	154,1	131,2	132,2	140,6	136,3
August	134,6	133,9	132,5	133,0	140,0	131,7	132,3	142,0	136,8
September	135,2	134,5	133,2	133,1	135,7	132,6	133,2	142,6	137,3
Oktober	135,7	135,0	133,7	133,4	133,0	133,4	133,9	142,9	137,7
November									
Dezember									

## c) 2 - Personen - Haushalte von Renten und Sozialhilfeempfängern

1963 D	82,1		88,7	89,5	103,5	86,3	87,7	76,2	62,7
1964 D	84,4		90,5	91,4	96,1	90,4	89,1	78,7	66,7
1965 D	87,8		93,8	96,0	108,8	93,0	90,9	81,2	70,7
1966 D	91,4		96,3	98,4	106,8	96,5	93,3	85,9	77,8
1967 D	92,7		96,3	97,5	100,3	96,9	94,6	88,1	77,8
1968 D	94,0	94,1	95,7	95,0	94,8	95,1	96,3	93,4	82,8
1969 D	96,8	96,6	97,3	96,0	103,6	96,9	96,7	95,3	96,1
1970 D	100	100	100	100	100	100	100	100	100
1971 D	104,7	104,6	104,0	103,9	104,6	103,7	104,1	106,6	106,0
1972 D	110,6	110,4	109,7	110,0	112,0	109,5	109,4	113,4	111,9
1973 D	118,5	117,5	117,7	118,8	126,8	117,1	116,7	122,9	118,7
1974 D	126,3	124,9	125,6	126,4	130,8	124,2	125,8	132,6	126,1
1974 Juli	126,8	125,4	125,9	126,2	135,3	124,3	126,6	134,8	126,5
August	126,8	125,9	125,4	124,7	124,7	124,2	126,2	135,8	126,9
September	126,9	126,4	125,6	124,0	120,3	124,7	127,1	136,5	126,1
Oktober	127,5	126,8	126,7	124,8	121,9	125,6	128,4	134,4	126,6
November	128,7	127,6	128,1	126,6	127,1	126,5	129,5	134,9	127,0
Dezember	129,3	128,2	128,7	127,3	127,8	127,2	130,0	136,7	127,2
1975 Januar	130,6	129,0	130,3	128,8	132,9	127,9	131,7	136,6	128,4
Februar	131,4	130,0	130,8	129,3	133,4	128,4	132,2	136,5	129,8
März	132,2	130,8	131,1	129,8	133,8	128,9	132,4	139,9	131,4
April	133,4	131,6	132,3	132,0	143,2	129,6	132,6	139,6	133,4
Mai	134,5	132,3	133,4	134,3	154,3	130,0	132,6	141,3	134,7
Juni	135,9	133,2	134,8	136,1	161,1	130,7	133,7	142,8	136,7
Juli	136,0	133,7	134,7	135,4	155,2	131,1	134,0	143,3	136,2
August	136,6	134,2	133,8	133,4	141,3	131,7	134,1	144,3	136,8
September	136,1	134,7	134,5	133,6	137,8	132,7	135,3	143,5	137,3
Oktober	136,5	135,1	135,2	133,8	135,1	133,5	136,5	142,5	137,7
November									
Dezember									

## IV. Langfristige Übersichten

## C. Preisindex für die Lebenshaltung aller privaten Haushalte und für abgegrenzte Verbrauchergruppen auf Originalbasis und umbasiert

## 1. Gesamtlebenshaltung auf Originalbasis und umbasiert auf 1962 = 100

Jahr Monat	Preisindex für die Gesamtlebenshaltung							
	Alle privaten Haushalte		4 - Personen - Haushalte von Angestellten und Beamten mit höherem Einkommen		4 - Personen - Arbeitnehmerhaushalte mit mittlerem Einkommen		2 - Personen - Haushalte von Renten- und Sozialhilfeempfängern	
	1970 = 100	1962 = 100	1970 = 100	1962 = 100	1970 = 100	1962 = 100	1970 = 100	1962 = 100
1962 D	81,6	100	82,2	100	81,9	100	79,3	100
1963 D	84,0	102,9	84,3	102,5	84,4	103,0	82,1	103,5
1964 D	85,9	105,4	85,9	104,4	86,4	105,4	84,4	106,4
1965 D	88,7	108,7	88,1	107,2	89,3	109,0	87,8	110,7
1966 D	91,9	112,7	91,0	110,7	92,4	112,8	91,4	115,2
1967 D	93,4	114,6	93,0	113,1	93,8	114,4	92,7	116,8
1968 D	94,9	116,4	95,1	115,7	95,0	115,9	94,0	118,5
1969 D	96,7	118,6	96,8	117,7	96,9	118,3	96,8	122,0
1970 D	100	122,6	100	121,6	100	122,1	100	126,0
1971 D	105,3	129,0	105,4	128,2	105,1	128,3	104,7	131,9
1972 D	111,1	136,1	111,1	135,2	110,7	135,1	110,6	139,4
1973 D	118,8	145,7	118,7	144,3	118,2	144,3	118,5	149,4
1974 D	127,1	155,8	127,1	154,6	126,3	154,1	126,3	159,2
1963 Januar	83,2	102,0	83,6	101,7	83,6	102,0	81,3	102,5
Februar	84,0	103,0	84,3	102,5	84,4	103,0	82,4	103,9
März	84,0	103,0	84,4	102,6	84,6	103,3	82,8	104,3
April	84,3	103,3	84,7	103,0	84,7	103,4	82,7	104,2
Mai	84,0	103,0	84,4	102,7	84,5	103,1	82,3	103,7
Juni	83,7	102,6	84,0	102,2	84,4	103,0	82,2	103,6
Juli	83,6	102,4	83,9	102,1	84,1	102,7	81,8	103,1
August	83,4	102,2	83,8	101,9	83,8	102,3	81,2	102,4
September	83,7	102,6	83,9	102,1	84,0	102,5	81,5	102,7
Oktober	84,1	103,1	84,4	102,6	84,5	103,1	82,0	103,4
November	84,6	103,7	84,8	103,1	84,8	103,5	82,4	103,9
Dezember	85,2	104,4	85,2	103,6	85,2	104,0	83,1	104,7
1964 Januar	85,6	105,0	85,6	104,1	85,7	104,6	83,8	105,6
Februar	85,7	105,1	85,7	104,2	85,8	104,7	83,9	105,7
März	85,8	105,2	85,7	104,2	86,0	104,9	84,0	105,9
April	85,8	105,2	85,8	104,3	86,1	105,1	84,2	106,1
Mai	85,8	105,2	85,8	104,4	86,2	105,2	84,1	106,0
Juni	85,6	105,0	85,6	104,1	86,3	105,3	84,3	106,2
Juli	85,8	105,2	85,7	104,2	86,6	105,7	84,7	106,8
August	85,8	105,2	85,8	104,3	86,4	105,5	84,4	106,4
September	85,8	105,2	85,7	104,2	86,4	105,5	84,4	106,4
Oktober	86,1	105,6	86,1	104,7	86,6	105,7	84,6	106,8
November	86,5	106,1	86,4	105,1	87,0	106,2	85,1	107,3
Dezember	86,9	106,5	86,6	105,3	87,2	106,4	85,5	107,8
1965 Januar	87,4	107,1	87,0	105,8	87,7	107,0	86,1	108,5
Februar	87,4	107,1	87,1	105,9	87,8	107,1	86,1	108,5
März	87,6	107,4	87,2	106,1	88,1	107,5	86,5	109,0
April	88,0	107,9	87,7	106,7	88,3	107,8	86,6	109,2
Mai	88,3	108,2	87,8	106,8	88,9	108,5	87,3	110,0
Juni	88,7	108,8	88,1	107,1	89,7	109,5	88,3	111,3
Juli	89,1	109,2	88,4	107,5	90,3	110,2	88,9	112,1
August	88,9	109,0	88,3	107,4	89,8	109,6	88,4	111,4
September	89,1	109,2	88,4	107,5	89,7	109,5	88,2	111,2
Oktober	89,5	109,7	88,7	107,9	89,9	109,7	88,4	111,4
November	90,0	110,3	89,0	108,3	90,4	110,3	89,0	112,2
Dezember	90,4	110,8	89,5	108,8	90,9	110,9	89,7	113,0
1966 Januar	90,9	111,5	90,1	109,6	91,4	111,5	90,4	114,0
Februar	91,0	111,6	90,3	109,8	91,5	111,7	90,5	114,1
März	91,3	111,9	90,4	110,0	91,9	112,1	90,8	114,5
April	92,0	112,8	91,3	111,0	92,3	112,7	91,4	115,2
Mai	92,1	112,9	91,3	111,1	92,8	113,3	91,9	115,8
Juni	92,0	112,8	91,1	110,8	92,8	113,3	92,0	115,9
Juli	92,0	112,8	91,1	110,8	92,8	113,3	91,9	115,8
August	91,8	112,6	91,0	110,7	92,4	112,8	91,2	115,0
September	91,8	112,6	90,9	110,6	92,3	112,6	91,1	114,8
Oktober	92,2	113,0	91,3	111,0	92,4	112,8	91,3	115,1
November	92,7	113,6	91,7	111,5	93,0	113,5	92,0	116,0
Dezember	93,0	114,0	92,0	111,9	93,2	113,8	92,4	116,5
1967 Januar	93,2	114,3	92,4	112,4	93,5	114,1	92,6	116,7
Februar	93,2	114,3	92,5	112,5	93,6	114,2	92,7	116,8
März	93,4	114,5	92,7	112,7	93,7	114,3	92,7	116,9
April	93,4	114,5	92,8	112,9	93,8	114,5	92,7	116,9
Mai	93,6	114,7	92,9	113,0	94,1	114,8	93,1	117,4
Juni	93,6	114,8	93,0	113,1	94,2	115,0	93,3	117,6
Juli	93,7	114,9	93,2	113,4	94,3	115,1	93,4	117,7
August	93,3	114,4	93,2	113,3	93,7	114,4	92,4	116,5
September	93,2	114,3	93,2	113,3	93,5	114,1	92,1	116,1
Oktober	93,4	114,5	93,2	113,4	93,4	114,0	92,0	116,0
November	93,6	114,7	93,4	113,6	93,6	114,2	92,4	116,4
Dezember	93,6	114,7	93,5	113,7	93,6	114,2	92,4	116,4
1968 Januar	94,7	116,1	94,8	115,3	94,8	115,7	93,7	118,1
Februar	94,8	116,2	95,0	115,5	94,8	115,7	93,7	118,1
März	94,8	116,2	95,0	115,5	94,9	115,8	93,8	118,2
April	94,9	116,3	95,1	115,7	94,9	115,8	93,8	118,2
Mai	94,9	116,3	95,0	115,6	94,9	115,8	94,0	118,5
Juni	95,0	116,5	95,1	115,7	95,0	115,9	94,2	118,7
Juli	94,9	116,3	95,1	115,7	94,9	115,8	94,1	118,6
August	94,7	116,1	95,0	115,5	94,7	115,6	93,7	118,1
September	94,6	116,0	94,9	115,4	94,7	115,6	93,7	118,1
Oktober	94,9	116,3	95,2	115,8	95,0	115,9	94,0	118,5
November	95,3	116,8	95,6	116,3	95,5	116,6	94,6	119,2
Dezember	95,6	117,2	95,7	116,4	95,7	116,8	95,1	119,9

## IV. Langfristige Übersichten

## C. Preisindex für die Lebenshaltung aller privaten Haushalte und für abgegrenzte Verbraucherguppen auf Originalbasis und umbasiert

## 1. Gesamtlebenshaltung auf Originalbasis und umbasiert auf 1962 = 100

Jahr Monat	Preisindex für die Gesamtlebenshaltung							
	Aller privaten Haushalte		4 - Personen - Haushalte von Angestellten und Beamten mit höherem Einkommen		4 - Personen - Arbeitnehmerhaushalte mit mittlerem Einkommen		2 - Personen - Haushalte von Renten- und Sozialhilfeempfängern	
	1970 = 100	1962 = 100	1970 = 100	1962 = 100	1970 = 100	1962 = 100	1970 = 100	1962 = 100
1969 Januar	96,1	117,8	96,2	117,0	96,3	117,5	95,9	120,9
Februar	96,4	118,2	96,4	117,2	96,5	117,8	96,1	121,1
März	96,5	118,3	96,5	117,4	96,6	117,9	96,3	121,4
April	96,6	118,4	96,6	117,5	96,8	118,1	96,5	121,6
Mai	96,8	118,7	96,8	117,7	96,9	118,3	96,9	122,1
Juni	96,9	118,8	96,8	117,7	97,0	118,4	97,1	122,4
Juli	96,8	118,7	96,8	117,7	97,0	118,4	97,1	122,4
August	96,5	118,3	96,7	117,6	96,8	118,1	96,8	122,0
September	96,5	118,3	96,8	117,7	96,9	118,3	96,9	122,1
Oktober	96,7	118,6	97,0	118,0	97,0	118,4	97,1	122,4
November	97,1	119,0	97,3	118,3	97,3	118,8	97,4	122,8
Dezember	97,6	119,7	97,7	118,8	97,7	119,2	97,8	123,3
1970 Januar	98,7	121,0	98,7	120,0	98,9	120,7	99,0	124,8
Februar	99,0	121,4	99,0	120,4	99,2	121,1	99,2	125,0
März	99,4	121,9	99,3	120,8	99,5	121,4	99,6	125,5
April	99,7	122,2	99,6	121,1	99,7	121,7	99,7	125,7
Mai	99,8	122,4	99,7	121,3	99,8	121,8	99,9	125,9
Juni	100,1	122,7	99,9	121,5	100,0	122,0	100,3	126,4
Juli	100,1	122,7	99,9	121,5	100,0	122,0	100,2	126,3
August	100,1	122,7	100,2	121,9	100,1	122,2	100,1	126,2
September	100,1	122,7	100,3	122,0	100,1	122,2	100,0	126,0
Oktober	100,5	123,2	100,7	122,5	100,5	122,7	100,2	126,3
November	101,0	123,8	101,2	123,1	101,0	123,3	100,6	126,8
Dezember	101,5	124,4	101,6	123,6	101,4	123,8	101,1	127,4
1971 Januar	102,8	126,0	102,9	126,2	102,7	125,3	102,3	128,9
Februar	103,5	126,9	103,6	126,0	103,4	126,2	103,0	129,8
März	104,2	127,7	104,3	126,9	104,1	127,0	103,8	130,8
April	104,7	128,4	104,7	127,3	104,5	127,5	104,2	131,3
Mai	104,9	128,6	105,0	127,7	104,8	127,9	104,1	131,2
Juni	105,3	129,1	105,3	128,1	105,0	128,1	104,7	132,0
Juli	105,6	129,5	105,7	128,6	105,4	128,6	105,3	132,7
August	105,6	129,5	105,8	128,7	105,5	128,8	104,9	132,2
September	106,0	130,0	106,3	129,3	105,9	129,2	105,2	132,6
Oktober	106,4	130,4	106,7	129,8	106,3	129,7	105,5	133,0
November	106,8	130,9	107,1	130,3	106,7	130,2	106,3	134,0
Dezember	107,2	131,4	107,4	130,6	107,1	130,7	106,8	134,6
1972 Januar	108,4	132,9	108,5	132,0	108,2	132,1	107,9	136,0
Februar	109,0	133,6	109,1	132,7	108,7	132,7	108,3	136,5
März	109,5	134,2	109,7	133,4	109,3	133,4	108,7	137,0
April	109,8	134,8	109,9	133,7	109,5	133,6	108,9	137,3
Mai	110,1	135,0	110,1	133,9	109,7	133,9	109,5	138,0
Juni	110,6	135,6	110,5	134,4	110,1	134,4	110,2	138,9
Juli	111,2	136,3	111,3	136,4	110,7	136,1	111,1	140,0
August	111,3	136,5	111,5	136,6	110,8	136,2	110,9	139,8
September	112,4	137,8	112,5	136,8	112,1	136,8	112,0	141,2
Oktober	112,9	138,4	113,0	137,4	112,7	137,5	112,5	141,8
November	113,4	139,0	113,6	138,2	113,2	138,2	113,0	142,4
Dezember	114,0	139,8	114,0	138,7	113,7	138,8	113,7	143,3
1973 Januar	115,2	141,2	115,1	140,0	114,8	140,1	115,2	145,2
Februar	116,0	142,2	115,9	141,0	115,6	141,1	116,0	146,2
März	116,8	143,2	116,7	141,9	116,3	141,9	116,6	147,0
April	117,5	144,1	117,3	142,7	117,1	142,9	117,5	148,1
Mai	118,2	144,9	117,9	143,4	117,7	143,6	118,4	149,2
Juni	119,0	145,9	118,5	144,1	118,3	144,4	119,0	150,0
Juli	119,3	146,3	119,1	144,9	118,7	144,9	119,0	150,0
August	119,3	146,3	119,2	145,0	118,7	144,9	118,7	149,6
September	119,4	146,4	119,5	145,3	118,9	146,1	118,8	149,7
Oktober	120,3	147,5	120,3	146,3	119,8	146,2	119,5	150,6
November	121,8	149,3	121,7	148,0	121,1	147,8	121,2	152,8
Dezember	122,9	150,7	122,6	149,1	121,9	148,8	122,3	154,1
1974 Januar	123,7	151,7	123,4	150,1	122,9	150,0	123,5	155,7
Februar	124,8	153,0	124,5	151,4	123,8	151,1	123,9	156,2
März	125,2	153,5	125,0	152,0	124,3	151,7	124,3	156,7
April	125,9	154,4	125,8	153,0	125,2	152,8	125,1	157,7
Mai	126,7	155,3	126,5	153,9	125,8	153,5	126,1	158,9
Juni	127,2	155,9	126,8	154,2	126,3	154,1	126,6	159,6
Juli	127,5	156,3	127,5	155,1	126,7	154,6	126,8	159,8
August	127,7	156,6	127,9	155,6	126,8	154,8	126,6	159,6
September	128,1	157,0	128,3	156,0	127,2	155,2	126,9	159,9
Oktober	128,8	157,9	129,0	156,9	127,9	156,1	127,5	160,7
November	129,7	159,0	129,9	158,0	128,9	157,3	128,7	162,2
Dezember	130,1	159,5	130,2	158,4	129,3	157,8	129,3	163,0
1975 Januar	131,3	161,0	131,3	159,7	130,5	159,3	130,6	164,6
Februar	132,0	161,8	132,1	160,7	131,2	160,1	131,4	165,6
März	132,6	162,6	132,7	161,4	131,9	161,0	132,2	166,6
April	133,6	163,8	133,7	162,6	132,8	162,2	133,4	168,1
Mai	134,4	164,8	134,3	163,3	133,7	163,2	134,5	169,5
Juni	135,4	166,0	135,1	164,3	134,6	164,3	135,9	171,3
Juli	135,4	166,0	135,2	164,4	134,7	164,4	136,0	171,4
August	135,2	165,8	135,3	164,6	134,6	164,3	135,8	170,9
September	135,9	166,6	136,0	165,4	135,2	165,0	136,1	171,5
Oktober	136,3	167,1	136,5	166,0	135,7	165,6	136,5	172,0

# IV. Langfristige Übersichten

## C. Preisindex für die Lebenshaltung aller privaten Haushalte und für abgegrenzte Verbrauchergruppen auf Originalbasis und umbasiert

### 2. Preisindex für die Lebenshaltung aller privaten Haushalte

Entwicklung der Wohnungsmieten umbasiert auf 1962 = 100

Jahr Monat	Wohnungsmiete						
	insgesamt	Altbauwohnungen			Neubauwohnungen		
		zusammen	aus der Zeit		zusammen	sozialer Wohnungsbau aus der Zeit nach dem 20. 6. 1948	freifinanzierter Wohnungsbau aus der Zeit nach dem 20. 6. 1948
			vor dem 1. 4. 1924	vom 1. 4. 1924 bis zum 20. 6. 1948			
1964 D	111,4	116,3	117,0	115,1	108,8	108,1	109,4
1965 D	117,7	123,4	124,4	121,9	114,6	113,9	115,2
1966 D	127,0	138,1	139,1	136,4	121,0	121,5	120,6
1967 D	135,6	146,6	148,3	143,8	129,6	130,1	129,2
1968 D	145,5	157,2	158,6	154,6	139,1	139,1	139,5
1969 D	154,8	167,3	168,5	164,9	148,0	152,5	145,8
1970 D	161,7	175,2	177,1	171,9	154,3	158,0	152,7
1971 D	171,5	187,2	189,0	184,0	163,0	166,3	161,6
1972 D	181,5	197,8	199,2	195,1	172,8	175,2	171,9
1973 D	192,1	208,4	208,8	207,2	183,3	187,3	181,6
1974 D	201,4	218,6	218,5	218,1	192,1	198,3	189,2
1970 Januar	158,0	171,2	172,8	168,1	150,8	155,1	148,9
Februar	158,8	172,1	173,9	169,0	151,6	155,6	149,8
März	159,7	172,8	174,6	169,7	152,5	156,2	150,8
April	160,4	173,7	175,5	170,4	153,1	157,7	151,5
Mai	160,7	173,8	175,7	170,7	153,8	157,2	152,1
Juni	161,2	174,0	175,8	170,9	154,2	157,7	152,7
Juli	161,8	175,4	177,4	171,8	154,5	157,7	153,1
August	162,3	175,9	178,0	172,3	154,9	158,4	153,4
September	163,1	176,6	178,8	172,8	155,7	159,2	154,1
Oktober	163,9	178,2	180,3	174,5	156,3	160,0	154,7
November	164,9	179,1	180,8	176,0	157,1	161,0	155,4
Dezember	165,2	179,8	181,5	176,6	157,4	161,1	155,7
1971 Januar	166,2	181,0	182,9	177,6	158,2	161,9	156,5
Februar	167,3	182,8	184,7	179,3	159,0	162,6	157,4
März	168,5	184,2	185,9	180,9	160,2	163,8	158,5
April	169,8	185,4	187,3	181,9	161,4	165,1	159,9
Mai	170,4	185,9	187,5	183,1	161,9	165,4	160,5
Juni	171,2	186,8	188,2	184,0	162,8	166,3	161,2
Juli	172,0	188,0	189,6	185,0	163,4	166,8	162,0
August	172,5	188,9	190,7	185,7	163,7	167,4	162,1
September	173,3	190,1	191,8	186,9	164,5	168,2	162,8
Oktober	174,9	190,8	192,8	187,1	166,4	169,0	165,2
November	175,4	191,0	192,8	187,7	167,0	169,2	166,1
Dezember	175,9	191,7	193,5	188,3	167,4	169,5	166,7
1972 Januar	176,2	193,3	195,3	189,6	168,2	170,3	167,5
Februar	177,8	194,5	196,2	191,2	169,0	171,1	168,3
März	179,0	195,7	197,4	192,4	169,9	172,2	169,2
April	179,8	196,4	198,3	193,1	170,8	172,5	170,4
Mai	180,3	196,8	198,5	193,8	171,5	173,0	171,0
Juni	180,7	197,3	199,0	194,3	171,9	173,8	171,3
Juli	181,6	198,4	199,9	195,5	172,5	174,6	171,9
August	182,5	199,1	200,4	196,5	173,8	176,0	172,8
September	183,7	199,8	200,6	197,7	175,0	177,6	174,1
Oktober	184,8	200,3	201,3	198,2	176,4	179,3	175,1
November	185,4	200,8	201,5	199,1	177,0	180,6	175,6
Dezember	185,8	201,0	201,7	199,3	177,5	180,9	176,0
1973 Januar	187,9	203,8	204,7	202,0	179,2	182,6	177,7
Februar	188,7	204,7	206,6	202,9	179,9	183,6	178,3
März	189,8	205,9	206,3	204,6	181,2	184,3	179,9
April	190,4	206,8	207,5	204,8	181,6	185,1	180,2
Mai	191,4	207,3	208,1	205,8	182,7	186,1	181,2
Juni	191,9	208,3	208,8	207,0	183,0	186,7	181,5
Juli	192,4	209,0	209,5	207,7	183,5	187,5	181,8
August	193,2	209,8	209,8	208,9	184,3	188,5	182,5
September	194,0	210,3	210,5	209,4	185,0	189,2	183,2
Oktober	194,5	210,8	210,9	210,1	185,7	190,4	183,5
November	195,5	211,7	211,6	211,1	186,7	191,5	184,8
Dezember	195,9	212,4	212,3	211,8	187,2	192,1	184,9
1974 Januar	197,6	213,8	213,7	213,4	188,6	194,3	186,0
Februar	198,4	214,7	214,6	214,2	189,5	195,1	186,9
März	199,3	215,7	215,9	215,1	190,4	196,0	187,8
April	200,0	216,8	216,7	216,1	190,9	196,8	188,1
Mai	200,6	217,5	217,4	216,8	191,5	197,6	188,7
Juni	201,3	218,2	218,3	217,5	192,1	198,3	189,2
Juli	202,1	219,6	219,7	218,7	192,6	198,7	189,6
August	202,6	220,3	220,1	219,9	192,9	199,2	189,9
September	203,1	220,6	220,5	220,4	193,5	199,8	190,4
Oktober	203,5	221,5	221,2	221,3	194,0	200,6	190,7
November	204,0	221,8	221,5	222,0	194,5	201,3	191,2
Dezember	204,5	222,4	222,0	222,3	194,8	201,6	191,5
1975 Januar	206,3	224,8	224,7	224,4	196,3	203,1	192,8
Februar	207,7	226,0	226,1	225,6	197,7	205,5	193,9
März	209,8	228,1	227,7	228,1	200,0	208,8	195,8
April	212,1	230,8	230,4	230,7	202,0	212,9	196,5
Mai	213,7	232,4	231,6	232,8	203,7	215,6	197,4
Juni	215,0	233,9	232,9	234,8	204,8	217,5	198,2
Juli	215,5	234,6	233,6	235,7	205,3	218,5	198,3
August	216,3	235,7	234,8	236,6	206,0	219,3	198,9
September	217,1	236,7	236,0	237,4	206,5	220,1	199,4
Oktober	217,6	237,3	236,4	237,9	207,1	220,8	199,9
November							
Dezember							

## IV. Langfristige Übersichten

C. Preisindex für die Lebenshaltung aller privaten Haushalte und für abgegrenzte Verbrauchergruppen auf Originalbasis und umbasiert

## 3. 4 - Personen - Arbeitnehmerhaushalte mit mittlerem Einkommen des alleinverdienenden Haushaltsvorstandes

## a) Gesamtlebenshaltung umbasiert auf 1958, 1950, 1938, 1913/14 = 100

Jahr Monat	Gesamtlebenshaltung				Jahr Monat	Gesamtlebenshaltung			
	1958 = 100	1950 = 100	1938 = 100	1913/14 = 100		1958 = 100	1950 = 100	1938 = 100	1913/14 = 100
1938 D . . . . .	54,5	64,1	100	125,6	1955 Januar . . . . .	93,2	109,7	171,1	214,9
1948 D 2. Hj. . . . .	91,8	106,0	168,3	211,4	Februar . . . . .	92,8	109,2	170,2	213,8
1949 D . . . . .	90,7	106,7	166,3	208,9	März . . . . .	92,8	109,1	170,1	213,6
1950 D . . . . .	85,0	100	155,8	195,7	April . . . . .	92,9	109,3	170,4	214,0
1951 D . . . . .	91,6	107,8	168,0	211,0	Mai . . . . .	92,6	109,0	169,9	213,4
1952 D . . . . .	93,5	110,0	171,5	215,4	Juni . . . . .	92,8	109,2	170,3	213,9
1953 D . . . . .	91,9	108,1	168,4	211,5	Juli . . . . .	94,0	110,6	172,4	216,5
1954 D . . . . .	92,0	108,2	168,7	211,9	August . . . . .	93,2	109,7	171,0	214,8
1955 D . . . . .	93,5	110,0	171,5	215,4	September . . . . .	93,2	109,7	171,0	214,8
1956 D . . . . .	95,9	112,9	176,0	221,1	Oktober . . . . .	94,4	111,0	173,1	217,4
1957 D . . . . .	97,9	115,2	179,5	225,5	November . . . . .	94,9	111,7	174,1	218,7
1958 D . . . . .	100	117,7	183,4	230,4	Dezember . . . . .	95,2	112,0	174,6	219,3
1959 D . . . . .	101,0	118,8	185,2	232,6	1956 Januar . . . . .	94,8	111,6	174,0	218,5
1960 D . . . . .	102,4	120,5	187,9	236,0	Februar . . . . .	95,1	111,9	174,4	219,0
1961 D . . . . .	104,7	123,2	192,3	241,5	März . . . . .	96,2	113,2	176,5	221,7
1962 D . . . . .	107,9	126,9	198,0	248,6	April . . . . .	96,1	113,0	176,2	221,3
1963 D . . . . .	111,1	130,7	204,0	256,2	Mai . . . . .	96,0	112,9	176,0	221,1
1964 D . . . . .	113,7	133,8	208,7	262,1	Juni . . . . .	95,9	112,9	176,0	221,1
1965 D . . . . .	117,5	138,3	215,8	271,0	Juli . . . . .	96,2	113,1	176,4	221,6
1966 D . . . . .	121,7	143,1	223,4	280,5	August . . . . .	95,6	112,5	175,4	220,3
1967 D . . . . .	123,4	145,2	226,5	284,5	September . . . . .	95,8	112,8	175,8	220,8
1968 D . . . . .	125,0	147,1	229,5	288,3	Oktober . . . . .	96,1	113,1	176,3	221,4
1969 D . . . . .	127,6	150,1	234,2	294,1	November . . . . .	96,6	113,6	177,1	222,4
1970 D . . . . .	131,7	154,9	241,7	303,5	Dezember . . . . .	96,8	113,9	177,6	223,1
1971 D . . . . .	138,4	162,8	254,0	319,0	1957 Januar . . . . .	96,9	114,1	177,8	223,3
1972 D . . . . .	145,8	171,5	267,6	336,0	Februar . . . . .	96,9	114,0	177,7	223,2
1973 D . . . . .	155,7	183,1	285,8	358,8	März . . . . .	96,6	113,6	177,1	222,4
1974 D . . . . .	166,2	195,5	305,1	383,2	April . . . . .	96,9	114,0	177,6	223,1
					Mai . . . . .	97,6	114,8	179,0	224,8
					Juni . . . . .	98,0	115,3	179,7	225,7
1950 Juli . . . . .	83,8	98,6	153,7	193,0	Juli . . . . .	98,8	116,3	181,2	227,6
August . . . . .	84,1	98,9	154,1	193,5	August . . . . .	98,5	115,9	180,7	227,0
September . . . . .	84,8	99,8	155,5	195,3	September . . . . .	98,3	115,7	180,3	226,5
Oktober . . . . .	84,8	99,8	155,5	195,3	Oktober . . . . .	98,6	116,0	180,8	227,1
November . . . . .	85,4	100,5	156,6	196,7	November . . . . .	98,9	116,4	181,4	227,8
Dezember . . . . .	85,9	101,0	157,4	197,7	Dezember . . . . .	98,8	116,3	181,2	227,6
					1958 Januar . . . . .	99,6	117,2	182,6	229,3
1951 Januar . . . . .	86,9	102,3	159,4	200,2	Februar . . . . .	99,8	117,5	183,1	230,0
Februar . . . . .	87,6	103,1	160,7	201,8	März . . . . .	99,8	117,5	183,1	230,0
März . . . . .	89,8	105,6	164,8	206,7	April . . . . .	100,3	118,0	183,9	231,0
April . . . . .	90,6	106,8	166,2	208,7	Mai . . . . .	100,9	118,8	185,1	232,5
Mai . . . . .	91,2	107,3	167,1	208,9	Juni . . . . .	101,2	119,1	185,8	233,1
Juni . . . . .	92,1	108,3	168,8	211,6	Juli . . . . .	100,6	118,3	184,5	231,7
Juli . . . . .	91,9	108,1	168,5	211,6	August . . . . .	99,5	117,1	182,5	229,2
August . . . . .	92,1	108,3	168,8	212,0	September . . . . .	99,0	116,5	181,6	228,1
September . . . . .	92,5	108,9	169,7	213,1	Oktober . . . . .	99,3	116,9	182,1	228,7
Oktober . . . . .	94,5	111,2	173,4	217,8	November . . . . .	99,8	117,5	183,1	230,0
November . . . . .	95,1	111,9	174,4	219,0	Dezember . . . . .	100,2	117,9	183,7	230,7
Dezember . . . . .	95,1	111,9	174,4	219,0	1959 Januar . . . . .	100,3	118,0	183,9	231,0
					Februar . . . . .	100,2	117,9	183,7	230,7
1952 Januar . . . . .	95,3	112,1	174,7	219,4	März . . . . .	100,3	118,0	183,9	231,0
Februar . . . . .	94,7	111,4	173,6	218,0	April . . . . .	99,9	117,5	183,2	230,1
März . . . . .	94,3	110,9	172,8	217,0	Mai . . . . .	100,3	118,0	183,9	231,0
April . . . . .	93,8	110,3	171,9	215,9	Juni . . . . .	100,8	118,6	184,8	232,1
Mai . . . . .	93,0	109,4	170,6	214,3	Juli . . . . .	101,4	119,3	185,9	233,5
Juni . . . . .	92,8	109,1	170,1	213,6	August . . . . .	101,5	119,5	186,2	233,9
Juli . . . . .	92,6	109,0	169,8	213,3	September . . . . .	101,2	119,1	185,6	233,1
August . . . . .	92,9	109,3	170,4	214,0	Oktober . . . . .	101,5	119,4	186,2	233,9
September . . . . .	93,0	109,4	170,5	214,1	November . . . . .	102,2	120,2	187,4	236,4
Oktober . . . . .	93,0	109,4	170,5	214,1	Dezember . . . . .	102,1	120,1	187,2	236,1
November . . . . .	93,4	109,9	171,3	215,2					
Dezember . . . . .	93,5	110,0	171,5	215,4	1960 Januar . . . . .	102,1	120,1	187,2	236,1
					Februar . . . . .	101,9	120,0	187,0	234,9
1953 Januar . . . . .	93,2	109,7	170,9	214,7	März . . . . .	101,9	119,9	186,9	234,7
Februar . . . . .	92,6	108,9	169,7	213,1	April . . . . .	102,1	120,1	187,2	236,1
März . . . . .	92,6	108,9	169,8	213,3	Mai . . . . .	102,8	120,9	188,5	236,8
April . . . . .	92,2	108,5	169,1	212,4	Juni . . . . .	102,6	120,8	188,2	236,4
Mai . . . . .	92,1	108,4	168,9	212,1	Juli . . . . .	102,8	120,9	188,5	236,8
Juni . . . . .	91,8	108,0	168,3	211,4	August . . . . .	102,3	120,4	187,6	235,6
Juli . . . . .	92,0	108,2	168,6	211,8	September . . . . .	102,2	120,2	187,4	235,4
August . . . . .	91,6	107,7	168,0	211,0	Oktober . . . . .	102,4	120,6	187,9	236,0
September . . . . .	90,9	106,9	166,6	209,2	November . . . . .	103,0	121,2	188,9	237,3
Oktober . . . . .	91,0	107,0	166,8	209,5	Dezember . . . . .	103,1	121,3	189,1	237,5
November . . . . .	91,3	107,5	167,5	210,4					
Dezember . . . . .	91,2	107,3	167,2	210,0	1961 Januar . . . . .	103,6	121,8	190,1	238,8
					Februar . . . . .	103,7	122,0	190,3	239,0
1954 Januar . . . . .	91,2	107,3	167,2	210,0	März . . . . .	103,9	122,2	190,7	239,5
Februar . . . . .	91,4	107,6	167,7	210,6	April . . . . .	103,9	122,2	190,7	239,5
März . . . . .	91,6	107,7	168,0	211,0	Mai . . . . .	104,5	123,0	191,9	241,0
April . . . . .	91,7	107,9	168,2	211,3	Juni . . . . .	105,2	123,7	193,1	242,5
Mai . . . . .	91,6	107,7	167,9	210,9	Juli . . . . .	105,4	124,0	193,5	243,0
Juni . . . . .	91,7	107,9	168,1	211,1	August . . . . .	105,1	123,6	192,9	242,3
Juli . . . . .	92,2	108,4	169,0	212,3	September . . . . .	105,0	123,5	192,7	242,0
August . . . . .	91,9	108,2	168,6	211,8	Oktober . . . . .	105,1	123,6	192,9	242,3
September . . . . .	92,1	108,3	168,9	212,1	November . . . . .	105,7	124,4	194,1	243,8
Oktober . . . . .	92,6	108,9	169,9	213,4	Dezember . . . . .	105,8	124,5	194,3	244,0
November . . . . .	93,1	109,5	170,8	214,5					
Dezember . . . . .	93,1	109,5	170,7	214,4					

# IV. Langfristige Übersichten

## C. Preisindex für die Lebenshaltung aller privaten Haushalte und für abgegrenzte Verbrauchergruppen auf Originalbasis und umbasiert

### 3. 4 - Personen - Arbeitnehmerhaushalte mit mittlerem Einkommen des alleinverdienenden Haushaltsvorstandes

#### a) Gesamtlebenshaltung umbasiert auf 1958, 1950, 1938, 1913/14 = 100

Jahr Monat	Gesamtlebenshaltung				Jahr Monat	Gesamtlebenshaltung			
	1958 = 100	1950 = 100	1938 = 100	1913/14 = 100		1958 = 100	1950 = 100	1938 = 100	1913/14 = 100
1962 Januar	106,6	125,4	195,6	245,7	1969 Januar	126,8	149,1	232,7	292,3
Februar	106,7	125,5	195,8	245,9	Februar	127,0	149,4	233,2	292,9
März	107,1	126,0	196,6	246,9	März	127,2	149,6	233,5	293,2
April	107,8	126,8	197,8	248,4	April	127,4	149,9	233,9	293,8
Mai	108,1	127,2	198,4	249,2	Mai	127,6	150,1	234,2	294,1
Juni	108,6	127,8	199,4	250,4	Juni	127,7	150,2	234,4	294,4
Juli	109,0	128,2	200,0	251,2	Juli	127,7	150,2	234,4	294,4
August	108,0	127,0	198,2	248,9	August	127,4	149,9	233,9	293,8
September	107,8	126,8	197,8	248,4	September	127,6	150,1	234,2	294,1
Oktober	108,0	127,0	198,2	248,9	Oktober	127,7	150,2	234,4	294,4
November	108,2	127,3	198,6	249,4	November	128,1	150,7	235,1	295,3
Dezember	108,6	127,8	199,4	250,4	Dezember	128,6	151,3	236,1	296,5
1963 Januar	110,0	129,4	202,0	253,7	1970 Januar	130,2	153,1	239,0	300,1
Februar	111,1	130,7	204,0	256,2	Februar	130,6	153,6	239,7	301,1
März	111,4	131,1	204,6	257,0	März	131,0	154,1	240,5	302,0
April	111,5	131,2	204,8	257,2	April	131,3	154,4	240,9	302,6
Mai	111,2	130,8	204,2	256,5	Mai	131,4	154,5	241,2	302,9
Juni	111,1	130,7	204,0	256,2	Juni	131,6	154,9	241,7	303,5
Juli	110,8	130,3	203,4	255,5	Juli	131,6	154,9	241,7	303,5
August	110,4	129,8	202,8	254,5	August	131,8	155,0	241,9	303,8
September	110,6	130,1	203,0	255,0	September	131,8	155,0	241,9	303,8
Oktober	111,2	130,8	204,2	256,5	Oktober	132,3	155,6	242,9	306,0
November	111,7	131,3	205,0	257,5	November	133,0	156,4	244,1	308,5
Dezember	112,2	132,0	205,9	258,6	Dezember	133,5	157,0	245,1	307,7
1964 Januar	112,8	132,7	207,1	260,1	1971 Januar	135,2	159,0	248,2	311,7
Februar	112,9	132,9	207,3	260,4	Februar	136,1	160,1	249,9	313,8
März	113,2	133,1	207,7	260,9	März	137,0	161,2	251,6	315,9
April	113,4	133,4	208,1	261,4	April	137,6	161,8	252,5	317,1
Mai	113,5	133,5	208,3	261,6	Mai	138,0	162,3	253,3	318,0
Juni	113,6	133,6	208,5	261,9	Juni	138,2	162,6	253,8	318,7
Juli	114,0	134,1	209,3	262,9	Juli	138,8	163,2	254,7	319,9
August	113,8	133,9	208,9	262,4	August	138,9	163,4	255,0	320,2
September	113,8	133,9	208,9	262,4	September	138,4	164,0	255,9	321,4
Oktober	114,0	134,1	209,3	262,9	Oktober	139,9	164,6	256,9	322,6
November	114,6	134,8	210,3	264,1	November	140,5	165,2	257,9	323,8
Dezember	114,8	135,0	210,7	264,6	Dezember	141,0	165,8	258,8	325,0
1965 Januar	115,4	135,8	211,9	266,1	1972 Januar	142,4	167,5	261,5	328,4
Februar	115,5	135,9	212,1	266,4	Februar	143,1	168,3	262,7	329,9
März	116,0	136,4	212,9	267,4	März	143,9	169,3	264,1	331,7
April	116,3	136,8	213,5	268,2	April	144,2	169,6	264,6	332,3
Mai	117,0	137,7	214,9	269,9	Mai	144,4	169,9	265,1	332,9
Juni	118,1	139,0	216,8	272,3	Juni	144,9	170,5	266,1	334,1
Juli	118,9	139,8	218,2	274,1	Juli	145,7	171,4	267,5	336,0
August	118,2	139,1	217,0	272,6	August	145,9	171,6	267,8	336,3
September	118,1	139,0	216,8	272,3	September	147,6	173,6	270,9	340,2
Oktober	118,3	139,2	217,2	272,8	Oktober	148,4	174,5	272,4	342,0
November	119,0	140,0	218,4	274,3	November	149,0	175,3	273,6	343,5
Dezember	119,6	140,7	219,6	275,8	Dezember	149,7	176,1	274,8	345,1
1966 Januar	120,3	141,5	220,8	277,3	1973 Januar	151,1	177,8	277,4	348,4
Februar	120,5	141,8	221,2	277,8	Februar	152,2	179,0	279,4	350,8
März	120,8	142,3	222,0	278,8	März	153,1	180,1	281,1	352,9
April	121,6	143,0	223,2	280,3	April	154,2	181,3	283,0	355,4
Mai	122,2	143,8	224,4	281,8	Mai	154,9	182,3	284,4	357,2
Juni	122,2	143,8	224,4	281,8	Juni	155,7	183,2	285,9	359,0
Juli	122,2	143,8	224,4	281,8	Juli	156,3	183,8	286,9	360,2
August	121,7	143,1	223,4	280,6	August	156,3	183,8	286,9	360,2
September	121,5	142,9	223,0	280,1	September	156,5	184,1	287,3	360,8
Oktober	121,7	143,1	223,4	280,6	Oktober	157,7	185,5	289,5	363,6
November	122,4	144,0	224,8	282,3	November	159,4	187,5	292,7	367,5
Dezember	122,8	144,4	225,3	283,0	Dezember	160,5	188,8	294,6	369,9
1967 Januar	123,1	144,8	225,9	283,7	1974 Januar	161,8	190,3	297,0	373,0
Februar	123,2	144,9	226,1	284,0	Februar	163,0	191,7	299,2	376,7
März	123,3	145,1	226,3	284,2	März	163,6	192,5	300,4	377,2
April	123,5	145,3	226,7	284,7	April	164,8	193,9	302,8	380,0
Mai	123,8	145,7	227,3	285,5	Mai	165,6	194,8	304,0	381,8
Juni	124,1	145,9	227,7	286,0	Juni	166,3	195,6	305,2	383,3
Juli	124,2	146,1	227,9	286,2	Juli	166,8	196,2	306,3	384,6
August	123,4	145,2	226,5	284,5	August	166,9	196,4	306,4	384,8
September	123,1	144,8	225,9	283,7	September	167,5	197,0	307,4	386,0
Oktober	123,0	144,7	225,7	283,5	Oktober	168,4	198,1	309,1	388,2
November	123,2	144,9	226,1	284,0	November	169,7	199,6	311,5	391,2
Dezember	123,2	144,9	226,1	284,0	Dezember	170,2	200,2	312,5	392,4
1968 Januar	124,8	146,8	229,1	287,7	1975 Januar	171,8	202,1	315,4	396,0
Februar	124,8	146,8	229,1	287,7	Februar	172,7	203,2	317,1	398,2
März	124,9	147,0	229,3	288,0	März	173,6	204,2	318,8	400,3
April	124,9	147,0	229,3	288,0	April	175,0	205,8	321,2	403,3
Mai	124,9	147,0	229,3	288,0	Mai	176,0	207,0	323,1	405,8
Juni	125,1	147,1	229,6	288,3	Juni	177,2	208,4	325,3	408,5
Juli	124,9	147,0	229,3	288,0	Juli	177,3	208,6	325,5	408,8
August	124,7	146,6	228,9	287,4	August	177,2	208,4	325,3	408,5
September	124,7	146,6	228,9	287,4	September	178,0	209,4	326,7	410,3
Oktober	125,1	147,1	229,6	288,3	Oktober	178,6	210,1	327,9	411,8
November	125,7	147,9	230,8	289,8	November				
Dezember	126,0	148,2	231,3	290,4	Dezember				

# IV. Langfristige Übersichten

C. Preisindex für die Lebenshaltung aller privaten Haushalte und für abgegrenzte Verbrauchergruppen auf Originalbasis und umbasiert

3. 4 - Personen - Arbeitnehmerhaushalte mit mittlerem Einkommen des alleinverdienenden Haushaltsvorstandes

b) Gliederung nach Bedarfsgruppen

1970 = 100

Jahr Monat	Gesamt- lebens- haltung	Bedarfsgruppe								Verkehr
		Ernährung	Getränke und Tabak- waren	Wohnung	Heizung und Beleuchtung	Hausrat	Bekleidung	Reinigung und Körper- pflege	Bildung, Unterhaltung und Erholung	
1938 D	41,4	40,0	38,6	39,3	41,6	50,2	41,7	40,6	41,3	42,0
1945 D	48,2	44,3	70,0	41,0	43,1	68,8	55,7	51,6	47,8	42,1
1946 D	52,7	47,8	96,8	41,2	44,3	71,1	61,8	52,8	49,2	62,3
1947 D	56,3	50,7	113,6	41,5	46,4	79,8	69,0	55,7	50,0	64,2
1948 D	58,4	52,7	123,5	41,5	48,2	91,8	75,8	62,0	50,7	66,4
1948 D 1. Hj.	58,7	52,7	123,5	41,5	48,2	91,8	75,8	62,0	50,7	66,4
1948 D 2. Hj.	58,7	52,7	123,5	41,5	48,2	91,8	75,8	62,0	50,7	66,4
1949 D	58,9	52,7	123,5	41,5	48,2	91,8	75,8	62,0	50,7	66,4
1950 D	58,9	52,7	123,5	41,5	48,2	91,8	75,8	62,0	50,7	66,4
1951 D	58,9	52,7	123,5	41,5	48,2	91,8	75,8	62,0	50,7	66,4
1952 D	58,9	52,7	123,5	41,5	48,2	91,8	75,8	62,0	50,7	66,4
1953 D	58,9	52,7	123,5	41,5	48,2	91,8	75,8	62,0	50,7	66,4
1954 D	58,9	52,7	123,5	41,5	48,2	91,8	75,8	62,0	50,7	66,4
1955 D	58,9	52,7	123,5	41,5	48,2	91,8	75,8	62,0	50,7	66,4
1956 D	58,9	52,7	123,5	41,5	48,2	91,8	75,8	62,0	50,7	66,4
1957 D	58,9	52,7	123,5	41,5	48,2	91,8	75,8	62,0	50,7	66,4
1958 D	58,9	52,7	123,5	41,5	48,2	91,8	75,8	62,0	50,7	66,4
1959 D	58,9	52,7	123,5	41,5	48,2	91,8	75,8	62,0	50,7	66,4
1960 D	58,9	52,7	123,5	41,5	48,2	91,8	75,8	62,0	50,7	66,4
1961 D	58,9	52,7	123,5	41,5	48,2	91,8	75,8	62,0	50,7	66,4
1962 D	58,9	52,7	123,5	41,5	48,2	91,8	75,8	62,0	50,7	66,4
1963 D	58,9	52,7	123,5	41,5	48,2	91,8	75,8	62,0	50,7	66,4
1964 D	58,9	52,7	123,5	41,5	48,2	91,8	75,8	62,0	50,7	66,4
1965 D	58,9	52,7	123,5	41,5	48,2	91,8	75,8	62,0	50,7	66,4
1966 D	58,9	52,7	123,5	41,5	48,2	91,8	75,8	62,0	50,7	66,4
1967 D	58,9	52,7	123,5	41,5	48,2	91,8	75,8	62,0	50,7	66,4
1968 D	58,9	52,7	123,5	41,5	48,2	91,8	75,8	62,0	50,7	66,4
1969 D	58,9	52,7	123,5	41,5	48,2	91,8	75,8	62,0	50,7	66,4
1970 D	100	100	100	100	100	100	100	100	100	100
1971 D	106,1	104,3	102,5	105,9	103,4	104,1	106,0	105,0	104,4	109,2
1972 D	110,7	110,3	108,0	112,1	107,3	107,8	112,5	109,7	108,9	115,9
1973 D	118,2	118,5	115,4	119,4	120,1	111,7	121,1	115,0	115,6	123,2
1974 D	126,3	125,4	118,2	126,3	137,0	119,5	130,0	122,7	126,3	134,0
1971 Januar	102,7	101,6	100,9	102,8	103,6	103,3	103,0	102,8	102,0	106,8
1971 Februar	103,4	102,8	101,2	103,3	104,4	103,8	103,7	103,4	102,6	106,3
1971 März	104,1	103,5	101,8	104,2	104,6	104,0	104,4	103,7	103,2	107,6
1971 April	104,5	104,2	102,1	104,9	103,5	104,1	104,9	104,4	103,7	107,8
1971 Mai	104,8	104,6	102,4	105,2	102,9	104,0	105,4	104,7	103,9	108,0
1971 Juni	105,0	104,8	102,7	105,8	102,7	103,8	105,7	104,9	104,2	108,4
1971 Juli	105,4	105,4	102,9	106,3	102,7	103,8	105,9	105,2	104,4	108,0
1971 August	105,5	104,4	103,1	106,6	102,2	103,3	106,3	105,5	105,4	110,9
1971 September	105,9	104,6	103,2	107,2	103,0	103,8	107,3	105,9	105,6	111,4
1971 Oktober	106,3	104,7	103,2	107,9	102,7	104,8	108,1	106,1	105,9	111,6
1971 November	106,7	105,3	103,3	108,1	103,8	105,5	108,8	106,3	106,1	111,6
1971 Dezember	107,1	106,1	103,4	108,3	104,6	106,9	109,0	106,5	106,3	111,6
1972 Januar	108,2	107,3	106,1	109,1	106,2	107,5	109,8	107,4	106,7	112,7
1972 Februar	108,7	107,9	106,4	109,7	107,0	107,5	109,8	107,9	107,2	113,7
1972 März	109,3	108,4	106,6	110,4	106,9	107,6	111,0	108,4	107,5	115,1
1972 April	109,5	108,6	106,7	110,7	106,3	107,3	111,4	108,9	107,8	115,2
1972 Mai	109,7	109,1	106,8	111,0	106,3	107,6	111,7	109,2	107,9	115,3
1972 Juni	110,1	110,1	106,8	111,4	106,0	107,9	111,9	109,5	108,1	115,4
1972 Juli	110,7	111,2	106,0	111,9	106,1	107,3	112,3	110,0	108,4	115,8
1972 August	110,8	110,6	106,1	112,7	106,5	106,7	112,6	110,3	109,8	116,9
1972 September	112,1	111,5	112,5	113,5	107,4	107,3	113,8	110,6	110,2	117,3
1972 Oktober	112,7	112,0	112,6	114,4	108,7	108,1	114,7	111,0	110,6	117,4
1972 November	113,2	112,8	112,7	115,0	109,5	109,1	115,4	111,3	110,7	117,5
1972 Dezember	113,7	113,6	113,0	115,2	110,8	109,3	115,7	111,6	111,3	117,8
1973 Januar	114,8	115,0	113,7	116,5	112,5	110,8	116,8	112,2	112,2	118,2
1973 Februar	115,6	115,9	114,0	117,0	113,5	110,9	117,6	113,0	113,1	118,6
1973 März	116,3	116,6	114,5	117,7	113,7	111,2	118,6	113,4	113,8	121,0
1973 April	117,1	118,4	115,0	118,2	113,0	111,1	119,7	113,9	114,3	121,2
1973 Mai	117,7	119,4	115,3	118,7	114,2	111,6	120,3	114,5	114,4	121,4
1973 Juni	118,3	120,2	115,7	119,1	116,5	112,0	120,9	114,8	114,8	122,1
1973 Juli	118,7	119,6	115,8	119,6	116,8	111,2	121,2	115,2	114,9	125,8
1973 August	118,7	118,4	116,0	120,1	118,4	111,0	121,7	115,6	117,2	125,8
1973 September	118,9	117,8	116,1	120,7	120,6	111,4	122,7	116,0	117,5	125,8
1973 Oktober	119,8	118,9	116,2	121,2	124,0	112,3	124,0	116,7	118,0	125,5
1973 November	121,1	120,6	116,3	121,9	134,3	113,4	124,5	117,0	118,2	126,1
1973 Dezember	121,9	121,4	116,5	122,3	141,4	114,0	124,7	117,3	118,5	127,0
1974 Januar	122,9	123,3	116,7	123,6	137,2	115,9	125,6	118,1	120,9	127,1
1974 Februar	123,8	123,6	118,9	124,2	139,1	116,5	126,5	119,0	122,3	130,0
1974 März	124,3	124,0	117,1	124,8	135,5	117,5	127,6	119,5	123,0	131,0
1974 April	125,2	125,4	117,5	125,3	131,6	118,0	128,7	120,7	123,9	133,2
1974 Mai	125,8	126,2	117,8	125,7	132,7	118,7	129,2	121,6	124,7	134,0
1974 Juni	126,3	126,5	118,1	126,2	133,0	119,4	129,6	122,3	125,2	134,6
1974 Juli	126,7	125,9	118,3	126,6	135,4	119,1	130,1	123,3	125,7	136,7
1974 August	126,8	124,8	118,6	126,9	136,9	119,5	130,6	124,0	126,3	136,1
1974 September	127,2	124,6	119,0	127,3	138,3	120,2	131,8	124,9	129,3	136,9
1974 Oktober	127,9	125,5	119,4	127,8	140,9	121,6	132,7	125,7	130,0	136,9
1974 November	128,9	127,1	119,5	128,2	141,8	123,5	133,8	126,5	130,7	136,3
1974 Dezember	129,3	127,7	119,7	128,4	141,5	124,2	134,1	126,9	131,1	136,5
1975 Januar	130,5	129,1	119,9	129,6	147,1	125,2	134,6	127,5	131,8	137,8
1975 Februar	131,2	129,7	119,9	130,8	147,5	125,5	135,2	128,6	133,1	138,8
1975 März	131,9	130,4	119,9	132,5	148,6	125,6	135,5	128,9	133,5	139,7
1975 April	132,9	132,3	120,1	134,5	149,5	125,8	135,8	129,5	133,8	140,4
1975 Mai	133,7	134,0	120,2	135,8	149,4	125,8	136,2	129,8	134,3	140,8
1975 Juni	134,8	135,3	122,5	136,7	151,8	125,9	136,3	130,1	134,5	140,8
1975 Juli	134,7	134,7	122,7	137,2	154,2	125,2	136,4	130,4	134,8	141,2
1975 August	134,6	133,2	122,8	137,7	155,1	124,8	136,6	130,7	136,9	141,3
1975 September	135,2	133,4	123,0	138,1	159,8	125,3	137,3	131,0	137,7	142,0
1975 Oktober	135,7	133,7	123,3	138,6	161,9	126,1	137,9	131,5	138,1	142,3
1975 November										
1975 Dezember										



## IV. Langfristige Übersichten

D. Preisindex für die einfache Lebenshaltung eines Kindes <sup>1)</sup>

## 1. Gliederung nach Hauptgruppen

1970 = 100

Jahr Monat	Gesamt- lebens- haltung	Hauptgruppe								Gegliederte Reihe f. d. Gesamt- lebens- haltung
		Nahrungs- mittel	Kleidung, Schuhe	Wohnungs- miete	Elektri- zität, Gas, Brennstoffe	Übrige Waren- u. Dienstlei- stungen f. d. Haushalts- führung	Waren und Dienstleistungen			
							für Verkehrs- zwecke, Nach- richtenüber- mittlung	für die Körper- u. Gesund- heitspflege	für Bildungs- u. Unterhal- tungszwecke	
1968 D	93,0	93,1	94,8	88,1	93,5	96,1	97,1	94,0	94,2	-
1969 D	96,8	97,6	95,9	96,1	94,9	96,7	98,4	95,5	96,0	-
1970 D	100	100	100	100	100	100	100	100	100	-
1971 D	105,2	104,4	106,3	105,9	106,4	105,0	106,7	104,8	106,9	-
1972 D	111,8	111,1	113,2	111,5	116,6	109,7	117,8	110,2	112,7	-
1973 D	120,6	120,8	121,9	117,9	128,5	115,1	127,1	118,2	121,7	-
1974 D	129,4	128,8	131,5	123,8	147,0	124,8	138,6	128,8	134,1	-
1970 Januar	99,6	100,9	98,1	98,1	99,4	98,6	98,5	97,9	97,9	98,9
Februar	100,1	101,6	98,5	98,5	99,5	98,9	98,5	98,4	98,2	99,2
März	100,7	102,3	98,9	98,9	99,5	99,0	99,4	99,0	99,0	99,5
April	100,7	102,3	99,1	99,2	98,4	99,3	99,4	99,2	99,5	99,7
Mai	100,8	102,3	99,4	99,4	98,0	99,5	99,7	99,5	99,6	99,8
Juni	101,2	102,9	99,5	99,6	98,8	99,7	100,0	99,9	99,7	99,9
Juli	100,8	101,8	99,7	99,9	99,1	99,9	100,2	100,3	99,9	100,2
August	99,4	98,6	100,0	100,3	99,7	100,2	100,4	100,4	100,2	100,4
September	98,4	96,0	100,8	100,8	100,7	100,5	100,6	100,6	100,5	100,7
Oktober	98,6	96,9	101,5	101,4	101,8	101,0	101,0	100,9	101,3	101,1
November	99,7	97,3	102,1	102,0	102,3	101,4	101,0	101,6	102,1	101,4
Dezember	100,3	98,3	102,3	102,2	102,9	101,7	101,0	102,0	102,4	101,6
1971 Januar	102,3	101,7	103,2	102,8	104,3	102,5	101,1	102,7	103,1	102,1
Februar	103,5	103,4	103,8	103,5	105,2	103,3	101,1	103,0	104,2	103,1
März	104,5	104,8	104,7	104,3	106,6	103,9	103,0	103,6	104,9	103,5
April	105,1	105,3	105,1	105,0	104,7	104,2	104,8	104,1	106,0	103,9
Mai	105,3	105,4	105,5	105,3	104,4	104,6	105,3	104,5	106,2	104,3
Juni	106,0	106,1	105,9	105,8	104,7	105,0	106,8	104,7	107,0	104,7
Juli	106,2	106,3	106,1	106,4	105,3	105,3	107,0	105,0	107,1	105,0
August	104,9	103,2	106,6	106,8	105,6	105,6	108,7	105,3	108,0	105,5
September	105,2	103,0	107,7	107,3	107,4	105,9	110,5	105,8	108,4	106,1
Oktober	105,5	103,0	108,5	107,8	108,6	106,3	110,6	106,0	108,9	106,7
November	106,4	104,3	109,2	107,9	109,8	106,7	110,6	106,2	109,2	107,2
Dezember	107,4	106,1	109,4	108,1	110,8	106,9	111,2	106,5	109,5	107,8
1972 Januar	109,3	108,8	110,5	108,9	113,7	107,7	114,3	107,3	110,3	108,4
Februar	110,1	109,6	111,0	109,4	115,5	108,2	114,7	107,8	111,1	108,9
März	110,3	109,5	111,7	110,1	115,8	108,6	115,6	108,3	111,5	109,4
April	110,3	109,2	112,1	110,3	114,8	109,0	115,7	108,9	111,7	109,7
Mai	110,6	109,6	112,3	110,7	114,8	109,3	115,9	109,3	111,8	109,9
Juni	111,8	111,8	112,8	111,0	115,0	109,5	116,6	109,7	112,3	110,4
Juli	113,1	113,7	112,9	111,5	115,7	109,9	119,5	110,5	112,9	111,0
August	111,7	110,5	113,3	112,1	116,5	110,1	119,7	111,0	113,0	111,7
September	112,4	111,1	114,4	112,8	117,7	110,5	119,9	111,5	113,9	112,6
Oktober	113,2	111,9	115,1	113,4	119,3	110,9	120,4	112,0	114,3	113,3
November	114,1	113,3	115,9	113,9	120,0	111,1	120,6	112,5	114,7	113,9
Dezember	115,0	114,9	116,3	114,1	120,7	111,4	120,7	113,0	115,1	114,4
1973 Januar	117,1	117,5	117,5	115,6	123,3	112,2	121,3	114,0	117,0	115,6
Februar	118,2	118,9	118,3	115,9	124,5	112,9	122,1	115,4	117,9	116,3
März	119,1	120,1	119,4	116,4	124,8	113,5	124,4	116,0	119,2	117,1
April	121,0	123,1	120,4	116,8	124,1	114,1	125,4	116,7	119,9	118,0
Mai	122,0	124,5	121,2	117,3	124,4	114,7	125,9	117,4	120,3	118,9
Juni	122,9	125,9	121,8	117,7	125,5	115,0	128,1	118,1	121,1	120,0
Juli	121,4	122,2	122,1	118,1	127,2	115,3	128,4	118,4	121,6	120,5
August	119,7	118,2	122,6	118,6	128,4	115,7	129,0	118,9	123,4	121,1
September	119,2	118,4	123,7	119,0	129,8	116,3	130,0	119,8	124,0	121,7
Oktober	120,4	118,0	124,8	119,4	132,7	116,8	130,0	120,3	124,7	122,4
November	122,5	121,3	125,3	120,0	137,1	117,3	130,2	121,4	125,2	123,2
Dezember	123,7	122,9	125,6	120,4	140,4	117,7	130,2	121,7	125,7	123,8
1974 Januar	125,9	126,4	126,6	121,4	142,1	119,0	130,7	122,9	127,3	124,9
Februar	126,6	126,8	127,5	121,9	143,5	120,1	132,3	123,7	128,0	126,0
März	127,5	127,9	128,7	122,5	142,4	121,4	133,4	124,7	130,3	126,8
April	128,8	129,8	129,7	122,9	140,7	122,4	134,1	125,7	131,6	127,5
Mai	130,1	131,5	130,3	123,4	142,1	123,5	135,0	127,3	133,2	128,4
Juni	131,3	133,1	130,8	123,7	144,4	124,4	136,2	128,2	134,0	128,9
Juli	130,4	130,2	131,8	124,1	147,1	125,3	141,4	129,5	134,5	129,5 <sup>a</sup>
August	129,0	126,7	132,4	124,4	148,5	126,0	142,2	130,4	135,7	130,1
September	128,7	125,2	133,7	124,7	149,9	127,4	142,9	131,8	137,0	130,8
Oktober	129,9	126,5	134,7	125,1	153,2	128,3	143,9	133,0	138,0	131,7
November	132,0	129,9	136,0	125,4	154,2	129,4	145,3	134,0	138,9	132,6
Dezember	132,9	131,1	136,3	125,6	155,4	129,8	146,7	134,6	139,5	133,1
1975 Januar	134,9	133,6	136,8	126,8	162,2	130,4	148,4	135,6	141,6	134,0
Februar	135,8	134,4	137,6	128,0	164,6	131,1	150,1	137,3	142,4	-
März	136,4	134,8	137,9	129,6	165,0	131,5	151,7	137,6	142,8	-
April	138,6	138,4	138,2	131,7	163,8	131,9	153,3	138,2	143,1	-
Mai	140,9	142,3	138,6	133,2	163,4	132,3	153,8	138,6	143,8	-
Juni	142,8	145,6	138,7	134,3	164,4	132,8	154,1	139,2	144,2	-
Juli	141,3	141,9	138,7	134,9	166,6	132,8	155,2	139,6	145,2	-
August	139,0	138,9	138,9	135,5	167,2	133,0	157,5	139,9	145,4	-
September	139,4	138,9	139,6	136,1	169,8	133,4	158,3	140,5	146,3	-
Oktober	139,8	138,9	140,4	136,5	172,8	133,5	158,6	140,9	146,5	-
November										
Dezember										

<sup>1)</sup> Nach einem Sederfischschema von 1965.

## IV. Langfristige Übersichten

D. Preisindex für die einfache Lebenshaltung eines Kindes <sup>1)</sup>

## 2. Gliederung nach Bedarfsgruppen

1970 = 100

Jahr Monat	Gesamt- lebens- haltung	Bedarfsgruppe							
		Ernährung	Wohnung	Heizung und Beleuchtung	Hausrat	Bekleidung	Reinigung und Körperpflege	Bildung und Unterhaltung	Verkehr
1968 D	93,0	93,1	88,1	93,5	95,7	94,8	94,8	94,2	97,1
1969 D	96,8	97,6	96,1	94,9	96,2	95,9	96,2	96,0	98,4
1970 D	100	100	100	100	100	100	100	100	100
1971 D	105,2	104,4	106,9	106,4	106,3	106,3	104,7	106,9	106,7
1972 D	111,8	111,1	111,5	116,6	110,4	113,2	109,7	112,7	117,8
1973 D	120,6	120,8	117,9	128,5	116,3	121,9	116,8	121,7	127,1
1974 D	129,4	128,8	123,8	147,0	127,0	131,5	126,5	134,1	138,6
1970 Januar	99,6	100,9	98,1	99,4	98,4	98,1	98,3	97,9	98,5
Februar	100,1	101,6	98,5	99,5	98,7	98,5	98,7	98,2	98,5
März	100,7	102,3	98,9	99,5	99,0	98,9	99,0	99,0	99,4
April	100,7	102,3	99,2	98,4	99,3	99,1	99,2	99,5	99,4
Mai	100,8	102,3	99,4	98,0	99,5	99,4	99,5	99,6	99,7
Juni	101,2	102,9	99,6	98,8	99,6	99,5	99,9	99,7	100,0
Juli	100,8	101,8	99,9	99,1	99,8	99,7	100,3	99,9	100,2
August	99,4	98,6	100,3	99,7	100,1	100,0	100,5	100,2	100,4
September	98,4	98,0	100,8	100,7	100,4	100,8	100,6	100,5	100,6
Oktober	98,6	96,9	101,4	101,8	101,1	101,5	100,9	101,3	101,0
November	99,7	97,3	102,0	102,3	101,6	102,1	101,5	102,1	101,0
Dezember	100,3	98,3	102,2	102,9	101,9	102,3	101,9	102,4	101,0
1971 Januar	102,3	101,7	102,8	104,3	102,8	103,2	102,6	103,1	101,1
Februar	103,5	103,4	103,5	105,2	103,5	103,8	103,1	104,2	101,1
März	104,5	104,6	104,3	105,6	104,1	104,7	103,5	104,9	103,0
April	105,1	105,3	105,0	104,7	104,4	105,1	104,0	106,0	104,6
Mai	105,3	105,4	105,3	104,4	104,8	105,6	104,4	106,2	105,3
Juni	106,0	106,1	105,8	104,7	105,1	105,9	104,7	107,0	106,8
Juli	106,2	106,3	106,4	105,3	105,4	106,1	105,0	107,1	107,0
August	104,9	103,2	106,8	105,6	105,8	106,8	105,3	108,0	108,7
September	105,2	103,0	107,3	107,4	106,2	107,7	105,7	108,4	110,5
Oktober	105,5	103,0	107,8	108,6	106,7	108,5	105,9	108,9	110,6
November	106,4	104,3	107,9	109,8	107,1	109,2	106,1	109,2	110,6
Dezember	107,4	106,1	108,1	110,6	107,3	109,4	106,4	109,5	111,2
1972 Januar	109,3	108,6	108,9	113,7	108,2	110,5	107,1	110,3	114,3
Februar	110,1	109,6	109,4	115,5	108,7	111,0	107,5	111,1	114,7
März	110,3	109,5	110,1	115,8	109,3	111,7	108,0	111,5	115,6
April	110,3	109,2	110,3	114,8	109,7	112,1	108,5	111,7	115,7
Mai	110,6	109,8	110,7	114,8	110,0	112,3	108,9	111,8	115,9
Juni	111,8	111,8	111,0	115,0	110,3	112,6	109,3	112,3	116,6
Juli	113,1	113,7	111,5	115,7	110,6	112,9	110,0	112,9	119,6
August	111,7	110,5	112,1	116,5	110,9	113,3	110,4	113,0	119,7
September	112,4	111,1	112,8	117,7	111,3	114,4	110,9	113,9	119,9
Oktober	113,2	111,9	113,4	119,3	111,6	115,1	111,3	114,3	120,4
November	114,1	113,3	113,9	120,0	111,9	115,9	111,7	114,7	120,6
Dezember	115,0	114,9	114,1	120,7	112,1	116,3	112,2	115,1	120,7
1973 Januar	117,1	117,5	115,6	123,3	113,0	117,5	113,1	117,0	121,3
Februar	118,2	118,9	115,9	124,5	113,8	118,3	114,3	117,9	122,1
März	119,1	120,1	116,4	124,8	114,5	119,4	114,9	119,2	124,4
April	121,0	123,1	116,8	124,1	115,0	120,4	115,5	119,9	125,4
Mai	122,0	124,5	117,3	124,4	115,8	121,2	116,1	120,3	125,9
Juni	122,4	125,9	117,7	125,5	116,3	121,8	116,7	121,1	128,1
Juli	121,4	122,2	118,1	127,2	116,5	122,1	117,0	121,6	128,4
August	119,7	118,2	118,6	128,4	116,9	122,6	117,4	123,4	129,0
September	119,2	116,4	119,0	129,8	117,7	123,7	118,2	124,0	130,0
Oktober	120,4	118,0	119,4	132,7	118,3	124,6	118,6	124,7	130,0
November	122,5	121,3	120,0	137,1	118,9	125,3	119,6	125,2	130,2
Dezember	123,7	122,9	120,4	140,4	119,2	125,6	119,9	125,7	130,2
1974 Januar	125,9	126,4	121,4	142,1	120,6	126,6	121,0	127,3	130,7
Februar	126,6	126,8	121,9	143,5	121,9	127,5	121,8	129,0	132,3
März	127,5	127,9	122,5	142,4	123,6	128,7	122,6	130,3	133,4
April	128,8	129,8	122,9	140,7	124,6	129,7	123,7	131,6	134,1
Mai	130,1	131,5	123,4	142,1	125,7	130,3	125,2	133,2	135,0
Juni	131,3	133,1	123,7	144,4	126,6	130,8	125,9	134,0	136,2
Juli	130,4	130,2	124,1	147,1	127,7	131,8	127,0	134,5	141,4
August	129,0	126,7	124,4	148,5	128,4	132,4	127,8	135,7	142,2
September	128,7	125,2	124,7	149,9	129,7	133,7	129,2	137,0	142,9
Oktober	129,9	126,5	125,1	153,2	130,7	134,7	130,3	138,0	143,9
November	132,0	129,9	125,4	154,2	131,9	136,0	131,3	138,9	145,3
Dezember	132,9	131,1	125,6	155,4	132,2	136,3	131,9	139,5	145,7
1975 Januar	134,9	133,6	126,8	162,2	132,9	136,8	132,9	141,6	148,4
Februar	135,8	134,4	128,0	164,6	133,6	137,6	134,4	142,4	150,1
März	136,4	134,8	129,6	165,0	133,9	137,9	134,7	142,8	151,7
April	138,6	138,4	131,7	163,8	134,3	138,2	135,3	143,1	153,3
Mai	140,9	142,3	133,2	163,4	134,7	138,6	135,6	143,8	153,8
Juni	142,8	145,6	134,3	164,4	135,0	138,7	136,2	144,2	154,1
Juli	141,3	141,9	134,9	166,6	135,3	138,7	136,6	145,2	155,2
August	139,0	138,9	135,5	167,2	135,4	138,9	136,8	145,4	157,5
September	139,4	138,9	136,1	169,8	135,8	139,6	137,4	146,3	158,3
Oktober	139,8	138,9	136,5	172,8	135,9	140,4	137,7	146,5	158,6
November									
Dezember									

1) Nach einem Bedarfschema von 1965.

## IV. Langfristige Übersichten

## E. Index der Einzelhandelspreise

## 1. Gliederung nach Wirtschaftsgruppen

1970 = 100

Jahr Monat	Einzelhandelsgesamt	Einzelhandel <sup>1)</sup> mit								
		Nahrungs- Genußmittel und Gemischt- waren	Textil- waren, Schuhen	Metall- waren, Hausrat, Wohnbedarf	Elektro- u. optischen Erzeugnissen, Uhren	Papierwaren, Druck- erzeugnissen	Pharmazeut., kosmet. u. ä. Erzeugnissen	Kohle, Mineralöl- erzeugnissen	Fahrzeugen, Maschinen, Büro- einrichtungen	sonstigen Waren
1968 D . . . . .	96,3	96,2	95,5	94,9	97,1	92,7	93,5	88,5	94,4	95,5
1969 D . . . . .	96,6	96,2	96,4	95,5	97,8	95,1	95,3	90,4	95,4	98,0
1970 D . . . . .	100	100	100	100	100	100	100	100	100	100
1971 D . . . . .	104,9	104,1	105,8	105,7	103,2	107,0	104,5	108,2	105,8	104,1
1972 D . . . . .	110,0	109,3	112,0	110,0	106,8	109,6	109,5	114,4	110,3	108,6
1973 D . . . . .	117,0	116,6	120,0	115,8	113,2	115,1	114,4	128,5	115,1	113,5
1974 D . . . . .	125,9	123,6	129,1	126,1	123,2	125,4	121,7	152,1	124,1	123,8
1970 Januar . . . . .	98,7	99,4	98,3	98,2	99,1	97,6	97,8	97,6	98,5	102,4
Februar . . . . .	98,9	99,7	98,6	98,6	99,1	97,7	98,3	97,7	98,7	102,0
März . . . . .	99,5	100,2	99,0	99,2	99,5	98,1	99,5	97,7	99,0	101,9
April . . . . .	99,6	100,5	99,3	99,5	99,7	98,9	99,7	98,4	99,3	101,7
Mai . . . . .	99,8	100,7	99,6	99,6	99,8	99,2	99,8	96,9	99,5	100,2
Juni . . . . .	100,1	101,1	99,6	99,8	99,9	99,4	99,8	99,6	99,6	99,9
Juli . . . . .	100,1	100,8	99,8	100,0	100,1	99,8	100,2	99,6	99,6	98,5
August . . . . .	100,0	99,9	100,1	100,2	100,2	100,0	100,3	100,7	100,4	97,0
September . . . . .	100,0	99,1	100,7	100,5	100,5	100,2	100,6	102,2	100,5	97,1
Oktober . . . . .	100,4	99,2	101,4	101,1	100,7	100,8	100,7	103,7	100,8	98,2
November . . . . .	101,0	99,7	101,9	101,7	100,9	103,8	101,3	104,4	101,1	101,0
Dezember . . . . .	101,4	100,0	102,1	102,0	101,0	104,3	101,5	105,3	103,6	101,8
1971 Januar . . . . .	102,5	101,4	102,9	103,1	101,5	104,5	102,0	107,0	104,0	106,3
Februar . . . . .	103,3	102,5	103,6	104,0	102,0	106,4	102,7	108,0	104,8	106,5
März . . . . .	104,0	103,3	104,3	104,8	102,7	106,0	103,0	108,5	105,0	106,3
April . . . . .	104,4	104,0	104,7	105,0	102,9	106,3	104,2	106,7	105,3	105,6
Mai . . . . .	104,7	104,4	105,2	105,5	103,1	106,4	104,4	106,0	105,4	104,2
Juni . . . . .	105,1	105,0	105,4	105,8	103,3	107,3	104,6	106,4	105,7	102,8
Juli . . . . .	105,3	105,2	105,7	106,1	103,4	107,7	104,8	107,4	105,7	102,2
August . . . . .	105,1	104,3	106,1	106,2	103,6	107,9	105,1	107,5	105,9	99,8
September . . . . .	105,6	104,3	107,1	106,5	103,7	107,9	105,6	109,2	106,6	100,4
Oktober . . . . .	105,9	104,3	107,8	106,8	103,9	108,2	105,3	110,1	106,8	103,0
November . . . . .	106,4	104,9	108,4	107,0	104,1	108,2	106,3	110,7	107,0	105,6
Dezember . . . . .	106,8	105,4	108,6	107,2	104,2	108,5	106,4	111,4	107,1	106,7
1972 Januar . . . . .	107,6	106,7	108,4	108,0	104,7	108,6	106,7	112,4	107,6	111,6
Februar . . . . .	108,2	107,1	110,0	108,5	106,3	108,7	107,6	112,8	109,3	110,4
März . . . . .	108,7	107,4	110,6	109,1	106,6	108,8	109,0	113,8	110,0	110,0
April . . . . .	108,9	107,5	110,9	109,4	106,7	109,4	109,1	111,9	110,2	108,2
Mai . . . . .	109,1	107,8	111,2	109,7	106,0	109,3	108,4	111,5	110,3	108,3
Juni . . . . .	109,6	108,8	111,5	109,9	106,4	109,3	108,7	111,8	110,3	109,1
Juli . . . . .	110,0	109,7	111,8	110,2	106,8	109,5	108,7	112,8	110,4	108,5
August . . . . .	109,9	108,7	112,2	110,4	107,3	109,2	110,4	113,9	110,5	104,1
September . . . . .	111,2	111,2	113,1	110,7	108,0	109,6	110,5	115,5	110,9	105,3
Oktober . . . . .	111,7	111,6	113,8	111,1	108,4	110,3	110,5	117,8	111,0	107,9
November . . . . .	112,3	112,0	114,4	111,4	108,5	110,6	110,7	118,8	111,2	110,8
Dezember . . . . .	112,7	112,7	114,7	111,5	108,7	111,8	111,0	119,9	111,5	111,5
1973 Januar . . . . .	113,7	113,8	115,9	112,9	109,2	112,5	111,3	121,8	111,8	115,2
Februar . . . . .	114,4	114,5	116,6	113,6	109,9	112,8	112,0	122,6	113,0	114,7
März . . . . .	115,3	115,2	117,7	114,3	110,9	113,7	112,7	122,7	114,5	115,0
April . . . . .	116,2	116,9	118,6	114,8	111,5	114,3	114,2	120,7	114,8	113,5
Mai . . . . .	116,8	117,7	119,3	115,3	112,0	114,3	114,5	121,1	115,0	114,3
Juni . . . . .	117,5	118,6	119,9	115,7	113,7	114,4	114,7	123,3	115,3	114,4
Juli . . . . .	117,5	117,6	120,1	116,0	114,3	115,0	114,9	126,9	115,6	110,5
August . . . . .	117,2	116,1	120,7	116,4	114,7	115,6	115,1	128,8	115,8	108,6
September . . . . .	117,5	115,7	121,8	117,0	114,9	115,9	115,5	130,5	116,0	110,0
Oktober . . . . .	118,4	116,5	122,6	117,4	115,8	116,7	115,8	134,4	116,2	111,7
November . . . . .	119,5	117,8	123,2	118,0	115,8	117,5	116,3	141,0	116,6	115,5
Dezember . . . . .	120,0	118,5	123,4	118,4	115,9	117,9	116,3	146,4	116,9	117,9
1974 Januar . . . . .	121,2	120,0	124,4	119,9	117,0	118,5	117,3	146,8	117,0	122,6
Februar . . . . .	122,1	120,6	125,4	121,3	118,8	119,5	117,7	149,9	117,8	122,5
März . . . . .	123,1	121,4	126,6	122,9	120,9	120,9	118,7	147,9	119,7	122,8
April . . . . .	124,4	122,9	127,5	124,0	122,1	122,3	119,6	144,9	122,2	122,4
Mai . . . . .	125,4	124,2	128,2	125,0	122,9	124,0	120,2	147,3	123,5	122,7
Juni . . . . .	126,4	125,2	128,6	125,7	123,5	124,4	120,9	152,7	124,6	123,7
Juli . . . . .	126,6	124,4	129,2	126,8	124,1	125,5	122,1	153,0	125,9	121,4
August . . . . .	126,7	123,4	129,8	127,6	124,6	126,8	123,2	153,3	126,6	121,3
September . . . . .	127,3	123,5	131,1	128,6	125,3	128,4	124,2	154,7	127,2	121,6
Oktober . . . . .	128,4	124,4	132,1	129,7	125,9	129,9	124,9	157,4	127,6	124,7
November . . . . .	129,6	126,0	132,8	130,4	126,4	131,3	125,6	158,3	128,6	129,0
Dezember . . . . .	130,0	126,7	133,2	130,7	126,7	132,6	125,9	159,4	128,8	130,8
1975 Januar . . . . .	131,1	128,1	133,7	131,3	127,2	133,3	126,3	166,2	129,6	133,6
Februar . . . . .	131,9	128,7	134,4	132,3	128,2	134,4	127,8	167,1	130,6	133,6
März . . . . .	132,4	129,2	134,6	132,7	128,5	134,9	127,9	168,8	131,5	133,5
April . . . . .	133,1	130,8	134,8	133,0	128,8	135,4	128,1	164,8	132,8	133,5
Mai . . . . .	133,8	132,5	135,1	133,3	129,1	136,0	128,4	163,7	133,2	132,8
Juni . . . . .	134,8	134,5	135,3	133,7	129,3	136,5	128,8	164,9	133,2	133,2
Juli . . . . .	134,7	133,3	136,1	134,2	129,9	136,5	128,1	166,1	133,6	130,5
August . . . . .	134,2	131,6	136,2	134,3	130,1	136,6	128,3	166,6	133,7	128,0
September . . . . .	134,6	131,6	136,9	134,7	130,3	137,1	129,2	169,9	134,0	129,6
Oktober . . . . .	135,0	131,7	137,4	134,9	130,5	137,7	129,5	173,6	134,5	132,1
November . . . . .										
Dezember . . . . .										

1) Nähere Beschreibung siehe S. 16.

IV. Langfristige Übersichten  
E. Index der Einzelhandelspreise

2. Warengliederung

1970 = 100

Jahr Monat	Einzelhandel insgesamt	Hauptgruppe							
		Nahrungs- und Genußmittel	Kleidung, Schuhe	Brennstoffe	Übrige Waren für die Haushalts- führung	Waren			Persönliche Ausstattung; sonstige Waren
						für Verkehrs- zwecke	für die Körper- und Gesund- heitspflege	für Bildungs- und Unterhaltungs- zwecke	
1968 D	95,3	96,1	96,4	96,1	95,4	95,5	93,0	96,1	95,1
1969 D	98,6	98,2	96,3	88,8	96,1	95,9	94,9	97,1	97,1
1970 D	100	100	100	100	100	100	100	100	100
1971 D	104,9	104,0	105,9	108,7	105,1	105,8	104,9	104,3	103,6
1972 D	110,0	109,3	112,1	115,0	109,3	110,2	110,0	107,1	109,1
1973 D	117,0	116,8	120,4	129,0	114,5	115,1	115,1	110,9	123,6
1974 D	125,9	123,6	129,5	153,1	124,4	124,7	122,6	118,2	142,3
1970 Januar	98,7	99,4	98,2	97,4	98,6	98,9	97,7	98,5	98,5
Februar	98,9	99,7	98,6	97,6	98,8	99,0	98,4	98,3	99,1
März	99,5	100,3	99,0	97,4	99,3	99,2	99,5	99,2	99,3
April	99,6	100,6	99,2	96,0	99,5	99,3	99,7	99,6	99,6
Mai	99,8	100,7	99,5	95,5	99,6	99,4	99,8	99,7	99,7
Juni	100,1	101,1	99,6	98,6	99,7	99,4	99,8	99,8	99,8
Juli	100,1	100,8	99,7	99,5	99,6	99,6	100,3	100,0	100,3
August	100,0	99,9	100,0	100,6	100,0	100,1	100,3	100,1	100,4
September	100,0	99,0	100,8	102,4	100,5	100,4	100,6	100,3	100,6
Oktober	100,4	99,1	101,5	104,1	100,9	100,6	100,7	100,6	100,9
November	101,0	99,6	102,0	104,9	101,5	100,7	101,5	101,8	101,0
Dezember	101,4	99,9	102,2	105,8	101,9	104,0	101,6	102,0	101,1
1971 Januar	102,5	101,3	103,0	107,7	103,1	104,3	102,2	102,3	101,6
Februar	103,3	102,4	103,6	108,8	103,8	105,0	102,8	102,8	102,2
März	104,0	103,3	104,3	109,1	104,2	105,3	103,2	103,6	102,7
April	104,4	104,0	104,7	106,9	104,6	105,4	104,5	103,9	103,1
Mai	104,7	104,4	105,2	106,0	104,9	105,4	104,7	104,1	103,5
Juni	105,1	104,9	105,5	106,3	105,0	105,6	105,0	104,6	103,6
Juli	105,3	105,2	105,7	107,6	105,1	105,6	105,2	104,8	103,8
August	105,1	104,2	106,1	107,8	105,1	105,7	105,5	105,0	104,0
September	105,6	104,2	107,3	109,8	105,6	106,5	106,0	105,0	104,3
Oktober	105,9	104,3	107,9	110,9	106,1	106,7	105,7	105,0	104,6
November	106,4	104,7	108,5	111,6	106,7	106,7	105,7	105,1	104,9
Dezember	106,8	105,3	108,7	112,4	106,9	106,8	105,8	105,3	104,9
1972 Januar	107,6	106,7	109,5	113,5	107,9	107,4	107,0	105,7	105,3
Februar	108,2	107,1	110,0	114,1	108,2	109,5	107,8	106,1	106,1
März	108,7	107,4	110,7	114,2	108,7	110,2	109,3	106,6	106,6
April	108,9	107,5	110,9	111,9	108,8	110,2	109,6	107,0	106,8
Mai	109,1	107,8	111,3	111,5	109,0	110,2	109,8	107,0	107,2
Juni	109,6	108,8	111,5	111,8	109,4	110,2	110,1	107,2	108,1
Juli	110,0	109,7	111,8	112,9	109,3	110,2	110,2	107,2	108,9
August	109,9	108,7	112,2	114,2	109,3	110,3	110,9	107,3	110,1
September	111,2	111,3	113,2	116,0	109,7	110,9	111,0	107,3	111,4
Oktober	111,7	111,7	114,1	118,6	110,2	111,0	111,1	107,7	112,5
November	112,3	112,2	114,7	119,8	110,7	111,2	111,2	107,8	113,1
Dezember	112,7	112,9	115,1	120,9	110,8	111,3	111,4	108,3	113,6
1973 Januar	113,7	113,9	116,1	122,9	112,1	111,3	111,8	108,9	114,6
Februar	114,4	114,7	116,9	123,7	112,6	112,7	112,5	109,4	116,0
März	115,3	115,4	117,9	123,7	113,2	114,8	113,3	110,0	118,3
April	116,2	117,1	118,8	121,4	113,4	114,8	114,9	110,4	119,5
Mai	116,8	117,9	119,5	121,6	114,0	114,9	115,3	110,5	120,7
Juni	117,5	118,9	120,0	123,6	114,4	115,2	115,5	110,6	124,8
Juli	117,5	117,9	120,6	126,3	114,4	116,1	115,5	110,9	126,4
August	117,2	116,3	121,1	128,7	114,6	116,1	115,9	111,3	127,2
September	117,5	115,7	122,2	130,9	115,2	116,1	116,3	111,5	127,6
Oktober	118,4	116,7	123,3	135,4	115,8	116,1	116,4	111,9	129,7
November	119,5	118,0	123,9	142,4	116,7	116,5	117,1	112,4	129,4
Dezember	120,0	118,6	124,1	147,8	117,1	117,0	117,2	112,6	129,5
1974 Januar	121,2	120,3	125,0	148,6	118,6	116,8	118,0	113,3	131,2
Februar	122,1	120,9	125,9	150,3	119,8	118,2	118,4	114,0	134,7
März	123,1	121,5	127,1	147,9	121,0	120,3	119,4	115,0	139,5
April	124,4	123,1	128,0	144,4	122,2	123,2	120,2	116,1	141,5
Mai	125,4	124,3	128,6	147,0	123,4	124,4	120,9	117,2	142,4
Juni	126,4	125,2	129,1	153,2	124,2	125,5	121,6	117,7	143,2
Juli	126,8	124,4	129,6	153,5	124,7	127,3	122,8	118,4	144,0
August	126,7	123,4	130,1	154,2	125,5	127,7	124,0	119,2	144,5
September	127,3	123,3	131,3	156,2	126,4	127,9	125,1	120,3	145,6
Oktober	128,4	124,3	132,3	159,4	127,7	128,0	125,8	121,2	146,4
November	129,6	125,8	133,5	160,4	129,2	128,3	126,6	122,6	146,9
Dezember	130,0	126,5	133,8	161,7	129,8	128,3	126,9	122,9	147,7
1975 Januar	131,1	127,9	134,2	169,5	130,4	129,5	127,3	123,0	148,5
Februar	131,9	128,5	134,9	170,4	131,3	130,4	129,0	124,0	149,7
März	132,4	129,1	135,1	170,1	131,6	131,5	129,0	124,4	150,0
April	133,1	130,7	135,4	167,6	131,9	132,8	129,2	124,7	150,5
Mai	133,8	132,4	135,6	166,5	132,2	133,3	129,6	125,0	150,9
Juni	134,8	134,5	135,7	167,7	132,6	133,1	130,0	125,0	151,2
Juli	134,7	133,3	136,5	169,0	133,2	133,4	129,4	125,1	151,2
August	134,2	131,5	136,7	169,6	133,1	133,5	129,6	125,1	151,5
September	134,6	131,6	137,4	173,2	133,5	133,9	130,6	125,5	151,7
Oktober	135,0	131,7	138,0	177,4	133,9	134,5	130,9	125,7	152,1
November									
Dezember									

IV. Langfristige Übersichten  
E. Index der Einzelhandelspreise  
3. Gliederung nach Hauptbranchen

1962 = 100

Jahr Monat	Einzel- handel insgesamt	Lebens- mittel- geschäfte	Geschäfte für Textilwaren und Schuhwerk	Geschäfte für Hausrat und Wohnbedarf	Sonstige Branchen des Einzel- handels	Jahr Monat	Einzel- handel insgesamt	Lebens- mittel- geschäfte	Geschäfte für Textilwaren und Schuhwerk	Geschäfte für Hausrat und Wohnbedarf	Sonstige Branchen des Einzel- handels
1938 D . . . . .	49,0	49,1	51,5	47,9	48,3	1966 Januar . . .	108,0	107,6	108,8	100,7	111,0
1948 D 2. Hj. . . .	100,3	95,6	123,5	93,0	83,0	Februar . . . . .	108,2	107,9	108,9	100,8	111,2
1949 D . . . . .	93,7	91,7	108,5	86,9	80,9	März . . . . .	108,3	108,2	108,9	100,8	111,1
1950 D . . . . .	84,5	83,8	95,4	78,5	78,0	April . . . . .	108,5	109,0	109,0	100,8	110,8
1951 D . . . . .	92,4	89,9	105,6	84,9	84,1	Mai . . . . .	108,7	109,5	109,0	100,9	110,8
1952 D . . . . .	92,0	92,1	97,0	89,3	86,7	Juni . . . . .	108,8	109,7	109,0	100,9	110,9
1953 D . . . . .	88,1	88,9	90,3	85,7	85,0	Juli . . . . .	108,8	109,4	109,1	101,0	110,9
1954 D . . . . .	87,6	88,7	88,6	84,2	85,9	August . . . . .	108,5	108,5	109,2	101,1	110,9
1955 D . . . . .	88,5	90,2	88,1	85,8	87,0	September . . . .	108,6	108,3	109,6	101,3	111,3
1956 D . . . . .	89,9	92,0	88,6	86,2	88,3	Oktober . . . . .	108,9	107,9	109,9	101,7	112,5
1957 D . . . . .	92,2	93,1	92,2	92,0	90,7	November . . . . .	109,3	108,1	110,3	102,3	113,2
1958 D . . . . .	94,1	94,5	94,7	93,9	92,7	Dezember . . . . .	109,8	108,5	110,5	102,5	114,1
1959 D . . . . .	94,7	96,2	93,9	93,6	93,3	1970 Januar . . . .	111,0	109,9	111,4	103,4	115,5
1960 D . . . . .	95,4	98,1	95,2	94,5	94,4	Februar . . . . .	111,3	110,3	111,8	103,9	115,6
1961 D . . . . .	97,3	98,8	97,5	98,2	97,3	März . . . . .	111,9	110,8	112,3	104,6	116,2
1962 D . . . . .	100	100	100	100	100	April . . . . .	112,1	111,2	112,6	104,8	116,3
1963 D . . . . .	101,5	101,8	102,1	99,8	101,3	Mai . . . . .	112,3	111,3	112,8	105,0	116,3
1964 D . . . . .	102,6	102,7	103,4	100,2	102,5	Juni . . . . .	112,6	111,7	112,9	105,2	116,8
1965 D . . . . .	104,6	106,3	105,2	101,5	104,3	Juli . . . . .	112,6	111,5	113,1	106,3	116,9
1966 D . . . . .	106,7	107,3	107,5	102,6	106,9	August . . . . .	112,5	110,5	113,4	105,5	117,5
1967 D . . . . .	107,2	107,5	108,5	101,8	108,0	September . . . .	112,5	108,6	114,3	106,0	117,9
1968 D . . . . .	107,2	108,4	108,4	100,8	109,9	Oktober . . . . .	112,9	109,7	115,0	108,4	118,4
1969 D . . . . .	106,7	108,7	109,4	101,2	111,5	November . . . . .	113,8	110,3	115,5	108,9	119,4
1970 D . . . . .	112,5	115,6	113,4	106,4	113,4	Dezember . . . . .	114,1	110,8	115,8	107,2	120,8
1971 D . . . . .	118,0	115,1	119,8	110,4	123,8	1971 Januar . . . .	115,3	112,1	116,6	108,1	121,7
1972 D . . . . .	123,7	120,8	126,6	114,4	137,2	Februar . . . . .	116,2	113,4	117,3	108,8	122,6
1973 D . . . . .	131,6	128,9	135,4	118,1	137,2	März . . . . .	117,0	114,3	118,1	109,5	123,1
1974 D . . . . .	141,7	136,7	145,9	128,1	150,6	April . . . . .	117,5	115,0	118,6	109,9	123,2
1964 Januar . . . .	102,4	102,7	102,9	100,1	102,4	Mai . . . . .	117,8	115,5	119,1	110,3	123,2
Februar . . . . .	102,5	102,6	103,1	100,3	102,5	Juni . . . . .	118,2	116,0	119,4	110,5	123,5
März . . . . .	102,6	102,8	103,1	100,1	102,7	Juli . . . . .	118,5	116,3	119,7	110,7	123,8
April . . . . .	102,6	103,0	103,3	100,1	102,3	August . . . . .	118,2	115,2	120,1	110,9	123,8
Mai . . . . .	102,7	103,5	103,4	100,1	102,1	September . . . .	118,8	115,4	121,3	111,3	124,5
Juni . . . . .	102,6	103,1	103,5	100,2	102,0	Oktober . . . . .	119,1	115,4	122,0	111,5	124,9
Juli . . . . .	102,5	103,0	103,4	100,1	102,0	November . . . . .	119,7	116,0	122,6	111,7	125,8
August . . . . .	102,3	102,1	103,5	100,2	102,2	Dezember . . . . .	120,1	116,6	122,9	111,9	125,8
September . . . .	102,2	101,9	103,4	99,9	102,4	1972 Januar . . . .	121,1	118,0	123,8	112,6	126,7
Oktober . . . . .	102,4	101,9	103,6	100,2	103,0	Februar . . . . .	121,7	118,4	124,3	113,1	127,8
November . . . . .	102,9	102,7	103,8	100,3	103,3	März . . . . .	122,3	118,8	125,0	113,6	128,6
Dezember . . . . .	103,1	103,1	103,9	100,4	103,4	April . . . . .	122,5	118,9	125,4	113,9	128,4
1965 Januar . . . .	103,5	103,5	104,4	100,6	103,8	Mai . . . . .	122,7	119,2	125,7	114,1	128,5
Februar . . . . .	103,6	103,3	104,6	100,9	104,1	Juni . . . . .	123,3	120,3	125,9	114,4	128,8
März . . . . .	103,8	103,8	104,6	101,1	104,3	Juli . . . . .	123,8	121,3	126,3	114,5	129,0
April . . . . .	104,1	104,7	104,8	101,2	104,0	August . . . . .	123,6	120,2	126,7	114,7	129,3
Mai . . . . .	104,4	105,3	104,9	101,6	104,0	September . . . .	125,1	122,9	127,7	115,0	130,0
Juni . . . . .	104,9	106,6	105,1	101,7	103,8	Oktober . . . . .	125,7	123,3	128,7	115,3	130,7
Juli . . . . .	105,2	107,2	105,2	101,7	103,8	November . . . . .	126,3	123,9	129,4	115,5	131,3
August . . . . .	104,7	106,7	105,3	101,9	103,9	Dezember . . . . .	126,8	124,6	129,7	115,6	131,9
September . . . .	104,6	105,2	105,6	101,7	104,2	1973 Januar . . . .	127,9	125,8	130,9	116,6	132,8
Oktober . . . . .	104,9	105,2	105,9	101,9	104,6	Februar . . . . .	128,7	126,6	131,7	117,2	133,8
November . . . . .	105,4	106,1	106,2	101,9	104,6	März . . . . .	129,7	127,4	132,8	117,7	135,1
Dezember . . . . .	105,8	106,8	106,3	102,0	105,6	April . . . . .	130,7	129,2	133,8	118,2	135,3
1966 Januar . . . .	106,2	107,1	106,7	102,2	106,0	Mai . . . . .	131,4	130,1	134,5	118,6	135,7
Februar . . . . .	106,3	107,3	106,8	102,3	106,2	Juni . . . . .	132,2	131,1	135,1	118,9	136,7
März . . . . .	106,5	107,5	107,1	102,4	106,2	Juli . . . . .	132,2	130,1	135,6	119,2	137,4
April . . . . .	107,0	108,6	107,2	102,4	106,4	August . . . . .	131,9	128,4	136,2	119,5	137,9
Mai . . . . .	107,2	109,0	107,3	102,5	106,4	September . . . .	132,2	127,9	137,3	120,0	138,4
Juni . . . . .	107,0	108,5	107,4	102,5	106,5	Oktober . . . . .	133,2	128,9	138,6	120,5	139,6
Juli . . . . .	106,8	107,6	107,4	102,6	106,9	November . . . . .	134,4	130,4	139,2	121,0	141,2
August . . . . .	106,4	106,2	107,6	102,8	107,0	Dezember . . . . .	135,0	131,1	139,5	121,3	142,4
September . . . .	106,3	106,6	107,8	102,8	107,1	1974 Januar . . . .	136,3	132,8	140,6	122,5	143,3
Oktober . . . . .	106,4	106,7	108,1	102,7	107,5	Februar . . . . .	137,4	133,5	141,6	123,7	144,8
November . . . . .	107,0	108,8	108,3	102,7	107,8	März . . . . .	138,5	134,2	142,9	125,0	145,3
Dezember . . . . .	107,2	107,1	108,4	102,5	108,2	April . . . . .	139,9	135,9	144,1	126,2	147,6
1967 Januar . . . .	107,2	107,0	108,5	102,4	108,3	Mai . . . . .	141,1	137,3	144,9	127,2	149,0
Februar . . . . .	107,3	107,1	108,5	102,4	108,4	Juni . . . . .	142,2	138,4	145,4	127,8	150,7
März . . . . .	107,6	107,9	108,6	102,2	108,4	Juli . . . . .	142,4	137,8	145,1	128,7	151,7
April . . . . .	107,5	108,3	108,6	102,1	107,6	August . . . . .	142,5	136,8	145,7	129,4	152,6
Mai . . . . .	107,7	108,9	108,6	102,0	107,6	September . . . .	143,2	136,7	145,1	130,3	153,6
Juni . . . . .	107,7	109,1	108,6	101,9	107,3	Oktober . . . . .	144,4	137,7	145,2	131,2	154,9
Juli . . . . .	107,6	108,0	108,5	101,8	107,5	November . . . . .	145,8	139,4	145,6	132,2	156,2
August . . . . .	107,0	107,1	108,4	101,7	107,8	Dezember . . . . .	146,3	140,1	145,9	132,5	156,9
September . . . .	106,8	106,4	108,3	101,5	107,9	1975 Januar . . . .	147,5	141,6	151,4	133,0	158,7
Oktober . . . . .	106,7	106,2	108,3	101,3	108,2	Februar . . . . .	148,4	142,3	152,2	133,9	159,9
November . . . . .	106,9	106,7	108,3	101,2	108,3	März . . . . .	148,9	142,9	152,5	134,2	160,4
Dezember . . . . .	106,9	106,5	108,3	101,1	108,4	April . . . . .	149,7	144,6	152,8	134,5	160,8
1968 Januar . . . .	107,3	107,0	108,3	101,0	108,4	Mai . . . . .	150,5	146,4	153,0	134,9	161,1
Februar . . . . .	107,3	106,7	108,2	100,9	108,8	Juni . . . . .	151,6	146,6	153,3	135,2	161,4
März . . . . .	107,3	106,7	108,2	100,9	108,8	Juli . . . . .	151,5	147,3	154,2	135,6	161,4
April . . . . .	107,2	106,9	108,2	100,9	109,3	August . . . . .	151,0	145,6	154,4	135,7	161,5
Mai . . . . .	107,1	106,8	108,2	100,8	109,1	September . . . .	151,4	145,7	155,1	136,0	162,6
Juni . . . . .	107,3	107,3	108,2	100,8	109,1	Oktober . . . . .	151,9	145,8	155,7	136,1	163,7
Juli . . . . .	107,1	106,2	108,4	100,9	110,1	1976 Januar . . . .	147,5	141,6	151,4	133,0	158,7
August . . . . .	106,7	105,2	108,4	100,8	109,9	Februar . . . . .	148,4	142,3	152,2	133,9	159,9
September . . . .	106,6	104,8	108,5	100,8	110,1	März . . . . .	148,9	142,9	152,5	134,2	160,4
Oktober . . . . .	107,0	105,5	108,6	100,7	110,4	April . . . . .	149,7	144,6	152,8	134,5	160,8
November . . . . .	107,4	105,5	108,6	100,7	110,6	Mai . . . . .	150,5	146,4	153,0	134,9	161,1
Dezember . . . . .	107,6	105,8	108,6	100,7	110,7	Juni . . . . .	151,6	146,6	153,3	135,2	161,4

**V. Sondertabelle**  
**Verbraucherpreise für Fleisch 1) in ausgewählten Städten**  
**DM je kg**

Ware	Jahr Monat	Hamburg	Hannover	Braunschweig	Köln	Essen	Frankfurt	München	Nürnberg	Stuttgart
<b>Schweinefleisch</b>										
Schinken mit Knochen	1974 D	9,20	8,49	8,89	11,19	11,19	11,72	9,92	8,94	10,81
	Okttober	8,96	8,30	8,67	10,76	10,36	12,43	9,87	8,92	10,65
	1975 September Okttober	10,24 10,29	8,47 8,48	9,06 9,22	11,25 11,35	11,96 11,96	12,82 13,02	10,82 10,97	9,36 9,54	11,59 11,54
Schnitzel	1974 D	17,21	14,88	14,06	14,63	14,29	15,27	14,62	14,36	14,81
	Okttober	16,91	14,37	13,57	13,93	13,64	15,52	14,34	13,98	14,02
	1975 September Okttober	18,08 18,17	15,54 15,56	14,66 14,76	15,23 15,31	15,08 15,10	16,04 16,29	16,05 16,30	15,12 15,40	16,24 16,10
Schulter mit Knochen	1974 D	7,60	7,42	7,10	7,85	7,44	7,67	8,48	8,63	8,93
	Okttober	7,13	7,11	6,60	7,53	7,06	7,46	8,15	8,35	8,42
	1975 September Okttober	8,39 8,47	8,12 8,07	7,31 7,54	7,81 7,84	7,07 7,19	8,05 8,12	9,23 9,46	9,18 9,28	9,81 9,72
Hacken mit Knochen	1974 D	9,77	9,28	8,95	9,06	8,53	10,10	9,23	9,04	10,17
	Okttober	9,40	8,88	8,62	8,55	8,25	9,89	8,92	8,72	9,38
	1975 September Okttober	10,85 10,95	9,84 9,84	9,59 9,72	9,86 10,09	9,47 9,46	10,90 11,02	10,34 10,48	9,69 9,85	11,43 11,43
Kotelett mit Knochen	1974 D	11,29	10,33	9,58	10,58	8,57	10,96	10,81	10,38	10,84
	Okttober	10,87	10,02	9,26	10,27	8,29	10,78	10,51	10,15	10,09
	1975 September Okttober	12,25 12,44	10,99X 10,92	10,70 10,83	11,31 11,40	9,47 9,41	12,03 12,12	11,99 12,05	11,18 11,28	12,06 12,05
Filet	1974 D	20,74	17,02	15,84	17,57	18,55	16,90	18,26	17,94	17,93
	Okttober	20,63	16,83	15,71	17,43	18,39	17,07	18,29	17,61	17,90
	1975 September Okttober	21,99 22,14	18,50 18,46	16,43 16,58	17,68 17,82	18,40 18,45	19,72 18,36	19,72 19,80	19,60 19,80	18,74 19,03
Rückenspeck, frisch	1974 D	3,49	2,67	3,29	2,74	2,50	3,49	3,36	3,68	2,83
	Okttober	3,46	2,58	3,05	2,76	2,42	3,59	3,29	3,55	2,73
	1975 September Okttober	3,61 3,64	2,80 2,90	3,14 3,12	2,84 2,85	2,47X 2,48	3,95 3,99	3,38 3,44	3,79 3,84	2,90 2,99
Flomen	1974 D	1,85	1,03	0,90	1,61	1,30	1,64	1,69	1,19	1,26
	Okttober	1,77	0,98	0,89	1,61	1,31	1,64	1,68	1,16	1,28
	1975 September Okttober	1,90 2,01	1,05 1,05	0,95 0,95	1,67 1,70	1,41 1,41	1,82 1,82	1,71 1,75	1,25 1,27	1,45 1,50
Bauch	1974 D	5,30	4,74	4,87	5,71	4,92	6,25	5,80	5,42	5,90
	Okttober	4,92	4,31	4,59	5,51	4,44	6,09	5,41	4,94	5,50
	1975 September Okttober	5,75 5,90	5,18 5,22	5,07 5,17	5,72 5,87	5,24 5,33	6,72 6,83	6,27 6,50	5,81X 5,97	6,14 6,50
Eisbein	1974 D	5,07	5,28	4,49	4,98	4,16	5,95	5,67	5,73	5,78
	Okttober	4,71	4,94	4,22	4,74	3,82	5,69	5,55	5,58	5,72
	1975 September Okttober	5,36 5,46	5,46 5,46	4,60 4,68	4,76 4,91	4,09 4,13	6,43 6,41	6,01 6,08	5,73 5,82	5,92 6,18
<b>Rindfleisch</b>										
Keule ohne Knochen	1974 D	14,62	13,76	13,18	14,44	13,49	13,96	14,33	13,35	14,12
	Okttober	14,74	13,61	13,07	14,41	13,26	14,21	14,24	13,43	14,16
	1975 September Okttober	16,10 16,16	14,95 14,97	14,17 14,24	15,33 15,28	14,56 14,73	15,35 15,47	16,36 16,52	15,43 15,57	15,57 15,75
Roastbeef ohne Knochen	1974 D	23,81	21,22	20,07	20,83	18,46	23,33	20,66	18,75	21,36
	Okttober	23,86	21,19	20,03	20,84	18,49	23,88	20,76	18,55	21,40
	1975 September Okttober	27,07 27,17	23,69 23,83	22,16 22,32	22,86 22,94	20,61 20,62	26,14 26,12	23,63 23,98	20,81 20,88	24,20 24,58
Filet	1974 D	31,56	28,61	25,30	28,78	27,32	29,80	28,32	26,31	28,93
	Okttober	31,31	28,52	24,99	28,56	27,53	30,44	28,46	25,87	28,59
	1975 September Okttober	34,72 34,89	30,85 31,04	27,01 27,44	30,62 30,82	30,19 30,11	33,12 32,98	32,20 32,41	28,99 28,99	31,38 31,55
Hochrippe oder Fehlrippe und Schultergrat mit Knochen	1974 D	10,43	10,10	10,08	9,80	9,42	8,25	9,91	10,81	9,68
	Okttober	10,47	10,09	10,02	9,83	9,36	8,38	9,84	10,76	9,78
	1975 September Okttober	11,49 11,54	10,92 10,92	10,41 10,52	9,98 10,15	10,17 10,25	9,01 9,00	11,32 11,47	11,28 11,38	10,80X 11,03
Querrippe und Brust mit Knochen	1974 D	8,59	8,49	8,19	7,29	6,39	8,20	8,79	7,87	8,68
	Okttober	8,54	8,41	8,17	7,26	6,17	8,38	8,83	7,85	8,65
	1975 September Okttober	9,34 9,34	9,10 9,11	8,65 8,70	7,48 7,58	6,97 6,97	9,01 9,00	9,81 9,99	8,58 8,58	9,20 9,56
Walm und Fleisch- dünnung ohne Knochen	1974 D	9,02	7,76	6,69	8,94	5,67	11,91	9,08	8,09	10,62
	Okttober	9,06	7,70	6,77	8,77	5,49	12,03	9,06	8,08	10,48
	1975 September Okttober	9,94 10,10	7,60 7,60	6,86 6,96	8,84 9,11	6,64 6,64	12,65 12,71	10,10 10,22	9,07 9,07	11,46 11,71
Hackfleisch	1974 D	7,27	9,92	8,41	8,63	7,58	8,99	8,46	7,85	9,03
	Okttober	7,26	9,76	8,21	8,68	7,54	9,03	8,46	7,85	9,11
	1975 September Okttober	7,79 7,84	10,28 10,38	9,08 9,08	8,77 8,64	7,94 7,98	9,71 9,77	9,02 9,06	8,47 8,53	9,66 9,93
Gulasch ohne Knochen	1974 D	12,84	11,80	11,90	10,97	10,56	11,96	11,47	11,89	12,16
	Okttober	12,79	11,78	11,87	10,89	10,50	12,15	11,45	11,86	12,20
	1975 September Okttober	14,27 14,32	12,66 12,67	12,91 12,99	11,85 11,88	11,38 11,40	12,95 12,93	13,05 13,11	13,09 13,22	12,82 13,36
Knochen	1974 D	1,34	0,84	0,82	1,49	1,21	0,72	1,02	0,66	0,88
	Okttober	1,34	0,87	0,83	1,46	1,18	0,68	1,01	0,66	0,84
	1975 September Okttober	1,37 1,41	0,95 0,95	0,89 0,89	1,44 1,44	1,35 1,36	0,69 0,69	1,07 1,07	0,71 0,71	0,90 0,91
Hierentalg	1974 D	1,03	1,17	0,67	1,17	1,33	0,84	0,96	0,89	0,61
	Okttober	1,02	1,18	0,68	1,04	1,34	0,80	0,96	0,88	0,60
	1975 September Okttober	1,06 1,09	1,38 1,38	0,75 0,75	1,20 1,19	1,41 1,41	0,66 0,66	0,98 0,98	0,97 0,97	0,73 0,73

1) Durchschnitt aus den Preisangaben für den ersten und dritten Mittwoch eines jeden Monats; die eine Hälfte der Berichtstellen meldet zum ersten, die andere Hälfte zum dritten Mittwoch.

**ZU DEN ABSOLUTEN PREISANGABEN BITTE ERLÄUTERUNGEN, ABSCHNITT 3 A., BEACHTEN**

PREISINDEX FÜR DIE LEBENSHALTUNG ALLER PRIVATEN HAUSHALTE  
1970 = 100

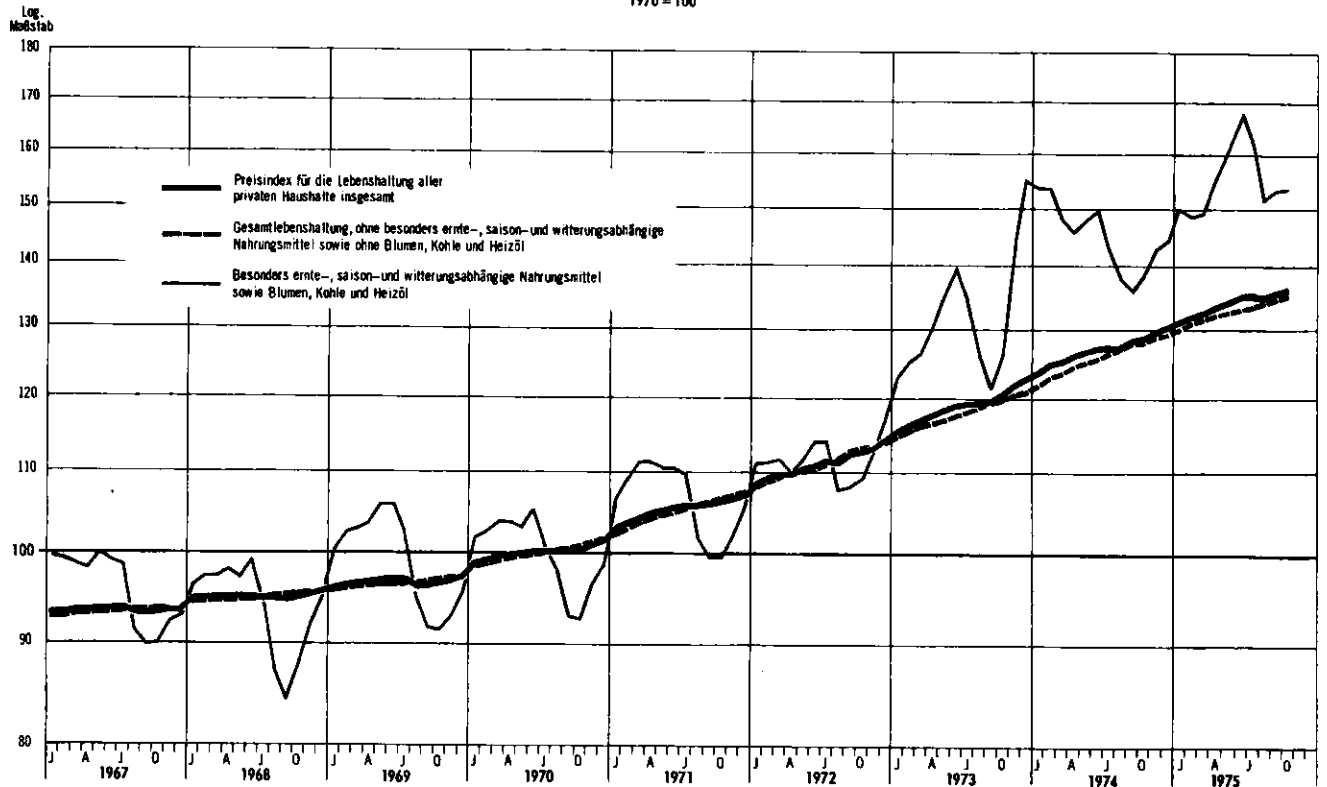

PREISINDEX FÜR DIE LEBENSHALTUNG ALLER PRIVATEN HAUSHALTE  
1970 = 100

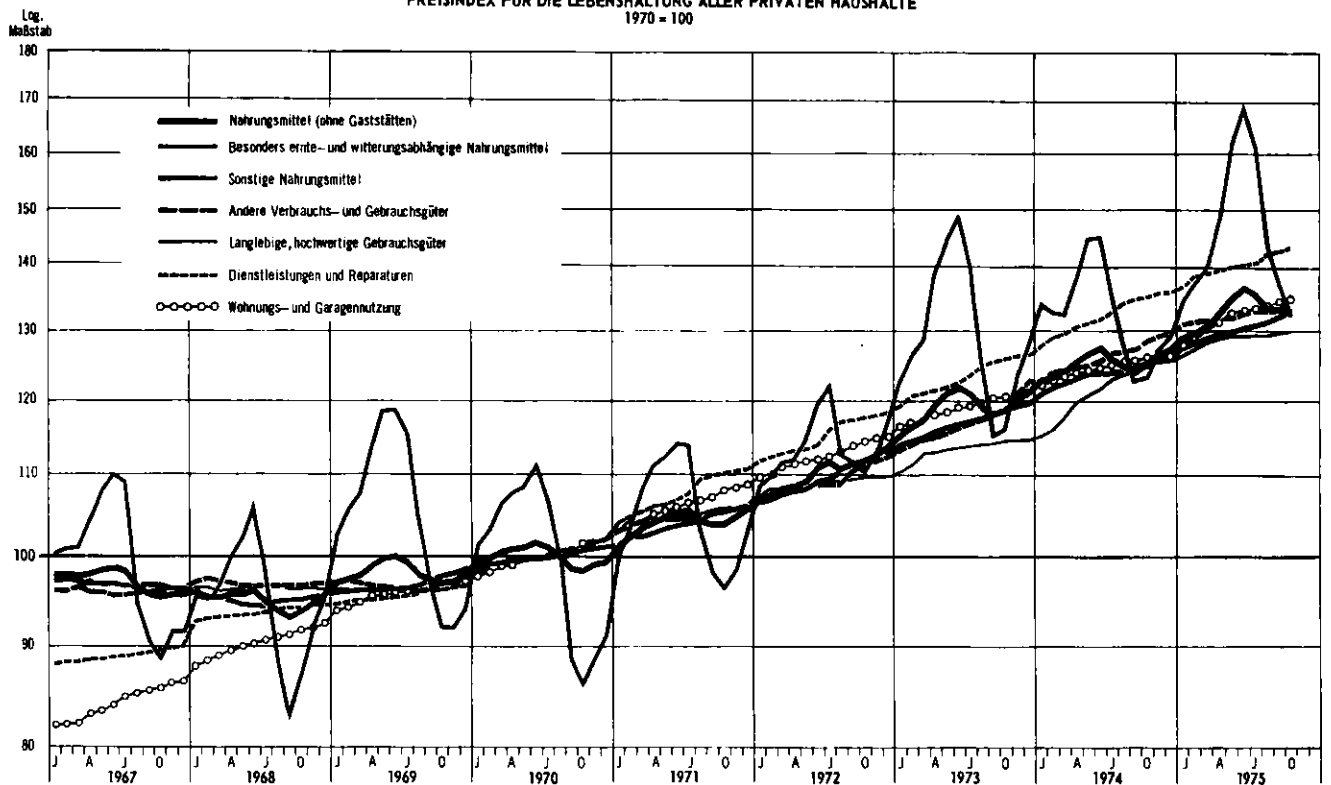

## **Veröffentlichungen**

### **über Preise und Preisindizes der Lebenshaltung**

#### **Inland**

(Fachserie M, Reihe 6)

Der **EILBERICHT** erscheint um die Mitte des auf den Berichtsmonat folgenden Monats und unterrichtet über die neuesten Ergebnisse der nachstehend aufgeführten Lebenshaltungsindizes

alle privaten Haushalte

4-Personen-Haushalte von Angestellten und Beamten mit höherem Einkommen

4-Personen-Arbeitnehmerhaushalte mit mittlerem Einkommen

2-Personen-Haushalte von Renten- und Sozialhilfeempfängern

einfache Lebenshaltung eines Kindes

und des Index der Einzelhandelspreise (darunter Einzelhandel mit Nahrungs- und Genußmitteln verschiedener Art). Außerdem werden in einer gesonderten Übersicht für einige dieser Indizes sowie für Wohnungsmieten **Jahresdurchschnittswerte** und die **Monatsergebnisse mehrerer Jahre** nachgewiesen.

Das **MONATSHEFT** dient der gründlichen Information. Hierin wird ausführlich und leicht verständlich erklärt, worin sich die einzelnen Lebenshaltungsindizes unterscheiden und wie man mit Indexzahlen rechnet. Ferner bringt es eine Übersicht mit den jeweils neuesten Bundesdurchschnittspreisen und -meßzahlen ausgewählter Lebenshaltungsgüter. In einer Sondertabelle ist u. a. die Entwicklung der Wohnungsmieten dargestellt. Abschließend folgen langfristige Übersichten, und zwar für alle Lebenshaltungsindizes in ihren Gliederungen nach dem Verwendungszweck sowie nach Waren, Leistungen und Wohnungsnutzung, für den Index der Einzelhandelspreise in den Gliederungen nach Wirtschaftsgruppen, nach Waren und nach Hauptbranchen.

Im **JAHRESHEFT** werden Preise und Indizes im Zusammenhang dargestellt und weitere Informationen u. a. über die Streuung der Einzelpreise für die Lebenshaltung veröffentlicht.

#### **Internationaler Vergleich der Preise für die Lebenshaltung**

(Fachserie M, Reihe 10)

Das **MONATSHEFT** bringt zur aktuellen Unterrichtung die jeweils neueren Fortrechnungsergebnisse bzw. die Ergebnisse neu berechneter Preisvergleiche für Waren und Dienstleistungen zwischen der Bundesrepublik Deutschland und dem Ausland (Verbrauchergeldparitäten).

Im **JAHRESHEFT** werden die Ergebnisse aus Preisvergleichen in ausführlicher Form veröffentlicht. Weiterhin enthält das Jahreshaft einen langjährigen Überblick über die Entwicklung der Kaufkraft der einzelnen Währungen im Verhältnis zur RM/DM.

#### **Ausland**

(Fachserie M, Reihe 9)

Das **MONATSHEFT** enthält u.a. eine vergleichende Darstellung der Lebenshaltungsindizes von 71 Ländern.

Im **JAHRESHEFT** werden diese Indizes für einen Zeitraum von rund 10 Jahren nachgewiesen. Einige der Indizes werden außerdem in der Gliederung nach ausgewählten Indexgruppen veröffentlicht. Daneben enthält das Heft u.a. für eine größere Zahl von Ländern absolute Verbraucherpreise.

Carl Ritter & Co., Buch- und Offsetdruck, Wiesbaden