

STATISTISCHES
BUNDESAMT
WIESBADEN

FACHSERIE **M**

PREISE LÖHNE WIRTSCHAFTSRECHNUNGEN

Reihe 6

Preise und Preisindizes der Lebenshaltung

August 1975



VERLAG W. KOHLHAMMER, STUTTGART UND MAINZ
Bestellnummer: 310600 – 750208

Erschienen im Oktober 1975

Nachdruck – auch auszugsweise – nur mit Quellenangabe gestattet

Einzelpreis DM 5,—

Jahresbezugspreis DM 54,— (für einen kompletten Berichtsjahrgang)

Ergebnisse für die einzelnen Länder werden in den „Statistischen Berichten“ der Statistischen Landesämter mit der Kennziffer M 12 veröffentlicht.

Inhalt

	Seite
Einführung	4
Erläuterungen	5
Zeichenerklärung	8
I. Preisindex für die Lebenshaltung	
A. Alle privaten Haushalte	9
Gliederung nach Hauptgruppen (Verwendungszweck)	
Gliederung nach Dauerhaftigkeit und Wert der Güter	
Gliederung nach Waren, Leistungen und Wohnungsnutzung	
Gliederung nach Gruppen und Untergruppen (Verwendungszweck)	
B. 4 - Personen - Arbeitnehmerhaushalte mit mittlerem Einkommen des alleinverdienenden Haushaltsvorstandes	12
Gliederung nach Hauptgruppen (Verwendungszweck)	
Gliederung nach Bedarfsgruppen	
Gliederung nach Dauerhaftigkeit und Wert der Güter	
Gliederung nach Waren, Leistungen und Wohnungsnutzung	
Gliederung nach Gruppen und Untergruppen (Verwendungszweck)	
C. 4 - Personen - Haushalte von Angestellten und Beamten mit höherem Einkommen	15
Gliederung nach Hauptgruppen (Verwendungszweck)	
D. 2 - Personen - Haushalte von Renten- und Sozialhilfeempfängern	15
Gliederung nach Hauptgruppen (Verwendungszweck)	
Gliederung nach Bedarfsgruppen	
E. Einfache Lebenshaltung eines Kindes	15
Gliederung nach Hauptgruppen (Verwendungszweck)	
Gliederung nach Bedarfsgruppen	
II. Index der Einzelhandelspreise	
A. Institutionelle Gliederung	16
B. Warengliederung	17
III. Verbraucherpreise	
Nahrungs- und Genußmittel	18
Kleidung, Schuhe	20
Wohnungsmiete, Energie	22
Haushaltsgüter	22
Verkehr, Nachrichtenübermittlung	24
Körper- und Gesundheitspflege	25
Bildung und Unterhaltung, Persönlicher Bedarf, Sonstiges	26
IV. Langfristige Übersichten	
A. Preisindex für die Lebenshaltung aller privaten Haushalte	
1. Gliederung nach Hauptgruppen	
a) Absolute Werte	28
b) Relative Veränderungen gegenüber dem entsprechenden Vorjaheresergebnis	29
2. Gliederung nach Waren, Leistungen und Wohnungsnutzung	
a) Absolute Werte	30
b) Relative Veränderungen gegenüber dem entsprechenden Vorjaheresergebnis	31
3. Sondertabellen	32
a) Entwicklung der Wohnungsmieten	
b) „Kraftfahrer - Preisindex“	
B. Preisindex für die Lebenshaltung abgegrenzter Verbrauchergruppen	
1. Gliederung nach Hauptgruppen	33
a) 4 - Personen - Haushalte von Angestellten und Beamten mit höherem Einkommen	
b) 4 - Personen - Arbeitnehmerhaushalte mit mittlerem Einkommen des alleinverdienenden Haushaltsvorstandes	
c) 2 - Personen - Haushalte von Renten- und Sozialhilfeempfängern	
2. Gliederung nach Waren, Leistungen und Wohnungsnutzung	34
a) 4 - Personen - Haushalte von Angestellten und Beamten mit höherem Einkommen	
b) 4 - Personen - Arbeitnehmerhaushalte mit mittlerem Einkommen des alleinverdienenden Haushaltsvorstandes	
c) 2 - Personen - Haushalte von Renten- und Sozialhilfeempfängern	
C. Preisindex für die Lebenshaltung aller privaten Haushalte und für abgegrenzte Verbrauchergruppen auf Originalbasis und umbasiert	
1. Gesamtlebenshaltung auf Originalbasis und umbasiert auf 1962 = 100	35
2. Entwicklung der Wohnungsmieten umbasiert auf 1962 = 100	37
3. 4 - Personen - Arbeitnehmerhaushalte mit mittlerem Einkommen des alleinverdienenden Haushaltsvorstandes	
a) Gesamtlebenshaltung umbasiert auf 1958, 1950, 1938, 1913/14 = 100	38
b) Gliederung nach Bedarfsgruppen	40
D. Preisindex für die einfache Lebenshaltung eines Kindes	
1. Gliederung nach Hauptgruppen	41
2. Gliederung nach Bedarfsgruppen	42
E. Index der Einzelhandelspreise	
1. Gliederung nach Wirtschaftsgruppen	43
2. Warengliederung	44
3. Gliederung nach Hauptbranchen	45
V. Sondertabelle	
Verbraucherpreise für Fleisch in ausgewählten Städten	46
Schaubild	47
Hinweis auf weitere Veröffentlichungen	48

E i n f ü h r u n g

Der Preisindex für die Lebenshaltung aller privaten Haushalte ging von Mitte Juli bis Mitte August 1975 saisonbedingt leicht zurück (- 0,1 %). Mit einem Stand von 135,2 (1970 = 100) lag er im August 1975 um 5,9 % höher als im August 1974. Im Juli und im Juni 1975 hatte der Abstand gegenüber dem entsprechenden Vorjahresmonat + 6,2 bzw. + 6,4 % betragen.

In der Berechnung ohne die besonders ernte-, saison- und witterungsabhängigen Nahrungsmittel sowie ohne Blumen, Kohle und Heizöl lag der Index im August 1975 um 0,4 % höher als im Juli 1975 und um 5,6 % höher als im August 1974 (Abstand gegenüber dem entsprechenden Vorjahresmonat im Juli 1975 + 5,6 %, im Juni 1975 + 6,0 %).

Von Juli auf August 1975 ging der Teilindex für Nahrungsmittel um 1,8 % zurück (darunter Saisonwaren - 11,2 %). Der Teilindex für Dienstleistungen und Reparaturen erhöhte sich um 1,0 %, der für Wohnungs- und Garagenmiete um 0,4 %, während der Teilindex für die anderen Verbrauchs- und Gebrauchsgüter (ohne Nahrungsmittel) unverändert blieb.

Im einzelnen waren von Juli auf August 1975 bei folgenden Gütergruppen nennenswerte Preisänderungen zu verzeichnen: Frischfleisch (gegenüber dem Vormonat + 1,2 %, gegenüber dem entsprechenden Vorjahresmonat + 6,3 %), Speisefette und -öle (- 1,0 bzw. + 6,4 %), Kartoffeln (- 14,6 bzw. + 50,8 %), Frischgemüse (- 16,0 bzw. + 11,6 %), Frischobst ohne Südfrüchte (- 14,8 bzw. + 17,0 %), Südfrüchte (- 4,9 bzw. + 9,4 %), Zucker (+ 1,3 bzw. + 20,6 %), leichtes Heizöl (+ 2,6 bzw. + 4,8 %), Kraftstoffe (- 0,4 bzw. - 2,1 %), örtliche Verkehrsmittel (+ 1,3 bzw. + 10,7 %) sowie Gesellschaftsreisen (+ 7,7 bzw. + 7,7 %).

Der Preisindex für die Lebenshaltung von 4-Personen-Arbeitnehmerhaushalten mit mittlerem Einkommen lag im August 1975 mit 134,6 (1970 = 100) um 0,1 % niedriger als im Juli 1975 und um 6,2 % höher als im August 1974. Bei den anderen für spezielle Verbrauchsverhältnisse berechneten Lebenshaltungsindizes lauten die entsprechenden Zahlen wie folgt: 4-Personen-Haushalte von Angestellten und Beamten mit höherem Einkommen 135,3 (+ 0,1 bzw. + 5,8 %), 2-Personen-Haushalte von Renten- und Sozialhilfeempfängern 135,6 (- 0,3 bzw. + 7,1 %), einfache Lebenshaltung eines Kindes 139,0 (- 1,6 bzw. + 7,8 %).

Der Preisindex "Kraftfahrzeuganschaffung und -unterhaltung" ("Kraftfahrer-Preisindex") erreichte im August 1975 einen Stand von 139,6 (1970 = 100). Er lag damit um 0,1 Prozent über dem Stand vom Juli 1975 und um 2,7 % höher als vor einem Jahr.

Der Index der Einzelhandelspreise fiel um 0,4 % auf 134,2 (1970 = 100) und lag damit um 5,9 % über dem Stand vom August 1974.

Erläuterungen

1. Methodische Hinweise

Das Statistische Bundesamt beobachtet monatlich in 119 Gemeinden des Bundesgebietes über 200 000 Einzelpreise für rund 900 verschiedene Lebenshaltungsgüter (Waren und Dienstleistungen). Die Einzelangaben werden zu Bundesdurchschnittspreisen zusammengefaßt (siehe Abschnitt III dieses Heftes) und der Berechnung von fünf Preisindizes der Lebenshaltung und des Index der Einzelhandelspreise zugrunde gelegt.

Die für einen bestimmten Monat veröffentlichten Preise und Preisindizes entsprechen jeweils dem Preisstand um die Monatsmitte. Sie werden jedoch hilfsweise auch für andere Zeitpunkte des Monats benutzt. Alle Angaben beziehen sich auf das Bundesgebiet, für die Zeit vor 1962 auf das Bundesgebiet ohne Berlin (vor 1960 auch ohne Saarland).

Bei den einzelnen Indizes ist folgendes zu beachten:

A. Preisindex für die Lebenshaltung

Preisindizes für die Lebenshaltung werden berechnet für

- a) alle privaten Haushalte,
- b) 4 - Personen - Haushalte von Angestellten und Beamten mit höherem Einkommen,
- c) 4 - Personen - Haushalte von Arbeitnehmern mit mittlerem Einkommen des alleinverdienenden Haushaltsvorstandes,
- d) 2 - Personen - Haushalte von Renten- und Sozialhilfeempfängern,
- e) die einfache Lebenshaltung eines Kindes.

Zu a) Der Preisindex für die Lebenshaltung aller privaten Haushalte repräsentiert die Entwicklung der Verbraucherpreise im allgemeinen. Der Indexreihe liegen für die Zeit bis Dezember 1967 die Ausgabenstruktur im Jahre 1962 bei einem Gesamtbetrag der Lebenshaltungsausgaben von rund 740 DM monatlich, ab Januar 1968 die Ausgabenstruktur im Jahre 1970 bei einem Gesamtbetrag der Lebenshaltungsausgaben von rund 1 294 DM monatlich zugrunde. Als durchschnittliche Zahl der Haushaltsmitglieder wurden 2,7 Personen je Haushalt errechnet.

Im Abschnitt I. A. dieses Heftes ist der Index auf Basis 1970 entsprechend dem Güterverzeichnis für den Privaten Verbrauch gegliedert, und zwar sowohl nach dem Verwendungszweck als auch nach der Dauerhaftigkeit und dem Wert der Güter. Außerdem ist der Index in einer Gliederung nach Waren, Leistungen und Wohnungsnutzung dargestellt.

Die langfristigen Übersichten im Abschnitt IV. A. zeigen die verketteten Indexreihen auf Basis 1970 sowie die relativen Veränderungen gegenüber dem entsprechenden Vorjahresergebnis in den Gliederungen nach dem Verwendungszweck (Hauptgruppen) sowie nach Waren, Leistungen und Wohnungsnutzung seit 1962, die Übersicht IV. C., Tabelle 1 die verkettete Reihe für die Gesamtlebenshaltung und zwar auch in der Umbasierung 1962 = 100.

Die Entwicklung der Wohnungsmiete seit 1962 ist in einer längerfristigen Sondertabelle im Abschnitt IV. A. auf Basis 1970 sowie die verkettete Reihe in der Umbasierung 1962 = 100 im Abschnitt IV. C. dargestellt. Ferner enthält der Abschnitt IV. A. eine Sonderrechnung über Kfz - Anschaffung und -Unterhalt („Kraftfahrer - Preisindex“) auf Basis 1970.

Zu b) Der Preisindex für die Lebenshaltung von Angestellten- und Beamtenhaushalten repräsentiert die Preisentwicklung für die Güter der Lebenshaltung von Haushalten mit höherem Einkommen. Die Haushalte setzen sich aus 2 Erwachsenen und 2 Kindern zusammen. Der Indexreihe liegen für die Zeit bis Dezember 1967 die Ausgabenstruktur im Jahre 1965, bewertet mit den Preisen des Jahres 1962, bei einem Gesamtbetrag der Lebenshaltungsausgaben von rund 1 528 DM im Jahre 1962, ab Januar 1968 die Ausgabenstruktur im Jahre 1970 bei einem Gesamtbetrag der Lebenshaltungsausgaben von rund 1 996 DM monatlich zugrunde.

Im Abschnitt I. C. ist der Index auf Basis 1970 entsprechend dem Güterverzeichnis für den Privaten Verbrauch nach dem Verwendungszweck gegliedert.

Die langfristigen Übersichten im Abschnitt IV. B. zeigen die verketteten Indexreihen auf Basis 1970 in den Gliederungen nach dem Verwendungszweck (Hauptgruppen) sowie nach Waren, Leistungen und Wohnungsnutzung seit 1962, die Übersicht IV. C., Tabelle 1 die verkettete Reihe für die Gesamtlebenshaltung, und zwar auch in der Umbasierung 1962 = 100.

Zu c) Der Preisindex für die Lebenshaltung von Arbeitnehmerhaushalten repräsentiert die Preisentwicklung für die Güter der Lebenshaltung von Haushalten mit mittlerem Einkommen. Bei dem ausgewählten Haushaltstyp handelt es sich um Haushalte mit 2 Erwachsenen und 2 Kindern, darunter mindestens einem Kind unter 15 Jahren.

Der Indexreihe liegen für die Zeit von 1945 bis Dezember 1956 die Ausgabenstruktur im Jahre 1950 bei einem Gesamtbetrag der Lebenshaltungsausgaben von rund 300 DM monatlich, von Januar 1957 bis Dezember 1960 die Ausgabenstruktur im Jahre 1958 bei einem Gesamtbetrag der Lebenshaltungsausgaben von rund 570 DM monatlich, von Januar 1961 bis Dezember 1967 die Ausgabenstruktur im Jahre 1962 bei einem Gesamtbetrag der Lebenshaltungsausgaben von rund 742 DM monatlich, ab Januar 1968 die Ausgabenstruktur im Jahre 1970 bei einem Gesamtbetrag der Lebenshaltungsausgaben von rund 1 157 DM monatlich zugrunde.

Im Abschnitt I. B. ist der Index auf Basis 1970 in den gleichen Gliederungen wie der Preisindex für die Lebenshaltung aller privaten Haushalte, daneben aber auch in der Gliederung nach Bedarfsgruppen (alte Systematik) dargestellt.

Die langfristigen Übersichten im Abschnitt IV. B. zeigen die seit 1962 verketteten Indexreihen auf Basis 1970 in den Gliederungen nach dem Verwendungszweck (Hauptgruppen) sowie nach Waren, Leistungen und Wohnungsnutzung seit 1962, die Übersicht IV. C., Tabelle 3 auch nach Bedarfsgruppen seit 1938 bzw. 1945, die Übersicht IV. C., Tabelle 1 die verkettete Reihe für die Gesamtlebenshaltung und zwar auch in der Umbasierung 1962 = 100 seit 1961; die langfristige Übersicht im Abschnitt IV. C., Tabelle 3 weitere Umbasierungen der Gesamtlebenshaltung auf 1958 = 100, 1950 = 100, 1938 = 100 und 1913/14 = 100 seit 1938 bzw. 1948.

Zu d) Der Preisindex für die Lebenshaltung der Haushalte von Renten- und Sozialhilfeempfängern repräsentiert die Preisentwicklung für die Güter der Lebenshaltung von 2 - Personen - Haushalten (überwiegend ältere Ehepaare) mit geringem Einkommen, das hauptsächlich aus Renten der Sozialversicherung, zu einem geringen Teil auch aus Unterstützungen der Öffentlichen Sozialhilfe stammt. Der Indexreihe liegen für die Zeit bis Dezember 1960 die Ausgabenstruktur im Jahre 1958 bei einem Gesamtbetrag der Lebenshaltungsausgaben von rund 260 DM monatlich, von Januar 1961 bis Dezember 1967 die Ausgabenstruktur im Jahre 1967 bei einem Gesamtbetrag der Lebenshaltungsausgaben von 310 DM monatlich, ab Januar 1968 die Ausgabenstruktur im Jahre 1970 bei einem Gesamtbetrag der Lebenshaltungsausgaben von rund 532 DM monatlich zugrunde.

Im Abschnitt I. D. ist der Index auf Basis 1970 entsprechend dem Güterverzeichnis für den Privaten Verbrauch nach dem Verwendungszweck und daneben auch nach Bedarfsgruppen gegliedert.

Die langfristigen Übersichten im Abschnitt IV. B. zeigen die verketteten Indexreihen auf Basis 1970 in den Gliederungen nach dem Verwendungszweck (Hauptgruppen) sowie nach Waren, Leistungen und Wohnungsnutzung seit 1962, die Übersicht IV. C., Tabelle 1 die verkettete Reihe für die Gesamtlebenshaltung, und zwar auch in der Umbasierung 1962 = 100 seit 1961.

Zu e) Der Preisindex für die einfache Lebenshaltung eines Kindes ist auf den Bedarf von Kindern im 1. bis zum 18. Lebensjahr abgestellt, die als Erstkinder von der Mutter oder den mütterlichen Verwandten betreut werden. Die Indexreihen beruhen auf dem Mindestunterhaltsbedarf 1965 von Kindern im 1. bis zum 18. Lebensjahr.

Im Abschnitt I. E. dieses Heftes ist der Index in den Gliederungen nach dem Verwendungszweck und nach Bedarfsgruppen auf Basis 1970 = 100 wiedergegeben. Die langfristige Übersicht in Abschnitt IV. D. zeigt die Entwicklung des Index seit 1968.

Wegen des relativ hohen Anteils der frischen Ernährungsgüter am „Warenkorb“ eines Kindes unterliegt dieser Index in stärkerem Maße saisonalen und anderen kurzfristigen Einflüssen. Um sie auszuschalten, kann man bei der monatlichen Indexberechnung für die am stärksten erntee-, saison- und witterungsabhängigen Waren (Kartoffeln, Frischgemüse, Frischobst (einschl. Südfrüchte), Eier, Frischfisch) an Stelle der Preise des jeweiligen Monats die Preisdurchschnitte der letzten 12 Monate verwenden. Diese Reihe ist in der letzten Spalte der langfristigen Übersicht (Abschnitt IV. D.) dargestellt.

In der nachstehenden Darstellung werden die wesentlichen Merkmale der fünf Preisindizes für die Lebenshaltung nochmals gegenübergestellt:

Preisindex für die Lebenshaltung	Zahl der Haushaltsmitglieder	Zusammensetzung der Haushalte	Verbrauchsausgaben in DM je Monat je Haushalt
			Basisjahr 1970
Alle privaten Haushalte	2,7	2 Erwachsene 0,7 Kinder	1 294
Haushalte von Angestellten und Beamten mit höherem Einkommen	4	2 Erwachsene 2 Kinder	1 996
Arbeitnehmerhaushalte mit mittlerem Einkommen	4	2 Erwachsene 2 Kinder	1 157
Renten- und Sozialhilfeempfängerhaushalte .	2	2 ältere Erwachsene	532
			Basisjahr 1962
Einfache Lebenshaltung eines Kindes	1	1 Kind	124

B. Index der Einzelhandelspreise

Der Index der Einzelhandelspreise ist nunmehr auf das allgemeine Bezugsjahr 1970 = 100 umbasiert worden. Dabei wurde nur die in den Wertgewichten des Index - „Warenkorbes“ 1962 enthaltene Preiskomponente auf das Jahr 1970 fortgerechnet; die Umsatzstruktur des Jahres 1962 — umfaßt nur die Umsätze der Einzelhandelsgeschäfte, nicht auch die Einzelhandelsumsätze des Handwerks, des produzierenden Gewerbes usw. — blieb also erhalten. Ergebnismäßig bedeutet dies, daß die prozentuale Veränderung des Gesamtindex und aller Gruppenindizes die gleiche ist wie bei Fortführung der Berechnung auf Originalbasis 1962. Durch die Umbasierung hat sich lediglich der absolute Stand der Indizes verändert.

In der neuen Form wird der Index nur vorläufig, bis etwa Mitte 1976 berechnet werden. Darauf folgt die vollständige Umstellung auf 1970, bei der — wie auch sonst bei einer echten Indexneuberechnung — eine neue Auswahl von Preisrepräsentanten getroffen und auch eine neue Mengenstruktur zugrunde gelegt wird. Hierfür ist vorgesehen, den neuen Index auf Originalbasis 1970 bis Januar 1968 zurückzurechnen; die nur durch Umbasierung auf 1970 = 100 ermittelten Zahlen werden dann durch die neuen Daten ersetzt werden.

Im Abschnitt II dieses Heftes ist der Index auf Basis 1970 in einer institutionellen Gliederung nach der Systematik der Wirtschaftszweige, daneben aber auch in einer Warengliederung entsprechend dem Güterverzeichnis für den Privaten Verbrauch wiedergegeben. In den langfristigen Reihen im Abschnitt IV. E. ist der Index nicht nur in diesen beiden Gliederungen, sondern darüberhinaus in der früher üblichen Darstellung nach vier Hauptbranchen wie bisher auf Basis 1962 (= 100) abgedruckt, um Vergleiche auch mit der Zeit vor Januar 1962 zu ermöglichen. Den für die Zeit vor Januar 1962 veröffentlichten Werten des Index der Einzelhandelspreise liegt die Einzelhandelsumsatzstruktur des Jahres 1950 zugrunde.

Die letzten ausführlichen Darstellungen methodischer Fragen der Verbraucherpreisstatistik sind in „Wirtschaft und Statistik“ 1966/5, 1968/5, 1968/9, 1973/12 enthalten.

2. Das Rechnen mit Indexzahlen

A. Messung von Indexveränderungen in Punkten und in Prozent

Die Indexveränderung von einem Zeitpunkt zum anderen kann in Punkten oder in Prozent ausgedrückt werden.

Die Indexentwicklung nach Punkten ergibt sich als Differenz zwischen dem neuen und dem alten Indexstand. Das Ergebnis ist je nach Wahl des Basisjahres unterschiedlich.

Die Indexentwicklung in Prozent kann nach der Formel

$$\left(\frac{\text{neuer Indexstand}}{\text{alter Indexstand}} \times 100 \right) - 100$$

berechnet werden. Das Ergebnis ist von der Wahl des Basisjahres unabhängig, wenn man von geringfügigen Rundungsdifferenzen absieht.

Hierzu zwei Beispiele:

(1) Die Steigerung eines Index von 120 auf 132 bedeutet eine Zunahme um

$$132 - 120 = 12 \text{ Punkte,}$$

aber um

$$\left(\frac{132}{120} \times 100 \right) - 100 = 10 \text{ \%.}$$

(2) Der Preisindex für die Lebenshaltung aller privaten Haushalte belief sich auf Basis 1970 (= 100) im Januar 1971 auf 102,8 und im Januar 1973 auf 115,2 (siehe Abschnitt V. A., Tabelle 1, erste Spalte). Er hat sich also in dieser Zeit um

$$115,2 - 102,8 = 12,4 \text{ Punkte}$$

oder um

$$\left(\frac{115,2}{102,8} \times 100 \right) - 100 = 12,1 \text{ \%$$

erhöht. Auf Basis 1962 (siehe Abschnitt V. C., Tabelle 1) ergibt sich dagegen für die gleiche Zeitspanne eine Zunahme um

$$141,2 - 126,0 = 15,2 \text{ Punkte,}$$

aber, ebenso wie auf Basis 1970, um

$$\left(\frac{141,2}{126,0} \times 100 \right) - 100 = 12,1 \text{ \%,}$$

B. Messung von Veränderungen der Kaufkraft

Will man mit Hilfe des Preisindex für die Lebenshaltung aller privaten Haushalte die Veränderung der Kaufkraft des Geldes in den Händen der Verbraucher feststellen, so ist die Formel

$$\left(\frac{\text{alter Indexstand}}{\text{neuer Indexstand}} \times 100 \right) - 100$$

zugrunde zu legen.

Auch hierzu zwei Beispiele:

(1) Die Steigerung eines Index von 120 auf 132 bedeutet, daß sich die Kaufkraft des Geldes in der Hand des Konsumenten um

$$\left(\frac{120}{132} \times 100 \right) - 100 = 90,9 - 100 = - 9,1 \%$$

verändert hat, d. h. um 9,1 % gesunken ist.

(2) Der Preisindex für die Lebenshaltung aller privaten Haushalte auf Basis 1970 (= 100) hat sich von 102,8 (Januar 1971) auf 115,2 (Januar 1973) — siehe Abschnitt V. A., Tabelle 1, erste Spalte — erhöht. Bei der Berechnung der Kaufkraft des Geldes in der Hand des Konsumenten ergibt sich eine Veränderung um

$$\left(\frac{102,8}{115,2} \times 100 \right) - 100 = 89,2 - 100 = - 10,8 \%$$

also ein Kaufkraftverlust von 10,8 %.

C. Umbasierung

Umrechnung von Indizes auf ein anderes Basisjahr: Die Preisindizes der Lebenshaltung (Gesamtlebenshaltung) und der Index der Einzelhandelspreise (insgesamt) können auf die verschiedenen früheren Basisjahre umbasiert werden, indem die Indexreihen 1970 (= 100) jeweils mit den nachstehenden Faktoren multipliziert werden:

	1962	1958	1950	1938	1913/14
Preisindex für die Lebenshaltung aller privaten Haushalte	1,22598
4 - Personen - Arbeitnehmerhaushalte mit mittlerem Einkommen . . .	1,22046	1,31646	1,54852	2,41667	3,03481
4 - Personen - Haushalte von Angestellten und Beamten mit höherem Einkommen	1,21624
2 - Personen - Haushalte von Renten- und Sozialhilfeempfängern	1,26041	1,37033	.	.	.
Index der Einzelhandelspreise	1,12486	1,19503	1,33103	2,29358	.

Beispiele:

Der auf Originalbasis 1970 (=100) errechnete Preisindex für die Lebenshaltung von 4 - Personen - Arbeitnehmerhaushalten mit mittlerem Einkommen hatte im November 1971 einen Stand von 106,7. In der Umbasierung ergeben sich folgende Indizes:

auf Basis 1962	(106,7 x 1,22046 =) 130,2
auf Basis 1958	(106,7 x 1,31646 =) 140,5
auf Basis 1950	(106,7 x 1,54852 =) 165,2
auf Basis 1938	(106,7 x 2,41667 =) 257,9
auf Basis 1913/14	(106,7 x 3,03481 =) 323,8

Soll ein Index für eine andere Zeitbasis berechnet werden, so braucht lediglich die Indexzahl in Prozent der Indexzahl für die gewünschte neue Basis ausgedrückt zu werden.

Um z. B. den Preisindex für die Lebenshaltung aller privaten Haushalte für Januar 1973 (Indexstand auf Basis 1970: 115,2) auf der Basis Januar 1972 (Indexstand auf Basis 1970: 108,4) zu berechnen, muß man 115,2 in Prozent von 108,4 ausdrücken:

$$\frac{115,2 \times 100}{108,4} = 106,3.$$

Der Index für Januar 1973 auf Basis Januar 1972 (= 100) beträgt also 106,3. Um eine längere Zahlenreihe auf die neue Basis Januar 1972 umzurechnen, empfiehlt es sich, zunächst den Bruch

$$\frac{100}{108,4} = 0,92251$$

auszurechnen und mit dem Ergebnis die umzubasierenden Werte nacheinander zu multiplizieren. Man erspart sich dadurch die lästigen Divisionen. Für Januar 1973 errechnet man auf diese Weise einen auf Januar 1972 umbasierten Index von (115,2 x 0,92251 =) 106,3 — wie oben — und für Juli 1973 einen Index von (119,3 x 0,92251 =) 110,1.

3. Anmerkungen zu einzelnen Indexreihen und Preisen

A. Absolute Preisangaben

Die Statistik der Verbraucherpreise ist wie die gesamte amtliche Preisstatistik in erster Linie auf den Nachweis von Preisveränderungen abgestellt. Deshalb sind ihre wichtigsten Ergebnisse Preisindizes und Preismaßzahlen und nicht etwa Durchschnittspreise in absoluter Höhe. Soweit dennoch in diesem Heft absolute Preise veröffentlicht werden, können sie daher im allgemeinen nur als grobe Anhaltspunkte angesehen werden. Wirklich zuverlässige Angaben über das absolute Preisniveau würden andere Erhebungsverfahren und vor allem eine viel größere Anzahl von Einzelpreisen (einzelner Berichtstellen) voraussetzen.

B. Wohnungsmiete einschl. Nebenkosten

Erfasst werden zwei Typen von Altbauwohnungen (vor dem 20. 6. 1948 erbaut) und zwei Typen von Neubauwohnungen, nämlich im Rahmen des öffentlich geförderten Wohnungsbauprogramms erstellte und freifinanzierte. Alle Mietangaben zu den ersten drei Wohnungstypen beziehen sich auf eine abgeschlossene, leervermietete 2 - Zimmer - Wohnung mit Küche (3 Räume) eines 3 - bis 4 - Personen - Haushaltes in mittlerer Entfernung vom Stadtzentrum mit Ofenheizung (bei den öffentlichen geförderten Neubauwohnungen zu einem Teil auch Zentralheizung). Die freifinanzierten Mietwohnungen werden repräsentiert durch eine abgeschlossene, leervermietete 3 - Zimmer - Wohnung mit Küche (4 Räume) in einem Mehrfamilienhaus in guter Wohnlage, ausgestattet mit Zentralheizung, Kachelbad sowie Balkon oder Loggia. Als Wohnungsmiete gilt die tatsächliche Monatsmiete einschl. etwaiger Gemeindegzuschläge (Umliegung von Grundsteuer, Wohnraumsteuer u. dgl.) Bei den Nebenkosten handelt es sich um Gebühren für Kanalisation, Straßenreinigung, Müllabfuhr, Kaminreinigung, Treppenbeleuchtung, Wasserverbrauch u. dgl. .

In dem unter e) im Abschnitt 1. A. beschriebenen Preisindex für die Lebenshaltung werden nur die ersten drei Wohnungstypen berücksichtigt. Das Entsprechende gilt für die Zeit bis Dezember 1967 auch für die unter c) und d) beschriebenen Indizes.

Der Erhebungsturnus bei den Wohnungsmieten weicht insofern vom Erhebungsturnus bei den anderen in den Preisindex für die Lebenshaltung einbezogenen Gütern ab, als in jedem Monat nur die Mieten in einem — wechselnden — Drittel der Berichtsgemeinden beobachtet werden. Erst nach Ablauf eines Vierteljahres sind also jeweils die Wohnungen in allen 119 Berichtsgemeinden erfaßt. Eine eingehende Darstellung der rotierend vierteljährlichen Erhebung ist in „Wirtschaft und Statistik“ 1967/6 wiedergegeben.

C. Saisonabhängige Waren

Die Angaben über die am stärksten ernte-, saison- und witterungsabhängigen Nahrungsmittel beziehen sich auf Kartoffeln, Frischgemüse, Frischobst (einschl. Südfrüchte), Frischfisch und Eier. Bei den Blumen handelt es sich um Schnittblumen und Topfpflanzen.

Bei einzelnen Gemüse- und Obstsorten liegen nicht immer für alle Länder und Monate Preisangaben vor. Bundesdurchschnittspreise wurden nur gebildet, wenn aus mindestens 6 Ländern Landesdurchschnittspreise gemeldet wurden. In den Monaten Mai bis Oktober werden die Preise für Kartoffeln, Frischgemüse und Frischobst (einschl. Südfrüchte) zweimal monatlich erhoben.

Zeichenerklärung

- r = berichtigte Zahl
- = nichts vorhanden
- . = kein Nachweis vorhanden
- D = einfacher Durchschnitt aus 6 bzw. 12 Monatszahlen
- * = Die mit diesem Zeichen versehenen Preise aus der laufenden Berichtsperiode sind infolge von Änderungen in Qualität oder Menge bzw. von Änderungen im Berichtskreis mit den Preisen aus früheren Perioden nicht voll vergleichbar. In den zugehörigen Maßzahlen sind solche „unechten“ Preiseinflüsse rechnerisch ausgeschaltet. Bei den Preisen aus der Vorperiode wird eine Beeinträchtigung der Vergleichbarkeit nicht mehr kenntlich gemacht.
- x = Die in der Sondertabelle V. mit diesem Zeichen versehenen vergleichbaren Vormonatspreise weichen von den Angaben im letzten Monatsheft dieser Reihe ab; dies erklärt sich aus Änderungen in Qualität oder Menge der betreffenden Ware oder aus Änderungen im Kreis der Berichtsstellen.

I. PREISINDEX FÜR DIE LEBENSHALTUNG

A. ALLE PRIVATEN HAUSHALTE

1970 = 100

INDEX, INDEXGRUPPE	WÄGUNGSGE- ANTGIL AM GESAMT- INDEX	1974 DURCH- SCHNITT	VERÄNDERUNG AUG. 1975 GEGENÜBER AUG. JULI 1974 1975 IN PROZENT			
			1974 AUG.	1975 JULI	1974 AUG.	1975 JULI
GESAMTLEBENSHALTUNG	1000	127,1	127,7	135,4	135,2	+ 5,9 - 0,1
GESAMTLEBENSHALTUNG OHNE BESONDERS ERNTE-, SAISON- UND WITTERUNGSABHÄNGIGE NAHRUNGSMITTEL SOWIE OHNE BLUMEN, KOHLE UND HEIZÖL	937,58	125,9	127,0	133,6	134,1	+ 3,6 + 0,4
BES. ERNTE-, SAISON- U. WITTERUNGSABH. NAHRUNGSM. SOWIE BLUMEN, KOHLE U. HEIZÖL	62,42	145,1	138,0	162,2	151,6	+ 9,9 - 6,5
GESAMTLEBENSHALTUNG OHNE BES. ERNTE-, SAISON- U. WITTERUNGSABH. NAHRUNGSMITTEL	964,20	126,9	127,7	134,4	134,9	+ 5,6 + 0,4
BESONDERS ERNTE-, SAISON- UND WITTERUNGSABHÄNGIGE NAHRUNGSMITTEL	35,80	132,5	127,5	161,4	143,4	+12,5 -11,2
GLIEDERUNG NACH HAUPTGRUPPEN (VERKENDUNGSZWECK)						
NAHRUNGS- UND GENUSSMITTEL	333,30	123,6	123,4	132,2	130,6	+ 5,8 - 1,2
KLEIDUNG, SCHUHE	100,79	129,7	130,3	136,1	136,3	+ 4,6 + 0,1
WOHNUNGSMIETE	126,16	125,1	125,8	134,1	134,6	+ 7,0 + 0,4
ELEKTRIZITÄT, GAS, BRENNSTOFFE	45,86	149,8	148,5	164,9	166,2	+11,9 + 0,8
ÜBRIGE WAREN UND DIENSTLEISTUNGEN FÜR DIE HAUSHALTSFÜHRUNG	113,60	123,1	123,1	130,6	130,2	+ 5,8 - 0,3
) VERKEHRSZWECKE, NACHRICHTENÜBERMITTLUNG	105,37	134,9	138,1	143,8	143,9	+ 4,2 + 0,1
WAREN UND) FÜR DIE KÖRPER- UND GESUNDHEITSPFLEGE	40,41	131,8	133,6	141,8	142,2	+ 6,4 + 0,3
DIENST-)						
LEISTUNGEN) BILDUNGS- UND UNTERHALTUNGSZWECKE	60,72	123,4	124,3	130,9	131,1	+ 5,5 + 0,2
PERSÖNLICHE AUSSTATTUNG, SONSTIGE WAREN UND DIENSTLEISTUNGEN	73,79	124,4	126,1	128,5	131,1	+ 4,0 + 2,0
GLIEDERUNG NACH DAUERHAFTIGKEIT UND WERT DER GÜTER						
VERBRAUCHSGÜTER UND REPARATUREN	466,38	127,5	127,2	136,1	135,0	+ 6,1 - 0,8
DARUNTER VERBRAUCHSGÜTER	450,35	126,8	126,4	135,3	134,1	+ 6,1 - 0,9
GEBRAUCHSGÜTER VON MITTLERER LEBENSDAUER UND/ODER BEGRENZTEM WERT	159,80	126,8	127,7	133,7	133,9	+ 4,9 + 0,1
LANGLEBIGE, HOCHWERTIGE GEBRAUCHSGÜTER	96,39	121,5	123,7	129,3	129,3	+ 4,5 -
DIENSTLEISTUNGEN UND WOHNUNGSNUTZUNG	277,43	128,6	130,1	137,2	138,3	+ 6,3 + 0,8
DARUNTER DIENSTLEISTUNGEN	151,27	131,4	133,6	139,8	141,4	+ 5,8 + 1,1
GLIEDERUNG NACH WAREN, LEISTUNGEN UND WOHNUNGSNUTZUNG						
VERBRAUCHS- UND GEBRAUCHSGÜTER	670,06	125,9	126,1	134,0	133,2	+ 5,6 - 0,6
NAHRUNGSMITTEL	219,57	125,4	124,8	135,9	133,5	+ 7,0 - 1,8
BESONDERS ERNTE-, SAISON- UND WITTERUNGSABHÄNGIGE NAHRUNGSMITTEL	35,80	132,5	127,5	161,4	143,4	+12,5 -11,2
SONSTIGE NAHRUNGSMITTEL	183,77	124,0	124,3	131,0	131,5	+ 5,8 + 0,4
ANDERE VERBRAUCHS- UND GEBRAUCHSGÜTER	450,49	126,2	126,8	133,1	133,1	+ 5,0 -
ANDERE VERBR.- U. GEBRAUCHSGÜTER OHNE BLUMEN, KOHLE U. HEIZÖL	423,87	123,9	125,2	131,2	131,3	+ 4,9 + 0,1
DIENSTLEISTUNGEN UND REPARATUREN	201,22	132,5	134,4	141,1	142,5	+ 6,0 + 1,0
DARUNTER						
GASTGEWERBELEISTUNGEN	39,51	128,3	129,1	135,8	136,4	+ 5,7 + 0,4
VERZEHRE IN GASTSTÄTTEN	34,05	128,2	129,1	135,9	136,4	+ 5,7 + 0,4
ÜBERNACHTUNG	5,46	128,7	129,0	135,2	136,1	+ 5,5 + 0,7
HANDWERKERLEISTUNGEN (OHNE BAUHANDWERKER)	25,91	143,8	145,6	155,0	155,6	+ 8,9 + 0,4
VERKEHRSLEISTUNGEN	15,03	136,6	139,8	154,2	155,2	+11,0 + 0,6
UNTERRICHT UND KINDERGARTENBESUCH	10,95	135,5	135,8	145,9	146,8	+ 8,1 + 0,6
WOHNUNGS- UND GARAGENNUTZUNG	128,72	124,8	125,5	133,6	134,1	+ 6,9 + 0,4

I. PREISINDEX FÜR DIE LEBENSHALTUNG

A. ALLE PRIVATEN HAUSHALTE

1970 = 100

INDEX, INDEXGRUPPE	WÄGUNGSGE- ANTEIL	AM GESAMT- INDEX	1974 CURCH- SCHNITT	VERÄNDERUNG AUG. 1975 GEGENÜBER AUG. JULI 1974 1975 IN PROZENT	
				1974 AUG.	1975 JULI
GLIEDERUNG NACH GRUPPEN UND UNTERGRUPPEN (VERWENDUNGSEWECK)					
NAHRUNGS- UND GENUSSMITTEL	333,30	123,6	123,4	132,2	130,6 + 5,8 - 1,2
NAHRUNGSMITTEL	219,57	125,4	124,8	135,9	133,5 + 7,0 - 1,8
NAHRUNGSMITTEL TIERISCHEN URSPRUNGS	118,92	125,0	123,7	129,1	129,9 + 5,0 + 0,6
NAHRUNGSMITTEL PFLANZLICHEN URSPRUNGS	88,69	127,0	127,3	146,8	139,7 + 9,7 - 4,8
FLEISCH UND FLEISCHWAREN, FISCHE UND FISCHWAREN	76,13	125,0	123,9	128,6	129,6 + 4,6 + 0,8
FLEISCH UND FLEISCHWAREN	69,98	124,0	122,8	127,7	128,8 + 4,9 + 0,9
FRISCHES FLEISCH	35,10	123,3	120,6	126,7	128,2 + 6,3 + 1,2
FLEISCHWAREN	34,88	124,8	124,9	128,6	129,4 + 3,6 + 0,6
FISCHE UND FISCHWAREN	6,15	136,2	136,2	139,2	139,3 + 2,3 + 0,1
FRISCHE FISCHE	2,30	155,2	152,6	151,3	151,7 - 0,6 + 0,3
FISCHWAREN	3,85	124,8	126,4	132,0	131,9 + 4,4 - 0,1
EIER	8,22	132,2	119,2	116,8	116,9 - 1,9 + 0,1
MILCH, KÄSE, BUTTER	34,04	122,7	123,8	132,5	132,8 + 7,3 + 0,2
MILCH	14,15	130,6	132,4	141,3	141,5 + 6,9 + 0,1
KÄSE	8,80	131,8	133,7	144,9	145,1 + 8,5 + 0,1
BUTTER	11,09	105,4	104,8	111,3	111,9 + 6,8 + 0,5
SPEISEFETTE UND -ÖLE (OHNE BUTTER)	6,19	136,3	141,3	151,9	150,4 + 6,4 - 1,0
KOKOSFETT	0,50	141,3	148,8	160,9	158,4 + 6,5 - 1,6
MARGARINE	4,67	136,1	141,1	150,6	149,0 + 5,6 - 1,1
SCHWEINESCHMALZ	0,29	121,4	121,7	130,3	130,4 + 7,1 + 0,1
SPEISEÖLE	0,93	139,2	144,2	160,2	159,3 + 10,5 - 0,6
BROT UND BACKWAREN	25,39	132,6	133,6	140,7	141,1 + 5,6 + 0,3
BROT UND KLEINGEBÄCK	16,78	140,7	141,9	150,2	150,5 + 6,1 + 0,2
FEINGEBÄCK UND DAUERBACKWAREN	8,61	116,9	117,3	122,4	122,6 + 4,5 + 0,2
MEHL, NÄHRMITTEL, KARTOFFELERZEUGNISSE	8,94	127,4	129,1	133,7	133,7 + 3,6 -
MEHL UND NÄHRMITTEL	5,62	133,7	136,2	139,2	139,2 + 2,2 -
DARUNTER					
MEHL	0,83	110,8	110,1	119,2	118,7 + 7,8 - 0,4
FERTIGGERICHTE, KARTOFFELERZEUGNISSE	3,32	116,6	117,1	124,3	124,4 + 6,2 + 0,1
KARTOFFELN	3,45	107,2	100,8	177,9	152,0 + 50,8 - 14,6
GEMÜSE, OBST UND MARMELADE	30,57	128,8	127,6	160,9	142,8 + 11,9 - 11,2
FRISCHGEMÜSE	9,24	127,0	105,7	140,5	118,0 + 11,6 - 16,0
GEMÜSEKONSERVEN	4,62	111,7	112,2	117,7	117,8 + 5,0 + 0,1
FRISCHOBST	13,08	139,4	151,0	201,0	174,4 + 15,5 - 13,2
OBSTKONSERVEN, TROCKENOBST	2,31	114,7	116,0	120,4	120,5 + 3,9 + 0,1
MARMELADE	1,32	122,3	123,1	129,3	129,6 + 5,3 + 0,2
ZUCKER, SÜSSWAREN	14,69	114,9	115,8	126,7	127,5 + 10,1 + 0,6
DARUNTER					
ZUCKER	4,27	118,5	119,7	142,5	144,4 + 20,6 + 1,3
SÜSSWAREN	8,60	112,2	112,9	119,3	119,7 + 6,0 + 0,3
SCHOKOLADE	2,96	107,7	108,7	118,2	119,0 + 9,5 + 0,7
HONIG	0,88	135,9	137,9	139,5	139,3 + 1,0 - 0,1
GENÜERZE UND ÄHNLICHE BACK- UND SPEISEZUTATEN	3,42	117,8	119,1	127,9	128,0 + 7,5 + 0,1
ALKOHOLFREIE GETRÄNKE	8,53	118,3	118,5	122,9	122,9 + 3,7 -
DARUNTER					
OBSTSAEFTE	3,04	122,8	122,9	123,7	123,8 + 0,7 + 0,1
GENUSSMITTEL	79,68	116,5	116,9	120,1	120,2 + 2,8 + 0,1
BOHNENKAFFEE	13,54	105,2	106,4	101,4	101,3 - 4,8 - 0,1
ECHTER TEE	0,94	110,1	110,0	117,3	117,6 + 6,9 + 0,3
ALKOHOLISCHE GETRÄNKE	39,87	118,8	119,2	122,6	122,7 + 2,9 + 0,1
TABAKWAREN	25,33	119,1	119,1	126,4	126,4 + 6,1 -
VERZEHR IN GASTSTÄETEN	34,03	128,2	129,1	135,9	136,4 + 5,7 + 0,4
MAHLZEITEN IN GASTSTÄETEN	20,15	129,4	130,6	136,8	137,5 + 5,3 + 0,5
GETRÄNKE IN GASTSTÄETEN	13,90	126,4	126,9	134,5	134,9 + 6,3 + 0,3
KLEIDUNG, SCHUHE	100,79	129,7	130,3	136,1	136,3 + 4,6 + 0,1
KLEIDUNG INSGESAMT	85,15	127,9	128,5	134,3	134,5 + 4,7 + 0,1
1) WOLLE	27,77	130,3	130,7	135,8	135,8 + 3,9 -
KLEIDUNG AUS 1) BAUMWOLLE	12,96	130,9	131,8	138,9	139,1 + 5,5 + 0,1
1) SYNTHETISCHER FASER	21,26	119,5	120,0	125,3	125,5 + 4,6 + 0,2
1) MISCHEGEWEBE	15,70	131,3	131,9	137,3	137,5 + 4,2 + 0,1
OBERBEKLEIDUNG	58,61	130,0	130,5	135,9	136,0 + 4,2 + 0,1
HERREN- UND KNABEN OBERBEKLEIDUNG	21,92	128,7	129,1	134,3	134,3 + 4,0 -
DARUNTER					
SCHNEIDERARBEIT	0,90	134,1	135,4	141,4	141,4 + 4,4 -
DAMEN- UND MÄDCHEN OBERBEKLEIDUNG	36,69	130,7	131,3	136,8	137,0 + 4,3 + 0,1
DARUNTER					
SCHNEIDERINNENARBEIT	1,53	133,6	134,7	143,4	143,9 + 6,8 + 0,3
SCASTIGE BEKLEIDUNG	26,54	123,4	124,3	130,9	131,1 + 5,5 + 0,2
LEIBWAESCHE UND SONSTIGE UNTERBEKLEIDUNG	13,54	124,9	125,7	133,0	133,1 + 5,9 + 0,1
UEBRIGE BEKLEIDUNG	13,00	121,8	122,9	128,7	129,0 + 5,0 + 0,2
SCHUHE, ZUBEHOER, REPARATUREN	15,64	139,7	140,1	146,1	146,3 + 4,4 + 0,1
DARUNTER					
SCHUHE	14,43	139,5	139,8	145,3	145,6 + 4,1 + 0,2
SCHUHREPARATUREN	1,13	141,3	142,8	153,5	153,8 + 7,7 + 0,2
WOHNUNGSMIETE	126,16	125,1	125,8	134,1	134,6 + 7,9 + 0,4
MIETE	123,67	124,6	125,3	133,3	133,8 + 6,8 + 0,4
ALTBAUWOHNUNGEN	43,54	124,7	125,7	133,9	134,5 + 7,0 + 0,4
AUS DER ZEIT VOR DEM 1. 4. 1924	26,84	123,4	124,3	131,9	132,6 + 6,7 + 0,5
AUS DER ZEIT VOM 1. 4. 1924 BIS ZUM 20. 6. 1948	16,70	126,9	127,9	137,1	137,6 + 7,6 + 0,4
NEUBAUWOHNUNGEN	80,13	124,5	125,0	133,0	133,5 + 6,8 + 0,4
SOZIALER WOHNUNGSBAU	29,67	125,5	126,1	138,3	138,8 + 10,1 + 0,4
FREIFINANZIIERTER WOHNUNGSBAU	50,46	123,9	124,4	129,9	130,3 + 4,7 + 0,3
WASSERVERBRAUCH	2,49	152,4	154,0	172,0	172,4 + 11,9 + 0,2

I. PREISINDEX FÜR DIE LEBENSHALTUNG

A. ALLE PRIVATEN HAUSHALTE

1970 = 100

INDEX, INDEXGRUPPE	WAGUNGS- ANTEIL AM GESAMT- INDEX	1974 DURCH- SCHNITT	VERÄNDERUNG AUG. 1975 GEGENÜBER AUG. JULI 1974 1975 IN PROZENT		
			1974 AUG.	1975 JULI	1975 AUG.
GLIEDERUNG NACH GRUPPEN UND UNTERGRUPPEN (VERWENDUNGSZWECK)					
ELEKTRIZITÄT, GAS, BRENNSTOFFE	45,86	149,8	148,5	144,9	166,2 +11,9 + 0,8
ELEKTRIZITÄT	18,80	128,3	131,0	153,8	154,2 +17,7 + 0,3
GAS	6,38	119,0	120,6	136,6	136,8 +13,4 + 0,1
KOHLE UND SONSTIGE FESTE BRENNSTOFFE	11,82	147,8	151,3	166,7	166,9 +10,3 + 0,1
DARUNTER					
KOHLE	11,50	148,2	151,7	167,1	167,4 +10,3 + 0,2
FLÜESSIGE BRENNSTOFFE (OHNE KRAFTSTOFFE)	0,86	220,5	202,1	206,4	211,8 + 4,8 + 2,6
UEBRIGE WAREN UND DIENSTLEISTUNGEN FÜR DIE HAUSHALTSFÜHRUNG	113,60	123,1	123,1	130,6	130,2 + 5,8 - 0,3
MOBEL	24,69	126,2	127,5	133,1	133,2 + 4,5 + 0,1
HEIMTEXTILIEN, HAUSHALTSWASCHEREI	12,04	121,5	123,2	128,2	128,3 + 4,1 + 0,1
FUSSBODENBELAG, MATRATZEN	5,83	113,8	115,7	119,1	119,2 + 3,0 + 0,1
SONSTIGE HEIMTEXTILIEN, HAUSHALTSWASCHEREI	6,21	128,7	130,2	136,7	136,9 + 5,1 + 0,1
HEIZ- UND KOCHGERÄTE, BELEUCHTUNGSKÖRPER	5,96	115,5	116,5	122,6	122,8 + 5,4 + 0,2
DARUNTER					
OFEN UND HERDE	2,35	117,9	118,9	126,2	126,4 + 6,3 + 0,2
HAUSHALTSMASCHINEN UND -GERÄTE	27,68	121,6	123,1	130,7	130,8 + 6,3 + 0,1
DARUNTER					
LÄNGBLIGE, HOCHWERTIGE ELEKTRISCHE HAUSHALTSMASCHINEN UND -GERÄTE	8,47	111,6	112,2	119,5	119,6 + 6,6 + 0,1
SONSTIGE NICHELEKTRISCHE HAUSHALTSMASCHINEN UND -GERÄTE	17,79	127,1	129,1	137,1	137,2 + 6,3 + 0,1
TAPETEN, FARBEN, BAUSTOFFE, WOHNUMREPARATUREN	4,91	138,6	139,1	148,6	150,3 + 8,1 + 1,1
TAPETEN, FARBEN, BAUSTOFFE	2,85	136,3	139,2	147,5	147,6 + 6,0 + 0,1
WOHNUMREPARATUREN	2,06	141,9	139,1	150,0	154,0 +10,7 + 2,7
WASCHEREI UND REINIGUNG	11,98	137,6	139,1	152,0	152,2 + 9,4 + 0,1
SONSTIGE WAREN UND DIENSTLEISTUNGEN FÜR DIE HAUSHALTSFÜHRUNG	26,34	114,6	110,0	118,0	115,6 + 5,1 - 2,0
DARUNTER					
SONSTIGE VERBRAUCHSGÜTER FÜR DIE HAUSHALTSFÜHRUNG	13,59	114,8	115,7	122,1	122,2 + 5,6 + 0,1
DARUNTER					
WASCHMITTEL	5,50	111,7	112,2	117,9	118,0 + 5,2 + 0,1
FREMDE REPARATUREN AM HAUSRAT	1,81	143,8	144,9	155,1	157,2 + 8,5 + 1,4
WAREN UND DIENSTLEISTUNGEN FÜR VERKEHRSZWECKE, NACHRICHTENUEBERMITTLUNG	105,37	134,9	138,1	143,8	143,9 + 4,2 + 0,1
KRAFTFAHRZEUGE UND FAHRRÄDER	38,53	125,2	128,8	135,5	135,6 + 5,3 + 0,1
KRAFTSTOFFE	19,99	149,3	150,4	147,9	147,3 - 2,1 - 0,4
SONSTIGE WAREN UND DIENSTLEISTUNGEN FÜR EIGENE KRAFTFAHRZEUGE	23,06	131,1	132,4	138,8	139,3 + 5,2 + 0,4
DARUNTER					
DIENSTLEISTUNGEN FÜR EIGENE KRAFTFAHRZEUGE	6,59	127,9	128,8	133,7	134,3 + 4,3 + 0,4
REPARATUREN AM EIGENEN KRAFTFAHRZEUG	8,51	151,6	153,7	163,4	164,2 + 8,8 + 0,5
FREMDE VERKEHRSLEISTUNGEN	15,03	136,6	139,8	154,2	155,2 +11,0 + 0,6
DARUNTER					
ÖRTLICHE VERKEHRSMITTEL	7,73	136,5	138,0	150,8	152,8 +10,7 + 1,3
BUNDESBAHN	6,26	137,8	142,5	160,6	160,6 +12,7 -
FLUGVERKEHR	1,04	129,4	137,2	140,9	140,9 + 2,7 -
NACHRICHTENUEBERMITTLUNG	8,78	151,8	162,3	165,9	165,9 + 2,2 -
FERNSPRECHGEBÜHREN	6,09	149,5	157,0	157,0	157,0 -
POSTGEBÜHREN	2,67	157,2	174,4	186,2	186,2 + 6,8 -
WAREN UND DIENSTLEISTUNGEN FÜR DIE KÖRPER- UND GESUNDHEITSPFLEGE	40,41	131,8	133,6	141,8	142,2 + 6,4 + 0,3
WAREN UND DIENSTLEISTUNGEN FÜR DIE KÖRPERPFLEGE	20,39	125,4	126,7	134,0	134,2 + 5,9 + 0,1
GEBRAUCHSGÜTER FÜR DIE KÖRPERPFLEGE	1,36	121,1	122,1	129,9	130,1 + 6,6 + 0,2
VERBRAUCHSGÜTER FÜR DIE KÖRPERPFLEGE	10,23	115,0	116,2	121,2	121,4 + 4,5 + 0,2
FRISURLEISTUNGEN	8,80	138,1	139,6	149,4	149,7 + 7,2 + 0,2
WAREN UND DIENSTLEISTUNGEN FÜR DIE GESUNDHEITSPFLEGE	20,02	138,3	140,5	149,7	150,3 + 7,0 + 0,4
GEBRAUCHSGÜTER FÜR DIE GESUNDHEITSPFLEGE	1,29	125,6	126,7	134,7	135,0 + 6,6 + 0,2
VERBRAUCHSGÜTER FÜR DIE GESUNDHEITSPFLEGE	6,52	119,7	121,0	126,1	126,2 + 4,3 + 0,1
DARUNTER					
PRAEPARATE ZUR INNEREN ANWENDUNG	5,83	119,2	120,4	124,8	124,9 + 3,7 + 0,1
PRAEPARATE ZUR AUßEREN ANWENDUNG	0,69	123,9	126,1	137,0	137,3 + 8,9 + 0,2
ARZT-, KLINIKHAUS- UND SONSTIGE DIENSTLEISTUNGEN	12,21	149,6	152,4	163,9	164,8 + 8,1 + 0,5
WAREN UND DIENSTLEISTUNGEN FÜR BILDUNGS- UND UNTERHALTUNGSZWECKE	60,72	123,4	124,3	130,9	131,1 + 5,5 + 0,2
DARUNTER					
RUNDFUNK-, FERNSEH- UND PHONOGERÄTE (OHNE ZUBEHÖRTEILE)	6,75	102,9	103,3	103,5	103,2 - 0,1 - 0,3
FOTO- UND KINOAPPARATE (OHNE ZUBEHÖRTEILE)	0,84	97,8	97,7	97,1	97,0 - 0,7 - 0,1
BÜCHER, ZEITUNGEN, ZEITSCHRIFTEN	10,58	127,6	128,3	138,5	138,8 + 8,2 + 0,2
KOSTEN FÜR THEATER, KINO UND SPORTVERANSTALTUNGEN	4,04	130,1	130,8	140,0	140,6 + 7,5 + 0,4
SONSTIGE WAREN UND DIENSTLEISTUNGEN FÜR BILDUNGS- UND UNTERHALTUNGSZWECKE	36,22	126,7	127,8	134,8	135,0 + 5,6 + 0,1
DARUNTER					
GEBRAUCHSGÜTER (BILDUNGS-	8,24	120,2	121,3	128,3	128,5 + 5,9 + 0,2
SONSTIGE VERBRAUCHSGÜTER FÜR (UND	4,01	126,8	130,6	140,4	140,0 + 7,2 - 0,3
DIENSTLEISTUNGEN (UNTERHALTUNGSZWECKE	18,95	128,6	128,9	135,3	135,8 + 5,4 + 0,4
PERSÖNLICHE AUSSTATTUNG, SONSTIGE WAREN UND DIENSTLEISTUNGEN	73,79	124,4	126,1	128,5	131,1 + 4,0 + 2,0
PERSÖNLICHE WAREN	8,88	132,6	134,3	140,1	140,4 + 4,5 + 0,2
DIENSTLEISTUNGEN	64,91	123,3	124,9	126,9	129,8 + 3,9 + 2,3
DARUNTER					
GESELLSCHAFTSREISEN	23,84	127,8	134,1	136,6	144,4 + 7,7 + 5,7
DIENSTLEISTUNGEN DER BANKEN	1,35	126,9	127,6	145,9	145,9 +14,3 -
DIENSTLEISTUNGEN DER VERSICHERUNGEN	26,95	122,8	121,0	121,0	121,0 -

I. PREISINDEX FÜR DIE LEBENSHALTUNG

B. 4-PERSONEN-ARBEITNEHMERHAUSHALTE MIT MITTLEREM EINKOMMEN DES ALLEINVERDIENENDEN HAUSHALTSVORSTANDES

1970 = 100

INDEX, INDEXGRUPPE	WÄGUNGS- ANTEIL AN GESAMT- INDEX	1974 DURCH- SCHNITT	VERÄNDERUNG AUG. 1975 GEGENÜBER AUG. JULI 1974 1975 IN PROZENT			
			1974 AUG.	1975 JULI	1975 AUG.	
GESAMTLEBENSHALTUNG	1000	126,3	126,8	134,7	134,6	+ 6,2 - 0,1
GESAMTLEBENSHALTUNG OHNE BESONDERS ERNTE-, SAISON- UND WITTERUNGSABHÄNGIGE NAHRUNGSMITTEL SOWIE OHNE BLUMEN, KOHLE UND HEIZÖL	944,30	125,5	126,5	133,4	133,9	+ 5,8 + 0,4
BES. ERNTE-, SAISON- U. WITTERUNGSABH. NAHRUNGSM. SOWIE BLUMEN, KOHLE U. HEIZÖL	55,50	139,2	131,5	156,1	146,3	+11,3 - 6,3
GESAMTLEBENSHALTUNG OHNE BES. ERNTE-, SAISON- U. WITTERUNGSABH. NAHRUNGSMITTEL	962,80	126,1	126,9	133,9	134,4	+ 5,9 + 0,4
BESONDERS ERNTE-, SAISON- UND WITTERUNGSABHÄNGIGE NAHRUNGSMITTEL	37,20	129,8	123,0	154,1	140,0	+13,8 - 9,1

GLIEDERUNG NACH HAUPTGRUPPEN (VERWENDUNGSZWECK)

NAHRUNGS- UND GENUSSMITTEL	368,35	123,5	123,2	131,5	130,5	+ 5,9 - 0,8
KLEIDUNG, SCHUHE	102,11	129,9	130,4	136,2	136,4	+ 4,6 + 0,1
WOHNUNGSMIETE	145,64	126,1	126,8	137,1	137,6	+ 8,5 + 0,4
ELEKTRICITÄT, GAS, BRENNSTOFFE	43,94	137,5	137,3	154,9	155,8	+13,5 + 0,6
ÜBRIGE WAREN UND DIENSTLEISTUNGEN FÜR DIE HAUSHALTSFÜHRUNG	85,27	120,8	126,7	127,4	127,0	+ 5,2 - 0,3
WAREN UND) VERKEHRSZWECKE, NACHRICHTENÜBERMITTLUNG	102,13	132,6	135,6	141,4	141,6	+ 4,4 + 0,1
DIENST-) FÜR DIE KÖRPER- UND GESUNDHEITSPFLEGE	33,87	126,1	127,6	134,3	134,7	+ 5,6 + 0,3
LEISTUNGEN) BILDUNGS- UND UNTERHALTUNGSZWECKE	68,69	124,3	125,3	132,4	132,6	+ 5,8 + 0,2
PERSÖNLICHE AUSSTATTUNG, SONSTIGE WAREN UND DIENSTLEISTUNGEN	50,00	128,8	130,0	132,1	135,1	+ 3,9 + 2,3

GLIEDERUNG NACH BEDARFSGRUPPEN

ERNAHRUNG	271,35	125,4	124,8	134,7	133,2	+ 6,7 - 1,1
GETRÄNKE UND TABAKWAREN	97,00	118,2	118,6	122,7	122,8	+ 3,5 + 0,1
WOHNUNG	146,68	126,3	126,9	137,2	137,7	+ 8,5 + 0,4
HEIZUNG UND BELEUCHTUNG	45,12	137,0	136,9	154,2	155,1	+13,3 + 0,6
HAUSRAT	88,89	119,5	119,5	125,2	124,8	+ 4,4 - 0,3
BEKLEIDUNG	104,08	130,0	130,6	136,4	136,6	+ 4,6 + 0,1
REINIGUNG UND KÖRPERPFLEGE	48,30	122,7	124,0	130,4	130,7	+ 6,4 + 0,2
BILDUNG, UNTERHALTUNG UND ERHOLUNG	80,52	126,3	128,3	134,9	136,9	+ 6,7 + 1,5
VERKEHR	117,98	134,0	136,1	141,2	141,3	+ 3,8 + 0,1

GLIEDERUNG NACH DAUERHAFTIGKEIT UND WERT DER GÜTER

VERBRAUCHSGÜTER UND REPARATUREN	495,16	125,8	125,6	134,3	133,5	+ 6,3 - 0,6
DARUNTER						
VERBRAUCHSGÜTER	483,66	125,3	125,0	133,7	132,9	+ 6,3 - 0,6
GEBRAUCHSGÜTER VON MITTLERER LEBENSDAUER UND/ODER BEGRENZTEM WERT	160,31	126,9	127,7	133,7	133,9	+ 4,9 + 0,1
LANGLEBIGE, HOCHWERTIGE GEBRAUCHSGÜTER	87,06	121,0	123,3	129,1	129,2	+ 4,8 + 0,1
DIENSTLEISTUNGEN UND WOHNUNGSNUTZUNG	257,47	128,5	129,7	137,9	138,9	+ 7,1 + 0,7
DARUNTER						
DIENSTLEISTUNGEN	111,83	131,6	133,5	138,9	140,6	+ 5,3 + 1,2

GLIEDERUNG NACH WAREN, LEISTUNGEN UND WOHNUNGSNUTZUNG

VERBRAUCHS- UND GEBAUCHSGÜTER	700,58	125,0	125,2	133,1	132,5	+ 5,8 - 0,5
NAHRUNGSMITTEL	252,78	125,1	124,4	134,6	133,0	+ 6,9 - 1,2
BESONDERS ERNTE-, SAISON- UND WITTERUNGSABHÄNGIGE NAHRUNGSMITTEL	37,20	129,8	123,0	154,1	140,0	+13,8 - 9,1
SONSTIGE NAHRUNGSMITTEL	215,58	124,3	124,7	131,2	131,7	+ 5,6 + 0,4
ANDERE VERBRAUCHS- UND GEBAUCHSGÜTER	447,80	124,9	125,7	132,2	132,3	+ 5,3 + 0,1
ANDERE VERBR.- U. GEBAUCHSGÜTER OHNE BLUMEN, KOHLE U. HEIZÖL	429,50	123,5	124,7	131,0	131,1	+ 5,1 + 0,1
DIENSTLEISTUNGEN UND REPARATUREN	149,36	132,7	134,4	140,6	142,0	+ 6,7 + 1,0
DARUNTER						
GASTGEBERLEISTUNGEN	32,37	127,7	128,8	135,2	135,9	+ 5,5 + 0,5
VERZEH IN GASTSTÄTTEN	29,61	127,7	128,8	135,3	136,0	+ 5,6 + 0,5
ÜBERNACHTUNG	2,76	127,9	128,4	134,3	135,0	+ 5,1 + 0,5
HANDWERKERLEISTUNGEN (OHNE BAUHANDWERKER)	18,48	143,8	145,6	155,3	155,8	+ 7,0 + 0,3
VERKEHRSLEISTUNGEN	15,07	135,4	137,8	151,4	152,6	+10,7 + 0,8
UNTERRICHT UND KINDERGARTENBESUCH	10,90	137,5	138,0	148,0	148,9	+ 7,9 + 0,6
WOHNUNGS- UND GARAGENNUTZUNG	150,06	125,6	126,3	136,3	136,8	+ 8,3 + 0,4

GLIEDERUNG NACH GRUPPEN UND UNTERGRUPPEN (VERWENDUNGSZWECK)

NAHRUNGS- UND GENUSSMITTEL	368,35	123,5	123,2	131,5	130,5	+ 5,9 - 0,8
NAHRUNGSMITTEL	252,78	125,1	124,4	134,6	133,0	+ 6,9 - 1,2
NAHRUNGSMITTEL TIERISCHEN URSPRUNGS	136,37	125,3	124,2	129,7	130,4	+ 5,0 + 0,5
NAHRUNGSMITTEL PFLANZLICHEN URSPRUNGS	103,12	125,8	125,5	142,6	137,6	+ 9,6 - 3,5
FLEISCH UND FLEISCHWAREN, FISCHE UND FISCHWAREN	85,17	124,6	123,5	128,2	129,2	+ 4,6 + 0,8
FLEISCH UND FLEISCHWAREN	79,95	123,8	122,6	127,4	128,5	+ 4,8 + 0,9
FRISES FLEISCH	39,56	123,1	120,4	126,4	127,8	+ 6,1 + 1,1
FLEISCHWAREN	40,39	124,5	124,7	128,3	129,1	+ 3,5 + 0,6
FISCHE UND FISCHWAREN	5,22	137,2	137,6	140,5	140,6	+ 2,2 + 0,1
FISCHE FISCHE	1,81	156,2	153,9	151,3	152,1	- 1,2 + 0,5
FISCHWAREN	3,41	127,1	128,8	134,7	134,5	+ 4,4 - 0,1

1. PREISINDEX FÜR DIE LEBENSHALTUNG

B. 4-PERSONEN-ARBEITNEHNERHAUSHALTE MIT MITTLEREM EINKOMMEN DES ALLEINVERDIENENDEN HAUSHALTSVORSTANDES

1970 = 100

INDEX, INDEXGRUPPE	WÄGUNGSGE- AM GESAMT- INDEX	1974 DURCH- SCHNITT	VERÄNDERUNG AUG. 1975 GEGENÜBER AUG. JULI 1974 1975 IN PROZENT		
			1974 AUG.	1975 JULI	1975 AUG.
GLIEDERUNG NACH GRUPPEN UND UNTERGRUPPEN (VERWENDUNGSZWECK)					
EIER	8,62	132,2	119,2	116,8	116,9 - 1,9 + 0,1
MILCH, KÄSE, BUTTER	42,18	124,5	125,8	134,5	134,8 + 7,2 + 0,2
MILCH	20,59	131,2	133,2	141,7	141,8 + 6,5 + 0,1
KÄSE	10,20	132,4	134,5	145,8	146,1 + 8,6 + 0,2
BUTTER	11,39	105,4	104,8	111,3	111,9 + 6,8 + 0,5
SPEISEFETTE UND -ÖLE (OHNE BUTTER)	7,93	136,4	141,4	151,8	150,3 + 8,3 - 1,0
KOKOSFETT	0,54	141,3	148,8	160,9	158,4 + 6,5 - 1,6
MARGARINE	6,16	136,1	141,1	150,6	149,0 + 5,6 - 1,1
SCHWEINESCHMALZ	0,28	121,4	121,7	130,3	130,4 + 7,1 + 0,1
SPEISEÖLE	0,95	139,8	144,8	161,1	160,2 + 10,6 - 0,6
BROT UND BACKWAREN	30,94	133,2	134,1	141,4	141,8 + 5,7 + 0,3
BROT UND KLEINGEBÄCK	20,84	141,1	142,3	150,7	151,1 + 6,2 + 0,3
FEINGEBÄCK UND DAUERBACKWAREN	10,10	116,8	117,2	122,3	122,5 + 4,5 + 0,2
MEHL, NÄHRMITTEL, KARTOFFELERZEUGNISSE	10,71	122,8	123,8	128,8	128,9 + 4,1 + 0,1
MEHL UND NÄHRMITTEL	6,16	128,0	129,4	133,4	133,5 + 3,2 + 0,1
DARUNTER					
MEHL	1,60	110,8	110,1	119,2	118,7 + 7,8 - 0,4
FERTIGGERICHTE, KARTOFFELERZEUGNISSE	4,55	115,8	116,2	122,5	122,6 + 5,3 + 0,1
KARTOFFELN	4,32	107,2	100,8	177,9	152,0 + 50,8 - 14,6
GEMÜSE, OBST UND MARMELADE	32,99	126,2	123,2	130,5	138,0 + 12,0 - 8,3
FRISCHGEMÜSE	8,85	128,0	100,2	134,5	134,7 + 14,5 - 14,7
GEMÜSEKONSERVEN	5,78	112,5	113,1	118,7	118,8 + 5,0 + 0,1
FRISCHOBST	13,97	133,1	143,0	182,4	165,2 + 15,5 - 9,4
OBSTKONSERVEN, TROCKENOBST	3,52	117,3	118,9	122,0	122,0 + 2,6 -
MARMELADE	0,87	122,3	123,1	129,3	129,6 + 5,3 + 0,2
ZUCKER, SÜßSWAREN	17,73	114,0	114,9	124,5	125,1 + 8,9 + 0,5
DARUNTER					
ZUCKER	3,74	118,5	119,7	142,5	144,4 + 20,6 + 1,3
SÜßSWAREN	12,03	111,7	112,4	118,7	119,0 + 6,9 + 0,3
SCHOKOLADE	4,32	108,3	109,3	119,0	119,9 + 9,7 + 0,8
HONIG	0,95	135,7	137,8	139,4	139,1 + 0,9 - 0,2
GEMÜRZE UND ÄHNLICHE BACK- UND SPEISEZUTATEN	2,74	118,4	119,4	127,7	127,8 + 7,0 + 0,1
ALKOHOLFREIE GETRÄNKKE	9,45	120,3	120,4	124,8	124,9 + 3,7 + 0,1
DARUNTER					
OBSTSAFTE	2,96	130,0	130,1	130,6	130,9 + 0,6 + 0,2
GENUSSMITTEL	85,96	117,3	117,7	121,2	121,3 + 3,1 + 0,1
BOHNENKAFFEE	12,14	105,6	106,9	102,3	102,2 - 4,4 - 0,1
ECHTER TEE	0,64	110,2	110,1	116,9	117,2 + 6,4 + 0,3
ALKOHOLISCHE GETRÄNKKE	42,34	119,1	119,5	122,9	123,1 + 3,8 + 0,2
TABAKWAREN	30,84	119,5	119,5	126,4	126,4 + 5,8 -
VERZEHK IN GASTSTÄETTEN	29,61	127,7	128,8	135,3	136,0 + 5,6 + 0,5
MAHLZEITEN IN GASTSTÄETTEN	18,57	129,0	130,6	136,2	136,9 + 4,8 + 0,5
GETRÄNKKE IN GASTSTÄETTEN	11,04	125,4	125,8	133,9	134,3 + 6,8 + 0,3
KLEIDUNG, SCHUHE	102,11	129,9	130,4	136,2	136,4 + 4,6 + 0,1
KLEIDUNG INSGESAMT	81,02	127,2	127,8	133,5	133,7 + 4,6 + 0,1
1 WOLLE	24,44	130,5	130,9	135,9	135,9 + 3,8 -
KLEIDUNG AUS 1 BAUMWOLLE	14,61	130,7	131,6	138,5	138,7 + 5,4 + 0,1
1 SYNTHETISCHER FASER	21,20	118,7	119,3	124,2	124,4 + 4,3 + 0,2
1 MISCHGEMEBE	14,78	129,1	129,7	135,1	135,3 + 4,3 + 0,1
OBERBEKLEIDUNG	54,06	129,0	129,4	134,6	134,7 + 4,1 + 0,1
HERREN- UND KNABEN OBERBEKLEIDUNG	21,86	128,2	128,6	133,7	133,8 + 4,0 + 0,1
DARUNTER					
SCHNEIDERARBEIT	0,34	134,1	135,4	141,4	141,4 + 4,4 -
DAMEN- UND MAEDCHEN OBERBEKLEIDUNG	32,20	129,4	129,9	135,2	135,4 + 4,2 + 0,1
DARUNTER					
SCHNEIDERINNENARBEIT	0,50	133,6	134,7	143,4	143,9 + 8,8 + 0,3
SONSTIGE BEKLEIDUNG	26,96	123,7	124,7	131,3	131,5 + 5,5 + 0,2
LEIBWAESCHE UND SONSTIGE UNTERBEKLEIDUNG	11,83	126,8	127,7	135,3	135,5 + 6,1 + 0,1
UEBRIGE BEKLEIDUNG	15,13	121,2	122,3	128,1	128,4 + 5,0 + 0,2
SCHUHE, ZUBEHOER, REPARATUREN	21,09	140,2	140,5	146,5	146,8 + 4,5 + 0,2
DARUNTER					
SCHUHE	19,31	139,9	140,2	145,7	145,9 + 4,1 + 0,1
SCHUHREPARATUREN	1,54	141,5	143,1	153,8	154,2 + 7,8 + 0,3
WOHNUNGSMIETE	145,64	126,1	126,8	137,1	137,6 + 8,5 + 0,4
MIETE	142,47	125,6	126,2	136,3	136,8 + 8,4 + 0,4
ALTBAUWOHNUNGEN	31,48	125,3	126,2	134,7	135,3 + 7,2 + 0,4
AUS DER ZEIT VOR DEM 1. 4. 1924	14,67	123,4	124,3	131,9	132,6 + 6,7 + 0,5
AUS DER ZEIT VOM 1. 4. 1924 BIS ZUM 20. 6. 1948	16,81	126,9	127,9	137,1	137,6 + 7,6 + 0,4
NEUBAUWOHNUNGEN	110,99	125,6	126,2	136,7	137,2 + 8,7 + 0,4
SOZIALER WOHNUNGSBAU	84,63	126,2	126,8	138,9	139,4 + 9,9 + 0,4
FREIFINANZierter WOHNUNGSBAU	26,36	123,9	124,4	129,9	130,3 + 4,7 + 0,3
WASSERVERBRAUCH	3,17	152,6	154,2	172,3	172,7 + 12,0 + 0,2
ELEKTRIZITAET, GAS, BRENNSTOFFE	43,94	137,5	137,3	154,9	155,8 + 10,5 + 0,6
ELEKTRIZITAET	23,62	120,0	122,4	144,5	144,8 + 10,3 + 0,2
GAS	6,88	118,7	120,1	134,6	134,9 + 12,3 + 0,2
KOHLE UND SONSTIGE FESTE BRENNSTOFFE	8,22	148,2	151,7	167,3	167,5 + 10,4 + 0,1
DARUNTER					
KOHLE	8,09	148,4	152,0	167,6	167,8 + 10,4 + 0,1
FLUESSIGE BRENNSTOFFE (OHNE KRAFTSTOFFE)	5,42	220,5	202,1	206,4	211,8 + 4,8 + 2,6

I. PREISINDEX FÜR DIE LEBENSNAHRUNG

B. 4-PERSONEN-ARBEITNEHMERHAUSHALTE MIT MITTLEREM EINKOMMEN DES ALLEINVERDIENENDEN HAUSHALTSVORSTANDES

1970 = 100

INDEX, INDEXGRUPPE	WÄGUNGS- ANTEIL AM GESAMT- INDEX	1974 DURCH- SCHNITT	1974 AUG.	1975 JULI	1975 AUG.	VERÄNDERUNG
						AUG. 1975 GEGENÜBER AUG. 1974 IN PROZENT
GLIEDERUNG NACH GRUPPEN UND UNTERGRUPPEN (VERWENDUNGSZWECK)						
ÜBRIGE WAREN UND DIENSTLEISTUNGEN FÜR DIE HAUSHALTSFÜHRUNG	85,27	120,8	120,7	127,4	127,0	+ 5,2 - 0,3
MOBEL	16,76	126,0	127,3	132,8	132,9	+ 4,4 + 0,1
HEIMTEXTILIEN, HAUSHALTSWASCHEREI	13,70	120,0	121,7	126,1	126,2	+ 3,7 + 0,1
FUSSBODENBELAG, MATRATZEN	6,49	111,9	113,8	116,4	116,4	+ 2,3 -
SONSTIGE HEIMTEXTILIEN, HAUSHALTSWASCHEREI	7,21	127,3	128,8	134,8	135,0	+ 4,8 + 0,1
HEIZ- UND KOCHGERÄTE, BELEUCHTUNGSKÖRPER	5,82	115,5	116,4	122,8	123,0	+ 5,7 + 0,2
DARUNTER						
ÖFEN UND HERDE	2,33	117,2	118,0	123,7	124,0	+ 6,8 + 0,2
HAUSHALTSMASCHINEN UND GERÄTE	16,31	120,7	122,1	129,4	129,6	+ 6,1 + 0,2
DARUNTER						
LANGLEBIGE, HOCHWERTIGE ELEKTRISCHE HAUSHALTSMASCHINEN UND -GERÄTE	5,61	112,1	112,8	119,7	119,9	+ 6,3 + 0,2
SONSTIGE NICHELEKTRISCHE HAUSHALTSMASCHINEN UND -GERÄTE	9,71	126,5	128,4	136,2	136,4	+ 6,2 + 0,1
TAPETEN, FARBEN, BAUSTOFFE, WOHNUMREPARATUREN	4,19	137,4	138,8	147,8	148,9	+ 7,3 + 0,7
TAPETEN, FARBEN, BAUSTOFFE	3,15	139,9	138,7	147,1	147,2	+ 6,1 + 0,1
WOHNUMREPARATUREN	1,04	141,9	139,1	150,0	150,0	+ 10,7 + 2,7
WASCHEREI UND REINIGUNG	4,44	127,0	128,3	136,0	136,3	+ 6,2 + 0,2
SONSTIGE WAREN UND DIENSTLEISTUNGEN FÜR DIE HAUSHALTSFÜHRUNG	24,05	114,8	111,1	118,9	116,9	+ 5,2 - 1,7
DARUNTER						
SONSTIGE VERBRAUCHSGÜTER FÜR DIE HAUSHALTSFÜHRUNG	14,31	114,2	115,0	121,2	121,3	+ 5,5 + 0,1
DARUNTER						
WASCHMITTEL	6,85	111,8	112,3	118,1	118,2	+ 5,3 + 0,1
FREMDE REPARATUREN AM HAUSRAT	1,86	143,5	144,6	154,9	157,0	+ 8,6 + 1,4
WAREN UND DIENSTLEISTUNGEN FÜR VERKEHRZWECKE, NACHRICHTENÜBERMITTLUNG	102,13	132,6	135,6	141,4	141,6	+ 4,4 + 0,1
KRAFTFAHRZEUGE UND FAHRRAEDER	41,71	125,6	129,2	136,8	136,9	+ 6,0 + 0,1
KRAFTSTOFFE	18,59	149,3	150,4	147,9	147,4	- 2,0 - 0,3
SONSTIGE WAREN UND DIENSTLEISTUNGEN FÜR EIGENE KRAFTFAHRZEUGE	19,55	125,9	127,0	132,4	132,8	+ 4,6 + 0,3
DARUNTER						
DIENSTLEISTUNGEN FÜR EIGENE KRAFTFAHRZEUGE	7,66	121,2	121,7	125,7	126,2	+ 3,7 + 0,4
REPARATUREN AM EIGENEN KRAFTFAHRZEUG	5,15	151,6	153,7	163,4	164,2	+ 6,8 + 0,5
FREMDE VERKEHRSDIENSTLEISTUNGEN	15,07	135,4	137,8	151,4	152,6	+ 10,7 + 0,8
DARUNTER						
ÖFFENTLICHE VERKEHRSMITTEL	8,84	136,3	137,8	151,1	153,2	+ 11,2 + 1,4
BUNDESBAHN	5,57	134,7	137,4	152,5	152,5	+ 11,0 -
FLUGVERKEHR	0,66	129,7	141,0	146,2	146,2	+ 3,7 -
NACHRICHTENÜBERMITTLUNG	7,21	141,7	152,6	155,4	155,4	+ 1,8 -
FERNSPRECHGEBÜHREN	5,37	136,3	145,1	145,1	145,1	-
POSTGEBÜHREN	1,84	157,4	174,7	185,5	185,5	+ 6,2 -
WAREN UND DIENSTLEISTUNGEN FÜR DIE KÖRPER- UND GESUNDHEITSPFLEGE	33,87	126,1	127,6	134,3	134,7	+ 6,6 + 0,3
WAREN UND DIENSTLEISTUNGEN FÜR DIE KÖRPERPFLEGE	23,11	123,3	124,6	131,7	132,0	+ 5,9 + 0,2
GEBRAUCHSGÜTER FÜR DIE KÖRPERPFLEGE	2,72	116,5	117,4	124,2	124,4	+ 6,0 + 0,2
VERBRAUCHSGÜTER FÜR DIE KÖRPERPFLEGE	13,00	115,7	117,1	122,6	122,8	+ 4,9 + 0,2
FRISURLEISTUNGEN	7,39	139,0	140,5	150,6	150,9	+ 7,4 + 0,2
WAREN UND DIENSTLEISTUNGEN FÜR DIE GESUNDHEITSPFLEGE	10,76	132,1	134,1	139,9	140,5	+ 4,8 + 0,4
GEBRAUCHSGÜTER FÜR DIE GESUNDHEITSPFLEGE	1,71	126,1	127,2	135,5	135,9	+ 6,8 + 0,3
VERBRAUCHSGÜTER FÜR DIE GESUNDHEITSPFLEGE	4,87	120,4	121,7	126,7	126,7	+ 4,1 -
DARUNTER						
PRAEPARATE ZUR INNEREN ANWENDUNG	4,48	120,1	121,4	125,9	125,9	+ 3,7 -
PRAEPARATE ZUR AUßEREN ANWENDUNG	0,39	123,1	125,3	135,9	136,0	+ 6,5 + 0,1
ARZT-, KRANKENHAUS- UND SONSTIGE DIENSTLEISTUNGEN	4,18	148,2	151,3	157,2	158,3	+ 4,6 + 0,7
WAREN UND DIENSTLEISTUNGEN FÜR BILDUNGS- UND UNTERHALTUNGSZWECKE	68,69	124,3	125,3	132,4	132,6	+ 6,8 + 0,2
DARUNTER						
RUNDUNK-, FERNSEH- UND PHONOGERÄTE (OHNE ZUBEHÖRTEILE)	7,48	103,0	103,4	103,8	103,6	+ 0,2 - 0,2
FOTO- UND KINOAPPARATE (OHNE ZUBEHÖRTEILE)	0,95	97,8	97,7	97,1	97,0	- 0,7 - 0,1
BÜCHER, ZEITUNGEN, ZEITSCHRIFTEN	11,60	129,3	129,9	141,4	141,6	+ 9,0 + 0,1
KOSTEN FÜR THEATER, KINO UND SPORTVERANSTALTUNGEN	3,51	134,9	136,1	146,0	146,4	+ 7,6 + 0,3
SONSTIGE WAREN UND DIENSTLEISTUNGEN FÜR BILDUNGS- UND UNTERHALTUNGSZWECKE	42,92	127,2	128,5	135,7	135,9	+ 5,8 + 0,1
DARUNTER						
GEBRAUCHSGÜTER (BILDUNGS- UND UNTERHALTUNGSZWECKE)	13,83	123,7	125,2	133,0	133,3	+ 6,5 + 0,2
SONSTIGE VERBRAUCHSGÜTER FÜR (BILDUNGS- UND UNTERHALTUNGSZWECKE)	5,72	126,4	130,0	139,4	139,0	+ 6,9 - 0,3
DIENSTLEISTUNGEN (BILDUNGS- UND UNTERHALTUNGSZWECKE)	18,96	129,8	130,3	136,7	137,1	+ 5,2 + 0,3
PERSÖNLICHE AUSSTATTUNG, SONSTIGE WAREN UND DIENSTLEISTUNGEN	50,00	128,8	130,0	132,1	135,1	+ 3,9 + 2,3
PERSÖNLICHE WAREN	6,59	131,2	132,7	138,6	138,9	+ 4,7 + 0,2
DIENSTLEISTUNGEN	43,41	128,5	129,6	131,2	134,5	+ 3,8 + 2,5
DARUNTER						
GESELLSCHAFTSREISEN	16,47	126,9	133,0	135,4	144,2	+ 8,4 + 6,5
DIENSTLEISTUNGEN DER BANKEN	0,13	124,9	125,3	153,1	153,1	+ 22,2 -
DIENSTLEISTUNGEN DER VERSICHERUNGEN	16,57	140,9	137,7	137,7	137,7	-

I. PREISINDEX FÜR DIE LEBENSHALTUNG

1970 = 100

INDEX, INDEXGRUPPE	WÄGUNGS- ANTEIL AM GESAMT- INDEX	1974 DURCH- SCHNITT	VERÄNDERUNG AUG. 1975 GEGENÜBER AUG. JULI 1974 1975 IN PROZENT		
			1974 AUG.	1975 JULI	1975 AUG.
C. 4-PERSONEN-HAUSHALTE VON ANGESTELLTEN UND BEAMTEN MIT HÖHEREM EINKOMMEN					
GESAMTLEBENSHALTUNG	1000	127,1	127,9	135,2	135,3 + 5,8 + 0,1
GESAMTLEBENSHALTUNG OHNE BESONDERS ERNTE-, SAISON- UND WITTERUNGSABHÄNGIGE NAHRUNGSMITTEL SOWIE OHNE BLUMEN, KOHLE UND HEIZÖL	954,62	126,3	127,6	134,2	134,7 + 5,6 + 0,4
BES. ERNTE-, SAISON- U. WITTERUNGSABH. NAHRUNGS- SOWIE BLUMEN, KOHLE U. HEIZÖL	45,38	143,0	133,9	156,7	147,5 +10,2 - 5,9
GESAMTLEBENSHALTUNG OHNE BES. ERNTE-, SAISON- U. WITTERUNGSABH. NAHRUNGSMITTEL	971,72	127,0	128,0	134,6	135,1 + 5,5 + 0,4
BESONDERS ERNTE-, SAISON- UND WITTERUNGSABHÄNGIGE NAHRUNGSMITTEL	28,28	130,7	124,7	155,0	141,2 +13,2 - 8,9
GLIEDERUNG NACH HAUPTGRUPPEN (VERWENDUNGSZWECK)					
NAHRUNGS- UND GENUSSMITTEL	267,15	123,5	123,3	131,7	130,6 + 5,9 - 0,8
KLEIDUNG, SCHUHE	99,75	129,9	130,5	136,2	136,4 + 4,5 + 0,1
WOHNUNGSMIETE	131,07	126,3	127,0	136,2	136,7 + 7,6 + 0,4
ELEKTRIZITÄT, GAS, BRENNSTOFFE	35,35	144,5	143,0	160,1	161,4 +12,9 + 0,8
ÜBRIGE WAREN UND DIENSTLEISTUNGEN FÜR DIE HAUSHALTSFÜHRUNG	97,11	122,0	121,7	128,6	128,1 + 5,3 - 0,4
WAREN UND) VERKEHRSZWECKE, NACHRICHTENUEBERMITTLUNG	141,54	133,8	137,0	142,3	142,4 + 3,9 + 0,1
DIENST-) FÜR DIE KÖRPER- UND- GESUNDHEITSPFLEGE	61,03	134,9	136,8	145,7	146,2 + 6,9 + 0,3
LEISTUNGEN) BILDUNGS- UND UNTERHALTUNGSZWECKE	78,73	122,2	122,9	130,2	130,5 + 6,2 + 0,2
PERSÖNLICHE AUSSTATTUNG, SONSTIGE WAREN UND DIENSTLEISTUNGEN	88,27	122,5	124,2	126,2	129,0 + 3,9 + 2,2
D. 2-PERSONEN-HAUSHALTE VON RENTEN- UND SOZIALHILFEEMPFAHRENDEN					
GESAMTLEBENSHALTUNG	1000	126,3	126,6	136,0	135,6 + 7,1 - 0,3
GESAMTLEBENSHALTUNG OHNE BESONDERS ERNTE-, SAISON- UND WITTERUNGSABHÄNGIGE NAHRUNGSMITTEL SOWIE OHNE BLUMEN, KOHLE UND HEIZÖL	901,56	124,9	125,9	133,7	134,2 + 6,6 + 0,4
BES. ERNTE-, SAISON- U. WITTERUNGSABH. NAHRUNGS- SOWIE BLUMEN, KOHLE U. HEIZÖL	98,44	139,1	133,5	156,6	148,2 +11,0 - 5,4
GESAMTLEBENSHALTUNG OHNE BES. ERNTE-, SAISON- U. WITTERUNGSABH. NAHRUNGSMITTEL	941,55	126,0	126,7	134,8	135,2 + 6,7 + 0,3
BESONDERS ERNTE-, SAISON- UND WITTERUNGSABHÄNGIGE NAHRUNGSMITTEL	58,45	130,8	124,7	155,2	141,3 +13,3 - 9,0
GLIEDERUNG NACH HAUPTGRUPPEN (VERWENDUNGSZWECK)					
NAHRUNGS- UND GENUSSMITTEL	438,14	123,4	122,9	132,0	130,5 + 6,2 - 1,1
KLEIDUNG, SCHUHE	70,16	131,3	132,0	138,1	138,3 + 4,8 + 0,1
WOHNUNGSMIETE	199,46	125,2	125,9	136,3	136,9 + 8,7 + 0,4
ELEKTRIZITÄT, GAS, BRENNSTOFFE	75,26	139,2	139,4	155,4	156,2 +12,1 + 0,5
ÜBRIGE WAREN UND DIENSTLEISTUNGEN FÜR DIE HAUSHALTSFÜHRUNG	79,88	122,5	121,9	129,7	129,4 + 6,2 - 0,2
WAREN UND) VERKEHRSZWECKE, NACHRICHTENUEBERMITTLUNG	37,74	138,7	145,5	155,2	159,7 + 7,0 + 0,3
DIENST-) FÜR DIE KÖRPER- UND- GESUNDHEITSPFLEGE	35,03	126,5	127,9	135,7	136,0 + 6,3 + 0,2
LEISTUNGEN) BILDUNGS- UND UNTERHALTUNGSZWECKE	42,73	127,8	129,2	137,1	137,2 + 6,2 + 0,1
PERSÖNLICHE AUSSTATTUNG, SONSTIGE WAREN UND DIENSTLEISTUNGEN	21,60	121,6	123,7	126,0	128,8 + 4,1 + 2,2
GLIEDERUNG NACH BEDARFSGRUPPEN					
ERNAHRUNG	338,08	125,4	124,6	135,4	133,5 + 7,1 - 1,4
GETRÄNKE UND TABAKWAREN	100,06	116,6	117,1	120,4	120,5 + 2,9 + 0,1
WOHNUNG	202,48	125,4	126,1	136,6	137,2 + 8,8 + 0,4
HEIZUNG UND BELEUCHTUNG	77,39	138,7	138,9	154,7	155,5 +12,0 + 0,5
HAUSRAT	69,67	121,7	121,2	128,0	127,4 + 5,1 - 0,5
BEKLEIDUNG	70,97	131,4	132,0	138,2	138,4 + 4,8 + 0,1
REINIGUNG UND KÖRPERPFLEGE	58,12	123,0	124,3	131,4	131,7 + 3,0 + 0,2
BILDUNG, UNTERHALTUNG UND ERHOLUNG	43,73	128,5	130,6	138,0	139,5 + 6,8 + 1,1
VERKEHR	39,50	139,0	145,4	154,7	155,1 + 6,7 + 0,3
E. EINFACHE LEBENSHALTUNG EINES KINDES					
GLIEDERUNG NACH HAUPTGRUPPEN (VERWENDUNGSZWECK)					
GESAMTLEBENSHALTUNG	1000	129,4	129,0	141,3	139,0 + 7,8 - 1,6
NAHRUNGSMITTEL	497,97	128,8	126,7	141,9	136,9 + 8,1 - 3,5
KLEIDUNG, SCHUHE	149,00	131,5	132,4	138,7	138,9 + 4,9 + 0,1
WOHNUNGSMIETE	146,69	123,8	124,4	134,9	135,5 + 6,9 + 0,4
ELEKTRIZITÄT, GAS, BRENNSTOFFE	41,35	147,0	148,5	166,6	167,2 +12,6 + 0,4
ÜBRIGE WAREN UND DIENSTLEISTUNGEN FÜR DIE HAUSHALTSFÜHRUNG	50,97	124,8	126,0	132,8	133,0 + 5,6 + 0,2
WAREN UND) VERKEHRSZWECKE, NACHRICHTENUEBERMITTLUNG	19,84	138,6	142,2	155,2	157,5 +10,8 + 1,5
DIENST-) FÜR DIE KÖRPER- UND GESUNDHEITSPFLEGE	45,77	128,8	130,4	139,6	139,9 + 7,3 + 0,2
LEISTUNGEN) BILDUNGS- UND UNTERHALTUNGSZWECKE	48,41	134,1	135,7	145,2	145,4 + 7,1 + 0,1
GLIEDERUNG NACH BEDARFSGRUPPEN					
GESAMTLEBENSHALTUNG	1000	129,4	129,0	141,3	139,0 + 7,8 - 1,6
ERNAHRUNG	497,97	128,8	126,7	141,9	136,9 + 8,1 - 3,5
WOHNUNG	146,69	123,8	124,4	134,9	135,5 + 6,9 + 0,4
HEIZUNG UND BELEUCHTUNG	41,35	147,0	148,5	166,6	167,2 +12,6 + 0,4
HAUSRAT	39,12	127,0	128,4	135,3	135,4 + 5,5 + 0,1
BEKLEIDUNG	149,00	131,5	132,4	138,7	138,9 + 4,9 + 0,1
REINIGUNG UND KÖRPERPFLEGE	57,62	126,5	127,8	136,6	136,8 + 7,0 + 0,1
BILDUNG UND UNTERHALTUNG	48,41	134,1	135,7	145,2	145,4 + 7,1 + 0,1
VERKEHR	19,84	138,6	142,2	155,2	157,5 +10,8 + 1,5

II. INDEX DER EINZELHANDELSPREISE

A. INSTITUTIONELLE GLIEDERUNG

1970 = 100

NR. DER SYSTEMATIK	INDEX, INDEXGRUPPE	NACH WIRTSCHAFTSGRUPPEN	WÄGUNGSGE- ANTEIL AM GESAMT- INDEX	VERÄNDERUNG AUG. 1975 GEGENÜBER AUG. JULI 1974 1975 IN PROZENT				
				1974 DURCH- SCHNITT	1974 AUG.	1975 JULI	1975 AUG.	1975 IN PROZENT
43	EINZELHANDEL INSGESAMT		1000	125,9	126,7	134,7	134,2	+ 5,9 - 0,4
	DARUNTER							
43 1 *)	EH. M. NAHRUNGS- UND GENUSSMITTELN UND GEMISCHTWAREN		341,97	123,6	123,4	133,3	131,6	+ 6,6 - 1,3
43 2	EH. M. BEKLEIDUNG, WAESCHE, AUSSTATTUNGS- UND SPORTARTIKELN SOWIE MIT SCHUHEN		203,97	129,1	129,8	136,1	136,2	+ 4,9 + 0,1
43 3	EH. M. EISEN- UND METALLWAREN SOWIE MIT HAUSRAT UND WOHNBEDARF AUS KUNSTSTOFFEN, GLAS, FEINKERAMIK UND HOLZ (A.N.G.)		65,35	126,1	127,6	134,2	134,3	+ 5,3 + 0,1
43 4	EH. M. ELEKTROTECHN., FEINMECH. UND OPT. ERZEUGN., SCHMUCK-, LEGER-, GALANTERIE- UND SPIELWAREN SOWIE MIT MUSIKINSTRUMENTEN		49,26	123,2	124,6	129,9	130,1	+ 4,4 + 0,2
43 5	EH. M. PAPIERWAREN UND DRUCKERZEUGNISSEN		21,43	125,4	126,8	136,5	136,6	+ 7,7 + 0,1
43 6	EH. M. PHARMAZ., ORTHOPAEDISCHEN, MEDIZIN. UND KOSMETISCHEN ARTIKELN SOWIE MIT PUTZ- UND REINIGUNGSMITTELN		53,41	121,7	123,2	128,1	128,3	+ 4,1 + 0,2
43 7	EH. M. KOHLE, SONSTIGEN FESTEN BRENNSTOFFEN UND MINERALÖLERZEUGNISSEN		32,97	152,1	153,3	166,1	166,6	+ 8,7 + 0,3
43 8	EH. M. FAHRZEUGEN, MASCHINEN UND BUERDEINRICHTUNGEN		99,84	124,1	126,6	133,6	133,7	+ 5,6 + 0,1
43 9	EH. M. SONSTIGEN WAREN		14,19	123,8	121,3	130,5	128,0	+ 5,5 - 1,9
	NACH WIRTSCHAFTSUNTERGRUPPEN UND -KLASSEN							
43 1 *)	EINZELHANDEL MIT NAHRUNGS- UND GENUSSMITTELN UND GEMISCHTWAREN		341,97	123,6	123,4	133,3	131,6	+ 6,6 - 1,3
	DARUNTER							
43 10 *)	EH. M. NAHRUNGS- UND GENUSSMITTELN VERSCH. ART (OHNE AUSGEPRÄGTE SCHWERPUNKT) UND GEMISCHTWAREN		264,87	123,6	123,6	133,4	131,8	+ 6,6 - 1,2
43 14 0	EH. M. KARTOFFELN, GEMÜSE, OBST UND SUEDFRUECHTEN		11,43	123,2	118,8	153,7	139,0	+17,0 - 9,6
43 14 1	EH. M. MILCH, MILCHERZEUGNISSEN, FETTWAREN UND EIERN		19,89	124,0	124,5	132,4	132,7	+ 8,6 + 0,2
43 14 2	EH. M. FISCHEN UND FISCHERZEUGNISSEN		3,70	150,9	148,0	147,2	147,5	- 0,3 + 0,2
43 14 4	EH. M. SUESSWAREN		2,82	119,2	116,1	121,9	122,3	+ 5,3 + 0,3
43 14 5	EH. M. KAFFEE, TEE UND KAKAO		3,88	111,2	112,2	112,7	112,9	+ 0,6 + 0,2
43 16	EH. M. GETRAENKEN		4,77	118,9	117,4	119,6	119,7	+ 2,0 + 0,1
43 19	EH. M. TABAKWAREN		23,13	119,9	120,1	127,0	127,0	+ 5,7 -
43 2	EINZELHANDEL MIT BEKLEIDUNG, WAESCHE, AUSSTATTUNGS- UND SPORTARTIKELN SOWIE MIT SCHUHEN		203,97	129,1	129,8	136,1	136,2	+ 4,9 + 0,1
	DAVON							
43 20	EH. M. TEXTILWAREN INSGESAMT		169,68	127,3	128,1	134,5	134,6	+ 5,1 + 0,1
43 22	EH. M. TEXTILWAREN VERSCHIEDENER ART (OHNE AUSGEPR. SCHWERPUNKT)		75,56	127,0	127,9	134,6	134,8	+ 5,4 + 0,1
43 23	EH. M. OBERBEKLEIDUNG (OHNE EH. M. WIRK- UND STRICKWAREN)		60,42	128,1	128,5	134,3	134,4	+ 4,6 + 0,1
43 28	EH. M. WAESCHE, WIRK-, STRICK- UND TEXTILKURZWAREN SOWIE MIT SCHNEIDERBEDARF		17,40	127,8	128,8	136,1	136,3	+ 5,8 + 0,1
43 28	EH. M. SCHUHEN UND SCHUHWAREN		34,29	137,6	138,0	144,0	144,2	+ 4,5 + 0,1
43 3	EINZELHANDEL MIT EISEN- UND METALLWAREN SOWIE MIT HAUSRAT UND WOHNBEDARF AUS KUNSTSTOFFEN, GLAS, FEINKERAMIK UND HOLZ (A.N.G.)		65,35	126,1	127,6	134,2	134,3	+ 5,3 + 0,1
	DAVON							
43 30	EH. M. EISEN-, METALL- UND KUNSTSTOFFWAREN (A.N.G.) (OHNE EH. M. WAFFEN, MUNITION UND JAGDARTIKELN)		22,33	126,1	127,8	136,2	136,4	+ 6,7 + 0,1
OHNE 43308	EH. M. FEINKERAMISCHEN ERZEUGNISSEN UND GLASWAREN FUER DEN HAUSHALT		3,75	127,6	129,4	136,6	136,8	+ 5,7 + 0,1
43 33	EH. M. MOEBELN UND SONSTIGEN EINRICHTUNGSGEGENSTAENDEN (OHNE EH. M. GEBRAUCHTEN MOEBELN UND ANTIQUITÄTEN)		39,27	125,7	127,2	132,8	132,9	+ 4,5 + 0,1
43 4	EINZELHANDEL MIT ELEKTROTECHN., FEINMECH. UND OPTISCHEN ERZEUGNISSEN, SCHMUCK-, LEGER-, GALANTERIE- UND SPIELWAREN SOWIE MIT MUSIKINSTRUMENTEN		49,26	123,2	124,6	129,9	130,1	+ 4,4 + 0,2
	DARUNTER							
43 40	EH. M. ELEKTROTECHN. ERZEUGNISSEN (A.N.G.), RUNDUNK-, FERNSEH- UND PHONOGERÄTEN SOWIE MIT LEUCHTEN		21,63	109,2	110,0	113,3	113,2	+ 2,9 - 0,1
43 5	EINZELHANDEL MIT PAPIERWAREN UND DRUCKERZEUGNISSEN		21,43	125,4	126,8	136,5	136,6	+ 7,7 + 0,1
43 6	EINZELHANDEL MIT PHARMAZ., ORTHOPAED., MEDIZIN. UND KOSMETISCHEN ARTIKELN SOWIE MIT PUTZ- UND REINIGUNGSMITTELN		53,41	121,7	123,2	128,1	128,3	+ 4,1 + 0,2
	DARUNTER							
43 60 0	APOTHEKEN		29,68	121,5	123,0	126,9	127,1	+ 3,3 + 0,2
43 60 4	ORIGIEREN		18,97	122,7	124,2	130,3	130,5	+ 5,1 + 0,2
43 7	EINZELHANDEL MIT KOHLE, SONSTIGEN FESTEN BRENNST. UND MINERALÖLERZEUGN.		32,97	152,1	153,3	166,1	166,6	+ 8,7 + 0,3
	DAVON							
43 70	EH. M. BRENNSTOFFEN		29,67	151,6	152,9	167,5	168,0	+ 9,9 + 0,3
43 75	EH. M. MINERALÖLERZEUGNISSEN (TANKSTELLEN-ABSATZ IN EIGENEM NAFEN)		3,30	157,7	157,8	154,2	154,4	- 2,2 + 0,1
43 8	EINZELHANDEL MIT FAHRZEUGEN, MASCHINEN UND BUERDEINRICHTUNGEN		99,84	124,1	126,6	133,6	133,7	+ 5,6 + 0,1
	DARUNTER							
43 80	EH. M. FAHRZEUGEN, DEREN TEILEN UND ZUBEHÖR		75,68	122,5	125,3	131,5	131,7	+ 5,1 + 0,2
43 9	EINZELHANDEL MIT SONSTIGEN WAREN		14,19	123,8	121,3	130,5	128,0	+ 5,5 - 1,9

*) EINSCHLIESSLICH 43 04
EH. M. = EINZELHANDEL MIT

A.N.G. = ANDERWEITIG NICHT GENAMNT

II. INDEX DER EINZELHANDELSPREISE

B. WARENGLIEDERUNG

1970 = 100

INDEX, INDEXGRUPPE	NACH HAUPTGRUPPEN	WÄHRUNGS- ANTEIL AM GESAMT- INDEX	VERÄNDERUNG AUG. 1975 GEGENÜBER AUG. JULI 1974 1975 IN PROZENT			
			1974 DURCH- SCHNITT	1974 AUG.	1975 JULI	1975 AUG.
EINZELHANDEL INSGESAMT		1000	125,9	126,7	134,7	134,2 + 5,9 - 0,4
EINZELHANDEL OHNE BES. ERNTE-, SAISON- U. WITTERUNGSABH. NAHRUNGSMITTEL SOWIE OHNE BLUMEN, KOHLE U. HEIZÖL		925,32	125,0	126,1	132,7	132,9 + 5,4 + 0,2
BES. ERNTE-, SAISON- U. WITTERUNGSABH. NAHRUNGSM. SOWIE BLUMEN, KOHLE U. HEIZÖL		74,68	137,9	133,1	158,9	149,6 +12,4 - 5,9
NAHRUNGS- UND GENUSSMITTEL		340,09	123,6	123,4	133,3	131,5 + 6,6 - 1,4
KLEIDUNG, SCHUHE		227,28	129,5	130,1	136,5	136,7 + 5,1 + 0,1
BRENNSTOFFE		29,90	153,1	154,2	169,0	169,6 +10,0 + 0,4
UEBRIGE WAREN FUER DIE HAUSHALTSFUEHRUNG		178,83	124,4	125,5	133,2	133,1 + 6,1 - 0,1
) VERKEHRSSZWECKE		74,90	124,7	127,7	133,4	133,5 + 4,5 + 0,1
WAREN FUER) DIE KOERPER- UND GESUNDHEITSPFLEGE		52,29	122,5	124,0	129,4	129,6 + 4,5 + 0,2
) BILDUNGS- UND UNTERHALTUNGSZWECKE		74,09	118,2	119,2	125,1	125,1 + 4,9 -
PERSOENLICHE AUSSTATTUNG, SONSTIGE WAREN		22,62	142,3	144,5	151,2	151,5 + 4,8 + 0,2
NACH GRUPPEN UND UNTERGRUPPEN						
NAHRUNGS- UND GENUSSMITTEL		340,09	123,6	123,4	133,3	131,5 + 6,6 - 1,4
NAHRUNGSMITTEL		260,10	125,9	125,6	137,5	135,2 + 7,6 - 1,7
FLEISCH UND FLEISCHWAREN, FISCHE UND FISCHWAREN		46,93	126,8	126,2	130,3	131,1 + 3,9 + 0,6
FLEISCH UND FLEISCHWAREN		35,46	124,0	123,3	127,4	128,4 + 4,1 + 0,8
FISCHE UND FISCHWAREN		11,48	135,9	135,7	139,3	139,4 + 2,7 + 0,1
EIER		8,69	131,8	118,9	117,0	117,1 - 1,5 + 0,1
MILCH, KAESE, BUTTER		53,62	123,0	124,0	133,0	133,4 + 7,6 + 0,3
SPEISEFETTE- UND ÖLE (OHNE BUTTER)		17,53	136,4	141,5	152,5	151,0 + 6,7 - 1,0
BROT UND BACKWAREN		23,64	137,6	138,8	146,6	147,0 + 5,9 + 0,3
MEHL, NAEHRMITTEL, KARTOFFELERZEUGNISSE		23,97	125,4	126,5	130,7	130,7 + 3,3 -
KARTOFFELN		6,78	107,2	100,8	177,7	151,8 +50,6 -14,6
GEMUESE, OBST UND MARMELADE		37,41	127,5	123,5	150,8	137,3 +11,2 - 9,0
FRISCHGEMUESE		10,20	128,1	102,9	135,8	115,3 +12,1 -15,1
GEMUESEKONSERVEN		4,88	114,4	115,0	122,6	122,7 + 6,7 + 0,1
FRISCHOBST		16,08	132,3	138,2	177,7	159,3 +15,3 -10,4
OBSTKONSERVEN, TROCKENOBST		4,08	124,6	124,5	127,2	127,0 + 0,4 - 0,2
MARMELADE		2,20	122,3	123,2	129,4	129,7 + 5,3 + 0,2
ZUCKER, SUESSWAREN		32,76	117,4	118,5	130,8	131,7 +11,1 + 0,7
GEMUERZE UND AENNLICHE BACK- UND SPEISEZUTATEN		2,37	118,9	119,9	126,5	126,6 + 5,6 + 0,1
ALKOHOLFREIE GETRAENKE		6,40	120,8	121,1	125,7	125,8 + 5,9 + 0,1
GENUSSMITTEL		79,99	116,1	116,4	119,6	119,6 + 2,7 -
BOHNENKAFFEE		15,40	104,6	105,9	100,3	100,2 - 5,4 - 0,1
ECHTER TEE		1,20	110,2	110,2	117,1	117,4 + 6,5 + 0,3
ALKOHOLISCHE GETRAENKE		26,37	119,0	119,4	122,2	122,4 + 2,5 + 0,2
TABAKWAREN		37,02	119,0	119,0	125,8	125,8 + 5,7 -
KLEIDUNG, SCHUHE		227,28	129,5	130,1	136,5	136,7 + 5,1 + 0,1
OBERBEKLEIDUNG		121,99	129,0	129,4	135,3	135,4 + 4,6 + 0,1
HERREN- UND KNABENOBEBEKLIEDUNG		40,79	127,6	127,9	133,2	133,2 + 4,1 -
DAMEN- UND MÄDCHENOBEBEKLIEDUNG		81,20	129,5	130,1	136,4	136,5 + 4,9 + 0,1
SONSTIGE BEKLEIDUNG		68,95	125,0	126,0	133,6	133,9 + 6,3 + 0,2
SCHUHE		36,34	140,2	140,5	146,3	146,5 + 4,3 + 0,1
BRENNSTOFFE		29,90	153,1	154,2	169,0	169,6 +10,0 + 0,4
UEBRIGE WAREN FUER DIE HAUSHALTSFUEHRUNG		178,83	124,4	125,5	133,2	133,1 + 6,1 - 0,1
MOEBEL		42,18	127,1	128,5	133,7	133,8 + 4,1 + 0,1
HEIMTEXTILIEN, HAUSHALTSWAESCHE		37,98	123,8	125,4	133,5	133,7 + 6,6 + 0,1
HEIZ- UND KOCHGERAETE, BELEUCHTUNGSKOERPER		7,25	115,7	116,7	124,0	124,2 + 6,4 + 0,2
HAUSHALTSMASCHINEN UND -GERAETE		40,35	123,1	124,6	132,5	132,7 + 8,5 + 0,2
DARUNTER		11,29	112,4	113,0	121,1	121,2 + 7,3 + 0,1
LANGELEBIGE, HOCHWERTIGE ELEKTR. HAUSHALTSMASCHINEN UND -GERAETE		6,15	135,3	138,0	146,2	146,3 + 8,0 + 0,1
TAPETEN, FARBEN, BAUSTOFFE		44,92	123,3	123,2	132,7	132,0 + 7,1 - 0,5
SONSTIGE WAREN FUER DIE HAUSHALTSFUEHRUNG						
WAREN FUER VERKEHRSSZWECKE		74,90	124,7	127,7	133,4	133,5 + 4,5 + 0,1
KRAFTFAHRZEUGE UND FAHRRADER		56,02	125,3	129,0	136,1	136,2 + 5,6 + 0,1
KRAFTSTOFFE		4,43	155,9	156,8	162,8	162,7 - 2,6 - 0,1
SONSTIGE WAREN FUER EIGENE KRAFTFAHRZEUGE		14,45	112,1	113,1	117,2	117,2 + 3,6 -
WAREN FUER DIE KOERPER- UND GESUNDHEITSPFLEGE		52,29	122,5	124,0	129,4	129,6 + 4,5 + 0,2
WAREN FUER DIE KOERPERPFLEGE		13,92	118,5	119,9	126,6	126,9 + 5,8 + 0,2
WAREN FUER DIE GESUNDHEITSPFLEGE		38,37	123,9	125,4	130,5	130,6 + 4,1 + 0,1
DARUNTER		26,12	120,6	122,1	126,0	126,2 + 3,4 + 0,2
PRAEPARATE ZUR INNEREN ANWENDUNG						
WAREN FUER BILDUNGS- UND UNTERHALTUNGSZWECKE		74,09	118,2	119,2	125,1	125,1 + 4,9 -
RUNDUNK-, FERNSEH- UND PHONOGERAETE UND DEREN ZUBEHOERTEILE		15,53	103,6	104,0	104,2	104,0 - - 0,2
FOTO- UND KINOAPPARATE UND DEREN ZUBEHOERTEILE		4,72	98,8	98,8	100,3	100,2 + 1,4 - 0,1
BUECHER, ZEITUNGEN, ZEITSCHRIFTEN		15,02	122,3	122,2	132,2	132,4 + 8,3 + 0,2
SONSTIGE WAREN FÜR BILDUNGS- UND UNTERHALTUNGSZWECKE		38,82	124,6	126,5	133,7	133,8 + 5,8 + 0,1
PERSOENLICHE AUSSTATTUNG, SONSTIGE WAREN		22,62	142,3	144,5	151,2	151,5 + 4,8 + 0,2
UHREN, ECHTER SCHMUCK		9,60	156,3	160,0	168,4	168,7 + 5,4 + 0,2
SONSTIGE PERSOENLICHE AUSSTATTUNG		13,02	131,9	133,1	138,5	138,9 + 4,4 + 0,3

III. VERBRAUCHERPREISE

WARE	EINHEIT	1974	1975	1974	1975	
		AUG.	AUG.	AUG.	AUG.	
		PREIS IN CM		1970 = 100		
NAHRUNGS- UND GENUSSMITTEL						
RINDFLEISCH ZUM KOCHEN, VON DER QUERRIPPE, WIE GEWACHSEN	1 KILLO	7,91	8,37	8,45*	126,1	133,8
RINDFLEISCH ZUM SCHMOREN BZW. BRATEN, AUS DER KEULE, OHNE KNOCHEN	1 KILLO	13,14	14,35	14,17*	131,1	140,2
RINDFLEISCH, LENDENFILET	1 KILLO	29,40	27,20	27,40*	145,3	154,7
ROASTBEEF	1 KILLO	19,11	20,90	21,10*	136,9	145,7
SCHWEINEBAUCHFLEISCH, FRISCH, WIE GEWACHSEN	1 KILLO	5,10	5,45	5,54*	110,5	117,7
SCHWEINEBRATEN, FRISCH, SCHULTER, OHNE KNOCHEN UND OHNE FETT	1 KILLO	10,45	10,88	11,04*	113,9	118,8
SCHWEINEFLEISCH, KOTELETT, OHNE FILET	1 KILLO	9,53	10,10	10,33*	114,3	121,3
SCHWEINELEBER, FRISCH	1 KILLO	8,44	8,48	8,53	110,6	111,6
KALBSSCHNITZEL	1 KILLO		22,60	22,80*		136,4
SUPPENHUNH, KOCHFERTIG, HANDELSKLASSE A (TIEFKUEHLKOST)	1 KILLO	4,05	3,66	3,66*	108,3	102,1
BRATHAENHCHEN, BRATFERTIG, HANDELSKLASSE A (TIEFKUEHLKOST)	1 KILLO	4,63	4,44	4,45*	114,8	112,9
CERVELATWURST, SPITZENQUALITAET	1 KILLO	16,68	17,21	17,30*	124,3	127,9
SALAMI INLAENDISCHER HERKUNFT, UNGARISCHE ART, SPITZENQUALITAET	1 KILLO		17,15	17,23*	126,2	129,2
STREICHMETTWURST (BRAUNSCHWEIGER ART), SPITZENQUALITAET	1 KILLO		10,45	10,52*	125,9	130,0
KALBSLEBERWURST	1 KILLO	12,40	12,61	12,66*	125,0	127,9
FLEISCHWURST (BRUEHWURST), EINFACHE QUALITAET	1 KILLO		7,31	7,37*		130,6
JAGDWURST, MITTELQUALITAET	1 KILLO	10,62	10,92	11,01*	126,7	131,0
GEKOECHTER SCHINKEN (HINTERSCHINKEN)	1 KILLO	16,91	17,37	17,46*	124,4	127,5
SCHINKENSPECK, MAGER	1 KILLO	16,46	17,29	17,41*	121,4	124,7
BAUCHSPECK, GERAUCHERT, MAGER	1 KILLO		8,54	8,61	118,5	121,9
RINDSQUALASCH, IN DOSEN ZU ETWA 400 G NETTO, MARKENWARE	1 KILLO		7,57	7,58*		107,0
BOCKWURST, IN DOSEN ZU ETWA 360 G WURSTEINWAAGE, MARKENWARE	1 KILLO		10,28	10,35*		128,8
FLEISCHSALAT, IN PACKUNGEN ZU ETWA 200 G	1 KILLO		6,94	6,98*	124,3	129,0
EIER-RAVIOLI MIT PASTETENFUELLUNG IN TOMATENSOSSE	1/1 DOSE	2,34	2,50	2,51*	104,0	109,7
SEEFISCH, KABELJAU (DORSCH) IN STUECKEN (KEIN FILET), FRISCH						
IN EIS (NICHT SEEGEFROSTET)	1 KILLO	7,57	7,67	7,29*	160,2	153,9
SEELACHSFILET	1 KILLO	6,30	5,75	5,71*	159,8	144,7
ROTBARSCH/GOLDBARSCH-FILET	1 KILLO	9,31	10,05	9,78*	143,1	156,1
ROTBARSCH/GOLDBARSCH-FILET IN PACKUNGEN ZU ETWA 400 G (TIEFKUEHLKOST)	1 KILLO	8,59	9,58	9,55*	133,9	144,6
HERINGE IN TOMATENSOSSE, IN DOSEN ZU 190 BIS 200 G	1 DOSE	1,30	1,39	1,39*	135,3	144,2
DELSARDINEN OHNE HAUT UND OHNE GRAETEN, IN OLIVENDEL (1/4 CLUB, 30 MM, DOSE NETTO 125 G)	1 DOSE	1,62	1,64	1,65*	116,1	121,1
BUECKLINGE MIT KOPF, UNAUSGENOMMEN	1 KILLO	6,73	7,01	7,02*	135,4	140,9
ROLLMOPS IN GLAESERN	1 KILLO	10,22	10,84	10,84*	126,6	131,3
HERINGSSALAT, IN PACKUNGEN ZU ETWA 200 G	1 KILLO		7,15	7,14*		130,7
FISCHSTAEBCHEN, IN PACKUNGEN ZU ETWA 300 G (TIEFKUEHLKOST)	1 KILLO	8,26	8,39	8,33*	123,4	125,6
DEUTSCHE EIER, GUETEKLASSE A, GEWICHTSKLASSE 3, IN PACKUNGEN ZU 10 STUECK	10 STUECK		2,08	2,09*	119,2	116,8
FRISCHE VOLLMILCH, IN STANDFESTEN PACKUNGEN, 3,5 PROZENT FETTGEHALT	1 LITER		1,06	1,06*	137,2	146,3
FRISCHE VOLLMILCH, IN PLASTIKSCHLAUCHPACKUNGEN, 3,5 PROZENT FETTGEHALT	1 LITER		0,99	0,99*	138,9	147,1
H-MILCH, IN STANDFESTEN PACKUNGEN, 1,5 PROZENT FETTGEHALT	1 LITER		0,90	0,90*		145,5
SAHNE, SUESS, IN PLASTIKBECHERN ZU 200 G, MINDESTENS 30 PROZENT FETTGEHALT	200 GRAMM		1,13	1,13*	107,7	109,2
KONDENSIERTE MILCH, UNGEZUCKERT, 7,5 PROZENT FETTGEHALT, IN DOSEN ZU ETWA 170 G	1 DOSE		0,48	0,49*	128,0	141,1
JOGHURT OHNE FRUCHTZUSATZ, IN PLASTIKBECHERN ZU ETWA 150 BIS 175 G, 3,5 PROZENT FETTGEHALT	1 KILLO		3,03	3,03*	132,6	142,6
SPEISEQUARK, MAGERSTUFE (MIT WENIGER ALS 10 PROZENT FETTGEHALT I. TR.), IN PACKUNGEN ZU 250 G	250 GRAMM	0,72	0,78	0,78*	154,3	168,7
EMMENTALER, 45 PROZENT FETT I. TR., IM ANSCHNITT ODER IM STUECK ABGEPACKT	1 KILLO	11,15	12,25	12,22*	126,1	137,0
EDAMER ODER GOUDA, 40-45 PROZENT FETT I. TR., IM STUECK ABGEPACKT	1 KILLO		9,58	9,63*	127,2	137,5
TILSITER, 45 PROZENT FETT I. TR., IM STUECK ABGEPACKT	1 KILLO		9,97	9,98*	122,6	129,7
CAMEMBERT INLAENDISCHER HERKUNFT, 45 PROZENT FETT I. TR., IN SCHACHTELN ZU 125 G	125 GRAMM	1,43	1,51	1,52*	129,7	140,6
MARZER/MAINZER KAESE	1 KILLO	5,38	6,17	6,17*	146,6	161,1
DEUTSCHE MARKENBUTTER, IN PACKUNGEN ZU 250 G	250 GRAMM	1,94	2,06	2,07	104,8	111,3
MARGARINE, DELIKATESSE-MARGARINE, IN PACKUNGEN ZU 250 G	250 GRAMM	1,10	1,20	1,19*	141,1	150,6
KOKOSFETT, IN PLATTEN ZU 250 G, MARKENWARE	1 KILLO		5,58	5,48*	148,8	160,9
SCHWEINESCHMALZ INLAENDISCHER HERKUNFT, OHNE GRIEBEN	1 KILLO		2,97	2,97*	121,7	130,3
PFLANZENDEL (KEIN OLIVENDEL), IN DOSEN ODER FLASCHEN, MITTLERE QUALITAET	1 LITER	3,35	4,04	4,01*	145,8	162,4
OLIVENDEL, IN DOSEN, MARKENWARE	1 LITER		10,35	10,06*	115,2	121,9
ORTSUEBLICHES ROGGENBROT	1 KILLO	1,92	2,02	2,03*	147,3	156,8
HELLES MISCHBROT	1 KILLO	1,96	2,07	2,07*	144,8	153,9
DUNKLES MISCHBROT	1 KILLO	1,92	2,04	2,05*	144,0	152,3
WEISSBROT	1 KILLO	2,42	2,59	2,59*	145,0	154,3
SCHNITZBROT, ROGGEN-VOLLKORNBROT, IN PACKUNGEN ZU 500 G	500 GRAMM	1,33	1,42	1,42	148,1	157,9
TOASTBROT, IN SCHEIBEN, IN PACKUNGEN ZU 500 G	500 GRAMM	1,50	1,53	1,53*	127,2	132,3
ROGGEN-KNAECKEBROT (SCHWEDISCHER ART), IN PACKUNGEN ZU ETWA 200 BIS 240 G	1 KILLO		5,15	5,15*		155,3
ZWIEBACK, IN PACKUNGEN ZU ETWA 225 G, MARKENWARE	1 KILLO		4,99	5,00*	109,7	116,5
BROETCHEN, SEMMEL (NUR WASSERWARE)	1 KILLO	3,07	3,22	3,23*	139,5	145,6
EINFACHES HEFEGEBAECK (MOERNCHEN, WICKELCHEN U. OGL.)	1 KILLO		7,07	7,09*	159,1	168,6
KAESESCHNITZ, MOEME 6 CM, DURCHMESSER ETWA 28 CM	1 TORTE	19,31	20,30	20,40*	123,2	128,1
TORTENBODEN (FUER OBSTBELAG), BISKUIT, DURCHMESSER ETWA 28 CM	1 STUECK	2,29	2,05	2,05*	116,0	120,7
SANDKUCHEN, IN KASTENFORM, OHNE SCHOKOLADENGUSS, ETWA 500 G	500 GRAMM		3,52	3,54	122,3	128,8
BUTTERKEKS (UNGEFUELLT), IN PACKUNGEN ZU ETWA 175 G, MARKENWARE	1 KILLO		9,32	9,34*		114,7
SALZSTAEBCHEN, IN BEUTELN ZU ETWA 130 G	1 KILLO	6,41	7,20	7,20*	127,1	134,6
WEIZENMEHL, TYPE 405, IN PACKUNGEN ZU 1 KG	1 KILLO	1,10	1,16	1,16	110,1	119,2
WEIZENGRIESS (KINDERGRIESS), IN PACKUNGEN ZU 500 G	500 GRAMM		2,33	2,03*	135,8	147,8
HAERFLOCKEN, I. SORTE, IN PACKUNGEN ZU ETWA 500 G, MARKENWARE	1 KILLO	2,60	2,88	2,88	125,4	137,9
LANGKORNGRIESS, GLASIERT, IN PACKUNGEN ZU 500 G	500 GRAMM	1,70	1,66	1,66*	148,3	148,3
REIS IM KOCHBEUTEL, IN PACKUNGEN ZU 250 G	250 GRAMM	1,08	1,15	1,15*	130,2	138,7
CORNFLAKES, IN PACKUNGEN ZU ETWA 350 G, MARKENWARE	1 KILLO	6,17	6,58	6,59*	129,1	135,9
EIERNUDELN, IN PACKUNGEN ZU 500 G, EINFACHE QUALITAET	500 GRAMM	1,54	1,46	1,47*	142,7	137,8
FRISCHEI-MUEDELN, IN PACKUNGEN ZU 250 G, MARKENWARE	250 GRAMM	1,33	1,32	1,32*	133,3	134,4
PUDDINGPULVER ZUM KOCHEN, VANILLEGESCHMACK, IN BEUTELN ZU ETWA 45 G, MARKENWARE	100 GRAMM	0,54	0,59	0,59	122,9	133,7
FERTIGE SUPPEN IN BEUTELN, Z.B. RINDFLEISCHSUPPE, BEUTEL FUER 4 TELLER, MARKENWARE	1 BEUTEL	0,80	0,86	0,86*	121,3	130,6
SUPPE IN DOSEN, GUTE QUALITAET, Z.B. OCHSENSCHWANZSUPPE, DOSE ZU ETWA 400 G INHALT, MARKENWARE	1 KILLO	4,35	4,63	4,64*	117,2	121,4
SUPPENWUERZE, IN FLASCHEN ZU 250 G, MARKENWARE	250 GRAMM	1,72	1,89	1,88	113,1	122,1
LINSEN, MITTLERE GROSSE, IN PACKUNGEN ZU 500 G	500 GRAMM	1,84	1,70	1,68*	159,2	151,1
SPEISEERBSEN, TROCKEN, GELB ODER GRUEN, UNGESCHAELT, IN PACKUNGEN ZU 500 G, I. SORTE	500 GRAMM	1,73	1,49	1,47*	179,9	162,2

ZU DEN ABSOLUTEN PREISANGABEN BITTE ERLÄUTERUNGEN, ABSCHNITT 3 A., BEACHTEN

III. VERBRAUCHERPREISE

WARE	EINHEIT	1974	1975	1974	1975			
		AUG.	JULI	AUG.	AUG.			
		PREIS IN C F						
		1970 = 100						
NOCH NÄHRUNGS- UND GENUSSMITTEL								
SPEISESTÄRKE, IN PACKUNGEN ZU ETWA 400 G, MARKENWARE	1 KILLO	2,98	3,45	3,47*	130,9	144,0	144,5	
POMMES FRITES, VORGEBRATEN, IN PACKUNGEN ZU ETWA 450 G (TIEFKUEHLKOST)	1 KILLO	.	3,58	3,59*	.	120,0	120,2	
KARTOFFELCHIPS, IN BEUTELN ZU ETWA 150 G	1 KILLO	.	12,59	12,61*	.	118,9	119,1	
KARTOFFELPUREE, VORGEFERTIGT, IN PACKUNGEN ZU ETWA 250 G, MARKENWARE	1 KILLO	.	8,19	8,20*	115,9	118,7	119,0	
BABY-MILCHNÄHRUNG, PULVERFORM, IN PACKUNGEN ZU ETWA 200 G, MARKENWARE	1 KILLO	10,77	11,63	11,79*	131,9	136,7	137,2	
KINDERKOST, GEMÜSE MIT FLEISCH, PUERIIERT, IN GLAESERN ZU 190 G	190 GRAMM	1,23	1,34	1,34*	106,1	114,0	114,1	
KARTOFFELN IN 2 1/2-KG-PACKUNGEN, HANDELSKLASSE I	2 1/2 KILLO	1,18	2,10	1,80*	100,8	177,9	152,0	
WEISSKOHLE, HANDELSKLASSE I	1 KILLO	0,89	1,07	0,89*	119,0	140,6	118,1	
WIRTSCHAFTSKOHL, HANDELSKLASSE I	1 KILLO	0,95	1,16	0,96*	108,5	132,0	108,8	
BLUMENKOHLE, 15-20 CM AUFLAGEDURCHMESSER, HANDELSKLASSE I	1 KILLO	1,54	1,92	1,76*	120,2	143,9	133,0	
ROTKOHL (BLAU-KRAUT), HANDELSKLASSE I	1 KILLO	0,95	1,37	0,96*	110,6	157,7	126,6	
MOHRUEBEN (SPEISEMOHRUEBEN, GELBE RUEBEN, WURZELN), HANDELSKL. I	1 KILLO	1,20	2,25	1,61*	128,6	235,1	168,6	
KOPFSALAT, HANDELSKLASSE I	1 KILLO	1,64	2,05	1,99*	80,4	100,0	95,0	
ZWIEBELN, HANDELSKLASSE I	1 KILLO	1,31	1,64	1,52	102,2	124,7	116,1	
LAUCH (PORREE), HANDELSKLASSE A	1 KILLO	2,55	3,09	2,50*	154,7	191,4	155,8	
GRÜNE BOHNEN, HANDELSKLASSE I	1 KILLO	2,70	3,19	2,42*	120,2	141,3	108,5	
ERBSEN (SCHOTEN), HANDELSKLASSE I	1 KILLO	2,70	2,96	2,96*	158,7	167,7	.	
TOMATEN, HANDELSKLASSE I	1 KILLO	1,80	2,78	2,37	85,9	134,5	114,6	
GRÜNE PAPRIKASCHOTEN, HANDELSKLASSE I	1 KILLO	2,34	3,69	2,71*	77,2	109,1	81,1	
SALATGURKEN (TREIBHAUSWARE), HANDELSKLASSE I	1 KILLO	1,46	1,55	1,39*	82,5	87,4	78,2	
CHAMPIGNONS, FRISCH, UNGEPUTZT, IN KLEINEN BEHAELTERN ZU ETWA 250 G ODER LOSE, HANDELSKLASSE I	1 KILLO	.	8,48	5,47*	.	163,6	163,9	
GEMÜSEKONSERVEN, ROTKOHL IN GLAESERN, TAFELFERTIG, MARKENWARE	720 ML	1,31	1,32*	1,32*	.	114,2	113,9	
GEMÜSEKONSERVEN, JUNGE ERBSEN, FEIN, EWG-NORM	1/1 DOSE	1,35	1,43	1,43*	105,8	111,2	111,0	
GEMÜSEKONSERVEN, GRÜNE BOHNEN (BRECHBOHNEN), EWG-NORM	1/1 DOSE	1,20	1,23	1,23*	110,2	115,1	115,4	
GEMÜSEKONSERVEN, FRISCHGEMÜSE-MISCHUNG MIT KAROTTEN	1/1 DOSE	1,44	1,55	1,56*	108,0	114,8	115,2	
GEMÜSEKONSERVEN, STANGENS PARGEL, IMPORTWARE	1/1 DOSE	.	4,76	4,76*	123,8	124,4	124,1	
TOMATENMARK, DREIFACH KONZENTRIERT, IN TUBEN ZU ETWA 200 G	200 GRAMM	.	1,59	1,60*	135,4	155,1	155,4	
TOMATENKETCHUP, IN FLASCHEN ZU 340 G	1 FLASCHE	.	1,44	1,45*	115,6	124,3	124,7	
SPINAT, IN PACKUNGEN ZU ETWA 600 G (TIEFKUEHLKOST)	1 KILLO	.	2,69	2,69*	116,7	120,8	120,9	
SUPPENGEMÜSE, IN PACKUNGEN ZU ETWA 450 G (TIEFKUEHLKOST)	1 KILLO	.	4,20	4,20*	108,2	107,7	108,0	
SAUERKRAUT, IN DOSEN, MARKENWARE	1/1 DOSE	1,58	1,67	1,67*	109,7	117,2	117,3	
DELIKATESSEKURKEN, (NICHT IN SCHEIBEN), IN GLAESERN	720 ML	1,68	1,68*	1,68*	114,9	122,7	122,9	
TAFELAPFEL, HANDELSKLASSE I	1 KILLO	1,77	2,57	2,58*	170,1	240,0	240,4	
TAFELAPFEL, HANDELSKLASSE II	1 KILLO	.	1,95	1,85*	.	243,8	229,2	
TAFELBIRNEN, HANDELSKLASSE I	1 KILLO	.	2,97	2,18*	.	229,2	168,4	
SUESSKIRSCHEN, HANDELSKLASSE I	1 KILLO	.	3,87	.	.	193,0	.	
PFLAUMEN ODER ZWETSCHGEN, HANDELSKLASSE I	1 KILLO	2,01	3,41	3,48*	187,2	243,2	268,3	
AUSLAENDISCHE PFIRSICHE, HANDELSKLASSE I	1 KILLO	2,21	2,83	3,05*	112,2	136,7	149,2	
ERDBEEREN (KEINE TREIBHAUSWARE), HANDELSKLASSE I	1 KILLO	.	4,54	.	.	159,8	.	
WEINTRAUBEN (DATTELTRAUBEN), HANDELSKLASSE I	1 KILLO	2,78	.	2,65*	95,1	.	94,4	
ZITRONEN, HANDELSKLASSE I	1 KILLO	2,05	2,25	2,54*	117,5	129,4	145,4	
APFELSINEN, HANDELSKLASSE I	1 KILLO	1,86	2,15	2,13	135,1	156,1	154,7	
GRAPEFRUIT, HANDELSKLASSE I	1 KILLO	.	2,09	2,25*	.	135,5	146,0	
BANANEN, MARKENWARE	1 KILLO	1,35	1,59	1,33*	96,8	113,1	95,9	
SULTANINEN, IN BEUTELN ZU 250 G, MITTLERE SORTE	250 GRAMM	1,31	1,16	1,15*	173,7	160,8	159,2	
ERDNUESSE, GESCHAEALT, GESALZEN, IN BEUTELN ZU ETWA 60 G	1 KILLO	.	8,40	8,44*	114,7	122,4	122,6	
SUESSE MANDELN, IN BEUTELN ZU 250 G	1 KILLO	12,69	12,69	12,66*	126,2	118,3	117,9	
OBSTKONSERVEN, APFELN, IN GLAESERN ZU ETWA 700 G, I. QUALITAET	1/1 GLAS	.	1,09	1,09*	119,8	122,9	123,0	
OBSTKONSERVEN, PFIRSICHE, HALBE FRUCHT, GESCHAEALT	1/1 DOSE	.	1,93	1,94*	112,0	115,2	115,4	
OBSTKONSERVEN, ANANAS, IN SCHEIBEN	1/1 DOSE	2,00	2,19	2,19*	114,8	122,9	123,2	
ERDBEEREN, IN PACKUNGEN ZU ETWA 300 G (TIEFKUEHLKOST)	1 KILLO	8,24	8,85	8,95*	105,3	110,4	111,0	
ERDBEER-KONFITURE, GANZE FRUECHTE, IN GLAESERN ZU 450 G, MARKENWARE	1 GLAS	.	1,98	1,99*	123,1	129,3	129,6	
ZUCKER, KRISTALLRAFFINADE, IN PACKUNGEN ZU 1 KG, EWG-KATEGORIE I	1 KILLO	1,38	1,68	1,70	119,7	142,5	144,4	
DEUTSCHER BIENENHONIG, IN GLAESERN ZU ETWA 500 G, MARKENWARE	1 KILLO	10,59	10,25	10,21*	120,2	122,9	122,4	
AUSLAENDISCHER BIENENHONIG, IN GLAESERN ZU ETWA 500 G, MITTLERE QUALITAET	1 KILLO	7,11	7,15	7,12*	142,5	143,8	143,6	
FRUCHTBONBONS, UNGEFUELLT, EINZELN VERPACKT, IN BEUTELN ZU 150-175 G	1 KILLO	.	5,93	5,95*	120,6	128,2	128,5	
WEICHKARAMELLEN, EINZELN VERPACKT, IN BEUTELN ZU 150-175 G	1 KILLO	.	6,56	6,61*	.	128,1	128,4	
VOLLMILCH-SCHOKOLADE, IN TAFELN, UNGEFUELLT, MARKENWARE	100 GRAMM	.	1,01	1,02*	104,9	113,5	114,3	
PRALINEN, IN PACKUNGEN ZU ETWA 200-250 G, MARKENWARE	1 KILLO	.	17,86	17,91*	116,3	121,8	122,2	
EISCREME, FUERST-PUECKLER-ART, HAUSHALTSPACKUNG ZU ETWA 500 ML (TIEFKUEHLKOST)	500 ML	.	2,22	2,21*	109,9	112,1	111,8	
KAKAO, SCHWACH ENTOELT, IN PACKUNGEN ZU 125 G, MARKENWARE	125 GRAMM	1,14	1,29	1,29*	106,2	116,7	117,1	
KAKAO-SCHNELLGETRAENK, IN PACKUNGEN ZU ETWA 400 G	1 KILLO	6,39	6,73	6,78*	103,1	107,8	108,5	
SPEISESALZ, OHNE ZUSATZETZ, IN PACKUNGEN ZU 500 G	500 GRAMM	0,35	0,36	0,36*	129,0	137,6	137,5	
WEINESSIG, IN FLASCHEN ZU 0,7 L, MARKENWARE	0,7 LITER	1,30	1,44	1,45*	126,6	138,0	138,7	
SENF, IN GLAESERN ZU ETWA 250 G	1 KILLO	4,85	5,03	5,03*	120,6	128,5	128,4	
GEMAHLENER WEISSER PFEFFER, IN STREUDOSEN ODER GLAESERN, MIT EINEM FUELLGEWICHT VON ETWA 40 G	100 GRAMM	2,56	3,02	3,02	116,4	122,6	122,6	
PAPRIKA, IN STREUDOSEN ODER GLAESERN	100 GRAMM	2,54	3,03	3,04*	113,6	119,8	119,8	
BACKPULVER, IN PACKUNGEN ZU ETWA 6 BEUTELN, MARKENWARE	6 BEUTEL	0,93	0,92	0,92	116,6	115,8	115,8	
SUESSTOFF-TABLETTEN, IN PACKUNGEN ZU 100 STUECK	100 STUECK	1,45	1,51	1,52*	115,8	122,9	122,9	
MAYONNAISE, 80 PROZENT FETTGEHALT, IN GLAESERN ZU 250 G	250 GRAMM	1,50	1,77	1,78*	114,9	129,5	129,5	
APFELSAFT, NATURREIN, IN 0,7- ODER 1-L-EINWEG-FLASCHEN (SONST OHNE FLASCHENPFAND), MITTLERE QUALITAET	1 LITER	1,10	1,06	1,07	143,1	142,3	142,8	
ORANGENSAFT, REIN, UNKONZENTRIERT, UNGESUESST, IN 0,7- ODER 1-L-EINWEG-FLASCHEN (SONST OHNE FLASCHENPFAND), KEINE REFORMHAUSWARE	1 LITER	1,46	1,36	1,35*	98,6	96,8	96,5	
TRAUBENSAFT, WEISS, UNKONZENTRIERT, IN 0,7-L-EINWEG-FLASCHEN (SONST OHNE FLASCHENPFAND), KEINE REFORMHAUSWARE	0,7 LITER	1,38	1,51	1,51*	119,2	124,6	124,7	
JOHANNISBEERSAFT, SCHWARZ, UNKONZENTRIERT, SUESSMOST, IN 0,7-L-EINWEG-FLASCHEN (SONST OHNE FLASCHENPFAND), MITTLERE QUALITAET, KEINE REFORMHAUSWARE	0,7 LITER	1,72	1,79	1,79*	122,7	126,4	126,4	
EINFACHES TAFELWASSER, OHNE GESCHMACK (KEIN KURBRUNNEN), IN 0,7-L-FLASCHEN, OHNE FLASCHENPFAND	0,7 LITER	0,53	0,56	0,56*	116,7	121,5	121,4	
FRUCHTSAFTGETRAENK, KOHLENSAEUERHALTIG, IN 0,7-L-FLASCHEN, OHNE FLASCHENPFAND	0,7 LITER	0,76	0,81	0,80*	115,5	121,9	122,0	
ERFRISCHUNGSGETRAENK, KOFFEINHALTIG (KEIN FRUCHTSAFTGETRAENK), IN 1-L-FLASCHEN, OHNE FLASCHENPFAND	1 LITER	.	1,14	1,14*	116,4	122,5	122,6	
PFEFFERMINZTEE IN AUFGUSSBEUTELN ZU 2,5 G, IN PACKUNGEN MIT ETWA 10 BEUTELN	10 BEUTEL	0,97	1,06	1,06	108,1	115,1	115,1	
BOHNENKAFFEE, GEROESTET, IN PACKUNGEN ZU 250 G, MITTL. QUALITAET	250 GRAMM	4,37	4,11	4,11*	105,3	99,4	99,3	
BOHNENKAFFEE, KOFFEINFREI, IN PACKUNGEN ZU 200 G	200 GRAMM	4,52	4,23	4,22	107,4	100,7	100,5	
INSTANT-BOHNENKAFFEE, IN GLAESERN ZU 100 G	100 GRAMM	.	5,85	5,85	112,1	113,1	113,1	

ZU DEN ABSOLUTEN PREISANGABEN BITTE ERLÄUTERUNGEN, ABSCHNITT 3 A., BEACHTEN

III. VERBRAUCHERPREISE

WARE, LEISTUNG	EINHEIT	1974	1975	1974	1975	
		AUG.	JULI	AUG.	JULI	AUG.
		P R E I S I N C M			1 9 7 0 = 1 0 0	
NOCH NÄHRUNGS- UND GENUSSMITTEL						
SCHWARZER CEYLON-TEE (ORANGE-PEKOE), IN PACKUNGEN ZU 100 G, MITTLERE QUALITÄT (OHNE GRUS UND SPITZEN)	100 GRAMM	.	2,81	2,82*	110,9	114,5
SCHWARZER TEE IN AUFGUSSBEUTELN ZU 1,75 G, IN PACKUNGEN MIT ETWA 10 BEUTELN	10 BEUTEL	1,00	1,13	1,13	109,2	119,7
FLASCHENBIER, GAENGIGE SORTE, 11-14 PROZENT STAMMHAERZEHEALT, IN 0,5-L-FLASCHEN, OHNE FLASCHENPFAND	0,5 LITER	.	0,78	0,78*	119,6	124,7
DOPPELKORN ODER TAFELAQUAVIT, 38 PROZENT, IN 0,7-L-FLASCHEN	0,7 LITER	8,50	8,51	8,52*	121,0	123,3
WEINBRAND, IN 0,7-L-FLASCHEN, GUTE QUALITÄT, MARKENWARE	0,7 LITER	.	10,73	10,73*	125,7	127,7
KRAEUTERLIKKE, INLAENDISCH, MIT MINDESTENS 30 PROZENT ALKOHOL-GEHALT, IN 0,7-L-FLASCHEN, MARKENWARE	0,7 LITER	.	11,87	11,89*	114,8	115,1
SCOTCH WHISKY, IN 0,7-L-FLASCHEN, GUTE IMPORTWARE	0,7 LITER	14,87	14,30	14,31*	113,2	113,7
WEISSWEIN, INLAENDISCH, QUALITAETSWEIN MIT AMTLICHER PRUEFNUMMER (QBA-WEIN), IN 0,7-L-FLASCHEN, LETZTER JAHRGANG	0,7 LITER	.	3,30	3,30*	118,6	120,3
ROTWEIN, AUSLAENDISCH, TAFELWEIN, IN 0,7- ODER 1-L-FLASCHEN	1 LITER	2,50	2,72	2,72*	122,7	125,9
DEUTSCHER SEKT (KEIN OBSTSCHAUMWEIN), EINSCHL. SEKTSTEUER, IN 0,75-L-FLASCHEN, MARKENWARE	0,75 LITER	6,48	5,99	6,00*	102,3	102,7
ZIGAREN, MITTLERE PREISLAGE	1 STUECK	0,30	0,35	0,35	100,0	116,7
ZIGAREN, OBERE PREISLAGE	1 STUECK	0,50	0,60	0,60	100,0	120,0
ZIGARILLCS, UNTERE PREISLAGE	10 STUECK	1,25	1,40	1,40	113,7	127,3
ZIGARETTEN, MITTLERE PREISLAGE	20 STUECK	2,30	2,40	2,40	115,0	120,0
ZIGARETTEN, GAENGIGE PREISLAGE	20 STUECK	2,20	2,30	2,30	121,5	127,0
ZIGARETTEN, OBERE PREISLAGE	20 STUECK	2,50	2,60	2,60	113,6	118,2
TABAK, FEINSCHNITT, GAENGIGE PREISLAGE	50 GRAMM	1,80	2,10	2,10	120,0	132,6

KLEIDUNG, SCHUHE

STRASSENANZUG FÜR HERREN, ZWEITEILIG, REINE SCHURWOLLE (MIT IWS), VORDERHOSENPUTTER, GUTE VERARBEITUNG, GR. 48	1 STUECK	264,00	272,00	272,00*	127,5	132,4
STRASSENANZUG FÜR HERREN, ZWEITEILIG, MISCHEGEWEBE AUS ETWA 55 PROZENT SYNTHETISCHER FASER UND ETWA 45 PROZENT REINER SCHURWOLLE, MITTLERE QUALITÄT, GR. 48	1 STUECK	234,00	239,00	240,00*	127,5	131,8
HERREN-SAKKO, BLAZER, REINE SCHURWOLLE (MIT IWS), MIT 2 ODER 3 METALLKNOEFFEN, GUTE VERARBEITUNG, GR. 48	1 STUECK	.	167,00	167,00*	134,0	139,3
HERREN-HOSE, MISCHEGEWEBE AUS ETWA 55 PROZENT SYNTHETISCHER FASER UND ETWA 45 PROZENT SCHURWOLLE, MITTLERE QUALITÄT, GR. 48	1 STUECK	64,30	66,00	66,20*	137,4	143,9
NIETEMHOSE FÜR KNABEN, BLUE JEANS, BAUMWOLLE, KOEPER, GR. 152	1 STUECK	20,40	22,60	22,60*	131,8	140,5
HERREN-MANTEL, SPORTLICH, MISCHEGEWEBE AUS ETWA 67 PROZENT SYNTHETISCHER FASER UND ETWA 33 PROZENT BAUMWOLLE, MITTLERE QUALITÄT, GR. 48	1 STUECK	146,00	153,00	153,00*	136,9	142,6
BERUFSANZUG, ZWEITEILIG, KOEPER ODER DRELL, INDANTHREN, SANFOR, GR. 48	1 STUECK	34,50	37,70	37,80*	133,9	143,1
HERREN-PULLOVER MIT LANGEM ARM, EINFARBIG, REINE SCHURWOLLE (MIT IWS), FEINE STRICKART, FILZFREI AUSGERUESTET, GUTE VERARBEITUNG, GR. 50	1 STUECK	.	56,00	56,00*	128,8	133,6
KNABEN-PULLOVER MIT LANGEM ARM, SYNTHETISCHE FASER, GROBE STRICKART, MITTLERE QUALITÄT, GR. 152	1 STUECK	.	25,00	24,80*	121,9	124,4
BADEMANTEL FÜR HERREN, VELOURS, BAUMWOLLE, GUTE QUALITÄT, GR. 48	1 STUECK	88,40	101,00	101,00	125,9	133,8
ANORAK MIT KAPUZE, MISCHEGEWEBE AUS ETWA 67 PROZENT SYNTHETISCHER FASER UND ETWA 33 PROZENT BAUMWOLLE, MITTLERE QUALITÄT, GR. 152	1 STUECK	54,70	57,90	58,00*	120,5	126,8
SCHNEIDERARBEIT, ANFERTIGUNG EINES ZWEITEILIGEN HERREMANZUGES IN EINER MASCHNEIDEREREI MIT MINDESTENS 2 ANPROBEN, PREIS OHNE STOFF, ABER MIT EINFACHEN ZUTATEN	1 MAL	494,00	514,00	520,00*	135,4	141,4
DAMEN-KOSTÜM, REINE SCHURWOLLE (MIT IWS), KAMMGARN ODER TWEED, GANZ AUF TAFT GEFUETTERT, KLASSISCHE FORM MIT VARIANTEN ENTSPRECHEND DER MODE, GUTE VERARBEITUNG, GR. 42	1 STUECK	222,00	231,00	232,00*	132,7	137,8
DAMEN-KLEID MIT LANGEM ARM, ZWEITEILIG (JACKE UND ROCK), JERSEY AUS REINER SCHURWOLLE (MIT IWS), GEFUETTERT, MOEGLICHSST GLATTER STIL, GUTE VERARBEITUNG, GR. 42	1 STUECK	168,00	176,00	176,00*	130,2	135,2
DAMEN-KLEID MIT HALBEM ARM, AUS CHEMIEFASER (ZELLULOSISCHER ODER SYNTHETISCHER FASER), OHNE BESONDERE APPLIKATION, GERADER SCHNITT UND GUTE VERARBEITUNG, GUTE QUALITÄT, GR. 42	1 STUECK	.	109,30	109,00*	135,3	141,7
MAEDCHEN-KLEID MIT LANGEM ARM, SYNTHETISCHE FASER, GERADER SCHNITT UND GUTE VERARBEITUNG, MITTLERE QUALITÄT, GR. 128	1 STUECK	.	41,90	41,80*	122,0	125,7
MAEDCHEN-KLEID MIT HALBEM ODER LANGEM ARM, BAUMWOLLESTOFF HOCH-VEREDELTE (WASCHKLEID), GERADER SCHNITT UND GUTE VERARBEITUNG, MITTLERE QUALITÄT, GR. 128	1 STUECK	35,60	34,80	34,80*	127,7	130,4
DAMEN-ROCK, SYNTHETISCHE FASER MIT WOLLE, AUF TAFT GEFUETTERT, EINFACHE VERARBEITUNG, MITTLERE QUALITÄT, GR. 42	1 STUECK	47,30	51,20	51,20*	139,4	144,9
DAMEN-HOSE, LANG, FLANELL, MISCHEGEWEBE MIT WOLLE, GUTE VERARBEITUNG, GR. 42	1 STUECK	.	65,40	65,70*	.	144,7
HERDBLUSE MIT LANGEM ARM, BAUMWOLLE, PFLEGELEICHT, EINFACHE VERARBEITUNG, GR. 42	1 STUECK	.	32,50	32,60*	138,9	145,6
KLEIDERSCHUERZE OHNE ARM, NORMALE LAENGE, BAUMWOLLE, PFLEGELEICHT, MITTLERE QUALITÄT, GR. 42	1 STUECK	.	23,40	23,30*	131,3	137,3
KASACK-SCHUERZE FÜR DAMEN, DREIVIERTELLANG, SYNTHETISCHE FASER, GR. 42	1 STUECK	18,95	17,91	17,82*	120,4	123,5
DAMEN-PULLOVER MIT LANGEM ARM, MISCHEGEWEBE MIT WOLLE, FEINE STRICKART, KLASSISCHE FORM, HOCHGESCHLOSSEN, GUTE VERARBEITUNG, MITTLERE LEICHTE QUALITÄT, GR. 42	1 STUECK	.	44,30	44,40*	135,1	141,0
TRAININGSANZUG, ZWEITEILIG, AUS SYNTHETISCHER FASER UND BAUMWOLLE, GUTES ELASTISCHES MATERIAL, GUTE VERARBEITUNG, GR. 5	1 STUECK	.	59,90	60,00*	116,6	123,4
DAMEN-KLEIDERSTOFF, EINFARBIG, MISCHEGEWEBE AUS ETWA 55 PROZENT SYNTHETISCHER FASER UND ETWA 45 PROZENT REINER SCHURWOLLE, MITTLERE QUALITÄT, 140 CM BREIT	1 METER	22,70	28,50	23,40*	124,3	128,9
DAMEN-KLEIDERSTOFF, EINFACH GEMUSTERT, HOCHVEREDELTE BAUMWOLLE, PFLEGELEICHT, MITTLERE QUALITÄT, 90 CM BREIT	1 METER	10,06	11,42	11,45*	128,5	134,9
FUTTERTAFT, EINFARBIG, AUS ZELLULOSISCHER FASER, WASCHBAR, PFLEGELEICHT, 90 CM BREIT	1 METER	.	6,30	6,31*	119,1	123,7
SCHNEIDERINNENARBEIT, ANFERTIGUNG EINES SPORTLICHEN KLEIDES FÜR DAMEN, PREIS OHNE STOFF, ABER MIT EINFACHEN ZUTATEN	1 MAL	136,00	154,00	155,00	134,7	143,4
HERREN-OBERHEMD, MAKO-POPELINE, MIT BESONDERS GUTEN PFLEGE- UND TRAGEIGENSCHAFTEN, ANGEBOFEN IN MEHREREN ARM-LAENGEN, GUTE QUALITÄT, GR. 40	1 STUECK	33,10	36,80	37,10*	127,4	132,9
HERREN-OBERHEMD, BAUMWOLLE-POPELINE, PFLEGELEICHT, MITTLERE QUALITÄT, GR. 40	1 STUECK	27,20	29,40	29,50*	131,2	137,1
HERREN-OBERHEMD, MISCHEGEWEBE AUS SYNTHETISCHER FASER MIT BAUMWOLLE, MITTLERE QUALITÄT, GR. 40	1 STUECK	.	25,30	25,40*	123,5	128,6

ZU DEN ABSOLUTEN PREISANGABEN BITTE ERLÄUTERUNGEN, ABSCHNITT 3 A., BEACHTEN

III. VERBRAUCHERPREISE

WARE, LEISTUNG	EINHEIT	1974	1975	1974	1975	
		AUG.	JULI	AUG.	AUG.	1970 = 100
PREIS IN C M						
NACH KLEIDUNG, SCHUHE						
FEINSTRICKHEMD FUER HERREN, SYNTHETISCHE FASER (GEBEBENENFALLS MIT BAUMWOLLE), GR. 48	1 STUECK	.	31,80	32,00*	119,7	124,4
KNABEN-PULLIHEMD (T-SHIRT), BAUMWOLLE, PFLEGELEICHT, GR. 152	1 STUECK	.	12,02	11,07*	.	136,5
HERREN-UNTERJACKE OHNE ARM, BAUMWOLLE, DOPPELRIPP, MITTLERE QUALITAET, GR. 5	1 STUECK	.	8,26	8,25*	139,3	151,1
HERREN-UNTERHOSE, LANGE FORM, BAUMWOLLE, DOPPELRIPP, MITTLERE QUALITAET, GR. 5	1 STUECK	.	14,75	14,81*	138,2	150,6
HERREN-UNTERHOSE, SLIP MIT BREITEM WEICHELASTIKBUND, BAUMWOLLE, DOPPELRIPP, GUTE MARKENWARE, GR. 5	1 STUECK	8,16	9,02	9,05*	136,6	147,7
DAMEN-HEMD, BAUMWOLLE, MITTLERE QUALITAET, GR. 42	1 STUECK	.	7,38	7,38*	136,3	145,8
DAMEN-SLIP, BAUMWOLLE, GUTE QUALITAET, GR. 42	1 STUECK	.	4,33	4,32*	.	144,5
DAMEN-UNTERKLEID, CHARMEUSE, SYNTHETISCHE FASER, EINFACHE VERZIERUNG, GUTE QUALITAET, GR. 42	1 STUECK	14,80	15,91	15,96*	123,8	130,9
MAEDCHEN-GARNITUR, ZWEITEILIG, BAUMWOLLE, MITTLERE QUALITAET, GR. 128	1 GARNITUR	7,47	8,68	8,68*	137,7	152,6
HERREN-SCHLAFANZUG, BUEGELLEICHTER BAUMWOLLSTOFF, EINFARBIG ODER EINFACH GESTREIFT, GUTE VERARBEITUNG, GR. 48	1 STUECK	30,50	32,00	32,00*	126,4	132,3
DAMEN-NACHTHEMD OHNE ARM, BATIST, OHNE BESONDERE APPLIKATION, SOLIDE VERARBEITUNG, GUTE QUALITAET, GR. 42	1 STUECK	23,20	25,30	25,40*	131,9	140,0
BUESTENHALTER, LANGE FORM, SEITEN- UND RUECKENTEILE VOLL-ELASTISCH, STRETCHTRAEGER UND RUECKENVERSCHLUSS VERSTELLBAR, WEISS, CUP B, MARKENWARE, GR. 80	1 STUECK	32,30	33,00	33,00	112,5	118,6
WIEDERHOESCHEN, VOLLELASTISCH, SYNTHETISCHE FASER, VERSTAERKT, SPITZENEINSATZ, ABNEHMBARE STRUMPFHALTER, WEISS, GR. 75	1 STUECK	25,80	27,00	27,00*	112,0	116,7
STRAMPFHOESCHEN AUS FROTTEE- STRETCH, SYNTHETISCHE FASER MIT BAUMWOLLE, MITTLERE QUALITAET, GR. 68	1 STUECK	.	11,08	10,99*	140,3	153,2
HERREN-HUT, HAARFILLZ, MITTLERE QUALITAET	1 STUECK	39,90	43,00	43,00	122,1	127,6
HERREN-TASCHENSCHIRM, CHEMIEFASERBEZUG, MIT REISSVERSCHLUSS-FUTTERAL, AUS SYNTHETISCHEN MATERIAL, MITTLERE QUALITAET	1 STUECK	33,50	34,80	34,90	110,7	114,9
DAMEN-SCHIRM, STUETZSCHIRM, CHEMIEFASERBEZUG, MIT EINFACHER KRUECKE, AUS SYNTHETISCHEN MATERIAL, GUTE VERARBEITUNG, MITTLERE QUALITAET	1 STUECK	27,00	29,60	29,70	115,9	122,2
HERREN-HANDSCHUHE, SCHWEINSLEDER, UNGEFUETTERT, GR. 8	1 PAAR	.	38,80	38,80	125,2	133,5
DAMEN-HANDSCHUHE, NAPPA, GEFUETTERT, EINFACHE AUSFUEHRUNG, GR. 7	1 PAAR	.	30,90	31,10	127,4	135,0
HERREN-SOCKEN, KNIELANG, WOLLE, MITTLERE QUALITAET, GR. 11	1 PAAR	.	7,65	7,65*	126,9	133,6
HERREN-SOCKEN, KURZ, SYNTHETISCHE FASER, GR. 11	1 PAAR	.	4,26	4,26*	117,9	121,6
DAMEN-STRIEMPF, SYNTHETISCHE FASER, I. WAHL, MITTLERE QUALITAET, GR. 9 1/2	1 PAAR	2,80	3,21	3,21*	116,3	120,8
DAMEN-STRUMPFHOSE, FEINKREPP, MIT ZWICKEL, SYNTHETISCHE FASER, MITTLERE QUALITAET, GR. 42/44	1 STUECK	.	3,98	3,97*	109,0	112,1
DAMEN-FEINSTRUMPFHOSE, MIT ZWICKEL, SYNTHETISCHE FASER, MITTLERE QUALITAET, GR. 42/44	1 STUECK	.	3,99	3,99*	.	116,1
KINDER-STRIEMPF, KNIESTRIEMPF, SYNTHETISCHE FASER MIT WOLLE OZW. BAUMWOLLE, GR. 8	1 PAAR	.	4,96	4,95*	122,2	129,0
KINDER-STRUMPFHOSE, SYNTHETISCHE FASER, MITTLERE QUALITAET, GR. 8	1 STUECK	.	10,06	10,03*	114,7	120,6
HOSENTRAEGER, CLIPTRAEGER IN SCHMALER AUSFUEHRUNG, GUMMIBAND, GUTE QUALITAET, LAENGE ETWA 105 CM, BREITE ETWA 15 MM	1 PAAR	6,44	6,91	6,93	123,3	130,2
MASCHINENGARN, 200/4-FACH, STAERKE 40, WEISS	1 ROLLE	1,56	1,77	1,77	157,2	171,8
STRICKGARN, BABYGARN, SYNTHETISCHE FASER, MITTLERE QUALITAET	100 GRAMM	.	5,01	5,00*	125,8	131,3
STRICKGARN, REINE SCHURWOLLE, FARBIG, GUTE QUALITAET	100 GRAMM	.	6,11	6,13*	132,1	135,6
REISSVERSCHLUSS AUS SYNTHETISCHEN MATERIAL, LAENGE ETWA 20 CM	1 STUECK	1,27	1,42	1,44*	143,7	155,7
HERREN-STRASSENSCHUHE, SCHNUEHALBSCHUHE, RINDBOX, LAUF-SOHLA AUS SYNTHETISCHEN MATERIAL, MITTLERE QUALITAET, GR. 42	1 PAAR	.	54,00	54,00*	139,2	144,6
HERREN-STRASSENSCHUHE, SCHNUEHALBSCHUHE, SCHWARZ, KLASSISCHE FORM, BOXCALF (KEIN MASTBOX), LEDERBRANDSOHLA, LEDERLAUF-SOHLA, GUTE QUALITAET, GR. 42	1 PAAR	77,50	80,00	80,10*	140,4	145,1
HERREN-STRASSENSCHUHE (MOKASSINFORM), LEDEROBERTEIL, LAUF-SOHLA AUS SYNTHETISCHEN MATERIAL, MITTLERE QUALITAET, GR. 42	1 PAAR	.	56,40	56,50*	128,5	132,3
DAMEN-STRASSENSCHUHE, SPORTHALBSCHUHE, GAENGIGE LEDERART, LAUF-SOHLA AUS SYNTHETISCHEN MATERIAL, MITTLERE QUALITAET, GR. 38	1 PAAR	.	53,10	53,20*	142,3	147,6
DAMEN-STRASSENSCHUHE, GLATTER PUMPS, KLASSISCHE FORM, BOXCALF (KEIN MASTBOX), LEDERZWISCHENSOHLA, LEDERLAUF-SOHLA, GUTE QUALITAET, GR. 38	1 PAAR	66,80	72,90	73,10*	140,3	146,9
KINDER-SCHUHE, HALBSCHUHE, RINDBOX, LAUF-SOHLA AUS SYNTHETISCHEN MATERIAL, GR. 35	1 PAAR	.	40,30	40,30*	140,7	145,8
KINDER-SCHUHE, SCHNUESTIEFEL, GAENGIGE LEDERART, FEINPROFILSOHLA AUS SYNTHETISCHEN MATERIAL, GR. 24	1 PAAR	.	38,10	38,20*	143,6	148,9
KINDER-SCHLUPF-HAUSCHUHE, OBERTEIL AUS STOFF, SOHLA AUS SYNTHETISCHEN MATERIAL, GR. 30	1 PAAR	14,31	15,04	15,08*	142,6	149,5
FUSSBALLSTIEFEL, GUTES RINDBOXLEDER, ANVULKANISIERTE NOCKENSOHLA, MITTLERE QUALITAET, GR. 42	1 PAAR	48,50	49,20	49,20	123,4	126,9
TENNISCHUHE, GR. 38	1 PAAR	25,00	27,20	27,30*	133,9	141,8
SCHNUESENKEL, SCHWARZ, FUER HERREN-HALBSCHUHE, ETWA 45 CM LANG BESOHLEN MIT ABSATZEN EINSCHL. MATERIAL, LEDERSOHLA, EIN PAAR	1 PAAR	0,72	0,80	0,81*	152,3	168,6
HERRENSCHUHE GROESSE 40-42	1 MAL	18,23	19,82	19,85	141,1	151,3
BESOHLEN MIT ABSATZEN EINSCHL. MATERIAL, GUMMISOHLA, EIN PAAR HERRENSCHUHE GROESSE 40-42	1 MAL	16,10	17,57	17,62	143,9	154,9

ZU DEN ABSOLUTEN PREISANGABEN BITTE ERLÄUTERUNGEN, ABSCHNITT 3 A., BEACHTEN

III. VERBRAUCHERPREISE

LEISTUNG, TARIF, WARE	EINHEIT	1974	1975	1974	1975	
		AUG.	JULI	AUG.	JULI	AUG.
		P R E I S I N C M			1 9 7 0 = 1 0 0	
WOHNUNGSMIETE, ENERGIE						
MIETE FUER EINE ABGESCHLOSSENE, LEERVERMIETETE 2-ZIMMER-WOHNUNG MIT KUECHE						
ALTBAUWOHNUNG OHNE BAD, AUS DER ZEIT VOR DEM 1. 4. 1924	MONATSMIETE	109,00	117,00	117,00*	124,3	131,9
ALTBAUWOHNUNG MIT BAD, AUS DER ZEIT VOM 1. 4. 1924 BIS ZUM 20. 6. 1948	MONATSMIETE	146,00	158,00	159,00*	127,9	137,1
NEUBAUWOHNUNG AUS DER ZEIT NACH DEM 20. 6. 1948	MONATSMIETE	153,00	169,00	170,00*	123,0	135,7
SOZIALER WOHNUNGSBAU, MIT BAD UND OFENHEIZUNG	MONATSMIETE	241,00	263,00	264,00*	130,6	142,0
SOZIALER WOHNUNGSBAU, MIT BAD UND ZENTRALHEIZUNG						
FREIFINANZierter WOHNUNGSBAU (3-ZIMMER-WOHNUNG), MIT KACHELBAD, BALKON UND ZENTRALHEIZUNG	MONATSMIETE	337,00	353,00	354,00*	124,4	129,9
WASSERGELD, MIT GRUNDGEBUEHR, BEI EINER ABNAHME VON MONATLICH						
6 CBM	6 CBM	.	9,76	9,81*	.	177,8
15 CBM	15 CBM	.	20,80	21,00*	.	167,1
20 CBM	20 CBM	.	26,80	27,00*	.	164,1
ELEKTRISCHER STROM, MIT GRUNDPREIS, FUER EINE WOHNUNG MIT KUECHE, GUENSTIGSTER TARIF, BEI EINER ABNAHME VON MONATLICH						
43 KWH (2-ZIMMER-WOHNUNG)	43 KWH	12,83	15,04	15,07*	140,9	167,3
75 KWH (3-ZIMMER-WOHNUNG)	75 KWH	17,67	20,60	20,70*	129,1	154,0
100 KWH (4-ZIMMER-WOHNUNG)	100 KWH	21,60	25,20	25,30*	127,5	149,2
200 KWH (4-ZIMMER-WOHNUNG)	200 KWH	33,70	39,30	39,30*	129,7	154,7
350 KWH, DAVON 100 KWH NACHTSTROM (4-ZIMMER-WOHNUNG)	350 KWH	47,80	56,60	56,80*	125,5	151,8
GAS, MIT GRUND- ODER VERRECHNUNGSPREIS, FUER EINE WOHNUNG MIT KUECHE, GUENSTIGSTER TARIF, BEI EINER ABNAHME VON MONATLICH						
277 MCAL	277 MCAL	.	24,10	24,20*	122,2	138,2
487 MCAL	487 MCAL	.	34,80	34,90*	118,8	137,8
882 MCAL	882 MCAL	.	50,70	50,70*	114,7	135,1
FLUESSIGGAS, FUELLUNG EINER 11-KG-FLASCHE	1 FUELLUNG	19,31	19,43	19,42*	128,8	129,5
ANTHRAZIT-EIERBRIKETS INLAENDISCHER HERKUNFT, BEI ABNAHME VON						
500 KG, FREI KELLER	50 KILO	19,92	17,22	17,25	153,4	171,3
MAGER-NUSS III INLAENDISCHER HERKUNFT, BEI ABNAHME VON						
500 KG, FREI KELLER	50 KILO	16,40	17,59	17,63	147,7	161,9
BRAUNKOEHLENBRIKETS, BEI ABNAHME VON 500 KG, FREI KELLER						
ZECHENBRECHKOKS III INLAENDISCHER HERKUNFT, BEI ABNAHME VON	50 KILO	9,88	10,71	10,72	143,5	155,9
5000 KG, FREI KELLER	50 KILO	17,15	19,00	19,03	162,5	180,2
BRENNHOLZ, OFENFERTIG, FREI KELLER	50 KILO	10,37	11,53	11,59*	134,2	148,8
EXTRA LEICHTES HEIZOEL, BEI ABNAHME VON 5000 L (TANKWARE)	1 HL	27,50	28,00	28,70	202,1	211,8
HAUSHALTSGUETER						
KUECHEN-ANRICHTEN, KUNSTSTOFFBESCHICHTET, 2 LADEN, 2 TUEREN, 1 EINLEGEBOEDEN, 100 MAL 85 MAL 55 CM						
1 STUECK	.	233,00	234,00*	122,1	126,1	126,2
KUECHEN-WAND-HAENGESCHRANK, KUNSTSTOFFBESCHICHTET, 2 TUEREN, 2 EINLEGEBOEDEN, 100 MAL 60 MAL 35 CM						
1 STUECK	.	141,00	141,00*	.	126,5	126,7
KUECHENSTUHL AUS METALLROHR, SITZ UND RUECKEN MIT KUNSTSTOFFBEZUG AUF SCHAUMSTOFFPOLSTER						
1 STUECK	.	41,40	41,30*	135,1	143,9	143,9
SCHRANKWAND-ANBAUTEIL, NATURHOLZ FURNIERT, MATTIERTE OBERFLAECHE, OBERTEIL 4 EINLEGEBOEDEN, UNTERTEIL MIT MITTELWAND, 2 TUEREN, JE 1 EINLEGEBOEDEN, ETWA 100 MAL 225 MAL 46 CM (UNTERTEIL) BZW. ETWA 100 MAL 225 MAL 35 CM (OBERTEIL)						
1 STUECK	.	671,00	672,00*	126,9	132,4	132,6
SCHREIBSCHRANK ALS AUFSATZSCHRANK, NATURHOLZ FURNIERT, MATTIERTE ODER KUNSTSTOFFBESCHICHTETE OBERFLAECHE, SCHREIBKLAPPE ETWA 45 CM LANG, ETWA 100 MAL 125 MAL 30 CM						
1 STUECK	.	349,00	350,00*	.	132,0	132,1
ANRICHTEN (SIDEBOARD), NATURHOLZ FURNIERT, MATTIERTE ODER KUNSTSTOFFBESCHICHTETE OBERFLAECHE, 2 TUEREN, 2 EINLEGEBOEDEN, ETWA 100 MAL 75 MAL 50 CM						
1 STUECK	.	276,00	277,00*	.	133,1	133,2
WOHNZIMMERTISCH, NATURHOLZ FURNIERT, MATTIERTE OBERFLAECHE, 110 MAL 80 CM, AUSGEZOGEN ETWA 180 MAL 80 CM						
1 STUECK	.	269,00	269,00*	133,6	139,8	139,8
KLAPPDIBEL, EINGETIEFTE RUECKEN MIT SITZ, FEDERPOLSTERGRUND, WOLLBEZUGSSTOFF, MITTLERE QUALITAET, SCHLAFFLAECHE 90 MAL 190 CM						
1 STUECK	.	526,00	526,00*	128,2	133,7	133,8
KLEIDERSCHRANK-TYPEN-REIHENSCHRANK, NATURHOLZ FURNIERT, MATTIERTE ODER KUNSTSTOFFBESCHICHTETE OBERFLAECHE, 2 EINLEGEBOEDEN, KLEIDERSTANGE, 100 MAL 225 MAL 60 CM						
1 STUECK	.	369,00	369,00*	.	126,8	126,8
DOPPELBETT (OHNE MATRATZENBOEDEN), NATURHOLZ FURNIERT, MATTIERTE ODER KUNSTSTOFFBESCHICHTETE OBERFLAECHE, ETWA 200 MAL 200 CM (ODER 2 EINZELBETTEN JE 100 MAL 200 CM)						
1 STUECK	.	246,00	246,00*	.	126,4	126,5
2 NACHTKONSOLEN, NATURHOLZ FURNIERT, MATTIERTE ODER KUNSTSTOFFBESCHICHTETE OBERFLAECHE, MIT 1 LADE UND 1 TUE						
2 STUECK	.	186,00	187,00*	.	126,4	126,5
FRISIERGELEGENHEIT (-TOILETTE, -KOMMODE), NATURHOLZ FURNIERT, MATTIERTE ODER KUNSTSTOFFBESCHICHTETE OBERFLAECHE						
1 STUECK	.	252,00	252,00	.	126,6	126,8
MATRATZENBOEDEN, FEDERHOLZGRUND, GLATTE AUSFUEHRUNG, ETWA 90 MAL 190 CM						
1 STUECK	.	83,10	83,40*	132,1	138,7	138,9
DIELEN-SPIEGEL ZUM AUFHAENGEN, KRISTALLGLAS MIT EINFACHER, SCHMALER UMRANDUNG, ETWA 35 MAL 80 CM						
1 STUECK	57,80	65,50	65,60*	128,8	135,1	135,2
MOEBELBEZUGSSTOFF, SYNTHETISCHE FASER, MITTLERE QUALITAET, 130 CM BREIT						
1 METER	36,00	41,00	41,20*	124,4	129,5	129,4
NADELFILZBELAG, SYNTHETISCH, ETWA 1000 G PRO QM, SELBSTLIEGEND ODER SELBSTKLEBEND, FLIESEN ETWA 40 MAL 40 CM						
1 QM	.	17,13	17,13*	112,5	114,8	114,8
TUFTINGBELAG, VOLLSYNTHETISCH, ETWA 4200 G PRO QM, SELBSTLIEGEND, FLIESEN ETWA 50 MAL 50 CM						
1 QM	.	29,30	29,10*	116,7	119,2	119,4
PVC-BODENBELAG AUF ASBEST, STRUKTURIERT, HETEROGEN MIT PVC-SCHAUMZWISCHENSCHICHT, IN BAHNEN, SELBSTLIEGEND ODER SELBSTKLEBEND						
1 QM	.	17,79	17,89*	118,3	123,1	123,3
AUFLEGMATRATZE, FEDERKERN, EINGETIEFTE GUTE POLSTERUNG UND VERARBEITUNG, 100 MAL 200 CM						
1 STUECK	.	213,00	213,00*	121,8	127,6	127,6
SCHAUMSTOFFMATRATZE, EINGETIEFTE, MITTLERES RAUMGEWICHT, MOEHE ETWA 12 CM, 100 MAL 200 CM, MARKENWARE						
1 STUECK	.	189,00	190,00*	121,3	124,3	124,3
SCHLAFDECKE, REINE SCHURWOLLE (MIT IWS), RANDEINFASSUNG, ETWA 150 MAL 200 CM						
1 STUECK	122,00	129,00	129,00*	128,6	133,9	134,1
SCHLAFDECKE, SYNTHETISCHE FASER, MITTLERE QUALITAET, ETWA 150 MAL 200 CM						
1 STUECK	71,40	66,50	66,50*	115,9	119,8	119,6
STIEPPDECKEN-SCHLAFSACK, AUSSENSEITE SYNTHETISCHE FASER, INNENSEITE BAUMWOLLE, FUELLUNG AUS SYNTHETISCHER FASER, WASCHBAR, RUNDUM-REISSVERSCHLUSS, ETWA 180 MAL 75 CM						
1 STUECK	59,80	65,40	65,80*	108,0	111,1	111,6
DAUNEN-EINZELDECKE, GUTE DAUNENFUELLUNG, ETWA 150 MAL 200 CM						
1 STUECK	214,00	237,00	237,00	130,2	137,9	138,0
BETTFEDERN, GRAUE GAENSE-HALBDAUNEN, MITTLERE QUALITAET						
1 KILO	47,50	47,40	47,40	124,4	128,9	128,9
INLETT FUER OBERBETTEN, MAKOKOEPE, 130 BZW. 140 CM BREIT						
1 METER	13,32	15,37	15,39	131,0	141,9	142,2

ZU DEN ABSOLUTEN PREISANGABEN BITTE ERLAUTERUNGEN, ABSCHNITT 3 A., BEACHTEN

III. VERBRAUCHERPREISE

WARE	EINHEIT	1974	1975	1974	1975			
		AUG.	JULI	AUG.	JULI			
		P R E I S I N C M			1 9 7 0 = 1 0 0			
NOCH HAUSHALTSGÜTER								
BETTBEZUG, BUNTDAMAST, REINE BAUMWOLLE, MIT KNOEPFEN UND KNOPF- LOECHERN, GUTE QUALITAET, ETWA 140 MAL 200 CM	1 STUECK	37,20	43,50	43,70*	138,2	149,0	149,3	
BETTBEZUG, MISCHGEWEBE, SYNTHETISCHE FASER MIT BAUMWOLLE, BEDRUCKT, MIT KNOEPFEN UND KNOPFLOECHERN, GUTE QUALITAET, ETWA 135 MAL 200 CM	1 STUECK	.	45,00	45,00*	.	146,5	146,8	
BETTLAKEN, HAUSTUCH, REINE BAUMWOLLE, SCHWERE QUALITAET, 150 MAL 250 CM	1 STUECK	16,60	19,02	19,04*	135,9	145,7	146,1	
BETTLAKEN, MISCHGEWEBE, SYNTHETISCHE FASER MIT BAUMWOLLE, PFLEGELEICHT, 150 MAL 250 CM	1 STUECK	.	24,40	24,40*	128,2	135,0	135,1	
TISCHDECKE, BUNTGEWEBT, LEINENSTRUKTUR, PFLEGELEICHT, 130 MAL 160 CM	1 STUECK	.	26,50	26,40*	139,3	149,8	150,1	
GESCHIRRTUCH, HALBLEINEN, ETWA 55 MAL 75 CM	1 STUECK	2,98	3,42	3,39*	146,8	159,9	160,1	
GARDINENTUELL, SYNTHETISCHE FASER, 240 CM BREIT	1 METER	13,00	14,37	14,41*	125,2	129,0	129,3	
DEKORATIONSTOFF, SYNTHETISCHE FASER, DICHTGEWEBT, MITTLERE QUALITAET, ETWA 120 CM BREIT	1 METER	16,09	18,60	16,63*	129,0	132,7	132,8	
DAUERBRANDOFEN, WARMLUFTALLESBRENNER AUS EMAILLIERTEM GUSS, NENNHEIZLEISTUNG ETWA 5200 KCAL/H, HEIZFLAECHEN ETWA 1,20 QM, MIT UNTERLEGEPLATTE, MIT AUTOMATISCHEM REGLER	1 STUECK	490,00	577,00	581,00*	124,3	138,3	138,5	
GASHEIZOFEN FUER KAMINANSCHLUSS, NENNHEIZLEISTUNG ETWA 6000 KCAL/H, MIT WARMEREGLER	1 STUECK	773,00	828,00	828,00*	122,2	128,0	128,2	
GASHERD (MIT ZUENOSTICHERUNG), 4-FLAMMIG, WEISS EMAILLIERT, BACKOFEN MIT THERMOSTAT, ABDECKPLATTE UND GERAETEWAGEN	1 STUECK	457,00	481,00	481,00*	119,5	125,5	125,7	
OFEN, NENNHEIZLEISTUNG ETWA 5000 KCAL/H, MIT EINGEBAUTEM TANK, KLAPPDECKEL UND OELAUFFANGSCHALE, MIT VORLEGEPLATTE	1 STUECK	281,00	295,00	295,00*	113,3	120,5	120,9	
NACHSTROM-SPEICHERHEIZGERAET, NORMALBAUWEISE, ANSCHLUSSWERT ETWA 6000 WATT	1 STUECK	.	1116,00	1108,00*	112,8	118,2	118,2	
ELEKTROHERD, 4 KOCHPLATTEN, DAVON 2 BLITZKOCHPLATTEN ODER 1 BLITZKOCHPLATTE UND 1 AUTOMATIKPLATTE, 7-STUFENSCHALTER, BRATOFEN, MIT THERMOSTAT, DURCH REGLER GESTEUERT, MIT BRAT- PFANNE, ANSCHLUSSWERT ETWA 10000 WATT	1 STUECK	.	494,00	489,00*	118,7	126,6	126,7	
GAS-DURCHLAUFERHITZER, LEISTUNG ETWA 250 KCAL/MIN, MIT TEMPE- RATURWAELER, WASSER- UND GASMENGENREGLER, FERNZAPFER, MIT AUSLAUFZUBEHÖR	1 STUECK	459,00	491,00	494,00*	120,8	127,2	127,6	
ELEKTRISCHER KOCHENDWASSER-AUTOMAT MIT STUFENLOSEM TEMPERATUR- WAELER, ETWA 5 L NUTZINHALT, ETWA 2000 WATT	1 STUECK	137,00	152,00	153,00*	119,9	129,2	129,5	
ELEKTRISCHER BROTRÖSTER FUER ZWEI SCHEIBEN, TOAST-AUTOMAT, MIT RÖSTGRADWAELER UND SELBSTTÄTIGEM AUSSTOSS, ETWA 1000 WATT	1 STUECK	47,50	48,70	48,70	107,2	112,0	112,0	
SCHREIBTISCHLAMPE MIT VERSTELLBAREM METALLREFLEKTOR, DURCHMESSER 35-40 CM, HOEHE 30-40 CM	1 STUECK	43,10	44,00	44,10	117,8	122,4	122,7	
LICHTLEISTE OHNE LEUCHTSTOFFROEHRE, EINFACHE AUSFUEHRUNG, OHNE ABDECKUNG, WEISS, FUER DECKENBELEUCHTUNG, 120 CM LANG, 40 WATT	1 STUECK	29,10	29,10	29,10*	122,8	126,6	126,6	
ELEKTRISCHE GESCHIRRSPUELMASCHINE, SPUELBEHAELTER AUS ROSTFREIEM EDELSTAHL, 2-4 SPUELPROGRAMME, FASSUNGSVERMOEGEN 10-12 MASSEDECKE	1 STUECK	.	984,00	984,00*	.	113,4	113,4	
MASCHINEN, VOLLAUTOMAT MIT PROGRAMMEINSTELLUNG, TROMMEL- SYSTEM, FUER 4-5 KG TROCKENWAESCHE	1 STUECK	871,00	899,00	899,00*	108,7	115,6	115,6	
KUEHLSCHRANK, TISCHFORM, KOMPRESSORSYSTEM, 3-STERN-GEFRIERFACH MIT ABTAU-AUTOMATIK, INHALT ETWA 160 L	1 STUECK	.	468,00	467,00*	116,7	127,2	127,4	
GEFRIERSCHRANK MIT VORGEFRIERFACH UND SCHNELLGEFRIEREINRICHTUNG, INHALT ETWA 300 L	1 STUECK	.	908,00	899,00*	.	125,4	125,3	
BODENSTAUBSAUGER MIT GLEITKUFEN ODER ROLLEN, NORMALZUBEHÖR, 600-800 WATT	1 STUECK	.	242,00	242,00*	116,5	122,0	122,5	
ELEKTRISCHE ZICK-ZACK-KOPFERNAEHMASCHINE MIT FREIARM AUS LEICHT- METALL, EUROPAEISCHES MODELL	1 STUECK	618,00	660,00	660,00	112,8	119,5	119,5	
REGLERBUEGELEISEN MIT KONTROLLAMPE UND EINSTELLSKALA, LEICHTE AUSFUEHRUNG, ETWA 1000 WATT	1 STUECK	30,00	31,80	31,80*	117,0	122,7	122,8	
KAFFEEHUEHLE, FASSUNGSVERMOEGEN ETWA 40 G, ETWA 100 WATT	1 STUECK	25,50	28,60	28,60	128,1	138,0	138,1	
HANDPIKIER, STANDARDAUSFUEHRUNG MIT 2 QUIRLBESEN UND 2 KNETHAKEN AUS ROSTFREIEM EDELSTAHL, 3-STUFEN-SCHALTUNG, ETWA 150 WATT	1 STUECK	59,80	60,70	60,90*	111,4	115,6	115,5	
KINDERWAGEN, FALTWAGEN MIT BEGRENZTER, BETT UND VERDECK AUS STARKEM PLASTIKMATERIAL, BETT ABNEHMBAR FUER SPORTWAGENAUFSATZ, MITTLERE QUALITAET	1 STUECK	175,00	187,00	188,00*	110,2	113,6	113,5	
KAFFEESERVICE, GUTES PORZELLAN, FUER 6 PERSONEN, 15-TEILIG, MARKENWARE	1 SERVICE	82,00	87,20	87,20	128,3	136,0	136,1	
PORZELLANTASSE, HOHE FORM, WEISS, MIT UNTERTASSE, I. WABL, ETWA 0,2 L INHALT	1 STUECK	2,84	3,07	3,06*	140,2	149,2	149,4	
SUPPENTELLER, PORZELLAN, WEISS, DURCHMESSER ETWA 24 CM, MITTLERE QUALITAET	1 STUECK	2473	2,97	2,97*	146,6	156,5	157,1	
KAFFEESERVICE, HARTSTEINGUT, FUER 6 PERSONEN, 15-TEILIG, SPUEL- MASCHINENFEST, MARKENWARE	1 SERVICE	.	101,00	101,00*	.	134,4	134,5	
SCHUESSEL MIT SCHALENDECKEL, FEUERFEST, MITTLERE GROESSE, ETWA 2 L INHALT	1 STUECK	20,50	21,80	21,80*	125,9	133,6	133,7	
BABYFLASCHE AUS FEUERFESTEM GLAS, INHALT ETWA 250 CCM	1 STUECK	.	2,15	2,16*	.	132,7	133,1	
HAUSHALTSBECHER AUS EINFACHEM (PRESS- ODER MASCHINENGEBLASENEM) GLAS, UNVERZIERT, ETWA 1/4 L INHALT	1 STUECK	0,68	0,75	0,75*	137,9	147,8	148,2	
KAFFEEFILTER, KUNSTSTOFF, SCHNELLFILTER FUER 4-6 TASSEN	1 STUECK	.	4,29	4,29*	.	132,8	133,0	
ZITRUSPRESSE, KUNSTSTOFF, MIT SAFTBECHER	1 STUECK	2,81	2,98	2,97*	128,9	139,5	139,8	
KUNSTSTOFFEIMER, BESTAENDIG GEGEN KOCHENDES WASSER, DURCHMESSER 30 CM, ETWA 10 L INHALT	1 STUECK	.	2,68	2,69*	127,0	134,6	134,9	
WAESCHEKORB MIT GRIFFEN, KUNSTSTOFF, RECHTECKIG, OBEN ETWA 65 MAL 45 CM, HOEHE ETWA 28 CM	1 STUECK	9,97	9,97	9,95*	122,7	127,8	127,7	
HEIZDECKE, KUNSTSTOFF, SAEUREBESTAENDIG, 10 L INHALT	1 STUECK	5,20	6,16	6,17*	118,4	130,8	130,9	
FLEISCHTOPF MIT DECKEL FUER KOHLE-, GAS- UND ELEKTROHERD, EMAILLIERT, SCHWERE QUALITAET, ETWA 4 L INHALT	1 STUECK	27,50	31,10	31,20	127,3	134,8	135,0	
KOCHTOPF MIT DECKEL FUER ELEKTROHERD, EDELSTAHL, ROSTFREI, 18/8, MIT GESCHLIFFENEM BODEN, ETWA 3 L INHALT	1 STUECK	48,00	50,80	50,80*	120,3	127,4	127,5	
BRATPFANNE MIT DECKEL, ALUMINIUM, INNEN KUNSTSTOFFBESCHICHTET, MIT ISOLIERGRIPP, DURCHMESSER ETWA 24 CM	1 STUECK	.	29,00	29,00*	118,8	121,3	121,5	
WASSERKESSEL MIT ISOLIERGRIPP FUER ELEKTROHERD, MESSING, VERCHROMT, ETWA 3 L INHALT	1 STUECK	.	47,10	47,10	123,2	130,4	130,5	
KUECHENMESSER, ROSTFREI, MITTLERE QUALITAET, GESAMTLAENGE ETWA 17 CM	1 STUECK	3,64	3,90	3,91*	146,6	156,7	157,1	
ESSBESTECK, 4-TEILIG, ROSTFREI, 18/8, MIT GESCHMIEDETER KLINGF, MITTLERE QUALITAET	1 BESTECK	16,83	17,66	17,67*	135,2	143,5	143,8	
ESSBESTECK, 4-TEILIG, 90 G VERSILBERT, MITTLERE QUALITAET	1 BESTECK	39,10	44,90	44,90*	139,0	149,2	149,3	
KUECHEN-ZEIGERWAAGE MIT SCHALE, ETWA 3-5 KG	1 STUECK	.	25,60	25,70*	118,7	122,8	123,1	
HAMMER (SCHLOSSERHAMMER), KOPF 500 G, POLIERTER STIEL	1 STUECK	6,03	6,86	6,87	141,5	156,1	156,3	
BEISSZANGE, KOPF, SCHULTER UND KANTEN POLIERT, 210 MM	1 STUECK	5,47	6,10	6,14*	135,2	147,7	148,1	
FUCHSSCHWANZ, 350 MM BLATTLAENGE	1 STUECK	7,66	8,33	8,35*	131,7	140,5	140,7	

ZU DEN ABSOLUTEN PREISANGABEN BITTE ERLÄUTERUNGEN, ABSCHNITT 3 A., BEACHTEN

III. VERBRAUCHERPREISE

WARE, LEISTUNG	EINHEIT	1974	1975	1974	1975	
		AUG.	JULI	AUG.	AUG.	
		P R E I S I N C M				1 9 7 0 • 1 0 0
NOCH HAUSHALTSGÜTER						
VORHAENGESCHLOSS, 2 SCHLUESSEL, EINFACHE AUSFUEHRUNG, ETWA 40-45 MM	1 STUECK	2,71	2,99	2,99	144,5	156,7
ZIMMERTUER-EINSTECKSCHLOSS, 2 BUNTARTSCHLUESSEL, EINTUERIG, 55 MM DORN	1 STUECK	5,72	6,25	6,25*	136,0	143,3
DRUECKERGARNITUR, LEICHTMETALL ELOXIERT, DRUECKER 105 MM, MIT LANGSCHILDERN, GEGOSSEN, 220 MAL 36 MM	1 GARNITUR	8,97	10,18	10,18	138,7	148,6
ROSSHAARBESSEN (STUBENBESSEN), OHNE STIEL, SIEBEN- ODER ACHTREIHIG, MITTLERE QUALITAET	1 STUECK	7,99	8,16	8,17*	122,8	129,2
SCHEUER- ODER WASCHBUERSTE, ACHTERFORM, FUENFREIHIG, ETWA 18 CM LANG	1 STUECK	1,80	1,99	2,00*	136,2	148,1
MILCHGLASKUGEL FUER DECKEN- ODER WANDEUCHTE ZU 40 WATT, OHNE FASSUNG, DURCHMESSER ETWA 12 CM	1 STUECK	3,45	4,16	4,16*	134,7	142,3
GERAETE ZULEITUNG, KUNSTSTOFFSCHLAUCH, MIT GERAETE- UND SCHUKO-STECKER, 3 M LANG	1 STUECK	6,46	7,05	7,02	129,0	137,2
TASCHENLAMPENHUELSE, KLEINE STABFORM	1 STUECK	2,90	3,77	3,78*	133,7	152,0
GLUEHLAMPE, KLAR, 25 WATT	1 STUECK	1,40	1,53	1,53	110,9	113,3
GLUEHLAMPE, MATT, 100 WATT	1 STUECK	1,70	1,74	1,74	113,6	116,4
KERZENLAMPE, 25 WATT	1 STUECK	2,19	2,24	2,24	118,0	120,5
LEUCHTSTOFFROEHRE, 120 CM LANG, 40 WATT	1 STUECK	5,53	5,79	5,82*	96,5	99,9
TAPETE, MITTLERE QUALITAET, EUROPAROLLE	1 ROLLE	8,62	9,81	9,82*	147,2	155,9
TAPETENKLEISTER, IN BEUTELN ODER KARTONS, ZUM ANRUEHREN VON 5 L	1 PACKUNG	2,28	2,52	2,53*	124,0	135,4
HAUSHALTSSCHWAMM, DECKENROLLER, LAMMFELL, MITTLERE GROESSE	1 STUECK	10,10	10,52	10,51*	117,6	122,9
MALERPINSEL, REINE BORSTEN, DURCHMESSER 3-4 CM	1 STUECK	5,44	5,87	5,87*	127,2	136,4
LACKFARBE, WEISSER EMAILLELACK FUER INNENANSTRICH, IN DOSEN ZU 1 KG	1 KILO	9,97	11,08	11,12*	132,7	142,7
VORGEFERTIGTE WISCHFESTE HANDFARBE, LICHTECHT, GUT DECKEND, 1 KG AUSREICHEND FUER CA. 5 QM STREICHFLAECHE, IN EIMERN MIT EINEM FUELLGEWICHT VON ETWA 15 KG	1 KILO	2,28	2,34	2,34*	127,9	132,7
ZELLULOSE-WERKSTOFF (SPACHTEL), IN PAKETEN ZU 500 G	500 GRAMM	9,34	9,57	9,58*	117,7	120,4
CHEMISCHE REINIGUNG (VOLLREINIGUNG) NEBST BUEGELN EINES ZWEIFELIGEN HERRENANZUGES	1 MAL	4,42	4,81	4,84*	136,7	148,1
MASCHEN IM WASCHAUTOMATEN MIT SELBSTBEDIENUNG, FASSUNGSVERMOEGEN 4-6 KG, OHNE TROCKNEN UND OHNE WASCHPULVER	1 MAL	382,00	384,00	384,00*	108,9	112,0
RASENMAEHER MIT BENZINMOTOR UM 2,5 PS BEI ETWA 120 CCM, DREI VERSCHIEDENE SCHNITTMUEHEN	1 STUECK	19,76	23,10	23,10	138,6	149,9
HECKENSCHERE, GEMAEERTER STAHL, WELLENSCHLIFF, ETWA 30 CM LANG	1 STUECK	30,80	30,80	30,80	134,6	139,2
SPATEN, GAERTNERSPATEN, MIT T-GRIFF	1 STUECK	0,57	0,62	0,62*	144,9	154,0
BLUMENTOPF, TONTOPF, DURCHMESSER ETWA 13 CM	1 ROLLE	18,40	20,60	20,60	117,3	123,5
GARTENSCHLAUCH, KUNSTSTOFF, 12 MAL 2,5 MM = 1/2 ZOLL, 20-M-ROLLE	1 STUECK	6,96	7,76	7,78*	125,7	134,0
GIESSKANNE, KUNSTSTOFF, 1,5 L INHALT	1 KILO	7,79	8,55	8,61*	122,2	127,2
RAUPENLEIN, IN PACKUNGEN ZU 1 KG	1 FLASCHE	3,42	3,27	3,27*	122,3	129,1
BLUMENDUENGER, FLUESSIG, IN KUNSTSTOFF-FLASCHEN, ETWA 1/4 L INHALT	100 GRAMM	3,42	3,68	3,69	108,8	114,8
PFLANZENSPRAY, IN DOSEN ZU 100 G	1 KILO	3,97	4,23	4,24*	124,3	131,1
VORWASCH- BZW. EINWEICHMITTEL IN PACKUNGEN ZU ETWA 600-720 G	1 KILO	3,35	3,43	3,43*	113,4	119,6
WASCHPULVER FUER GROB-, WEISS- UND BUNTWAESCHE, FUELLGEWICHT ETWA 3 KG	1 KILO	6,98	7,65	7,63*	108,5	113,3
WASCHPULVER FUER FEINWAESCHE, IN PACKUNGEN ZU ETWA 300-750 G	1 LITER	2,81	2,81	2,81*	114,4	114,7
WASCHWEICHSPUELMITTEL, IN BEHAELTERN ZU ETWA 2 L	1 STUECK	1,44	1,59	1,60*	132,1	143,8
SCHEUERTUCH, MITTLERE QUALITAET, ETWA 50 MAL 60 CM	1 PACKUNG	2,11	2,11	2,10*	141,6	141,6
SCHWAMMTUCH, ETWA 20 MAL 20 CM, IN PACKUNGEN ZU JE 2 STUECK	1 LITER	3,77	3,47	3,46*	102,9	108,3
GESCHIRRSPUELMITTEL, FLUESSIG, IN PLASTIKFLASCHEN ZU ETWA 1000 ML	500 ML	4,66	4,66	4,64*	121,1	126,6
FUSSBOEDENPFLEGE MITTEL, WACHSMALTIGE EMULSION, FUELLGEWICHT ETWA 500 ML	100 ML	1,92	1,92	1,93*	147,3	156,5
SCHUMCREME, FARBL0S, IN DOSEN ZU ETWA 60 ML, MARKENWARE	1 KILO	4,35	4,35	4,33*	118,8	120,9
REINIGUNGSMITTEL FUER TOILETTE, DESINZIFIZIEREND, DESODORIEREND, IN PLASTIKBEHAELTERN ZU ETWA 1000 G	100 GRAMM	2,07	2,14	2,14*	122,5	130,7
METALLPFLEGE MITTEL FUER EDELMETALLE, MIT EINEM FUELLGEWICHT VON ETWA 100 G	100 ML/G	2,78	2,78	2,81*	120,0	125,6
PLECKENENTFERNUNGSMITTEL, IN BEHAELTERN MIT EINEM FUELLGEWICHT VON ETWA 100 ML ODER ETWA 100 G	1 KILO	5,26	5,26	5,26*	118,9	125,7
HAUSHALTSKERZEN, KOMPOSITIONS-KRONENKERZEN IN PACKUNGEN ZU ETWA 6 STUECK, NETTOGEWICHT ETWA 300 G	1 PACKUNG	0,65	0,68	0,69	119,3	126,2
ZUEHNDUEHLER, IN PACKUNGEN ZU 10 SCHACHTELN	1 PACKUNG	0,49	0,51	0,51	101,6	104,0
FEUERSTEINE FUER FEUERZUEGE, IN PACKUNGEN ZU 5 STUECK, MARKENWARE	1 STUECK	3,21	3,42	3,42	102,1	107,0
GASAMPULLE FUER FEUERZUEGE, AUSREICHEND FUER 10-12 FUELLUNGEN	1 STUECK	0,75	0,85	0,85*	128,3	142,4
TASCHENLAMPENSTABBATTERIE, 3 VOLT	100 STUECK	3,42	3,42	3,42*	112,3	119,3
FILTERTUETEN FUER KAFFEEFILTER, 4-6 TASSEN, IN PACKUNGEN ZU ETWA 100 STUECK	1 ROLLE	2,95	2,95	2,97*	119,0	119,3
ALU-FOLIE (NICHT EXTRA STARK), ETWA 30 CM BREIT, ETWA 20 M LANG	1 ROLLE	2,29	2,29	2,30*	118,2	118,5
KLARSICHT-FOLIE, MIT HATTEFFEKT, ETWA 30 CM BREIT, ETWA 20 M LANG	50 CCM	1,50	1,57	1,57	122,2	129,4
KLEBSTOFF (KEIN KONTAKTKLEBER), IN TUBEN MIT EINEM FUELLGEWICHT VON ETWA 50 CCM	1 KILO	3,20	3,95	3,95	166,3	183,6
DRAHT, VERZINKT, 2,2 MM	1 KILO	3,08	3,35	3,35*	153,2	165,4
DRAHTSTIFTE, VON 20-60 MM	200 STUECK	3,33	3,77	3,77	140,9	152,9
HOLZSCHRAUBEN, EISEN, FLACHKOPF, 3,5 MAL 25 MM, DIN 97, IN KLEINPACKUNGEN						

VERKEHR, NACHRICHTENUEBERMITTLUNG

KLAPPRAD 20 ZOLL, MIT FREILAUF-RUECKTRITTBREMS, MIT BEREIFUNG, GEPACKTRAEGER UND LUFTPUMPE, MIT LICHTANLAGE, SOLIDE, EINFACHE AUSFUEHRUNG	1 STÜCK	155,00	156,00*	120,3	124,2	124,4
MOKICK, 49 CCM HUBRAUM, FUSSSCHALTUNG, 40 KM HOECHSTGESCHWINDIGKEIT	1 STÜCK	1679,00	1807,00	1815,00*	132,3	143,3
NORMALBENZIN, MARKENWARE	10 LITER	8,30	8,26*	149,7	147,7	146,9
NORMALBENZIN, RINGFREI	10 LITER	7,95	7,94*	156,9	152,7	152,6
SUPERBENZIN, MARKENWARE	10 LITER	8,97	8,93*	145,9	143,4	143,0
SUPERBENZIN, RINGFREI	10 LITER	8,54	8,54*	154,7	149,2	149,2
DIESELKRAFTSTOFF, MARKENWARE	10 LITER	8,61	8,60*	151,6	151,1	151,0
FAHRRAD-BEREIFUNG, ZWEI DECKEN (DRAHTREIFEN), ZWEI SCHLAEUCHE, 28 MAL 1,75, MITTLERE QUALITAET	1 PAAR	26,10	27,90	27,90*	140,0	146,5
FAHRRAD-LICHTANLAGE, SCHEINWERFER VERCHROMT, MIT DYNAMO, 6 VOLT, 3 WATT	1 STÜCK	12,11	12,77	12,78	122,6	128,6
PKW-REIFEN, GUERTELREIFEN, SCHLAUCHLOS, 175 SR 14	1 STÜCK	122,00	122,00*	107,6	109,6	109,5
PKW-REIFEN, GUERTELREIFEN, SCHLAUCHLOS, 165 SR 13	1 STÜCK	97,40	97,20*	115,7	118,5	118,4
PKW-REIFEN, GUERTELREIFEN, SCHLAUCHLOS, 155 SR 15	1 STÜCK	96,40	96,20*	112,3	114,7	114,5

ZU DEN ABSOLUTEN PREISANGABEN BITTE ERLÄUTERUNGEN, ABSCHNITT 3 A., BEACHTEN

III. VERBRAUCHERPREISE

WARE, LEISTUNG, TARIF, GEBUEHR	EINHEIT	1974	1975	1974	1975	
		AUG.	JULI	AUG.	JULI	AUG.
		P R E I S I N D M			1 9 7 0 = 1 0 0	
NOCH VERKEHR, NACHRICHTENUEBERMITTLUNG						
PKW-REIFEN, DIAGONALREIFEN, SCHLAUCHLOS, 5,60-15, 4 PR	1 STUECK	.	55,00	55,00*	105,6	113,8
PKW-REIFEN, DIAGONALREIFEN, M+S, SCHLAUCHLOS, 5,60-15, 4 PR	1 STUECK	.	70,20	70,40*	110,3	116,6
WARNBLINKBUCHTE MIT PRUEFZEICHEN, MIT BATTERIE, MITTLERE QUALITAET	1 STUECK	23,70	29,70	29,70*	103,4	107,3
AUTOBATTERIE, 36 AH, 12 V	1 STUECK	97,30	114,00	114,00*	116,1	118,2
ZUENDKERZE, W 175 T 1	1 STUECK	2,80	2,78	2,78*	106,1	106,5
SICHERHEITSGURT, KUNSTFASER, DREIPUNKTAUFHAENGUNG, FUER EINEN MITTELKLASSEWAGEN	1 STUECK	38,60	38,10	37,70*	100,6	99,4
ABSCHLEPPSEIL, KUNSTSTOFF, FUER PKW BIS ETWA 2000 KG, LAENGE ETWA 4 M	1 STUECK	8,69	8,84	8,84*	105,4	109,2
RUECKSPIEGEL, SEITENSPIEGEL ZUM ANSCHRAUBEN, MESSING VERCHROMT, EINFACHE AUSFUEHRUNG	1 STUECK	13,40	15,19	15,21	114,9	121,3
SPURKREUZ-GLEITSCHUTZ-SCHNEEKETTEN, HOCHWERTIGER KETTENSTAHL, GROSSE 5,60-15	2 STUECK	145,00	159,00	160,00*	111,7	118,1
KRAFTWAGEN-VERBANDSKASTEN NACH DIN 13 164 B	1 STUECK	26,00	27,80	27,80*	101,1	106,6
MOTORENOL, HD-MEHRBEREICHSOEL	1 LITER	6,91	7,23	7,25*	124,7	129,8
AUTOWACHS, HARTWACHS, FLUESSIG, IN METALLKANNCHEN, MITTLERE GROSSE	300 CCM	5,63	5,65	5,69	107,1	109,7
CHROMPFLEGENMITTEL, FLUESSIG, ZUM REINIGEN UND POLIEREN, IN METALLKANNCHEN, MITTLERE GROSSE	300 CCM	3,85	3,97	3,98*	109,7	112,5
MIETE FUER DIE ZUM GRUNSTUECK GEGOEHRIGE GARAGE BEI BENUTZUNG DURCH DEN MIETER EINER FREIFINANZIIERTEN WOHNUNG	MONATSMIETE	35,40	35,80	35,90*	106,1	107,7
GARAGENMIETE FUER EINEN PKW MITTLERER GROSSE, BEI GEBERBLICHER VERMIETUNG DURCH GARAGENBETRIEBE	MONATSMIETE	48,00	49,50	49,70*	111,4	114,7
PARKUNGSBUEHR FUER 1 STUNDE, HAEUFIGSTER SATZ IM STADTZENTRUM	1 STUNDE	.	0,21	0,21	.	113,3
KRAFTFAHRZEUG-OBERWAESCHE EINES MITTELKLASSEWAGENS (1300 CCM HUBRAUM) MIT INNENREINIGUNG DURCH TANKSTELLE	1 MAL	7,97	8,55	8,65*	134,3	145,1
KLEINE INSPEKTION (KONTROLL- BZW. WARTUNGSDIENST, DELWECHSEL, PFLEGEDIENST) BEI EINEM PKW (MODELL MIT 1200-1499 CCM HUBRAUM), OHNE MATERIALKOSTEN	1 MAL	32,60	31,50	31,40*	164,1	170,6
GROSSE INSPEKTION (WARTUNGS-/COMPUTER-DIAGNOSE) BEI EINEM PKW (MODELL MIT 1500-1999 CCM HUBRAUM), OHNE MATERIALKOSTEN	1 MAL	86,10	89,50	90,40*	149,2	155,5
AUSWUCHTEN (STATISCH UND DYNAMISCH) EINES PKW-DIAGONAL-REIFENS 5,60-15 MIT 100 G UNWUCHTGEWICHT, OHNE MONTAGEKOSTEN	1 MAL	8,20	8,44	8,52*	155,9	164,2
LACKIEREN EINES VORDEREN KOTFLUEGELS MIT NOTWENDIGEN VORARBEITEN BEI EINEM PKW MIT 1000-1199 CCM, SPRITZLACKIERUNG, DURCHSCHNITTLICHER ARBEITSAUFWAND	1 MAL	99,50	110,00	110,00*	151,5	162,4
STRASSENBAHN ODER OMNIBUS, EINZELFAHRT FUER EINEN ERWACHSENEN, OHNE UMSTIEGEN	1 FAHRT	0,89	1,02	1,04	140,0	155,6
STRASSENBAHN ODER OMNIBUS, MEHRFAHRTENKARTE BZW. FAHRSCHHEINHEFT FUER ETWA 6 FAHRTEN, FUER EINEN ERWACHSENEN	1 FAHRT	.	0,79	0,80	.	154,4
STRASSENBAHN ODER OMNIBUS, WOCHENKARTE (5-TAGE-KARTE) TAXIFAHRT FUER 2 PERSONEN (ENTFERNUNG 3 KM) VON EINER TAXIHALTE-STELLE AUS, MIT WARTZEITEN (VON INSGESAMT 3 MINUTEN)	1 KARTE	6,75	7,43	7,56	136,0	149,4
DB SCHIENENVERKEHR, EINFACHE FAHRT, 2.KLASSE	1 FAHRT	5,59	5,71	5,71	140,7	143,8
DB SCHIENENVERKEHR, RUECKFAHRT, 2.KLASSE	10 KM	1,00	1,20	1,20	100,0	120,0
DB SCHIENENVERKEHR, WOECHENKARTE, 2.KLASSE	250 KM	58,00	62,00	62,00	131,8	140,9
DB SCHIENENVERKEHR, WOECHENKARTE, 2.KLASSE	15 KM	12,00	13,00	13,00	139,3	144,4
DB SCHIENENVERKEHR, SCHUELERMONATSKARTE, 2.KLASSE	20 KM	28,00	35,00	35,00	139,3	166,7
DB BAHNBUSLINIENVERKEHR, EINFACHE FAHRT	10 KM	1,60	1,80	1,80	160,0	180,0
DB BAHNBUSLINIENVERKEHR, WOECHENKARTE	11 KM	10,00	11,00	11,00	139,3	146,7
FLUGREISE FRANKFURT/M.-LONDON-FRANKFURT/M., 1.KLASSE	1 FLUG	778,00	834,00	834,00	147,5	158,2
FLUGREISE FRANKFURT/M.-NEW YORK-FRANKFURT/M., 45 TAGE, SPARKLASSE	1 FLUG	1421,00	1629,00	1629,00	127,4	146,0
DBP FERNSPRECHDIENST, ORTSGESPRAECHSGEBUEHR V. EIGENEM APPARAT	1 MAL	0,23	0,23	0,23	127,8	127,8
DBP FERNSPRECHDIENST, ORTSGESPRAECHSGEBUEHR V. MUENZFERNSPRECHER	1 MAL	0,20	0,20	0,20	100,0	100,0
DBP FERNSPRECHDIENST, FERNGESPRAECH VON 6 BIS 18 UHR BEI EINER ENTFERNUNG VON 200 BIS 300 KM	3 MINUTEN	3,45	3,45	3,45	106,5	106,5
DBP FERNSPRECHDIENST, ANSCHLIESSUNGSGEBUEHR EINES HAUPTANSCHLUSSES	1 MAL	200,00	200,00	200,00	222,2	222,2
DBP FERNSPRECHDIENST, MONATL. GRUNDGEBUEHR FUER HAUPTANSCHLUSSES	1 MAL	32,00	32,00	32,00	177,8	177,8
DBP POSTDIENST, INLAND, STANDARDRIEF	1 BRIEF	0,50	0,50	0,50	166,7	166,7
DBP POSTDIENST, INLAND, POSTKARTE	1 KARTE	0,40	0,40	0,40	200,0	200,0
DBP POSTDIENST, INLAND, PAECKCHEN	1 PAECKCHEN	2,00	2,00	2,00	200,0	200,0
DBP POSTDIENST, INLAND, PAKET BIS 5 KG, 200 KM (OHNE ZUSTELLGEB.)	1 PAKET	3,30	3,30	3,30	206,3	206,3
DBP GELDDIENST, INLAND, POSTANWEISUNG DM 30,00	1 MAL	1,30	3,00	3,00	162,5	375,0
DBP GELDDIENST, INLAND, ZAHLKARTE DM 30,00	1 MAL	0,50	1,00	1,00	125,0	250,0

KOERPER- UND GESUNDHEITSPFLEGE

PERSONENWAAGE FUER BADEZIMMER, 115-130 KG, MARKENWARE	1 STUECK	28,10	30,70	30,60*	109,8	115,5
ELEKTRISCHER RASIERAPPARAT FUER NETZANSCHLUSS, KASSETTE IN NORMALAUSFUEHRUNG, MARKENWARE	1 STUECK	87,50	90,70	90,70*	97,3	99,8
KLINGEN-RASIERAPPARAT MIT EINSTELLMOEGELICHKEIT	1 STUECK	9,35	9,37	9,38	103,1	104,0
HAARBUESTER, KUNSTSTOFF, BORSTEN AUS NYLON ODER AEMNLICHEN MATERIAL, 7-REIHIG	1 STUECK	2,69	3,04	3,05*	123,5	132,2
NAGELSCHERE, GUTE QUALITAET	1 STUECK	9,55	10,46	10,50*	132,4	141,4
FROTTERHANDTUCH, BAUMWOLLE, MITTLERE QUALITAET, 50 MAL 100 CM	1 STUECK	6,33	7,08	7,09*	141,8	154,1
EAU DE COLOGNE, IN FLASCHEN ZU ETWA 100 ML, BEKANNTE MARKENWARE	100 ML	10,04	10,27	10,28	125,5	127,6
HAARWASSER, IN FLASCHEN ZU ETWA 200 ML	200 ML	6,86	7,57	7,61*	107,6	111,9
HAARSPRAY, IN DOSEN ZU ETWA 375 G INHALT, MARKENWARE	500 GRAMM	.	5,70	5,67*	99,8	101,0
SHAMPOO MIT EI, IN BEHAELTERN ZU ETWA 100 ML, MARKENWARE	100 ML	.	2,93	2,93*	116,3	121,0
HAUTCREME, IN DOSEN MIT EINEM FUELLGEWICHT VON ETWA 150 ML	150 ML	3,09	3,02	3,02*	110,2	114,2
TAGESCREME, IN TUBEN ODER DOSEN ZU ETWA 50 ML, MARKENWARE	50 ML	7,05	7,17	7,17	122,7	129,7
KINDERCREME, IN DOSEN ZU ETWA 150 ML, MARKENWARE	150 ML	.	4,02	4,98*	111,9	136,3
ZAHNBUESTER, MITTLERE QUALITAET, MARKENWARE	1 STUECK	.	2,80	2,80*	117,4	121,5
ZAHNCREME (KEINE MEDIZINISCHE), IN TUBEN ZU ETWA 67,5-90 ML, MARKENWARE	100 ML	.	3,57	3,56*	121,2	124,8
LIPPENSTIFT, MARKENWARE	1 STUECK	6,58	6,85	6,86	105,6	109,2
NAGELLACK, (NICHT PERLMUTT), IN FLASCHCHEN, MARKENWARE	1 FL.	5,30	5,58	5,57*	116,1	122,0
MAKE UP, FLUESSIG, IN TUBEN ODER FLASCHCHEN	1 STUECK	6,56	6,81	6,81	119,5	123,3
AUGENBRAUEN-STIFT, MARKENWARE	1 STUECK	.	3,35	3,37*	111,3	113,9
RASIERKLINGEN, SPITZENQUALITAET, IN PACKUNGEN ZU 5 STUECK	1 PACKUNG	2,88	3,10	3,10	121,9	127,6
RASIERCREME, IN TUBEN ZU ETWA 67,5 ML, MARKENWARE	100 ML	.	3,20	3,20	127,9	128,8
RASIERWASSER, AFTER SHAVE, IN FLASCHEN ZU ETWA 100 ML	100 ML	.	9,22	9,19	124,9	126,3
FEINSEIFE, MIT EINEM FRISCHGEWICHT VON ETWA 150 G, MITTLERE QUALITAET, MARKENWARE	150 GRAMM	.	1,87	1,87*	117,7	123,2
BADEZUSATZ, IN PACKUNGEN ZU ETWA 500 ML, MARKENWARE	500 ML	.	9,67	9,67*	109,8	112,2
KOERPERSPRAY, DESODORIEREND, HAUTFREUNDLICH, OHNE ZUSAETZE, IN DOSEN ZU ETWA 150 G	150 GRAMM	.	5,12	5,11*	99,9	100,1

ZU DEN ABSOLUTEN PREISANGABEN BITTE ERLAEUTERUNGEN, ABSCHNITT 3 A., BEACHTEN

III. VERBRAUCHERPREISE

WARE, LEISTUNG	EINHEIT	1974	1975	1974	1975	
		AUG.	JULI	AUG.	JULI	AUG.
		P R E I S I N C M			1 9 7 0 = 1 0 0	
NOCH KOERPER- UND GESUNDHEITSPFLEGE						
PAPIERTASCHENTUECHER, HYGIENISCH, REIBFEST, OHNE DUFTZUSAETZE, IN PACKUNGEN ZU ETWA 60 STUECK	60 STUECK	.	1,40	1,40*	116,6	136,3
TOILETTPAPIER, WEICH, IN PACKUNGEN ZU 2 ROLLEN MIT JE 300 BLATT	1 PACKUNG	.	2,04	2,06*	122,0	137,6
PAPIERWINDLEINLAGEN, IN PACKUNGEN ZU ETWA 50 STUECK	50 STUECK	3,51	3,74	3,81*	109,8	115,1
FRISEURLEISTUNGEN FUER HERREN, HAARSCHNEIDEN, FASSONSCNITT	1 MAL	5,39	5,83	5,83*	148,9	160,7
FRISEURLEISTUNGEN FUER DAMEN, MASCHEN UND LEGEN	1 MAL	8,20	8,91	8,93*	143,7	154,6
DAUERWELLEN, MITTLERE AUSFUEHRUNG	1 MAL	27,10	28,90	29,00*	128,1	135,5
FAERBEN OHNE ZUSAETZLICHE LEISTUNGEN	1 MAL	.	15,81	15,85*	134,7	143,2
HOEHENSONNE MIT INFRARCT-STRAHLER, TISCHGERAET MIT ZEITUHR, ETWA 300 WATT	1 STUECK	110,00	118,00	119,00*	114,2	119,5
HEIZKISSEN MIT TEMPERATURREGLER, ETWA 30 MAL 40 CM, ETWA 60 WATT	1 STUECK	22,00	23,20	23,20*	126,2	132,0
BRILLENFASSUNG FUER HERREN, HALB KASCHIERT, MIT METALLEINLAGE, 4,5 MM STARK, MARKENWARE	1 STUECK	54,30	57,50	57,50	129,2	136,6
AUGENGLAS, WEISS, SPHAERTISCH, BIS + 2,0, GUTE QUALITAET	1 GLAS	12,25	13,65	13,70	139,0	151,7
Sonnenbrille fuer Herren, Acetat-Fassung, geschliffenes Glas (OHNE WIRKUNG), MITTLERE QUALITAET	1 STUECK	37,00	41,90	42,10	130,8	139,9
FIEBERTHERMOMETER, IN EINFACHER KUNSTSTOFFMUESE	1 STUECK	5,72	6,25	6,22*	127,3	134,8
FORMAERMFLASCHE AUS GUMMI (2 L), ETWA 20 MAL 30 CM	1 STUECK	5,81	6,39	6,43*	114,7	122,3
GUMMSAUGER, FLASCHEN- UND KAPPENSAUGER, EINHEITSGROSSE	1 STUECK	1,18	1,41	1,44*	131,0	138,0
MULLBINDE, 6 CM BREIT, 4 M LANG	1 STUECK	0,78	0,87	0,87	124,5	137,3
WUNDPLASTER, ELASTISCH, MIT ANTISEPTISCHEM MITTELSTREIFEN, ETWA 6 CM BREIT	1 METER	2,59	2,83	2,84*	114,2	121,9
VERBANDWATTE, IN PACKUNGEN ZU 200 G	200 GRAMM	2,72	2,89	2,89	125,7	137,9
DAMENBINDE, IN PACKUNGEN ZU 10 STUECK	1 PACKUNG	1,72	1,98	1,98*	136,1	150,8
FEINDESINFIZIATIONSMITTEL, IN FLASCHEN ZU 250 ML	250 ML	6,87	7,32	7,34	137,7	145,2
MULTIVITAMINPRAEPARAT, IN PACKUNGEN ZU 20 KAPSELN	1 PACKUNG	5,08	5,13	5,13*	106,7	107,9
VITAMIN-C-BRAUSETABLETTE, IN PACKUNGEN ZU 10 TABLETTE	1 PACKUNG	4,23	4,29	4,30*	92,7	94,4
TRAUBENZUCKER, PULVER, IN PACKUNGEN ZU ETWA 500 G	1 KILLO	4,29	3,94	3,98*	105,0	107,9
KRANKENHAUSAUFENTHALT, ALLGEMEINER PFLEGESATZ	1 TAG	132,00	157,00	158,00	198,3	229,0
BILDUNG UND UNTERHALTUNG, PERSOENLICHER BEDARF, SONSTIGES						
RUNDfunkGERAET, TISCHGERAET, HOLZ- ODER KUNSTSTOFFGEHAEUSE, ETWA 7 AM-, 11 FM-KREISE, 4 WELLENBEREICHE, 1 LAUTSPRECHER, ANSCHLUSS FUER AUSSENLAUTSPRECHER, TONABNEHMER UND TONBANDGERAET	1 STUECK	.	233,00	233,00*	101,7	102,7
RUNDfunkGERAET, KOFFERGERAET, NETZ- UND BATTERIEBETRIEB, ETWA 7 AM-, 10 FM-KREISE, 4 WELLENBEREICHE, OHNE BATTERIE	1 STUECK	.	177,00	175,00*	104,4	105,4
RUNDfunkGERAET, HIFI-STEREO-STEREGERAET, SINUSAUSSGANGSLEISTUNG 2 MAL 20 WATT	1 STUECK	.	664,00	663,00*	.	102,0
LAUTSPRECHERBOX, DIN 45500, ETWA 30 WATT	1 STUECK	.	180,00	179,00	.	108,6
fernsehempfaenger, schwarz-WEISS, TISCHGERAET, HOLZGEHAEUSE, STANDARD-AUSFUEHRUNG, ETWA 61 CM	1 STUECK	569,00	556,00	553,00*	101,9	101,1
farbfernsehempfaenger, TISCHGERAET, HOLZGEHAEUSE, STANDARD-AUSFUEHRUNG, ETWA 66 CM	1 STUECK	.	951,00	943,00*	.	101,0
HIFI-TONBANDGERAET, DIN 45500, NETZBETRIEB, 18 CM SPULENDURCHMESSER, MINDESTENS 2 GESCHWINDIGKEITEN, STANDARD-AUSFUEHRUNG, MIT LEERSPULE, OHNE EXTRAS	1 STUECK	.	668,00	669,00*	107,7	110,0
KASSETTEN-TONBANDGERAET, NETZ- UND BATTERIEBETRIEB, MONO, STANDARD-AUSFUEHRUNG, MIT LEERKASSETTE, OHNE EXTRAS	1 STUECK	.	145,00	145,00*	.	108,7
STEREO-PLATTENWECHSLER, NETZBETRIEB, 2-3 GESCHWINDIGKEITEN	1 STUECK	.	236,00	238,00*	107,4	109,8
TONBAND, LANGSPIELBAND, 18 CM SPULENDURCHMESSER, 730 M LANG, IN RUNDDOSE	1 STUECK	.	24,10	24,20*	111,9	115,5
TONBANDKASSETTE, C 90	1 STUECK	.	4,36	4,36*	.	113,1
SCHALLPLATTE, SINGLE, 17 CM, 45 UPM, SCHLAGERMUSIK, NEUAUFNAHME	1 STUECK	.	5,93	5,93	116,7	118,3
SCHALLPLATTE, STEREO, LP 30 CM, 33 1/3 UPM, KLASSISCHE MUSIK, NEUAUFNAHME	1 STUECK	.	20,90	20,90*	108,5	108,7
SCHALLPLATTEN-ALBUM, PLASTIK, FUER 30-CM-PLATTEN, 12-15 EINLAGEN	1 STUECK	13,38	14,18	14,24*	106,1	107,1
SPIEGELREFLEX-KAMERA	1 STUECK	724,00	666,00	661,00*	96,7	95,2
KLEINBILD-KAMERA (NICHT SPIEGELREFLEX-KAMERA) FUER MITTLERE ANSPRUECHE	1 STUECK	216,00	219,00	217,00*	98,8	99,7
KLEINBILD-KASSETTEN-KAMERA FUER GERINGERE ANSPRUECHE	1 STUECK	.	72,50	72,20*	105,5	107,7
SCHMALFILM-AUFNAHME-GERAET FUER MITTLERE ANSPRUECHE	1 STUECK	444,00	444,00	443,00*	97,1	96,5
PROJEKTIONSGERAET FUER DIAS	1 STUECK	207,00	196,00	196,00*	91,9	89,3
SCHMALFILM-WIEDERGABE-GERAET (OHNE TONWIEDERGABE) FUER MITTLERE ANSPRUECHE	1 STUECK	.	322,00	324,00*	99,0	98,6
ELEKTROEN-BLITZGERAET	1 STUECK	112,00	111,00	111,00*	99,0	98,6
UNIVERSAL-BLITZLICHTWUERFEL, IN PACKUNGEN ZU 3 STUECK	1 PACKUNG	5,15	4,92	4,91*	106,4	103,1
DIARAHMEN, 5 MAL 5 CM, IN PACKUNGEN ZU 20 STUECK	1 PACKUNG	.	4,32	4,34*	111,6	115,8
TAGESZEITUNG, OERTLICH BEVORZUGTES BLATT, EINZELVERKAUF (OHNE WOCHENENDAUSGABE)	1 STUECK	0,45	0,51	0,51	146,9	167,1
TAGESZEITUNG, OERTLICH BEVORZUGTES BLATT, ABONNEMENT	MONATSBEZUG	9,36	10,52	10,54	144,6	162,3
KINDEINTRITTSKARTE, FUER EINEN PLATZ IN DER MITTLEREN REIHE, ABENDVORSTELLUNG	1 KARTE	.	4,87	4,87*	145,0	157,1
THEATERKARTE (FUER SCHAUSPIEL), II. RANG MITTE	1 KARTE	8,71	9,66	9,53*	115,7	126,5
AN DER TAGESKASSE	1 KARTE	6,91	7,77	7,64*	110,8	119,1
OPERNKARTE (FUER OPER UND OPERETTE), II. RANG MITTE	1 KARTE	10,98	11,35	11,43	119,4	124,6
AN DER TAGESKASSE	1 KARTE	7,85	8,27	8,34	114,5	117,8
EINTRITTSKARTE ZUM FUSSBALLSPIEL (MEISTERSCHAFTSSPIEL DES KLASSENHOECHSTEN VEREINS IN DER LAUFENDEN SPIELPERIODE), SITZPLATZ, UNTERSTE PREISKATEGORIE	1 KARTE	9,64	10,38	10,38	147,7	157,3
BUERO-SCHREIBMASCHINE, ELEKTRISCHE STANDARD-SCHREIBMASCHINE, UEBER 15 CM HOEHE	1 STUECK	2012,00	1890,00	1890,00*	121,8	119,9
REISE-SCHREIBMASCHINE, FLACHSCHREIBMASCHINE, BIS 9 CM HOEHE	1 STUECK	238,00	229,00	229,00*	114,8	115,5
ELEKTROEN-RECHNER, SCHREIBEND, 12-STELLIG, 4 RECHENARTEN, MIT KONSTANTE UND SPEICHER	1 STUECK	.	650,00	638,00*	101,9	99,7
VERVIELFAELTIGUNGSAPPARAT, SPIRIT-UMDRUCKER, VOM CARBONSATZ DRUCKEND	1 STUECK	.	1009,00	1009,00	130,0	136,1
PIANINO, SPITZENMARKE	1 STUECK	6194,00	6914,00	6897,00*	131,9	141,2
AKKORDEON, 72 BAESSE, GUTES MARKENINSTRUMENT	1 STUECK	896,00	1027,00	1028,00*	139,6	148,8
KLARINETTE AUS GRENADILLE-HOLZ MIT 17 NEUSILBERKLAPPEN, 2 FIS-BRILLEN, M-CIS, TRILLER-DIS, MEER, ROLLEN	1 STUECK	565,00	638,00	644,00*	139,3	149,8
BLOCKFLOETE, C-SOPRAN, BIRNBAUM-HOLZ, BRAUN GEBEIZT, POLIERT	1 STUECK	20,60	21,90	21,90*	144,5	154,2

ZU DEN ABSOLUTEN PREISANGABEN BITTE ERLAEUTERUNGEN, ABSCHNITT 3 A., BEACHTEN

III. VERBRAUCHERPREISE

WARE, LEISTUNG, GEBUEHR	EINHEIT	1974	1975	1974	1975	
		AUG.	JULI	AUG.	AUG.	JULI
		PREIS IN CM			1970 = 100	
NOCH BILDUNG UND UNTERHALTUNG, PERSOENLICHER BEDARF, SONSTIGES						
ALT-SAXOPHON MIT ALLEN VERBESSERUNGEN, BIS TIEF-B GEHEMD, AUTOMATISCHE OKTAV-KLAPPE, 6 ROLLEN, PERLMUTTER-FINGERPLAETTCHEN, KAUTSCHUKMUNDSTUECK, MALOMATT VERSILBERT MIT INNENGOLDBECHER	1 STUECK	1289,00	1426,00	1413,00*	133,9	141,4
ELEKTRISCHE GITARRE, 6-SAITIG, GUTE QUALITAET	1 STUECK	.	519,00	521,00*	119,5	122,6
SCHUELERGEIGE MIT BOGEN, FUTTERAL AUS KUNSTSTOFF	1 STUECK	.	254,00	254,00*	127,1	134,7
TROMMEL, MESSINGKESSEL, GLASIGE FELLE, LEDERUMWICKELTER KNIE-BUEGEL, ETWA 38 MAL 17 CM, MIT STOECKEN UND SCHLUESSEL	1 STUECK	215,00	227,00	228,00	128,5	134,9
FERNGLAS, PRISMENGAS, 8 MAL 30, OHNE TASCHKE, MIT TRAGRIEMEN	1 STUECK	95,00	91,20	91,00*	118,4	120,9
SCHLAUCHBOOT FUEH 2 PERSONEN, MIT VERSTAERKTEM BODEN, SEEWASSERFEST, OHNE ZUBEHOER, MITTLERE QUALITAET	1 STUECK	209,00	227,00	227,00*	110,9	114,0
AUSSENDORNDOTOR, ETWA 7 PS, MARKENWARE	1 STUECK	.	1620,00	1619,00*	106,0	107,4
SCHULMAPPE, SYNTHETISCHES MATERIAL, EINFACHE AUSFUEHRUNG	1 STUECK	.	33,70	33,80*	152,0	157,5
SCHULFUELLER, PATRONENFUELLER, KAPPE VERCHROMT, IRIDIUMFEDER, MITTLERE QUALITAET	1 STUECK	10,65	10,86	10,85	121,9	123,7
DRUCKKUGELSCHREIBER, MIT AUSTAUSCHBARER MINE, EINFACHE QUALITAET	1 STUECK	.	1,19	1,19	109,6	108,6
REISSZUEG FUEH SCHULE, ETWA 10 TEILE, DARUNTER 2 HAUPTZIRKEL UND 1 STECHZIRKEL, MITTLERE QUALITAET	1 GARNITUR	35,20	38,90	35,90*	119,5	123,5
SCHULRECHENSCHIEBER, SYSTEM RIETZ, 30 CM LANG	1 STUECK	24,30	27,70	27,80*	127,2	134,7
BRIEFLOCHER, NORMALE LOECHUNG, EINFACHE AUSFUEHRUNG	1 STUECK	5,17	5,51	5,53*	140,7	146,9
HEFTMASCHINE, NORMAL (24/6), MITTLERE AUSFUEHRUNG	1 STUECK	.	13,67	13,60*	.	147,2
STEMPEL -DRUCKSACHE-, MITTLERE GROESSE	1 STUECK	2,63	2,82	2,83	132,9	140,5
STEMPELKISSEN, MITTLERE GROESSE	1 STUECK	4,20	4,51	4,51	142,5	149,5
HEBELORDNER, DIN A 4, 8 CM BREIT, OHNE REGISTER	1 STUECK	3,83	4,19	4,19	146,5	156,8
GESCHAEFTSBUCH, HOLZFREI, KONTO LINIERT, PAPPBAND, DIN A4, 96 BL. HAUSZELT FUEH 4 PERSONEN MIT APSIS, MIT NORMALEM ZUBEHOER, ETWA 280 MAL 200 MAL 180 CM, MITTLERE QUALITAET	1 STUECK	17,79	20,40	20,40*	154,6	172,0
CAMPING-LIEGE AUS STAHLROHR, DREIBEINLIEGE, MIT DRAHTFEDERBESPAUNUNG UND SCHAUMGUMMAUFLAGE, LIEGEFLAECHKE ETWA 65 MAL 195 CM LUFTRATZTZE, SITZ- UND LIEGEMATRAETZE, UNGEMUSTERT, 3-TEILIG, UNAUFGEBLASEN ETWA 70 MAL 200 CM, GUTE QUALITAET	1 STUECK	53,90	60,20	60,20*	113,7	119,3
SKI, AUS KUNSTSTOFF, LAENGE 180-190 CM, MITTLERE QUALITAET	1 PAAR	29,70	31,70	31,80	114,9	122,3
JUGENDFUSSBALL, VOLLRIINDELEDER, GUTE QUALITAET, GROESSE 5	1 STUECK	.	199,00	200,00*	99,1	105,7
SKATSPIEL IN PAPPSCACHTEL, MITTLERE QUALITAET	1 STUECK	30,80	34,30	34,10*	119,0	124,1
MENSCH-AERGERE-DICH-NICHT- SPIEL, FUEH 4 UND FUEH 6 PERSONEN	1 STUECK	2,81	2,99	3,00*	130,5	138,8
ROLLER MIT STAHLROHRRAHMEN UND BALLONREIFEN, MITTLERE QUALITAET	1 STUECK	7,06	8,22	8,27*	147,6	164,4
PUPPE, UNZERBRECHLICH, SCHLAFANGEN MIT WIMPERN, MAMA-STIMME, WASCH- U. KAEMMBARE HAARE, BEKLEIDET, ETWA 40 CM GROSS, MARKENW.	1 STUECK	48,50	54,00	55,00*	123,5	131,9
TEDDYBAER, ETWA 40 CM GROSS, MITTLERE QUALITAET	1 STUECK	31,30	33,30	33,40*	116,4	120,6
KUNSTSTOFFBAUKASTEN, GRUNDAUSSTATTUNG, MARKENWARE	1 PACKUNG	35,30	36,10	36,30*	128,6	135,5
METALLBAUKASTEN, GRUNDAUSSTATTUNG, MARKENWARE	1 PACKUNG	26,20	28,40	28,60*	118,4	124,0
ELEKTR. EISENBahn, SPUR HO, KOMPL. SCHNELLZUGPACKUNG, (E-LOK, ETWA 3 WAGEN U. SCHIEMEN, FUEH NETZANSCHLUSS, OHNE TRANSFORMATOR)	1 PACKUNG	40,70	43,10	43,20	147,8	159,8
WELLENSTITICH, HARLEKIN, MAENNLICHES JUNGTER	1 PACKUNG	117,00	129,00	130,00*	127,7	136,0
GOLDFISCH	1 TIER	22,10	22,80	22,80*	131,8	136,1
DACKEL-WELPE, LANGHAAR, RUEDE MIT STAMMBAUM	1 TIER	1,43	1,53	1,54	126,5	134,1
SCHULHEFT, EINFACH LINIERT, DIN A 5, 32 SEITEN	1 TIER	.	239,00	238,00*	.	135,1
FUELLHALTERPATRONE, BLAU ODER SCHWARZ, PACKUNG ZU 6 STUECK	1 STUECK	0,37	0,41	0,41*	171,1	184,6
BLEISTIFT, MARKENWARE	1 PACKUNG	0,71	0,72	0,72	121,0	123,4
BRIEFUMSCHLAEGE, WEISS, UNGEFUEHRT, DIN C 6	1 STUECK	0,76	0,83	0,83	130,7	143,6
BRIEFBLOCK AUS WEISSEM HOLZFREIEM PAPIER, DIN A 4, 50 BLATT	25 STUECK	1,00	1,15	1,15*	150,8	171,3
KLEBESTREIFEN AUF ROLLEN, DURCHSICHTIG, ETWA 12 MM MAL 10 M	1 STUECK	1,78	1,99	1,99*	142,4	155,6
FARBAND, NATURSEIDE, 13 MM, 10 M LANG	1 ROLLE	1,00	1,00	1,00	111,1	112,4
SCHREIBMASCHINENPAPIER, WEISS, HOLZFREI, DIN A 4, 70 G JE QM	1 STUECK	8,50	8,89	8,87*	150,0	156,3
KOHLEPAPIER, DIN A 4, GUTE QUALITAET	1000 BLATT	22,30	26,50	26,50*	140,5	154,2
KLARSICHTHUELLE, MIT HEFRAND, DIN A 4	100 BLATT	16,82	19,85	19,85*	146,8	161,0
KLEINBILDFILM, SCHWARZ-WEISS, 36 AUFNAHMEN	1 STUECK	.	0,52	0,52*	.	186,4
FARBKUNSTFILM FUEH DIAS, 24 MAL 36 MM, 36 AUFNAHMEN	1 STUECK	3,72	3,81	3,82*	108,5	110,5
SUPER-ACHT-COLOR-SCHMALFILM	1 STUECK	10,85	10,66	10,66*	105,7	105,1
HUNDEFUTTER, IN DOSEN ZU ETWA 400 G, MARKENWARE	1 STUECK	.	11,19	11,19*	.	107,8
VOGELFUTTER FUEH WELLENSTITICHE, IN PACK. ZU ETWA 250 G, MARKENW.	400 GRAMM	.	1,54	1,55*	120,4	126,9
LEHRGANGSGEBUEHR EINER VOLKSHOCHSCHULE, PREIS FUEH 1 DOPPELSTUNDE	250 GRAMM	1,13	1,33	1,34*	128,5	138,7
BEIM KAUF EINER HOERERKARTE FUEH DEN BESUCH EINES LEHRGANGES VON 20 DOPPELSTUNDEN IN ENGLISCH (GRUNDKURS ODER UNTERSTUFE)	1 DOPPELSTUNDE	1,88	2,12	2,16*	127,4	139,3
EINTRITTSKARTE INS HALLENBAD FUEH EINEN ERWACHSENEN, OHNE EINZEL-KABINE, GUELTIG FUEH 1 STUNDE	1 KART	1,62	1,69	1,69	135,0	144,7
TENNISUNTERRICHT, 1 STUNDE	60 MINUTEN	20,50	22,40	22,50*	146,9	155,4
TANZUNTERRICHT, GRUPPENKURS FUEH ANFAEGER	1 KURSUS	97,50	103,00	103,00*	125,0	132,6
RUNDFUNKGEBUEHR	1 GEBUEHR	3,00	3,00	3,00	120,0	120,0
FERNSEHGEBUEHR	1 GEBUEHR	10,50	10,50	10,50	123,5	123,5
ENTWICKELN EINES KLEINBILDFILMES IN SCHWARZ-WEISS (24 MAL 36) UND VERGROESSERUNG AUF ETWA 7,5 MAL 10,5 CM, 36 AUFNAHMEN	1 MAL	14,08	14,78	14,77*	114,6	119,6
ENTWICKELN EINES KLEINBILDFILMES IN FARBE (24 MAL 36) UND VERGROESSERUNG AUF ETWA 7,5 MAL 10,5 CM, 36 AUFNAHMEN	1 MAL	33,30	39,20	33,10*	103,0	103,5
REPARATUR EINES FERNSEHMPFAENGERS, PREIS EINER ARBEITSSTUNDE, OHNE MATERIALKOSTEN UND OHNE WEGEGELD	1 STUNDE	25,50	27,50	27,50	155,9	166,2
DAMEN-ARMBANDUHR, RUNDGE GEHAUSE, DOUBLE, 17-STEIN., STOSSGES.	1 STUECK	79,80	79,30	79,50*	113,6	115,7
WERK (KEINE AUTOMATIK), AUSFUEHRUNG MIT LEDERBAND, MITTL. QUAL.	1 STUECK	.	115,00	115,00*	113,0	115,6
MERREN-ARMBANDUHR, RUNDGE GEHAUSE, EDELSTAHL, 17-STEINIGES, STOSSGESICHERTES WERK (AUTOMATIK), MIT LEDERBAND, MITTL. QUAL.	1 STUECK	28,00	28,50	28,60*	117,6	121,8
REISEWECKER (ETUIWECKER, KEIN LEDERETUI), ETWA 36 STUNDEN LAUFZEIT	1 STUECK	72,00	73,70	73,70*	111,8	115,8
KUECHENUHR MIT BATTERIEANTRIEB UND KURZZEITMESSER	1 STUECK
TRAUERING, 585/000, SCHLICHT	1 GRAMM	18,82	19,90	19,93*	202,1	215,5
DIAMANTRING, SOLITAER, 0,25 KARAT, LUPENREIN WEISS, EINFACHE FASSUNG, 585/000	1 STUECK	723,00	746,00	746,00	120,0	124,7
AKTENTASCHKE, BUEGELMAPPE AUS GENARBTEN VOLLRIINDELEDER, MIT ABSCHLIESSBAREM STECKSCHLOSS, ETWA 42 MAL 32 MAL 15 CM	1 STUECK	82,40	87,40	88,00*	145,5	152,1
KOLLEGMAPPE MIT ZWEI EINSCHIEBBAREN GRIFFEN UND REISSVERSCHLUSS-VORTASCHKE, SYNTHETISCHES MATERIAL, MITTLERE QUALITAET	1 STUECK	21,50	23,50	23,50	130,4	138,9
LEDERKOFFER MIT ZWEI LEDERRIEMEN, VOLLRIINDELEDER, MITTLERE QUALITAET, ETWA 65 CM LANG	1 STUECK	.	244,30	247,00*	193,7	160,7
SCHALENKOFFER (FLUGREISEKOFFER), BESONDERS WIDERSTANDSFAEHIGES MATERIAL, PROFILRAHMEN, ETWA 65 CM LANG	1 STUECK	140,00	158,00	160,00*	121,6	129,2
REISETASCHKE (BORDCASE), 2 KURZRIEMEN, SYNTH.MATERIAL, ETWA 45 CM LG.	1 STUECK	.	56,40	56,60*	124,2	127,8
GELDSCHNEITENTASCHKE FUEH HERREN, MIT HARTGELDOFACH, BOXCALF	1 STUECK	32,70	35,10	35,30	144,3	154,6
TABAKPFEIFE, BRUYERE-HOLZ, SANDGESTRAHLT, PARASITZE, MITTL.QUAL.	1 STUECK	24,40	26,50	26,50	124,4	130,3
GASFEUERZUEG (TASCHENFEUERZUEG), MARKENWARE	1 STUECK	33,80	33,80	33,80*	103,3	105,7
HERREN-UHRRARMBAND, EDELSTAHL, ELASTISCH, MARKENWARE	1 STUECK	31,20	31,30	31,30*	143,7	146,8
REINIGUNG EINER HERRENARMBANDUHR MIT SELBSTAUFLUG	1 MAL	37,20	38,90	39,10	131,3	137,0
KOSTEN FUEH DEN DRUCK EINER DANKSAGUNGSKARTE, FAMILIENEREIGNIS, FORMAT DIN A 6, EINSEITIG, 100 STUECK (OHNE PAPIERKOSTEN)	100 STUECK	46,70	49,80	49,90	154,8	165,1

ZU DEN ABSOLUTEN PREISANGABEN BITTE ERLAEUTERUNGEN, ABSCHNITT 3 A., BEACHTEN

IV. Langfristige Übersichten

A. Preisindex für die Lebenshaltung aller privaten Haushalte

1. Gliederung nach Hauptgruppen

Jahr Monat	Gesamt- lebens- haltung	Hauptgruppe						Waren und Dienstleistungen			Persönliche Ausstattung: sonstige Waren und Dienst- leistungen
		Nahrungs- und Genußmittel	Kleidung, Schuhe	Wohnungs- miete	Elektri- zität, Gas, Brenn- stoffe	Übrige Waren und Dienst- leistungen für die Haus- haltsführung	für Verkehrs- zwecke, Nachrichten- übermittlung	für die Körper- und Gesund- heitspflege	für Bildungs- und Unterhal- tungszwecke		
a) Absolute Werte 1970 = 100											
1963 D	84,0	88,4	88,4	65,3	85,0	90,6	86,9	73,2	80,3	86,9	
1964 D	85,9	90,3	89,6	69,0	86,5	91,5	87,8	75,9	83,2	87,3	
1965 D	88,7	93,6	91,6	72,9	88,2	93,2	88,5	79,7	86,1	89,3	
1966 D	91,9	96,4	94,0	78,7	89,3	95,2	92,1	84,8	89,0	91,6	
1967 D	93,4	98,4	95,2	84,0	90,5	95,2	95,0	87,7	92,0	93,8	
1968 D	94,9	95,5	95,2	90,1	95,8	95,5	97,7	92,5	94,4	96,5	
1969 D	96,7	97,7	96,2	95,8	95,7	96,0	97,1	94,7	96,4	98,1	
1970 D	100	100	100	100	100	100	100	100	100	100	
1971 D	105,3	103,8	105,9	106,1	105,4	105,3	106,7	106,9	104,5	107,3	
1972 D	111,1	109,7	112,3	112,5	110,1	109,7	114,0	113,8	108,1	111,9	
1973 D	118,8	118,0	120,7	119,2	128,2	114,3	122,6	121,6	113,7	117,8	
1974 D	127,1	123,6	129,7	125,1	149,8	123,1	134,9	131,8	123,4	124,4	
1970 Januar	98,7	99,2	98,0	97,7	98,9	99,2	98,5	97,5	98,6	99,0	
Februar	99,0	99,6	98,4	98,3	98,8	99,3	98,6	98,2	98,8	99,5	
März	99,4	100,1	98,9	98,8	98,5	99,6	98,8	98,7	99,2	99,5	
April	99,7	100,5	99,3	99,2	97,5	100,0	99,0	99,1	99,7	99,6	
Mai	99,8	100,7	99,5	99,4	97,3	99,6	99,2	99,5	99,7	99,6	
Juni	100,1	101,1	99,6	99,7	97,9	99,9	99,5	99,8	99,9	99,8	
Juli	100,1	100,7	99,8	100,1	98,2	99,1	99,8	100,2	100,0	100,2	
August	100,1	100,2	100,0	100,4	100,1	99,3	100,4	100,6	100,1	100,5	
September	100,1	99,2	100,6	100,8	101,6	99,7	101,0	100,7	100,3	100,5	
Oktober	100,5	99,2	101,5	101,4	102,8	100,6	101,1	101,2	100,7	100,6	
November	101,0	99,5	102,1	101,9	103,8	101,6	101,3	102,0	101,4	100,6	
Dezember	101,5	99,9	102,3	102,2	104,5	102,1	102,7	102,4	101,5	100,7	
1971 Januar	102,8	101,2	103,0	102,8	105,8	104,0	103,4	103,8	102,3	105,1	
Februar	103,5	102,1	103,6	103,5	107,2	104,5	104,1	104,7	102,9	105,4	
März	104,2	102,9	104,3	104,3	107,4	104,7	105,6	106,2	103,5	105,5	
April	104,7	103,6	104,8	105,1	105,8	105,0	105,7	106,0	104,0	105,6	
Mai	104,9	104,2	105,2	105,4	104,9	105,0	105,9	106,5	104,2	105,7	
Juni	105,3	104,7	105,5	106,0	104,6	104,9	106,4	106,9	104,5	105,8	
Juli	105,6	104,9	105,7	106,5	104,4	105,1	107,4	107,3	104,6	105,9	
August	105,6	104,1	106,1	106,8	103,6	104,5	107,7	107,7	105,0	105,5	
September	106,0	104,0	107,1	107,3	104,7	105,0	108,3	108,0	105,3	109,6	
Oktober	106,4	104,0	107,9	108,2	104,5	106,1	108,4	108,5	105,6	109,6	
November	106,8	104,4	108,5	108,5	105,4	107,0	108,5	108,8	106,0	109,7	
Dezember	107,2	105,2	108,8	108,9	106,7	107,4	108,6	109,0	106,2	109,7	
1972 Januar	108,4	106,6	109,6	109,7	108,6	109,3	109,5	110,0	106,6	110,1	
Februar	109,0	107,1	110,1	110,3	110,0	109,2	110,6	111,0	107,0	110,6	
März	109,5	107,6	110,7	110,9	109,7	109,3	112,4	111,7	107,2	110,7	
April	109,8	108,0	111,2	111,5	108,9	109,1	112,6	112,5	107,6	110,8	
Mai	110,1	108,5	111,5	111,8	108,9	109,4	112,8	112,9	107,6	110,8	
Juni	110,6	109,6	111,7	112,1	108,4	109,7	113,0	113,5	107,9	110,9	
Juli	111,2	110,2	112,0	112,5	108,5	109,3	115,7	114,6	108,2	111,1	
August	111,3	109,6	112,4	113,2	108,9	108,7	115,8	114,9	108,2	113,3	
September	112,4	111,7	113,4	113,8	110,0	109,3	116,2	115,2	108,7	113,4	
Oktober	112,9	112,0	114,5	114,5	111,7	110,3	116,2	115,8	109,2	113,6	
November	113,4	112,6	115,1	114,9	112,9	111,4	116,3	116,4	109,4	113,6	
Dezember	114,0	113,4	115,4	115,1	114,8	111,6	116,8	116,7	110,0	113,7	
1973 Januar	115,2	114,8	116,4	116,5	117,0	113,3	117,4	117,4	111,1	114,0	
Februar	116,0	115,6	117,2	116,9	118,5	113,5	119,1	118,8	111,6	114,9	
März	116,8	116,4	117,7	117,7	118,7	113,7	120,6	119,5	112,4	115,2	
April	117,5	118,0	119,3	118,1	117,3	113,7	120,9	120,1	112,9	115,3	
Mai	118,2	119,1	120,0	118,6	119,3	114,2	121,2	120,9	113,1	115,5	
Juni	119,0	119,9	120,6	119,0	122,9	114,4	122,0	121,4	113,4	116,0	
Juli	119,3	119,3	120,8	119,4	126,1	113,5	124,5	122,0	113,6	118,1	
August	119,3	118,1	121,3	119,8	125,7	113,3	124,6	122,8	114,3	120,6	
September	119,4	117,4	122,4	120,3	128,4	113,9	124,5	123,2	114,7	120,6	
Oktober	120,3	118,0	123,7	120,7	133,6	115,2	124,4	123,9	115,4	120,9	
November	121,8	119,1	124,2	121,3	149,9	116,3	125,1	124,4	115,6	121,0	
Dezember	122,9	120,0	124,5	121,6	161,3	117,0	126,4	125,0	116,0	121,0	
1974 Januar	123,7	121,4	125,3	122,6	153,4	118,9	128,4	128,1	118,9	121,4	
Februar	124,8	121,8	126,2	123,2	156,1	119,8	129,9	127,2	119,9	122,7	
März	125,2	122,3	127,3	123,8	150,1	120,8	131,1	128,2	120,7	123,2	
April	125,9	123,4	128,5	124,2	143,5	121,4	133,6	129,7	121,7	123,4	
Mai	126,7	124,3	129,0	124,7	144,8	122,0	134,5	130,6	122,6	123,6	
Juni	127,2	124,8	129,3	125,0	144,8	122,8	135,4	131,3	123,1	123,5	
Juli	127,5	124,1	129,8	125,5	147,0	122,7	136,2	132,6	123,6	123,5	
August	127,7	123,4	130,3	125,8	148,5	123,1	138,1	133,6	124,3	126,1	
September	128,1	123,2	131,4	126,1	150,4	124,0	137,8	134,4	125,4	126,2	
Oktober	128,8	123,8	132,3	126,5	153,0	125,6	137,5	135,3	126,2	126,4	
November	129,7	124,8	133,6	126,9	153,5	127,6	138,0	136,0	126,8	126,5	
Dezember	130,1	125,4	133,9	127,1	153,0	128,3	138,3	136,5	127,3	126,6	
1975 Januar	131,3	126,5	134,3	128,2	158,8	129,4	138,6	137,4	128,2	126,9	
Februar	132,0	127,1	135,0	129,3	157,8	130,2	140,8	138,6	129,1	128,0	
März	132,6	127,7	135,3	130,6	158,0	130,2	142,1	139,3	129,5	128,1	
April	133,6	129,3	135,5	132,0	159,1	130,9	142,8	140,1	129,8	128,3	
Mai	134,4	130,9	135,9	133,0	158,8	130,9	143,0	140,6	130,2	128,3	
Juni	135,4	132,7	136,1	133,8	162,5	131,0	143,4	141,4	130,5	128,4	
Juli	135,4	132,2	136,1	134,1	164,9	130,6	143,8	141,8	130,9	128,5	
August	135,2	130,6	136,3	134,6	166,2	130,2	143,9	142,2	131,1	131,1	
September											
Oktober											
November											
Dezember											

IV. Langfristige Übersichten

A. Preisindex für die Lebenshaltung aller privaten Haushalte

1. Gliederung nach Hauptgruppen

Jahr Monat	Gesamt- lebens- haltung	Hauptgruppe								Persönliche Ausstattung; sonstige Waren und Dienst- leistungen
		Nahrungs- und Genußmittel	Kleidung, Schuhe	Wohnungs- miete	Elektri- zität, Gas, Brenn- stoffe	Übrige Waren und Dienst- leistungen für die Haus- haltsführung	Waren und Dienstleistungen			
							für Verkehrs- zwecke, Nachrichten- übermittlung	für die Körper- und Gesund- heitspflege	für Bildungs- und Unterhal- tungszwecke	
b) Relative Veränderungen gegenüber dem entsprechenden Vorjahresergebnis										
Prozent										
1964 D	+ 2,4	+ 2,2	+ 1,5	+ 5,7	+ 1,8	+ 1,0	+ 1,1	+ 3,7	+ 3,7	+ 1,8
1965 D	+ 3,1	+ 3,5	+ 2,1	+ 5,7	+ 1,9	+ 1,8	+ 0,8	+ 5,1	+ 3,5	+ 2,3
1966 D	+ 3,7	+ 3,1	+ 2,7	+ 7,9	+ 1,2	+ 2,1	+ 4,1	+ 6,4	+ 3,4	+ 2,6
1967 D	+ 1,7	- 0,1	+ 1,2	+ 6,8	+ 1,4	+ 0,1	+ 3,1	+ 3,4	+ 3,3	+ 2,4
1968 D	+ 1,6	- 0,9	-	+ 7,3	+ 5,9	+ 0,3	+ 2,8	+ 5,5	+ 2,6	+ 2,9
1969 D	+ 1,9	+ 2,3	+ 1,1	+ 6,3	- 0,1	+ 0,5	- 0,6	+ 2,4	+ 1,1	+ 1,7
1970 D	+ 3,4	+ 2,4	+ 4,0	+ 4,4	+ 4,5	+ 4,2	+ 3,0	+ 5,6	+ 4,8	+ 1,9
1971 D	+ 5,3	+ 3,8	+ 5,9	+ 6,1	+ 5,4	+ 5,3	+ 6,7	+ 6,9	+ 4,5	+ 7,3
1972 D	+ 5,5	+ 5,7	+ 6,0	+ 6,0	+ 4,5	+ 4,2	+ 6,8	+ 6,5	+ 3,4	+ 4,3
1973 D	+ 6,9	+ 7,6	+ 7,5	+ 6,0	+ 16,5	+ 4,2	+ 7,5	+ 6,9	+ 5,2	+ 5,3
1974 D	+ 7,0	+ 4,7	+ 7,5	+ 4,9	+ 16,8	+ 7,7	+ 10,0	+ 8,4	+ 8,5	+ 5,6
1970 Januar	+ 2,7	+ 2,5	+ 2,5	+ 4,2	+ 1,1	+ 3,2	+ 1,5	+ 4,1	+ 3,8	+ 1,6
Februar	+ 2,7	+ 2,6	+ 2,8	+ 4,2	+ 2,1	+ 2,4	+ 1,6	+ 4,6	+ 3,9	+ 1,8
März	+ 3,0	+ 2,7	+ 3,3	+ 4,3	+ 2,2	+ 3,1	+ 2,0	+ 4,9	+ 4,3	+ 1,8
April	+ 3,2	+ 2,3	+ 3,5	+ 4,1	+ 3,3	+ 4,4	+ 2,1	+ 5,2	+ 4,9	+ 1,8
Mai	+ 3,1	+ 2,0	+ 3,8	+ 4,1	+ 3,5	+ 4,0	+ 2,2	+ 5,5	+ 4,8	+ 1,8
Juni	+ 3,3	+ 2,3	+ 3,8	+ 4,0	+ 4,3	+ 4,2	+ 2,5	+ 5,8	+ 4,9	+ 2,0
Juli	+ 3,4	+ 2,1	+ 4,0	+ 4,3	+ 4,7	+ 4,0	+ 2,8	+ 6,1	+ 4,9	+ 2,5
August	+ 3,7	+ 2,8	+ 4,1	+ 4,3	+ 6,5	+ 5,0	+ 3,5	+ 6,0	+ 4,9	+ 2,0
September	+ 3,7	+ 2,2	+ 4,4	+ 4,5	+ 7,4	+ 4,9	+ 4,4	+ 5,7	+ 5,0	+ 2,0
Oktober	+ 3,9	+ 2,5	+ 5,0	+ 4,9	+ 6,1	+ 5,0	+ 4,3	+ 5,9	+ 5,1	+ 2,0
November	+ 4,0	+ 2,5	+ 5,3	+ 5,1	+ 6,4	+ 5,1	+ 4,4	+ 6,4	+ 5,6	+ 2,0
Dezember	+ 4,0	+ 2,1	+ 5,2	+ 5,3	+ 6,5	+ 4,7	+ 5,0	+ 6,4	+ 5,5	+ 2,0
1971 Januar	+ 4,2	+ 2,0	+ 5,1	+ 5,2	+ 7,0	+ 4,8	+ 5,0	+ 6,5	+ 3,8	+ 6,2
Februar	+ 4,5	+ 2,5	+ 5,3	+ 5,3	+ 8,5	+ 5,2	+ 5,6	+ 6,6	+ 4,1	+ 5,9
März	+ 4,8	+ 2,8	+ 5,5	+ 5,6	+ 9,0	+ 5,1	+ 6,9	+ 6,6	+ 4,3	+ 6,0
April	+ 5,0	+ 3,1	+ 5,5	+ 5,9	+ 8,5	+ 5,0	+ 6,8	+ 7,0	+ 4,3	+ 6,0
Mai	+ 5,1	+ 3,5	+ 5,7	+ 6,0	+ 7,8	+ 5,4	+ 6,8	+ 7,0	+ 4,5	+ 6,1
Juni	+ 5,2	+ 3,6	+ 5,9	+ 6,3	+ 6,8	+ 5,0	+ 6,9	+ 7,1	+ 4,6	+ 6,0
Juli	+ 5,5	+ 4,2	+ 5,9	+ 6,4	+ 6,3	+ 6,1	+ 7,6	+ 7,1	+ 4,6	+ 5,7
August	+ 5,5	+ 3,9	+ 6,1	+ 6,4	+ 3,5	+ 5,2	+ 7,3	+ 7,1	+ 4,9	+ 9,0
September	+ 5,9	+ 4,8	+ 6,5	+ 6,4	+ 3,1	+ 6,3	+ 7,2	+ 7,2	+ 5,0	+ 9,1
Oktober	+ 5,9	+ 4,8	+ 6,3	+ 6,7	+ 1,7	+ 5,5	+ 7,2	+ 7,2	+ 4,9	+ 8,9
November	+ 5,7	+ 4,9	+ 6,3	+ 6,5	+ 1,5	+ 5,3	+ 7,1	+ 6,7	+ 4,5	+ 9,0
Dezember	+ 5,6	+ 5,3	+ 6,4	+ 6,6	+ 2,1	+ 5,2	+ 5,7	+ 6,4	+ 4,6	+ 8,9
1972 Januar	+ 5,4	+ 5,3	+ 6,4	+ 6,7	+ 2,6	+ 5,1	+ 5,9	+ 6,0	+ 4,2	+ 4,8
Februar	+ 5,3	+ 4,9	+ 6,3	+ 6,6	+ 2,6	+ 4,5	+ 6,2	+ 6,0	+ 4,0	+ 4,9
März	+ 5,1	+ 4,6	+ 6,1	+ 6,3	+ 2,1	+ 4,4	+ 6,4	+ 6,2	+ 3,6	+ 4,9
April	+ 4,9	+ 4,2	+ 6,1	+ 6,1	+ 2,9	+ 3,9	+ 6,5	+ 6,1	+ 3,4	+ 4,9
Mai	+ 5,0	+ 4,1	+ 6,0	+ 6,1	+ 3,8	+ 4,2	+ 6,5	+ 6,0	+ 3,3	+ 4,8
Juni	+ 5,0	+ 4,7	+ 5,9	+ 5,8	+ 3,6	+ 4,6	+ 8,2	+ 8,2	+ 3,3	+ 4,8
Juli	+ 5,3	+ 5,1	+ 6,0	+ 5,6	+ 3,9	+ 4,0	+ 7,7	+ 6,7	+ 3,4	+ 4,9
August	+ 5,4	+ 5,3	+ 5,9	+ 6,0	+ 5,1	+ 4,0	+ 7,5	+ 6,7	+ 3,0	+ 3,5
September	+ 6,0	+ 7,4	+ 5,9	+ 6,1	+ 5,1	+ 4,1	+ 7,3	+ 6,7	+ 3,2	+ 3,5
Oktober	+ 6,1	+ 7,7	+ 6,1	+ 5,8	+ 6,9	+ 4,0	+ 7,2	+ 6,7	+ 3,4	+ 3,6
November	+ 6,2	+ 7,9	+ 6,1	+ 5,9	+ 7,1	+ 4,1	+ 7,2	+ 7,0	+ 3,2	+ 3,6
Dezember	+ 6,3	+ 7,8	+ 6,1	+ 5,7	+ 7,6	+ 3,9	+ 7,6	+ 7,1	+ 3,6	+ 3,6
1973 Januar	+ 6,3	+ 7,7	+ 6,2	+ 6,2	+ 7,7	+ 3,7	+ 7,2	+ 6,7	+ 4,2	+ 3,5
Februar	+ 6,4	+ 7,9	+ 6,4	+ 6,0	+ 7,7	+ 3,9	+ 7,7	+ 7,0	+ 4,3	+ 3,9
März	+ 6,7	+ 8,2	+ 6,8	+ 6,1	+ 8,2	+ 4,0	+ 7,3	+ 7,0	+ 4,9	+ 4,1
April	+ 7,0	+ 9,3	+ 7,3	+ 5,9	+ 7,7	+ 4,2	+ 7,4	+ 6,8	+ 5,0	+ 4,1
Mai	+ 7,4	+ 9,8	+ 7,6	+ 6,1	+ 9,6	+ 4,4	+ 7,4	+ 7,1	+ 5,1	+ 4,2
Juni	+ 7,6	+ 9,4	+ 7,9	+ 6,2	+ 13,4	+ 4,3	+ 8,0	+ 7,0	+ 5,1	+ 4,6
Juli	+ 7,3	+ 8,3	+ 7,9	+ 6,1	+ 16,2	+ 3,8	+ 7,6	+ 6,6	+ 5,0	+ 6,3
August	+ 7,2	+ 7,8	+ 7,9	+ 5,8	+ 15,4	+ 4,2	+ 7,6	+ 6,9	+ 5,8	+ 6,4
September	+ 6,2	+ 5,1	+ 7,9	+ 5,7	+ 16,7	+ 4,2	+ 7,1	+ 6,9	+ 5,5	+ 6,3
Oktober	+ 6,6	+ 5,4	+ 8,0	+ 5,4	+ 19,6	+ 4,4	+ 7,1	+ 7,0	+ 5,7	+ 6,4
November	+ 7,4	+ 5,8	+ 7,9	+ 5,6	+ 32,8	+ 4,4	+ 7,6	+ 6,9	+ 5,7	+ 6,5
Dezember	+ 7,8	+ 5,8	+ 7,9	+ 5,6	+ 40,5	+ 4,8	+ 8,2	+ 7,1	+ 5,5	+ 6,4
1974 Januar	+ 7,4	+ 5,7	+ 7,6	+ 5,2	+ 31,1	+ 4,9	+ 7,7	+ 7,4	+ 7,0	+ 6,5
Februar	+ 7,6	+ 5,4	+ 7,7	+ 5,4	+ 31,7	+ 5,6	+ 9,1	+ 7,1	+ 7,4	+ 6,8
März	+ 7,2	+ 5,1	+ 7,7	+ 5,2	+ 26,5	+ 6,2	+ 8,7	+ 7,3	+ 7,4	+ 6,9
April	+ 7,1	+ 4,6	+ 7,7	+ 5,2	+ 22,3	+ 6,8	+ 10,5	+ 8,0	+ 7,8	+ 7,0
Mai	+ 7,2	+ 4,4	+ 7,5	+ 5,1	+ 21,4	+ 6,8	+ 11,0	+ 8,0	+ 8,4	+ 7,0
Juni	+ 6,9	+ 4,1	+ 7,3	+ 5,0	+ 17,8	+ 7,3	+ 11,0	+ 8,2	+ 8,6	+ 6,5
Juli	+ 6,9	+ 4,0	+ 7,5	+ 5,1	+ 16,6	+ 8,1	+ 11,0	+ 8,7	+ 8,8	+ 4,8
August	+ 7,0	+ 4,5	+ 7,4	+ 5,0	+ 18,1	+ 8,6	+ 10,8	+ 8,8	+ 8,7	+ 4,6
September	+ 7,3	+ 4,9	+ 7,4	+ 4,8	+ 17,1	+ 8,9	+ 10,7	+ 9,1	+ 9,3	+ 4,8
Oktober	+ 7,1	+ 4,9	+ 7,0	+ 4,8	+ 14,5	+ 9,0	+ 10,5	+ 9,2	+ 9,4	+ 4,5
November	+ 6,5	+ 4,8	+ 7,6	+ 4,6	+ 2,4	+ 9,7	+ 10,3	+ 9,3	+ 9,7	+ 4,5
Dezember	+ 5,9	+ 4,5	+ 7,6	+ 4,5	- 5,1	+ 9,7	+ 9,4	+ 9,2	+ 9,7	+ 4,6
1975 Januar	+ 6,1	+ 4,2	+ 7,2	+ 4,6	+ 3,5	+ 8,8	+ 10,4	+ 9,0	+ 7,8	+ 4,5
Februar	+ 5,8	+ 4,4	+ 7,0	+ 5,0	+ 1,1	+ 8,7	+ 8,4	+ 9,0	+ 7,7	+ 4,3
März	+ 5,9	+ 4,4	+ 6,3	+ 5,5	+ 5,3	+ 7,8	+ 8,4	+ 8,7	+ 7,3	+ 4,0
April	+ 6,1	+ 4,8	+ 5,4	+ 6,3	+ 10,9	+ 7,8	+ 6,9	+ 8,0	+ 6,7	+ 4,0
Mai	+ 6,1	+ 5,3	+ 5,3	+ 6,7	+ 9,7	+ 7,3	+ 6,3	+ 7,7	+ 6,2	+ 3,8
Juni	+ 6,4	+ 6,3	+ 5,3	+ 7,0	+ 12,2	+ 6,7	+ 5,9	+ 7,7	+ 6,0	+ 4,0
Juli	+ 6,2	+ 6,5	+ 4,9	+ 6,9	+ 12,2	+ 6,4	+ 4,1	+ 6,9	+ 5,9	+ 4,0
August	+ 5,9	+ 5,8	+ 4,6	+ 7,0	+ 11,9	+ 5,8	+ 4,2	+ 6,4	+ 5,5	+ 4,0
September										
Oktober										
November										
Dezember										

IV. Langfristige Übersichten

A. Preisindex für die Lebenshaltung aller privaten Haushalte

2. Gliederung nach Waren, Leistungen und Wohnungsnutzung

Jahr Monat	Gesamt- lebens- haltung	Gesamtlebens- haltung ohne Saisonwaren sowie ohne Blumen, Kohle und Heizöl	Verbrauchs- und Gebrauchsgüter					Dienst- leistungen und Reparaturen	Wohnungs- und Garagen- nutzung	
			insgesamt	Nahrungsmittel		andere Verbrauchs- und Gebrauchs- güter				
				insgesamt	davon					
							Saisonwaren			sonstige Nahrungs- mittel
a) Absolute Werte 1970 = 100										
1963 D	84,0	83,0	90,6	89,6	104,1	87,0	91,2	74,7	65,6	
1964 D	85,9	85,5	92,0	91,7	96,2	90,8	92,0	77,6	69,3	
1965 D	88,7	87,8	94,3	95,6	107,9	93,4	93,2	80,7	73,2	
1966 D	91,9	91,4	96,4	98,1	106,1	96,6	95,0	85,9	79,0	
1967 D	93,4	93,3	96,7	97,2	99,2	96,8	96,0	88,9	84,2	
1968 D	94,9	95,0	96,2	95,0	95,1	95,0	96,8	93,6	90,3	
1969 D	96,7	96,5	97,2	98,1	105,1	96,8	96,8	95,6	95,8	
1970 D	100	100	100	100	100	100	100	100	100	
1971 D	105,3	105,2	104,4	104,0	105,1	103,8	104,6	107,6	108,0	
1972 D	111,1	111,0	109,6	110,2	113,5	109,5	109,3	115,0	112,4	
1973 D	118,8	117,9	117,5	119,0	129,7	116,8	116,8	123,1	118,9	
1974 D	127,1	125,9	125,9	125,4	132,5	124,0	126,2	132,5	124,8	
1970										
Januar	98,7	98,5	99,1	99,6	101,2	99,2	98,8	98,1	97,8	
Februar	99,0	98,8	99,3	99,9	103,1	99,2	99,0	98,4	98,3	
März	99,4	99,1	99,7	100,5	106,3	99,4	99,3	98,7	98,8	
April	99,7	99,4	99,9	100,9	107,8	99,6	99,4	99,2	99,2	
Mai	99,8	99,6	100,0	101,1	108,5	99,7	99,4	99,5	99,5	
Juni	100,1	99,8	100,3	101,7	111,4	99,8	99,6	99,8	99,7	
Juli	100,1	100,0	100,0	101,0	106,9	99,9	99,5	100,2	100,1	
August	100,1	100,3	100,0	100,0	99,8	100,1	99,9	100,6	100,4	
September	100,1	100,6	99,8	98,5	88,9	100,4	100,4	100,9	100,8	
Oktober	100,5	101,0	100,1	98,3	86,0	100,7	100,9	101,2	101,4	
November	101,0	101,3	100,7	98,9	88,8	100,8	101,6	101,5	101,9	
Dezember	101,5	101,6	101,2	99,4	91,2	101,0	102,1	101,8	102,1	
1971										
Januar	102,8	102,5	102,4	101,1	100,0	101,3	103,0	104,1	102,8	
Februar	103,5	103,2	103,2	102,3	103,5	102,1	103,6	104,7	103,4	
März	104,2	103,8	103,9	103,3	107,7	102,4	104,2	105,4	104,2	
April	104,7	104,2	104,2	104,1	111,0	102,8	104,3	106,0	105,0	
Mai	104,9	104,6	104,5	104,7	112,2	103,3	104,4	106,2	105,4	
Juni	105,3	104,9	104,7	105,4	114,2	103,6	104,4	106,7	105,9	
Juli	105,6	105,3	104,9	105,6	113,8	104,0	104,5	107,6	106,4	
August	105,6	105,9	104,3	104,2	103,2	104,4	104,4	109,3	106,7	
September	106,0	106,4	104,6	103,9	98,3	105,0	104,9	109,8	107,2	
Oktober	106,4	106,8	104,9	103,9	96,3	105,4	106,3	110,1	108,1	
November	106,8	107,1	105,4	104,5	98,4	105,7	105,8	110,5	108,4	
Dezember	107,2	107,3	105,9	105,5	102,9	106,0	106,1	110,6	108,8	
1972										
Januar	108,4	108,2	107,2	106,8	108,3	106,5	107,3	111,7	109,6	
Februar	109,0	108,8	107,7	107,4	109,8	106,9	107,9	112,2	110,2	
März	109,5	109,4	108,3	108,1	111,6	107,4	108,4	112,7	110,8	
April	109,8	109,8	108,5	108,5	111,9	107,8	108,5	113,0	111,3	
Mai	110,1	110,0	108,8	109,2	114,6	108,2	108,6	113,4	111,6	
Juni	110,6	110,3	109,4	110,8	119,5	109,1	108,7	113,7	111,9	
Juli	111,2	111,0	109,6	111,6	122,0	109,5	108,7	115,7	112,4	
August	111,3	111,5	109,3	110,5	112,8	110,1	108,7	116,8	113,0	
September	112,4	112,6	110,7	111,4	111,8	111,3	110,3	117,2	113,7	
Oktober	112,9	113,1	111,3	111,7	110,2	112,0	111,0	117,5	114,3	
November	113,4	113,5	111,9	112,6	112,5	112,6	111,6	117,7	114,7	
Dezember	114,0	113,8	112,6	113,6	116,8	113,0	112,1	118,1	114,9	
1973										
Januar	115,2	114,7	113,8	115,2	122,4	113,8	113,1	119,1	116,3	
Februar	116,0	115,4	114,6	116,3	126,0	114,4	113,8	120,3	116,7	
März	116,8	116,1	115,4	117,2	128,6	114,9	114,5	120,9	117,5	
April	117,5	116,7	116,3	119,4	139,3	115,5	114,8	121,4	117,9	
Mai	118,2	117,1	117,1	120,8	144,8	116,1	115,3	121,8	118,4	
Juni	119,0	117,6	118,0	121,9	148,4	116,7	116,1	122,3	118,8	
Juli	119,3	118,3	118,2	120,8	139,8	117,1	116,9	123,4	119,1	
August	119,3	118,9	117,6	118,8	125,2	117,5	117,0	124,8	119,6	
September	119,4	119,3	117,6	117,6	115,1	118,1	117,6	125,2	120,1	
Oktober	120,3	119,9	118,6	118,4	115,9	118,8	118,7	126,8	120,4	
November	121,8	120,3	120,6	120,0	123,5	119,3	120,9	126,0	121,0	
Dezember	122,9	120,7	122,1	121,2	127,7	119,9	122,6	126,5	121,3	
1974										
Januar	123,7	121,7	122,7	123,2	134,5	121,0	122,5	127,8	122,4	
Februar	124,8	122,9	123,9	123,6	132,7	121,8	124,0	129,1	122,9	
März	125,2	123,7	124,2	124,2	132,4	122,6	124,3	129,6	123,5	
April	125,9	124,6	124,9	125,6	138,2	123,2	124,5	130,7	123,9	
Mai	126,7	125,2	125,7	126,7	141,8	123,8	125,2	131,3	124,4	
Juni	127,2	125,7	126,3	127,4	145,0	123,9	125,7	131,7	124,7	
Juli	127,5	126,5	126,3	126,1	136,0	124,2	126,3	133,1	125,2	
August	127,7	127,0	126,1	124,8	127,5	124,3	126,8	134,4	125,5	
September	128,1	127,6	126,4	124,3	122,6	124,6	127,5	135,0	126,8	
Oktober	128,8	128,1	127,3	125,0	123,4	125,4	128,4	135,4	126,2	
November	129,7	128,8	128,4	126,5	127,2	126,4	129,4	135,8	126,5	
Dezember	130,1	129,2	128,9	127,4	129,1	127,0	129,7	136,1	126,8	
1975										
Januar	131,3	130,0	130,2	128,8	134,6	127,7	130,9	136,8	127,9	
Februar	132,0	130,9	130,7	129,7	136,9	128,3	131,2	138,5	128,9	
März	132,6	131,5	131,2	130,6	139,7	128,8	131,5	139,1	130,2	
April	133,6	132,2	132,2	132,8	149,7	129,5	131,8	139,8	131,6	
Mai	134,4	132,6	132,9	135,0	161,7	129,9	131,9	140,2	132,6	
Juni	135,4	133,2	134,2	136,9	169,8	130,5	132,9	140,6	133,3	
Juli	135,4	133,6	134,0	135,9	161,4	131,0	133,1	141,1	133,6	
August	135,2	134,1	133,2	133,5	143,4	131,5	133,1	142,5	134,1	
September										
Oktober										
November										
Dezember										

IV. Langfristige Übersichten

A. Preisindex für die Lebenshaltung aller privaten Haushalte

2. Gliederung nach Waren, Leistungen und Wohnungsnutzung

Jahr Monat	Gesamt- lebens- haltung	Gesamtlebens- haltung ohne Saisonwaren sowie ohne Blumen, Kohle und Heizöl	Verbrauchs- und Gebrauchsgüter					Dienst- leistungen und Reparaturen	Wohnungs- und Gerägen- nutzung
			insgesamt	Nahrungsmittel		andere Verbrauchs- und Gebrauchs- güter			
				insgesamt	davon Saisonwaren		sonstige Nahrungs- mittel		

b) Relative Veränderungen gegenüber dem entsprechenden Vorjahresergebnis

Prozent									
1964 D	+ 2,4	+ 3,0	+ 1,5	+ 2,2	- 7,6	+ 4,4	+ 0,8	+ 4,0	+ 5,8
1965 D	+ 3,1	+ 2,7	+ 2,5	+ 4,3	+ 12,1	+ 2,9	+ 1,4	+ 4,0	+ 5,7
1966 D	+ 3,7	+ 4,0	+ 2,2	+ 2,6	- 1,7	+ 3,4	+ 1,8	+ 6,3	+ 7,9
1967 D	+ 1,7	+ 2,1	+ 0,3	- 0,9	- 6,5	+ 0,2	+ 1,1	+ 3,6	+ 6,7
1968 D	+ 1,6	+ 1,8	- 0,5	- 2,3	- 4,1	- 1,9	+ 0,8	+ 5,3	+ 7,2
1969 D	+ 1,9	+ 1,6	+ 1,0	+ 3,3	+ 10,5	+ 1,9	-	+ 2,1	+ 6,1
1970 D	+ 3,4	+ 3,6	+ 2,9	+ 1,9	- 4,9	+ 3,3	+ 3,3	+ 4,8	+ 4,4
1971 D	+ 5,3	+ 5,2	+ 4,4	+ 4,0	+ 5,1	+ 3,8	+ 4,6	+ 7,8	+ 6,0
1972 D	+ 5,5	+ 5,5	+ 5,0	+ 6,0	+ 8,0	+ 5,5	+ 4,5	+ 6,9	+ 6,0
1973 D	+ 6,9	+ 6,2	+ 7,2	+ 8,0	+ 14,3	+ 6,7	+ 6,9	+ 7,0	+ 5,8
1974 D	+ 7,0	+ 6,8	+ 7,1	+ 5,4	+ 2,2	+ 6,2	+ 8,0	+ 7,6	+ 5,0
1970 Januar	+ 2,7	+ 2,8	+ 2,2	+ 2,7	- 1,4	+ 3,4	+ 1,9	+ 3,7	+ 4,2
Februar	+ 2,7	+ 2,9	+ 2,2	+ 2,6	- 1,5	+ 3,3	+ 2,0	+ 3,8	+ 4,2
März	+ 3,0	+ 3,1	+ 2,5	+ 2,7	- 0,9	+ 3,4	+ 2,4	+ 4,0	+ 4,3
April	+ 3,2	+ 3,3	+ 2,6	+ 1,9	- 5,4	+ 3,6	+ 2,9	+ 4,3	+ 4,0
Mai	+ 3,1	+ 3,5	+ 2,5	+ 1,3	- 8,5	+ 3,7	+ 3,0	+ 4,5	+ 4,1
Juni	+ 3,3	+ 3,6	+ 2,8	+ 1,7	- 6,2	+ 3,6	+ 3,2	+ 4,8	+ 4,0
Juli	+ 3,4	+ 3,7	+ 2,7	+ 1,5	- 7,4	+ 3,6	+ 3,3	+ 4,9	+ 4,2
August	+ 3,7	+ 3,8	+ 3,4	+ 2,1	- 4,3	+ 3,5	+ 4,0	+ 4,9	+ 4,3
September	+ 3,7	+ 3,9	+ 3,3	+ 1,2	- 8,4	+ 3,2	+ 4,3	+ 5,0	+ 4,5
Oktober	+ 3,9	+ 4,0	+ 3,4	+ 1,5	- 6,6	+ 3,1	+ 4,2	+ 5,1	+ 4,8
November	+ 4,0	+ 4,1	+ 3,6	+ 1,9	- 3,6	+ 2,8	+ 4,4	+ 5,2	+ 5,1
Dezember	+ 4,0	+ 4,0	+ 3,4	+ 1,4	- 3,0	+ 2,2	+ 4,3	+ 5,3	+ 5,1
1971 Januar	+ 4,2	+ 4,1	+ 3,3	+ 1,5	- 1,2	+ 2,1	+ 4,3	+ 6,1	+ 5,1
Februar	+ 4,5	+ 4,5	+ 3,9	+ 2,4	+ 0,4	+ 2,9	+ 4,6	+ 6,4	+ 5,2
März	+ 4,8	+ 4,7	+ 4,2	+ 2,8	+ 1,3	+ 3,0	+ 4,9	+ 6,8	+ 5,5
April	+ 5,0	+ 4,8	+ 4,3	+ 3,2	+ 3,0	+ 3,2	+ 4,9	+ 6,9	+ 5,8
Mai	+ 5,1	+ 5,0	+ 4,5	+ 3,6	+ 3,4	+ 3,6	+ 5,0	+ 6,7	+ 5,9
Juni	+ 5,2	+ 5,1	+ 4,4	+ 3,6	+ 2,5	+ 3,8	+ 4,8	+ 6,9	+ 6,2
Juli	+ 5,5	+ 5,3	+ 4,9	+ 4,6	+ 6,5	+ 4,1	+ 5,0	+ 7,4	+ 6,3
August	+ 5,5	+ 5,6	+ 4,3	+ 4,2	+ 3,4	+ 4,3	+ 4,5	+ 8,6	+ 6,3
September	+ 5,9	+ 5,8	+ 4,8	+ 5,5	+ 10,6	+ 4,6	+ 4,5	+ 8,8	+ 6,3
Oktober	+ 5,9	+ 5,7	+ 4,8	+ 5,7	+ 12,0	+ 4,7	+ 4,4	+ 8,8	+ 6,6
November	+ 5,7	+ 5,7	+ 4,7	+ 5,7	+ 10,8	+ 4,9	+ 4,1	+ 8,9	+ 6,4
Dezember	+ 5,6	+ 5,6	+ 4,6	+ 6,1	+ 12,8	+ 5,0	+ 3,9	+ 8,6	+ 6,6
1972 Januar	+ 5,4	+ 5,6	+ 4,7	+ 5,6	+ 8,3	+ 5,1	+ 4,2	+ 7,3	+ 6,6
Februar	+ 5,3	+ 5,4	+ 4,4	+ 5,0	+ 6,1	+ 4,7	+ 4,2	+ 7,2	+ 6,6
März	+ 5,1	+ 5,4	+ 4,2	+ 4,6	+ 3,6	+ 4,9	+ 4,0	+ 6,9	+ 6,3
April	+ 4,9	+ 5,4	+ 4,1	+ 4,2	+ 0,8	+ 4,9	+ 4,0	+ 6,6	+ 6,0
Mai	+ 5,0	+ 5,2	+ 4,1	+ 4,3	+ 2,1	+ 4,7	+ 4,0	+ 6,8	+ 5,9
Juni	+ 5,0	+ 5,1	+ 4,5	+ 5,1	+ 4,6	+ 5,3	+ 4,1	+ 6,6	+ 5,7
Juli	+ 5,3	+ 5,4	+ 4,5	+ 5,7	+ 7,2	+ 5,3	+ 4,0	+ 7,5	+ 5,6
August	+ 5,4	+ 5,3	+ 4,8	+ 6,0	+ 9,3	+ 5,5	+ 4,1	+ 6,9	+ 5,9
September	+ 6,0	+ 5,8	+ 5,8	+ 7,2	+ 13,7	+ 6,0	+ 5,1	+ 6,7	+ 6,1
Oktober	+ 6,1	+ 5,9	+ 6,1	+ 7,5	+ 14,4	+ 6,3	+ 5,4	+ 6,7	+ 5,7
November	+ 6,2	+ 6,0	+ 6,2	+ 7,8	+ 14,3	+ 6,5	+ 5,5	+ 6,5	+ 5,8
Dezember	+ 6,3	+ 6,1	+ 6,3	+ 7,7	+ 13,5	+ 6,6	+ 5,7	+ 6,8	+ 5,6
1973 Januar	+ 6,3	+ 6,0	+ 6,2	+ 7,9	+ 13,0	+ 6,9	+ 5,4	+ 6,6	+ 6,1
Februar	+ 6,4	+ 6,1	+ 6,4	+ 8,3	+ 14,8	+ 7,0	+ 5,5	+ 7,2	+ 5,9
März	+ 6,7	+ 6,1	+ 6,6	+ 8,4	+ 15,2	+ 7,0	+ 5,6	+ 7,3	+ 6,0
April	+ 7,0	+ 6,3	+ 7,2	+ 10,0	+ 24,5	+ 7,1	+ 5,8	+ 7,4	+ 5,9
Mai	+ 7,4	+ 6,5	+ 7,6	+ 10,6	+ 26,4	+ 7,3	+ 6,2	+ 7,4	+ 6,1
Juni	+ 7,6	+ 6,6	+ 7,9	+ 10,0	+ 24,2	+ 7,0	+ 6,8	+ 7,6	+ 6,2
Juli	+ 7,3	+ 6,6	+ 7,8	+ 8,2	+ 14,6	+ 6,9	+ 7,5	+ 6,7	+ 6,0
August	+ 7,2	+ 6,6	+ 7,6	+ 7,5	+ 11,0	+ 6,7	+ 7,6	+ 6,8	+ 5,8
September	+ 6,2	+ 6,0	+ 6,2	+ 5,6	+ 3,0	+ 6,1	+ 6,6	+ 6,8	+ 5,6
Oktober	+ 6,6	+ 6,0	+ 6,6	+ 6,0	+ 5,2	+ 6,1	+ 6,9	+ 7,1	+ 5,3
November	+ 7,4	+ 6,0	+ 7,8	+ 6,6	+ 9,8	+ 6,0	+ 8,3	+ 7,1	+ 5,5
Dezember	+ 7,8	+ 6,1	+ 8,4	+ 6,7	+ 9,3	+ 6,1	+ 9,4	+ 7,1	+ 5,6
1974 Januar	+ 7,4	+ 6,1	+ 7,8	+ 6,9	+ 9,9	+ 6,3	+ 6,3	+ 7,3	+ 5,2
Februar	+ 7,6	+ 6,5	+ 8,1	+ 6,3	+ 5,3	+ 6,5	+ 9,0	+ 7,3	+ 5,3
März	+ 7,2	+ 6,5	+ 7,6	+ 6,0	+ 3,0	+ 6,7	+ 8,6	+ 7,2	+ 5,1
April	+ 7,1	+ 6,8	+ 7,4	+ 5,2	- 0,8	+ 6,7	+ 8,4	+ 7,7	+ 5,1
Mai	+ 7,2	+ 6,9	+ 7,3	+ 4,9	- 2,1	+ 6,6	+ 8,6	+ 7,8	+ 5,1
Juni	+ 6,9	+ 6,9	+ 7,0	+ 4,5	- 2,3	+ 6,2	+ 8,3	+ 7,7	+ 5,0
Juli	+ 6,9	+ 6,9	+ 6,9	+ 4,4	- 2,7	+ 6,1	+ 8,0	+ 7,9	+ 5,1
August	+ 7,0	+ 6,8	+ 7,2	+ 5,1	+ 1,8	+ 5,8	+ 8,4	+ 7,7	+ 4,9
September	+ 7,3	+ 7,0	+ 7,5	+ 5,7	+ 6,5	+ 5,5	+ 8,4	+ 7,8	+ 4,7
Oktober	+ 7,1	+ 6,8	+ 7,3	+ 5,6	+ 6,5	+ 5,6	+ 8,2	+ 7,6	+ 4,8
November	+ 6,5	+ 7,1	+ 6,5	+ 5,4	+ 3,0	+ 6,0	+ 7,0	+ 7,8	+ 4,5
Dezember	+ 5,9	+ 7,0	+ 5,6	+ 5,1	+ 1,1	+ 5,9	+ 5,8	+ 7,6	+ 4,5
1975 Januar	+ 6,1	+ 6,8	+ 6,1	+ 4,5	+ 0,1	+ 5,5	+ 6,9	+ 7,0	+ 4,5
Februar	+ 5,8	+ 6,5	+ 5,5	+ 4,9	+ 3,2	+ 5,3	+ 5,8	+ 7,3	+ 4,9
März	+ 5,9	+ 6,3	+ 5,6	+ 5,2	+ 5,5	+ 5,1	+ 5,8	+ 7,3	+ 5,4
April	+ 6,1	+ 6,1	+ 5,8	+ 5,7	+ 8,3	+ 5,1	+ 5,9	+ 7,0	+ 6,2
Mai	+ 6,1	+ 5,9	+ 5,7	+ 6,6	+ 14,0	+ 4,9	+ 5,4	+ 6,8	+ 6,6
Juni	+ 6,4	+ 6,0	+ 6,3	+ 7,5	+ 17,1	+ 5,3	+ 5,7	+ 6,8	+ 6,9
Juli	+ 6,2	+ 5,6	+ 6,1	+ 7,8	+ 18,7	+ 5,5	+ 5,4	+ 6,0	+ 6,7
August	+ 5,9	+ 5,6	+ 5,6	+ 7,0	+ 12,5	+ 5,8	+ 5,0	+ 6,0	+ 6,9

IV. Langfristige Übersichten

A. Preisindex für die Lebenshaltung aller privaten Haushalte

3. Sondertabellen

a) Entwicklung der Wohnungsmieten

1970 = 100

Jahr Monat	Wohnungsmiete						
	insgesamt	Altbauwohnungen			Neubauwohnungen		
		zusammen	aus der Zeit		zusammen	sozialer Wohnungsbau aus der Zeit nach dem 20. 6. 1948	freifinanzierter Wohnungsbau aus der Zeit nach dem 20. 6. 1948
			vor dem 1. 4. 1924	vom 1. 4. 1924 bis zum 20. 6. 1948			
1964 D	68,9	66,3	66,0	67,0	70,6	68,4	71,7
1965 D	72,8	70,4	70,2	70,9	74,3	72,1	75,4
1966 D	78,6	78,8	78,6	79,3	78,4	76,9	79,0
1967 D	83,9	83,7	83,8	83,7	84,0	82,4	84,6
1968 D	90,0	89,7	89,6	89,9	90,2	88,1	91,4
1969 D	95,7	95,5	95,2	95,9	95,9	96,5	95,5
1970 D	100	100	100	100	100	100	100
1971 D	106,1	106,8	106,7	107,0	105,6	105,3	105,8
1972 D	112,3	112,9	112,5	113,5	112,0	110,9	112,6
1973 D	118,8	118,9	117,9	120,5	118,8	118,6	119,0
1974 D	124,6	124,7	123,4	126,9	124,5	125,5	123,9
1974 Januar	122,2	122,0	120,7	124,1	122,2	123,0	121,8
Februar	122,7	122,5	121,2	124,6	122,8	123,5	122,4
März	123,3	123,1	121,9	125,1	123,4	124,1	123,0
April	123,7	123,7	122,4	125,7	123,7	124,6	123,2
Mai	124,1	124,1	122,8	126,1	124,1	125,1	123,6
Juni	124,5	124,5	123,3	126,5	124,5	125,5	123,9
Juli	125,0	125,3	124,1	127,2	124,8	125,8	124,2
August	125,3	125,7	124,3	127,9	125,0	126,1	124,4
September	125,6	125,9	124,5	128,2	125,4	126,5	124,7
Oktober	125,9	126,4	124,9	128,7	125,7	127,0	124,9
November	126,2	126,6	125,1	129,1	126,0	127,4	125,2
Dezember	126,5	126,9	125,4	129,3	126,2	127,6	125,4
1975 Januar	127,6	128,3	126,9	130,5	127,2	128,6	126,3
Februar	128,5	129,0	127,7	131,2	128,1	130,1	127,0
März	129,8	130,2	128,6	132,7	129,6	132,2	128,1
April	131,2	131,7	130,1	134,2	130,9	134,8	128,7
Mai	132,2	132,6	130,8	135,4	132,0	136,5	129,3
Juni	133,0	133,5	131,5	136,6	132,7	137,7	129,8
Juli	133,3	133,9	131,9	137,1	133,0	138,3	129,9
August	133,8	134,5	132,6	137,6	133,5	138,8	130,3
September							
Oktober							
November							
Dezember							

b) Kfz - Anschaffung und Unterhaltung („Kraftfahrer - Preisindex“¹⁾)

Sonderrechnung aus dem Preisindex für die Lebenshaltung aller privaten Haushalte

1970 = 100

Jahr Monat	Insgesamt	darunter								
		Personen- kraftwagen	Motorräder	Kraftstoffe	Ersatzteile, Zubehör u. Autopflege- mittel	Reparaturen, Inspektion, Wagenwäsche	Garagenmiete	Fahrschule	Kfz - Haftpflicht- versicherung	Kfz - Steuer
1968 D	97,5	94,2	95,3	110,2	94,7	89,3	97,0	85,7	96,1	100,0
1969 D	96,8	95,2	95,9	101,9	95,8	92,1	98,1	87,1	98,4	100,0
1970 D	100	100	100	100	100	100	100	100	100	100
1971 D	110,1	106,3	107,4	105,2	104,3	114,8	102,2	107,0	144,5	100,0
1972 D	116,1	111,8	115,0	110,6	104,9	126,0	105,4	114,0	166,4	100,0
1973 D	123,2	116,2	118,6	124,2	106,8	137,3	107,8	122,1	164,7	100,0
1974 D	134,4	124,9	125,3	149,3	111,0	150,2	109,9	128,5	168,5	100,0
1974 Januar	127,8	116,6	119,6	137,3	108,0	143,2	109,2	126,0	172,9	100,0
Februar	131,5	116,9	121,3	153,1	108,5	145,2	109,4	126,5	172,9	100,0
März	132,7	119,2	122,7	152,8	109,3	146,7	109,4	127,2	172,9	100,0
April	134,4	122,9	123,7	152,9	110,2	148,1	109,5	127,9	172,9	100,0
Mai	135,2	124,1	124,5	153,2	110,8	149,1	109,6	128,0	172,9	100,0
Juni	135,8	125,2	125,5	153,5	111,1	150,8	109,8	128,4	171,4	100,0
Juli	136,8	127,8	127,0	153,3	111,4	151,6	109,8	128,5	170,6	100,0
August	136,9	128,5	127,5	150,4	111,7	152,3	109,8	129,3	163,0	100,0
September	136,5	129,0	127,5	147,5	112,3	152,6	110,0	129,6	163,0	100,0
Oktober	135,3	129,2	127,6	145,9	112,2	153,4	110,3	130,1	163,0	100,0
November	135,7	129,5	128,1	146,0	113,1	154,7	110,8	130,2	163,0	100,0
Dezember	135,8	129,6	128,1	146,1	113,3	155,2	111,1	130,2	163,0	100,0
1975 Januar	136,8	131,1	128,4	147,4	113,3	155,7	111,3	130,5	163,0	100,0
Februar	137,2	131,9	129,7	147,4	113,5	156,9	111,5	131,8	163,0	100,0
März	138,2	134,2	130,1	147,2	113,8	158,1	111,6	131,9	163,0	100,0
April	138,8	135,6	130,2	146,1	115,3	159,4	111,8	132,3	163,0	100,0
Mai	139,9	136,1	130,3	145,3	115,5	160,3	111,8	132,7	163,0	100,0
Juni	139,3	135,7	130,3	147,4	115,8	161,0	112,1	133,5	163,0	100,0
Juli	139,5	135,8	130,4	147,9	115,7	161,6	112,1	133,6	163,0	100,0
August	139,6	135,9	130,6	147,3	115,8	162,5	112,4	134,1	163,0	100,0
September										
Oktober										
November										
Dezember										

1) Kraftfahrzeuge, Kraftstoffe, sonstige Waren und Dienstleistungen für eigene Kraftfahrzeuge, Kfz - Haftpflichtversicherung, Kfz - Steuer.

IV. Langfristige Übersichten

B. Preisindex für die Lebenshaltung abgegrenzter Verbrauchergruppen

1. Gliederung nach Hauptgruppen

1970 = 100

Jahr Monat	Gesamt- lebens- haltung	Hauptgruppe								Persönliche Ausstattung; sonstige Waren und Dienst- leistungen
		Nahrungs- und Genußmittel	Kleidung, Schuhe	Wohnungs- miete	Elektri- zität, Gas, Brenn- stoffe	Obrige Waren und Dienst- leistungen für die Haus- haltsführung	Waren und Dienstleistungen			
							für Verkehrs- zwecke, Nachrichten- übermittlung	für die Körper- und Gesund- heitspflege	für Bildungs- und Unterhal- tungszwecke	
a) 4 - Personen - Haushalte von Angestellten und Beamten mit höherem Einkommen										
1963 D	84,3	89,4	88,5	66,3	88,5	91,6	89,5	69,0	81,3	84,6
1964 D	85,9	90,7	89,9	68,8	88,3	92,7	90,4	71,7	83,7	85,5
1965 D	88,1	93,1	91,8	73,6	88,7	93,9	90,8	76,5	86,6	87,6
1966 D	91,0	95,7	94,2	78,5	89,0	95,8	93,1	82,5	89,6	90,5
1967 D	93,0	96,2	95,3	83,9	90,5	96,8	95,3	86,5	92,2	93,5
1968 D	96,1	95,8	95,2	90,3	97,6	96,0	97,7	91,6	95,0	96,6
1969 D	96,8	97,8	96,1	96,1	97,1	96,3	97,1	94,3	96,1	98,2
1970 D	100	100	100	100	100	100	100	100	100	100
1971 D	105,4	104,1	106,0	105,8	103,9	105,0	106,5	107,9	104,5	106,5
1972 D	111,1	110,0	112,4	112,2	106,9	109,2	113,8	115,5	108,1	110,7
1973 D	118,7	117,7	120,9	119,6	124,3	113,7	121,9	123,8	113,6	118,2
1974 D	127,1	123,5	129,9	126,3	144,5	122,0	133,8	134,9	122,2	122,5
1974 Juli	127,5	124,0	130,0	126,6	141,5	121,4	137,1	135,7	122,3	121,5
1974 August	127,9	125,3	130,5	127,0	143,0	121,7	137,0	136,8	122,9	124,2
1974 September	128,3	125,3	131,6	127,3	144,7	122,8	136,8	137,7	124,3	124,3
1974 Oktober	129,0	124,0	132,5	127,8	147,1	124,4	136,7	138,6	125,1	124,4
1974 November	129,9	125,2	133,7	128,2	147,7	126,5	137,2	139,3	125,9	124,6
1974 Dezember	130,2	125,6	134,0	128,4	146,9	127,3	137,3	139,9	126,4	124,6
1975 Januar	131,3	126,7	134,4	129,5	152,3	128,4	138,5	140,9	127,3	124,8
1975 Februar	132,1	127,3	135,1	130,5	151,3	128,8	139,5	141,9	128,4	125,7
1975 März	132,7	127,8	135,3	132,2	152,0	128,8	140,8	142,9	128,9	125,8
1975 April	133,7	129,3	135,6	133,9	153,7	129,3	141,5	143,9	129,2	126,0
1975 Mai	134,3	130,7	136,0	135,0	153,7	129,2	141,6	144,3	129,6	126,0
1975 Juni	135,1	132,1	136,1	135,9	157,5	129,3	141,9	145,4	129,9	126,1
1975 Juli	135,2	131,7	136,2	136,2	160,1	128,6	142,3	145,7	130,2	126,2
1975 August	135,3	130,6	136,4	136,7	161,4	128,1	142,4	146,2	130,5	129,0
1975 September										
1975 Oktober										
1975 November										
1975 Dezember										
b) 4 - Personen - Arbeitnehmerhaushalte mit mittlerem Einkommen des alleinverdienenden Haushaltsvorstandes										
1963 D	84,4	88,9	86,9	64,1	85,5	91,1	87,9	77,9	83,2	81,0
1964 D	86,4	90,7	88,6	68,0	86,8	92,4	88,9	80,0	84,8	83,7
1965 D	89,3	94,2	91,0	71,9	88,4	94,9	89,8	82,7	87,1	86,1
1966 D	92,4	96,8	93,9	78,6	89,6	96,8	93,5	87,2	89,5	88,9
1967 D	93,8	96,8	95,3	83,9	90,4	96,8	96,1	89,1	91,5	92,4
1968 D	95,0	95,7	95,1	89,5	96,9	96,4	98,0	94,8	94,3	96,3
1969 D	96,9	97,6	96,1	96,2	97,1	96,6	97,3	96,2	96,3	98,0
1970 D	100	100	100	100	100	100	100	100	100	100
1971 D	105,1	103,8	106,1	105,8	103,4	104,6	106,3	106,6	104,7	110,6
1972 D	110,7	109,7	112,5	112,0	107,3	108,6	112,9	111,0	108,5	115,8
1973 D	118,2	117,7	120,9	119,4	120,4	112,6	120,6	117,5	114,3	122,3
1974 D	126,3	123,5	129,9	126,1	137,5	120,8	132,6	126,1	124,3	128,8
1974 Juli	126,7	123,9	129,9	126,5	136,9	120,3	135,6	126,7	124,6	128,1
1974 August	126,8	123,2	130,4	126,8	137,3	120,7	135,6	127,6	125,3	130,0
1974 September	127,2	123,1	131,6	127,2	138,7	121,7	135,4	128,5	126,5	130,1
1974 Oktober	127,9	123,9	132,5	127,7	141,4	123,2	135,4	129,3	127,3	130,3
1974 November	128,9	125,1	133,7	128,0	142,1	125,3	135,9	130,1	128,1	130,4
1974 Dezember	129,3	125,6	134,0	128,3	141,9	126,1	136,0	130,5	128,6	130,5
1975 Januar	130,5	126,7	134,4	129,4	147,7	127,1	137,6	131,2	129,5	130,6
1975 Februar	131,2	127,1	135,1	130,7	148,0	127,5	138,5	132,4	130,4	131,6
1975 März	131,9	127,6	135,3	132,4	149,1	127,5	139,7	132,9	130,8	131,8
1975 April	132,9	129,1	135,6	134,3	150,1	127,9	140,6	133,3	131,2	131,9
1975 Mai	133,7	130,4	136,0	135,7	150,0	127,9	140,8	133,7	131,7	132,0
1975 Juni	134,6	131,9	136,1	136,6	152,5	128,0	141,1	134,1	131,9	132,1
1975 Juli	134,7	131,5	136,2	137,1	154,9	127,4	141,4	134,3	132,4	132,1
1975 August	134,6	130,5	136,4	137,6	155,8	127,0	141,6	134,7	132,6	135,1
1975 September										
1975 Oktober										
1975 November										
1975 Dezember										
c) 2 - Personen - Haushalte von Renten- und Sozialhilfeempfängern										
1963 D	82,1	89,3	87,0	62,7	82,8	88,2	81,1	77,7	76,9	78,9
1964 D	84,4	91,1	88,7	66,7	84,7	90,0	86,0	79,8	79,8	81,4
1965 D	87,8	95,0	91,1	70,7	86,9	92,6	82,9	83,0	82,1	84,6
1966 D	91,4	97,6	93,9	77,8	88,5	94,8	89,6	88,4	85,2	88,4
1967 D	92,7	97,2	95,0	82,9	89,9	95,2	92,8	90,7	88,7	91,4
1968 D	94,0	95,8	95,2	88,8	96,4	95,7	97,5	94,3	91,2	96,2
1969 D	96,8	97,8	96,1	96,0	96,2	96,2	99,2	95,9	92,4	97,8
1970 D	100	100	100	100	100	100	100	100	100	100
1971 D	104,7	103,5	106,1	106,0	104,6	105,0	108,3	105,5	104,7	104,4
1972 D	110,6	109,5	112,7	112,0	110,5	109,4	116,4	111,1	108,8	108,5
1973 D	118,5	117,7	121,6	118,8	122,3	113,9	130,7	117,8	114,5	114,6
1974 D	126,3	123,4	131,3	125,2	139,2	122,5	138,7	126,5	127,8	121,6
1974 Juli	126,8	124,2	131,5	125,6	138,2	121,7	145,4	127,0	128,6	120,6
1974 August	126,6	122,9	132,0	125,9	139,4	121,9	145,5	127,9	129,2	123,7
1974 September	126,9	122,6	133,1	126,2	140,8	123,2	145,5	128,9	129,9	123,8
1974 Oktober	127,5	123,3	134,1	126,7	143,5	125,0	138,2	129,7	131,6	124,0
1974 November	128,7	124,7	135,4	127,1	144,3	127,5	138,8	130,7	132,4	124,1
1974 Dezember	129,3	125,2	135,7	127,3	144,8	128,5	143,7	131,0	133,2	124,2
1975 Januar	130,6	126,4	136,2	128,5	150,5	129,7	142,3	132,1	133,8	124,4
1975 Februar	131,4	126,7	136,9	129,8	151,4	130,1	145,4	133,5	134,8	125,5
1975 März	132,2	127,1	137,2	131,5	151,9	130,1	148,5	133,9	135,4	125,6
1975 April	133,4	128,8	137,5	133,5	151,8	130,6	146,7	134,4	136,0	125,7
1975 Mai	134,5	130,5	137,9	134,9	151,5	130,4	150,6	134,8	136,5	125,8
1975 Juni	135,9	132,4	138,1	135,9	153,3	130,5	154,5	135,4	137,1	125,9
1975 Juli	136,0	132,0	138,1	136,3	155,4	129,7	155,2	135,7	137,1	126,0
1975 August	135,6	130,5	138,3	136,9	156,2	129,4	155,7	136,0	137,2	126,8
1975 September										
1975 Oktober										
1975 November										
1975 Dezember										

IV. Langfristige Übersichten

B. Preisindex für die Lebenshaltung abgegrenzter Verbrauchergruppen

2. Gliederung nach Waren, Leistungen und Wohnungsnutzung

1970 = 100

Jahr Monat	Gesamt- lebens- haltung	Gesamtlebens- haltung ohne Saisonwaren sowie ohne Blumen, Kohle und Heizöl	Verbrauchs- und Gebrauchsgüter					Dienst- leistungen und Reparaturen	Wohnungs- und Garagen- nutzung
			insgesamt	Nahrungsmittel		andere Verbrauchs- und Gebrauchs- güter			
				insgesamt	davon		Saisonwaren		

a) 4 - Personen - Haushalte von Angestellten und Beamten mit höherem Einkommen

1963 D	84,3	83,4	91,7	91,4	109,7	87,9	91,8	74,2	67,5
1964 D	85,9	85,3	92,4	92,8	101,1	91,2	92,3	76,9	70,9
1965 D	88,1	87,4	94,0	96,2	111,3	93,3	93,0	80,2	74,6
1966 D	91,0	90,6	95,7	98,2	108,9	96,2	94,7	85,4	79,3
1967 D	93,0	92,9	96,4	97,4	118,9	96,6	96,0	88,9	84,6
1968 D	95,1	95,1	98,6	98,5	97,0	96,2	97,0	93,9	90,7
1969 D	96,8	96,7	97,3	98,1	104,8	96,9	97,0	95,9	96,2
1970 D	100	100	100	100	100	100	100	100	100
1971 D	105,4	105,3	104,6	104,5	106,2	104,2	104,6	107,5	106,7
1972 D	111,1	111,2	109,5	110,3	113,0	109,8	109,2	115,1	111,8
1973 D	118,7	118,1	116,8	118,3	126,2	116,8	116,3	123,3	119,0
1974 D	127,1	126,3	125,4	124,9	130,7	123,8	125,6	132,7	125,4
1974 Juli	127,5	127,0	125,7	125,5	133,0	124,1	125,8	133,4	125,7
August	127,9	127,6	125,7	124,3	124,7	124,2	126,2	134,8	126,1
September	128,3	128,1	126,1	124,0	121,0	124,6	126,9	135,5	126,4
Oktober	129,0	128,7	126,9	124,9	123,1	125,3	127,7	136,0	126,8
November	129,9	129,4	128,1	126,6	128,0	126,3	128,7	136,4	127,2
Dezember	130,2	129,7	128,5	127,2	129,0	126,9	129,0	136,6	127,5
1975 Januar	131,3	130,5	129,7	128,8	135,1	127,5	130,1	137,4	128,5
Februar	132,1	131,4	130,2	129,4	136,4	128,1	130,5	138,7	129,5
März	132,7	132,1	130,7	130,2	138,1	128,6	130,9	139,3	131,0
April	133,7	132,8	131,6	132,2	147,2	129,4	131,3	140,0	132,7
Mai	134,3	133,2	132,2	134,2	157,2	129,7	131,5	140,4	133,7
Juni	135,1	133,8	133,1	136,4	161,2	130,4	132,3	140,8	134,6
Juli	135,2	134,2	133,0	134,7	166,0	130,8	132,4	141,2	134,9
August	135,3	134,7	132,5	132,9	141,2	131,3	132,4	142,7	135,4
September									
Oktober									
November									
Dezember									

b) 4 - Personen - Arbeitnehmerhaushalte mit mittlerem Einkommen des alleinverdienenden Haushaltsvorstandes

1963 D	84,4		89,9	89,9	107,3	86,5	89,9	76,8	64,4
1964 D	86,4		91,4	91,9	99,1	90,5	90,9	79,5	68,3
1965 D	89,3		94,1	96,1	112,1	92,9	92,6	82,2	72,2
1966 D	92,4		96,3	98,3	109,2	96,2	94,7	86,7	79,0
1967 D	93,8		96,7	97,5	102,5	96,6	96,0	89,2	84,1
1968 D	95,0	95,0	96,3	95,2	96,5	95,0	96,9	93,9	89,8
1969 D	96,9	96,7	97,3	97,9	104,5	96,8	97,0	95,7	96,2
1970 D	100	100	100	100	100	100	100	100	100
1971 D	105,1	105,1	104,3	104,2	105,2	104,0	104,4	108,1	105,7
1972 D	110,7	110,7	109,5	110,1	112,1	109,7	109,2	115,3	111,8
1973 D	118,2	117,6	117,0	118,3	126,0	117,0	116,2	123,3	119,0
1974 D	126,3	125,5	125,0	125,1	129,8	124,3	124,9	132,7	125,6
1974 Juli	126,7	126,0	125,4	125,6	132,0	124,5	125,2	133,3	126,0
August	126,8	126,5	125,2	124,4	123,0	124,7	125,7	134,4	126,3
September	127,2	127,0	125,6	124,1	119,2	125,0	126,4	135,0	126,6
Oktober	127,9	127,7	126,5	125,0	121,3	125,7	127,3	135,5	127,1
November	128,9	128,4	127,7	126,7	126,4	126,8	128,3	135,9	127,5
Dezember	129,3	128,7	128,2	127,4	127,6	127,4	128,6	136,1	127,8
1975 Januar	130,5	129,8	129,5	128,9	133,6	128,1	129,8	136,9	128,9
Februar	131,2	130,5	129,9	129,5	134,6	128,6	130,2	138,2	130,1
März	131,9	131,2	130,4	130,2	136,1	129,1	130,6	138,8	131,6
April	132,9	131,9	131,4	132,1	145,1	129,9	131,0	139,4	133,7
Mai	133,7	132,4	132,1	133,9	156,7	130,2	131,1	139,8	136,0
Juni	134,6	133,0	133,2	135,3	161,1	130,8	132,0	140,0	136,9
Juli	134,7	133,4	133,1	134,6	154,1	131,2	132,2	140,6	136,3
August	134,6	133,9	132,5	133,0	140,0	131,7	132,3	142,0	136,8
September									
Oktober									
November									
Dezember									

c) 2 - Personen - Haushalte von Renten und Sozialhilfeempfängern

1963 D	82,1		88,7	89,5	103,5	86,3	87,7	76,2	62,7
1964 D	84,4		90,5	91,4	96,1	90,4	89,1	78,7	66,7
1965 D	87,8		93,8	96,0	108,8	93,0	90,9	81,2	70,7
1966 D	91,4		96,3	98,4	106,8	96,5	93,3	85,9	77,8
1967 D	92,7		96,3	97,5	100,3	96,9	94,6	88,1	77,8
1968 D	94,0	94,1	95,7	95,0	94,8	95,1	96,3	93,4	82,8
1969 D	96,8	96,6	97,3	98,0	103,6	96,9	96,7	95,3	96,1
1970 D	100	100	100	100	100	100	100	100	100
1971 D	104,7	104,6	104,0	103,9	104,6	103,7	104,1	106,6	106,0
1972 D	110,6	110,4	109,7	110,0	112,0	109,5	109,4	113,4	111,9
1973 D	118,6	117,5	117,7	118,8	126,8	117,1	116,7	122,9	118,7
1974 D	126,3	124,9	125,6	125,4	130,8	124,2	125,8	132,6	125,1
1974 Juli	126,8	125,4	125,9	126,2	135,3	124,3	125,6	134,8	125,5
August	126,6	125,9	125,4	124,4	124,7	124,4	126,2	135,8	125,9
September	126,9	126,4	125,6	124,0	120,3	124,7	127,1	136,5	126,1
Oktober	127,5	126,8	126,7	124,8	121,9	125,5	128,4	134,4	126,6
November	128,7	127,6	128,1	126,6	127,1	126,5	129,5	134,9	127,0
Dezember	129,3	128,2	128,7	127,3	127,8	127,2	130,0	136,7	127,2
1975 Januar	130,6	129,0	130,3	128,8	132,9	127,9	131,7	136,6	128,4
Februar	131,4	130,0	130,8	129,3	133,4	126,4	132,2	136,5	129,8
März	132,2	130,8	131,1	129,8	133,8	128,9	132,4	139,9	131,4
April	133,4	131,6	132,3	132,0	143,2	129,6	132,6	139,6	133,4
Mai	134,5	132,3	133,4	134,3	154,3	130,0	132,6	141,3	134,7
Juni	135,9	133,2	134,8	136,1	161,1	130,7	133,7	142,8	135,7
Juli	136,0	133,7	134,7	136,4	156,2	131,1	134,0	143,3	136,2
August	136,6	134,2	133,8	133,4	141,3	131,7	134,1	144,3	136,8
September									
Oktober									
November									
Dezember									

IV. Langfristige Übersichten

C. Preisindex für die Lebenshaltung aller privaten Haushalte und für abgegrenzte Verbrauchergruppen auf Originalbasis und umbasiert

1. Gesamtlebenshaltung auf Originalbasis und umbasiert auf 1962 = 100

Jahr Monat	Preisindex für die Gesamtlebenshaltung							
	Aller privaten Haushalte		4 - Personen - Haushalte von Angestellten und Beamten mit höherem Einkommen		4 - Personen - Arbeitnehmerhaushalte mit mittlerem Einkommen		2 - Personen - Haushalte von Renten- und Sozialhilfeempfängern	
	1970 = 100	1962 = 100	1970 = 100	1962 = 100	1970 = 100	1962 = 100	1970 = 100	1962 = 100
1962 D	81,6	100	82,2	100	81,9	100	79,3	100
1963 D	84,0	102,9	84,3	102,5	84,4	103,0	82,1	103,5
1964 D	85,9	105,4	85,9	104,4	86,4	105,4	84,4	106,4
1965 D	88,7	108,7	88,1	107,2	89,3	109,0	87,8	110,7
1966 D	91,9	112,7	91,0	110,7	92,4	112,8	91,4	115,2
1967 D	93,4	114,6	93,0	113,1	93,8	114,4	92,7	116,8
1968 D	94,9	116,4	95,1	115,7	95,0	115,9	94,0	118,5
1969 D	96,7	118,6	96,8	117,7	96,9	118,3	96,8	122,0
1970 D	100	122,6	100	121,6	100	122,1	100	126,0
1971 D	106,3	129,0	105,4	128,2	105,1	128,3	104,7	131,9
1972 D	111,1	136,1	111,1	135,2	110,7	135,1	110,6	139,4
1973 D	118,8	145,7	118,7	144,3	118,2	144,3	118,5	149,4
1974 D	127,1	155,8	127,1	154,6	126,3	154,1	126,3	159,2
1963 Januar	83,2	102,0	83,6	101,7	83,6	102,0	81,3	102,5
Februar	84,0	103,0	84,3	102,5	84,4	103,0	82,4	103,9
März	84,0	103,0	84,4	102,6	84,6	103,3	82,8	104,3
April	84,3	103,3	84,7	103,0	84,7	103,4	82,7	104,2
Mai	84,0	103,0	84,4	102,7	84,5	103,1	82,3	103,7
Juni	83,7	102,6	84,0	102,2	84,4	103,0	82,2	103,6
Juli	83,5	102,4	83,9	102,1	84,1	102,7	81,8	103,1
August	83,4	102,2	83,8	101,9	83,8	102,3	81,2	102,4
September	83,7	102,6	83,9	102,1	84,0	102,5	81,5	102,7
Oktober	84,1	103,1	84,4	102,6	84,5	103,1	82,0	103,4
November	84,6	103,7	84,8	103,1	84,8	103,5	82,4	103,9
Dezember	85,2	104,4	85,2	103,6	85,2	104,0	83,1	104,7
1964 Januar	85,6	105,0	85,6	104,1	85,7	104,6	83,8	105,6
Februar	85,7	105,1	85,7	104,2	85,8	104,7	83,9	105,7
März	85,8	105,2	85,7	104,2	86,0	104,9	84,0	105,9
April	85,8	105,2	85,8	104,3	86,1	105,1	84,2	106,1
Mai	85,8	105,2	85,8	104,4	86,2	105,2	84,1	106,0
Juni	85,6	105,0	85,6	104,1	86,3	105,3	84,3	106,2
Juli	85,8	105,2	85,7	104,2	86,6	106,7	84,7	106,8
August	85,8	105,2	85,8	104,3	86,4	105,5	84,4	106,4
September	85,8	105,2	85,7	104,2	86,4	105,5	84,4	106,4
Oktober	86,1	105,6	86,1	104,7	86,6	105,7	84,6	106,6
November	86,5	106,1	86,4	105,1	87,0	106,2	85,1	107,3
Dezember	86,9	106,5	86,6	105,3	87,2	106,4	85,5	107,8
1965 Januar	87,4	107,1	87,0	105,8	87,7	107,0	86,1	108,5
Februar	87,4	107,1	87,1	105,9	87,8	107,1	86,1	108,5
März	87,6	107,4	87,2	106,1	88,1	107,5	86,5	109,0
April	88,0	107,9	87,7	106,7	88,3	107,8	86,6	109,2
Mai	88,3	108,2	87,8	106,8	88,9	108,5	87,3	110,0
Juni	88,7	108,8	88,1	107,1	89,7	109,5	88,3	111,3
Juli	89,1	109,2	88,4	107,5	90,3	110,2	88,9	112,1
August	88,9	109,0	88,3	107,4	89,8	109,6	88,4	111,4
September	89,1	109,2	88,4	107,5	89,7	109,5	88,2	111,2
Oktober	89,5	109,7	88,7	107,9	89,9	109,7	88,4	111,4
November	90,0	110,3	89,0	108,3	90,4	110,3	89,0	112,2
Dezember	90,4	110,8	89,5	108,8	90,9	110,9	89,7	113,0
1966 Januar	90,9	111,5	90,1	109,6	91,4	111,5	90,4	114,0
Februar	91,0	111,6	90,3	109,8	91,5	111,7	90,5	114,1
März	91,3	111,9	90,4	110,0	91,8	112,1	90,8	114,5
April	92,0	112,8	91,3	111,0	92,3	112,7	91,4	115,2
Mai	92,1	112,9	91,3	111,1	92,8	113,1	91,9	115,8
Juni	92,0	112,8	91,1	110,8	92,8	113,3	92,0	115,9
Juli	92,0	112,8	91,1	110,8	92,8	113,3	91,9	115,8
August	91,8	112,6	91,0	110,7	92,4	112,8	91,2	115,0
September	91,8	112,6	90,9	110,6	92,3	112,6	91,1	114,8
Oktober	92,2	113,0	91,3	111,0	92,4	112,8	91,3	115,1
November	92,7	113,6	91,7	111,5	93,0	113,5	92,0	116,0
Dezember	93,0	114,0	92,0	111,9	93,2	113,8	92,4	116,5
1967 Januar	93,2	114,3	92,4	112,4	93,5	114,1	92,8	116,7
Februar	93,2	114,3	92,5	112,5	93,6	114,2	92,7	116,8
März	93,4	114,5	92,7	112,7	93,7	114,3	92,7	116,8
April	93,4	114,5	92,8	112,9	93,8	114,5	92,7	116,8
Mai	93,6	114,7	92,9	113,0	94,1	114,8	93,1	117,4
Juni	93,6	114,8	93,0	113,1	94,2	115,0	93,3	117,6
Juli	93,7	114,9	93,2	113,4	94,3	115,1	93,4	117,7
August	93,3	114,4	93,2	113,3	93,7	114,4	92,4	116,5
September	93,2	114,3	93,2	113,3	93,5	114,1	92,1	116,1
Oktober	93,4	114,5	93,2	113,4	93,4	114,0	92,0	116,0
November	93,6	114,7	93,4	113,6	93,6	114,2	92,4	116,4
Dezember	93,6	114,7	93,5	113,7	93,6	114,2	92,4	116,4
1968 Januar	94,7	116,1	94,8	115,3	94,8	115,7	93,7	118,1
Februar	94,8	116,2	95,0	115,5	94,8	115,7	93,7	118,1
März	94,8	116,2	95,0	115,5	94,9	115,8	93,8	118,2
April	94,9	116,3	95,1	115,7	94,9	115,8	93,8	118,2
Mai	94,9	116,3	95,0	115,5	94,9	115,8	94,0	118,5
Juni	95,0	116,5	95,1	115,7	95,0	115,9	94,2	118,7
Juli	94,9	116,3	95,1	115,7	94,9	115,8	94,1	118,6
August	94,7	116,1	95,0	115,5	94,7	115,6	93,7	118,1
September	94,6	116,0	94,9	115,4	94,7	115,6	93,7	118,1
Oktober	94,9	116,3	95,2	115,8	95,0	115,9	94,0	118,5
November	95,3	116,8	95,6	116,3	95,5	116,6	94,6	119,2
Dezember	95,6	117,2	95,7	116,4	95,7	116,8	95,1	119,9

IV. Langfristige Übersichten

C. Preisindex für die Lebenshaltung aller privaten Haushalte und für abgegrenzte Verbrauchergruppen auf Originalbasis und umbasiert

1. Gesamtlebenshaltung auf Originalbasis und umbasiert auf 1962 = 100

Jahr Monat	Preisindex für die Gesamtlebenshaltung							
	Alle privaten Haushalte		4 - Personen - Haushalte von Angestellten und Beamten mit höherem Einkommen		4 - Personen - Arbeitnehmerhaushalte mit mittlerem Einkommen		2 - Personen - Haushalte von Renten- und Sozialhilfeempfängern	
	1970 = 100	1962 = 100	1970 = 100	1962 = 100	1970 = 100	1962 = 100	1970 = 100	1962 = 100
1969 Januar	96,1	117,8	96,2	117,0	96,3	117,5	95,9	120,9
Februar	96,4	118,2	96,4	117,2	96,5	117,8	96,1	121,1
März	96,5	118,3	96,5	117,4	96,6	117,9	96,3	121,4
April	96,6	118,4	96,6	117,5	96,8	118,1	96,5	121,6
Mai	96,8	118,7	96,8	117,7	96,9	118,3	96,9	122,1
Juni	96,9	118,8	96,8	117,7	97,0	118,4	97,1	122,4
Juli	96,8	118,7	96,8	117,7	97,0	118,4	97,1	122,4
August	96,5	118,3	96,7	117,6	96,8	118,1	96,8	122,0
September	96,5	118,3	96,8	117,7	96,9	118,3	96,9	122,1
Oktober	96,7	118,6	97,0	118,0	97,0	118,4	97,1	122,4
November	97,1	119,0	97,3	118,3	97,3	118,8	97,4	122,8
Dezember	97,6	119,7	97,7	118,8	97,7	119,2	97,8	123,3
1970 Januar	98,7	121,0	98,7	120,0	98,9	120,7	99,0	124,8
Februar	99,0	121,4	99,0	120,4	99,2	121,1	99,2	125,0
März	99,4	121,9	99,3	120,8	99,5	121,4	99,6	125,5
April	99,7	122,2	99,6	121,1	99,7	121,7	99,7	125,7
Mai	99,8	122,4	99,7	121,3	99,8	121,8	99,9	125,9
Juni	100,1	122,7	99,9	121,5	100,0	122,0	100,3	126,4
Juli	100,1	122,7	99,9	121,5	100,0	122,0	100,2	126,3
August	100,1	122,7	100,2	121,9	100,1	122,2	100,1	126,2
September	100,1	122,7	100,3	122,0	100,1	122,2	100,0	126,0
Oktober	100,5	123,2	100,7	122,5	100,5	122,7	100,2	126,3
November	101,0	123,8	101,2	123,1	101,0	123,3	100,6	126,8
Dezember	101,5	124,4	101,6	123,6	101,4	123,8	101,1	127,4
1971 Januar	102,8	126,0	102,9	125,2	102,7	125,3	102,3	128,9
Februar	103,5	126,9	103,6	126,0	103,4	126,2	103,0	129,8
März	104,2	127,7	104,3	126,9	104,1	127,0	103,8	130,8
April	104,7	128,4	104,7	127,3	104,5	127,5	104,2	131,3
Mai	104,9	128,6	105,0	127,7	104,8	127,9	104,1	131,2
Juni	105,3	129,1	105,3	128,1	105,0	128,1	104,7	132,0
Juli	105,6	129,5	105,7	128,6	105,4	128,6	105,3	132,7
August	105,6	129,5	105,8	128,7	105,5	128,8	104,9	132,2
September	106,0	130,0	106,3	129,3	105,9	129,2	105,2	132,6
Oktober	106,4	130,4	106,7	129,8	106,3	129,7	105,5	133,0
November	106,8	130,9	107,1	130,3	106,7	130,2	106,3	134,0
Dezember	107,2	131,4	107,4	130,6	107,1	130,7	106,8	134,6
1972 Januar	108,4	132,9	108,5	132,0	108,2	132,1	107,9	136,0
Februar	109,0	133,6	109,1	132,7	108,7	132,7	108,3	136,5
März	109,5	134,2	109,7	133,4	109,3	133,4	108,7	137,0
April	109,8	134,6	109,9	133,7	109,5	133,6	108,9	137,3
Mai	110,1	135,0	110,1	133,9	109,7	133,9	109,5	138,0
Juni	110,6	135,6	110,5	134,4	110,1	134,4	110,2	138,9
Juli	111,2	136,3	111,3	135,4	110,7	135,1	111,1	140,0
August	111,3	136,5	111,5	135,6	110,8	135,2	110,9	139,8
September	112,4	137,8	112,5	136,8	112,1	136,8	112,0	141,2
Oktober	112,9	138,4	113,0	137,4	112,7	137,5	112,5	141,8
November	113,4	139,0	113,6	138,2	113,2	138,2	113,0	142,4
Dezember	114,0	139,8	114,0	138,7	113,7	138,8	113,7	143,3
1973 Januar	115,2	141,2	115,1	140,0	114,8	140,1	115,2	145,2
Februar	116,0	142,2	115,9	141,0	115,6	141,1	116,0	146,2
März	116,8	143,2	116,7	141,9	116,3	141,9	116,8	147,0
April	117,5	144,1	117,3	142,7	117,1	142,9	117,5	148,1
Mai	118,2	144,9	117,9	143,4	117,7	143,6	118,4	149,2
Juni	119,0	145,9	118,5	144,1	118,3	144,4	119,0	150,0
Juli	119,3	146,3	119,1	144,9	118,7	144,9	119,0	150,0
August	119,3	146,3	119,2	145,0	118,7	144,9	118,7	149,6
September	119,4	146,4	119,5	145,3	118,9	145,1	118,8	149,7
Oktober	120,3	147,5	120,3	146,3	119,8	146,2	119,5	150,6
November	121,8	148,3	121,7	148,0	121,1	147,8	121,2	152,8
Dezember	122,9	150,7	122,6	149,1	121,9	148,8	122,3	154,1
1974 Januar	123,7	151,7	123,4	150,1	122,9	150,0	123,5	155,7
Februar	124,8	153,0	124,5	151,4	123,8	151,1	123,9	156,2
März	125,2	153,5	125,0	152,0	124,3	151,7	124,3	156,7
April	125,9	154,4	125,8	153,0	125,2	152,8	125,1	157,7
Mai	126,7	155,3	126,5	153,9	125,8	153,5	126,1	158,9
Juni	127,2	155,9	126,8	154,2	126,3	154,1	126,6	159,6
Juli	127,5	156,3	127,5	155,1	126,7	154,6	126,8	159,8
August	127,7	156,6	127,9	155,6	126,8	154,8	126,6	159,6
September	128,1	157,0	128,3	156,0	127,2	155,2	126,9	159,9
Oktober	128,8	157,9	129,0	156,9	127,9	156,1	127,5	160,7
November	129,7	159,0	129,9	158,0	128,9	157,3	128,7	162,2
Dezember	130,1	159,5	130,2	158,4	129,3	157,8	129,3	163,0
1975 Januar	131,3	161,0	131,3	159,7	130,5	159,3	130,6	164,6
Februar	132,0	161,8	132,1	160,7	131,2	160,1	131,4	165,8
März	132,6	162,6	132,7	161,4	131,9	161,0	132,2	166,6
April	133,6	163,8	133,7	162,6	132,9	162,2	133,4	168,1
Mai	134,4	164,8	134,3	163,3	133,7	163,2	134,5	169,5
Juni	135,4	166,0	135,1	164,3	134,6	164,3	135,9	171,3
Juli	135,4	166,0	135,2	164,4	134,7	164,4	136,0	171,4
August	135,2	165,8	135,3	164,6	134,8	164,3	135,8	170,9
September								
Oktober								
November								
Dezember								

IV. Langfristige Übersichten

C. Preisindex für die Lebenshaltung aller privaten Haushalte und für abgegrenzte Verbrauchergruppen auf Originalbasis und umbasiert

2. Preisindex für die Lebenshaltung aller privaten Haushalte

Entwicklung der Wohnungsmieten umbasiert auf 1962 = 100

Jahr Monat	Wohnungsmiete						
	insgesamt	Altbauwohnungen			Neubauwohnungen		
		zusammen	aus der Zeit		zusammen	sozialer Wohnungsbau aus der Zeit nach dem 20. 6. 1948	freifinanzierter Wohnungsbau aus der Zeit nach dem 20. 6. 1948
			vor dem 1. 4. 1924	vom 1. 4. 1924 bis zum 20. 6. 1948			
1964 D	111,4	116,3	117,0	115,1	106,8	108,1	109,4
1965 D	117,7	123,4	124,4	121,9	114,6	113,9	115,2
1966 D	127,0	138,1	139,1	136,4	121,0	121,5	120,6
1967 D	135,6	146,6	148,3	143,8	129,6	130,1	129,2
1968 D	145,5	157,2	158,6	154,6	139,1	139,1	139,6
1969 D	154,8	167,3	168,5	164,9	148,0	152,5	146,8
1970 D	161,7	175,2	177,1	171,9	154,3	158,0	152,7
1971 D	171,5	187,2	189,0	184,0	163,0	166,3	161,6
1972 D	181,5	197,8	199,2	195,1	172,8	175,2	171,9
1973 D	192,1	208,4	208,8	207,2	183,3	187,3	181,6
1974 D	201,4	218,6	218,5	218,1	192,1	198,3	189,2
1970 Januar	158,0	171,2	172,8	168,1	150,8	155,1	148,9
Februar	158,8	172,1	173,9	169,0	151,6	155,6	149,8
März	159,7	172,8	174,6	169,7	152,5	156,2	150,8
April	160,4	173,7	175,5	170,4	153,1	156,7	151,5
Mai	160,7	173,8	175,7	170,7	153,6	157,2	152,1
Juni	161,2	174,0	175,8	170,9	154,2	157,7	152,7
Juli	161,8	175,4	177,4	171,8	154,5	157,7	153,1
August	162,3	175,9	178,0	172,3	154,9	158,4	153,4
September	163,1	176,6	178,8	172,8	155,7	159,2	154,1
Oktober	163,9	178,2	180,3	174,5	156,3	160,0	154,7
November	164,9	179,1	180,8	176,0	157,1	161,0	155,4
Dezember	165,2	179,8	181,5	176,6	157,4	161,1	155,7
1971 Januar	166,2	181,0	182,9	177,6	158,2	161,9	156,5
Februar	167,3	182,8	184,7	179,3	159,0	162,6	157,4
März	168,5	184,2	185,9	180,9	160,2	163,8	158,5
April	169,8	185,4	187,3	181,9	161,4	165,1	159,9
Mai	170,4	185,9	187,5	183,1	161,9	165,4	160,5
Juni	171,2	186,8	188,2	184,0	162,8	166,3	161,2
Juli	172,0	188,0	189,6	185,0	163,4	166,8	162,0
August	172,5	188,9	190,7	185,7	163,7	167,4	162,1
September	173,3	190,1	191,8	186,9	164,5	168,2	162,8
Oktober	174,9	190,8	192,8	187,1	166,4	169,0	165,2
November	175,4	191,0	192,8	187,7	167,0	169,2	166,1
Dezember	175,9	191,7	193,5	188,3	167,4	169,5	166,7
1972 Januar	176,2	193,3	195,3	189,6	168,2	170,3	167,5
Februar	177,8	194,5	196,2	191,2	169,0	171,1	168,3
März	179,0	195,7	197,4	192,4	169,9	172,2	169,2
April	179,8	196,4	198,3	193,1	170,8	172,5	170,4
Mai	180,3	196,8	198,5	193,8	171,5	173,0	171,0
Juni	180,7	197,3	199,0	194,3	171,9	173,8	171,3
Juli	181,6	198,4	199,9	195,5	172,5	174,6	171,9
August	182,5	199,1	200,4	196,5	173,6	176,0	172,8
September	183,7	199,8	200,6	197,7	175,0	177,6	174,1
Oktober	184,8	200,3	201,3	198,2	176,4	179,3	175,1
November	185,4	200,8	201,5	199,1	177,0	180,6	175,6
Dezember	185,8	201,0	201,7	199,3	177,5	180,9	176,0
1973 Januar	187,9	203,8	204,7	202,0	179,2	182,6	177,7
Februar	188,7	204,7	205,6	202,9	179,9	183,6	178,3
März	189,8	205,9	206,3	204,6	181,2	184,3	179,9
April	190,4	206,6	207,5	204,8	181,6	185,1	180,2
Mai	191,4	207,3	208,1	205,8	182,7	186,1	181,2
Juni	191,9	208,3	208,8	207,0	183,0	186,7	181,5
Juli	192,4	209,0	209,5	207,7	183,6	187,5	181,8
August	193,2	209,8	209,8	208,9	184,3	188,5	182,5
September	194,0	210,3	210,5	209,4	185,0	189,2	183,2
Oktober	194,5	210,8	210,9	210,1	185,7	190,4	183,5
November	195,5	211,7	211,6	211,1	186,7	191,5	184,6
Dezember	195,9	212,4	212,3	211,8	187,2	192,1	184,9
1974 Januar	197,6	213,8	213,7	213,4	188,6	194,3	186,0
Februar	198,4	214,7	214,6	214,2	189,5	195,1	186,9
März	199,3	215,7	215,9	215,1	190,4	196,0	187,8
April	200,0	216,8	216,7	216,1	190,9	196,8	188,1
Mai	200,6	217,5	217,4	216,8	191,5	197,6	188,7
Juni	201,3	218,2	218,3	217,5	192,1	198,3	189,2
Juli	202,1	219,6	219,7	218,7	192,6	198,7	189,6
August	202,6	220,3	220,1	219,9	192,9	199,2	189,9
September	203,1	220,6	220,5	220,4	193,5	199,8	190,4
Oktober	203,5	221,5	221,2	221,3	194,0	200,6	190,7
November	204,0	221,8	221,5	222,0	194,5	201,3	191,2
Dezember	204,5	222,4	222,0	222,3	194,8	201,6	191,5
1975 Januar	206,3	224,8	224,7	224,4	196,3	203,1	192,8
Februar	207,7	226,0	226,1	225,6	197,7	205,5	193,9
März	209,8	228,1	227,7	228,1	200,0	208,8	195,6
April	212,1	230,8	230,4	230,7	202,0	212,9	196,5
Mai	213,7	232,4	231,6	232,8	203,7	215,6	197,4
Juni	215,0	233,9	232,9	234,8	204,8	217,5	198,2
Juli	215,5	234,6	233,6	235,7	205,3	218,5	198,3
August	216,3	235,7	234,8	236,6	206,0	219,3	198,9
September							
Oktober							
November							
Dezember							

IV. Langfristige Übersichten

C. Preisindex für die Lebenshaltung aller privaten Haushalte und für abgegrenzte Verbrauchergruppen auf Originalbasis und umbasiert

3. 4 - Personen - Arbeitnehmerhaushalte mit mittlerem Einkommen des alleinverdienenden Haushaltsvorstandes

a) Gesamtlebenshaltung umbasiert auf 1958, 1950, 1938, 1913/14 = 100

Jahr Monat	Gesamtlebenshaltung				Jahr Monat	Gesamtlebenshaltung			
	1958 = 100	1950 = 100	1938 = 100	1913/14 = 100		1958 = 100	1950 = 100	1938 = 100	1913/14 = 100
1938 D	54,5	64,1	100	125,6	1955 Januar	93,2	109,7	171,1	214,9
1948 D 2. Hj.	91,8	108,0	168,3	211,4	Februar	92,8	109,2	170,2	213,8
1949 D	90,7	106,7	166,3	208,9	März	92,8	109,1	170,1	213,6
1950 D	85,0	100	155,8	195,7	April	92,9	109,3	170,4	214,0
1951 D	91,6	107,8	168,0	211,0	Mai	92,6	109,0	169,9	213,4
1952 D	93,5	110,0	171,5	215,4	Juni	92,8	109,2	170,3	213,9
1953 D	91,9	106,1	168,4	211,5	Juli	94,0	110,6	172,4	216,5
1954 D	92,0	108,2	168,7	211,9	August	93,2	109,7	171,0	214,8
1955 D	93,5	110,0	171,5	215,4	September	93,2	109,7	171,0	214,8
1956 D	95,9	112,9	176,0	221,1	Oktober	94,4	111,0	173,1	217,4
1957 D	97,9	115,2	179,5	225,5	November	94,9	111,7	174,1	218,7
1958 D	100	117,7	183,4	230,4	Dezember	95,2	112,0	174,6	219,3
1959 D	101,0	118,8	185,2	232,6	1956 Januar	94,8	111,6	174,0	218,5
1960 D	102,4	120,5	187,9	236,0	Februar	95,1	111,9	174,4	219,0
1961 D	104,7	123,2	192,3	241,5	März	96,2	113,2	176,5	221,7
1962 D	107,9	126,9	198,0	248,6	April	96,1	113,0	176,2	221,3
1963 D	111,1	130,7	204,0	256,2	Mai	96,0	112,9	176,0	221,1
1964 D	113,7	133,8	208,7	262,1	Juni	95,9	112,9	176,0	221,1
1965 D	117,5	138,3	215,8	271,0	Juli	96,2	113,1	176,4	221,6
1966 D	121,7	143,1	223,4	280,5	August	95,6	112,5	175,4	220,3
1967 D	123,4	145,2	226,5	284,5	September	95,8	112,8	175,8	220,8
1968 D	125,0	147,1	229,5	288,3	Oktober	96,1	113,1	176,3	221,4
1969 D	127,6	150,1	234,2	294,1	November	96,6	113,6	177,1	222,4
1970 D	131,7	154,9	241,7	303,5	Dezember	96,8	113,9	177,6	223,1
1971 D	138,4	162,8	254,0	319,0	1957 Januar	96,9	114,1	177,8	223,3
1972 D	145,8	171,5	267,6	336,0	Februar	96,9	114,0	177,7	223,2
1973 D	155,7	183,1	285,8	358,8	März	96,6	113,6	177,1	222,4
1974 D	166,2	195,5	305,1	383,2	April	96,9	114,0	177,6	223,1
					Mai	97,6	114,8	179,0	224,8
					Juni	98,0	115,3	179,7	225,7
1950 Juli	83,8	98,6	153,7	193,0	Juli	98,8	116,3	181,2	227,6
August	84,1	98,9	154,1	193,5	August	98,5	115,9	180,7	227,0
September	84,8	98,8	155,5	195,3	September	98,3	115,7	180,3	226,5
Oktober	84,8	98,8	155,5	195,3	Oktober	98,6	116,0	180,8	227,1
November	85,4	100,5	156,6	196,7	November	98,9	116,4	181,4	227,8
Dezember	85,9	101,0	157,4	197,7	Dezember	98,8	116,3	181,2	227,6
					1958 Januar	99,6	117,2	182,6	229,3
1951 Januar	86,9	102,3	159,4	200,2	Februar	99,8	117,5	183,1	230,0
Februar	87,6	103,1	160,7	201,8	März	99,8	117,5	183,1	230,0
März	89,8	105,6	164,6	206,7	April	100,3	118,0	183,9	231,0
April	90,6	106,6	166,2	208,7	Mai	100,9	118,8	185,1	232,5
Mai	91,2	107,3	167,1	209,9	Juni	101,2	119,1	185,6	233,1
Juni	92,1	108,3	168,8	212,0	Juli	100,6	118,3	184,5	231,7
Juli	91,9	108,1	168,5	211,6	August	99,5	117,1	182,5	229,2
August	92,1	108,3	168,8	212,0	September	99,0	116,5	181,6	228,1
September	92,5	108,9	169,7	213,1	Oktober	99,3	116,9	182,1	228,7
Oktober	94,5	111,2	173,4	217,8	November	99,8	117,5	183,1	230,0
November	95,1	111,9	174,4	219,0	Dezember	100,2	117,9	183,7	230,7
Dezember	95,1	111,9	174,4	219,0	1959 Januar	100,3	118,0	183,9	231,0
					Februar	100,2	117,9	183,7	230,7
1952 Januar	95,3	112,1	174,7	219,4	März	100,3	118,0	183,9	231,0
Februar	94,7	111,4	173,6	218,0	April	99,9	117,5	183,2	230,1
März	94,3	110,9	172,8	217,0	Mai	100,3	118,0	183,9	231,0
April	93,8	110,3	171,9	215,9	Juni	100,8	118,6	184,8	232,1
Mai	93,0	109,4	170,6	214,3	Juli	101,4	119,3	185,9	233,5
Juni	92,8	109,1	170,1	213,6	August	101,5	119,5	186,2	233,9
Juli	92,6	109,0	169,8	213,3	September	101,2	119,1	185,6	233,1
August	92,9	109,3	170,4	214,0	Oktober	101,5	119,4	186,2	233,9
September	93,0	109,4	170,5	214,1	November	102,2	120,2	187,4	235,4
Oktober	93,0	109,4	170,5	214,1	Dezember	102,1	120,1	187,2	235,1
November	93,4	109,9	171,3	215,2	1960 Januar	102,1	120,1	187,2	235,1
Dezember	93,5	110,0	171,5	215,4	Februar	101,9	120,0	187,0	234,9
					März	101,9	119,9	186,9	234,7
1953 Januar	93,2	109,7	170,9	214,7	April	102,1	120,1	187,2	235,1
Februar	92,6	108,9	169,7	213,1	Mai	102,8	120,9	188,5	236,8
März	92,6	108,9	169,8	213,3	Juni	102,6	120,8	188,2	236,4
April	92,2	108,5	169,1	212,4	Juli	102,8	120,9	188,5	236,8
Mai	92,1	108,4	168,9	212,1	August	102,3	120,4	187,6	235,5
Juni	91,8	108,0	168,3	211,4	September	102,2	120,2	187,4	235,4
Juli	92,0	108,2	168,6	211,8	Oktober	102,4	120,6	187,9	236,0
August	91,6	107,7	168,0	211,0	November	103,0	121,2	188,9	237,3
September	90,9	106,9	166,6	209,2	Dezember	103,1	121,3	189,1	237,5
Oktober	91,0	107,0	166,8	209,5	1961 Januar	103,6	121,8	190,1	238,8
November	91,3	107,5	167,5	210,4	Februar	103,7	122,0	190,3	239,0
Dezember	91,2	107,3	167,2	210,0	März	103,9	122,2	190,7	239,5
					April	103,9	122,2	190,7	239,5
1954 Januar	91,2	107,3	167,2	210,0	Mai	104,5	123,0	191,9	241,0
Februar	91,4	107,6	167,7	210,6	Juni	105,2	123,7	193,1	242,5
März	91,6	107,7	168,0	211,0	Juli	105,4	124,0	193,5	243,0
April	91,7	107,9	168,2	211,3	August	105,1	123,6	192,9	242,3
Mai	91,6	107,7	167,9	210,9	September	105,0	123,5	192,7	242,0
Juni	91,7	107,9	168,1	211,1	Oktober	105,1	123,6	192,9	242,3
Juli	92,2	108,4	169,0	212,3	November	105,7	124,4	194,1	243,8
August	91,9	108,2	168,6	211,8	Dezember	105,8	124,5	194,3	244,0
September	92,1	108,3	168,9	212,1					
Oktober	92,6	108,9	169,9	213,4					
November	93,1	109,5	170,8	214,5					
Dezember	93,1	109,5	170,7	214,4					

IV. Langfristige Übersichten

C. Preisindex für die Lebenshaltung aller privaten Haushalte und für abgegrenzte Verbraucherguppen auf Originalbasis und umbasiert

3. 4 - Personen - Arbeitnehmerhaushalte mit mittlerem Einkommen des alleinverdienenden Haushaltsvorstandes

a) Gesamtlebenshaltung umbasiert auf 1958, 1950, 1938, 1913/14 = 100

Jahr Monat	Gesamtlebenshaltung				Jahr Monat	Gesamtlebenshaltung			
	1958 = 100	1950 = 100	1938 = 100	1913/14 = 100		1958 = 100	1950 = 100	1938 = 100	1913/14 = 100
1962 Januar	106,6	125,4	195,6	245,7	1969 Januar	126,8	149,1	232,7	292,3
Februar	106,7	125,5	195,8	245,9	Februar	127,0	149,4	233,2	292,9
März	107,1	126,0	196,6	246,9	März	127,2	149,6	233,5	293,2
April	107,8	126,8	197,8	248,4	April	127,4	149,9	233,9	293,8
Mai	108,1	127,2	198,4	249,2	Mai	127,6	150,1	234,2	294,1
Juni	108,6	127,8	199,4	250,4	Juni	127,7	150,2	234,4	294,4
Juli	109,0	128,2	200,0	251,2	Juli	127,7	150,2	234,4	294,4
August	108,0	127,0	198,2	248,9	August	127,4	149,9	233,9	293,8
September	107,8	126,8	197,8	248,4	September	127,6	150,1	234,2	294,1
Oktober	108,0	127,0	198,2	248,9	Oktober	127,7	150,2	234,4	294,4
November	108,2	127,3	198,6	249,4	November	128,1	150,7	235,1	296,3
Dezember	108,6	127,8	199,4	250,4	Dezember	128,6	151,3	236,1	296,5
1963 Januar	110,0	129,4	202,0	253,7	1970 Januar	130,2	153,1	239,0	300,1
Februar	111,1	130,7	204,0	256,2	Februar	130,6	153,6	239,7	301,1
März	111,4	131,1	204,6	257,0	März	131,0	154,1	240,5	302,0
April	111,5	131,2	204,8	257,2	April	131,3	154,4	240,9	302,6
Mai	111,2	130,8	204,2	256,5	Mai	131,4	154,5	241,2	302,9
Juni	111,1	130,7	204,0	256,2	Juni	131,6	154,9	241,7	303,5
Juli	110,8	130,3	203,4	255,5	Juli	131,6	154,9	241,7	303,5
August	110,4	129,8	202,6	254,5	August	131,8	155,0	241,9	303,8
September	110,6	130,1	203,0	255,0	September	131,8	155,0	241,9	303,8
Oktober	111,2	130,8	204,2	256,5	Oktober	132,3	155,6	242,9	306,0
November	111,7	131,3	205,0	257,5	November	133,0	156,4	244,1	308,6
Dezember	112,2	132,0	205,9	258,6	Dezember	133,5	157,0	245,1	307,7
1964 Januar	112,8	132,7	207,1	260,1	1971 Januar	135,2	159,0	248,2	311,7
Februar	112,9	132,9	207,3	260,4	Februar	136,1	160,1	249,9	313,8
März	113,2	133,1	207,7	260,9	März	137,0	161,2	251,6	315,9
April	113,4	133,4	208,1	261,4	April	137,6	161,8	252,5	317,1
Mai	113,5	133,5	208,3	261,6	Mai	138,0	162,3	253,3	318,0
Juni	113,6	133,6	208,5	261,9	Juni	138,2	162,6	253,8	318,7
Juli	114,0	134,1	209,3	262,9	Juli	138,8	163,2	254,7	319,9
August	113,8	133,9	208,9	262,4	August	138,9	163,4	255,0	320,2
September	113,8	133,9	208,9	262,4	September	139,4	164,0	255,9	321,4
Oktober	114,0	134,1	209,3	262,9	Oktober	139,9	164,6	256,9	322,6
November	114,6	134,8	210,3	264,1	November	140,5	165,2	257,9	323,8
Dezember	114,8	135,0	210,7	264,6	Dezember	141,0	165,8	258,8	325,0
1965 Januar	115,4	135,8	211,9	266,1	1972 Januar	142,4	167,5	261,5	328,4
Februar	115,5	135,9	212,1	266,4	Februar	143,1	168,3	262,7	329,9
März	116,0	136,4	212,9	267,4	März	143,9	169,3	264,1	331,7
April	116,3	136,8	213,5	268,2	April	144,2	169,6	264,6	332,3
Mai	117,0	137,7	214,9	269,9	Mai	144,4	169,9	265,1	332,9
Juni	118,1	139,0	216,8	272,3	Juni	144,9	170,5	266,1	334,1
Juli	118,9	139,8	218,2	274,1	Juli	145,7	171,4	267,5	336,0
August	118,2	139,1	217,0	272,6	August	145,9	171,6	267,8	336,3
September	118,1	139,0	216,8	272,3	September	147,6	173,6	270,9	340,2
Oktober	118,3	139,2	217,2	272,8	Oktober	148,4	174,5	272,4	342,0
November	119,0	140,0	218,4	274,3	November	149,0	175,3	273,6	343,5
Dezember	119,6	140,7	219,6	275,8	Dezember	149,7	176,1	274,8	346,1
1966 Januar	120,3	141,5	220,8	277,3	1973 Januar	151,1	177,8	277,4	348,4
Februar	120,5	141,8	221,2	277,8	Februar	152,2	179,0	279,4	350,8
März	120,9	142,3	222,0	278,8	März	153,1	180,1	281,1	352,9
April	121,6	143,0	223,2	280,3	April	154,2	181,3	283,0	355,4
Mai	122,2	143,8	224,4	281,8	Mai	154,9	182,3	284,4	357,2
Juni	122,2	143,8	224,4	281,8	Juni	155,7	183,2	285,9	359,0
Juli	122,2	143,8	224,4	281,8	Juli	156,3	183,8	286,9	360,2
August	121,7	143,1	223,4	280,6	August	156,3	183,8	286,9	360,2
September	121,5	142,9	223,0	280,1	September	156,5	184,1	287,3	360,8
Oktober	121,7	143,1	223,4	280,6	Oktober	157,7	185,5	289,5	363,6
November	122,4	144,0	224,8	282,3	November	159,4	187,5	292,7	367,5
Dezember	122,8	144,4	225,3	283,0	Dezember	160,5	188,8	294,6	369,9
1967 Januar	123,1	144,8	225,9	283,7	1974 Januar	161,8	190,3	297,0	373,0
Februar	123,2	144,9	226,1	284,0	Februar	163,0	191,7	299,2	376,7
März	123,3	145,1	226,3	284,2	März	163,6	192,5	300,4	377,2
April	123,5	145,3	226,7	284,7	April	164,8	193,9	302,6	380,0
Mai	123,8	145,7	227,3	285,5	Mai	165,6	194,8	304,0	381,8
Juni	124,1	145,9	227,7	286,0	Juni	166,3	195,6	305,2	383,3
Juli	124,2	146,1	227,9	286,2	Juli	166,8	196,2	306,3	384,6
August	123,4	145,2	228,5	284,5	August	166,9	196,4	306,4	384,8
September	123,1	144,8	225,9	283,7	September	167,5	197,0	307,4	386,0
Oktober	123,0	144,7	225,7	283,5	Oktober	168,4	198,1	309,1	388,2
November	123,2	144,9	226,1	284,0	November	169,7	199,6	311,5	391,2
Dezember	123,2	144,9	226,1	284,0	Dezember	170,2	200,2	312,5	392,4
1968 Januar	124,8	146,8	229,1	287,7	1975 Januar	171,8	202,1	315,4	396,0
Februar	124,8	146,8	229,1	287,7	Februar	172,7	203,2	317,1	398,2
März	124,9	147,0	229,3	288,0	März	173,6	204,2	318,8	400,3
April	124,9	147,0	229,3	288,0	April	175,0	205,8	321,2	403,3
Mai	124,9	147,0	229,3	288,0	Mai	176,0	207,0	323,1	405,8
Juni	125,1	147,1	229,6	288,3	Juni	177,2	208,4	325,3	408,5
Juli	124,9	147,0	229,3	288,0	Juli	177,3	208,6	325,5	408,8
August	124,7	146,6	228,9	287,4	August	177,2	208,4	325,3	408,5
September	124,7	146,6	228,9	287,4	September				
Oktober	125,1	147,1	229,6	288,3	Oktober				
November	125,7	147,9	230,8	289,8	November				
Dezember	126,0	148,2	231,3	290,4	Dezember				

IV. Langfristige Übersichten

C. Preisindex für die Lebenshaltung aller privaten Haushalte und für abgegrenzte Verbrauchergruppen auf Originalbasis und umbasiert

3. 4 - Personen - Arbeitnehmerhaushalte mit mittlerem Einkommen des alleinverdienenden Haushaltsvorstandes

b) Gliederung nach Bedarfsgruppen

1970 = 100

Jahr Monat	Gesamt- lebens- haltung	Bedarfsgruppe								Verkehr
		Ernährung	Getränke und Tabak- waren	Wohnung	Heizung und Beleuchtung	Hausrat	Bekleidung	Reinigung und Körper- pflege	Bildung, Unterhaltung und Erholung	
1938 D	41,4	40,0	38,6	39,3	41,6	50,2	41,7	40,6	41,3	42,0
1945 D	48,2	44,3	70,0	41,0	43,1	66,8	55,7	51,6	47,8	42,1
1946 D	52,7	47,8	95,8	41,2	44,3	71,1	61,8	52,8	49,2	62,3
1947 D	56,3	50,7	113,6	41,5	46,4	79,8	69,0	55,7	50,0	64,2
1948 D 1. Hj.	59,4	52,7	123,5	41,5	48,2	81,6	75,8	62,0	50,7	66,4
1948 D 2. Hj.	60,7	55,0	140,9	41,1	54,0	107,5	97,9	72,5	54,7	63,0
1949 D	68,9	69,5	107,5	41,0	56,3	98,0	96,5	72,0	55,8	61,9
1950 D	64,5	64,6	103,5	41,4	56,0	84,2	76,4	65,2	61,2	68,6
1951 D	69,6	70,6	101,5	42,1	60,6	93,1	84,7	70,1	59,8	71,6
1952 D	71,0	73,7	103,1	42,8	65,1	92,3	78,9	69,6	61,4	72,2
1953 D	69,8	72,5	96,6	44,3	67,2	87,6	74,8	67,7	60,6	72,7
1954 D	69,9	73,4	89,6	44,3	70,9	86,1	73,8	67,3	59,6	73,1
1955 D	71,0	74,9	88,8	45,6	72,6	86,7	73,8	69,1	60,9	72,4
1956 D	72,8	77,1	88,6	48,6	74,0	88,5	74,5	70,4	62,5	73,0
1957 D	74,4	78,4	88,5	49,2	75,9	91,8	77,3	71,6	64,5	78,5
1958 D	75,9	80,0	88,3	50,0	79,1	92,3	79,6	73,2	66,2	79,7
1959 D	76,7	81,4	87,4	51,3	79,8	91,1	79,3	74,0	67,3	80,9
1960 D	77,8	81,9	87,3	54,4	80,7	91,0	80,8	75,1	69,1	83,2
1961 D	79,6	82,8	87,3	59,1	82,1	92,9	82,6	77,1	71,6	84,2
1962 D	81,9	86,1	88,1	61,1	83,6	94,4	84,8	79,9	74,8	87,8
1963 D	84,4	88,9	88,9	64,6	85,8	94,8	86,8	81,8	77,6	88,7
1964 D	86,4	91,0	89,5	68,6	87,0	95,5	88,5	83,3	80,2	89,6
1965 D	89,3	95,2	89,7	72,6	88,6	97,2	90,9	85,9	83,3	93,1
1966 D	92,4	97,5	93,3	79,2	89,7	98,4	93,8	89,7	86,6	96,0
1967 D	93,8	96,9	95,9	84,1	90,6	97,8	95,1	91,1	89,6	97,9
1968 D	95,0	95,0	97,5	89,5	96,9	96,6	95,1	95,7	93,9	97,5
1969 D	96,9	97,7	97,4	96,1	97,1	96,7	96,0	96,9	95,5	100,0
1970 D	100	100	100	100	100	100	100	100	100	100
1971 D	105,1	104,3	102,5	105,9	103,4	104,1	106,0	105,0	104,4	109,2
1972 D	110,7	110,3	108,0	112,1	107,3	107,8	112,5	109,7	108,9	115,9
1973 D	118,2	118,5	115,4	119,4	120,1	111,7	115,0	121,1	115,6	123,2
1974 D	126,3	125,4	118,2	126,3	137,0	119,5	130,0	122,7	126,3	134,0
1971 Januar	102,7	101,6	100,9	102,8	103,6	103,3	103,0	102,8	102,0	105,8
1971 Februar	103,4	102,8	101,2	103,3	104,4	103,8	103,7	103,4	102,6	106,3
1971 März	104,1	103,5	101,8	104,2	104,6	104,0	104,4	103,7	102,2	107,5
1971 April	104,5	104,2	102,1	104,9	103,5	104,1	104,9	104,4	103,7	107,8
1971 Mai	104,8	104,6	102,4	105,2	102,9	104,0	105,4	104,7	103,9	108,0
1971 Juni	105,0	104,8	102,7	105,8	102,7	103,8	105,7	104,9	104,2	108,4
1971 Juli	105,4	106,4	102,9	106,3	102,7	103,8	105,9	105,2	104,4	109,0
1971 August	105,5	104,4	103,1	106,6	102,2	103,3	106,3	105,5	105,4	110,9
1971 September	105,9	104,6	103,2	107,2	103,0	103,6	107,3	105,9	105,6	111,4
1971 Oktober	106,3	104,7	103,2	107,9	102,7	104,6	108,1	106,1	105,9	111,6
1971 November	106,7	105,3	103,3	108,1	103,8	105,5	108,8	106,3	106,1	111,6
1971 Dezember	107,1	106,1	103,4	108,3	104,6	105,9	109,0	106,5	106,3	111,6
1972 Januar	108,2	107,3	106,1	109,1	106,2	107,5	109,8	107,4	106,7	112,7
1972 Februar	108,7	107,9	106,4	109,7	106,2	107,5	110,4	107,9	107,2	113,7
1972 März	109,3	108,4	106,6	110,4	106,9	107,6	111,0	108,4	107,5	115,1
1972 April	109,5	108,6	106,7	110,7	106,3	107,3	111,4	108,9	107,8	115,2
1972 Mai	109,7	109,1	106,8	111,0	106,3	107,6	111,7	109,2	107,9	115,3
1972 Juni	110,1	110,1	106,8	111,4	106,0	107,9	111,9	109,5	108,1	115,4
1972 Juli	110,7	111,2	106,0	111,9	106,1	107,3	112,3	110,0	108,4	116,8
1972 August	110,8	110,6	106,1	112,7	106,5	106,7	112,6	110,3	109,8	116,9
1972 September	112,1	111,5	112,5	113,5	107,4	107,3	113,6	110,6	110,2	117,3
1972 Oktober	112,7	112,0	112,6	114,4	108,7	108,1	114,7	111,0	110,6	117,4
1972 November	113,2	112,8	112,7	115,0	109,5	109,1	115,4	111,3	110,7	117,5
1972 Dezember	113,7	113,6	113,0	115,2	110,8	109,3	115,7	111,6	111,3	117,8
1973 Januar	114,8	115,0	113,7	116,5	112,5	110,8	116,8	112,2	112,2	118,2
1973 Februar	115,6	115,9	114,0	117,0	113,5	110,9	117,6	113,0	113,1	119,6
1973 März	116,3	116,6	114,5	117,7	113,7	111,2	118,6	113,4	113,8	121,0
1973 April	117,1	118,4	115,0	118,2	113,0	111,1	119,7	113,9	114,3	121,2
1973 Mai	117,7	119,4	115,3	118,7	114,2	111,6	120,3	114,5	114,4	121,4
1973 Juni	118,3	120,2	115,7	119,1	116,5	112,0	120,9	114,8	114,8	122,1
1973 Juli	118,7	119,6	115,8	119,6	118,6	111,2	121,2	115,2	114,9	125,6
1973 August	118,7	118,4	116,0	120,1	118,4	111,0	121,7	115,6	117,2	125,6
1973 September	118,9	117,8	116,1	120,7	120,6	111,4	122,7	116,0	117,5	125,6
1973 Oktober	119,8	118,9	116,2	121,2	124,0	112,3	124,0	116,7	118,0	125,5
1973 November	121,1	120,6	118,3	121,9	134,3	113,4	124,5	117,0	118,2	126,1
1973 Dezember	121,9	121,4	118,5	122,3	141,4	114,0	124,7	117,3	118,5	127,0
1974 Januar	122,9	123,3	116,7	123,6	137,2	115,9	125,6	118,1	120,9	127,1
1974 Februar	123,8	123,6	116,9	124,2	139,1	116,5	126,5	119,0	122,3	130,0
1974 März	124,3	124,0	117,1	124,8	135,5	117,5	127,6	119,5	123,0	131,0
1974 April	125,2	125,4	117,5	125,3	131,6	118,0	128,7	120,7	123,9	133,2
1974 Mai	125,8	126,2	117,8	125,7	132,7	118,7	129,2	121,6	124,7	134,0
1974 Juni	126,3	126,5	118,1	126,2	133,0	119,4	129,6	122,3	125,2	134,6
1974 Juli	126,7	125,9	118,3	126,6	135,4	119,1	130,1	123,3	125,7	136,7
1974 August	126,8	124,8	118,6	126,9	136,9	119,5	130,6	124,0	128,3	136,1
1974 September	127,2	124,6	119,0	127,3	138,3	120,2	131,8	124,9	129,3	136,0
1974 Oktober	127,9	125,5	119,4	127,8	140,9	121,6	132,7	125,7	130,0	135,9
1974 November	128,9	127,1	119,5	128,2	141,6	123,5	133,8	126,5	130,7	136,3
1974 Dezember	129,3	127,7	119,7	128,4	141,5	124,2	134,1	126,9	131,1	136,5
1975 Januar	130,5	129,1	119,9	129,6	147,1	125,2	134,6	127,5	131,8	137,8
1975 Februar	131,2	129,7	119,9	130,8	147,5	125,5	135,2	128,6	133,1	138,6
1975 März	131,9	130,4	119,9	132,5	148,6	125,6	135,5	128,9	133,5	139,7
1975 April	132,9	132,3	120,1	134,5	149,5	125,8	135,8	129,5	133,8	140,4
1975 Mai	133,7	134,0	120,2	135,8	149,4	125,8	136,2	129,8	134,3	140,6
1975 Juni	134,6	135,3	122,5	136,7	151,8	125,9	136,3	130,1	134,5	140,8
1975 Juli	134,7	134,7	122,7	137,2	154,2	125,2	136,4	130,4	134,9	141,2
1975 August	134,8	133,2	122,8	137,7	155,1	124,8	136,6	130,7	136,9	141,3
1975 September										
1975 Oktober										
1975 November										
1975 Dezember										

IV. Langfristige Übersichten

D. Preisindex für die einfache Lebenshaltung eines Kindes ¹⁾

1. Gliederung nach Hauptgruppen

1970 = 100

Jahr Monat	Gesamt- lebens- haltung	Hauptgruppe								Geglättete Reihe f. d. Gesamt- lebens- haltung
		Nahrungs- mittel	Kleidung, Schuhe	Wohnungs- miete	Elektri- zität, Gas, Brennstoffe	Übrige Waren- u. Dienstlei- stungen f. d. Haushalts- führung	Waren und Dienstleistungen			
							für Verkehrs- zwecke, Nach- richtenüber- mittlung	für die Körper- u. Gesund- heitspflege	für Bildungs- u. Unterhal- tungszwecke	
1968 D	93,0	93,1	94,8	88,1	93,5	96,1	97,1	94,0	94,2	-
1969 D	96,8	97,6	95,9	95,1	94,9	96,7	98,4	95,5	95,0	-
1970 D	100	100	100	100	100	100	100	100	100	-
1971 D	105,2	104,4	106,3	105,9	106,4	105,0	106,7	104,8	106,9	-
1972 D	111,8	111,1	113,2	111,5	116,6	109,7	117,8	110,2	112,7	-
1973 D	120,6	120,8	121,9	117,9	128,5	115,1	127,1	118,2	121,7	-
1974 D	129,4	128,8	131,5	123,8	147,0	124,8	138,6	128,8	134,1	-
1970 Januar	99,6	100,9	98,1	98,1	99,4	98,6	98,5	97,9	97,9	98,9
Februar	100,1	101,6	98,5	98,5	99,5	98,9	98,5	98,4	98,2	99,2
März	100,7	102,3	98,9	98,9	99,5	99,0	99,4	99,0	99,0	99,5
April	100,7	102,3	99,1	99,2	98,4	99,3	99,4	99,2	99,5	99,7
Mai	100,8	102,3	99,4	99,4	98,0	99,5	99,7	99,5	99,6	99,8
Juni	101,2	102,9	99,5	99,6	98,8	99,7	100,0	99,9	99,7	99,9
Juli	100,8	101,8	99,7	99,7	99,1	99,9	100,2	100,3	99,9	100,2
August	99,4	98,6	100,0	100,3	99,7	100,2	100,4	100,4	100,2	100,4
September	98,4	96,0	100,8	100,8	100,7	100,5	100,6	100,6	100,5	100,7
Oktober	98,6	95,9	101,5	101,4	101,8	101,0	101,0	100,9	101,3	101,1
November	99,7	97,3	102,1	102,0	102,3	101,4	101,0	101,6	102,1	101,4
Dezember	100,3	98,3	102,3	102,2	102,9	101,7	101,0	102,0	102,4	101,8
1971 Januar	102,3	101,7	103,2	102,8	104,3	102,5	101,1	102,7	103,1	102,1
Februar	103,5	103,4	103,8	103,5	105,2	103,3	101,1	103,0	104,2	103,1
März	104,5	104,6	104,7	104,3	105,6	103,9	103,0	103,6	104,9	103,5
April	105,1	105,3	105,1	105,0	104,7	104,2	104,6	104,1	106,0	103,9
Mai	105,3	105,4	105,5	105,3	104,4	104,6	105,3	104,5	106,2	104,3
Juni	106,0	106,1	105,9	105,8	104,7	105,0	106,8	104,7	107,0	104,7
Juli	106,2	106,3	106,1	106,4	105,3	105,3	107,0	105,0	107,1	105,0
August	104,9	103,2	106,6	106,8	105,6	105,6	108,7	105,3	108,0	105,5
September	105,2	103,0	107,7	107,3	107,4	106,9	110,5	105,8	108,4	106,1
Oktober	105,5	103,0	108,5	107,8	108,6	106,3	110,6	106,0	108,9	106,7
November	106,4	104,3	109,2	107,9	109,8	106,7	110,6	106,2	109,2	107,2
Dezember	107,4	106,1	109,4	108,1	110,6	106,9	111,2	106,5	109,5	107,6
1972 Januar	109,3	108,6	110,5	108,9	113,7	107,7	114,3	107,3	110,3	108,4
Februar	110,1	109,6	111,0	109,4	115,6	108,2	114,7	107,8	111,1	108,9
März	110,3	109,5	111,7	110,1	115,8	108,6	115,6	108,3	111,5	109,4
April	110,3	109,2	112,1	110,3	114,8	109,0	115,7	108,9	111,7	109,7
Mai	110,6	109,6	112,3	110,7	114,8	109,3	115,9	109,3	111,8	109,9
Juni	111,8	111,8	112,6	111,0	115,0	109,5	116,6	109,7	112,3	110,4
Juli	113,1	113,7	112,9	111,5	115,7	109,9	119,5	110,5	112,9	111,0
August	111,7	110,5	113,3	112,1	116,5	110,1	119,7	111,0	113,0	111,7
September	112,4	111,1	114,4	112,8	117,7	110,5	119,9	111,5	113,9	112,6
Oktober	113,2	111,9	115,1	113,4	119,3	110,9	120,4	112,0	114,3	113,3
November	114,1	113,3	115,9	113,9	120,0	111,1	120,6	112,5	114,7	113,9
Dezember	115,0	114,9	116,3	114,1	120,7	111,4	120,7	113,0	115,1	114,4
1973 Januar	117,1	117,5	117,5	115,6	123,3	112,2	121,3	114,0	117,0	115,6
Februar	118,2	118,9	118,3	115,9	124,5	112,9	122,1	115,4	117,9	116,3
März	119,1	120,1	119,4	116,4	124,8	113,5	124,4	116,0	119,2	117,1
April	121,0	123,1	120,4	116,8	124,1	114,1	125,4	116,7	119,9	118,0
Mai	122,0	124,5	121,2	117,3	124,4	114,7	125,9	117,4	120,3	118,9
Juni	122,9	125,9	121,8	117,7	125,6	115,0	128,1	118,1	121,1	120,0
Juli	121,4	122,2	122,1	118,1	127,2	115,3	128,4	118,4	121,6	120,5
August	119,7	118,2	122,6	118,6	128,4	115,7	129,0	118,9	123,4	121,1
September	119,2	116,4	123,7	119,0	129,8	116,3	130,0	119,8	124,0	121,7
Oktober	120,4	118,0	124,6	119,4	132,7	116,8	130,0	120,3	124,7	122,4
November	122,5	121,3	125,3	120,0	137,1	117,3	130,2	121,4	125,2	123,2
Dezember	123,7	122,9	125,6	120,4	140,4	117,7	130,2	121,7	125,7	123,8
1974 Januar	125,9	126,4	126,6	121,4	142,1	119,0	130,7	122,9	127,3	124,9
Februar	126,6	126,8	127,5	121,9	143,5	120,1	132,3	123,7	129,0	126,0
März	127,5	127,9	128,7	122,5	142,4	121,4	133,4	124,7	130,3	126,8
April	128,8	129,8	129,7	122,9	140,7	122,4	134,1	125,7	131,6	127,5
Mai	130,1	131,5	130,3	123,4	142,1	123,5	135,0	127,3	133,2	128,4
Juni	131,3	133,1	130,8	123,7	144,4	124,4	136,2	128,2	134,0	128,9
Juli	130,4	130,2	131,8	124,1	147,1	125,3	141,4	129,5	134,5	129,5
August	129,0	126,7	132,4	124,4	148,5	126,0	142,2	130,4	135,7	130,1
September	128,7	125,2	133,7	124,7	149,9	127,4	142,9	131,8	137,0	130,8
Oktober	129,9	126,5	134,7	125,1	153,2	128,3	143,9	133,0	138,0	131,7
November	132,0	129,9	136,0	125,4	154,2	129,4	146,3	134,0	138,9	132,6
Dezember	132,9	131,1	136,3	125,6	155,4	129,8	145,7	134,6	139,5	133,1
1975 Januar	134,9	133,6	136,8	126,8	162,2	130,4	148,4	135,6	141,6	134,0
Februar	135,8	134,4	137,8	128,0	164,6	131,1	150,1	137,3	142,4	-
März	136,4	134,8	137,9	129,6	165,0	131,5	151,7	137,6	142,8	-
April	138,6	138,4	138,2	131,7	163,8	131,9	153,3	138,2	143,1	-
Mai	140,9	142,3	138,6	133,2	163,4	132,3	153,8	138,6	143,8	-
Juni	142,8	146,6	138,7	134,3	164,4	132,6	154,1	139,2	144,2	-
Juli	141,3	141,9	138,7	134,9	166,6	132,8	155,2	139,6	145,2	-
August	139,0	136,9	138,9	135,5	167,2	133,0	157,5	139,9	145,4	-
September										
Oktober										
November										
Dezember										

1) Nach einem Bedarfschema von 1965.

IV. Langfristige Übersichten

D. Preisindex für die einfache Lebenshaltung eines Kindes ¹⁾

2. Gliederung nach Bedarfsgruppen

1970 = 100

Jahr Monat	Gesamt- lebens- haltung	Bedarfsgruppe							
		Ernährung	Wohnung	Heizung und Beleuchtung	Hausrat	Bekleidung	Reinigung und Körperpflege	Bildung und Unterhaltung	Verkehr
1968 D	93,0	93,1	88,1	93,5	95,7	94,8	94,8	94,2	97,1
1969 D	96,8	97,6	96,1	94,9	96,2	95,9	96,2	96,0	98,4
1970 D	100	100	100	100	100	100	100	100	100
1971 D	105,2	104,4	105,9	106,4	105,3	106,3	104,7	106,9	106,7
1972 D	111,8	111,1	111,5	116,8	110,4	113,2	109,7	112,7	117,8
1973 D	120,6	120,8	117,9	128,5	116,3	121,9	116,8	121,7	127,1
1974 D	129,4	128,8	123,8	147,0	127,0	131,5	126,5	134,1	138,6
1970 Januar	99,6	100,9	98,1	99,4	98,4	98,1	98,3	97,9	98,5
Februar	100,1	101,6	98,5	99,5	98,7	98,5	98,7	98,2	98,5
März	100,7	102,3	98,9	99,5	99,0	98,9	99,0	99,0	99,4
April	100,7	102,3	99,2	98,4	99,3	99,1	99,2	99,5	99,4
Mai	100,8	102,3	99,4	98,0	99,5	99,4	99,5	99,6	99,7
Juni	101,2	102,9	99,6	98,8	99,6	99,5	99,9	99,7	100,0
Juli	100,8	101,8	99,9	99,1	99,8	99,7	100,3	99,9	100,2
August	99,4	98,6	100,3	99,7	100,1	100,0	100,5	100,2	100,4
September	98,4	96,0	100,8	100,7	100,4	100,8	100,6	100,5	100,6
Oktober	98,6	96,9	101,4	101,8	101,1	101,5	100,9	101,3	101,0
November	99,7	97,3	102,0	102,3	101,6	102,1	101,5	102,1	101,0
Dezember	100,3	98,3	102,2	102,9	101,9	102,3	101,9	102,4	101,0
1971 Januar	102,3	101,7	102,8	104,3	102,8	103,2	102,6	103,1	101,1
Februar	103,5	103,4	103,5	105,2	103,5	103,8	103,1	104,2	101,1
März	104,5	104,6	104,3	105,8	104,1	104,7	103,5	104,9	103,0
April	105,1	105,3	105,0	104,7	104,4	105,1	104,0	106,0	104,6
Mai	105,3	105,4	105,3	104,4	104,8	105,5	104,4	106,2	105,3
Juni	106,0	106,1	105,8	104,7	105,1	105,9	104,7	107,0	106,8
Juli	106,2	106,3	106,4	105,3	105,4	106,1	105,0	107,1	107,0
August	104,9	103,2	106,8	105,6	105,8	106,6	105,3	108,0	108,7
September	105,2	103,0	107,3	107,4	106,2	107,7	105,7	108,4	110,5
Oktober	105,5	103,0	107,8	108,6	106,7	108,5	105,9	108,9	110,8
November	106,4	104,3	107,9	109,8	107,1	109,2	106,1	109,2	110,6
Dezember	107,4	106,1	108,1	110,6	107,3	109,4	106,4	109,5	111,2
1972 Januar	109,3	108,6	108,9	113,7	108,2	110,5	107,1	110,3	114,3
Februar	110,1	109,6	109,4	115,5	108,7	111,0	107,5	111,1	114,7
März	110,3	109,5	110,1	115,8	109,3	111,7	108,0	111,5	115,6
April	110,3	109,2	110,3	114,8	109,7	112,1	108,5	111,7	115,7
Mai	110,6	109,6	110,7	114,8	110,0	112,3	108,9	111,8	115,9
Juni	111,8	111,8	111,0	115,0	110,3	112,6	109,3	112,3	116,6
Juli	113,1	113,7	111,5	115,7	110,6	112,9	110,0	112,9	119,5
August	111,7	110,5	112,1	116,5	110,9	113,3	110,4	113,0	119,7
September	112,4	111,1	112,8	117,7	111,3	114,4	110,9	113,9	119,9
Oktober	113,2	111,9	113,4	119,3	111,6	115,1	111,3	114,3	120,4
November	114,1	113,3	113,9	120,0	111,9	115,9	111,7	114,7	120,6
Dezember	115,0	114,9	114,1	120,7	112,1	116,3	112,2	115,1	120,7
1973 Januar	117,1	117,5	115,6	123,3	113,0	117,5	113,1	117,0	121,3
Februar	118,2	118,9	115,9	124,5	113,8	118,3	114,3	117,9	122,1
März	119,1	120,1	116,4	124,8	114,5	119,4	114,9	119,2	124,4
April	121,0	123,1	116,8	124,1	115,0	120,4	115,5	119,9	125,4
Mai	122,0	124,5	117,3	124,4	115,8	121,2	116,1	120,3	125,9
Juni	122,4	125,9	117,7	125,5	116,3	121,8	116,7	121,1	128,1
Juli	121,4	122,2	118,1	127,2	116,5	122,1	117,0	121,6	128,4
August	119,7	118,2	118,6	128,4	116,9	122,6	117,4	123,4	129,0
September	119,2	116,4	119,0	129,8	117,7	123,7	118,2	124,0	130,0
Oktober	120,4	118,0	119,4	132,7	118,3	124,6	118,6	124,7	130,0
November	122,5	121,3	120,0	137,1	118,9	125,3	119,6	125,2	130,2
Dezember	123,7	122,9	120,4	140,4	119,2	125,6	119,9	125,7	130,2
1974 Januar	125,9	126,4	121,4	142,1	120,6	126,6	121,0	127,3	130,7
Februar	126,6	126,8	121,9	143,5	121,9	127,5	121,8	129,0	132,3
März	127,5	127,9	122,5	142,4	123,6	128,7	122,6	130,3	133,4
April	128,8	129,8	122,9	140,7	124,6	129,7	123,7	131,6	134,1
Mai	130,1	131,5	123,4	142,1	125,7	130,3	125,2	133,2	135,0
Juni	131,3	133,1	123,7	144,4	126,6	130,8	125,9	134,0	136,2
Juli	130,4	130,2	124,1	147,1	127,7	131,8	127,0	134,5	141,4
August	129,0	126,7	124,4	148,5	128,4	132,4	127,8	135,7	142,2
September	128,7	125,2	124,7	149,9	129,7	133,7	129,2	137,0	142,9
Oktober	129,9	126,5	125,1	153,2	130,7	134,7	130,3	138,0	143,9
November	132,0	129,9	125,4	154,2	131,9	136,0	131,3	138,9	145,3
Dezember	132,9	131,1	125,6	155,4	132,2	136,3	131,9	139,5	145,7
1975 Januar	134,9	133,6	126,8	162,2	132,9	136,8	132,9	141,6	148,4
Februar	135,8	134,4	128,0	164,6	133,6	137,6	134,4	142,4	150,1
März	136,4	134,8	129,6	165,0	133,9	137,9	134,7	142,8	151,7
April	138,6	138,4	131,7	163,8	134,3	138,2	135,3	143,1	153,3
Mai	140,9	142,3	133,2	163,4	134,7	138,6	135,6	143,8	153,8
Juni	142,8	145,6	134,3	164,4	135,0	138,7	136,2	144,2	154,1
Juli	141,3	141,9	134,9	166,6	135,3	138,7	136,6	145,2	155,2
August	139,0	136,9	135,5	167,2	135,4	138,9	136,8	145,4	157,5
September									
Oktober									
November									
Dezember									

1) Nach einem Bedarfsschema von 1965.

IV. Langfristige Übersichten

E. Index der Einzelhandelspreise

1. Gliederung nach Wirtschaftskategorien

1970 = 100

Jahr Monat	Einzelhandel- insgesamt	Einzelhandel ¹⁾ mit								
		Nahrungs- Genußmittel und Gemischt- waren	Textil- waren, Schuhen	Metall- waren, Hausrat, Wohnbedarf	Elektro- u. optischen Erzeugnissen, Uhren	Papierwaren, Druck- erzeugnissen	Pharmazeut., kosmet. u. ä. Erzeugnissen	Kohle, Mineralöl- erzeugnissen	Fahrzeugen, Maschinen, Büro- einrichtungen	sonstigen Waren
1968 D	95,3	96,2	95,5	94,9	97,1	92,7	93,5	88,5	94,4	96,5
1969 D	96,6	98,2	96,4	95,5	97,8	95,1	95,3	90,4	95,4	96,0
1970 D	100	100	100	100	100	100	100	100	100	100
1971 D	104,9	104,1	105,8	105,7	103,2	107,0	104,5	108,2	106,8	104,1
1972 D	110,0	109,3	112,0	110,0	106,8	109,6	109,5	114,4	110,3	108,6
1973 D	117,0	116,6	120,0	115,8	113,2	115,1	114,4	128,5	115,1	113,5
1974 D	125,9	123,6	129,1	126,1	123,2	125,4	121,7	152,1	124,1	123,8
1970 Januar	98,7	99,4	98,3	98,2	99,1	97,6	97,8	97,6	98,5	102,4
Februar	98,9	99,7	98,6	98,6	99,1	97,7	98,3	97,7	98,7	102,0
März	99,5	100,2	99,0	99,2	99,5	98,1	99,5	97,7	99,0	101,9
April	99,6	100,5	99,3	99,5	99,7	98,9	99,7	96,4	99,3	101,7
Mai	99,8	100,7	99,6	99,6	99,8	99,2	99,8	95,9	99,5	100,2
Juni	100,1	101,1	99,6	99,8	99,9	99,4	99,8	98,6	99,6	99,9
Juli	100,1	100,8	99,8	100,0	100,1	99,8	100,2	99,6	99,6	99,5
August	100,0	99,9	100,1	100,2	100,2	100,0	100,3	100,7	100,4	97,0
September	100,0	99,1	100,7	100,5	100,5	100,2	100,6	102,2	100,5	97,1
Oktober	100,4	99,2	101,4	101,1	100,7	100,8	100,7	103,7	100,8	98,2
November	101,0	99,7	101,9	101,7	100,9	103,8	101,3	104,4	101,1	101,0
Dezember	101,4	100,0	102,1	102,0	101,0	104,3	101,5	105,3	103,6	101,8
1971 Januar	102,5	101,4	102,9	103,1	101,5	104,5	102,0	107,0	104,0	106,3
Februar	103,3	102,5	103,6	104,0	102,0	105,4	102,7	108,0	104,8	106,5
März	104,0	103,3	104,3	104,8	102,7	106,0	103,0	108,5	105,0	106,3
April	104,4	104,0	104,7	105,0	102,9	106,3	104,2	106,7	105,3	105,6
Mai	104,7	104,4	105,2	105,5	103,1	106,4	104,4	106,0	105,4	104,2
Juni	105,1	105,0	105,4	105,8	103,3	107,3	104,6	106,4	105,7	102,9
Juli	105,3	105,2	105,7	106,1	103,4	107,7	104,8	107,4	105,7	102,2
August	105,1	104,3	106,1	106,2	103,8	107,9	105,1	107,5	105,9	99,8
September	105,6	104,3	107,1	106,5	103,7	107,9	105,6	109,2	106,6	100,4
Oktober	105,9	104,3	107,8	106,8	103,9	108,2	105,3	110,1	106,8	103,0
November	106,4	104,9	108,4	107,0	104,1	108,2	106,3	110,7	107,0	106,6
Dezember	106,8	105,4	108,6	107,2	104,2	108,5	106,4	111,4	107,1	106,7
1972 Januar	107,8	106,7	109,4	108,0	104,7	108,6	106,7	112,4	107,6	111,6
Februar	108,2	107,1	110,0	108,5	105,3	108,7	107,6	112,9	109,3	110,4
März	108,7	107,4	110,6	109,1	105,6	108,8	109,0	113,8	110,0	110,0
April	108,9	107,5	110,9	109,4	105,7	109,4	109,1	111,9	110,2	108,2
Mai	109,1	107,8	111,2	109,7	106,0	109,3	109,4	111,5	110,3	108,3
Juni	109,6	108,8	111,5	109,9	106,4	109,3	109,7	111,8	110,3	109,1
Juli	110,0	109,7	111,8	110,2	106,8	109,5	109,7	112,8	110,4	106,5
August	109,9	108,7	112,2	110,4	107,3	109,2	110,4	113,9	110,5	104,1
September	111,2	111,2	113,1	110,7	108,0	109,6	110,5	115,5	110,9	105,3
Oktober	111,7	111,6	113,8	111,1	108,4	110,3	110,5	117,8	111,0	107,9
November	112,3	112,0	114,4	111,4	108,5	110,6	110,7	118,8	111,2	110,8
Dezember	112,7	112,7	114,7	111,5	108,7	111,8	111,0	119,9	111,5	111,5
1973 Januar	113,7	113,8	115,9	112,9	109,2	112,5	111,3	121,8	111,8	115,2
Februar	114,4	114,5	116,6	113,6	109,9	112,8	112,0	122,6	113,0	114,7
März	115,3	115,2	117,7	114,3	110,9	113,7	112,7	122,7	114,6	115,0
April	116,2	116,9	118,6	114,8	111,5	114,3	114,2	120,7	114,8	113,5
Mai	116,8	117,7	119,3	115,3	112,0	114,3	114,5	121,1	115,0	114,3
Juni	117,5	118,6	119,9	115,7	113,7	114,4	114,7	123,3	115,3	114,4
Juli	117,5	117,6	120,1	116,0	114,3	115,0	114,9	126,9	115,6	110,5
August	117,2	116,1	120,7	116,4	114,7	115,6	115,1	128,8	115,8	109,6
September	117,5	115,7	121,8	117,0	114,9	115,9	115,5	130,5	116,0	110,0
Oktober	118,4	116,5	122,6	117,4	115,8	116,7	115,8	134,4	116,2	111,7
November	119,5	117,8	123,2	118,0	115,8	117,5	116,3	141,0	116,6	115,5
Dezember	120,0	118,5	123,4	118,4	115,9	117,9	116,3	146,4	116,9	117,9
1974 Januar	121,2	120,0	124,4	119,9	117,0	118,6	117,3	146,8	117,0	122,6
Februar	122,1	120,6	125,4	121,3	118,8	119,5	117,7	149,9	117,8	122,5
März	123,1	121,4	126,6	122,9	120,9	120,9	118,7	147,9	119,7	122,8
April	124,4	122,9	127,5	124,0	122,1	122,3	119,6	144,9	122,2	122,4
Mai	125,4	124,2	128,2	125,0	122,9	124,0	120,2	147,3	123,5	122,7
Juni	126,4	125,2	128,6	125,7	123,5	124,4	120,9	152,7	124,6	123,7
Juli	126,8	124,4	129,2	126,8	124,1	125,5	122,1	153,0	125,9	121,4
August	126,7	123,4	129,8	127,6	124,6	126,8	123,2	153,3	126,6	121,3
September	127,3	123,5	131,1	128,6	125,3	128,4	124,2	154,7	127,2	121,6
Oktober	128,4	124,4	132,1	129,7	126,9	129,9	124,9	157,4	127,6	124,7
November	129,6	126,0	132,8	130,4	126,4	131,3	125,6	158,3	128,6	129,0
Dezember	130,0	126,7	133,2	130,7	126,7	132,6	125,9	159,4	128,8	130,8
1975 Januar	131,1	128,1	133,7	131,3	127,2	133,3	126,3	166,2	129,6	133,6
Februar	131,9	128,7	134,4	132,3	128,2	134,4	127,8	167,1	130,6	133,6
März	132,4	129,2	134,6	132,7	128,5	134,9	127,9	166,8	131,5	133,5
April	133,1	130,8	134,8	133,0	128,8	135,4	128,1	164,6	132,8	133,5
Mai	133,8	132,5	135,1	133,3	129,1	136,0	128,4	163,7	133,2	132,8
Juni	134,8	134,5	135,3	133,7	129,3	136,5	128,8	164,9	133,2	133,2
Juli	134,7	133,3	136,1	134,2	129,9	136,5	128,1	166,1	133,6	130,5
August	134,2	131,6	136,2	134,3	130,1	136,6	128,3	166,6	133,7	128,0
September										
Oktober										
November										
Dezember										

1) Nähere Beschreibung siehe S. 16.

IV. Langfristige Übersichten
E. Index der Einzelhandelspreise
2. Warengliederung
1970 = 100

Jahr Monat	Einzelhandel insgesamt	Hauptgruppe							Persönliche Ausstattung; sonstige Waren
		Nahrungs- und Genußmittel	Kleidung, Schuhe	Brennstoffe	Übrige Waren für die Haushalts- führung	Waren			
						für Verkehrs- zwecke	für die Körper- und Gesund- heitspflege	für Bildungs- und Unterhal- tungszwecke	
1968 D	95,3	96,1	95,4	96,1	95,4	95,5	93,0	96,1	95,1
1969 D	96,6	98,2	96,3	88,8	96,1	95,9	94,9	97,1	97,1
1970 D	100	100	100	100	100	100	100	100	100
1971 D	104,9	104,0	105,9	108,7	105,1	105,8	104,9	104,3	103,6
1972 D	110,0	109,3	112,1	115,0	109,3	110,2	110,0	107,1	109,1
1973 D	117,0	116,8	120,4	129,0	114,5	115,1	115,1	110,9	123,6
1974 D	125,9	123,6	129,5	153,1	124,4	124,7	122,5	118,2	142,3
1970 Januar	98,7	99,4	98,2	97,4	98,6	98,9	97,7	98,5	98,5
Februar	98,9	99,7	98,6	97,6	98,8	99,0	98,4	98,3	99,1
März	99,5	100,3	99,0	97,4	99,3	99,2	99,5	99,2	99,3
April	99,6	100,6	99,2	96,0	99,5	99,3	99,7	99,6	99,6
Mai	99,8	100,7	99,5	95,5	99,6	99,4	99,8	99,7	99,7
Juni	100,1	101,1	99,6	98,6	99,7	99,4	99,8	99,8	99,9
Juli	100,1	100,8	99,7	99,5	99,6	99,6	100,3	100,0	100,3
August	100,0	99,9	100,0	100,6	100,0	100,1	100,3	100,1	100,4
September	100,0	99,0	100,8	102,4	100,5	100,4	100,6	100,3	100,6
Oktober	100,4	99,1	101,5	104,1	100,9	100,6	100,7	100,6	100,9
November	101,0	99,6	102,0	104,9	101,5	100,7	101,5	101,8	101,0
Dezember	101,4	99,9	102,2	105,8	101,9	104,0	101,6	102,0	101,1
1971 Januar	102,5	101,3	103,0	107,7	103,1	104,3	102,2	102,3	101,6
Februar	103,3	102,4	103,6	108,8	103,8	105,0	102,8	102,8	102,2
März	104,0	103,3	104,3	109,1	104,2	105,3	103,2	103,6	102,7
April	104,4	104,0	104,7	106,9	104,6	105,4	104,5	103,9	103,1
Mai	104,7	104,4	105,2	106,0	104,9	105,4	104,7	104,1	103,6
Juni	105,1	104,9	105,5	106,3	105,0	105,6	105,0	104,6	103,6
Juli	105,3	105,2	105,7	107,6	105,1	105,8	105,2	104,8	103,8
August	105,1	104,2	106,1	107,8	105,1	105,7	105,5	105,0	104,0
September	105,6	104,2	107,3	109,8	105,6	106,5	106,0	105,0	104,3
Oktober	105,9	104,3	107,9	110,9	106,1	106,7	105,7	105,0	104,6
November	106,4	104,7	108,5	111,6	106,7	106,7	106,7	105,1	104,9
Dezember	106,8	105,3	108,7	112,4	106,9	106,8	106,8	105,3	104,9
1972 Januar	107,6	106,7	109,5	113,5	107,9	107,4	107,0	106,7	106,3
Februar	108,2	107,1	110,0	114,1	108,2	109,5	107,8	106,1	106,1
März	108,7	107,4	110,7	114,2	108,7	110,2	109,3	106,6	106,6
April	108,9	107,5	110,9	111,9	108,8	110,2	109,6	107,0	106,8
Mai	109,1	107,8	111,3	111,5	109,0	110,2	109,8	107,0	107,2
Juni	109,6	108,8	111,5	111,8	109,4	110,2	110,1	107,2	108,1
Juli	110,0	109,7	111,8	112,9	109,3	110,2	110,2	107,2	108,9
August	109,9	108,7	112,2	114,2	109,3	110,3	110,9	107,3	110,1
September	111,2	111,3	113,2	116,0	109,7	110,9	111,0	107,3	111,4
Oktober	111,7	111,7	114,1	118,6	110,2	111,0	111,1	107,7	112,5
November	112,3	112,2	114,7	119,8	110,7	111,2	111,2	107,8	113,1
Dezember	112,7	112,9	115,1	120,9	110,8	111,3	111,4	108,3	113,6
1973 Januar	113,7	113,9	116,1	122,9	112,1	111,3	111,8	108,9	114,6
Februar	114,4	114,7	116,9	123,7	112,6	112,7	112,5	109,4	116,0
März	115,3	115,4	117,9	123,7	113,2	114,8	113,3	110,0	118,3
April	116,2	117,1	118,8	121,4	113,4	114,8	114,9	110,4	119,5
Mai	116,8	117,9	119,5	121,6	114,0	114,9	115,3	110,5	120,7
Juni	117,5	118,9	120,0	123,6	114,4	115,2	115,5	110,6	124,8
Juli	117,5	117,9	120,6	126,3	114,4	116,1	115,5	110,9	128,4
August	117,2	116,3	121,1	128,7	114,6	116,1	115,9	111,3	127,2
September	117,5	115,7	122,2	130,9	115,2	116,1	116,3	111,5	127,6
Oktober	118,4	116,7	123,3	135,4	115,8	116,1	116,4	111,9	129,7
November	119,5	118,0	123,9	142,4	116,7	116,5	117,1	112,4	129,4
Dezember	120,0	118,6	124,1	147,8	117,1	117,0	117,2	112,6	129,5
1974 Januar	121,2	120,3	125,0	148,6	118,6	116,8	118,0	113,3	131,2
Februar	122,1	120,9	125,9	150,3	119,8	118,2	118,4	114,0	134,7
März	123,1	121,5	127,1	147,9	121,0	120,3	119,4	115,0	139,5
April	124,4	123,1	128,0	144,4	122,2	123,2	120,2	116,1	141,5
Mai	125,4	124,3	128,6	147,0	123,4	124,4	120,9	117,2	142,4
Juni	126,4	125,2	129,1	153,2	124,2	125,6	121,6	117,7	143,2
Juli	126,6	124,4	129,6	153,5	124,7	127,3	122,8	118,4	144,0
August	126,7	123,4	130,1	154,2	125,5	127,7	124,0	119,2	144,6
September	127,3	123,3	131,3	156,2	126,4	127,9	125,1	120,3	145,6
Oktober	128,4	124,3	132,3	159,4	127,7	128,0	125,8	121,2	146,4
November	129,6	125,8	133,5	160,4	129,2	128,3	126,6	122,6	146,9
Dezember	130,0	126,5	133,8	161,7	129,8	128,3	126,9	122,9	147,7
1975 Januar	131,1	127,9	134,2	169,6	130,4	129,5	127,3	123,0	148,5
Februar	131,9	128,5	134,9	170,4	131,3	130,4	129,0	124,0	149,7
März	132,4	129,1	135,1	170,1	131,6	131,5	129,0	124,4	150,0
April	133,1	130,7	135,4	167,6	131,9	132,8	129,2	124,7	150,5
Mai	133,8	132,4	135,6	166,5	132,2	133,3	129,6	125,0	150,9
Juni	134,7	133,3	136,5	169,0	133,2	133,4	129,4	125,1	151,2
Juli	134,2	131,5	136,7	169,6	133,1	133,5	129,6	125,1	151,6
August									
September									
Oktober									
November									
Dezember									

IV. Langfristige Übersichten
E. Index der Einzelhandelspreise
3. Gliederung nach Hauptbranchen
1962 = 100

Jahr Monat	Einzel- handel insgesamt	Lebens- mittel- geschäfte	Geschäfte für Textilwaren und Schuhwerk	Geschäfte für Hausrat und Wohnbedarf	Sonstige Branchen des Einzel- handels	Jahr Monat	Einzel- handel insgesamt	Lebens- mittel- geschäfte	Geschäfte für Textilwaren und Schuhwerk	Geschäfte für Hausrat und Wohnbedarf	Sonstige Branchen des Einzel- handels
1938 D	49,0	49,1	51,5	47,9	46,3	1969 Januar	108,0	107,6	108,8	100,7	111,0
1948 D 2. Hj.	100,3	95,6	123,5	93,0	83,0	Februar	108,2	107,9	108,9	100,8	111,2
1949 D	93,7	91,7	109,5	86,9	80,9	März	108,3	108,2	108,9	100,8	111,1
1950 D	84,5	83,8	95,4	76,5	76,0	April	108,5	109,0	109,0	100,8	110,6
1951 D	92,4	89,9	105,6	84,9	84,1	Mai	108,7	109,5	109,0	100,9	110,8
1952 D	92,0	92,1	97,0	89,3	86,7	Juni	108,8	109,7	109,0	100,9	110,9
1953 D	88,1	88,9	90,3	85,7	85,0	Juli	108,8	109,4	109,1	101,0	110,9
1954 D	87,6	88,7	88,6	84,2	85,9	August	108,5	108,5	109,2	101,1	110,9
1955 D	88,5	90,2	88,1	85,8	87,0	September	108,8	108,3	109,6	101,3	111,3
1956 D	89,9	92,0	88,6	88,2	88,3	Oktober	108,9	107,9	109,9	101,7	112,5
1957 D	92,2	93,1	92,2	92,0	90,7	November	109,3	108,1	110,3	102,3	113,2
1958 D	94,1	94,5	94,7	93,9	92,7	Dezember	109,8	108,5	110,5	102,5	114,1
1959 D	94,7	96,2	93,9	93,8	93,3						
1960 D	95,4	96,1	95,2	94,5	94,4						
1961 D	97,3	96,8	97,5	96,2	97,3	1970 Januar	111,0	109,9	111,4	103,4	115,5
1962 D	100	100	100	100	100	Februar	111,3	110,3	111,8	103,9	115,6
1963 D	101,5	101,8	102,1	99,8	101,3	März	111,9	110,8	112,3	104,6	116,2
1964 D	102,8	102,7	103,4	100,2	102,5	April	112,1	111,2	112,6	104,8	116,3
1965 D	104,8	105,3	105,2	101,5	104,3	Mai	112,3	111,3	112,8	105,0	116,3
1966 D	106,7	107,3	107,5	102,5	106,9	Juni	112,6	111,7	112,9	105,2	116,8
1967 D	107,2	107,5	108,5	101,8	108,0	Juli	112,6	111,5	113,1	105,3	116,9
1968 D	107,2	106,4	108,4	100,8	109,9	August	112,5	110,5	113,4	105,5	117,5
1969 D	108,7	108,6	109,4	101,2	111,5	September	112,5	109,8	114,3	106,0	117,9
1970 D	112,5	110,6	113,4	105,4	117,3	Oktober	112,9	109,7	115,0	106,4	118,4
1971 D	118,0	115,1	119,8	110,4	123,8	November	113,6	110,3	115,5	106,9	119,4
1972 D	123,7	120,8	126,6	114,4	129,3	Dezember	114,1	110,6	115,8	107,2	120,8
1973 D	131,6	128,9	135,4	119,1	137,2						
1974 D	141,7	136,7	146,9	128,1	150,6						
1964 Januar	102,4	102,7	102,9	100,1	102,4	1971 Januar	115,3	112,1	116,6	108,1	121,7
Februar	102,5	102,6	103,1	100,3	102,5	Februar	116,2	113,4	117,3	108,8	122,6
März	102,6	102,8	103,1	100,1	102,7	März	117,0	114,3	118,1	109,5	123,1
April	102,6	103,0	103,3	100,1	102,3	April	117,5	115,0	118,6	109,9	123,2
Mai	102,7	103,5	103,4	100,1	102,1	Mai	117,8	115,5	119,1	110,3	123,2
Juni	102,6	103,1	103,5	100,2	102,0	Juni	118,2	116,0	119,4	110,5	123,5
Juli	102,5	103,0	103,4	100,1	102,0	Juli	118,5	116,3	119,7	110,7	123,8
August	102,3	102,1	103,5	100,2	102,2	August	118,2	115,2	120,1	110,9	123,8
September	102,2	101,9	103,4	99,9	102,4	September	118,8	115,4	121,3	111,3	124,5
Oktober	102,4	101,9	103,6	100,2	103,0	Oktober	119,1	115,4	122,0	111,5	124,9
November	102,9	102,7	103,8	100,3	103,3	November	119,7	116,0	122,6	111,7	125,6
Dezember	103,1	103,1	103,9	100,4	103,4	Dezember	120,1	116,6	122,9	111,9	125,8
1965 Januar	103,5	103,5	104,4	100,6	103,8	1972 Januar	121,1	118,0	123,8	112,6	126,7
Februar	103,6	103,3	104,6	100,9	104,1	Februar	121,7	118,4	124,3	113,1	127,8
März	103,8	103,8	104,6	101,1	104,3	März	122,3	118,8	125,0	113,6	128,6
April	104,1	104,7	104,8	101,2	104,0	April	122,5	118,9	125,4	113,9	128,4
Mai	104,4	105,3	104,9	101,6	104,0	Mai	122,7	119,2	125,7	114,1	128,5
Juni	104,9	106,6	105,1	101,7	103,8	Juni	123,3	120,3	125,9	114,4	128,8
Juli	105,2	107,2	105,2	101,7	103,8	Juli	123,8	121,3	126,3	114,5	129,0
August	104,7	105,7	105,3	101,9	103,9	August	123,6	120,2	126,7	114,7	129,3
September	104,6	105,2	105,6	101,7	104,2	September	125,1	122,9	127,7	115,0	130,0
Oktober	104,9	105,2	105,9	101,9	104,6	Oktober	125,7	123,3	128,7	115,3	130,7
November	106,4	106,1	106,2	101,9	104,6	November	126,3	123,9	129,4	115,5	131,3
Dezember	105,8	106,8	106,3	102,0	105,6	Dezember	126,8	124,6	129,7	115,6	131,9
1966 Januar	106,2	107,1	106,7	102,2	106,0	1973 Januar	127,9	125,8	130,9	116,6	132,8
Februar	106,3	107,3	106,8	102,3	106,2	Februar	128,7	126,6	131,7	117,2	133,8
März	106,5	107,5	107,1	102,4	106,2	März	129,7	127,4	132,8	117,7	136,1
April	107,0	108,6	107,2	102,4	106,4	April	130,7	129,2	133,8	118,2	136,3
Mai	107,2	109,0	107,3	102,5	106,4	Mai	131,4	130,1	134,5	118,6	136,7
Juni	107,0	108,5	107,4	102,5	106,5	Juni	132,2	131,1	135,1	118,9	136,7
Juli	106,8	107,6	107,4	102,6	106,9	Juli	132,2	130,1	135,6	119,2	137,4
August	106,4	106,2	107,6	102,6	107,0	August	131,9	128,4	136,2	119,5	137,9
September	106,3	106,8	107,8	102,6	107,1	September	132,2	127,9	137,3	120,0	138,4
Oktober	106,4	105,7	108,1	102,7	107,5	Oktober	133,2	128,9	138,6	120,5	138,6
November	107,0	106,8	108,3	102,7	107,8	November	134,4	130,4	139,2	121,0	141,2
Dezember	107,2	107,1	108,4	102,5	108,2	Dezember	135,0	131,1	139,5	121,3	142,4
1967 Januar	107,2	107,0	108,5	102,4	108,3	1974 Januar	136,3	132,8	140,6	122,5	143,3
Februar	107,3	107,1	108,5	102,4	108,4	Februar	137,4	133,5	141,6	123,7	144,8
März	107,6	107,9	108,6	102,2	108,4	März	138,5	134,2	142,9	125,0	146,3
April	107,5	108,3	108,6	102,1	107,6	April	139,9	135,9	144,1	126,2	147,6
Mai	107,7	108,9	108,6	102,0	107,6	Mai	141,1	137,3	144,9	127,2	149,0
Juni	107,7	109,1	108,6	101,9	107,3	Juni	142,2	138,4	145,4	127,8	150,7
Juli	107,6	109,0	108,5	101,8	107,5	Juli	142,4	137,6	146,1	128,7	151,7
August	107,0	107,1	108,4	101,7	107,8	August	142,5	136,6	146,7	129,4	152,6
September	106,8	106,4	108,3	101,5	107,9	September	143,2	136,7	148,1	130,3	153,6
Oktober	106,7	106,2	108,3	101,3	108,2	Oktober	144,4	137,7	149,2	131,2	154,9
November	106,9	106,7	108,3	101,2	108,3	November	145,8	139,4	150,6	132,2	156,2
Dezember	106,9	106,5	108,3	101,1	108,4	Dezember	146,3	140,1	150,9	132,5	156,9
1968 Januar	107,3	107,0	108,3	101,0	109,4	1975 Januar	147,5	141,8	151,4	133,0	158,7
Februar	107,3	106,7	108,2	101,0	109,9	Februar	148,4	142,3	152,2	133,9	159,9
März	107,3	106,7	108,2	100,9	109,8	März	148,9	142,9	152,5	134,2	160,4
April	107,2	106,9	108,2	100,9	109,3	April	149,7	144,8	152,8	134,5	160,8
Mai	107,1	106,8	108,2	100,8	109,1	Mai	150,5	146,4	153,0	134,9	161,1
Juni	107,3	107,3	108,2	100,8	109,1	Juni	151,6	148,6	153,3	135,2	161,4
Juli	107,1	106,2	108,4	100,9	110,1	Juli	151,5	147,3	154,2	135,6	161,4
August	106,7	105,2	108,4	100,8	109,9	August	151,0	145,6	154,4	135,7	161,5
September	106,8	104,8	108,5	100,8	110,1	September					
Oktober	107,0	105,5	108,6	100,7	110,4	Oktober					
November	107,4	106,5	108,6	100,7	110,6	November					
Dezember	107,6	106,8	108,6	100,7	110,7	Dezember					

V. Sondertabelle
Verbraucherpreise für Fleisch 1) in ausgewählten Städten
DM je kg

Ware	Jahr Monat	Hann- burg	Hann- nover	Braun- schweig	Köln	Essen	Frank- furt	Mün- chen	Nürn- berg	Stutt- gart
Schweinefleisch										
Schinken mit Knochen	1974 D	9,20	8,49	8,89	11,19	11,19	11,72	9,92	8,94	10,81
	August	9,05	8,15	8,66	10,74	10,44	11,68	9,55	8,89	10,49
	1975 Juli	9,76	8,27	8,72	11,16	11,63	12,31	10,30	8,99	10,99
Schnitzel	1974 D	17,21	14,88	14,06	14,63	14,29	15,27	14,62	14,36	14,81
	August	17,03	14,23	13,54	14,10	13,59	14,61	14,05	12,97	13,73
	1975 Juli	17,56	14,86	14,11	15,03	14,88	15,40	15,08x	14,66	15,41
Schulter mit Knochen	1974 D	7,60	7,42	7,10	7,85	7,44	7,67	8,48	8,63	8,93
	August	7,16	7,06	6,73	7,54	7,02	7,15	8,05	7,77	8,67
	1975 Juli	7,87	7,62	6,82	7,90	6,93	7,73	8,71	8,82	9,37
Hacken mit Knochen	1974 D	9,77	9,28	8,95	9,06	8,53	10,10	9,23	9,04	10,17
	August	9,40	8,81	8,54	8,48	8,14	9,44	8,82	8,38	9,79
	1975 Juli	9,90	9,39	8,93	9,31	8,96	10,35	9,54	9,12	10,45
Kotelett mit Knochen	1974 D	11,29	10,33	9,56	10,58	8,57	10,96	10,81	10,38	10,84
	August	10,81	10,03	9,11	10,09	8,21	9,98	10,36	9,59	10,57
	1975 Juli	11,52	10,58	9,84	11,05	9,00	11,41	11,25	10,70	11,19
Filet	1974 D	20,74	17,02	15,84	17,57	18,55	16,90	18,26	17,94	17,93
	August	20,64	16,80	15,58	17,17	18,28	16,38	18,09	18,75	17,82
	1975 Juli	21,55	17,65	15,96	17,74	18,31	17,68	19,07	19,01	18,25
Rückenspeck, frisch	1974 D	3,49	2,67	3,29	2,74	2,50	3,49	3,36	3,68	2,83
	August	3,35	2,58	3,11	2,69	2,55	3,35	3,33	3,58	2,79
	1975 Juli	3,57	2,74	3,20x	2,93	2,42	3,50	3,39	3,72	2,88
Plomen	1974 D	1,85	1,03	0,90	1,61	1,30	1,64	1,69	1,19	1,26
	August	1,77	0,99	0,86	1,62	1,27	1,56	1,67	1,44	1,25
	1975 Juli	1,93	1,03	0,88	1,67	1,41	1,52	1,67	1,24	1,41
Bauch	1974 D	5,30	4,74	4,87	5,71	4,92	6,25	5,80	5,42	5,90
	August	4,77	4,16	4,34	5,42	4,40	5,61	5,27	4,69	5,51
	1975 Juli	5,38	4,91	4,66	5,68	4,92	6,51	5,86	5,31	6,15
Eisbein	1974 D	5,07	5,28	4,49	4,98	4,16	5,95	5,67	5,73	5,78
	August	4,73	4,87	4,16	4,80	3,86	5,38	5,41	5,88	5,58
	1975 Juli	5,10	5,26	4,44	4,72	4,00	6,32	5,84	5,60	5,87
	August	5,22	5,43	4,50	4,76	4,07	6,54	5,91	5,71	5,97
Rindfleisch										
Keule ohne Knochen	1974 D	14,62	13,76	13,18	14,44	13,49	13,96	14,33	13,35	14,12
	August	14,67	13,66	12,98	14,03	13,38	13,55	14,25	13,59	14,17
	1975 Juli	15,87	14,72	13,80	15,19	14,53	14,88	15,33	14,01	15,48
Roastbeef ohne Knochen	1974 D	23,81	21,22	20,07	20,83	18,46	23,33	20,66	18,75	21,36
	August	23,73	21,05	19,94	20,80	18,51	22,62	20,67	19,10	21,28
	1975 Juli	26,47	23,06	21,21	22,58	20,37	25,35	22,17	20,31	23,58
Filet	1974 D	31,56	28,61	25,30	28,78	27,32	29,80	28,32	26,31	28,93
	August	31,48	28,63	24,93	28,81	27,88	28,97	28,27	27,13	28,03
	1975 Juli	33,80	30,34	26,33	30,62	30,01	31,77	30,89x	28,23	30,77
Hochrippe oder Fehlrippe und Schultergrat mit Knochen	1974 D	10,43	10,10	10,08	9,80	9,42	8,25	9,91	10,81	9,68
	August	10,47	10,10	10,03	9,78	9,34	7,69	9,86	10,39	9,50
	1975 Juli	11,27	10,67	10,18	9,93	10,01	8,56	10,68	11,05	10,24
Querrrippe und Brust mit Knochen	1974 D	8,59	8,49	8,19	7,29	6,39	8,20	8,79	7,87	8,68
	August	8,54	8,40	8,11	7,15	6,38	7,69	8,78	7,96	8,60
	1975 Juli	9,13	8,89	8,38	7,40	6,91	8,56	9,43	8,41	8,88
Walm und Fleisch- dünnung ohne Knochen	1974 D	9,02	7,76	6,69	8,94	5,67	11,91	9,08	8,09	10,62
	August	9,00	7,78	6,77	8,69	5,56	11,41	8,94	8,23	10,42
	1975 Juli	9,68	7,60	6,86	8,84	6,60	12,33	9,62	8,65	10,95
Hackfleisch	1974 D	7,27	9,92	8,41	8,63	7,58	8,99	8,46	7,85	9,03
	August	7,26	9,85	8,18	8,70	7,49	8,67	8,39	7,58	9,19
	1975 Juli	7,68	10,07	9,05	8,78	7,77	9,41	8,72	8,21	9,35
Gulasch ohne Knochen	1974 D	12,84	11,80	11,90	10,97	10,56	11,96	11,47	11,89	12,16
	August	12,83	11,67	11,70	10,77	10,44	11,71	11,39	11,46	11,62
	1975 Juli	13,76	12,43	12,46	11,74	11,34	12,38	12,37	12,59	12,73
Knochen	1974 D	1,34	0,84	0,82	1,49	1,21	0,72	1,02	0,66	0,68
	August	1,34	0,83	0,82	1,50	1,18	0,69	1,01	0,69	0,85
	1975 Juli	1,37	0,93	0,87	1,41	1,40	0,68	1,07	0,67	0,90
Nierentalg	1974 D	1,03	1,17	0,67	1,17	1,33	0,84	0,96	0,89	0,61
	August	1,02	1,18	0,68	1,12	1,34	0,73	0,96	1,00	0,60
	1975 Juli	1,06	1,27	0,75	1,20	1,41	0,67	0,98	0,93	0,73
	August	1,06	1,29	0,75	1,20	1,41	0,64	0,98	1,06	0,73

1) Durchschnitt aus den Preisangaben für den ersten und dritten Freitag eines jeden Monats; die eine Hälfte der Berichtsstellen meldet zum ersten, die andere Hälfte zum dritten Freitag.

ZU DEN ABSOLUTEN PREISANGABEN BITTE ERLÄUTERUNGEN, ABSCHNITT 3 A., BEACHTEN

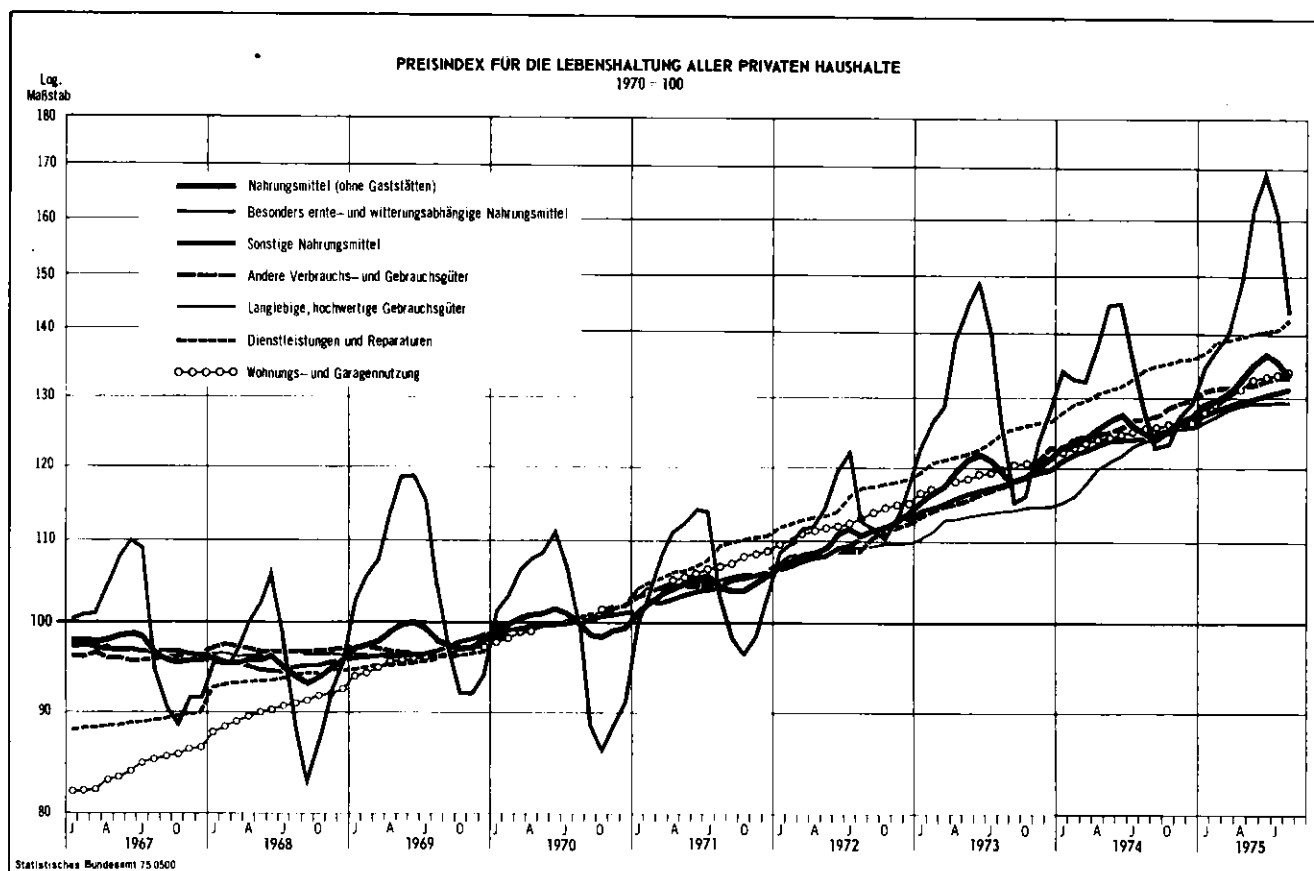
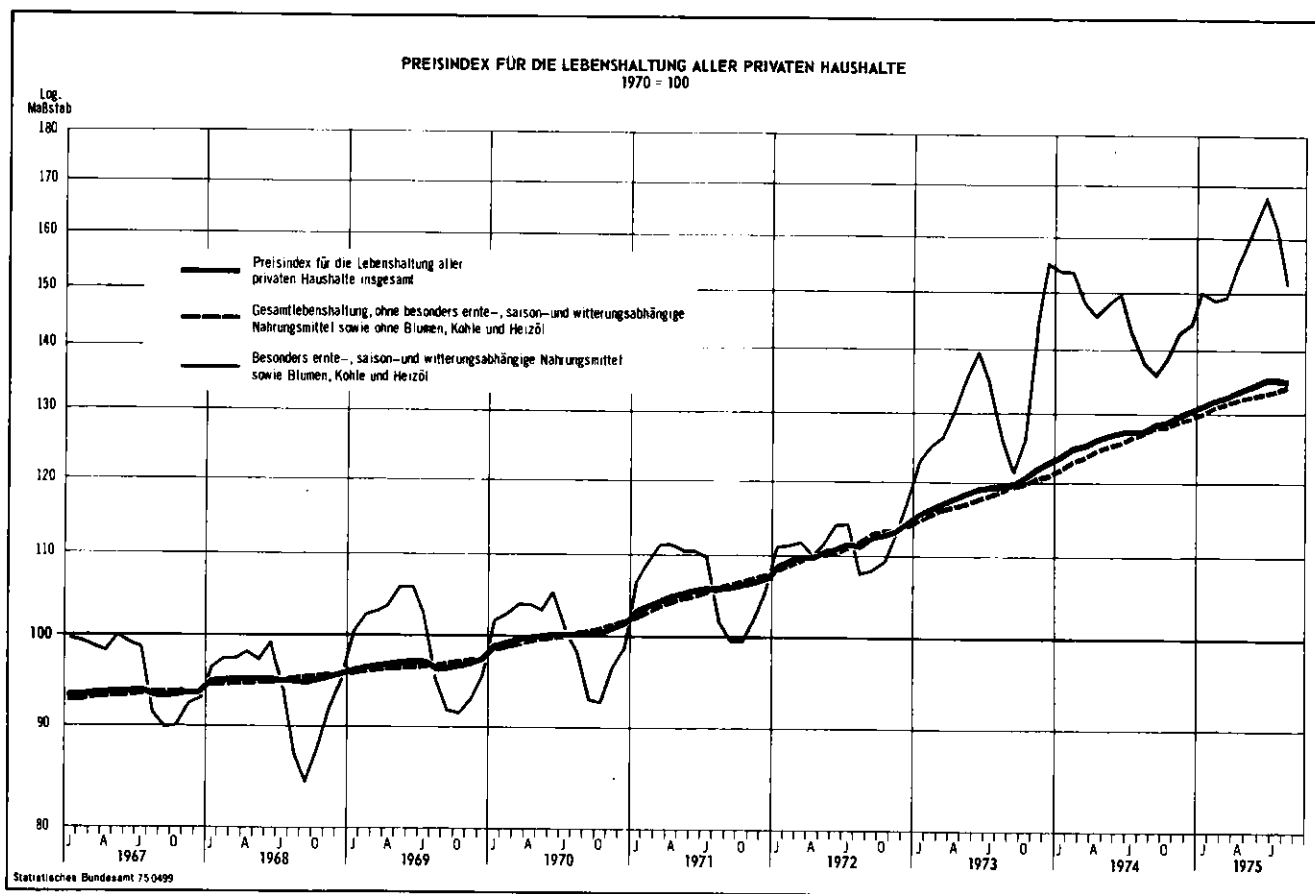

Veröffentlichungen

über Preise und Preisindizes der Lebenshaltung

Inland

(Fachserie M, Reihe 6)

Der **EILBERICHT** erscheint um die Mitte des auf den Berichtsmonat folgenden Monats und unterrichtet über die neuesten Ergebnisse der nachstehend aufgeführten Lebenshaltungsindizes

alle privaten Haushalte

4-Personen-Haushalte von Angestellten und Beamten mit höherem Einkommen

4-Personen-Arbeitnehmerhaushalte mit mittlerem Einkommen

2-Personen-Haushalte von Renten- und Sozialhilfeempfängern

einfache Lebenshaltung eines Kindes

und des Index der Einzelhandelspreise (darunter Einzelhandel mit Nahrungs- und Genußmitteln verschiedener Art). Außerdem werden in einer gesonderten Übersicht für einige dieser Indizes sowie für Wohnungsmieten **Jahresdurchschnittswerte** und die **Monatsergebnisse mehrerer Jahre** nachgewiesen.

Das **MONATSHEFT** dient der gründlichen Information. Hierin wird ausführlich und leicht verständlich erklärt, worin sich die einzelnen Lebenshaltungsindizes unterscheiden und wie man mit Indexzahlen rechnet. Ferner bringt es eine Übersicht mit den jeweils neuesten Bundesdurchschnittspreisen und -maßzahlen ausgewählter Lebenshaltungsgüter. In einer Sondertabelle ist u. a. die Entwicklung der Wohnungsmieten dargestellt. Abschließend folgen langfristige Übersichten, und zwar für alle Lebenshaltungsindizes in ihren Gliederungen nach dem Verwendungszweck sowie nach Waren, Leistungen und Wohnungsnutzung, für den Index der Einzelhandelspreise in den Gliederungen nach Wirtschaftsgruppen, nach Waren und nach Hauptbranchen.

Im **JAHRESHEFT** werden Preise und Indizes im Zusammenhang dargestellt und weitere Informationen u. a. über die Streuung der Einzelpreise für die Lebenshaltung veröffentlicht.

Internationaler Vergleich der Preise für die Lebenshaltung

(Fachserie M, Reihe 10)

Das **MONATSHEFT** bringt zur aktuellen Unterrichtung die jeweils neueren Fortrechnungsergebnisse bzw. die Ergebnisse neu berechneter Preisvergleiche für Waren und Dienstleistungen zwischen der Bundesrepublik Deutschland und dem Ausland (Verbrauchergeldparitäten).

Im **JAHRESHEFT** werden die Ergebnisse aus Preisvergleichen in ausführlicher Form veröffentlicht. Weiterhin enthält das Jahresheft einen langjährigen Überblick über die Entwicklung der Kaufkraft der einzelnen Währungen im Verhältnis zur RM/DM.

Ausland

(Fachserie M, Reihe 9)

Das **MONATSHEFT** enthält u.a. eine vergleichende Darstellung der Lebenshaltungsindizes von 71 Ländern.

Im **JAHRESHEFT** werden diese Indizes für einen Zeitraum von rund 10 Jahren nachgewiesen. Einige der Indizes werden außerdem in der Gliederung nach ausgewählten Indexgruppen veröffentlicht. Daneben enthält das Heft u. a. für eine größere Zahl von Ländern absolute Verbraucherpreise.

Carl Ritter & Co., Buch- und Offsetdruck, Wiesbaden