

**STATISTISCHES
BUNDESAMT
WIESBADEN**

FACHSERIE M

PREISE LÖHNE WIRTSCHAFTSRECHNUNGEN

Reihe 6

Preise und Preisindices der Lebenshaltung

Dezember 1968



Bestellnummer : 310600 - 680212

VERLAG: W. KOHLHAMMER GMBH, STUTTGART UND MAINZ

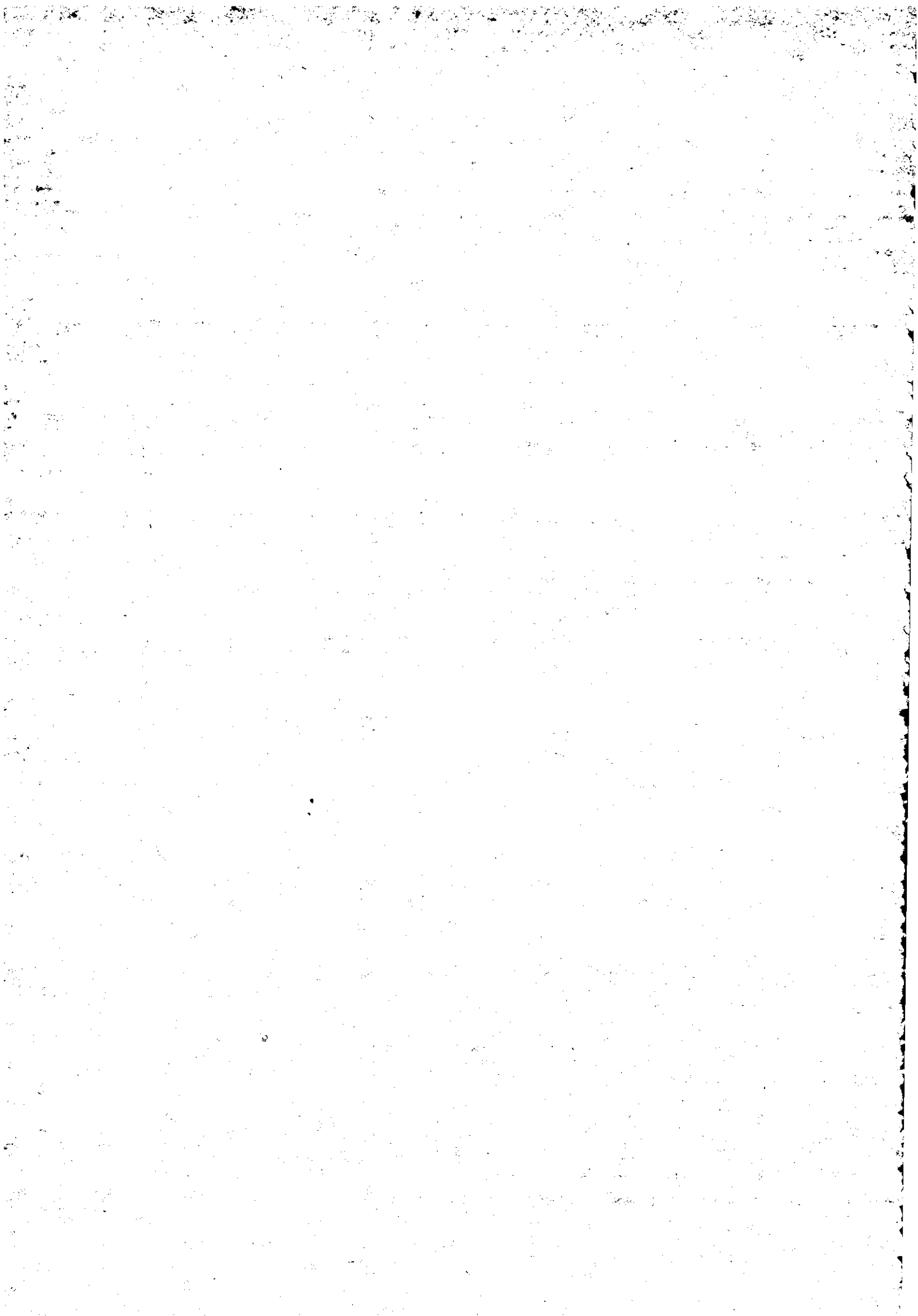

Inhalt

	Seite
Zeichenerklärung	4
Erläuterungen	5
Einführung	9
I. Preisindex für die Lebenshaltung	
A. 4-Personen-Arbeitnehmer-Haushalte mit mittlerem Einkommen des alleinverdienenden Haushaltsvorstandes	
Neue Systematik	10
nach Hauptgruppen	
Zusatzdarstellung nach Dauerhaftigkeit und Wert der Güter	
nach Gruppen und Untergruppen	
Alte Systematik	12
nach Bedarfsgruppen	
Zusatzdarstellung nach Verbrauchs- und Gebrauchs-Gütern,	
Dienstleistungen und Wohnungsnutzung	
nach Waren- und Leistungsgruppen	
B. Haushalte von Renten- und Sozialhilfeempfängern (2-Personen-Haushalte)	14
Neue Systematik - nach Hauptgruppen -	
Alte Systematik - nach Bedarfsgruppen -	
C. Einfache Lebenshaltung eines Kindes	14
Neue Systematik - nach Hauptgruppen -	
Alte Systematik - nach Bedarfsgruppen -	
II. Index der Einzelhandelspreise	
A. Institutionelle Gliederung	15
B. Warengliederung	16
III. Verbraucherpreise	
Nahrungs- und Genußmittel	17
Kleidung, Schuhe	18
Wohnungsmiete, Energie	20
Haushaltsgüter	20
Verkehr, Nachrichtenübermittlung	22
Körper- und Gesundheitspflege	23
Persönlicher Bedarf, Sonstiges	23
IV. Sondertabellen	
A. Entwicklung der Altbaumieten in den "weißen" Erhebungsgemeinden nach Freigabeterminen	25
Veränderung der Durchschnittsmieten	
Streuung der Mieterhöhungen	
B. Entwicklung der Wohnungsmieten bis 1961	26
C. Entwicklung der Wohnungsmieten ab 1962	27
D. Verbraucherpreise für Fleisch in ausgewählten Städten	28
V. Langfristige Übersichten	
A. Preisindex für die Lebenshaltung - 4-Personen-Arbeitnehmer-Haushalte mit mittlerem Einkommen des alleinverdienenden Haushaltsvorstandes	
1. Neue Systematik - nach Hauptgruppen -	29
2. Alte Systematik	
a) Absolute Werte nach Bedarfsgruppen	30
b) Relative Veränderungen gegenüber dem entsprechenden	
Vorjahresergebnis nach Bedarfsgruppen in %	33
3. Umbasierte Werte der Gesamtlebenshaltung	34
B. Preisindex für die Lebenshaltung - Haushalte von Renten- und Sozialhilfeempfängern (2-Personen-Haushalte)	
1. Neue Systematik - nach Hauptgruppen -	35
2. Alte Systematik - nach Bedarfsgruppen -	36
C. Preisindex für die Lebenshaltung - Einfache Lebenshaltung eines Kindes	
1. Neue Systematik - nach Hauptgruppen -	38
2. Alte Systematik - nach Bedarfsgruppen -	39
D. Index der Einzelhandelspreise	
1. Nach Wirtschaftsgruppen	41
2. Nach Hauptgruppen	42
3. Nach Hauptbranchen	43
VI. Schaubild: Preisindex für die Lebenshaltung von 4-Personen-Arbeitnehmer-Haushalten mit mittlerem Einkommen des alleinverdienenden Haushaltsvorstandes	46
Hinweis auf weitere Veröffentlichungen	48

Zeichenerklärung

- r = berichtigte Zahl
- = nichts vorhanden
- . = kein Nachweis vorhanden
- D = Einfacher Durchschnitt aus 6 bzw. 12 Monatszahlen
- x = Die in der Tabelle IV. D. mit diesem Zeichen versehenen vergleichbaren Vormonatspreise weichen von den Angaben im letzten Monatsheft dieser Reihe ab; dies erklärt sich aus Änderungen in Qualität oder Menge der betreffenden Ware bzw. Leistung oder aus Änderungen im Kreis der Berichtsstellen.
- * = Die mit diesem Zeichen versehenen Preise aus der laufenden Berichtsperiode sind infolge von Änderungen in Qualität oder Menge bzw. von Änderungen im Berichtskreis mit den Preisen aus früheren Perioden nicht voll vergleichbar. In den zugehörigen Meßzahlen sind solche "unechten" Preiseinflüsse rechnerisch ausgeschaltet.
Bei den Preisen aus der Vorperiode wird eine Beeinträchtigung der Vergleichbarkeit nicht mehr kenntlich gemacht.

Erschienen im Januar 1969

Nachdruck - auch auszugsweise - nur mit Quellenangabe gestattet

Preis: DM 2,--

Ergebnisse für die einzelnen Länder werden in den "Statistischen Berichten" der Statistischen Landesämter mit der Kennziffer M I 2 veröffentlicht.

Carl Ritter & Co., Buch- und Offsetdruck, Wiesbaden

Erläuterungen

1. Methodische Hinweise

Das Statistische Bundesamt beobachtet monatlich in 119 Gemeinden des Bundesgebietes rund 150 000 Einzelpreise für über 800 verschiedene Lebenshaltungsgüter (Waren und Dienstleistungen). Die Einzelangaben werden zu Bundesdurchschnittspreisen zusammengefaßt (siehe Abschnitt III dieses Heftes) und der Berechnung von derzeit drei Preisindices der Lebenshaltung und des Index der Einzelhandelspreise zugrunde gelegt.

Die für einen bestimmten Monat veröffentlichten Preise und Preisindices entsprechen jeweils dem Preisstand um die Monatsmitte. Sie werden jedoch hilfsweise auch für andere Zeitpunkte des Monats benutzt. Alle Angaben beziehen sich auf das Bundesgebiet, für die Zeit vor 1962 auf das Bundesgebiet ohne Berlin (vor 1960 auch ohne Saarland).

Bei den einzelnen Indices ist folgendes zu beachten:

A. Preisindex für die Lebenshaltung

Preisindices für die Lebenshaltung werden berechnet für

- a) 4-Personen-Arbeitnehmer-Haushalte mit mittlerem Einkommen des alleinverdienenden Haushaltsvorstandes,
- b) Haushalte von Renten- und Sozialhilfeempfängern (2-Personen-Haushalte),
- c) die einfache Lebenshaltung eines Kindes.

Zu a) Dieser Index ist in der Regel gemeint, wenn von "dem" Preisindex für die Lebenshaltung (ohne nähere Bezeichnung) gesprochen wird. Er repräsentiert die Preisentwicklung für die Güter der Lebenshaltung von Haushalten mit mittlerem Einkommen. Bei dem ausgewählten Haushaltstyp handelt es sich um Haushalte mit 2 Erwachsenen und 2 Kindern, darunter mindestens einem Kind unter 15 Jahren.

Im Abschnitt I. A. dieses Heftes ist der Index auf Basis 1962 nach Hauptgruppen (neue Systematik) entsprechend dem Güterverzeichnis des Privaten Verbrauchs (Gliederung nach dem Verwendungszweck), daneben aber auch in der Gliederung nach Bedarfsgruppen (alte Systematik) dargestellt.

Für die langfristige Darstellung der Preisentwicklung ist der Index auf Basis 1962 (=100) mit den Originalreihen früherer Basisjahre verkettet worden. Abschnitt V dieses Heftes enthält derart verkettete Reihen, und zwar außer in der Darstellung für 1962 = 100 (vgl. V.A., Tabellen 1 und 2) auch für 1958 = 100, 1950 = 100, 1938 = 100 und 1913/14 = 100 (vgl. V.A., Tabelle 3).

Die Indexreihen beruhen für die Zeit

- von 1945 bis Januar 1957 auf der Ausgabenstruktur (dem "Warenkorb") des hier zugrundeliegenden Haushaltstyps im Jahre 1950 (damaliger Wert dieses "Warenkorbes" rund DM 300 monatlich),
- von Januar 1957 bis Januar 1961 auf der Ausgabenstruktur im Jahre 1958 (DM 570),
- ab Januar 1961 auf der Ausgabenstruktur im Jahre 1962 (DM 750).

Zu b) Der Preisindex für die Lebenshaltung der Haushalte von Renten- und Sozialhilfeempfängern repräsentiert die Preisentwicklung für die Güter der Lebenshaltung von 2-Personen-Haushalten (überwiegend ältere Ehepaare) mit geringem Einkommen, das hauptsächlich aus Renten der Sozialversicherung, zu einem geringen Teil auch aus Unterstützungen der öffentlichen Fürsorge stammt.

Im Abschnitt I.B dieses Heftes ist dieser Index in der Gliederung nach Hauptgruppen und nach Bedarfsgruppen auf Basis 1962 (= 100) dargestellt.

Die langfristige Übersicht in Abschnitt V.B. zeigt - ebenfalls auf Basis 1962 - die Entwicklung des Index seit 1957. Die Indexreihen beruhen für die Zeit

bis Januar 1961 auf der Ausgabenstruktur (dem "Warenkorb") des hier zugrunde liegenden Haushaltstyps im Jahre 1958 (damaliger Wert dieses "Warenkorbes" rund DM 260 monatlich),

ab Januar 1961 auf der Ausgabenstruktur im Jahre 1962 (DM 310).

Zu c) Der Preisindex für die einfache Lebenshaltung eines Kindes ist auf den Bedarf von Kindern im 1. bis zum 18. Lebensjahr abgestellt, die als Erstkinder von der Mutter oder den mütterlichen Verwandten betreut werden.

Im Abschnitt I.C. dieses Heftes ist der Index in der Gliederung nach Hauptgruppen und nach Bedarfsgruppen auf Basis 1962 (= 100) wiedergegeben.

Die langfristige Übersicht in Abschnitt V.C. zeigt - ebenfalls auf Basis 1962 - die Entwicklung des Index seit 1957. Die Indexreihen beruhen für die Zeit bis Januar 1962 auf dem Mindestunterhaltsbedarf 1958 eines Kindes im 7. Lebensjahr und ab Januar 1962 auf dem Mindestunterhaltsbedarf 1965 von Kindern im 1. bis zum 18. Lebensjahr.

Wegen des relativ hohen Anteils der frischen Ernährungsgüter am "Warenkorb" eines Kindes unterliegt dieser Index in stärkerem Maße saisonalen und anderen kurzfristigen Einflüssen. Um sie auszuschalten, kann man bei der monatlichen Indexberechnung für die am stärksten saison-, ernte- und witterungsabhängigen Waren (Kartoffeln, Frischgemüse, Frischobst, Süßfrüchte, Eier, Frischfisch) an Stelle der Preise des jeweiligen Monats die Preisdurchschnitte der letzten 12 Monate verwenden. Diese Reihe ist in der letzten Spalte der langfristigen Übersicht (Abschnitt V.C.) dargestellt.

B. Index der Einzelhandelspreise

Der Index wird nach der Umsatzstruktur des Einzelhandels im Jahre 1962 berechnet. Er umfaßt nur die Umsätze der Einzelhandelsgeschäfte, nicht auch die Einzelhandelsumsätze des Handwerks, des produzierenden Gewerbes usw.

Im Abschnitt II dieses Heftes ist der Index auf Basis 1962 (= 100) in einer institutionellen Gliederung nach der Systematik der Wirtschaftszweige, daneben aber auch in einer Warengliederung entsprechend dem Güterverzeichnis für den Privaten Verbrauch wiedergegeben. In den langfristigen Reihen im Abschnitt V.D. ist der Index nicht nur in diesen beiden Gliederungen, sondern darüber hinaus in der früher üblichen Darstellung nach vier Hauptbranchen abgedruckt, um Vergleiche auch mit der Zeit vor Januar 1962 zu ermöglichen. Den für die Zeit vor Januar 1962 veröffentlichten Werten des Index der Einzelhandelspreise liegt die Einzelhandelsumsatzstruktur des Jahres 1950 zugrunde.

Jeweils in der Januar-Ausgabe dieser Reihe wird das Wägungsschema des Preisindex für die Lebenshaltung mittlerer 4-Personen-Arbeitnehmer-Haushalte nach der neuen Systematik in seiner ausführlichen Fassung abgedruckt.

Die letzten ausführlichen Darstellungen methodischer Fragen der Verbraucherpreisstatistik sind in "Wirtschaft und Statistik" 1965/3, 1966/5, 1968/5 und 1968/9 enthalten.

2. Das Rechnen mit Indexzahlen

A. Messung von Indexveränderungen in Punkten und in Prozent

Die Indexveränderung von einem Zeitpunkt zum anderen kann in Punkten oder in Prozenten ausgedrückt werden.

Die Indexentwicklung nach Punkten ergibt sich als Differenz zwischen dem neuen und dem alten Indexstand. Das Ergebnis ist je nach Wahl des Basisjahres unterschiedlich.

Die Indexentwicklung in Prozent kann nach der Formel

$$\frac{\text{neuer Indexstand}}{\text{alter Indexstand}} \times 100 - 100$$

berechnet werden. Das Ergebnis ist von der Wahl des Basisjahres unabhängig, wenn man von geringfügigen Rundungsdifferenzen absieht.

Hierzu zwei Beispiele:

- (1) Die Steigerung eines Index von 120 auf 132 bedeutet eine Zunahme um

$$132 - 120 = 12 \text{ Punkte,}$$

aber um

$$\frac{132}{120} \times 100 - 100 = 10 \%$$

- (2) Der Preisindex für die Lebenshaltung von 4-Personen-Arbeitnehmer-Haushalten mit mittlerem Einkommen belief sich auf Basis 1962 (= 100) im Januar 1950 auf 80,3 und im Januar 1965 auf 107,0 (vgl. Abschnitt V.A., Tabelle 2a, erste Spalte). Er hat sich also in dieser Zeit um

$$107,0 - 80,3 = 26,7 \text{ Punkte,}$$

oder um

$$\frac{107,0}{80,3} \times 100 - 100 = 33,3 \%$$

erhöht. Auf Basis 1938 (vgl. Abschnitt V.A., Tabelle 3) ergibt sich dagegen für die gleiche Zeitspanne eine Zunahme um

$$211,9 - 159,0 = 52,9 \text{ Punkte,}$$

aber, ebenso wie auf Basis 1962, um

$$\frac{211,9}{159,0} \times 100 - 100 = 33,3 \%$$

B. Messung von Veränderungen der Kaufkraft

Will man mit Hilfe des Preisindex für die Lebenshaltung die Veränderung der Kaufkraft des Geldes in den Händen der Verbraucher feststellen, so ist - mit allen Vorbehalten, die sich aus der schmalen Basis des Preisindex für die Lebenshaltung ergeben - die Formel

$$\frac{\text{alter Indexstand}}{\text{neuer Indexstand}} \times 100 - 100$$

zugrunde zu legen. Die Berechnung ist unabhängig von der Wahl des Basisjahres. Für die beiden Beispiele unter A ergeben sich demnach folgende Kaufkraftänderungen:

- (1) Eine Steigerung des Preisindex für die Lebenshaltung von 120 auf 132 bedeutet, daß sich die Kaufkraft des Geldes in der Hand der Konsumenten um

$$\frac{120}{132} \times 100 - 100 = 90,9 - 100 = - 9,1 \%$$

verändert hat, d.h. um 9,1 % gesunken ist.

- (2) Hier ergibt sich unter Zugrundelegung des Index mit Basis 1962 eine Veränderung der Kaufkraft des Geldes in der Hand der Konsumenten um

$$\frac{80,3}{107,0} \times 100 - 100 = 75,0 - 100 = - 25,0 \%$$

und bei Verwendung des Index mit der Basis 1938 eine Veränderung um

$$\frac{159,0}{211,9} \times 100 - 100 = 75,0 - 100 = - 25,0 \%$$

also unabhängig von der Wahl des Basisjahres ein Kaufkraftverlust von 25,0 %.

C. Umbasierung

Der Preisindex für die Lebenshaltung von Arbeitnehmerhaushalten mit mittlerem Einkommen wird zur Zeit für die Basisjahre 1962, 1958, 1950, 1938 und 1913/14 berechnet und veröffentlicht (vgl. Abschnitt V.A. dieses Heftes). Soll ein Index für eine andere Zeitbasis berechnet werden, so brauchen lediglich die Indexzahlen einer dieser Reihen - welche man nimmt, ist für das Ergebnis ohne Belang - in Prozent der Indexzahl für die gewünschte neue Basis ausgedrückt zu werden.

Um z.B. für Dezember 1966 (Indexstand auf Basis 1962: 113,8) einen Index auf der Basis Januar 1955 (Indexstand auf Basis 1962: 86,4) zu berechnen, muß man 113,8 in Prozent von 86,4 ausdrücken:

$$\frac{113,8 \times 100}{86,4} = 131,7.$$

Der Index für Dezember 1966 auf Basis Januar 1955 (= 100) beträgt also 131,7. Um eine längere Zahlenreihe auf die neue Basis Januar 1955 umzurechnen, empfiehlt es sich, zunächst den Bruch

$$\frac{100}{86,4} = 1,15741$$

auszurechnen und mit dem Ergebnis die umzubasierenden Werte nacheinander zu multiplizieren. Man erspart sich dadurch die lästigen Divisionen. Für Dezember 1957 errechnet man auf diese Weise einen auf Januar 1955 umbasierten Index von $(91,6 \times 1,15741 =) 106,0$ und für Dezember 1966 - wie oben - einen Index von $(113,8 \times 1,15741 =) 131,7$.

D. Teuerungszahlen nach dem Handelsgesetzbuch und der Gewerbeordnung

Die in den §§ 68, 74a und 75b HGB und in § 133 GO als Gehaltsgrenzen vorgesehenen Geldbeträge wurden durch die Zweite Verordnung zur Neuregelung der im Handelsgesetzbuch sowie in der Gewerbeordnung vorgesehenen Gehaltsgrenzen vom 23. Oktober 1923 (RGBl. I, S. 990) durch Grundzahlen ersetzt, die mit der jeweiligen Teuerungszahl zu vervielfachen sind. Die Teuerungszahl ergibt sich aus der Reichsindexziffer für die Lebenshaltungskosten, die vom Statistischen Reichsamt auf Basis 1913/14 (= 100) berechnet wurde. Diese Indexreihe, die mit Hilfe des Preisindex für die Lebenshaltung weitergeführt wird, ist in der langfristigen Übersicht (Abschnitt V.A, dieses Heftes, Tabelle 3) neben anderen Indexreihen wiedergegeben. Die Indices dieser Reihe, jeweils durch 100 dividiert, stellen die Teuerungszahlen dar, mit denen die genannten Grundzahlen zu multiplizieren sind. Die Teuerungszahl für Januar 1966 auf Basis 1913/14 (= 1) lautet z. B.

$$\frac{277,3}{100} = 2,773$$

3. Anmerkungen zu einzelnen Indexreihen und Preisen

A. Absolute Preisangaben

Die Statistik der Verbraucherpreise ist wie die gesamte amtliche Preisstatistik in erster Linie auf den Nachweis von Preisveränderungen abgestellt. Deshalb sind ihre wichtigsten Ergebnisse Preisindices und Preismeßzahlen und nicht etwa Durchschnittspreise in absoluter Höhe. Soweit dennoch in diesem Heft absolute Preise veröffentlicht werden, können sie daher im allgemeinen nur als grobe Anhaltspunkte angesehen werden. Wirklich zuverlässige Angaben über das absolute Preisniveau würden andere Erhebungsverfahren und vor allem eine viel größere Anzahl von Einzelpreisen (einzelner Berichtsstellen) voraussetzen.

B. Wohnungsmiete einschl. Nebenkosten

Erfaßt werden zwei Typen von Altbauwohnungen (vor dem 20. 6. 1948 erbaut) und zwei Typen von Neubauwohnungen, nämlich im Rahmen des öffentlich geförderten Wohnungsbauprogramms erstellte und freifinanzierte. Alle Mietangaben zu den ersten drei Wohnungstypen beziehen sich auf eine abgeschlossene, leervermietete 2-Zimmer-Wohnung mit Küche (3 Räume) eines 3- bis 4-Personen-Haushaltes in mittlerer Entfernung vom Stadtzentrum mit Ofenheizung (bei den öffentlich geförderten Neubauwohnungen zu einem geringen Teil auch Zentralheizung). Die freifinanzierten Mietwohnungen werden repräsentiert durch eine abgeschlossene, leervermietete 3-Zimmer-Wohnung mit Küche (4 Räume) in einem Mehrfamilienhaus in guter Wohnlage, ausgestattet mit Zentralheizung, Kachelbad sowie Balkon oder Loggia. Als Wohnungsmiete gilt die tatsächliche Monatsmiete einschl. etwaiger Gemeindezuschläge (Umlegung von Grundsteuer, Wohnraumsteuer u. dgl.). Bei den Nebenkosten handelt es sich um Gebühren für Kanalisation, Straßenreinigung, Müllabfuhr, Kaminreinigung, Treppenbeleuchtung, Wasserverbrauch u. dgl.

Im Preisindex für die Lebenshaltung werden nur die ersten drei Wohnungstypen berücksichtigt.

Der Erhebungsturnus bei den Wohnungsmieten weicht insofern vom Erhebungsturnus bei den anderen in den Preisindex für die Lebenshaltung einbezogenen Gütern ab, als in jedem Monat nur die Mieten in einem wechselnden - Drittel der Berichtsgemeinden beobachtet werden. Erst nach Ablauf eines Vierteljahres sind also jeweils die Wohnungen in allen 116 Berichtsgemeinden erfaßt. Aus diesem Grunde kann die Entwicklung der Altbauwohnungen in den "weißen" Erhebungsgemeinden ab Mai 1967 nur noch für Quartalsdurchschnitte berechnet werden. Eine eingehende Darstellung der neuen rotierend vierteljährlichen Erhebung ist in "Wirtschaft und Statistik" 1967/6 wiedergegeben.

C. Saisonabhängige Nahrungsmittel

Die Angaben über die am stärksten saison-, ernte- und witterungsabhängigen Nahrungsmittel oder "nicht-verarbeiteten Frischwaren" (Zusatzdarstellung nach Verbrauchs- und Gebrauchsgütern, Dienstleistungen und Wohnungsnutzung) beziehen sich auf Kartoffeln, Frischgemüse, Frischobst, Südfrüchte, Frischfisch und Eier.

Bei einzelnen Gemüse- und Obstsorten liegen nicht immer für alle Länder und Monate Preisangaben vor. Bundesdurchschnittspreise wurden nur gebildet, wenn aus mindestens 5 Ländern Landesdurchschnittspreise gemeldet wurden. In den Monaten Mai bis Oktober werden die Preise für Kartoffeln, Frischgemüse und Frischobst zweimal monatlich erhoben.

Einführung

Der Preisindex für die Lebenshaltung von 4-Personen-Arbeitnehmer-Haushalten mit mittlerem Einkommen lag Mitte Dezember 1968 auf Originalbasis 1962 (=100) bei 117,3 und in den Umbasierungen auf 1958 und 1950 (jeweils = 100) bei 126,5 bzw. 148,9. Damit ist der Index gegenüber November 1968 um 0,3 %, gegenüber Dezember 1967 um 2,7 % gestiegen.

Von Mitte November bis Mitte Dezember 1968 erhöhten sich die Wohnungsmieten um 0,7 %. Die Nahrungs- und Genußmittel verteuerten sich um durchschnittlich 0,4 %. Im Einzelnen stiegen hier vor allem die Preise für frisches Fleisch um 0,6 % (darunter Schweinefleisch + 0,9 %), für Eier um 4,9 %, für Kartoffeln und Frischobst (ohne Südfrüchte) jeweils um etwa 4 % und für Frischgemüse um rund 10 %. Südfrüchte wurden dagegen um mehr als 12 % billiger. Eine erhebliche Ermäßigung wurde für die Zeit von November bis Dezember auch bei den Benzinpreisen (- 1,8 %) beobachtet.

Hauptgruppe	Insgesamt erfaßte Waren und Leistungen	Von Mitte November bis Mitte Dezember 1968 festgestellte Preisänderungen								
		Preiserhöhungen in %				Unveränderte Preise	Preissenkungen in %			
		5,1 und mehr	1,1 bis 5,0	0,6 bis 1,0	bis 0,5		bis 0,5	0,6 bis 1,0	1,1 bis 5,0	5,1 und mehr
Nahrungs- und Genußmittel	127	15	7	4	34	39	18	4	3	3
Kleidung, Schuhe	67	-	-	-	24	36	7	-	-	-
Wohnungsmiete	3	-	-	1	2	-	-	-	-	-
Elektrizität, Gas, Brennstoffe	8	-	-	-	5	2	1	-	-	-
Übrige Waren und Dienstleistungen für die Haushaltsführung	113	-	-	-	22	74	17	-	-	-
Waren und Dienstleistungen für Verkehrszwecke, Nachrichtenübermittlung	22	-	-	-	4	17	-	-	1	-
die Körper- und Gesundheitspflege	33	-	2	-	5	22	4	-	-	-
Bildungs- und Unterhaltungszwecke	46	-	3	-	6	32	5	-	-	-
Persönliche Ausstattung; sonst. Waren und Dienstleistungen	12	-	-	-	1	10	1	-	-	-
Insgesamt	431	15	12	5	103	232	53	4	4	3
dagegen von Mitte Oktober 1968 bis Mitte November 1968	431	13	17	14	153	172	56	2	3	1

Als Jahresdurchschnitt 1968 ergab sich beim Preisindex für die Lebenshaltung ein Stand von 116,1 (1962 = 100). Das bedeutet einen Anstieg von 1,5 % im Vergleich zum Jahresdurchschnitt 1967. Die Indexveränderung im vorhergehenden Jahr, d.h. von 1966 auf 1967, war mit + 1,4 % etwa ebenso groß gewesen. Allerdings besteht insofern zwischen 1967 und 1968 ein Unterschied in der Preisentwicklung, als 1967 die Verbraucherpreise im ersten Halbjahr noch anstiegen und dann im zweiten Halbjahr rückläufig waren, während sich der Preisanstieg 1968 vornehmlich auf die zweite Jahreshälfte konzentrierte.

Im Zusammenhang mit der Einführung der Mehrwertsteuer am 1. Januar 1968 und mit der Anhebung des Steuersatzes im Juli 1968 haben sich die Preise vor allem bei den Dienstleistungen und bei der Energieversorgung erhöht. So sind im Durchschnitt des Jahres 1968 gegenüber 1967 die Preise für Dienstleistungen und Reparaturen um 5,4 % gestiegen (darunter Gastgewerbeleistungen + 7,7 %, Friseurleistungen + 7,5 %). Die Zuwachsraten betrugen bei den Gasttarifen 11,5 %, bei den Stromtarifen 8,9 %. Die Preise der Verbrauchs- und Gebrauchsgüter (ohne Gas und Strom) lagen dagegen 1968 durchschnittlich um 0,6 % niedriger als 1967. Am stärksten war der Rückgang bei den Preisen für Nahrungsmittel (-2,1 %). Für die restlichen Verbrauchs- und Gebrauchsgüter (ohne Gas und Strom) ergibt sich dagegen ein Preisanstieg von 0,6 %. Die Preise für Wohnungs- und Garagennutzung erhöhten sich um 7,4 %.

Der Preisindex für die Lebenshaltung von Renten- und Sozialhilfeempfängern lag im Dezember bei 119,9 (1962=100) und damit um 0,4 % höher als im November 1968 und um 3,0 % höher als im Dezember 1967. Die entsprechenden Zuwachsraten des Preisindex für die einfache Lebenshaltung eines Kindes waren 0,8 % bzw. 3,4 %. Als neuer Indexstand ergab sich hier 117,1 (1962=100).

Der Index der Einzelhandelspreise hatte im Jahresdurchschnitt 1968 mit 107,2 (1962=100) den gleichen Stand wie im Jahresdurchschnitt 1967. Für Dezember 1968 wurde ein Indexstand von 107,6 (1962=100) errechnet und damit ein Anstieg von 0,2 % gegenüber November 1968, von 0,7 % gegenüber Dezember 1967.

I. PREISINDEX FÜR DIE LEBENSHALTUNG

A. 4-PERSONEN-ARBEITNEHMER-HAUSHALTE MIT MITTLEREM EINKOMMEN
DES ALLEINVERDIENENDEN HAUSHALTSVORSTANDES

1962 = 100

INDEX, INDEXGRUPPE	GEWICHT IN PROMILLE	1967		1968		VERÄNDERUNG IN PROZENT	
		DEZ	NOV	DEZ	DEZ 1968 GEGEN		
					DEZ 1967	NOV 1968	
NEUE SYSTEMATIK							
NACH HAUPTGRUPPEN							
GESAMTLEBENSHALTUNG	1000	114,2	117,0	117,3	+ 2,7	+ 0,3	
GESAMTLEBENSHALTUNG OHNE NICHTVERARBEITETE FRISCHWAREN	932,71	115,8	118,5	118,7	+ 2,5	+ 0,2	
NÄHRUNGS- UND GENUSSMITTEL	439,83	110,7	111,5	111,9	+ 1,1	+ 0,4	
KLEIDUNG, SCHUHE	119,98	111,9	112,3	112,3	+ 0,4	-	
WOHNUNGSMIETE	93,63	140,5	152,5	153,5	+ 9,3	+ 0,7	
ELEKTRIZITÄT, GAS, BRENNSTOFFE	45,85	110,4	118,0	118,1	+ 7,0	+ 0,1	
ÜBRIGE WAREN UND DIENSTLEISTUNGEN FÜR DIE HAUSHALTSFÜHRUNG	109,78	107,8	108,9	108,9	+ 1,0	-	
WAREN UND) VERKEHRSZWECKE, NACHRICHTENÜBERMITTLUNG	61,98	115,1	117,8	117,6	+ 2,2	- 0,2	
DIENT-) FÜR DIE KÖRPER- UND GESUNDHEITSPFLEGE	30,97	118,3	126,1	126,2	+ 6,7	+ 0,1	
LEISTUNGEN) BILDUNGS- UND UNTERHALTUNGSZWECKE	62,97	112,4	115,4	115,6	+ 2,8	+ 0,2	
PERSÖNLICHE AUSSTATTUNG, SONSTIGE WAREN UND DIENSTLEISTUNGEN	35,01	119,6	124,0	124,0	+ 3,7	-	

ZUSATZDARSTELLUNG NACH DAUERHAFTIGKEIT UND WERT DER GÜTER

VERBRAUCHSGÜTER UND REPARATUREN	563,61	111,3	113,1	113,5		+ 2,0	+ 0,4
GEBRAUCHSGÜTER VON MITTLERER LEBENSDAUER UND/ODER BEGRENZTEM WERT	167,96	112,1	112,4	112,5		+ 0,4	+ 0,1
LANGLEBIGE, HOCHWERTIGE GEBRAUCHSGÜTER	84,63	100,3	100,1	100,0		- 0,3	- 0,1
Dienstleistungen (Zuzüglich Wohnungs- und Garagenutzung)	183,80	131,6	140,6	141,1		+ 7,2	+ 0,4

NACH GRUPPEN UND UNTERGRUPPEN

NÄHRUNGS- UND GENUSSMITTEL	439,83	110,7	111,5	111,9		+ 1,1	+ 0,4
FLEISCH UND FLEISCHWAREN, FISCH UND FISCHWAREN	101,41	117,7	115,9	116,3		- 1,2	+ 0,3
FRISCHES FLEISCH	44,23	113,8	111,5	112,2		- 1,4	+ 0,6
FLEISCHWAREN	50,68	120,1	118,1	118,4		- 1,4	+ 0,3
FRISCHE FISCH	1,86	141,2	145,5	145,3		+ 2,9	- 0,1
FISCHWAREN	4,64	119,4	120,3	120,4		+ 0,8	+ 0,1
EIER	15,62	118,1	118,0	123,8		+ 4,8	+ 4,9
MILCH, KÄSE, BUTTER	57,39	114,5	117,0	117,2		+ 2,5	+ 0,2
MILCH	26,71	116,0	121,5	121,7		+ 4,9	+ 0,2
KÄSE	9,90	126,0	128,4	128,8		+ 2,2	+ 0,3
BUTTER	20,78	106,5	105,9	105,9		- 0,6	-
SPEISEFETT UND -ÖL (OHNE BUTTER)	14,27	109,8	106,5	106,3		- 3,2	- 0,2
KOKOSFETT	0,98	112,3	112,3	112,6		+ 0,3	+ 0,3
MARGARINE	10,36	111,0	108,9	108,7		- 2,1	- 0,2
SCHWEINESCHMALZ	0,71	103,1	93,5	93,5		- 9,3	-
PFLANZENÖL	2,22	104,9	96,6	96,5		- 8,0	- 0,1
BROT UND BACKWAREN	42,89	126,7	127,2	127,2		+ 0,4	-
BROT UND KLEINGEBÄCK	29,71	127,2	127,5	127,6		+ 0,3	+ 0,1
FEINGEBÄCK UND DAUERBACKWAREN	13,18	125,5	126,3	126,3		+ 0,6	-
MEHL UND NÄHRMITTEL	14,70	109,3	108,3	108,3		- 0,9	-
KARTOFFELN	8,72	72,7	79,3	82,8		+13,9	+ 4,4
GEMÜSE, OBST UND MARMELADE	52,60	88,2	89,4	90,3		+ 2,4	+ 1,0
FRISCHGEMÜSE	16,04	83,2	87,9	96,5		+16,0	+ 9,8
GEMÜSEKONSERVEN	5,60	93,0	87,0	86,4		- 7,1	- 0,7
FRISCHOBST	25,05	85,9	87,1	83,6		- 2,7	- 4,0
OBSTKONSERVEN, TROCKENOBST	4,53	107,5	106,0	105,9		- 1,5	- 0,1
MARMELADE	1,38	106,0	103,1	103,3		- 2,5	+ 0,2
ZUCKER, SÜSSWAREN	23,96	97,8	96,4	96,4		- 1,4	-
ALKOHOLFREIE GETRÄNKE	7,72	104,2	103,3	103,3		- 0,9	-
GENUSSMITTEL	60,09	106,3	105,6	105,6		- 0,7	-
BOHNENKAFFEE	10,65	94,0	90,6	90,6		- 3,6	-
ECHTER TEE	1,13	93,6	93,4	93,4		- 0,2	-
ALKOHOLISCHE GETRÄNKE	22,20	108,9	108,8	108,7		- 0,2	- 0,1
TABAKWAREN	26,11	109,6	109,6	109,6		-	-
VERKEHR IN GASTSTÄTTEN	37,80	122,2	132,3	132,0		+ 8,0	- 0,2
SPEISEN UND MAHLZEITEN IN GASTSTÄTTEN	15,24	130,0	140,1	139,8		+ 7,5	- 0,2
GETRÄNKE IN GASTSTÄTTEN	22,56	116,9	127,1	126,7		+ 8,4	- 0,3
KLEIDUNG, SCHUHE	119,98	111,9	112,3	112,3		+ 0,4	-
OBERBEKLEIDUNG	63,20	112,4	112,5	112,5		+ 0,1	-
HERRN- UND KNABENOBEBEKLIEDUNG	26,84	111,4	111,3	111,4		-	+ 0,1
DAMEN- UND MÄDCHENOBEBEKLIEDUNG	36,36	113,2	113,4	113,4		+ 0,2	-
DARUNTER							
SCHNEIDERINNENARBEIT	2,68	132,4	138,1	138,5		+ 4,6	+ 0,3
SONSTIGE BEKLEIDUNG	29,86	108,0	108,6	108,6		+ 0,6	-
LEIBMAESCHEN UND SONSTIGE UNTERBEKLEIDUNG	17,63	108,2	108,8	108,9		+ 0,6	+ 0,1
ÜBRIGE BEKLEIDUNG	12,23	107,6	108,2	108,2		+ 0,6	-
SCHUHE	26,92	115,0	115,8	115,9		+ 0,8	+ 0,1
SCHUHE (OHNE SCHUHREPARATUREN)	22,22	115,9	116,2	116,3		+ 0,3	+ 0,1
FREMDE REPARATUREN UND ÄNDERUNGEN	4,70	110,6	113,9	114,0		+ 3,1	+ 0,1

I. PREISINDEX FÜR DIE LEBENSHALTUNG

A. 4-PERSONEN-ARBEITNEHMER-HAUSHALTE MIT MITTLEREM EINKOMMEN DES ALLEINVERDIENENDEN HAUSHALTSVORSTANDES

1962 = 100

INDEX, INDEXGRUPPE	GEWICHT IN PROMILLE	1967		1968		VERÄNDERUNG IN PROZENT DEZ 1968 GEGEN	
		DEZ	NOV	DEZ	DEZ 1967	NOV 1968	
NEUE SYSTEMATIK							
NACH GRUPPEN UND UNTERGRUPPEN							
WOHNUNGSMIETE	93,63	140,5	152,5	153,5	+ 9,3	+ 0,7	
ALTBAU	46,35	148,8	160,1	160,9	+ 8,1	+ 0,5	
AUS DER ZEIT VOR DEM 1. 4. 1924	27,44	150,6	161,5	162,5	+ 7,9	+ 0,6	
AUS DER ZEIT VOM 1. 4. 1924 BIS ZUM 20. 6. 1948	18,91	146,1	158,0	158,7	+ 8,6	+ 0,4	
NEUBAU, AUS DER ZEIT NACH DEM 20. 6. 1948	47,28	132,3	145,1	146,1	+10,4	+ 0,7	
ELEKTRIZITÄT, GAS, BRENNSTOFFE	45,85	110,4	118,0	118,1	+ 7,0	+ 0,1	
ELEKTRIZITÄT	15,81	102,3	112,2	112,2	+ 9,7	-	
GAS	7,86	102,6	114,6	114,5	+11,6	+ 0,1	
KOHLE UND SONSTIGE FESTE BRENNSTOFFE	19,69	120,0	125,1	125,4	+ 4,5	+ 0,2	
DARUNTER							
KOHLE	18,81	120,2	125,4	125,7	+ 4,6	+ 0,2	
FLÜESSIGE BRENNSTOFFE (OHNE KRAFTSTOFFE)	2,49	110,7	109,6	109,6	- 1,0	-	
ÜBRIGE WAREN UND DIENSTLEISTUNGEN FÜR DIE HAUSHALTSFÜHRUNG	109,78	107,8	108,9	108,9	+ 1,0	-	
MOBEL	21,07	108,8	108,5	108,5	- 0,3	-	
HEIMTEXTILIEN, HAUSHALTSWASCHBE	20,61	109,3	109,8	109,8	+ 0,5	-	
TEPPICHE UND SONSTIGER FUSSBODENBELAG, MATRATZEN	7,24	110,7	111,4	111,5	+ 0,7	+ 0,1	
SONSTIGE HEIMTEXTILIEN, HAUSHALTSWASCHBE	13,37	108,5	108,8	108,9	+ 0,4	+ 0,1	
HEIZ- UND KOCHGERÄTE, BELEUCHTUNGSKÖRPER	6,19	104,2	103,0	103,0	- 1,2	-	
DARUNTER							
OFEN UND HERDE	4,19	102,3	100,4	100,3	- 2,0	- 0,1	
HAUSHALTSMASCHINEN UND -GERÄTE	27,61	98,8	97,4	97,4	- 1,4	-	
DARUNTER							
LANGLEBIGE, HOCHWERTIGE EL. HAUSHALTSMASCHINEN UND -GERÄTE	14,97	90,9	87,9	87,8	- 3,4	- 0,1	
SONSTIGE NICHELEKTR. HAUSHALTSMASCHINEN UND -GERÄTE	12,26	108,8	109,3	109,3	+ 0,5	-	
WUNNUNGSREPARATUREN	6,61	128,5	137,4	137,4	+ 6,9	-	
WASCHEREI UND REINIGUNG	6,88	114,0	120,9	120,9	+ 6,1	-	
SONSTIGE WAREN UND DIENSTLEISTUNGEN FÜR DIE HAUSHALTSFÜHRUNG	20,81	109,9	112,2	112,3	+ 2,2	+ 0,1	
DARUNTER							
SONSTIGE VERBRAUCHSGÜTER FÜR DIE HAUSHALTSFÜHRUNG	16,87	108,0	109,7	109,7	+ 1,6	-	
FREUDE REPARATUREN UND ÄNDERUNGEN	3,50	119,4	124,7	124,7	+ 4,4	-	
WAREN UND DIENSTLEISTUNGEN FÜR VERKEHRSZWECKE, NACHRICHTENÜBERMITTLUNG	61,98	115,1	117,8	117,6	+ 2,2	- 0,2	
KRAFTFAHRZEUGE UND FAHRRÄDER	21,78	102,7	103,9	103,9	+ 1,2	-	
KRAFTSTOFFE	8,75	105,1	109,5	107,5	+ 2,3	- 1,8	
SONSTIGE WAREN UND DIENSTLEISTUNGEN FÜR EIGENE KRAFTFAHRZEUGE	7,96	128,2	135,2	135,4	+ 5,6	+ 0,1	
FREUDE VERKEHRSLEISTUNGEN	20,42	122,7	125,0	125,1	+ 2,0	+ 0,1	
NACHRICHTENÜBERMITTLUNG	3,07	148,0	148,0	148,0	-	-	
WAREN UND DIENSTLEISTUNGEN FÜR DIE KÖRPER- UND GESUNDHEITSPFLEGE	30,97	118,3	126,1	126,2	+ 6,7	+ 0,1	
WAREN UND DIENSTLEISTUNGEN FÜR DIE KÖRPERPFLEGE	25,18	119,8	125,4	125,6	+ 4,8	+ 0,2	
GEBRAUCHSGÜTER FÜR DIE KÖRPERPFLEGE	1,82	107,0	107,9	108,0	+ 0,9	+ 0,1	
VERBRAUCHSGÜTER FÜR DIE KÖRPERPFLEGE	12,23	113,6	116,5	116,8	+ 2,8	+ 0,3	
FRISURLEISTUNGEN	11,13	128,7	138,0	138,1	+ 7,3	+ 0,1	
WAREN UND DIENSTLEISTUNGEN FÜR DIE GESUNDHEITSPFLEGE	5,79	111,5	129,2	129,2	+15,9	-	
DARUNTER							
GEBRAUCHSGÜTER FÜR DIE GESUNDHEITSPFLEGE	0,67	125,8	125,1	125,0	- 0,6	- 0,1	
VERBRAUCHSGÜTER FÜR DIE GESUNDHEITSPFLEGE	4,31	111,5	116,6	116,6	+ 4,6	-	
WAREN UND DIENSTLEISTUNGEN FÜR BILDUNGS- UND UNTERHALTUNGSZWECKE	62,97	112,4	115,4	115,6	+ 2,8	+ 0,2	
DARUNTER							
RUNDFUNK-, FERNSEH- UND PHONOGERÄTE (OHNE SCHAALLATTEN)	9,94	78,2	77,0	76,9	- 1,7	- 0,1	
BÜCHER, ZEITUNGEN, ZEITSCHRIFTEN	14,82	133,0	131,7	132,6	- 0,3	+ 0,7	
KOSTEN FÜR THEATER, KINO UND SPORTVERANSTALTUNGEN	3,63	146,2	157,7	157,7	+ 7,9	-	
SONSTIGE WAREN UND DIENSTLEISTUNGEN FÜR BILDUNGS- UND UNTERHALTUNGSZWECKE	32,25	110,4	115,6	115,6	+ 4,7	-	
DARUNTER							
GEBRAUCHSGÜTER	11,48	112,1	114,6	114,6	+ 2,2	-	
VERBRAUCHSGÜTER FÜR BILDUNGS- UND UNTERHALTUNGSZWECKE	6,49	104,0	114,8	114,9	+10,5	+ 0,1	
Dienstleistungen	13,28	111,4	116,4	116,4	+ 4,5	-	
PERSÖNLICHE AUSSTATTUNG, SONSTIGE WAREN UND DIENSTLEISTUNGEN	35,01	119,6	124,0	124,0	+ 3,7	-	
PERSÖNLICHE AUSSTATTUNG	5,27	107,7	110,7	110,8	+ 2,9	+ 0,1	
SONSTIGE WAREN UND DIENSTLEISTUNGEN	29,74	121,7	126,3	126,3	+ 3,8	-	
DARUNTER							
Dienstleistungen des Beherbergungsgewerbes	22,51	126,8	133,0	133,0	+ 4,9	-	

I. PREISINDEX FÜR DIE LEBENSHALTUNG

A. 4-PERSONEN-ARBEITNEHMER-HAUSHALTE MIT MITTLEREM EINKOMMEN DES ALLEINVERDIENENDEN HAUSHALTSVORSTANDES

1962 = 100

INDEX, INDEXGRUPPE	GEWICHT IN PROMILLE	1967 DEZ	1968		VERÄNDERUNG IN PROZENT DEZ 1968 GEGEN	
			NOV	DEZ	DEZ 1967	NOV 1968
ALTE SYSTEMATIK						
NACH BEDARFSGRUPPEN						
GESAMTLEBENSHALTUNG	1000	114,2	117,0	117,3	+ 2,7	+ 0,3
ERNAHRUNG	353,45	110,9	111,2	111,8	+ 0,8	+ 0,5
GETRÄENKE UND TABAKWAREN	82,65	109,2	111,5	111,4	+ 2,0	- 0,1
WOHNUNG	100,24	139,7	151,5	152,4	+ 9,1	+ 0,6
HEIZUNG UND BELEUCHTUNG	47,11	110,2	117,6	117,7	+ 6,8	+ 0,1
HAUSRAT	96,08	102,8	102,6	102,6	- 0,2	-
BEKLEIDUNG	126,04	112,0	112,4	112,4	+ 0,4	-
REINIGUNG UND KÖRPERPFLEGE	49,99	114,4	120,6	120,7	+ 5,5	+ 0,1
BILDUNG, UNTERHALTUNG UND ERHOLUNG	78,47	121,5	126,2	126,4	+ 4,0	+ 0,2
VERKEHR	65,97	114,8	117,4	117,2	+ 2,1	- 0,2

ZUSATZDARSTELLUNG NACH VERBRAUCHS- UND GEBRAUCHS-GÜTERN, DIENSTLEISTUNGEN UND WOHNUNGSNUTZUNG

VERBRAUCHS- UND GEBRAUCHS-GÜTER (OHNE GASTSTÄTTENLEISTUNGEN)	755,24	109,3	110,0	110,3	+ 0,9	+ 0,3
NAHRUNGSMITTEL	341,94	110,2	110,2	110,8	+ 0,5	+ 0,5
NICHTVERARBEITETE FRISCHWAREN	67,29	92,6	95,1	97,6	+ 5,4	+ 2,6
SONSTIGE NAHRUNGSMITTEL	274,65	114,5	113,9	114,0	- 0,4	+ 0,1
ANDERE VERBRAUCHS- UND GEBRAUCHSGÜTER	413,30	108,5	109,8	109,8	+ 1,2	-
DIENSTLEISTUNGEN UND REPARATUREN (EINSCHL. GASTSTÄTTENLEISTG.)	149,92	122,8	129,9	129,9	+ 5,8	-
WOHNUNGSNUTZUNG	94,84	140,2	152,1	153,0	+ 9,1	+ 0,6

NACH WAREN- UND LEISTUNGSGRUPPEN

ERNAHRUNG	353,45	110,9	111,2	111,8	+ 0,8	+ 0,5
NAHRUNGSMITTEL PFLANZLICHEN URSPRUNGS INSGESAMT	159,09	103,4	103,7	104,2	+ 0,8	+ 0,5
GETREIDEERZEUGNISSE	57,59	122,2	122,4	122,4	+ 0,2	-
BROT	29,71	127,2	127,5	127,6	+ 0,3	+ 0,1
BACKWAREN	13,18	125,5	126,3	126,3	+ 0,6	-
NAHRUNGSMITTEL	14,70	109,3	108,3	108,3	- 0,9	-
ZUCKER, SÜSSWAREN UND KAKAO	22,76	97,1	95,6	95,7	- 1,4	+ 0,1
MARMLADE UND HONIG	2,58	109,1	106,5	106,5	- 2,4	-
HÜLSENFRÜCHTE	0,68	103,8	102,9	103,1	- 0,7	+ 0,2
TROCKENFRÜCHTE	2,62	111,1	111,2	111,0	- 0,1	- 0,2
GEMÜSE- UND OBSTKONSERVEN	7,51	95,4	90,0	89,6	- 6,1	- 0,4
PFLANZLICHE ÖLE UND FETTE	13,56	110,1	107,2	107,0	- 2,8	- 0,2
ÖL UND KOKOSFETT	3,20	107,2	101,4	101,4	- 5,4	-
MARGARINE	10,36	111,0	108,9	108,7	- 2,1	- 0,2
KARTOFFELN, GEMÜSE, OBST UND SÜDFRÜCHTE	49,81	82,7	86,0	87,6	+ 5,9	+ 1,9
KARTOFFELN	8,72	72,7	79,3	82,8	+ 13,9	+ 4,4
GEMÜSE	16,04	83,2	87,9	96,5	+ 16,0	+ 9,8
OBST UND SÜDFRÜCHTE	25,05	85,9	87,1	83,6	- 2,7	- 4,0
OBST	15,74	80,6	74,1	76,7	- 4,8	+ 3,5
SÜDFRÜCHTE	9,31	95,0	109,1	95,4	+ 0,4	- 12,6
SPEISEGEMÜSE	1,98	118,0	114,0	114,0	- 3,4	-
NAHRUNGSMITTEL TIERISCHEN URSPRUNGS INSGESAMT	175,13	116,6	116,4	117,2	+ 0,5	+ 0,7
MILCH UND MILCHERZEUGNISSE	57,39	114,3	117,0	117,2	+ 2,5	+ 0,2
MILCH	26,71	116,0	121,5	121,7	+ 4,9	+ 0,2
BUTTER	20,78	106,5	105,9	105,9	- 0,6	-
QUARK	1,67	131,2	131,8	132,2	+ 0,8	+ 0,3
KÄSE (OHNE QUARK)	8,23	125,0	127,8	128,1	+ 2,5	+ 0,2
EIER	15,62	118,1	118,0	123,8	+ 4,8	+ 4,9
SCHWEINESCHMALZ	0,71	103,1	93,5	93,5	- 9,3	-
FLEISCH, FLEISCHWAREN UND GEFLÜGEL	94,91	117,2	115,1	115,5	- 1,5	+ 0,3
FLEISCH	38,37	116,2	114,5	115,2	- 0,9	+ 0,6
FLEISCHWAREN	50,68	120,1	118,1	118,4	- 1,4	+ 0,3
GEFLÜGEL	5,86	98,3	92,4	92,7	- 5,7	+ 0,3
FISCHE UND FISCHWAREN	6,50	125,7	127,5	127,5	+ 1,4	-
FRISCHFISCH	1,86	141,2	145,5	145,3	+ 2,9	- 0,1
SALZHERINGE UND BUECKLINGE	1,20	140,4	145,9	146,1	+ 4,1	+ 0,1
FISCHKONSERVEN	3,44	112,1	111,4	111,4	- 0,6	-
ÖL UND FETTE INSGESAMT	35,05	107,8	106,1	106,1	- 1,6	-
NICHTALKOHOLISCHE GETRÄENKE	7,72	104,2	103,3	103,3	- 0,9	-
FERTIGE MAHLZEITEN (VERBRAUCH IN GASTSTÄTTEN)	11,51	131,4	141,4	141,2	+ 7,5	- 0,1
GETRÄENKE UND TABAKWAREN	82,65	109,2	111,5	111,4	+ 2,0	- 0,1
GETRÄENKE IM HAUSHALTSVERBRAUCH	33,98	103,7	102,6	102,5	- 1,2	- 0,1
BOHNENKAFFEE	10,65	94,0	90,6	90,6	- 3,6	-
TEE	1,13	93,6	93,4	93,4	- 0,2	-
ALKOHOLISCHE GETRÄENKE	22,20	108,9	108,8	108,7	- 0,2	- 0,1
BIER	11,42	111,2	111,1	111,1	- 0,1	-
BRANNTWEIN	5,33	104,4	104,3	104,1	- 0,3	- 0,2
WEIN	4,38	111,1	110,5	110,5	- 0,5	-
SCHAUMWEIN	1,07	98,2	99,1	98,9	+ 0,7	- 0,2
GETRÄENKE BEIM VERBRAUCH IN GASTSTÄTTEN	22,56	116,9	127,1	126,7	+ 8,4	- 0,3
BOHNENKAFFEE	4,01	112,9	124,1	124,1	+ 9,9	-
ALKOHOLISCHE GETRÄENKE	18,55	117,8	127,7	127,2	+ 8,0	- 0,4
TABAKWAREN	26,11	109,6	109,6	109,6	-	-

I. PREISINDEX FÜR DIE LEBENSHALTUNG

A. 4-PERSONEN-ARBEITNEHMER-HAUSHALTE MIT MITTLEREM EINKOMMEN DES ALLEINVERDIENENDEN HAUSHALTSVORSTANDES

1962 = 100

INDEX, INDEXGRUPPE	GEWICHT IN PROZENT	1967		1968		VERÄNDERUNG IN PROZENT DEZ 1968 GEGEN	
		DEZ	NOV	DEZ	NOV	DEZ 1967	NOV 1968
ALTE SYSTEMATIK							
NACH WAREN- UND LEISTUNGSGRUPPEN							
WOHNUNG	100,24	139,7	151,5	152,4	+ 9,1	+ 0,6	
DARUNTER							
WOHNUNGSMIETE	93,63	140,5	152,5	153,5	+ 9,3	+ 0,7	
ALTBAU	46,35	148,8	160,1	160,9	+ 8,1	+ 0,5	
AUS DER ZEIT VOR DEM 1. 4. 1924	27,44	150,6	161,5	162,5	+ 7,9	+ 0,6	
AUS DER ZEIT VOM 1. 4. 1924 BIS ZUM 20. 6. 1948	18,91	146,1	158,0	158,7	+ 8,6	+ 0,4	
NEUBAU, AUS DER ZEIT NACH DEM 20. 6. 1948	47,28	132,3	145,1	146,1	+10,4	+ 0,7	
HEIZUNG UND BELEUCHTUNG	47,11	110,2	117,6	117,7	+ 6,8	+ 0,1	
DARUNTER							
HOLZ	0,88	115,0	117,7	117,8	+ 2,4	+ 0,1	
KOHLE	18,81	120,2	125,4	125,7	+ 4,6	+ 0,2	
HEIZÖL	2,49	110,7	109,6	109,6	- 1,0	-	
ELEKTRISCHER STROM	15,81	102,3	112,2	112,2	+ 9,7	-	
GAS	7,86	102,6	114,6	114,5	+11,6	- 0,1	
HAUSRAT	96,08	102,8	102,6	102,6	- 0,2	-	
DARUNTER							
MOBEL AUS HOLZ UND POLSTERMOBEL	20,33	108,7	108,4	108,4	- 0,3	-	
BETTEN, DECKEN, GARDINEN, TEPPICHE	16,42	109,5	109,9	109,9	+ 0,4	-	
BETT-, HAUS- UND KÜCHENWAESCHE	6,27	109,4	110,1	110,2	+ 0,7	+ 0,1	
PORZELLAN-, STEINGUT-, GLAS- UND KUNSTSTOFFWAREN	6,08	103,7	103,6	103,6	- 0,1	-	
METALLWAREN	11,14	107,9	109,1	109,1	+ 1,1	-	
ELEKTROTECHNISCHE GEGENSTÄNDE	28,24	87,9	86,0	85,9	- 2,3	- 0,1	
HOLZ-, KORB-, BÜRSTEN- UND GUMMIWAREN	2,66	112,9	113,0	113,0	+ 0,1	-	
BEKLEIDUNG	126,04	112,0	112,4	112,4	+ 0,4	-	
DARUNTER							
BEKLEIDUNG AUS TEXTILIEN INSGESAMT	90,44	110,6	110,8	110,8	+ 0,2	-	
AUS WOLLE	29,69	112,0	111,9	111,8	- 0,2	- 0,1	
AUS BAUMWOLLE	23,04	111,8	112,1	112,2	+ 0,4	+ 0,1	
AUS KUNSTSEIDE	4,34	115,4	115,8	115,8	+ 0,3	-	
AUS KUNSTFASER	11,46	101,4	101,2	101,2	- 0,2	-	
AUS WOLLE/KUNSTFASER GEMISCHT	7,90	107,3	106,9	107,0	- 0,3	+ 0,1	
OBERKLEIDUNG	52,35	112,2	112,0	112,0	- 0,2	-	
HERRENKLEIDUNG	15,94	110,0	110,0	110,0	-	-	
DAMENKLEIDUNG	19,72	111,9	111,9	111,8	- 0,1	- 0,1	
STOFFE	7,41	108,7	108,7	108,7	-	-	
UNTERKLEIDUNG	24,18	106,5	106,9	106,9	+ 0,4	-	
HERRENUNTERKLEIDUNG	7,85	105,6	105,5	105,5	- 0,1	-	
DAMENUNTERKLEIDUNG	10,21	105,1	105,8	105,8	+ 0,7	-	
GÄRNE	4,01	114,0	115,7	115,8	+ 1,6	+ 0,1	
LEDERSCHUHE	21,66	116,1	116,4	116,5	+ 0,3	+ 0,1	
BESOHLEN VON SCHUHEN	4,70	110,6	113,9	114,0	+ 3,1	+ 0,1	
REINIGUNG UND KÖRPERPFLEGE	49,99	114,4	120,6	120,7	+ 5,5	+ 0,1	
DARUNTER							
SEIFEN, WASCH- UND PUTZMITTEL	12,73	109,1	111,3	111,3	+ 2,0	-	
SEIFEN	2,09	119,2	122,1	122,1	+ 2,4	-	
ANDERE WASCHMITTEL	6,40	104,3	105,3	105,3	+ 1,0	-	
PUTZMITTEL	4,24	111,3	115,0	114,9	+ 3,2	- 0,1	
MITTEL ZUR KÖRPER- UND GESUNDHEITSPFLEGE	15,20	112,4	115,8	116,0	+ 3,2	+ 0,2	
FRISURLEISTUNGEN	11,13	128,7	138,0	138,1	+ 7,3	+ 0,1	
REINIGUNG VON WAESCHE, KLEIDUNG UND WOHNUNG	6,88	114,0	120,9	120,9	+ 6,1	-	
BILDUNG, UNTERHALTUNG UND ERHOLUNG	78,47	121,5	126,2	126,4	+ 4,0	+ 0,2	
DARUNTER							
DRUCKERZEUGNISSE, PAPIER- UND SCHREIBWAREN	18,97	127,5	127,4	128,1	+ 0,5	+ 0,5	
DRUCKERZEUGNISSE	14,82	133,0	131,7	132,6	- 0,3	+ 0,7	
PAPIERWAREN	2,09	106,5	107,7	108,0	+ 1,4	+ 0,3	
SCHREIBWAREN	2,06	109,5	116,4	116,4	+ 6,3	-	
SONSTIGE WAREN	16,35	108,8	114,4	114,4	+ 5,1	-	
EINTRITT ZU OPER., THEATER UND KINO	2,89	142,5	155,4	155,4	+ 9,1	-	
URLAUBSREISEN	22,51	126,8	133,0	133,0	+ 4,9	-	
VERKEHR	65,97	114,8	117,4	117,2	+ 2,1	- 0,2	
DARUNTER							
ÖFFENTLICHE VERKEHRSMITTEL	20,42	122,7	125,0	125,1	+ 2,0	+ 0,1	
ÖRTLICHE VERKEHRSMITTEL	4,31	141,3	152,0	152,6	+ 8,0	+ 0,4	
EISENBAHN	11,23	116,8	116,8	116,8	-	-	
POSTGEBÜHREN	3,07	148,0	148,0	148,0	-	-	
EIGENE BEFÖRDERUNGSMITTEL (ANSCHAFFUNG)	21,78	102,7	103,9	103,9	+ 1,2	-	
BENZIN	8,75	105,1	109,5	107,5	+ 2,3	- 1,8	
KRAFTFAHRZEUGHALTUNG (OHNE BENZIN)	11,95	122,1	126,8	126,9	+ 3,9	+ 0,1	

I. PREISINDEX FÜR DIE LEBENSHALTUNG

B. HAUSHALTE VON RENTEN- UND SOZIALHILFENEMPFÄNGERN (2-PERSONEN HAUSHALTE)

1962 = 100

INDEX, INDEXGRUPPE	GEWICHT IN PROMILLE	1967		1968		VERÄNDERUNG IN PROZENT DEZ 1968 GEGEN	
		DEZ	NOV	DEZ	DEZ 1967	NOV 1968	
NEUE SYSTEMATIK							
GESAMTLEBENSHALTUNG	1000	116,4	119,4	119,9	+ 3,0	+ 0,4	
NAHRUNGS- UND GENUSSMITTEL	527,66	110,4	110,6	111,3	+ 0,8	+ 0,6	
KLEIDUNG, SCHUHE	71,89	111,6	112,3	112,3	+ 0,6	-	
WOHNUNGSMIETE	141,27	142,9	154,7	155,6	+ 8,9	+ 0,6	
ELEKTRIZITÄT, GAS, BRENNSTOFFE	75,23	113,3	121,5	121,7	+ 7,4	+ 0,2	
ÜBRIGE WAREN UND DIENSTLEISTUNGEN FÜR DIE HAUSHALTSFÜHRUNG	82,75	110,3	112,3	112,3	+ 1,8	-	
WAREN UND) VERKEHRSZWECKE, NACHRICHTENÜBERMITTLUNG	23,19	124,9	126,8	127,0	+ 1,7	+ 0,2	
DIENT-) FÜR DIE KÖRPER- UND GESUNDHEITSPFLEGE	29,20	120,6	126,1	126,3	+ 4,7	+ 0,2	
LEISTUNGEN) BILDUNGS- UND UNTERHALTUNGSZWECKE	35,87	119,9	122,8	122,9	+ 2,5	+ 0,1	
PERSÖNLICHE AUSSTATTUNG, SONSTIGE WAREN UND DIENSTLEISTUNGEN	12,94	122,4	127,7	127,6	+ 4,2	- 0,1	

ALTE SYSTEMATIK

GESAMTLEBENSHALTUNG	1000	116,4	119,4	119,9	+ 3,0	+ 0,4
ERNAHRUNG	442,41	110,8	110,6	111,4	+ 0,5	+ 0,7
GETRÄNKE UND TABAKWAREN	82,83	107,9	110,0	109,9	+ 1,9	- 0,1
WOHNUNG	147,06	142,3	154,0	154,9	+ 8,9	+ 0,6
HEIZUNG UND BELEUCHTUNG	77,29	113,0	121,0	121,2	+ 7,3	+ 0,2
HAUSRAT	54,94	106,4	106,3	106,3	- 0,1	-
BEKLEIDUNG	75,62	111,7	112,4	112,4	+ 0,6	-
REINIGUNG UND KÖRPERPFLEGE	53,46	115,8	121,0	121,1	+ 4,6	+ 0,1
BILDUNG, UNTERHALTUNG UND ERHOLUNG	43,20	123,5	130,2	130,2	+ 3,7	-
VERKEHR	23,19	124,9	126,8	127,0	+ 1,7	+ 0,2

C. EINFACHE LEBENSHALTUNG EINES KINDES

1962 = 100

INDEX, INDEXGRUPPE	GEWICHT IN PROMILLE	1967		1968		VERÄNDERUNG IN PROZENT DEZ 1968 GEGEN	
		DEZ	NOV	DEZ	DEZ	NOV	
					1967	1968	
NEUE SYSTEMATIK							
GESAMTLEBENSHALTUNG	1000	113,2	116,2	117,1	+ 3,4	+ 0,8	
NAHRUNGSMITTEL	538,49	106,1	107,1	108,6	+ 2,4	+ 1,4	
KLEIDUNG, SCHUHE	157,85	111,5	111,9	111,9	+ 0,4	-	
WOHNUNGSMIETE	108,70	140,2	152,3	153,3	+ 9,3	+ 0,7	
ELEKTRIZITÄT, GAS, BRENNSTOFFE	38,27	112,4	121,5	121,7	+ 8,3	+ 0,2	
ÜBRIGE WAREN UND DIENSTLEISTUNGEN FUER DIE HAUSHALTSFUEHRUNG	57,35	106,0	106,9	106,9	+ 0,8	-	
WAREN UND) VERKEHRSZWECKE, NACHRICHTENUEBERMITTLUNG	15,66	145,3	154,4	154,7	+ 6,5	+ 0,2	
DIENT-) FUER DIE KOERPER- UND GESUNDHEITSPFLEGE	42,35	119,4	127,6	127,7	+ 7,0	+ 0,1	
LEISTUNGEN) BILDUNGS- UND UNTERHALTUNGSZWECKE	41,33	134,3	138,2	138,4	+ 3,1	+ 0,1	

ALTE SYSTEMATIK

GESAMTLEBENSHALTUNG	1000	113,2	116,2	117,1	+ 3,4	+ 0,8
ERNAHRUNG	538,49	106,1	107,1	108,6	+ 2,4	+ 1,4
WOHNUNG	108,70	140,2	152,3	153,3	+ 9,3	+ 0,7
HEIZUNG UND BELEUCHTUNG	38,27	112,4	121,5	121,7	+ 8,3	+ 0,2
HAUSRAT	43,75	106,4	106,5	106,5	+ 0,1	-
BEKLEIDUNG	157,85	111,5	111,9	111,9	+ 0,4	-
REINIGUNG UND KÖRPERPFLEGE	55,95	115,8	122,8	122,9	+ 6,1	+ 0,1
BILDUNG UND UNTERHALTUNG	41,33	134,3	138,2	138,4	+ 3,1	+ 0,1
VERKEHR	15,66	145,3	154,4	154,7	+ 6,5	+ 0,2

II. INDEX DER EINZELHANDELSPREISE

A. INSTITUTIONELLE GLIEDERUNG

1962 = 100

NR. DER SYSTEMATIK	INDEX, INDEXGRUPPE	GEWICHT IN PROMILLE	1967		1968		VERÄNDERUNG IN PROZENT DEZ 1968 GEGEN	
			DEZ	NOV	DEZ	DEZ 1967	NOV 1968	
			NACH WIRTSCHAFTSGRUPPEN					
43	EINZELHANDEL INSGESAMT	1000	106,9	107,4	107,6	+ 0,7	+ 0,2	
	DARUNTER							
43 1 *)	EH. M. NAHRUNGS- UND GENUSSMITTELN UND GEMISCHTWAREN	350,56	106,5	106,4	106,8	+ 0,3	+ 0,4	
43 2	EH. M. BEKLEIDUNG, WAESCHE, AUSSTATTUNGS- UND SPORTARTIKELN SOWIE MIT SCHUHEN	199,65	109,1	109,4	109,4	+ 0,3	-	
43 3	EH. M. EISEN- UND METALLWAREN SOWIE MIT HAUSRAT UND WOHNBEDARF AUS KUNSTSTOFFEN, GLAS, FEINKERAMIK UND HOLZ (A.N.G.)	64,98	107,8	107,7	107,7	- 0,1	-	
43 4	EH. M. ELEKTROTECHN., FEINMECH. UND OPT. ERZEUGN., SCHMUCK-, LEDER-, GALANTERIE- UND SPIELWAREN SOWIE MIT MUSIKINSTRUMENTEN	54,03	98,1	99,0	98,9	+ 0,8	- 0,1	
43 5	EH. M. PAPIERWAREN UND DRUCKERZEUGNISSEN	18,09	122,6	122,5	123,2	+ 0,5	+ 0,6	
43 6	EH. M. PHARMAZ., ORTHOPAEDISCHEN, MEDIZIN. UND KOSMETISCHEN ARTIKELN SOWIE MIT PUTZ- UND REINIGUNGSMITTELN	49,48	110,6	114,1	114,1	+ 3,2	-	
43 7	EH. M. KOHLE, SONSTIGEN FESTEN BRENNSTOFFEN UND MINERALÖLERZEUGNISSEN	27,53	116,6	120,6	120,8	+ 3,6	+ 0,2	
43 8	EH. M. FAHRZEUGEN, MASCHINEN UND BÜROEINRICHTUNGEN	99,95	103,4	105,6	105,6	+ 2,1	-	
43 9	EH. M. SONSTIGEN WAREN	14,90	104,3	102,1	103,3	- 1,0	+ 1,2	
NACH WIRTSCHAFTSUNTERGRUPPEN UND -KLASSEN								
43 1 *)	EINZELHANDEL MIT NAHRUNGS- UND GENUSSMITTELN UND GEMISCHTWAREN	350,56	106,5	106,4	106,8	+ 0,3	+ 0,4	
	DARUNTER							
43 10 *)	EH. M. NAHRUNGS- UND GENUSSMITTELN VERSCH. ART (OHNE AUSGEPRÄGTE SCHWERPUNKT) UND GEMISCHTWAREN	271,50	106,5	106,4	106,7	+ 0,2	+ 0,3	
43 14 0	EH. M. KARTOFFELN, GEMÜSE, OBST UND SÜDFRUCHTEN	12,84	87,2	88,9	89,9	+ 3,1	+ 1,1	
43 14 1	EH. M. MILCH, MILCHERZEUGNISSEN, FETTWAREN UND EIERN	19,93	112,1	113,3	113,8	+ 1,5	+ 0,4	
43 14 2	EH. M. FISCHEN UND FISCHERZEUGNISSEN	2,79	130,7	133,3	132,5	+ 1,4	+ 0,6	
43 14 4	EH. M. SÜSSWAREN	3,21	98,5	97,1	97,2	- 1,3	+ 0,1	
43 14 5	EH. M. KAFFEE, TEE UND KAKAO	4,42	98,2	96,0	96,0	- 2,2	-	
43 16	EH. M. GETRÄNKEN	5,04	104,7	103,8	103,8	- 0,9	-	
43 19	EH. M. TABAKWAREN	23,94	109,0	109,0	109,0	-	-	
43 2	EINZELHANDEL MIT BEKLEIDUNG, WAESCHE, AUSSTATTUNGS- UND SPORTARTIKELN SOWIE MIT SCHUHEN	199,65	109,1	109,4	109,4	+ 0,3	-	
	DARUNTER							
43 20	EH. M. TEXTILWAREN VERSCHIEDENER ART (OHNE AUSGEPRÄGTE SCHWERPUNKT)	74,88	107,8	108,1	108,1	+ 0,3	-	
43 22	EH. M. OBERBEKLEIDUNG (OHNE EH. M. WIRK- UND STRICKWAREN)	59,61	108,9	108,9	108,9	-	-	
43 23	EH. M. WAESCHE, WIRK-, STRICK- UND TEXTILKURZWAREN SOWIE MIT SCHNEIDEREI-BEDARF	17,39	106,5	107,0	107,1	+ 0,6	+ 0,1	
43 28	EH. M. SCHUHEN UND SCHUHWAREN	31,38	114,5	115,1	115,2	+ 0,6	+ 0,1	
43 3	EINZELHANDEL MIT EISEN- UND METALLWAREN SOWIE MIT HAUSRAT UND WOHNBEDARF AUS KUNSTSTOFFEN, GLAS, FEINKERAMIK UND HOLZ (A.N.G.)	64,98	107,8	107,7	107,7	- 0,1	-	
	DARUNTER							
43 30	EH. M. EISEN-, METALL- UND KUNSTSTOFFWAREN (A.N.G.) (OHNE EH. M. WAFFEN, MUNITION UND JAGDARTIKELN)	22,78	105,3	105,2	105,2	- 0,1	-	
43 33	EH. M. FEINKERAMISCHEN ERZEUGNISSEN UND GLASWAREN FÜR DEN HAUSHALT	3,64	109,5	110,2	110,2	+ 0,6	-	
43 36 0	EH. M. MÖBELN UND SONSTIGEN EINRICHTUNGS- GEGENSTÄNDEN (OHNE EH. M. GEBRAUCHTEN MÖBELN UND ANTIQUITÄTEN)	38,56	109,1	108,9	108,9	- 0,2	-	
43 4	EINZELHANDEL MIT ELEKTROTECHN., FEINMECH. UND OPTISCHEN ERZEUGNISSEN, SCHMUCK-, LEDER-, GALANTERIE- UND SPIELWAREN SOWIE MIT MUSIKINSTRUMENTEN	54,03	98,1	99,0	98,9	+ 0,8	- 0,1	
	DARUNTER							
43 40	EH. M. ELEKTROTECHN. ERZEUGNISSEN (A.N.G.), RUNDFUNK-, FERNSEH- UND PHONOGERÄTEN SOWIE MIT LEUCHTEN	27,37	88,2	87,6	87,6	- 0,7	-	
43 5	EINZELHANDEL MIT PAPIERWAREN UND DRUCKERZEUGNISSEN	18,09	122,6	122,5	123,2	+ 0,5	+ 0,6	
43 6	EINZELHANDEL MIT PHARMAZ., ORTHOPAED., MEDIZIN. UND KOSMETISCHEN ARTIKELN SOWIE MIT PUTZ- UND REINIGUNGSMITTELN	49,48	110,6	114,1	114,1	+ 3,2	-	
	DARUNTER							
43 60 0	APOTHEKEN	27,18	111,6	117,0	117,0	+ 4,8	-	
43 60 4	DROGERIEN	17,53	110,0	111,1	111,1	+ 1,0	-	
43 7	EINZELHANDEL MIT KOHLE, SONSTIGEN FESTEN BRENNST. UND MINERALÖLERZEUGN.	27,53	116,6	120,6	120,8	+ 3,6	+ 0,2	
	DARUNTER							
43 70	EH. M. BRENNSTOFFEN	24,09	117,4	121,8	122,0	+ 3,9	+ 0,2	
43 75	EH. M. MINERALÖLERZEUGNISSEN (TANKSTELLEN-ABSATZ IN EIGENEM NAMEN)	3,44	111,2	112,3	112,0	+ 0,7	- 0,3	
43 8	EINZELHANDEL MIT FAHRZEUGEN, MASCHINEN UND BÜROEINRICHTUNGEN	99,95	103,4	105,6	105,6	+ 2,1	-	
	DARUNTER							
43 80	EH. M. FAHRZEUGEN, DEREN TEILEN UND ZUBEHÖR	77,53	102,2	103,9	103,9	+ 1,7	-	
43 9	EINZELHANDEL MIT SONSTIGEN WAREN	14,90	104,3	102,1	103,3	- 1,0	+ 1,2	

*) EINSCHLIESSLICH 43 04
EH. M. = EINZELHANDEL MIT

A.N.G. = ANDERWEITIG NICHT GENANNT

II. INDEX DER EINZELHANDELSPREISE

B. WARENGLIEDERUNG

1962 = 100

INDEX, INDEXGRUPPE	GEWICHT IN PROMILLE	1967		1968		VERAENDERUNG IN PROZENT DEZ 1968 GEGEN	
		DEZ	NOV	DEZ	DEZ 1967	NOV 1968	
NACH HAUPTGRUPPEN							
EINZELHANDEL INSGESAMT	1000	106,9	107,4	107,6	+ 0,7	+ 0,2	
EINZELHANDEL OHNE NICHTVERARBEITETE FRISCHWAREN	949,50	107,7	108,2	108,2	+ 0,5	-	
NICHTVERARBEITETE FRISCHWAREN	50,50	91,4	94,0	95,9	+ 4,9	+ 2,0	
NAHRUNGS- UND GENUSSMITTEL	349,64	106,5	106,3	106,7	+ 0,2	+ 0,4	
KLEIDUNG, SCHUHE	222,30	108,9	109,2	109,2	+ 0,3	-	
BRENNSTOFFE	23,95	118,6	123,1	123,3	+ 4,0	+ 0,2	
UEBRIGE WAREN FUER DIE HAUSHALTSFUEHRUNG	182,67	105,3	105,6	105,7	+ 0,4	+ 0,1	
) VERKEHRSZWECKE	76,93	102,6	103,8	103,8	+ 1,2	-	
WAREN FUER) DIE KOERPER- UND GESUNDHEITSPFLEGE	47,07	111,5	115,3	115,3	+ 3,4	-	
) BILDUNGS- UND UNTERHALTUNGSZWECKE	75,59	103,8	104,8	104,9	+ 1,1	+ 0,1	
PERSOENLICHE AUSSTATTUNG, SONSTIGE WAREN	21,85	108,5	110,5	110,5	+ 1,8	-	
NACH GRUPPEN UND UNTERGRUPPEN							
NAHRUNGS- UND GENUSSMITTEL	349,64	106,5	106,3	106,7	+ 0,2	+ 0,4	
NAHRUNGSMITTEL	264,16	106,9	107,0	107,5	+ 0,6	+ 0,5	
FLEISCH- UND FLEISCHWAREN, FISCH UND FISCHWAREN	42,07	117,9	116,5	116,7	- 1,0	+ 0,2	
FLEISCH UND FLEISCHWAREN	33,16	116,5	114,3	114,6	- 1,6	+ 0,3	
FISCH UND FISCHWAREN	8,91	123,3	124,7	124,5	+ 1,0	- 0,2	
EIER	10,60	117,2	116,7	122,3	+ 4,4	+ 4,8	
MILCH, KAESE, BUTTER	52,11	113,9	116,3	116,5	+ 2,3	+ 0,2	
SPEISEFETTE- UND OELE (OHNE BUTTER)	18,26	109,4	106,3	106,2	- 2,9	- 0,1	
BROT UND BACKWAREN	20,15	123,1	123,5	123,6	+ 0,4	+ 0,1	
MEHL, NAEHRMITTEL, KARTOFFELERZEUGNISSE	24,05	110,0	110,0	110,0	-	-	
KARTOFFELN	5,87	72,7	79,3	82,8	+13,9	+ 4,4	
GEMUESE, OBST UND MARMELADE	44,50	87,9	88,9	89,4	+ 1,7	+ 0,6	
FRISCHGEMUESE	12,04	80,6	83,5	91,9	+14,0	+10,1	
GEMUESEKONSERVEN	6,00	93,1	88,0	87,9	- 5,6	- 0,1	
FRISCHOBST	19,87	84,6	87,3	83,2	- 1,7	- 4,7	
OBSTKONSERVEN, TROCKENOBST	4,23	107,2	105,7	105,5	- 1,6	- 0,2	
MARMELADE	2,36	106,0	103,2	103,3	- 2,5	+ 0,1	
ZUCKER, SUESSWAREN	37,64	98,0	96,5	96,5	- 1,5	-	
GEMUERZE UND AEHNLICHE BACK- UND SPEISEZUTATEN	2,40	109,4	106,7	106,8	- 2,4	+ 0,1	
ALKOHOLFREIE GETRAENKE	6,51	105,9	105,1	105,1	- 0,8	-	
GENUSSMITTEL	85,48	105,1	104,2	104,2	- 0,9	-	
BOHNENKAFFEE	18,38	93,0	89,4	89,4	- 3,9	-	
ECHTER TEE	1,38	91,9	91,8	91,8	- 0,1	-	
ALKOHOLISCHE GETRAENKE	27,12	108,0	107,9	107,8	- 0,2	- 0,1	
TABAKWAREN	38,60	109,2	109,2	109,2	-	-	
KLEIDUNG, SCHUHE	222,30	108,9	109,2	109,2	+ 0,3	-	
OBERBEKLEIDUNG	120,69	108,9	108,8	108,8	- 0,1	-	
HERREN- UND KNABENOBERBEKLEIDUNG	39,56	110,3	110,3	110,3	-	-	
DAMEN- UND MAEDCHENOBERBEKLEIDUNG	81,13	108,1	108,1	108,1	-	-	
SONSTIGE BEKLEIDUNG	68,96	105,9	106,6	106,7	+ 0,8	+ 0,1	
SCHUHE	32,65	115,4	116,0	116,1	+ 0,6	+ 0,1	
BRENNSTOFFE	23,95	118,6	123,1	123,3	+ 4,0	+ 0,2	
UEBRIGE WAREN FUER DIE HAUSHALTSFUEHRUNG	182,67	105,3	105,6	105,7	+ 0,4	+ 0,1	
MOEBEL	40,79	110,0	109,6	109,5	- 0,5	- 0,1	
HEIMTEXTILIEN, HAUSHALTSWAESCHE	40,24	104,3	104,7	104,8	+ 0,5	+ 0,1	
HEIZ- UND KOCHGERAETE, BELEUCHTUNGSKOERPER	7,71	101,5	100,8	100,8	- 0,7	-	
HAUSHALTSMASCHINEN UND -GERAETE	43,27	101,3	101,1	101,1	- 0,2	-	
DARUNTER	14,48	92,5	90,4	90,4	- 2,3	-	
LANGLEBIGE, HOCHWERTIGE ELEKTR. HAUSHALTSMASCHINEN UND -GERAETE	5,83	109,3	111,7	111,6	+ 2,1	- 0,1	
TAPETEN, FARBEN, BAUSTOFFE	44,83	105,8	107,3	107,7	+ 1,8	+ 0,4	
SONSTIGE WAREN FUER DIE HAUSHALTSFUEHRUNG							
WAREN FUER VERKEHRSZWECKE	76,93	102,6	103,8	103,8	+ 1,2	-	
KRAFTFAHRZEUGE UND FAHRRADER	57,86	101,9	103,1	103,1	+ 1,2	-	
KRAFTSTOFFE	4,64	111,2	112,3	112,0	+ 0,7	- 0,3	
SONSTIGE WAREN FUER EIGENE KRAFTFAHRZEUGE	14,43	102,2	104,0	104,0	+ 1,8	-	
WAREN FUER DIE KOERPER- UND GESUNDHEITSPFLEGE	47,07	111,5	115,3	115,3	+ 3,4	-	
WAREN FUER DIE KOERPERPFLEGE	12,99	108,2	110,4	110,5	+ 2,1	+ 0,1	
WAREN FUER DIE GESUNDHEITSPFLEGE	34,08	112,7	117,1	117,1	+ 3,9	-	
WAREN FUER BILDUNGS- UND UNTERHALTUNGSZWECKE	75,59	103,8	104,8	104,9	+ 1,1	+ 0,1	
RUNDUNK-, FERNSEH- UND PHONOGERAETE UND DEREN ZUBEHOERTEILE	21,32	82,3	81,7	81,6	- 0,9	- 0,1	
FOTO- UND KINOAPPARATE UND DEREN ZUBEHOERTEILE	5,26	100,3	101,0	101,0	+ 0,7	-	
BUECHER, ZEITUNGEN, ZEITSCHRIFTEN	11,86	131,7	129,6	130,7	- 0,8	+ 0,8	
SONSTIGE WAREN FUER BILDUNGS- UND UNTERHALTUNGSZWECKE	37,15	107,8	110,6	110,7	+ 2,7	+ 0,1	
PERSOENLICHE AUSSTATTUNG, SONSTIGE WAREN	21,85	108,5	110,5	110,5	+ 1,8	-	
UHREN, ECHTER SCHMUCK	9,58	105,5	109,6	109,6	+ 3,9	-	
SONSTIGE PERSOENLICHE AUSSTATTUNG	12,27	110,9	111,2	111,2	+ 0,3	-	

III. VERBRAUCHERPREISE

WARE	EINHEIT	1967		1968		1967		1968	
		DEZ	NOV	DEZ	NOV	DEZ	NOV	DEZ	NOV
		PREIS IN DM				1962 = 100			
NAHRUNGS- UND GENUSSMITTEL									
RINDFLEISCH ZUM KOCHEN, VON DER QUERRIPPE, WIE GEWACHSEN	1 KILO	6,17	6,03	6,07	117,8	116,1	116,9		
RINDFLEISCH ZUM SCHMOREN BZW. BRATEN, AUS DER KEULE, OHNE KNOCHEN	1 KILO	9,51	9,53	9,56	125,0	125,3	125,6		
RINDFLEISCH, LENDENFILET	1 KILO	14,80	15,10	15,21	141,5	144,4	145,4		
SCHWEINEFLEISCH ZUM BRATEN, SCHULTER/BUG, OHNE KNOCHEN UND FETT	1 KILO	8,63	8,30	8,36	114,9	110,9	111,6		
SCHWEINEFLEISCH, KOTELETT	1 KILO	7,76	7,60	7,66*	110,7	108,5	109,2		
SCHWEINEFLEISCH, FRISCHES BAUCHFLEISCH, WIE GEWACHSEN	1 KILO	4,25	3,88	3,95	99,9	91,6	93,5		
SCHWEINELEBER, FRISCH	1 KILO	7,89	7,48	7,50*	117,0	111,7	112,0		
KALBFLEISCH, KEULE MIT BEIN	1 KILO	9,80	9,92	9,97*	131,1	133,0	133,7		
HAMMELFLEISCH, SCHULTER/BUG, WIE GEWACHSEN	1 KILO	7,47	7,50	7,54*	121,3	123,1	123,7		
SUPPENHÜHN, KOCHFERTIG (TIEFKUEHLKOST)	1 KILO	4,28	3,93	3,94*	103,7	96,9	97,3		
BRATHÄHNCHEN (ODER BRATHUEHNCHEN) BRATFERTIG (TIEFKUEHLKOST)	1 KILO	4,31	4,04	4,04*	88,4	84,3	84,4		
KALBSLEBERWURST, GUTE QUALITÄT	1 KILO	8,85	8,72	8,73*	116,6	115,7	115,8		
JAGD- ODER SCHINKENWURST	1 KILO	7,87	7,77	7,78	123,6	122,1	122,3		
STREICHMETTWURST, FEIN (BRAUNSCHWEIGER ART)	1 KILO	7,01	6,93	6,94	116,9	115,0	115,2		
SALAMI INLAENDISCHER HERKUNFT, GUTE QUALITÄT	1 KILO	11,24	11,11	11,12*	135,2	134,1	134,3		
GEKOCHTER SCHINKEN (HINTERSCHINKEN)	1 KILO	12,67	12,48	12,51	128,5	126,8	127,1		
BAUCHSPECK, GERAUCHERT, MAGER (DOERRFLEISCH)	1 KILO	6,53	6,04	6,09*	106,1	98,2	99,0		
DEUTSCHES CORNED BEEF IN 340-G-DOSEN	1 KILO	8,01	7,90	7,89*	96,8	96,5	96,3		
FLEISCHSALAT IN 125-G-PACKUNGEN	1 KILO	5,40	5,34	5,35*	109,4	107,8	108,1		
SEEFISCH, KABELJAU (ODER DORSCH)	1 KILO	3,81	3,97	3,93*	140,9	147,7	146,5		
FISCHFILET, SEELACHS ODER ROTBARSCH/GOLDBARSCH	1 KILO	4,48	4,59	4,51*	133,5	141,2	139,1		
FISCHFILET, KABELJAU (ODER DORSCH)	1 KILO	4,35	4,47	4,35*	137,9	141,6	137,8		
FISCHFILET, ROTBARSCH/GOLDBARSCH (TIEFKUEHLKOST)	1 KILO	5,12	4,96	4,99*	98,0	95,7	96,6		
HERINGE IN TOMATENSOSS, IN 200-G-DOSEN	1 KILO	4,66	4,47	4,46*	112,7	110,6	110,5		
ROLLMOPS IN KLEINEN DOSEN ODER GLASERN	1 KILO	6,77	6,66	6,66*	130,7	130,0	130,1		
BUECKLINGE	1 KILO	3,79	3,98	3,99	137,8	146,0	146,2		
SEEAAL, GERAUCHERT, DURCHMESSER ETWA 4-5 CM	1 KILO	9,03	8,83	8,84*	120,4	116,5	116,7		
OELSARDINEN OHNE HAUT UND GRAETEN, IN OLIVENDEL (1/4 CLUB, 30 MM, BUECKSE NETTO 125 G)	1 KILO	9,09	9,09	9,09	102,9	102,7	102,7		
FISCHSTAEBCHEN IN PAKETEN ZU ETWA 300 G (TIEFKUEHLKOST)	1 KILO	6,78	6,64	6,62*	105,3	103,8	103,5		
DEUTSCHE FRISCHE EIER, KLASSE A (60 BIS UNTER 65 G)	1 STUECK	0,24	0,23	0,24	116,1	114,8	120,3		
AUSLAENDISCHE FRISCHE EIER, ETWA ENTSPRECHENDES GEWICHT	1 STUECK	0,22	0,22	0,23	120,2	121,3	127,3		
FRISCHE VOLLMILCH IN FLASCHEN ODER IN EINWEG-PACKUNGEN, MINDESTENS 3 PROZENT FETTGEHALT	1/2 LITER	0,35	0,37	0,37	118,3	125,0	125,3		
KONDIENSTIERTE MILCH, UNGEZUCKERT, MINDESTFETTGEHALT 7,5 PROZENT, BEI ABNAHME VON 3 DOSEN ZU JE ETWA 170 G FUELLEGEWICHT	3 DOSEN	0,97	0,96	0,96*	106,4	106,7	106,7		
JOGHURT IN PLASTIKBECHERN ODER GLASERN, OHNE FRUCHTZUSATZ	1 LITER	1,77	1,77	1,78	120,5	121,5	121,7		
SPEISEQUARK, 10 PROZENT FETT I.T., IN 250-G-PACKUNGEN	1 KILO	2,18	2,04	2,04*	131,2	131,8	132,2		
MARZER KAESE	1 KILO	2,87	3,00	3,02*	126,6	131,0	131,9		
CAMENBERT INLAENDISCHER HERKUNFT, 45 PROZENT FETT I.T., IN SCHNITTEN ZU 125 G	1 KILO	8,18	8,23	8,24*	123,2	124,0	124,2		
EDAMER ODER GOUDA, 40 BIS 45 PROZENT FETT I.T., IN ANSCHNITT ODER ABGEPAKT	1 KILO	6,17	6,35	6,37*	125,9	129,2	129,6		
EMMENTALER, MIT RINDE, 45 PROZENT FETT I.T., IN ANSCHNITT ODER ABGEPAKT	1 KILO	7,91	8,20	8,22*	124,7	127,5	127,9		
TILSITER, 45 PROZENT FETT I.T., IN ANSCHNITT ODER ABGEPAKT	1 KILO	6,67	6,79	6,84*	126,1	131,2	131,9		
EDELPIZZKAESE, AUSLAENDISCHE MARKENWARE (ROQUEFORT O. GORGONZOLA)	1 KILO	9,44	9,55	9,56*	116,3	116,6	116,6		
DEUTSCHE MARKENBUTTER IN 1/4-KG-PACKUNGEN	1 KILO	7,81	7,75	7,75	106,5	105,9	105,9		
MARGARINE, SOGEN. SPITZENSORTE, IN 1/4-KG-PACKUNGEN	1 KILO	2,63	2,54	2,53*	113,2	111,4	111,0		
MARGARINE, SONDERMARKE, SOGEN. DELIKATESSE-MARGARINE, IN 1/4-KG-PACKUNGEN	1 KILO	3,04	2,98	2,98*	110,2	108,0	107,9		
KOKOSFETT IN PLATTEN, MARKENWARE	1 KILO	3,10	3,10	3,10*	112,3	112,3	112,6		
SCHWEINESCHMALZ INLAENDISCHER HERKUNFT	1 KILO	2,38	2,14	2,14*	92,6	84,0	84,0		
PFLANZENDEL IN DOSEN ODER FLASCHEN, EINFACHE QUALITÄT	1 LITER	2,20	1,95	1,95*	104,9	96,6	96,5		
OLIVENDEL IN 410-CCM-DOSEN, GUTE MARKENWARE	1 LITER	6,74	6,75	6,76*	97,9	97,8	97,9		
ORTSUEBLICHES ROGGENBROT	1 KILO	1,18	1,18	1,18	131,5	131,8	131,8		
HELLES MISCHBROT	1 KILO	1,24	1,24	1,24	129,1	129,6	129,6		
DUNKLES MISCHBROT	1 KILO	1,21	1,22	1,22	130,7	131,2	131,2		
WEISSBROT	1 KILO	1,56	1,56	1,56*	126,8	127,2	127,4		
SCHNITTBROT, ROGGENVOLLKORNBROT, IN 1/2-KG-PAKETEN	1 PAKET	0,83	0,83	0,83*	121,1	121,7	121,7		
SCHNITTBROT, TOASTBROT, IN 1/4-KG-PAKETEN	1 PAKET	0,69	0,68	0,68*	117,8	120,5	120,6		
ZWIEBACK, IN PACKUNGEN ZU 250 G, MARKENWARE	1 PAKUNG	1,01	1,01	1,02	110,6	110,9	112,8		
KLEINGEBACK, WASSERWARE (SEMEL, BROETCHEN UND DERGL.)	1 KILO	2,14	2,14	2,14	119,2	119,3	119,3		
EINFACHES HEFEGEBACK (HODERNKEN, WICKELCHEN UND DERGL.)	1 STUECK	0,21	0,22	0,22*	134,0	135,3	135,3		
TORTENBODEN, DISKUIT, DURCHMESSER ETWA 28 CM	1 STUECK	2,03	2,01	2,02	111,4	110,5	110,6		
KAESESAHNETORTE, HOEHE 6 CM, DURCHMESSER ETWA 28 CM	1 TORTE	13,88	14,11	14,12*	122,7	123,7	123,8		
SANDKUCHEN IN KASTENFORM, OHNE SCHOKOLADENGUSS, ETWA 500 G	1 KUCHEN	2,50	2,51	2,51*	113,5	114,0	114,1		
WEIZENMEHL, INLAENDISCHES HAUSHALTSMEHL, TYPE 405, IN 1-KG-PACKUNGEN	1 KILO	1,09	1,05	1,05*	107,2	105,9	105,9		
WEIZENGRIESS IN 1/2-KG-PACKUNGEN (KEIN KINDERGRIESS)	1 KILO	1,41	1,43	1,44	118,4	120,7	120,9		
LANGKORNGREIS, GLASIERT, IN 1/2-KG-PACKUNGEN	1 KILO	1,78	1,94	1,94*	124,8	133,5	133,6		
REIS IM KOCHBEUTEL, IN KARTONS ZU 250 G	1 KILO	2,81	2,96	2,96*	114,9	120,4	120,4		
LINSEN, MITTLERE GROESSE, IN 1/2-KG-PACKUNGEN	1 KILO	2,16	2,13	2,13*	95,5	94,8	94,9		
SPEISEERBSEN, TROCKEN, GELB ODER GRUEN, UNGESCHAEALT, I. SORTE, IN 1/2-KG-PACKUNGEN	1 KILO	1,57	1,54	1,54*	112,5	111,4	111,7		
POMMES-FRITES IN PAKETEN ZU ETWA 185 G (TIEFKUEHLKOST)	1 KILO	4,73	4,48	4,48	98,1	93,4	93,4		
MAFERFLOCKEN, I. SORTE, IN 1/2-KG-PACKUNGEN, MARKENWARE	1 KILO	2,29	2,37	2,37	118,4	112,7	112,7		
MUELEN, EIERWARE, IN 1/2-KG-PACKUNGEN, MARKENWARE	1 KILO	3,10	3,16	3,16	114,1	114,1	114,1		
MAKKARONI, GRIESSWARE, IN 1/2-KG-PACKUNGEN, MARKENWARE	1 KILO	2,07	2,07	2,07	132,5	132,7	132,7		
KINDERSTARKEMEHL, IN 1/4-KG-PACKUNGEN, MARKENWARE	1 KILO	2,54	2,56	2,56	110,5	110,5	110,5		
PUDINGPULVER, VANILLEGESCHMACK, IN BEUTELN (ETWA 45 G) MARKENW.	1 BEUTEL	0,18	0,18	0,18	100,4	100,4	100,4		
FERTIGE SUPPEN (FUER 4 TELLER REICHEND), MARKENWARE	1 PAKUNG	0,59	0,60	0,60	102,2	98,9	98,9		
KARTOFFELN, IN TUETEN ZU 2 1/2 KG ABGEPAKT	2 1/2 KILO	0,68	0,74	0,78*	72,7	79,3	82,8		
WEISSKOHLE	1 KILO	0,42	0,50	0,55*	62,0	74,5	81,0		
WIRTSINGKOHLE	1 KILO	0,51	0,65	0,69*	59,6	76,6	82,5		
BLUMENKOHLE, 15-20 CM AUFLAGEDURCHMESSER	1 KILO	1,26	1,39	1,42*	91,7	101,4	103,4		
ROTKOHLE (BLAUKRAUT)	1 KILO	0,45	0,56	0,62*	56,4	71,7	79,3		
MOHRRUEBEN (SPEISEMEHREN, GELBE RUEBEN, WURZELN)	1 KILO	0,67	0,72	0,76*	66,6	71,4	75,1		
SPINAT	1 KILO	1,16	1,37	1,37	91,4	110,7	110,7		
KOPFSALAT	1 KILO	2,29	2,17	2,17*	88,8	84,4	105,6		
LAUCH (PORREE)	1 KILO	1,23	1,29	1,38*	62,9	65,7	70,7		
ZWIEBELN	1 KILO	0,70	0,73	0,76*	70,2	73,2	76,7		
GRUENE BOHNEN	1 KILO		
ERBSEN (SCHOTEN)	1 KILO		
TOMATEN	1 KILO	2,13	2,02	2,14*	106,2	101,2	107,5		
GRUENE PAPRIKASCHOTEN	1 KILO	2,29	1,71	2,43	61,1	45,6	64,8		
SALATGURKEN (FREILANDGURKEN)	1 KILO		
TOMATENMARK, DREIFACH KONZENTRIERT, IN 100-G-TUBEN	1 TUBE	0,54	0,54	0,54*	111,6	111,5	111,5		
GENUESEKONSERVEN, JUNGE ERBSEN (MARKERBSEN), FEIN, ENG-NORM	1/1 DOSE	1,60	1,46	1,44*	85,9	80,5	79,8		

ZU DEN ABSOLUTEN PREISANGABEN BITTE ERLÄUTERUNGEN, ABSCHNITT 3 A., BEACHTEN

III. VERBRAUCHERPREISE

WARE	EINHEIT	1967	1968	1967	1968	1967	1968
		DEZ	NOV	DEZ	NOV	DEZ	NOV
		PREIS IN DM			1962 = 100		
NOCH NAHRUNGS- UND GENUSSMITTEL							
GEMUSEKONSERVEN, GRUENE BOHNEN (BRECHBOHNEN), EWG-NORM	1/1 DOSE	1,23	1,10	1,10*	87,1	79,7	79,5
GEMUSEKONSERVEN, FRISCHGEMUESE-MISCHUNG MIT KAROTTEN	1/1 DOSE	1,49	1,39	1,39*	84,2	79,5	79,3
GEMUSEKONSERVEN, SPARGELABSCHMITTE, IMPORTWARE	2/3 DOSE	1,43	1,53	1,53*	120,0	124,4	124,8
DELIKATESSEKURKEN IN GLAESERN (GANZ, NICHT IN SCHEIBEN)	1/1 GLAS	1,41	1,32	1,32*	78,6	75,9	76,3
SPINAT IN PAKETEN ZU ETWA 350 G (TIEFKUEHLKOST)	1 KILLO	2,25	2,16	2,17*	81,4	78,9	79,0
SUPPENGEMUESE IN PAKETEN ZU ETWA 450 G (TIEFKUEHLKOST)	1 KILLO	4,14	4,02	4,02*	109,1	106,0	106,2
INLAENDISCHE TAFELAPFEL, I. QUALITAET	1 KILLO	0,99	1,00	1,08*	67,7	68,5	73,4
INLAENDISCHE TAFELAPFEL, MITTLERE QUALITAET	1 KILLO	0,69	0,73	0,78*	62,8	65,8	70,6
AUSLAENDISCHE AEPFEL, I. QUALITAET	1 KILLO	1,17	1,09	1,17*	72,6	71,6	76,4
SUESSKIRSCHEN	1 KILLO
PFLAUMEN	1 KILLO
ERDBEEREN, I. QUALITAET, KEINE TREIBHAUSWARE	1 KILLO
WEINTRAUBEN (DATTELTRAUBEN), KEINE TREIBHAUSWARE	1 KILLO	2,26	1,93	2,26*	79,7	68,2	80,2
AUSLAENDISCHE PFIRSICHE	1 KILLO
ZITRONEN	1 KILLO	1,61	1,70	1,62*	107,6	114,5	108,6
APFELSINEN OHNE KERNE	1 KILLO	1,43	1,63	1,39*	99,3	113,8	97,3
BANANEN, I. WAHL	1 KILLO	1,23	1,47	1,29*	88,9	99,3	87,0
SULTANINEN, MITTLERE SORTE, IN 250-G-BEUTELN	1 KILLO	2,53	2,50	2,48*	105,6	104,7	104,1
ERDNUESSE, GESCHAELT, GESALZEN, IN 100-G-BEUTELN	1 KILLO	4,77	4,78	4,77*	110,1	110,5	110,5
SUESSE MANDELN, IN KLEINEN BEUTELN	1 KILLO	9,42	9,41	9,36*	120,7	121,5	121,0
OBSTKONSERVEN, APFELMUS, I. QUALITAET	1/1 DOSE	1,02	0,89	0,89*	96,5	86,7	86,7
OBSTKONSERVEN, PFIRSICHE	1/1 DOSE	1,68	1,63	1,63*	107,3	105,0	104,9
OBSTKONSERVEN, ANANAS IN SCHEIBEN, GUTE QUALITAET	1/1 DOSE	1,82	1,78	1,78*	98,6	96,7	96,6
ERDBEEREN IN PAKETEN ZU ETWA 225 G (TIEFKUEHLKOST)	1 KILLO	7,94	7,92	7,92*	107,0	107,5	107,5
HEIDELBEEREN IN PAKETEN ZU ETWA 225 G (TIEFKUEHLKOST)	1 KILLO	6,32	6,30	6,35*	108,2	107,2	107,1
EINFUCHT-KONFITUREN IN GLAESERN, 450 G INHALT, MITTL. QUAL.	1 GLAS	1,24	1,18	1,18	106,0	103,1	103,3
ZUCKER, KRISTALLRAFFINADE, IN 1-KG-PACKUNGEN	1 KILLO	1,25	1,22	1,22	99,8	97,8	97,8
DEUTSCHER INKERNHONIG IN GLAESERN, ETWA 1/2 KG INHALT, MARKENWARE	1 KILLO	9,41	9,31	9,26*	108,7	108,4	108,2
AUSLAENDISCHER BIENENHONIG IN GLAESERN, ETWA 1/2 KG INHALT, MITTLERE QUALITAET	1 KILLO	3,95	3,77	3,78*	113,4	110,7	110,5
FRUCHTBOMBONS, UMGEFUELLT, IN BEUTELN	100 GRAMM	0,41	0,41	0,41*	107,4	106,0	106,3
PEFFERMINZ MIT TRAUBENZUCKER	1 ROLLE	0,27	0,26	0,26	107,1	107,1	106,9
SCHOKOLADE IN TAFELN, EINFACHE QUALITAET	100 GRAMM	0,58	0,58	0,58*	94,7	94,1	94,4
MILCHSCHOKOLADE IN TAFELN, MARKENWARE	100 GRAMM	0,82	0,81	0,81*	72,1	71,8	71,6
PRALINEN IN EINFACHEN 250-G-PACKUNGEN, MARKENWARE	1 PACKUNG	3,01	2,93	2,93*	98,3	97,4	97,4
EISCREME, FUERST-PUECKLER-ART, HAUSHALTPACKUNG, ETWA 300 G INHALT, MARKENWARE	500 GRAMM	2,98	2,87	2,88*	100,9	98,4	98,3
KAKAO IN PACKUNGEN, SCHWACH ENTOEFT, MARKENWARE	125 GRAMM	1,05	1,03	1,03*	101,8	99,2	98,9
GEMAHLENER WEISSER PEFFER IN KLEINEN BEUTELN	100 GRAMM	1,82	1,84	1,84*	102,2	102,4	102,6
ROSENPAPRIKA IN STREUDOSSEN ODER GLAESERN	100 GRAMM	2,00	1,97	1,95*	103,0	102,0	102,1
SPEISESALZ, OHNE ZUSATZ, IN 1/2-KG-PACKUNGEN	1 KILLO	0,48	0,48	0,48*	115,8	115,0	115,0
GELIERMITTEL IN NORMALFLASCHEN	1 FLASCHE	1,54	1,55	1,55	105,2	104,6	104,5
APFELSAFT, NATURREIN, MITTLERE QUALITAET, IN 1-L-EINWEG-FLASCHEN, SONST OHNE FLASCHENPFAND	1 LITER	0,76	0,72	0,72*	92,0	87,5	87,4
DRANGENSAFT, REIN, UNKONZENTRIERT, UNGESUESST, IN DOSEN	2/3 DOSE	0,95	0,93	0,93*	100,0	99,2	99,3
TRAUBENSAFT, WEISS, IN 0,7-L-EINWEG-FLASCHEN, SONST OHNE FLASCHENPFAND	0,7 LITER	1,15	1,14	1,14	94,5	93,9	94,1
JOHANNISBEERSAFT, SCHWARZ, SUESSMOST, IN 0,7-L-EINWEG-FLASCHEN, SONST OHNE FLASCHENPFAND	0,7 LITER	1,60	1,60	1,59*	113,8	114,2	114,1
HIMBEERSIRUP IN 0,5- ODER 0,7-L-FLASCHEN	1 LITER	2,81	2,63	2,63*	96,9	92,3	92,3
TOMATENSAFT IN DOSEN	2/3 DOSE	0,84	0,82	0,82*	97,9	97,8	97,9
FRUCHTSAFTGETRAENK, KOHLENSAEUREHALTIG, IN FLASCHEN MIT WENIGER ALS 0,5 L INHALT, OHNE FLASCHENPFAND	1 LITER	1,03	1,02	1,02*	105,0	104,4	104,6
ERFRISCHUNGSGETRAENK, KOFFEINFREI (KEIN FRUCHTSAFTGETRAENK), IN 0,2- BIS 0,35-L-FLASCHEN, OHNE FLASCHENPFAND	1 LITER	1,13	1,12	1,13*	107,8	108,2	108,2
EINFACHES TAFELWASSER, OHNE GESCHMACK (KEIN KURBRUNNEN), IN 0,5- ODER 0,7-L-FLASCHEN, OHNE FLASCHENPFAND	1 LITER	0,61	0,60	0,60*	111,0	111,2	111,2
BOHNENKAFFEE, GEROESTET, MITTLERE QUALITAET, IN 100- ODER 125-G-PACKUNGEN	500 GRAMM	8,22	7,86	7,86*	94,0	90,6	90,6
BOHNENKAFFEE, KOFFEINFREI, IN 100- ODER 125-G-PACKUNGEN	500 GRAMM	10,24	9,88	9,88*	91,5	88,9	88,8
SCHWARZER CEYLON-TEE, (ORANGE-PEKOE), MITTLERE QUALITAET (OHNE GRUS UND SPITZEN), IN PACKUNGEN	50 GRAMM	1,35	1,34	1,34	93,6	93,4	93,4
FLASCHENBIER, GAENGIGSTE SORTE, 11-14 PROZENT STAMMUERZEGEHALT, OHNE FLASCHENPFAND	1 LITER	1,29	1,27	1,27	111,2	111,1	111,1
DOPPELKORN ODER TAFELQUAVIT, 38 PROZENT, IN 0,7-L-FLASCHEN	0,7 LITER	7,14	7,04	7,03*	111,7	111,8	111,6
WEINBRAND, MITTLERE QUALITAET, IN 0,7-L-FLASCHEN, MARKENWARE	0,7 LITER	7,87	7,79	7,78*	97,1	96,9	96,7
LIKOEER, CHERRY BRANDY, IN 0,7-L-FLASCHEN, MARKENWARE	0,7 LITER	8,98	8,94	8,94*	103,7	103,5	103,5
SCOTCH WHISKY, GUTE IMPORTWARE, IN 0,7-L-FLASCHEN	0,7 LITER	14,41	14,17	14,11*	83,9	83,6	83,5
WEISSWEIN INLAENDISCHER HERKUNFT, TISCHWEIN, EINFACHE GAENGIGE QUALITAET, LETZTER JAHRGANG, IN 0,7-L-FLASCHEN	0,7 LITER	2,48	2,44	2,43*	110,5	109,5	109,6
ROTWEIN AUSLAENDISCHER HERKUNFT, TISCHWEIN, EINFACHE GAENGIGE QUALITAET, IN 1-L-FLASCHEN	1 LITER	2,13	2,11	2,10*	112,8	113,5	113,2
MARKENSCHAUMWEIN (INCL. STEUER), IN 0,75-L-FLASCHEN	0,75 LITER	7,02	7,00	6,95*	90,0	90,4	90,1
EINFACHER SCHAUUMWEIN (INCL. STEUER), IN 0,75-L-FLASCHEN	0,75 LITER	4,23	4,25	4,26*	108,7	110,1	110,2
ZIGARREN, GAENGIGE PREISLAGE	1 STUECK	0,30	0,30	0,30	103,1	103,1	103,1
ZIGARETTEN, GAENGIGSTE PREISLAGE	11 STUECK	1,00	1,00	1,00	109,1	109,1	109,1
ZIGARETTEN, MITTLERE PREISLAGE	9 STUECK	1,00	1,00	1,00	111,1	111,1	111,1
TABAK, FEINSCHNITT, GAENGIGE PREISLAGE	50 GRAMM	1,50	1,50	1,50	120,0	120,0	120,0

KLEIDUNG, SCHUHE

STRASSENANZUG FUER HERREN, ZWEITEILIG, REINE SCHURWOLLE, (MIT WOLLSIEGEL), VORDERHOSENFUTTER, GUTE VERARBEITUNG, GR. 48	1 STUECK	196,00	195,00	195,00*	108,1	108,1	108,1
STRASSENANZUG FUER HERREN, ZWEITEILIG, DRALON, TREVIRA, DIODEN ODER AEHNLICHE KUNSTFASER MIT 35 PROZENT REINER SCHURWOLLE GEMISCHT, MITTLERE QUALITAET, GR. 48	1 STUECK	171,00	171,00	171,00*	107,1	107,4	107,4
HERREN-MANTEL, SPORTLICH, MISCHGEWEBE AUS BAUMWOLL-POPELINE UND KUNSTFASER, MITTLERE QUALITAET, GR. 48	1 STUECK	93,20	92,70	92,70*	114,8	115,0	115,0
WETTERSCHUTZMANTEL (REGENMANTEL), KUNSTFASER, MIT RUECKENGITTER, GR. 48	1 STUECK	26,50	25,50	25,50*	100,3	99,8	99,7
SPORTSAKKO, HARRIS TWEED, GUTE QUALITAET, GR. 48	1 STUECK	106,00	107,00	107,00*	113,7	114,5	114,5
HERREN-MOSE, KUNSTFASER MIT SCHURWOLLE, GAENGIGE QUALITAET, GR. 48	1 STUECK	45,00	43,80	43,80*	109,2	107,9	107,9
BERUFSANZUG, ZWEITEILIG, KOEPEL ODER DRELL, INDANTHREN, SANFOR, GR. 48	1 STUECK	22,90	23,00	23,00	110,3	111,5	111,5

ZU DEN ABSOLUTEN PREISANGABEN BITTE ERLÄUTERUNGEN, ABSCHNITT 3.A., BEACHTEN

III. VERBRAUCHERPREISE

WARE, LEISTUNG	EINHEIT	1967	1968	1967	1968	1967	1968
		DEZ	NOV	DEZ	NOV	DEZ	NOV
		P R E I S I N D M			1 9 6 2 = 1 0 0		
NOCH KLEIDUNG, SCHUHE							
KNABEN-ANZUG MIT LANGER HOSE, SPORTFORM, WOLLE, GUTE QUALITAET, GR. 152	1 STUECK	87,50	88,10	88,10*	116,4	116,3	116,3
NIETEMHOSE FUER KNABEN, BLUE JEANS, BAUMWOLLE, KOEPE, GR. 152	1 STUECK	12,87	12,77	12,78*	112,6	112,5	112,7
HERREN-NESTE MIT LANGEM ARM, FEINE STRICKART, REINE WOLLE, GUTE QUALITAET, GR. 50	1 STUECK	45,50	44,80	44,80*	111,0	110,7	110,7
HERREN-PULLOVER MIT LANGEM ARM, FEINE STRICKART, REINE WOLLE, GAENGIGE LEICHTE QUALITAET, GR. 50	1 STUECK	35,30	35,00	35,00*	113,0	112,2	112,2
KNABEN-PULLOVER MIT LANGEM ARM, GROBE STRICKART, WOLLE, GAENGIGE QUALITAET, GR. 152	1 STUECK	28,30	27,60	27,60*	115,4	115,2	115,2
BADEMANTEL FUER HERREN, VELOURS, BAUMWOLLE, GUTE QUALITAET, GR. 48	1 STUECK	67,50	67,10	67,10*	101,0	100,8	100,8
ANDRAK MIT KAPUZE, BAUMWOLL-POPELINE, MITTLERE QUALITAET, GR. 152	1 STUECK	38,00	37,90	38,10*	111,2	110,6	110,8
DAMEN-KOSTUEN, REINE SCHURWOLLE (MIT WOLLSIEGEL), KAHNGARN ODER TWEED, GANZ AUF TAFT GEFUETTERT, KLASSISCHE FORM MIT NUR GERINGEN MODISCHEN VARIANTEN, GUT VERARBEITET, GR. 44	1 STUECK	161,00	160,00	160,00*	108,3	108,3	108,2
DAMEN-KLEID MIT LANGEM ARM, ZWEITEILIG (JACKE UND ROCK), STRICKJERSEY AUS 100 PROZENT KAHNGARNWOLLE, GANZ AUF TAFT GEFUETTERT, MOEGLICHSST GLATTER STIL, GUT VERARBEITET, GR. 44	1 STUECK	120,00	118,00	118,00*	112,1	111,8	111,8
DAMEN-KLEID MIT HALBEM ODER DREIVIERTELLANGEM ARM, BEDRUCKTE ACETATSEIDE, GUTE QUALITAET, OHNE BESONDERE APPLIKATION, GERADER SCHNITT UND GUT VERARBEITET, GR. 44	1 STUECK	69,30	68,70	68,80*	116,9	117,1	117,0
DAMEN-KLEID MIT HALBEM ODER DREIVIERTELLANGEM ARM, DRALON, TREVIRA, DIOLON ODER AEHNLICHE KUNSTFASER (EVTL. MIT WOLLE GEMISCHT), GAENGIGE QUALITAET, OHNE BESONDERE APPLIKATION, GERADER SCHNITT UND GUT VERARBEITET, GR. 44	1 STUECK	84,00	82,20	82,40*	104,3	104,6	104,7
DAMEN-ROCK MIT EINER FALTE, KUNSTFASER MIT WOLLE GEMISCHT, MIT TAFT GEFUETTERT, GLATT, GAENGIGE QUALITAET, GR. 44	1 STUECK	30,20	29,90	29,80*	100,2	101,3	101,3
SPORTBLUSE MIT KURZEM ARM, BAUMWOLLE, BUEGELFREI, GR. 44	1 STUECK	17,00	16,81	16,93*	115,4	115,8	116,0
MAEDCHEN-KLEID MIT HALBEM ODER DREIVIERTELLANGEM ARM, GAENGIGE QUALITAET, GERADER SCHNITT UND GUT VERARBEITET, DRALON, TREVIRA, DIOLON ODER AEHNLICHE KUNSTFASER, GR. 128	1 STUECK	39,50	38,10	38,10*	92,1	90,9	90,9
MAEDCHEN-KLEID MIT HALBEM ODER DREIVIERTELLANGEM ARM, GAENGIGE QUALITAET, GERADER SCHNITT UND GUT VERARBEITET, BAUMWOLLSTOFF HOCHVEREDELTE (WASCHKLEID), GR. 128	1 STUECK	25,30	25,30	25,30*	115,3	114,7	114,7
DAMEN-PULLOVER MIT LANGEM ODER DREIVIERTELLANGEM RAGLANARM, REINE WOLLE, GAENGIGE LEICHTE QUALITAET, FEINE STRICKART, KLASSISCHE FORM, HOCHGESCHLOSSEN, GUT VERARBEITET, GR. 44	1 STUECK	29,60	29,20	29,30*	112,4	112,1	112,1
KITTEL-SCHUERZE MIT HALBEM ARM, NORMALE LAENGE, BAUMWOLLE BEDRUCKT, GAENGIGE QUALITAET, GR. 44	1 STUECK	14,82	14,87	14,89	111,2	112,2	112,3
BERUFSMANTEL FUER DAMEN, DREIVIERTELLANG, KUNSTFASER, FARBIG, GR. 44	1 STUECK	19,82	19,05	19,04	73,7	73,6	73,5
MAEDCHEN-TRAININGSANZUG, GUTES ELASTISCHES KUNSTFASERMATERIAL, EINFARBIG, GLATTER STIL, GR. 128	1 STUECK	31,20	31,10	31,10*	100,0	99,1	99,0
DAMEN-KLEIDERSTOFF, GAENGIGE QUALITAET, EINFARBIG, KUNSTFASER MIT 35 PROZENT REINER SCHURWOLLE GEMISCHT, 140 CM BREIT	1 METER	16,24	15,99	16,02*	109,6	109,2	109,3
DAMEN-KLEIDERSTOFF, GAENGIGE QUALITAET, EINFACH GEMUSTERT, HOCHVEREDELTE BAUMWOLLE, BUEGELFREI, 90 CM BREIT	1 METER	6,25	6,30	6,30	110,5	110,9	110,9
FUTTERTAFT, EINFARBIG, DICHT FEINFAEDIGE KUNSTSEIDE, 140 CM BREIT	1 METER	4,54	4,57	4,58	113,6	114,4	114,5
SCHNEIDERINNENARBEIT, ANFERTIGUNG EINES EINFACHEN SPORTLICHEN KLEIDES FUER DAMEN, PREIS OHNE STOFF, ABER MIT EINFACHEN ZUTATEN	1 MAL	74,00	78,70	78,90*	132,4	138,1	138,5
HERREN-OBERHEMD, MAKO-POPELINE, MIT BESONDERS GUTEN PFLEGE- UND TRAGEEIGENSCHAFTEN, GUTE QUALITAET, ANGEBOHTEN IN MEHREREN ARM-LAENGEN, GR. 39	1 STUECK	24,20	24,20	24,20*	106,8	107,4	107,4
HERREN-OBERHEMD, KUNSTFASER, BESONDERS GUTE QUALITAET, GR. 39	1 STUECK	22,50	22,10	22,10*	97,0	96,4	96,4
HERREN-OBERHEMD, MAKO-POPELINE, BUEGELFREI, MITTLERE QUALITAET, GR. 39	1 STUECK	19,37	19,08	19,07*	107,5	106,7	106,7
HERREN-OBERHEMD, KUNSTFASER, MITTLERE QUALITAET, GR. 39	1 STUECK	16,31	15,76	15,82*	58,0	57,5	57,5
FREIZEITHEND MIT KURZEM ARM, BAUMWOLLE, PFLEGELEICHT, DAUERND BUEGELFREI, GR. 39	1 STUECK	15,83	15,75	15,80*	110,9	110,0	109,9
KNABEN-SPORTHEMD MIT LANGEM ARM, BAUMWOLLE, EINFACHE QUALITAET, GR. 152	1 STUECK	10,26	10,27	10,27*	111,7	112,2	112,3
HERREN-UNTERJACKE MIT KURZEM ARM, BAUMWOLLE, DOPPELRIPP-QUALITAET, GR. 5	1 STUECK	5,34	5,39	5,39*	110,8	111,8	111,9
HERREN-UNTERHOSE, LANGE FORM, BAUMWOLLE, INTERLOCK, GAENGIGE QUALITAET, GR. 5	1 STUECK	7,13	7,22	7,23	113,6	115,1	115,3
HERREN-UNTERHOSE, SLIP, MIT BREITEN WEICHELASTIKBUND, BAUMWOLLE, FEINRIPP, GUTE MARKENWARE, GR. 5	1 STUECK	5,36	5,44	5,46*	115,9	117,3	117,6
HERREN-SCHLAFANZUG, BUEGELLEICHTER BAUMWOLLSTOFF, EINFARBIG ODER EINFACH GESTREIFT, GUT VERARBEITET, GR. 48	1 STUECK	23,50	23,30	23,30*	111,5	111,6	111,6
DAMEN-GARNITUR, ZWEITEILIG, BAUMWOLLE, MITTLERE QUALITAET, GR. 44	1 GARNITUR	6,72	6,90	6,92*	115,1	116,7	116,7
DAMEN-GARNITUR, ZWEITEILIG, NYLON ODER PERLON, MITTLERE QUALITAET, GR. 44	1 GARNITUR	10,67	10,69	10,70*	108,5	109,4	109,4
DAMEN-SCHLUEPFER, WOLLE, VERSTAERKTER SCHRITT, NORMALES BEIN, GUTE QUALITAET, GR. 44	1 STUECK	10,28	10,24	10,26*	107,6	107,2	107,2
SPORTGUERTEL FUER DAMEN, LYCRA, GUTE MARKENWARE, GR. 70	1 STUECK	16,74	17,46	17,48*	109,7	112,6	112,7
DAMEN-UNTERKLEID, PERLON-CHARNEUSE, 40 DEN., EINFACHE VERZIERUNG, GUTE QUALITAET, GR. 44	1 STUECK	11,69	11,63	11,63*	105,1	103,8	103,9
MAEDCHEN-GARNITUR, ZWEITEILIG, BAUMWOLLE, MITTLERE QUALITAET, GR. 128	1 GARNITUR	4,66	4,66	4,64*	107,3	107,7	107,7
DAMEN-NACHTHEMD OHNE ARM, BATIST, OHNE BESONDERE APPLIKATION, GUTE QUALITAET, SOLIDE VERARBEITET, GR. 44	1 STUECK	16,31	16,35	16,39*	99,9	99,4	99,4
STRAMPELHOESCHEN, BAUMWOLLE, MITTLERE QUALITAET, GR. 68	1 STUECK	4,66	4,69	4,69*	108,0	108,7	108,9
HERREN-MUT, HAARFTLZ	1 STUECK	28,20	28,80	28,80*	117,1	119,3	119,4
HERREN-TASCHENSCHIRM, KUNSTSEIDENBEZUG, MIT REISSVERSCHLUSS- FUTTERAL AUS PLASTIK, GAENGIGE QUALITAET	1 STUECK	31,50	31,00	31,00*	102,4	101,9	101,9
DAMEN-SCHIRM, STUETZSCHIRM, KUNSTFASERBEZUG, MIT EINFACHER KUNSTSTOFFRUECKE, GAENGIGE QUALITAET, GUT VERARBEITET	1 STUECK	22,60	21,90	22,00*	100,4	99,4	99,5
HERRENHANDSCHUHE, NAPPA, GEFUETTERT, GR. 8	1 PAAR	21,50	21,60	21,60*	115,4	116,6	116,6
AUTOHANDSCHUHE FUER HERREN, SCHWEINSLEDER, GR. 8	1 PAAR	26,90	26,70	26,80*	108,2	108,1	108,1
DAMEN-HANDSCHUHE, KALBS- ODER ZIEGELLEDER, UNGEFUETTERT, EINFACHE AUSFUEHRUNG, GR. 7	1 PAAR	17,62	17,65	17,67*	116,9	118,2	118,3
DAMEN-FINGERHANDSCHUHE, GESTRIKT, REINE WOLLE, GR. 7	1 PAAR	5,65	5,54	5,55*	104,4	104,7	104,8
HOSENTRAEGER, CLIPTRAEGER IN SCHMALER AUSFUEHRUNG, GUMMIBAND, GUTE QUALITAET, LAENGE CA. 105 CM, BREITE CA. 15 MM	1 PAAR	4,84	4,82	4,83*	100,9	100,4	100,5
REISSVERSCHLUSS, KUNSTSTOFF, LAENGE 15 CM	1 STUECK	0,69	0,70	0,70	118,2	118,9	119,0
MASCHINENGARN, 200/4-FACH, WEISS	1 ROLLE	0,81	0,83	0,83	119,8	123,9	123,9
STRICKWOLLE, FARBIG, BABYGARN, BAUMWOLLE, ZWEIFACH GEDREHT	100 GRAMM	2,27	2,28	2,29*	113,6	115,1	115,3

ZU DEN ABSOLUTEN PREISANGABEN BITTE ERLAEUTERUNGEN, ABSCHNITT 3 A., BEACHTEN

III. VERBRAUCHERPREISE

WARE, LEISTUNG, TARIF	EINHEIT	1967	1968	1967	1968	1967	1968
		DEZ	NOV	DEZ	NOV	DEZ	NOV
		P R E I S I N D M		1 9 6 2 = 1 0 0			
NOCH KLEIDUNG, SCHUHE							
STRICKWOLLE, FARBIG, SPORTWOLLE, DREIFACH GEDREHT, GAENGIGE QUAL.	100 GRAMM	3,37	3,41	3,41*	111,4	112,2	112,3
HERREN-SOCKEN, NORMAL LANG, WOLLE GAENGIGE QUALITAET, GR. 11	1 PAAR	4,47	4,48	4,48*	110,1	110,3	110,3
HERREN-SOCKEN, NORMAL LANG, HELANCA, KRAEUSELKREPP, GR. 11	1 PAAR	3,35	3,34	3,34*	105,9	105,9	105,9
DAMEN-STRUEMPFE, PERLON, 1. WAHL, MITTLERE QUALITAET, GR. 9 1/2	1 PAAR	2,59	2,53	2,53*	97,8	97,5	97,5
KINDER-STRUEMPFE, KNIESTRUEMPFE, BAUMWOLLE, GAENGIGE QUAL., GR. 8	1 PAAR	3,34	3,37	3,37*	108,0	108,5	108,6
ARBEITSSCHUHE, HOHE SCHNURSTIEFEL, FORMGUMMISOHLE, STRAPAZIER-FAEMIGE QUALITAET, KEINE IMPORTWARE, GR. 42	1 PAAR	27,50	27,10	27,10*	111,4	111,2	111,3
HERREN-STRASSENSCHUHE, SCHNURHALBSCHUHE, RINDBOX, GUMMISOHLE, GAENGIGE QUALITAET, GR. 42	1 PAAR	35,50	35,10	35,10	114,4	113,9	113,9
HERREN-STRASSENSCHUHE, SCHNURHALBSCHUHE, BOXCALF (KEIN MASTBOX), SCHWARZ, KLASSISCHE FORM, INNEN LEDERGEFUETTET, LEDERSOHL, GUTE QUALITAET, GR. 42	1 PAAR	47,90	47,90	47,90	115,1	115,5	115,5
DAMEN-STRASSENSCHUHE, GAENGIGE LEDERART, SPORTHALBSCHUHE, GUMMISOHLE, MITTLERE QUALITAET, GR. 38	1 PAAR	32,80	32,60	32,60	115,1	115,5	115,7
DAMEN-STRASSENSCHUHE, BOXCALF (KEIN MASTBOX), GLATTER PUMPS, KLASSISCHE FORM, INNEN LEDERGEFUETTET, LEDERSOHL, GUTE QUALITAET, GR. 38	1 PAAR	40,90	40,60	40,60	111,9	112,4	112,5
KINDER-SCHUHE, HALBSCHUHE, RINDBOX, GUMMISOHLE, GR. 35	1 PAAR	25,10	24,90	25,00*	116,3	116,6	116,6
KINDER-SCHUHE, SCHNURSTIEFEL, GAENGIGE LEDERART, MIT PORO-GUMMISOHLE, GR. 24	1 PAAR	21,80	21,70	21,80*	123,0	123,6	123,5
FUSSBALLSTIEFEL, GUTES RINDBOXLEDER, ANVULKANISIERTE NOCKENSOHLE, GAENGIGE QUALITAET, GR. 42	1 PAAR	36,50	36,60	36,50*	107,9	108,3	108,4
TENNISCHUHE, GR. 38	1 PAAR	16,24	16,93	16,93	108,3	111,2	111,2
KINDER-LASCHENHAUSSCHUHE, OBERTEIL AUS KRAEFFTIGEM STOFF, SOHLE AUS GUMMI ODER AEHNLICHEN MATERIAL, GR. 30	1 PAAR	7,82	7,96	7,97*	119,5	120,6	120,9
SCHNURSENKEL, KURZ, SCHWARZ, FUER HERREN-HALBSCHUHE	1 PAAR	0,41	0,42	0,42	118,2	119,5	119,6
BESOHLEN MIT ABSAETZEN EINSCHL. MATERIAL, 1 PAAR HERRENSCHUHE, GR. 40 BIS 42, LEDERSOHL	1 MAL	11,56	11,85	11,85*	110,0	113,3	113,4
BESOHLEN MIT ABSAETZEN EINSCHL. MATERIAL, 1 PAAR HERRENSCHUHE, GR. 40 BIS 42, GUMMISOHL	1 MAL	9,98	10,31	10,31*	115,7	119,5	119,5
WOHNUNGSMIETE, ENERGIE							
MIETE, ALTBAUWOHNUNG OHNE BAD, AUS DER ZEIT VOR DEM 1. 4. 1924	MONATSMIETE	72,10	77,80	78,30*	150,6	161,5	162,5
MIETE, ALTBAUWOHNUNG MIT BAD, AUS DER ZEIT VOM 1. 4. 1924 BIS ZUM 20. 6. 1948	MONATSMIETE	93,30	101,00	101,00*	146,1	158,0	158,7
MIETE, NEUBAUWOHNUNG (SOZIALER WOHNUNGSBAU) MIT BAD UND OFEN- BZW. ZENTRALHEIZUNG, AUS DER ZEIT NACH DEM 20. 6. 1948	MONATSMIETE	103,00	115,00	116,00*	132,3	145,1	146,1
MIETE, NEUBAUWOHNUNG (FREIFINANZIERT) MIT KACHELBAD, BALKON UND ZENTRALHEIZUNG, AUS DER ZEIT NACH DEM 20. 6. 1948	MONATSMIETE	236,00	247,00	249,00*	134,7	141,3	142,3
WASSERGELD, MIT GRUNDGEBUEHR, BEI ABNAHME VON MONATLICH 12 CBM ELEKTRISCHER STROM, MIT GRUNDGEBUEHR, FUER EINE WOHNUNG	12 CBM	8,29	9,58	9,58	148,4	158,1	158,1
MIT KUECHE, GUENSTIGSTER TARIF, BEI EINER ABNAHME VON MONATL. 100 KWH (4-ZIMMER-WOHNUNG)	100 KWH	13,76	16,75	16,75	101,8	111,6	111,6
75 KWH (3-ZIMMER-WOHNUNG)	75 KWH	11,32	13,26	13,26	102,7	113,1	113,1
23 KWH (2-ZIMMER-WOHNUNG)	23 KWH	5,89	6,74	6,74	104,9	119,1	119,1
FLUESSIGGAS, FUELLUNG EINER 3-KG-FLASCHE	1 FUELLUNG	5,11	5,47	5,49*	125,3	133,4	133,6
GAS, MIT GRUND- ODER VERRECHNUNGSPREIS, FUER EINE WOHNUNG MIT KUECHE, BEI EINER ABNAHME VON MONATLICH 35 CBM (3-ZIMMER-WOHNUNG)	35 CBM	10,95	12,42	12,39	102,9	116,2	115,9
25 CBM (2-ZIMMER-WOHNUNG)	25 CBM	8,43	9,57	9,56*	103,2	116,5	116,3
12 CBM (2-ZIMMER-WOHNUNG)	12 CBM	4,62	5,34	5,34	103,7	118,0	118,0
STEINKOHL, ESSNUSS II, INLAENDISCHER HERKUNFT, BEI ABNAHME KLEINER MENGEN, FREI KELLER	50 KILO	9,13	9,45	9,46*	117,7	121,7	121,8
EIERBRIKETTS II, INLAENDISCHER HERKUNFT, BEI ABNAHME KLEINER MENGEN, FREI KELLER	50 KILO	8,83	9,15	9,17	119,4	123,7	124,0
ZECHENBRECHKOKS II, INLAENDISCHER HERKUNFT, BEI ABNAHME VON 50 ZENTNERN, FREI KELLER	50 KILO	7,75	8,07	8,08	117,4	122,2	122,3
BRUNKOHLBRIKETTS, BEI ABNAHME KLEINER MENGEN, FREI KELLER	50 KILO	6,07	6,39	6,42	122,9	129,5	130,0
BRENNHOLZ, OFENFERTIG, FREI HAUS	50 KILO	6,79	6,97	6,97	115,0	117,7	117,8
LEICHTES HEIZOEL, BEI ABNAHME VON 500 L (TANKWARE)	1 LITER	0,19	0,18	0,18	110,7	109,6	109,6
HAUSHALTSGUETER							
KUECHENSCHRANK MIT KUNSTSTOFFBELAG, ZWEI- ODER DREITUERIG, 140-160 CM BREIT	1 STUECK	507,00	489,00	488,00*	111,4	110,8	110,8
KUECHENSTUHL AUS METALLROHR, SITZ UND LEHNE MIT KUNSTSTOFFBEZUG, SITZ MIT SCHAUMSTOFFPOLSTER, GAENGIGE AUSFUEHRUNG	1 STUECK	29,90	28,40	28,30*	111,5	108,7	108,7
WOHNZIMMERTISCH, ZWEIZUGTISCH, PLATTE UND ZUEGE TEAK ODER NUSS-BAUM FURNIERT, PLATTE ETWA 120 MAL 80 CM, AUSGEZOGEN	1 STUECK	183,00	182,00	182,00*	107,9	107,4	107,3
WOHNZIMMER-ANBAUMOEDEL, HALBOHNE MEHRZWECKVITRINE BZW.-ANRICHT MIT GLASSCHIEBEFENSTER UND 2 VERSCHLIESSBAREN TUEREN, NUSSBAUM ODER TEAK, ETWA 100 MAL 76 MAL 36 CM	1 STUECK	178,00	178,00	178,00*	113,1	113,3	113,3
KIPPCOUCH, MIT EINTEILIGEM RUECKENTEIL, SITZ UND RUECKEN FEDER- KERN, WOLLBEZUGSTOFF, MITTLERE QUALITAET, SCHLAFFLAECHE 90 MAL 200 CM	1 STUECK	348,00	344,00	343,00*	110,2	110,0	109,9
SCHLAFZIMMER, AHORN, ESCHER ODER NUSSBAUM, FURNIERT BZW. ENTSPRECHEND KUNSTSTOFF BESCHICHTET, SORGFALTIGE VERARBEITUNG, BESTEHEND AUS 1 SCHRANK MIT WAESCHENFACHERN, KLEIDERSTANGE UND HUTBODEN, 220-250 CM BREIT, 2 BETTEN (OHNE STAHLFEDERRAHMEN), 100 MAL 200 CM, 2 NACHTSCHRANKEN, 1 FRISIERTOILETTE	1 EINRICHTUNG	1130,00	1109,00	1108,00*	105,8	105,5	105,5
EINZELBETT, HOLZ, EINFACHE AUSFUEHRUNG (OHNE STAHLFEDERRAHMEN), 90 MAL 190 CM	1 STUECK	80,70	79,70	79,60*	107,2	107,2	107,2
STAHLFEDERRAHMEN MIT HOLZRAHMEN UND KEGELFEDERN, 90 MAL 190 CM	1 STUECK	36,30	36,30	36,30*	106,6	107,0	107,1
KINDERBETT, FURNIERT ODER KUNSTSTOFF BESCHICHTET, MIT GESCHLOSSENEN KOPF- SOWIE FUSSTEILEN UND SEITENGITTER, EINFACHE AUSFUEHRUNG, OHNE MATRATZE, 60 MAL 120 CM	1 STUECK	94,10	94,30	94,40	112,2	112,9	113,0
SCHRANKBETT, STABILER HOLZUMBAU, VOLLSTAENDIG UMLEGBAR, MIT EIN- GELEGTER FEDERKERNMATRATZE, LIEGEFLAECHE 90 MAL 190 CM	1 STUECK	283,00	284,00	284,00*	109,2	109,5	109,5
KLEIDERSCHRANK, FURNIERT, MIT KLEIDERSTANGE UND HUTBODEN, ZERLEG- BAR, ZWEITUERIG, MIT WAESCHEFACH, ETWA 120 CM BREIT	1 STUECK	186,00	183,00	183,00	106,5	106,3	106,3

ZU DEN ABSOLUTEN PREISANGABEN BITTE ERLAEUTERUNGEN, ABSCHNITT 3 A., BEACHTEN

III. VERBRAUCHERPREISE

WARE	EINHEIT	1967	1968	1967	1968	1967	1968
		DEZ	NOV	DEZ	NOV	DEZ	NOV
		PREIS IN DM		1962 = 100			
NOCH HAUSHALTSGÜTER							
DIELEN-SPIEGEL ZUM AUFHAENGEN, KRISTALLGLAS MIT EINFACHER, SCHMALER UMRANDUNG, ETWA 35 MAL 80 CM	1 STUECK	39,60	39,50	39,50	117,6	117,5	117,6
MOTENSTÄNDER, BODEN-STÄNDER AUS METALL	1 STUECK	13,86	14,10	14,12	124,2	126,8	127,0
MOBELBEZUGSTOFF, SYNTHETISCHES GESPINST, MITTLERE QUALITAET, 130 CM BREIT	1 METER	27,00	26,60	26,50*	111,0	111,2	111,2
HAARGARNLAUFER, MITTLERE QUALITAET	1 QM	27,60	27,90	27,90	112,4	113,7	113,7
LINOLEUM, BRAUN ODER ROT, 2,5 MM STARK, 200 CM BREIT	1 QM	9,13	9,38	9,38	108,2	111,1	111,1
PVC-FILZBODENBELAG IN BAHNEN, 200 CM BREIT	1 QM	11,23	10,22	10,19*	107,3	100,8	100,6
AUFLEGEMATRAATZE, FEDERKERN, DREITEILIG MIT KEIL, POLSTERUNG KOKOSMATTE, MITTLERE QUALITAET, 10 MAL 100 MAL 200 CM	1 STUECK	132,00	130,00	130,00*	105,4	105,2	105,3
SCHAUMSTOFFMATRAATZE, EINTEILIG, HAERTE II, GUTE MARKENWARE, 10 MAL 100 MAL 200 CM	1 STUECK	156,00	158,00	159,00	99,7	100,1	100,2
GARDINENTUELL, TREVIRA, DIOLEN ODER AEHNLICHE KUNSTFASER, 240 CM BREIT	1 METER	10,04	9,89	9,88*	106,8	108,3	108,3
DEKORATIONSTOFF, DRALON, DOLAN, REDON, DIOLEN ODER AEHNLICHE KUNSTFASER, DICHTGEBEWEBT, MITTLERE QUALITAET, ETWA 120 CM BREIT	1 METER	12,15	12,19	12,19	91,8	92,0	92,0
TISCHDECKE, BUNTGEWEBT, BAUMWOLLE, EINFACHE QUALITAET, 130 MAL 160 CM	1 STUECK	10,00	9,99	10,01*	101,0	101,4	101,6
GESCHIRRTUCH, HALBLEINEN, ETWA 55 MAL 75 CM	1 STUECK	1,83	1,82	1,82*	111,4	111,6	111,7
BETTBEZUG, BUNTDANAST, REINE BAUMWOLLE, MIT KNOEPFEN UND KNOEFF-LOECHERN, GUTE QUALITAET, 130 MAL 200 CM	1 STUECK	22,80	22,90	22,90*	108,4	109,1	109,1
BETTLAKEN, HAUSTUCH, SCHWERE QUALITAET, 190 MAL 250 CM	1 STUECK	11,09	11,15	11,16	108,7	109,4	109,5
BETTLAKEN, HALBLEINEN, 150 MAL 250 CM	1 STUECK	15,53	15,73	15,69*	109,2	110,4	110,4
SCHLAFDECKE, REINE SCHURWOLLE, MIT SANTBANDEINFASSUNG, GUTE QUALITAET, ETWA 150 MAL 200 CM	1 STUECK	84,00	84,40	84,30*	108,2	108,3	108,3
SCHLAFDECKE, DRALON, MITTLERE QUALITAET, ETWA 150 MAL 200 CM	1 STUECK	65,20	62,40	62,50*	105,5	104,0	104,1
DAUNEN-EINZELDECKE, GUTE DAUNENFUELLUNG, ETWA 140 MAL 200 CM	1 STUECK	144,00	146,00	146,00	108,7	109,7	109,7
STEUERDECKEN-SCHLAFSACK, AUSSENSETTE NYLONBUNDENDRUCK, INNENSEITE BAUMWOLLE, DIOLEN-FUELLUNG, RUNDUM-REISSVERSCHLUSS, ETWA 180 MAL 75 CM	1 STUECK	62,10	60,50	60,50	95,1	94,5	94,5
INLETT FUER OBERBETTEN, MAKOKOEPEP, 130 BZW. 140 CM BREIT	1 METER	9,10	9,15	9,15	108,7	109,3	109,3
BETTFEDERN, HALBWEISSE GAENSE-3/4-DAUNEN, GAENGIGE QUALITAET	1 KILO	48,40	49,30	49,30*	107,8	109,8	109,8
OELOFEN AUS EMAILLIERTEN STAHLBLECH, NENNHEIZLEISTUNG ETWA 5000 KAL/H, MIT EINGEBAUTEN TANK, KLAPPDECKEL UND DELAUFFANG-SCHALE, MIT VORLEGEPLATTE	1 STUECK	293,00	266,00	265,00*	100,5	97,2	97,1
GASHEIZOFEN FUER KAMINANNSCHLUSS, NENNHEIZLEISTUNG ETWA 6000 KAL/H, MIT WAERMEREGLER	1 STUECK	500,00	507,00	510,00*	107,1	107,7	107,7
GASHERD (MIT ZUENDSICHERUNG), 3-FLAMMIG, ELFENBEIN EMAILLIERT, BACKOFEN MIT THERMOSTAT, ABDECKPLATTE UND GERAETENAGEN	1 STUECK	340,00	339,00	335,00*	101,5	100,1	99,9
DAUERBRANDOFEN, WARMLUFTALLESBRENNER AUS EMAILLIERTEN GUSS, NENNHEIZLEISTUNG ETWA 5000 KAL/H, HEIZFLAECH ETWA 1,20 QM	1 STUECK	330,00	331,00	330,00*	108,3	107,6	107,6
MIT UNTERLEGEPLATTE, MIT AUTOMATISCHEN REGLER	1 STUECK	291,00	278,00	276,00*	102,5	101,2	101,2
DAUERBRAND-ZUSATZHERD, GESCHLIFFENE HOCHLEISTUNGSKOCHPLATTE, ETWA 38 MAL 50 CM, ELFENBEIN EMAILLIERT, MIT ABDECK-PLATTE UND KOEHLWAGEN	1 STUECK	324,00	307,00	306,00*	90,2	88,1	88,0
ELEKTROHERD, 3 KOCHPLATTEN, DAVON 1 BLITZKOCHPLATTE, 7-STUFEN-SCHALTER, BRATOFEN ETWA 1800 WATT, OBER- UND UNTERHITZE JE 900 WATT, DURCH REGLER GESTEUERT, MIT BRATPFANNE	1 STUECK	47,50	46,20	46,30*	97,2	95,4	95,4
ELEKTRISCHER BROETROESTER FUER ZWEI SCHEIBEN, TOAST-AUTOMAT, MIT ROESTGRADWAELER UND SELBSTSTAETIGEM AUSSTOSS, 1000 WATT	1 STUECK	68,30	66,80	66,70	98,5	95,6	95,4
ELEKTRISCHER HEIZLUEFTER MIT TEMPERATUR-REGLER, PROPELLER- ODER TANGENTIALGEBLAESE, 2 WAERMESTUFEN, 7-TAKT-SCHALTUNG, MAXIMAL 2000 WATT	1 STUECK	112,00	110,00	110,00	81,9	80,1	80,1
ELEKTRISCHER KOCHENDWASSER-AUTOMAT MIT STUFENLOSEM TEMPERATUR-WAEHLER, 2000 WATT, 5 L NUTZINHALT	1 STUECK	289,00	330,00	330,00	123,5	126,2	126,3
GAS-DURCHLAUFERHITZER MIT TEMPERATURWAELER, WASSER- UND GAS-MENGENREGLER, FERNZAPFEN, MIT AUSLAUFZUBEHOER	1 STUECK	36,50	36,70	36,80*	109,0	109,7	109,7
TISCHLAMPE MIT GEGOSSENEM FUSS (TELLER) UND BIEGSAMEN METALL-SCHLAUCH (ALS ARM) ODER DREHBAAREN, MASSIVEN ARM, 45 BIS 50 CM HOCH	1 STUECK	17,76	18,00	17,91*	111,6	110,5	110,5
LEUCHTSTOFFLAMPE EINFACHER ART, WEISS, FUER DECKENBELEUCHTUNG, OHNE ROEHRE, 120 CM LANG, 40 WATT	1 STUECK	1,72	1,76	1,76*	119,7	120,5	120,6
MILCHGLASKUGEL FUER DECKEN- ODER WANDLEUCHTE, OHNE FASSUNG, DURCHMESSER ETWA 12 CM	1 STUECK	162,00	159,00	159,00*	88,8	87,8	87,8
BODENSTAUBSAUGER MIT GLEITKUFEN ODER ROLLEN, 300 BIS 350 WATT, NORMALZUBEHOER	1 STUECK	1074,00	963,00	963,00*	87,7	83,6	83,4
MASCHINASCHE, VOLLAUTOMAT MIT PROGRAMMEINSTELLUNG, FROMMELSYSTEM, FUER 4,0 BIS 4,5 KG TROCKENWAESCHE	1 STUECK	327,00	310,00	309,00	82,2	80,2	80,2
KUEHLSCHRANK, TISCHFORM, KOMPRESSORSYSTEM, TIEFKUEHLFACH 15 L, INNENBELEUCHTUNG, EISLADE, AUTOMATISCHE TEMPERATURREGELUNG, GROSSE ETWA 150 L	1 STUECK	722,00	710,00	711,00	99,3	98,9	99,0
ELEKTRISCHE MUEHMASCHINE, AUTOMATIK, GERADSTICH, VERSENKTSCHRANK, NUSSBAUM, RUESTER ODER TEAK	1 STUECK	253,00	252,00	251,00*	120,7	120,4	120,3
MEHRZWECK-KUECHENMASCHINE, MIT RUEHR- UND KNETWERK, MIXAUFSATZ, GEMUESESCHNITZLER, 400 BIS 500 WATT	1 STUECK	190,00	188,00	188,00	91,0	90,5	90,5
BOEHNERMASCHINE, 2 BUEERSTEN, ARBEITSBREITE ETWA 30 CM, ETWA 200 WATT, MIT UEBLICHEM ZUBEHOER	1 STUECK	25,60	25,30	25,30	89,2	88,3	88,2
REGLERUEBLEISEN MIT KONTROLLRADE UND EINSTELLSKALA, LEICHTE AUSFUEHRUNG, ETWA 1000 WATT	1 STUECK	18,73	18,86	18,81*	89,1	89,2	89,1
KAFFEEMUEHLE, FASSUNGSVERMOEGEN ETWA 40 G, ETWA 100 WATT	1 STUECK	58,50	56,50	56,50*	90,6	88,8	88,8
HANDQUIRL AUS PLASTIK, ETWA 120 WATT	1 STUECK	162,00	156,00	157,00*	99,5	98,7	98,7
KINDERWAGEN, FALTMAGEN MIT REGENDECKE, BETT UND VERDECK AUS STARKEN PLASTIKMATERIAL, BETT ABNEHMBAR FUER SPORTWAGENAUFSATZ, GAENGIGE AUSFUEHRUNG	1 SERVICE	53,20	52,20	52,20*	102,5	101,9	101,9
KAFFEEESERVICE, GUTES PORZELLAN, FUER 6 PERSONEN, MARKENWARE	1 STUECK	1,70	1,72	1,72	119,4	120,8	120,8
PORZELLAN-KAFFEEKANNE, GLATTWEISS ODER EINFACH DEKORIERT, MITTL. HAUSHALTSGRADE, ETWA 1,5 L INHALT	1 STUECK	7,29	7,36	7,36*	116,5	117,8	117,8
SUPPENTELLER, PORZELLAN, FESTON, WEISS, DURCHMESSER ETWA 24 CM	1 STUECK	1,46	1,44	1,44*	115,3	115,0	114,8
HAUSHALTSDUECHER AUS EINFACHEM (PRESS- ODER MASCHINENGEGLASENEM) GLAS, UNVERZIERT, ETWA 1/4 L INHALT	1 STUECK	0,43	0,44	0,44*	108,6	109,9	109,9
GELBGLAS, 3/8 L INHALT	1 STUECK	0,39	0,39	0,39*	129,7	130,6	130,6
HAUSHALTSKONSERVENGAS (1 L) MIT DECKEL UND RING, OERTLICH BEVORZUGTE MARKE	1 STUECK	0,83	0,83	0,83*	120,6	121,6	121,6
GUMMIRING FUER EINKOCHGLAS, 94 MAL 108 MM	1 STUECK	0,07	0,07	0,07*	110,3	109,8	109,8
PLASTIKEIMER MIT DRANTBUEGEL, BESTAENDIG GEGEN KOCHENDES WASSER, ETWA 10 L INHALT	1 STUECK	2,21	2,16	2,16	82,7	81,4	81,4

ZU DEN ABSOLUTEN PREISANGABEN BITTE ERLAEUTERUNGEN, ABSCHNITT 3 A., BEACHTEN

III. VERBRAUCHERPREISE

WARE, LEISTUNG	EINHEIT	1967	1968	1967	1968
		DEZ	NOV	DEZ	DEZ
		P R E I S I N D M		1 9 6 2 = 1 0 0	
NOCH HAUSHALTSGUETER					
PLASTIKSCHUESSL, BESTAENDIG GEGEN KOCHENDES WASSER, DURCHMESSER 30 CM, ETWA 5 L INHALT	1 STUECK	2,00	1,95	1,95*	86,5
WAESCHEKORB MIT GRIFFEN, PLASTIK, RECHTECKIG, OBEN ETWA 65 MAL 45 CM, HOEHE ETWA 28 CM	1 STUECK	8,02	7,86	7,86*	109,1
HEIZDEKANNE, KUNSTSTOFF, SAEUREBESTAENDIG, 10 L INHALT	1 STUECK	4,44	4,31	4,30*	40,8
ESSBESTECK, 90 G VERSILBERT, 4-TEILIG, GAENGIGE GLATTE AUSFUEHRUNG	1 BESTECK	23,20	24,10	24,10*	116,7
ESSBESTECK, ROSTFREIER STAHL, 4-TEILIG, MIT GESCHMIEDETER KLINGE, MITTLERE AUSFUEHRUNG	1 BESTECK	9,05	9,33	9,33*	112,8
KUECHENMESSER MIT HARHOLZGRIFF, ROSTFREI, MITTLERE QUALITAET, ETWA 17 CM LANG	1 STUECK	2,06	2,07	2,07*	117,0
FLEISCHTOPF MIT DECKEL FUER KOHLE-, GAS- UND ELEKTROHERD, EMAILLIERT, SCHWERE QUALITAET, DURCHMESSER ETWA 20 CM	1 STUECK	17,99	18,15	18,16*	114,3
KOCHTOPF MIT DECKEL FUER ELEKTROHERD, ROSTFREIES STAHLGESCHIRR MIT GESCHLUFFENEM BODEN, KOCH- UND SAEUREFEST GEGEN ALLE SPEISESAEUREN, DURCHMESSER ETWA 20 CM	1 STUECK	34,20	34,40	34,50*	113,2
SCHNORTOPF MIT DECKEL FUER KOHLE- UND GASHERD, REIN ALUMINIUM, MIT ISOLIERGRIFFEN, MITTELSCHWERE QUALITAET, DURCHMESSER ETWA 20 CM	1 STUECK	11,30	11,25	11,25*	112,8
BRATPFANNE, STAHLGESCHIRR, EMAILLIERT, MIT ISOLIERGRIFF, MITTEL-SCHWERE QUALITAET, DURCHMESSER ETWA 24 CM	1 STUECK	11,17	11,21	11,22*	115,8
WASSERKESSEL MIT ISOLIERGRIFF FUER KOHLE- UND GASHERD, MESSING, VERCHROMT, ETWA 3 L INHALT	1 STUECK	26,30	26,90	26,80*	116,0
FLEISCHHACKER NR. 5	1 STUECK	23,20	23,10	23,10*	115,6
KUECHENWAAGE, LAUFGEWICHTSWAAGE, 10 KG, MITTLERE LAGE, MIT VERCHROMTER SCHALE	1 STUECK	24,70	24,50	24,50	105,1
VORHAENGESCHLOSS, MIT 2 SCHLUESSELN, 40 ODER 45 MM	1 STUECK	1,70	1,68	1,69*	121,1
ZIMMERTUER-EINSTECKSCHLOSS, 2 BUNTARTSCHLUESSEL, EINTUERIG, 55 MM DORN	1 STUECK	3,68	3,66	3,67	110,1
DRUECKERGARNITUR, LEICHTMETALL ELOXIERT, DRUECKER 105 MM, MIT LANGSCHILDERN, GEGOSSEN, 220 MAL 36 MM	1 GARNITUR	4,75	4,94	4,94	111,0
HAMMER (SCHLOSSERHAMMER), POLIERTER STIEL, KOPF 500 G	1 STUECK	3,53	3,56	3,57*	113,2
BEISSZANGE, KOPF, SCHULTER UND KANTEN POLIERT, 210 MM	1 STUECK	3,48	3,48	3,48*	114,8
HANDSAEGE, 350 MM BLATTLAENGE	1 STUECK	4,75	4,79	4,79	111,6
MALEPINSSEL, REINE BORSTEN, DURCHMESSER 3 BIS 4 CM	1 STUECK	0,32	3,86	3,84*	89,0
HAUSHALTSROLLER, DECKENROLLER, LAMPFELL, GAENGIGE GROESSE	1 STUECK	14,07	7,86	7,84*	99,5
SCHUEER- ODER WASCHBUESTER, ACHTERFORM, FUENFREIHIG, ETWA 18 CM LANG	1 STUECK	1,17	1,19	1,19*	119,4
ROSSHAARBESSEN (STUBENBESSEN) MIT STIELHALTER, OHNE STIEL, SIEBENREIHIG, MITTLERE QUALITAET	1 STUECK	6,33	6,29	6,29*	108,3
ANSCHLUSSKABEL, GUMMI, MIT GERAETE- UND SCHUKOSTECKER, 3 M LANG	1 STUECK	4,40	4,47	4,47	91,3
TASCHENLAMPENHUELSE, KLEINE STABFORM	1 STUECK	1,73	1,80	1,79*	111,5
GLUEHLAMPE, 40 WATT	1 STUECK	1,10	1,15	1,15	109,7
TAPETEN, MITTLERE QUALITAET, GAENGIGE AUSFUEHRUNG, EUROPARDLLE	1 ROLLE	4,40	4,59	4,58*	114,5
TAPETENKLEISTER IN BEUTELN ODER KARTONS, ZUM ANRUEHREN VON 5 L	1 PACKUNG	5,43	1,68	1,67	96,9
LACKFARBE, WEISSER EMAILLELACK FUER INNENANSTRICH, IN 1-KG-DOSEN	1 DOSE	6,75	6,92	6,90*	114,1
LITHOPONE IN OEL, ROTSIEGEL, 30 PROZENT ZINKSULFID	1 KIL0	1,76	1,79	1,79*	104,6
BLEIMENNIGE	1 KIL0	4,06	4,13	4,12*	116,5
GIPS, LOSE	1 KIL0	2,39	0,27	0,27*	110,7
CHEMISCHE REINIGUNG NEBST BUEGELN EINES ZWETEILIGEN HERREN-ANZUGES	1 MAL	7,59	7,84	7,85*	104,4
WASCHEN IM WASCHAUTOMATEN MIT SELBSTBEDIENUNG, FASSUNGSVERMOEGEN 4 BIS 6 KG, OHNE TROCKNEN UND OHNE WASCHPULVER	1 MAL	.	3,05	3,05	115,0
BLUMENTOPF, TONTOPF, DURCHMESSER ETWA 13 CM	1 STUECK	1,05	0,33	0,33	127,1
GARTENSCHLAUCH, PLASTIK, 12 MAL 2,5 MM = 1/2", 20-M-ROLLE	1 ROLLE	3,30	13,85	13,84	97,2
GLESSKANNE, PLASTIK, 10 L	1 STUECK	1,19	5,23	5,24	57,8
RASENMAEHER MIT BENZINMOTOR UM 2,5 PS BEI ETWA 120 CCM, DREI VERSCHIEDENE SCHNITTHOEHEN	1 STUECK	388,00	380,00	381,00*	100,4
BAUM-, GARTEN- ODER HECKENSCHERE, ETWA 30 CM LANG	1 STUECK	10,34	10,50	10,50	103,2
SPATEN, IDEALSPATEN, MIT KNOFFSTIEL	1 STUECK	17,31	17,65	17,62*	109,7
RATTENMITTEL, STREU- UND KOEDERMITTEL, IN 100-G-DOSEN	1 DOSE	2,18	2,23	2,24	116,9
RAUFENLEIM IN 1-KG-PACKUNGEN	1 PACKUNG	5,81	5,86	5,86	101,6
BLUMENDUENGER, FLUESSIG, IN PLASTIKFLASCHEN, ETWA 1/4 L INHALT	1 FLASCHE	0,72	2,37	2,37	100,1
TASCHENLAMPENBATTERIE, KLEINE STABFORM	1 STUECK	0,54	0,96	0,94	101,2
DRAHTSTUEBE, VON 20 BIS 60 MM	1 KIL0	1,50	1,49	1,49	104,5
DRAHT, VERZINKT, 2,2 MM	1 KIL0	1,44	1,42	1,42	109,2
SCHLUSCHRAUBEN, EISEN, FLACHKOPF, 3,5 MAL 25 MM, DIN 97	1 GR0S	1,59	1,66	1,66*	125,2
SCHUEERTUCH, MITTLERE QUALITAET, ETWA 50 MAL 60 CM	1 STUECK	1,03	1,04	1,04*	118,1
SALESAEURE, LOSE	1 LITER	1,04	1,10	1,10	118,0
HAUSHALTSKERZEN, KOMPOSITIONS-KRONENKERZEN, IN 500-G-PACKUNGEN	1 KIL0	3,59	3,61	3,61	100,8
ENTFAERBER IN FLASCHEN	1 FLASCHE	1,27	1,33	1,33	103,4
REINIGUNGSMITTEL, STARK FETTL0SENDES WASH- UND SPUELMITTEL, FUELLGEWICHT UM 430 G, MARKENWARE	1 KIL0	2,47	2,45	2,44	142,9
WASCHPULVER FUER GROB-, WEISS- UND BUNTWAESCHE, IN 1/1-PACKUNGEN, FUELLGEWICHT UM 350 G, MARKENWARE	1 KIL0	4,19	4,16	4,16*	99,0
WASCHPULVER FUER FEINWAESCHE, FUELLGEWICHT UM 150 G, MARKENWARE	1 KIL0	6,88	6,92	6,92*	105,9
GESCHIRKSPUELMITTEL, FLUESSIG, PLASTIKFLASCHE, FUELLGEWICHT UM 300 G	1 KIL0	5,22	5,16	5,16*	100,6

VERKEHR, NACHRICHTENUEBERMITTLUNG

MOKICK, 49 CCM HUBRAUM, FUSSSCHALTUNG, 40 KM HOECHSTGESCHWINDIG-KEIT, GAENGIGE MARKE	1 STUECK	1070,00	1111,00	1111,00*	108,3	111,7	111,7
HERREN-FAHRRAD (SPORTRAD), MIT BEREIFUNG UND 3-GANG-NABE	1 STUECK	183,00	180,00	180,00	104,3	103,5	103,5
NORMAL-BENZIN, MARKENWARE	1 LITER	0,60	0,62	0,61	105,1	109,5	107,5
NORMAL-BENZIN, MARKENFREI	1 LITER	0,55	0,56	0,56*	111,4	112,5	112,2
DIESEL-KRAFTSTOFF, MARKENWARE	1 LITER	0,58	0,57	0,58	105,2	105,0	105,3
DIESEL-KRAFTSTOFF, MARKENFREI	1 LITER	0,52	0,53	0,53	109,6	110,3	110,4
FAHRRAD-BEREIFUNG, ZWEI DECKEN (DRAHTREIFEN), ZWEI SCHLAEUCHE, 28 MAL 1,75, MITTLERE QUALITAET	1 PAAR	16,51	16,61	16,61	107,5	108,4	108,4
FAHRRAD-DYNAMO, 6 V, 3 W, ACHTPOLEG	1 STUECK	3,73	7,16	7,15	98,3	97,4	97,3
SICHERHEITSGURT, SCHULTERSCHRAEGBAND, KUNSTFASER, ZWEPUNKT-AUFHAENGUNG, FUER EINEN MITTELKLASSENWAGEN	1 STUECK	7,99	40,90	40,80*	91,3	88,6	88,6
WARNLAMPE, MIT BLINKLAMPE UND SCHEINWERFER, GETRENNT SCHALTBAR, OHNE BATTERIE, GAENGIGE AUSFUEHRUNG	1 STUECK	1,67	15,44	15,53*	75,6	78,8	78,9

ZU DEN ABSOLUTEN PREISANGABEN BITTE ERLAUTERUNGEN, ABSCHNITT 3 A., BEACHTEN

III. VERBRAUCHERPREISE

WARE, LEISTUNG, TARIF, GEBUEHR	EINHEIT	1967	1968	1967	1968	
		DEZ	NOV	DEZ	NOV	DEZ
		PREIS IN DM			1962 = 100	
NOCH VERKEHR, NACHRICHTENUEBERMITTLUNG						
ABSCHLEPPSEIL, KUNSTSTOFF, LAENGE ETWA 4 M FUER PKW BIS ETWA 2000 KG	1 STUECK	0,26	9,24	9,19*	92,9	88,7
AUTOBATTERIE, 77 AH BEI 20 STUNDEN ENTLADUNG, 6 V	1 STUECK	7,31	72,90	72,70*	130,7	130,1
ZUENDKERZE, W 175 T 1	1 STUECK	43,80	2,76	2,76*	98,7	97,8
RUECKSPIEGEL, SEITENSPIEGEL ZUM ANSCHRAUBEN, MESSING VERCHROMT, EINFACHE AUSFUEHRUNG	1 STUECK	12,03	9,70	9,72*	100,5	102,1
SCHNEEKETTEN, HOCHWERTIGER KETTENSTAHL, GROSSE 5,60 - 15	2 STUECK	108,00	116,00	117,00*	126,5	128,7
VERBANDSKASTEN, AUSSTATTUNG ENTSPRECHEND DEN MINDESTANFORDERUNGEN DES BUNDESVERKEHRSMINISTERIUMS, GAENGIGE AUSFUEHRUNG	1 STUECK	74,80	16,53	16,14*	106,8	109,0
MOTORENDEL, HD-MEHRBEREICHSDIEL	1 LITER	5,21	5,49	5,48*	120,4	126,8
GARAGENMIETE FUER EINEN PKW MITTLERER GROSSE BEI GEWERBLICHER VERMIETUNG DURCH GARAGENBETRIEBE	MONATSMIETE	40,20	40,60	40,80	118,3	119,6
STRASSENBAHN ODER OMNIBUS, EINZELFAHRT FUER EINEN ERWACHSENEN, OHNE UMSTIEGEN	1 FAHRT	0,60	0,65	0,65	139,1	150,9
STRASSENBAHN ODER OMNIBUS, WOCHENKARTE	1 KARTE	4,92	4,99	4,99	145,2	154,1
EISENBAHNFABRT 2. KLASSE (OHNE ZUSCHLAG), ZEHNFACHER DURCHSCHNITTSPREIS EINES KM BEI EINZELFAHRTEN	10 KM	0,85	0,85	0,85	113,3	113,3
EISENBAHNFABRT 2. KLASSE (OHNE ZUSCHLAG), WOCHENKARTE, 15 KM	1 KARTE	9,00	9,00	9,00	125,0	125,0
POST-OMNIBUS, EINZELFAHRT, 10 KM	1 FAHRT	0,85	0,85	0,85	112,9	112,9
POST-OMNIBUS, WOCHENKARTE, 10 KM	1 KARTE	7,50	7,50	7,50	136,2	136,2
TELEFONGESPRACH (MUNZFERNSPRECHER)	1 GESPRACH	0,20	0,20	0,20	100,0	100,0
PORTO FUER POSTKARTE IM FERNDIENST	1 KARTE	0,20	0,20	0,20	200,0	200,0
PORTO FUER BRIEF IM FERNDIENST	1 BRIEF	0,30	0,30	0,30	150,0	150,0
GEBUEHR, POSTPAKET, 5 KG, 200 KM	1 PAKET	2,20	2,20	2,20	146,6	146,6
KOERPER- UND GESUNDHEITSPFLEGE						
FROTTIERHANDTUCH, BAUMWOLLE, MITTLERE QUALITAET, 50 MAL 100 CM	1 STUECK	3,92	3,95	3,96	110,9	112,1
PERSONENWAAGE FUER BADEZIMMER, 115 BIS 130 KG	1 STUECK	26,30	25,90	25,90	99,9	98,6
NAGELHAUTSCHERE, GUTE QUALITAET	1 STUECK	5,68	5,71	5,70*	121,7	122,6
HAARBUERSTE, KUNSTSTOFF, BORSTEN AUS NYLON ODER AEMNLICHEN MATERIAL, 7-REIHIG	1 STUECK	2,15	2,14	2,14*	107,7	108,8
RASIERKINGEN IN PACKUNGEN ZU 10 STUECK, GUTE QUALITAET, MARKENWARE	1 PACKUNG	1,55	1,63	1,63	114,9	118,7
PAPIERWINDELN IN PACKUNGEN ZU 25 STUECK	1 PACKUNG	4,50	3,31	3,32*	103,0	102,7
ZELLSTOFFWAFFE, GEBLEICHT, IN 250-G-PACKUNGEN	1 PACKUNG	2,24	2,30	2,30	117,8	118,5
TOILETTENSEIFE, ETWA 80 PROZENT FETTGELT, PARFUMIERT, 100 GRAMM FRISCHGEWICHT, MARKENWARE	1 STUECK	0,57	1,36	1,36	119,0	122,6
RASIERSEIFE, ETWA 80 PROZENT FETTGELT, ETWA 50 G FRISCHGEWICHT, MARKENWARE	1 STUECK	1,00	1,36	1,36	114,3	116,0
FRISURLEISTUNGEN FUER HERREN, HAARSCHNEIDEN	1 MAL	3,02	3,25	3,26	143,7	155,5
FRISURLEISTUNGEN FUER DAMEN, DAUERWELLEN	1 MAL	18,71	19,79	19,79	116,6	122,8
WASCHEN UND LEGEN	1 MAL	4,82	5,14	5,14	122,0	130,7
NACHFAERDEN OHNE ZUSAETZLICHE LEISTUNGEN	1 MAL	-	10,25	10,25	181,8	191,1
GUMMISAUGER, FLASCHEN- ODER KAPPENSAUGER, EINHEITSGROSSE	1 STUECK	0,63	0,64	0,64*	112,9	114,2
FORMHAERMFASCHKE AUS GUMMI (2 LG, ETWA 20 MAL 30 CM)	1 STUECK	5,09	5,00	5,00*	103,7	102,7
FIEBERTHERMOMETER MIT METALLHULSE	1 STUECK	4,38	4,31	4,30	153,8	152,2
HEIZKISSEN MIT TEMPERATURREGLER, ETWA 30 MAL 40 CM, ETWA 60 WATT	1 STUECK	17,95	17,94	17,92*	92,2	92,0
MOESENSONNE MIT INFRAROT-STRALER, TISCHGERAET MIT ZEITUMR, ETWA 300 WATT	1 STUECK	95,00	91,30	91,40*	84,4	83,2
BRILLENFASSUNG FUER HERREN, 4,5 MM STARK, HALB KASCHIERT, MIT METALLEINLAGE, MARKENWARE	1 STUECK	34,10	36,10	36,10	134,3	141,3
AUGENGLAS, WEISS, SPHAERISCH, BIS + 2,0, GUTE QUALITAET	1 GLAS	7,30	7,69	7,71	118,7	124,6
Sonnenbrille fuer Herren, acetat-fassung, geschliffenes glas (ohne wirkung), gaengige ausfuehrung	1 STUECK	22,70	23,90	23,90	116,3	119,6
PERSOENLICHER BEDARF, SONSTIGES						
FERNSEHMPFAENGER, 59 CM - 110 GRAD WEITWINKELBILDROEHRE, TISCHGERAET	1 STUECK	585,00	578,00	576,00*	74,0	72,8
HEIM-RUNDfunkgeraet, super im holzgehaeuse, fuer stereo-decoder nachruestbar, 6 am-, 10 fm-kreise, 4 wellenbereiche, anschluss fuer tonabnehmer und tonbandgeraet, 1 lautsprecher, anschluss fuer aussenlautsprecher	1 STUECK	315,00	309,00	309,00*	91,1	89,7
koffer-rundfunkgeraet, voll transistoriert, 9 transistoren, 6 am-, 9 fm-kreise, 4 wellenbereiche	1 STUECK	211,00	201,00	201,00*	92,3	90,4
Musiktruhe mit rundfunkchassis, 6 am-, 10 fm-kreise, 4 wellenbereiche, ferner mit plattenwechsler fuer stereo sowie plattenraum	1 STUECK	548,00	538,00	538,00*	91,6	91,0
Phonokoffer mit verstaerker, plattenspieler (mono), 4 geschwindigkeiten	1 STUECK	161,00	155,00	155,00	83,1	82,4
TONBANDGERAET, 4-SPURIG, 9,5 CM/S, MIT LEERSPULE, OHNE ZUBEHOER	1 STUECK	294,00	289,00	289,00*	83,2	81,7
SCHALLPLATTE NP 17 CM, 45 UPM	1 STUECK	4,77	5,00	5,00*	100,9	105,2
SCHALLPLATTE LP 30 CM, 33 1/3 UPM	1 STUECK	16,12	16,77	16,76	100,1	103,4
Plattenstaender fuer rund 40 schallplatten beliebiger gresse	1 STUECK	5,81	5,93	5,92*	96,7	98,4
TONBAND, LANGSPIELBAND, 15 CM DURCHMESSER, ETWA 360 M LANG	1 STUECK	13,31	13,01	13,00*	73,0	72,4
TAGESZEITUNG, OERTLICH BEVORZUGTES BLATT (OHNE WOCHENENDAUSGABE)	1 STUECK	0,29	0,29	0,29	129,3	130,8
EINZELVERKAUF	MONATSBEZUG	5,84	5,90	5,90	125,5	126,7
TAGESZEITUNG, OERTLICH BEVORZUGTES BLATT, ABONNEMENT	1 KARTE	2,55	2,84	2,84	144,5	160,5
KINO-EINTRITTSKARTE, ZWEITBILLIGSTER PLATZ IN ABENDVORSTELLUNG	1 KARTE	5,22	5,48	5,48	140,8	147,5
THEATERKARTE (FUER SCHAUSPIEL, II. RANG MITTE, IM ABONNEMENT (PLATZMIETE)	1 KARTE	6,83	7,00	7,00	139,4	143,4
AN DER TAGESKASSE	1 KARTE	6,40	6,68	6,68	132,3	138,0
OPERNKARTE (FUER OPER UND OPERETTE), II. RANG MITTE, IM ABONNEMENT (PLATZMIETE)	1 KARTE	8,74	8,96	8,96	137,1	140,4
AN DER TAGESKASSE	1 KARTE					

ZU DEN ABSOLUTEN PREISANGABEN BITTE ERLAETERUNGEN, ABSCHNITT 3 A., BEACHTEN

III. VERBRAUCHERPREISE

WARE, LEISTUNG, GEBUEHR	EINHEIT	1967	1968	1967	1968	
		DEZ	NOV	DEZ	NOV	
		PREIS IN DM			1962 = 100	
NOCH PERSOENLICHER BEDARF, SONSTIGES						
EINTRITTSKARTE ZUM FUSSBALLSPIEL (MEISTERSCHAFTSSPIEL DES OERTL. KLASSENHOCHSTEN VEREINS) IN DER LAUFENDEN SPIELPERIODE, UNNUMERIERTER SITZPLATZ	1 KARTE	6,25	6,27	6,27	160,7	166,7
BUERO-SCHREIBMASCHINE, ELEKTRISCHE STANDARDSCHREIBMASCHINE, UEBER 15 CM HOEHE	1 STUECK	1360,00	1434,00	1436,00	99,9	105,6
REISE-SCHREIBMASCHINE, FLACHSCHREIBMASCHINE, BIS 9 CM HOEHE	1 STUECK	202,00	207,00	206,00*	93,5	97,7
ADDIERMASCHINE, ELEKTR. EIN- UND ZWEISPEZIES-RECHENMASCHINE, DRUCKEND	1 STUECK	677,00	664,00	665,00*	99,4	101,7
VERVIELFAELTIGUNGSSAPPARAT, UMDRUCKVERVIELFAELTIGER, OHNE SCHABLONE UND FARGEBUNG, VERVIELFAELTIGUNG DIREKT VOM SCHREIBMASCHINENBLATT	1 STUECK	508,00	552,00	554,00	109,6	113,7
PIANINO, SPITZENMARKE	1 STUECK	4087,00	4082,00	4090,00*	120,0	121,3
AKKORDEON, 72 BAESS, GUTES MARKENINSTRUMENT	1 STUECK	537,00	549,00	549,00	126,5	128,4
KLARINETTE AUS GRENADILLE-HOLZ MIT 17 NEUSILBERKLAPPEN, 2 FISBRILLEN, H-CIS, TRILLER-DIS, HEBER, ROLLEN	1 STUECK	318,00	335,00	335,00	128,6	133,3
BLOCKFLOETE, C-SOPRAN, BIRNBAUMHOLZ, BRAUN GEBEIZT, POLIERT	1 STUECK	12,82	13,37	13,37	112,3	116,3
ALT-SAXOPHON MIT ALLEN VERBESSERUNGEN, BIS TIEF-B GEHEND, AUTOMATISCHE OKTAV-KLAPPE, 6 ROLLEN, PERLMUTTER-FINGERPLAETTCHEN, KAUTSCHUKMUNDSTUECK, HALBRATT VERSILBERT MIT INNENGOLDBECHER	1 STUECK	769,00	797,00	797,00	126,0	129,1
ELEKTRISCHE GITARRE, 6-SAETIG, GUTE QUALITAET, GAENGIGSTE AUSFUEHRUNG	1 STUECK	358,00	364,00	364,00	104,4	106,7
SCHMELZERGAETE MIT BOGEN UND KASTEN (GARNITUR)	1 STUECK	155,00	164,00	164,00	131,8	136,2
TRUMMEL, MESSINGKESSEL, GLASIGE FELLE, LEDERUMWICKELTER KNEIBUEGEL, MIT STOECKEN UND SCHLUESSEL, ETWA 38 MAL 17 CM	1 STUECK	136,00	142,00	142,00	106,7	110,3
SCHLAUCHBOOT FUER ZWEI PERSONEN, MIT VERSTAERKTEM BODEN, SEEWASSERFEST, OHNE ZUBEHOER, MITTLERE QUALITAET	1 STUECK	200,00	193,00	193,00*	100,0	99,1
AUSSENBOORDMOTOR, ETWA 7 PS, GAENGIGE MARKENWARE	1 STUECK	1224,00	1255,00	1255,00	92,9	94,8
SCHULMAPPE, VOLLRINDELEDER, EINFACHE AUSFUEHRUNG	1 STUECK	28,00	27,90	27,90*	116,8	116,6
DRUCK-KUGELSCHREIBER, EINFACHE GAENGIGE AUSFUEHRUNG	1 STUECK	1,18	1,18	1,18	100,3	100,8
KUGELSCHREIBSTIFT MIT VERLOERENER NIMME	1 STUECK	0,49	0,44	0,44	100,0	92,4
REISSZUG FUER SCHULE, ETWA 10 TEILE, DARUNTER ZWEI HAUPTZIRKEL UND 1 STECHZIRKEL	1 GARNITUR	26,60	27,90	27,90	115,9	119,8
BRIEFLOECHER, NORMALE LOCHUNG, EINFACHE AUSFUEHRUNG	1 STUECK	2,77	3,14	3,14*	120,4	135,6
STENPEL -DRUCKSACHE-, GAENGIGE GROSSE	1 STUECK	1,71	1,82	1,82	131,8	138,8
STENPELKISSEN, GAENGIGE GROSSE	1 STUECK	2,46	2,55	2,55	104,0	107,1
RECHENSCHIEBER FUER SCHULE UND BERUF, GUTE GAENGIGE AUSFUEHRUNG, 30 CM LANG, MIT ETUI	1 STUECK	15,92	16,69	16,74	113,0	117,7
CAMPING-LIEGE AUS STAHLROHR, DREIBEINLIEGE, MIT DRAHTFEDERBESPAUNUNG UND SCHAUMGUMMI-AUFLAGE, LIEGEPLAECHE ETWA 65 X 195 CM	1 STUECK	59,30	53,30	53,10*	96,6	92,9
LUFTRATATZE, SITZ- UND LIEGEMATRATZE, UNGEHUSTERT, 3-TEILIG, UMFANGEBLASEN ETWA 70 MAL 200 CM, GUTE QUALITAET	1 STUECK	27,00	28,30	26,20*	92,6	91,3
HAUSZELT FUER 3 PERSONEN, MIT APSIS, ETWA 275 MAL 160 MAL 150 CM, MIT NORMALEM ZUBEHOER, MITTLERE QUALITAET	1 STUECK	123,00	115,00	114,00*	104,1	102,2
SKATSPIEL IN PAPPSCHACHTEL, GAENGIGE AUSFUEHRUNG	1 STUECK	2,03	2,06	2,06*	99,1	100,4
MENSCH-AERGERE-DICH-NICHT-SPIEL, FUER 4 UND 6 PERSONEN	1 STUECK	3,93	4,04	4,04*	112,3	115,7
PUPPE, UNZERBRECHLICH, SCHLAFEN MIT WIMPERN, NAMA-STIMME, MASCH- UND KAMMBAARE HAARE, BEKLEIDET, MARKENWARE	1 STUECK	25,90	25,80	25,90*	102,4	102,7
ROLLER MIT STAHLROHRRAHMEN UND BALLONREIFEN, EINFACHE AUSFUEHRUNG	1 STUECK	38,10	38,00	38,00	101,0	101,5
JUGENDFUSSBALL, VOLLRINDELEDER, GUTE QUALITAET, GR. 5	1 STUECK	31,20	23,60	23,70*	125,7	124,4
MELKENSITTECH, HARLEKIN, JUNGTYR	1 TIER	14,78	14,94	14,95*	101,5	102,4
GOLDFISCH	1 TIER	123,00	1,08	1,08*	107,0	109,1
GOLDHAMSTER	1 TIER	2,03	3,37	3,37	102,6	104,8
BRIEFUNGSCHLAEGE, WEISS, UNGEFUETTERT, DIN C 6	10 STUECK	0,26	0,26	0,27*	116,1	118,6
BRIEFBLOCK AUS WEISSEM HOLZFREIEM PAPIER, DIN A 4, 50 BLATT	1 STUECK	1,23	1,23	1,23*	104,8	105,9
SCHULHEFT, EINFACH LINIERT, DIN A 5, 32 SEITEN	1 STUECK	0,21	0,21	0,21*	105,4	105,3
SCHREIBMASCHINENPAPIER, WEISS, HOLZFREI, DIN A 4, 70 G JE QM	1000 BLATT	14,52	14,75	14,77*	102,6	104,9
SAUSPOST, DIN A 4, 70 G JE QM	1000 BLATT	10,53	10,86	10,86	104,1	107,0
KOHLEPAPIER, DIN A 4, GUTE QUALITAET	500 BLATT	48,00	50,10	50,10	117,8	122,5
FARBAND, BAUMWOLLE, 13 MM, 10 M LANG	1 STUECK	3,28	3,41	3,42*	106,9	111,1
GESCHAERTSBUCH, HOLZFREI, KONTO LINIERT, PAPPBAND, DIN A 4, 96 BL	1 STUECK	8,13	8,93	8,94*	120,3	130,0
HEBELKLEBER, DIN A 4, 8 CM BREIT, OHNE REGISTER	1 STUECK	2,33	2,45	2,44*	108,5	114,6
KLEBESTREIFEN AUF ROLLEN, DURCHSICHTIG, ETWA 12 MM MAL 10 M	1 ROLLE	0,91	0,91	0,91*	78,8	79,1
MUNDPUTTER, MARKENWARE, DOSEN IN GAENGIGER GROSSE	1 DOSE	14,39	1,09	1,09*	123,2	116,0
VOGELPUTTER FUER MELKENSITTECH, IN 250-G-PACKUNGEN	250 GRAMM	14,78	0,72	0,72	102,1	102,7
BLITZLICHTBILDER FUER FARBFILM, 5-STUECK-PACKUNGEN	1 PACKUNG	2,12	2,11	2,11	95,4	95,3
FARBKOPF-FILM FUER DIAS, 24 MAL 36 MM, 36 AUFNAHMEN, MIT ENTWICKELN UND RAHMEN	1 STUECK	17,03	17,58	17,19*	95,1	97,7
ENTWICKELN UND KOPIEREN EINES 6 MAL 9 ROLLFILMES (SCHWARZ-WEISS)	1 MAL	3,19	3,32	3,33*	119,9	123,2
ENTWICKELN EINES KLEINLODFILMES IN SCHWARZ-WEISS (24 MAL 36 MM) UND VERGROESSERUNGEN AUF 7,5 MAL 10,5 CM	1 MAL	12,21	12,39	12,39*	109,6	111,3
LEHRGANGSGEBUEHR EINER VOLKSHOCHSCHULE, PREIS EINER HOERERKARTE FUER DEN BESUCH EINES LEHRGANGS VON 10 DOPPELSTUNDEN IN ENGLISCH (GRUNDKURS ODER UNTERSTUFE)	1 KARTE	15,15	16,73	16,73	128,9	144,1
RUNDFUNKGEBUEHR	1 GEBUEHR	2,00	2,00	2,00	100,0	100,0
FERNSEHGEBUEHR	1 GEBUEHR	7,00	7,00	7,00	100,0	100,0
DAMEN-ARMBANDUHR, DOUBLE, RUND, GEMAEUSE, 17-STEINIGES, STOSSGESICHERTES WERK (KEINE AUTOMATIK), SCHLICHTE AUSFUEHRUNG MIT LEDERBAND, MITTLERE QUALITAET	1 STUECK	70,50	71,30	71,40*	104,5	105,7
HERRN-ARMBANDUHR, EDELSTAHL, RUND, GEMAEUSE, 17-STEINIGES, STOSS- UND WASSERGESCHUTZTES WERK (KEINE AUTOMATIK), MIT LEDERBAND, MITTLERE QUALITAET	1 STUECK	80,20	81,90	81,60*	104,4	106,1
REISEWECKER (ETUIWECKER, ABER KEIN LEDERETUI), ETWA 36 STUNDEN LAUFZEIT	1 STUECK	23,50	24,00	24,10*	108,5	109,1
KUECHENUHR MIT BATTERIEANTRIEB UND KURZZEITMESSER	1 STUECK	63,90	65,00	65,00	103,9	104,9
TRAURING 585/000, SCHLICHT, 5 MM BREIT	1 G GOLD	7,75	8,35	8,36	108,2	113,3
AKTENTASCHE, BUEGELMAPPE AUS GEMARTETEM VOLLRINDELEDER MIT ABSCHLIESBAREN STECKSCHLOSS, ETWA 42 MAL 32 MAL 15 CM	1 STUECK	45,00	44,70	44,80*	111,4	111,5
KOLLEKTAPE, KUNSTSTOFF, MIT ZWEI EINSCHIEBBAREN GRIFFEN UND REISSVERSCHLUSS-VORTASCHE, GAENGIGE QUALITAET	1 STUECK	15,60	15,42	15,44*	113,4	112,6
GOLDSCHNEIDTASCHE, BOXCALF, FUER HERRN, MIT HARTGELDFACH	1 STUECK	18,63	18,37	18,38*	121,1	120,9
LEDERKOFFER, VOLLRINDELEDER, MIT EINEM LEDERRIEMEN, MITTLERE QUALITAET, ETWA 65 CM LANG	1 STUECK	81,60	81,70	82,10*	113,9	114,8
SCHALENKOFFER, BESONDERS WIDERSTANDSAEHRIGES MATERIAL, PROFILRAHMEN, ETWA 65 CM LANG	1 STUECK	80,10	80,20	79,90*	103,4	104,7
VULKANFIBERKOFFER, ETWA 65 CM LANG	1 STUECK	38,30	38,50	38,60*	113,0	114,3
TABAKPFEIFE, BRAUERE-HOLZ, SANDGESTRAHLT, MIT PARASPIITZE, MITTLERE QUALITAET	1 STUECK	14,39	14,71	14,79*	111,6	113,3

ZU DEN ABSOLUTEN PREISANGABEN BITTE ERLAUTERUNGEN, ABSCHNITT 3 A., BEACHTEN

IV. Sondertabellen

A. Entwicklung der Altbaumieten in den „weißen“ Erhebungsgemeinden nach Freigabeterminen^{*)}

Veränderung der Durchschnittsmieten

Gemeindegrößenklasse (von ... bis unter ... Einwohnern)	Gemeindegruppe a		Gemeindegruppe b		Gemeindegruppe c		Gemeindegruppe d		Gemeindegruppe e	
	III. Quartal 1968	IV. Quartal 1968	III. Quartal 1968	IV. Quartal 1968	III. Quartal 1968	IV. Quartal 1968	III. Quartal 1968	IV. Quartal 1968	III. Quartal 1968	IV. Quartal 1968
	Oktober 1963 = 100		Juli 1964 = 100		Juni 1965 = 100		Juni 1966 = 100		Dezember 1967 = 100	
unter 20 000	135,4	136,0	162,9	163,8	152,0	152,0	118,2	118,2	-	-
20 000 - 50 000	141,3	142,8	143,1	143,0	126,6	126,5	122,5	122,5	-	-
50 000 - 100 000	144,7	145,9	136,2	136,4	136,4	136,4	124,2	124,2	107,6	109,7
100 000 - 500 000	167,9	168,4	140,7	141,8	144,3	145,3	122,8	124,5	112,2	118,4
500 000 und mehr	-	-	-	-	135,0	136,8	115,6	117,0	111,6	115,0
alle Gemeindegrößenklassen	139,2	139,9	152,7	153,5	142,4	143,2	119,2	120,0	111,2	115,3
Veränderung gegen Vorquartal in Prozent	+ 1,2	+ 0,5	+ 0,7	+ 0,5	+ 1,6	+ 0,6	+ 1,0	+ 0,7	+ 0,5	+ 3,7

Streuung der Mieterhöhungen

Beobachtete Wohnungen ... mit Mieterhöhung von ... % bis ... %	Gemeindegruppe a				Gemeindegruppe b				Gemeindegruppe c				Gemeindegruppe d				Gemeindegruppe e			
	III. Quartal 1968		IV. Quartal 1968		III. Quartal 1968		IV. Quartal 1968		III. Quartal 1968		IV. Quartal 1968		III. Quartal 1968		IV. Quartal 1968		III. Quartal 1968		IV. Quartal 1968	
	gegenüber Oktober 1963				gegenüber Juli 1964				gegenüber Juni 1965				gegenüber Juni 1966				gegenüber Dezember 1967			
	Anzahl		Prozent		Anzahl		Prozent		Anzahl		Prozent		Anzahl		Prozent		Anzahl		Prozent	
Beobachtete Wohnungen insgesamt	984	982	100		477	477	100		680	678	100		261	261	100		357	357	100	
davon ohne Mieterhöhung	73	71	7,2		17	16	3,4		23	21	3,1		19	17	6,5		135	119	88,3	
mit Mieterhöhung	911	911	92,8	100	460	461	96,6	100	657	657	96,9	100	242	244	93,5	100	222	238	66,7	100
und zwar von																				
0,1 bis 10 %	104	102	10,4	11,2	29	29	6,1	6,3	47	47	7,0	7,2	40	36	13,8	14,8	51	54	15,1	22,7
10,1 bis 20 %	81	77	7,9	8,4	78	79	16,6	17,1	69	60	8,8	9,1	65	63	24,1	25,8	70	66	17,7	26,5
20,1 bis 30 %	168	170	17,3	18,7	98	96	20,1	20,8	132	124	18,3	18,9	54	58	22,2	23,8	48	54	18,1	22,7
30,1 bis 40 %	125	127	12,9	13,9	72	68	14,2	14,8	124	126	18,6	19,2	25	28	10,7	11,5	27	29	8,1	12,2
40,1 bis 50 %	111	108	11,0	11,8	55	61	12,8	13,2	82	89	13,1	13,5	26	24	9,2	9,8	13	19	5,8	8,0
50,1 bis 60 %	71	68	6,9	7,5	35	33	6,9	7,2	72	74	10,9	11,3	13	14	5,4	5,7	10	12	3,4	5,0
60,1 bis 70 %	55	58	5,9	6,4	27	29	6,1	6,3	50	48	7,1	7,3	9	8	3,1	3,3	2	3	0,8	1,3
70,1 bis 80 %	70	70	7,1	7,7	14	13	2,7	2,8	25	29	4,3	4,4	3	5	1,9	2,0	1	2	0,6	0,8
80,1 % und mehr	126	131	13,4	14,4	52	53	11,1	11,5	56	60	8,8	9,1	7	8	3,1	3,3	-	2	0,4	0,8

- *) Gemeindegruppe a: 60 Erhebungsgemeinden, in denen die Altbaumieten am 1. November 1963 freigegeben wurden.
 Gemeindegruppe b: 16 Erhebungsgemeinden, in denen die Altbaumieten am 1. August bzw. 1. September 1964 (Nordrh.-Westf.) freigegeben wurden.
 Gemeindegruppe c: 17 Erhebungsgemeinden, in denen die Altbaumieten am 1. Juli 1965 freigegeben wurden.
 Gemeindegruppe d: 8 Erhebungsgemeinden, in denen die Altbaumieten am 1. Juli 1966 bzw. 1. Januar 1967 (Nordrh.-Westf.) freigegeben wurden.
 Gemeindegruppe e: 9 Erhebungsgemeinden, in denen die Altbaumieten am 1. Januar 1968 freigegeben wurden.

IV. Sondertabellen
B. Entwicklung der Wohnungsmieten bis 1961
1962 = 100

Jahr Monat	Hauptgruppe Wohnungsmiete	Altbauwohnungen			Neubau- Wohnungen sozialer Wohnungs- bau aus der Zeit nach dem 20. 6. 1948	Jahr Monat	Hauptgruppe Wohnungsmiete	Altbauwohnungen			Neubau- Wohnungen sozialer Wohnungs- bau aus der Zeit nach dem 20. 6. 1948
		zusammen	aus der Zeit					zusammen	aus der Zeit		
			vor dem 1. 4. 1924	vom 1. 4. 1924 bis zum 20. 6. 1948					vor dem 1. 4. 1924	vom 1. 4. 1924 bis zum 20. 6. 1948	
1938 D	67,0	66,8	65,4	68,7		1955 Jan.	73,7	74,1	75,0	72,9	77,9
1948 2. Hj. D	68,0	67,6	66,3	69,4	74,4	Febr.	73,7	74,1	75,0	72,9	77,9
1949 D	68,2	67,8	66,5	69,7	74,5	März	73,7	74,1	75,0	72,9	77,9
1950 D	69,0	68,7	67,6 ^a	70,4	74,6	April	73,9	74,1	75,2	73,1	78,3
1951 D	69,7	69,5	68,4	71,1	74,5	Mai	73,9	74,1	75,2	73,0	78,3
1952 D	70,9	70,8	70,2	71,8	74,9	Juni	73,9	74,1	75,2	73,0	78,3
1953 D	73,4	73,6	74,8	72,3	75,3	Juli	74,1	74,3	75,4	73,1	78,8
1954 D	73,6	73,8	74,9	72,6	77,6	Aug.	74,1	74,3	75,4	73,1	78,8
1955 D	75,8	76,2	77,0	75,2	78,5	Sept.	77,9	78,3	79,4	77,0	78,8
1956 D	80,7	81,3	81,7	81,1	79,8	Okt.	80,2	80,8	81,2	80,5	79,0
1957 D	81,7	82,1	82,5	81,7	81,4	Nov.	80,2	80,8	81,2	80,5	79,0
1958 D	83,0	83,0	83,4	82,5	83,2	Dez.	80,2	80,8	81,2	80,5	79,0
1959 D	84,8	84,3	84,7	83,9	85,7						
1960 D	90,0	90,0	90,3	89,8	90,2	1956 Jan.	80,4	81,1	81,4	80,8	79,2
1961 D	97,7	98,4	98,4	98,2	97,2	Febr.	80,4	81,1	81,4	80,8	79,2
						März	80,4	81,1	81,4	80,8	79,2
						April	80,6	81,3	81,6	81,1	79,6
						Mai	80,6	81,3	81,6	81,1	79,6
						Juni	80,6	81,3	81,6	81,1	79,6
1948 Juni	67,9	67,5	66,3	69,3	74,3	Juli	80,8	81,4	81,7	81,2	79,8
Juli	67,9	67,5	66,3	69,3	74,3	Aug.	80,8	81,4	81,7	81,2	79,8
Aug.	67,9	67,5	66,3	69,3	74,3	Sept.	80,8	81,4	81,7	81,2	79,8
Sept.	67,9	67,5	66,3	69,3	74,3	Okt.	81,0	81,6	81,9	81,3	80,6
Okt.	67,9	67,5	66,3	69,3	74,5	Nov.	81,0	81,6	81,9	81,3	80,6
Nov.	68,0	67,6	66,4	69,3	74,5	Dez.	81,0	81,6	81,9	81,3	80,6
Dez.	68,1	67,7	66,4	69,6	74,5						
1949 Jan.	68,1	67,7	66,4	69,6	74,5	1957 Jan.	81,3	81,9	82,3	81,5	80,7
Febr.	68,1	67,7	66,4	69,6	74,5	Febr.	81,3	81,9	82,3	81,5	80,7
März	68,1	67,7	66,4	69,6	74,5	März	81,3	81,9	82,3	81,5	80,7
April	68,1	67,6	66,4	69,6	74,5	April	81,5	82,0	82,4	81,6	81,0
Mai	68,2	67,8	66,4	69,7	74,5	Mai	81,5	82,0	82,4	81,6	81,0
Juni	68,2	67,8	66,4	69,7	74,5	Juni	81,5	82,0	82,4	81,6	81,0
Juli	68,2	67,8	66,4	69,7	74,5	Juli	81,8	82,1	82,5	81,7	81,5
Aug.	68,3	67,9	66,7	69,7	74,5	Aug.	81,8	82,1	82,5	81,7	81,5
Sept.	68,3	67,9	66,7	69,7	74,5	Sept.	81,8	82,1	82,5	81,7	81,5
Okt.	68,3	67,9	66,7	69,7	74,5	Okt.	82,2	82,4	82,9	82,0	82,2
Nov.	68,3	67,9	66,7	69,7	74,5	Nov.	82,2	82,4	82,9	82,0	82,2
Dez.	68,3	67,9	66,7	69,7	74,5	Dez.	82,2	82,4	82,9	82,0	82,2
1950 Jan.	68,4	68,0	66,9	69,8	74,5	1958 Jan.	82,3	82,6	83,0	82,2	82,3
Febr.	68,6	68,3	67,1	70,0	74,5	Febr.	82,3	82,6	83,0	82,2	82,3
März	68,7	68,5	67,4	70,2	74,5	März	82,3	82,6	83,0	82,2	82,3
April	68,9	68,7	67,5	70,3	74,6	April	82,8	82,9	83,3	82,4	82,8
Mai	68,9	68,7	67,5	70,3	74,6	Mai	82,8	82,9	83,3	82,4	82,8
Juni	69,0	68,8	67,5	70,5	74,6	Juni	82,8	82,9	83,3	82,4	82,8
Juli	69,2	68,8	67,8	70,5	74,6	Juli	83,1	83,0	83,5	82,5	83,3
Aug.	69,2	68,8	67,8	70,5	74,6	Aug.	83,1	83,0	83,5	82,5	83,3
Sept.	69,2	68,8	67,8	70,6	74,6	Sept.	83,1	83,0	83,5	82,5	83,3
Okt.	69,2	68,8	67,8	70,6	74,6	Okt.	83,6	83,3	83,7	82,8	84,2
Nov.	69,2	68,8	67,8	70,6	74,6	Nov.	83,6	83,3	83,7	82,8	84,2
Dez.	69,3	69,2	68,0	70,8	74,6	Dez.	83,6	83,3	83,7	82,8	84,2
1951 Jan.	69,3	69,2	68,0	70,8	74,6	1959 Jan.	84,0	83,8	84,2	83,3	84,6
Febr.	69,5	69,3	68,2	70,8	74,6	Febr.	84,0	83,8	84,2	83,3	84,6
März	69,6	69,3	68,2	71,0	74,6	März	84,0	83,8	84,2	83,3	84,6
April	69,6	69,3	68,2	71,0	74,6	April	84,5	84,1	84,5	83,7	85,2
Mai	69,6	69,3	68,2	71,1	74,5	Mai	84,5	84,1	84,5	83,7	85,2
Juni	69,7	69,5	68,4	71,1	74,5	Juni	84,5	84,1	84,5	83,7	85,2
Juli	69,7	69,5	68,4	71,1	74,5	Juli	85,1	84,4	84,8	84,0	86,1
Aug.	69,7	69,5	68,4	71,2	74,5	Aug.	85,1	84,4	84,8	84,0	86,1
Sept.	69,7	69,5	68,4	71,2	74,5	Sept.	85,1	84,4	84,8	84,0	86,1
Okt.	69,9	69,7	68,6	71,2	74,4	Okt.	85,6	84,8	85,1	84,5	86,7
Nov.	69,9	69,7	68,6	71,4	74,4	Nov.	85,6	84,8	85,1	84,5	86,7
Dez.	70,0	69,9	68,9	71,4	74,4	Dez.	85,6	84,8	85,1	84,5	86,7
1952 Jan.	70,1	70,0	68,9	71,4	74,5	1960 Jan.	85,7	85,0	85,4	84,6	86,8
Febr.	70,2	70,1	69,1	71,6	74,5	Febr.	85,7	85,0	85,4	84,6	86,8
März	70,3	70,2	69,1	71,7	74,5	März	85,7	85,0	85,4	84,6	86,8
April	70,3	70,2	69,1	71,7	74,7	April	86,2	85,5	85,9	85,2	87,4
Mai	70,4	70,3	69,3	71,7	74,7	Mai	86,2	85,5	85,9	85,2	87,4
Juni	70,4	70,3	69,3	71,9	74,7	Juni	86,2	85,5	85,9	85,2	87,4
Juli	70,5	70,3	69,3	71,9	74,9	Juli	87,0	86,1	86,4	85,7	88,3
Aug.	70,5	70,3	69,3	71,9	74,9	Aug.	90,0	90,2	90,5	90,8	92,8
Sept.	70,5	70,3	69,3	71,9	74,9	Sept.	90,0	90,4	90,4	90,4	93,6
Okt.	71,3	71,3	71,0	71,9	75,4	Okt.	90,0	90,4	90,4	90,4	93,6
Nov.	72,9	73,1	72,9	72,1	75,4	Nov.	90,0	90,4	90,4	90,4	93,6
Dez.	73,0	73,2	74,2	72,1	75,4	Dez.	90,0	90,4	90,4	90,4	93,6
1953 Jan.	73,2	73,4	74,5	72,1	75,5	1961 Jan.	96,7	97,7	97,7	97,7	95,8
Febr.	73,2	73,4	74,5	72,1	75,5	Febr.	96,7	97,7	97,7	97,7	95,8
März	73,2	73,4	74,5	72,1	75,5	März	96,7	97,7	97,7	97,7	95,8
April	73,4	73,6	74,7	72,2	75,9	April	97,6	98,3	98,4	98,2	96,8
Mai	73,4	73,6	74,7	72,2	75,9	Mai	97,6	98,3	98,4	98,2	96,8
Juni	73,4	73,6	74,7	72,2	75,9	Juni	97,6	98,3	98,4	98,2	96,8
Juli	73,5	73,7	74,9	72,3	76,6	Juli	98,2	98,6	98,7	98,4	97,9
Aug.	73,5	73,7	74,9	72,3	76,6	Aug.	98,2	98,6	98,7	98,4	97,9
Sept.	73,5	73,7	74,9	72,3	76,6	Sept.	98,2	98,6	98,7	98,4	97,9
Okt.	73,6	73,7	74,9	72,3	76,6	Okt.	98,4	98,8	98,9	98,6	98,1
Nov.	73,6	73,7	74,9	72,3	76,6	Nov.	98,4	98,8	98,9	98,6	98,1
Dez.	73,6	73,7	74,9	72,3	76,6	Dez.	98,4	98,8	98,9	98,6	98,1
1954 Jan.	73,6	73,7	74,9	72,3	76,6						
Febr.	73,6	73,7	74,9	72,3	76,6						
März	73,6	73,7	74,9	72,3	76,6						
April	73,6	73,8	74,9	72,5	77,5						
Mai	73,6	73,8	74,9	72,5	77,5						
Juni	73,6	73,8	74,9	72,5	77,5						
Juli	73,6	73,9	74,9	72,7	77,8						
Aug.	73,6	73,9	74,9	72,7	77,8						
Sept.	73,6	73,9	74,9	72,7	77,8						
Okt.	73,6	73,9	74,9	72,7	77,8						
Nov.	73,6	73,9	74,9	72,7	77,8						
Dez.	73,6	73,9	74,9	72,7	77,8						

IV. Sondertabellen
C. Entwicklung der Wohnungsmieten ab 1962
(zusätzlich auch freifinanzierter Wohnungsbau)
1962 = 100

Jahr Monat	Hauptgruppe Wohnungsmiete					Neubauwohnungen sozialer Wohnungsbau aus der Zeit nach dem 20. 6. 1948	Neubauwohnungen freifinanzierter Wohnungsbau aus der Zeit nach dem 20. 6. 1948
	insgesamt	Altbauwohnungen			Neubauwohnungen sozialer Wohnungsbau aus der Zeit nach dem 20. 6. 1948		
		zusammen	aus der Zeit				
			vor dem 1. 4. 1924	vom 1. 4. 1924 bis zum 20. 6. 1948			
1963 D	105,6	108,6	109,2	107,6	102,8	104,6	
1964 D	112,1	116,2	117,0	115,1	108,1	109,4	
1965 D	118,5	123,4	124,4	121,9	113,8	115,2	
1966 D	129,7	138,0	139,1	136,4	121,5	120,6	
1967 D	138,2	146,5	148,3	143,8	130,1	129,2	
1968 D	148,4	156,9	158,6	154,6	140,1	139,5	
1962 Jan.	99,0	99,4	99,4	99,3	98,6	98,9	
Febr.	
März	
April	99,9	99,8	99,8	99,8	99,9	99,6	
Mai	
Juni	
Juli	100,4	100,2	100,2	100,2	100,5	100,3	
Aug.	
Sept.	
Oktober	100,9	100,7	100,7	100,7	101,0	101,3	
Nov.	
Dz.	
1963 Jan.	103,5	105,5	105,9	105,0	101,5	102,9	
Febr.	104,3	107,1	107,8	106,1	.	.	
März	104,5	107,6	108,3	106,5	.	.	
April	105,3	108,0	108,6	107,1	102,6	104,3	
Mai	105,4	108,3	109,0	107,2	.	.	
Juni	105,5	108,4	109,1	107,4	.	.	
Juli	105,9	108,6	109,3	107,6	103,3	105,3	
Aug.	106,1	109,0	109,8	107,9	.	.	
Sept.	106,2	109,1	109,8	108,0	.	.	
Oktober	106,5	109,3	109,9	108,4	103,8	105,8	
Nov.	106,8	109,9	110,6	108,9	.	.	
Dz.	107,7	111,8	112,5	110,7	.	.	
1964 Jan.	109,1	118,1	114,0	111,7	105,3	108,0	
Febr.	109,5	113,9	114,8	112,5	.	.	
März	109,9	114,5	115,3	113,4	.	.	
April	111,4	115,1	115,8	114,1	107,8	108,8	
Mai	111,6	115,4	116,1	114,4	.	.	
Juni	111,6	115,5	116,2	114,6	.	.	
Juli	112,4	116,0	116,6	115,1	108,9	109,5	
Aug.	112,7	116,5	117,3	115,4	.	.	
Sept.	113,1	117,4	118,1	116,4	.	.	
Oktober	114,2	118,3	119,1	117,3	110,2	111,4	
Nov.	114,6	119,1	119,8	118,1	.	.	
Dz.	114,8	119,5	120,3	118,3	.	.	
1965 Jan.	116,2	120,4	121,2	119,3	112,1	113,6	
Febr.	116,4	120,8	121,7	119,6	.	.	
März	116,6	121,3	122,2	119,9	.	.	
April	117,6	121,9	123,0	120,4	113,4	114,3	
Mai	117,7	122,2	123,1	120,8	.	.	
Juni	117,9	122,4	123,5	120,9	.	.	
Juli	118,5	122,9	123,8	121,7	114,2	115,5	
Aug.	119,2	124,4	125,2	123,2	.	.	
Sept.	119,6	125,2	126,3	123,6	.	.	
Oktober	120,7	126,0	127,2	124,2	115,6	117,3	
Nov.	120,9	126,4	127,5	124,7	.	.	
Dz.	121,0	126,6	127,7	125,0	.	.	
1966 Jan.	125,4	132,6	133,6	131,1	118,3	118,6	
Febr.	126,3	134,4	135,5	132,9	.	.	
März	126,8	135,5	136,6	133,8	.	.	
April	128,6	136,5	137,5	135,0	120,8	119,9	
Mai	128,8	137,0	137,9	135,8	.	.	
Juni	129,2	137,7	138,8	136,1	.	.	
Juli	130,5	138,8	139,9	137,1	122,4	121,3	
Aug.	130,7	139,2	140,3	137,7	.	.	
Sept.	131,1	140,0	141,0	138,5	.	.	
Oktober	132,7	141,1	142,4	139,1	124,5	122,7	
Nov.	132,9	141,5	142,8	139,5	.	.	
Dz.	133,1	141,8	143,3	139,7	.	.	
1967 Jan.	135,5	143,4	145,1	140,9	127,7	123,9	
Febr.	135,8	144,0	145,9	141,2	.	.	
März	136,0	144,5	146,5	141,5	.	.	
April	137,4	145,4	147,3	142,6	129,6	126,4	
Mai	137,8	146,1	147,8	143,6	129,6	126,1	
Juni	138,2	146,7	148,5	144,2	129,9	128,9	
Juli	138,8	147,1	148,9	144,4	130,6	130,9	
Aug.	139,3	147,5	149,5	144,7	131,2	131,8	
Sept.	139,5	147,8	149,6	145,1	131,4	132,3	
Oktober	139,8	148,3	150,1	145,6	131,6	133,2	
Nov.	140,3	148,5	150,3	145,9	132,2	134,4	
Dz.	140,5	148,8	150,6	146,1	132,3	134,7	
1968 Jan.	142,8	151,9	153,7	149,4	133,8	136,8	
Febr.	144,0	153,2	154,9	150,7	134,9	137,3	
März	145,0	154,3	156,0	151,9	135,9	137,9	
April	146,2	155,4	157,0	153,0	137,2	138,7	
Mai	147,5	156,2	157,9	153,8	139,0	139,2	
Juni	148,1	156,6	158,1	154,4	139,7	139,5	
Juli	149,3	157,9	159,6	155,4	140,9	139,7	
Aug.	149,9	158,3	160,1	155,8	141,7	139,7	
Sept.	150,6	158,9	160,6	156,4	142,4	140,5	
Oktober	151,7	159,5	161,1	157,3	144,1	140,9	
Nov.	152,5	160,1	161,5	158,0	145,1	141,5	
Dz.	153,5	160,9	162,5	158,7	146,1	142,3	

IV. Sondertabellen
D. Verbraucherpreise für Fleisch in ausgewählten Städten
DM je kg

Ware	Jahr Monat	Hann- burg	Hann- nover	Braun- schweig	Köln	Essen	Frank- furt	Mün- chen ²⁾	Nürn- berg	Stutt- gart
Schweinefleisch										
Schinken mit Knochen	1968 D	6,13	7,03	6,13	7,37	7,03	7,57	7,06	6,70	6,86
	1967 Dezember	6,45	7,46	6,99	8,39	7,18	7,83	7,27	7,19	7,02
	1968 November	6,29	7,18	6,15	7,20	7,45	7,98	7,26	6,78	7,69
	1968 Dezember	6,36	7,17	6,17	7,33	7,63	8,00	7,36	6,83	7,88
Schnitzel	1968 D	13,11	12,47	11,23	11,00	10,71	11,22	11,39	10,58	10,95
	1967 Dezember	13,59	12,93	12,03	11,33	10,82	11,65	12,15	10,70	11,52
	1968 November	13,17	12,54	11,38	11,00	11,60	11,50	11,68	10,98	11,87
	1968 Dezember	13,17	12,56	11,38	11,35	11,56	11,65	11,79	11,10	12,10
Schulter mit Knochen	1968 D	5,30	5,87	5,71	6,43	6,00	6,80	6,54	5,99	6,73
	1967 Dezember	5,56	6,38	6,05	6,97	6,13	7,15	6,72	6,28	6,75
	1968 November	5,56	5,96	5,70	6,08	6,12	7,20	6,63	6,30	7,52
	1968 Dezember	5,64	6,00	5,57	6,74	5,57	7,19	6,76	6,30	7,65
Hacken mit Knochen	1968 D	7,01	6,95	6,50	6,94	6,76	7,36	7,13	6,77	6,87
	1967 Dezember	7,35	7,37	6,63	7,22	6,98	7,72	7,49	6,82	6,92
	1968 November	7,34	7,32	6,82	7,08	6,85	7,73	7,15	7,24	7,62
	1968 Dezember	7,41	7,38	6,79	7,33	7,04	7,85	7,19	7,26	7,87
Kotelett mit Knochen	1968 D	8,55	7,74	7,03	7,42	6,44	7,72	8,19	7,19	8,46
	1967 Dezember	8,94	8,14	6,99	7,69	6,51	8,00	8,63	7,09	8,64
	1968 November	8,84x	8,09	7,53	7,60	6,58	8,10	8,30	7,70	9,04
	1968 Dezember	8,94	8,13	7,36	7,80	6,75	8,26	8,51	7,65	9,14
Filet	1968 D	14,54	13,05	11,24	11,75	12,35	11,79	12,21	11,45	11,91
	1967 Dezember	14,78	13,35	11,87	12,12	12,35	12,10	12,37	11,70	12,22
	1968 November	14,53	13,18	11,22	11,80	13,07	12,07	12,73	11,85	12,58
	1968 Dezember	14,53	13,18	11,22	11,80	13,12	12,13	12,79	11,90	12,90
Rückenspeck frisch	1968 D	2,90	2,31	2,48	2,14	2,44	2,28	3,22	2,32	2,27
	1967 Dezember	3,10	2,51	2,72	2,40	2,64	2,45	3,60	2,60	2,74
	1968 November	2,89	2,43	2,34	1,95	2,46	2,37	2,97	2,33	2,62
	1968 Dezember	2,91	2,47	2,34	2,34	2,69	2,48	3,00	2,43	2,62
Flomen	1968 D	1,13	0,92	0,91	1,01	1,08	1,14	1,53	0,94	1,15
	1967 Dezember	1,32	1,10	1,29	1,09	1,04	1,24	1,76	1,11	1,42
	1968 November	1,15	0,85	0,83	0,90	1,19	1,15	1,40	1,00	1,24
	1968 Dezember	1,17	0,85	0,88	1,09	1,18	1,15	1,42	1,03	1,28
Bauch	1968 D	3,44	3,24	3,30	3,88	3,78	3,89	4,71	3,76	3,93
	1967 Dezember	3,78	3,67	3,84	4,13	4,03	4,15	5,02	4,24	4,13
	1968 November	3,56	3,51	3,52	3,78	4,01	4,16	4,75	4,06	4,16
	1968 Dezember	3,71	3,72	3,55	4,13	4,14	4,26	4,84	4,03	4,38
Eisbein	1968 D	3,63	4,09	3,46	3,77	3,66	4,06	4,62	3,87	4,10
	1967 Dezember	3,86	4,45	3,63	4,07	3,82	4,13	4,75	4,16	4,16
	1968 November	3,77	4,19	3,46	3,90	3,93	4,33	4,68	4,18	4,38
	1968 Dezember	3,84	4,23	3,49	3,93	3,99	4,35	4,72	4,22	4,46
Rindfleisch										
Keule ohne Knochen	1968 D	10,82	10,08	9,73	10,38	9,50	9,80	10,96	9,44	9,91
	1967 Dezember	10,80	10,14	9,78	10,37	9,35	9,68	10,96	9,42	9,89
	1968 November	10,89	10,20	9,74	10,19	9,78	10,04	11,09	9,82	10,19
	1968 Dezember	10,86	10,25	9,74	10,66	9,87	10,07	11,04	9,82	10,27
Roastbeef ohne Knochen	1968 D	15,55	13,59	12,49	13,20	11,94	13,90	14,66	12,04	14,16
	1967 Dezember	15,36	13,36	12,45	13,25	11,78	13,67	14,45	11,78	13,86
	1968 November	15,58	13,72	12,35	13,02	12,10	14,35	14,88	12,40	14,56
	1968 Dezember	15,58	13,82	12,35	13,91	12,49	14,40	14,94	12,40	14,56
Filet	1968 D	19,74	17,14	13,76	16,82	15,44	17,48	17,57	15,48	17,53
	1967 Dezember	19,33	16,54	13,80	16,68	14,90	17,03	17,03	15,60	16,50
	1968 November	19,77	17,73	13,94	16,88	15,77	18,22	18,01	15,60	18,20
	1968 Dezember	20,13	17,88	13,94	17,59	16,38	18,20	18,01	15,80	18,70
Hochrippe oder Fehlrippe und Schultergrat mit Knochen	1968 D	7,32	6,90	7,00	6,45	6,65	6,19	7,46	7,39	7,13
	1967 Dezember	7,29	6,85	7,17	6,55	6,72	6,16	7,42	7,54	6,94
	1968 November	7,34	6,97	7,10	6,22	7,13	6,31	7,64	7,59	7,31
	1968 Dezember	7,37	6,98	6,97	6,47	7,00	6,50	7,68	7,72	7,40
Querrippe und Brust mit Knochen	1968 D	6,22	6,02	5,77	5,12	4,96	6,19	7,17	5,43	6,38
	1967 Dezember	6,26	6,06	5,93	5,50	4,96	6,16	7,10	5,64	6,35
	1968 November	6,24	6,20	5,73	5,07	5,19	6,31	7,25	5,59	6,55
	1968 Dezember	6,29	6,23	5,48	5,11	5,16	6,50	7,25	5,73	6,58
Walm und Fleisch- dünnung ohne Knochen	1968 D	7,00	6,23	4,61	7,25	5,82	8,77	7,06	5,70	7,69
	1967 Dezember	7,04	6,22	4,58	7,30	6,02	8,62	7,02	6,05	7,62
	1968 November	7,04	6,24	4,68	7,30	5,53	8,96	7,09	5,93	7,83
	1968 Dezember	7,05	6,24	4,68	6,95	5,70	9,01	7,09	5,98	7,83
Hackfleisch	1968 D	5,50	7,69	6,82	6,74	5,71	6,99	6,82	6,28	7,09
	1967 Dezember	5,72	7,86	7,13	6,80	5,74	6,97	6,84	6,26	7,14
	1968 November	5,43	7,70	6,94	6,85	5,63	7,10	6,79	6,44	7,08
	1968 Dezember	5,45	7,70	6,94	6,75	5,79	7,14	6,78	6,39	7,13
Gulasch ohne Knochen	1968 D	8,67	8,78	9,17	7,73	7,16	8,56	9,02	8,58	9,15
	1967 Dezember	8,82	9,03	9,50	7,86	6,95	8,44	9,01	8,82	9,03
	1968 November	8,64	8,87	9,19	7,75	7,71	8,93	9,02	8,85	9,38
	1968 Dezember	8,65	8,92	8,88	7,94	7,37	8,94	9,06	8,85	9,54
Knochen	1968 D	1,04	0,64	0,64	0,89	0,79	0,47	0,72	0,46	0,74
	1967 Dezember	1,06	0,63	0,66	0,92	0,82	0,48	0,73	0,46	0,72
	1968 November	1,03	0,64	0,64	0,87	0,77	0,45	0,72	0,47	0,74
	1968 Dezember	1,03	0,64	0,62	0,97	0,80	0,45	0,72	0,47	0,74
Nierentalg	1968 D	0,99	1,01	0,27	0,84	0,88	0,71	0,82	0,82	0,63
	1967 Dezember	0,98	1,05	0,35	0,88	0,94	0,72	0,82	0,80	0,63
	1968 November	0,97	0,99	0,21	0,74	0,90	0,68	0,83	0,86	0,63
	1968 Dezember	0,98	0,99	0,21	0,87	0,96	0,69	0,83	0,86	0,63

1) Durchschnitt aus den Preisangaben für den ersten und dritten Freitag eines jeden Monats; die eine Hälfte der Berichtsstellen meldet zum ersten, die andere Hälfte zum dritten Freitag. - 2) Für Rindfleisch: Ochsenfleisch.

Zu den absoluten Preisangaben bitte Erläuterungen, Abschnitt 3 A., beachten

V. Langfristige Übersichten
A. Preisindex für die Lebenshaltung
4- Personen - Arbeitnehmer - Haushalte mit mittlerem Einkommen
des alleinverdienenden Haushaltsvorstandes
1. Neue Systematik
Nach Hauptgruppen
1962 = 100

Jahr Monat	Gesamt- lebens- haltung	Hauptgruppen									Persön- liche Aus- stattung; sonstige Waren und Dienst- leistungen
		Nahrungs- und Ge- nussmittel (einschl. Verzehr in Gast- stätten)	Kleidung, Schuhe	Wohnungs- miete	Elektri- zität, Gas, Brenn- stoffe	Übrige Waren und Dienst- leistungen für die Haushalts- führung	Waren und Dienstleistungen				
							für Verkehrs- zwecke, Nachrichten- übermittlung	für die Körper- und Gesundheits- pflege	für Bildungs- und Unter- haltungszwecke		
1963 D	103,0	102,9	102,2	105,6	102,7	102,0	104,6	102,9	101,4	103,3	
1964 D	105,4	105,0	104,3	112,1	104,2	103,4	105,7	105,6	103,4	106,7	
1965 D	109,0	109,0	107,1	118,5	106,1	106,2	106,8	109,2	106,3	109,7	
1966 D	112,8	112,0	110,5	129,7	107,5	108,3	111,2	115,2	109,2	113,4	
1967 D	114,4	112,0	112,1	138,2	108,5	108,3	114,3	117,6	111,6	117,8	
1968 D	116,1	111,1	112,0	148,4	115,9	108,5	117,0	125,3	115,1	122,4	
1962 Januar	98,8	98,5	99,0	99,0	100,0	98,6	99,1	98,1	100,2	98,7	
Februar	98,9	98,7	99,0	99,0	100,2	98,9	99,3	98,2	99,7	99,0	
März	99,3	99,4	99,4	99,0	100,1	99,1	99,3	98,6	100,1	99,0	
April	99,9	100,4	99,7	99,9	98,9	99,4	99,9	99,3	99,4	99,1	
Mai	100,2	101,0	99,9	99,9	98,5	99,8	100,0	99,5	99,3	99,1	
Juni	100,7	101,9	100,0	99,9	98,7	99,9	100,0	99,6	99,5	99,1	
Juli	101,0	102,3	100,0	100,4	99,3	100,3	100,2	100,0	99,8	99,2	
August	100,1	99,9	100,1	100,4	99,8	100,4	100,2	100,7	100,1	101,2	
September	99,9	99,1	100,4	100,4	100,4	100,6	100,3	101,2	100,4	101,2	
Oktober	100,1	99,1	100,6	100,9	101,1	100,9	100,4	101,4	100,4	101,4	
November	100,3	99,5	100,8	100,9	101,4	101,0	100,6	101,5	100,6	101,5	
Dezember	100,7	100,4	101,0	100,9	101,6	101,1	100,6	101,7	100,5	101,6	
1963 Januar	102,0	102,1	101,3	103,5	101,9	101,3	103,5	102,0	100,6	101,7	
Februar	103,0	104,0	101,5	104,3	102,8	102,8	105,2	102,1	100,7	101,8	
März	103,3	104,4	101,8	104,5	102,7	101,6	104,4	102,3	100,9	101,9	
April	103,4	104,2	102,0	105,3	102,1	101,7	104,6	102,4	101,0	102,0	
Mai	103,1	103,5	102,2	105,4	101,3	101,7	104,6	102,7	101,1	102,0	
Juni	103,0	103,3	102,2	105,5	101,3	101,8	104,7	102,8	101,3	102,0	
Juli	102,7	102,2	102,3	105,9	101,6	102,1	104,8	103,0	101,4	102,1	
August	102,3	101,0	102,4	106,1	101,8	102,2	104,6	103,1	101,4	102,0	
September	102,5	101,3	102,6	106,2	102,4	102,4	105,0	103,2	101,6	102,0	
Oktober	103,1	102,2	102,7	106,5	104,3	102,5	105,0	103,4	101,9	102,2	
November	103,5	102,8	102,9	106,8	104,7	102,3	105,0	103,6	102,5	102,5	
Dezember	104,0	103,6	103,0	107,7	104,9	102,4	105,1	103,8	102,8	103,4	
1964 Januar	104,6	104,6	103,3	109,1	105,1	102,6	105,2	104,1	103,0	105,5	
Februar	104,7	104,5	103,5	109,5	105,0	102,8	105,2	104,3	103,3	105,6	
März	104,9	104,7	103,7	109,7	104,8	102,9	105,3	104,5	103,3	105,7	
April	105,1	105,0	104,0	111,4	103,3	102,9	105,6	104,7	103,3	105,8	
Mai	105,2	105,0	104,1	111,6	102,9	103,1	105,6	105,2	103,2	105,7	
Juni	105,3	105,1	104,1	111,6	103,1	103,4	105,6	105,7	103,3	105,8	
Juli	105,7	105,8	104,2	112,4	103,3	103,4	105,7	105,8	103,5	105,9	
August	105,5	104,9	104,3	112,7	103,5	103,7	105,7	106,0	103,5	107,7	
September	105,5	104,7	104,6	113,1	104,0	103,8	105,9	106,2	103,2	107,8	
Oktober	105,7	104,5	104,9	114,2	104,8	104,1	105,9	106,3	103,4	108,0	
November	106,2	105,4	105,1	114,6	105,0	104,2	106,0	107,0	103,8	108,1	
Dezember	106,4	105,8	105,2	114,8	105,1	104,3	106,0	107,2	104,0	108,2	
1965 Januar	107,0	106,4	105,6	116,2	106,3	104,8	106,0	107,6	104,4	108,4	
Februar	107,1	106,2	105,9	116,4	106,4	105,1	106,1	108,0	105,1	108,5	
März	107,5	106,9	106,2	116,6	106,5	105,2	106,6	108,2	105,5	108,7	
April	107,8	107,3	106,5	117,6	106,4	105,4	106,7	108,4	105,9	108,8	
Mai	108,5	108,6	106,7	117,7	104,2	105,9	106,7	108,6	106,5	108,7	
Juni	109,5	110,6	106,8	117,9	105,0	106,5	106,7	108,8	106,5	108,9	
Juli	110,1	111,8	107,0	118,5	105,3	106,6	106,8	109,0	106,6	109,0	
August	109,6	110,1	107,1	119,2	105,7	106,6	106,8	109,2	106,5	110,9	
September	109,5	109,4	107,5	119,6	106,4	106,8	107,4	109,5	106,7	111,0	
Oktober	109,7	109,2	108,1	120,7	107,3	107,1	107,4	110,2	107,1	111,2	
November	110,3	110,2	108,5	120,9	107,6	107,2	107,4	110,9	107,1	111,3	
Dezember	110,9	111,3	108,7	121,0	107,7	107,5	107,5	111,8	107,5	111,5	
1966 Januar	111,5	111,6	109,2	125,4	107,9	107,7	107,6	112,8	107,8	111,8	
Februar	111,7	111,5	109,4	126,3	108,0	107,8	107,6	113,2	108,0	111,9	
März	112,1	111,9	109,9	126,8	108,0	108,0	109,5	113,8	108,7	112,0	
April	112,7	112,5	110,1	128,6	108,8	108,2	112,1	114,3	108,9	112,3	
Mai	113,3	113,5	110,3	128,8	108,8	108,3	112,2	114,3	109,2	112,3	
Juni	113,3	113,5	110,3	129,2	106,1	108,3	112,3	115,1	109,3	112,3	
Juli	113,3	112,8	110,4	130,5	106,5	108,4	112,3	116,1	109,5	112,4	
August	112,8	111,3	110,6	130,7	106,8	108,6	112,5	116,2	109,6	114,5	
September	112,6	110,7	111,1	131,1	107,5	108,6	112,0	116,4	109,7	114,8	
Oktober	112,8	110,6	111,4	132,7	108,6	108,7	111,9	116,6	109,8	115,1	
November	113,5	111,9	111,6	132,9	109,1	108,7	112,0	116,5	109,8	115,4	
Dezember	113,8	112,4	111,8	133,1	109,4	108,7	112,2	116,7	110,2	115,4	
1967 Januar	114,1	112,1	112,1	135,5	109,7	108,7	113,4	116,9	110,4	116,7	
Februar	114,2	112,1	112,1	135,8	109,7	108,6	113,5	116,9	111,2	116,7	
März	114,3	112,4	112,2	136,0	109,4	108,6	113,7	116,9	111,3	116,8	
April	114,8	112,8	112,2	137,4	106,0	108,5	113,7	117,0	111,5	116,8	
Mai	114,8	113,4	112,2	137,8	106,1	108,4	113,7	117,0	111,6	116,6	
Juni	115,0	113,7	112,2	138,2	106,5	108,3	113,7	117,9	111,3	116,6	
Juli	115,1	113,7	112,1	138,8	107,7	108,2	114,5	118,0	111,5	116,7	
August	114,4	111,6	112,0	139,3	108,4	108,1	114,9	118,0	111,8	119,3	
September	114,1	110,8	111,9	139,5	108,7	108,1	115,0	118,1	111,9	119,3	
Oktober	114,0	110,3	111,9	139,8	109,7	107,9	115,1	118,1	112,2	119,4	
November	114,2	110,8	111,9	140,3	110,0	107,9	115,0	118,1	112,1	119,6	
Dezember	114,2	110,7	111,9	140,5	110,4	107,8	115,1	118,3	112,4	119,6	
1968 Januar	115,7	111,8	111,9	142,8	116,4	108,2	116,3	124,0	114,3	121,5	
Februar	115,6	111,3	111,9	144,0	117,2	108,2	116,3	124,7	114,9	121,5	
März	115,7	111,2	111,9	145,0	117,0	108,2	116,6	124,7	115,0	121,5	
April	115,7	111,2	111,9	146,2	113,6	108,1	116,6	124,8	115,0	121,5	
Mai	115,8	111,1	111,8	147,5	113,1	108,1	116,6	124,8	115,4	121,5	
Juni	116,3	112,0	111,9	148,1	113,6	108,6	116,6	124,8	115,3	121,5	
Juli	116,1	111,1	111,9	149,3	115,0	108,7	116,7	125,8	115,4	122,0	
August	115,8	110,0	112,0	149,9	115,4	108,7	117,1	126,0	115,1	122,2	
September	115,7	109,5	112,0	150,6	116,2	108,7	117,8	126,0	115,2	123,9	
Oktober	116,3	110,2	112,2	151,7	117,6	108,7	117,8	126,0	115,1	124,0	
November	117,0	111,5	112,3	152,5	118,0	108,9	117,8	126,1	115,4	124,0	
Dezember	117,3	111,9	112,3	153,5	118,1	108,9	117,6	126,2	115,6	124,0	

V. Langfristige Übersichten

A. Preisindex für die Lebenshaltung

4 - Personen - Arbeitnehmer - Haushalte mit mittlerem Einkommen des alleinverdienenden Haushaltsvorstandes

2. Alte Systematik

a) Absolute Werte nach Bedarfsgruppen

1962 = 100

Jahr Monat	Gesamt- lebens- haltung	Bedarfsgruppe								
		Ernährung	Getränke und Tabakwaren	Wohnung	Heizung und Beleuchtung	Hausrat	Bekleidung	Reinigung und Körperpflege	Bildung, Unterhaltung und Erholung	Verkehr
1938 D	50,5	46,5	43,8	64,3	49,8	53,2	49,2	50,8	55,2	49,9
1945 D	58,8	51,5	79,5	67,1	51,5	70,7	65,7	64,5	63,9	50,0
1946 D	64,3	55,6	108,7	67,4	53,0	75,3	72,9	66,0	65,8	74,0
1947 D	68,7	58,9	128,9	68,0	55,5	84,5	81,3	69,7	66,8	76,2
1948 D 1. Hj.	72,5	61,3	140,2	68,0	57,6	97,0	89,4	77,5	87,8	77,6
1949 D 2. Hj.	85,1	75,5	160,0	67,2	64,5	113,8	115,4	90,7	73,0	74,8
1949 D	84,0	80,8	122,0	67,2	67,3	103,8	101,9	90,0	74,6	73,5
1950 D	78,8	75,1	117,5	67,7	64,9	89,2	90,1	81,6	73,8	72,7
1951 D	84,9	82,0	115,2	68,9	72,4	98,5	99,9	88,1	79,9	81,5
1952 D	86,7	85,7	117,0	70,2	77,8	97,8	93,1	87,0	82,0	85,0
1953 D	85,1	84,3	109,6	72,4	80,4	92,8	88,2	84,7	81,0	85,8
1954 D	85,3	85,4	101,7	72,5	84,8	91,1	87,0	84,2	79,7	86,3
1955 D	86,7	87,0	100,8	74,7	86,8	91,8	87,0	86,5	81,4	86,8
1956 D	88,9	89,6	100,6	79,5	88,5	93,7	87,8	88,1	83,5	86,0
1957 D	90,7	91,1	100,5	80,6	90,7	97,2	91,1	89,5	86,2	86,7
1958 D	92,7	93,0	100,2	82,0	94,6	97,7	93,8	91,6	88,6	93,2
1959 D	93,6	94,6	99,2	83,9	95,4	96,4	93,5	92,5	90,0	94,7
1960 D	94,9	95,2	99,1	89,1	96,3	96,3	95,2	94,0	92,4	96,1
1961 D	97,1	96,2	99,1	96,8	96,1	98,3	97,4	95,5	94,7	98,8
1962 D	100	100	100	100	100	100	100	100	100	100
1963 D	103,0	103,3	101,0	105,8	102,6	100,4	102,3	102,4	103,7	104,1
1964 D	105,4	105,8	101,6	112,4	104,1	101,1	104,3	104,2	107,4	105,1
1965 D	109,0	110,6	101,8	118,9	105,9	102,9	107,1	107,4	111,4	106,3
1966 D	112,8	113,3	105,9	129,6	107,3	104,2	110,6	112,1	115,7	110,5
1967 D	114,4	112,7	108,9	137,6	108,4	103,5	112,1	113,9	119,7	111,0
1968 D	116,1	110,8	111,1	147,4	115,6	102,6	112,8	119,9	125,3	116,6
1948 Juni	77,0	63,4	177,9	67,1	58,7	104,8	95,6	89,6	70,8	77,6
1948 Juli	80,6	69,0	177,3	67,1	60,4	106,1	101,2	88,8	71,6	78,8
1948 August	82,3	70,5	178,8	67,2	62,6	119,6	107,4	89,1	72,3	75,0
1948 September	84,0	72,2	177,3	67,2	64,9	112,9	113,5	90,3	72,7	72,6
1948 Oktober	88,1	78,9	176,6	67,2	65,7	115,7	119,9	90,7	73,0	73,4
1948 November	87,3	80,5	175,1	67,3	66,5	117,1	124,9	92,0	74,0	73,8
1948 Dezember	88,2	81,9	125,3	67,4	67,0	118,5	125,3	93,0	74,3	74,9
1949 Januar	86,7	80,1	125,2	67,5	67,3	117,7	119,6	94,4	74,7	74,7
1949 Februar	85,9	79,9	125,2	67,4	67,3	115,0	114,6	94,7	74,7	74,4
1949 März	85,2	79,6	124,7	67,3	67,2	112,9	110,7	94,1	74,5	73,8
1949 April	84,3	79,1	123,4	67,2	67,2	109,4	107,4	94,5	74,6	73,6
1949 Mai	84,4	80,7	122,6	67,2	67,3	105,3	103,3	92,9	74,4	73,5
1949 Juni	84,7	82,6	121,5	67,1	67,3	102,6	100,0	91,2	74,2	73,3
1949 Juli	83,8	81,9	120,1	67,1	67,2	100,3	97,5	90,8	73,9	73,2
1949 August	82,1	79,2	119,2	67,1	67,4	98,5	95,1	90,7	73,6	73,3
1949 September	82,5	80,5	119,6	67,1	67,3	97,3	94,0	86,4	75,4	73,3
1949 Oktober	82,8	81,4	120,8	67,1	67,2	96,1	93,6	85,8	75,3	73,2
1949 November	83,4	82,8	120,8	67,2	67,2	95,5	93,7	82,7	74,9	73,1
1949 Dezember	82,7	81,7	120,7	67,2	67,1	94,9	93,7	82,4	74,7	72,9
1950 Januar	80,3	76,9	120,3	67,2	67,4	94,1	93,1	82,4	74,6	72,7
1950 Februar	79,5	75,6	119,8	67,4	67,4	92,6	91,7	82,1	74,2	72,3
1950 März	78,9	74,9	119,3	67,5	67,3	91,3	90,7	81,8	74,0	72,1
1950 April	78,5	74,5	119,2	67,6	67,0	90,0	89,8	81,7	73,5	71,9
1950 Mai	78,3	74,5	119,0	67,6	66,9	89,1	89,1	81,5	73,6	71,9
1950 Juni	78,0	74,1	119,0	67,6	66,7	88,2	88,1	81,3	73,4	72,7
1950 Juli	77,7	73,8	118,7	67,8	66,6	87,7	87,5	80,9	73,4	72,6
1950 August	77,9	74,3	118,9	67,8	66,5	86,5	87,1	80,9	73,2	72,4
1950 September	78,6	75,8	114,3	68,0	66,7	86,6	88,6	81,3	73,4	72,8
1950 Oktober	78,6	75,2	114,1	68,0	66,8	87,2	90,4	81,5	73,7	73,4
1950 November	79,1	75,8	114,0	68,1	66,8	87,9	91,6	81,5	74,2	73,5
1950 Dezember	79,6	76,1	113,9	68,3	67,2	88,7	93,2	81,9	74,5	73,6
1951 Januar	80,5	76,5	114,0	68,4	68,9	91,3	95,8	84,6	75,4	78,4
1951 Februar	81,2	76,5	114,1	68,5	69,6	93,9	98,9	84,1	76,1	79,4
1951 März	82,5	79,1	115,7	68,7	70,1	94,5	101,1	86,5	79,0	80,1
1951 April	84,0	79,8	114,9	68,7	71,1	96,6	101,9	88,6	80,1	80,4
1951 Mai	84,5	80,5	115,3	68,8	71,7	99,3	102,0	89,0	80,6	81,0
1951 Juni	85,3	82,1	115,1	68,9	72,0	100,0	101,6	89,3	80,9	81,1
1951 Juli	85,2	81,9	115,3	68,9	72,7	100,0	101,1	89,4	80,9	81,2
1951 August	85,3	82,2	115,4	69,0	73,4	100,1	100,1	89,2	80,9	81,1
1951 September	85,7	83,2	115,7	69,1	73,7	100,3	99,3	89,1	81,0	81,1
1951 Oktober	87,6	86,6	115,9	69,2	74,1	100,7	99,1	89,2	81,2	83,8
1951 November	88,1	87,6	116,0	69,3	75,6	100,6	99,1	89,1	81,3	85,0
1951 Dezember	88,1	87,6	115,9	69,4	75,9	100,8	98,8	89,1	81,5	85,1
1952 Januar	88,3	87,9	116,1	69,5	76,3	100,8	98,1	88,9	81,7	85,2
1952 Februar	87,8	87,0	116,3	69,6	76,4	100,5	97,2	89,0	81,9	85,2
1952 März	87,4	86,3	116,3	69,7	76,5	100,2	96,2	88,4	82,0	85,2
1952 April	86,9	85,8	116,3	69,6	76,6	99,7	95,1	88,2	82,0	85,2
1952 Mai	86,2	84,7	116,3	69,8	76,7	98,7	93,8	87,9	82,1	85,0
1952 Juni	86,0	84,5	116,6	69,8	76,8	98,0	92,8	87,5	82,2	85,0
1952 Juli	85,8	84,5	117,1	69,8	77,6	97,3	91,8	86,7	82,4	84,9
1952 August	86,1	85,1	118,1	69,8	78,9	96,5	90,9	86,4	82,2	84,8
1952 September	86,2	85,4	118,0	69,8	79,2	95,9	90,5	85,4	82,2	84,7
1952 Oktober	86,2	85,3	118,0	70,6	79,5	95,5	90,2	85,3	82,0	84,7
1952 November	86,5	85,8	117,6	72,1	79,7	95,2	90,1	85,3	81,9	85,3
1952 Dezember	86,6	86,0	117,7	72,1	79,8	94,9	89,9	85,3	81,9	85,3
1953 Januar	86,4	85,6	117,6	72,3	79,9	94,6	89,6	85,4	81,9	85,3
1953 Februar	85,8	84,4	117,5	72,2	79,8	94,2	89,2	85,6	81,9	85,5
1953 März	85,8	84,5	117,5	72,2	79,9	93,7	88,7	84,9	81,8	85,6
1953 April	85,4	84,0	117,5	72,4	80,1	93,4	88,5	84,8	81,7	85,6
1953 Mai	85,3	83,8	117,5	72,5	80,2	92,9	88,3	84,7	81,7	85,6
1953 Juni	85,1	84,2	108,1	72,5	80,3	92,7	88,2	84,6	81,6	85,9
1953 Juli	85,3	84,6	108,0	72,5	80,5	92,3	88,0	84,6	81,5	85,9
1953 August	84,9	83,9	108,0	72,5	80,6	92,1	87,8	84,6	81,5	85,9
1953 September	84,2	83,6	101,0	72,5	80,7	91,9	87,6	84,1	79,4	85,9
1953 Oktober	84,3	83,8	100,9	72,5	80,9	92,0	87,5	84,2	79,4	86,0
1953 November	84,6	84,5	100,9	72,5	80,9	91,8	87,5	84,2	79,5	86,2
1953 Dezember	84,5	84,2	101,0	72,5	80,9	91,8	87,5	84,2	79,5	86,2
1954 Januar	84,5	84,2	101,0	72,5	81,0	91,7	87,4	83,9	79,6	86,2
1954 Februar	84,7	84,7	101,4	72,5	81,0	91,6	87,2	84,1	79,6	86,2
1954 März	84,9	84,9	101,6	72,5	81,0	91,6	87,2	84,2	79,6	86,2
1954 April	85,0	84,6	101,6	72,5	81,0	91,6	87,2	84,2	79,6	86,2
1954 Mai	84,9	84,4	101,7	72,5	81,0	91,6	87,2	84,2	79,6	86,2
1954 Juni	85,0	84,6	101,7	72,5	81,0	91,6	87,2	84,2	79,6	86,2
1954 Juli	85,4	85,7	102,0	72,5	81,0	91,6	87,2	84,2	79,6	86,2
1954 August	85,2	85,1	102,1	72,5	81,0	91,6	87,2	84,2	79,6	86,2
1954 September	85,3	85,4	102,0	72,5	81,0	91,6	87,2	84,2	79,6	86,2
1954 Oktober	85,3	85,4	102,0	72,5	81,0	91,6	87,2	84,2	79,6	86,2
1954 November	85,3	85,4	102,0	72,5	81,0	91,6	87,2	84,2	79,6	86,2
1954 Dezember	85,3	85,4	102,0	72,5	81,0	91,6	87,2	84,2	79,6	86,2

V. Langfristige Übersichten

A. Preisindex für die Lebenshaltung

4 - Personen - Arbeitnehmer - Haushalte mit mittlerem Einkommen
des alleinverdienenden Haushaltsvorstandes

2. Alte Systematik

a) Absolute Werte nach Bedarfsgruppen

1962 = 100

Jahr Monat	Gesamt- Lebens- haltung	Bedarfsgruppe								Bildung, Unterhaltung und Erholung	Verkehr
		Ernährung	Getränke und Tabakwaren	Wohnung	Heizung und Beleuchtung	Hausrat	Bekleidung	Reinigung und Körperpflege			
1955	Januar	86,4	87,2	101,6	72,7	86,2	91,4	86,8	85,0	80,9	86,4
	Februar	86,0	86,2	101,6	72,7	86,3	91,5	87,1	85,3	80,9	86,5
	März	86,0	86,3	100,9	72,7	86,2	91,6	87,1	85,4	80,9	86,5
	April	86,1	86,3	100,8	73,0	86,1	91,7	87,1	85,9	81,1	86,6
	Mai	85,8	85,8	100,7	73,0	86,7	91,7	87,1	86,1	81,2	86,7
	Juni	86,0	86,1	100,7	73,0	86,9	91,7	87,0	86,3	81,2	86,7
	Juli	87,1	88,2	100,6	73,1	87,1	91,7	87,0	86,8	81,3	86,8
	August	86,4	86,8	100,6	73,1	87,1	91,7	87,0	87,1	81,4	87,0
	September	86,4	86,7	100,7	76,8	87,1	91,8	87,0	87,4	81,5	87,1
	Oktober	87,5	87,4	100,7	78,9	87,2	92,0	87,0	87,4	82,1	87,1
	November	87,9	88,4	100,6	78,9	87,5	92,1	87,1	87,4	82,2	87,1
	Dezember	88,2	88,9	100,6	78,9	87,5	92,2	87,1	87,5	82,1	87,0
1956	Januar	87,8	88,2	100,6	79,2	87,5	92,4	87,5	87,5	82,2	87,0
	Februar	88,1	88,5	100,5	79,2	87,6	92,7	87,3	87,6	82,5	87,0
	März	89,1	90,7	100,5	79,2	87,6	92,9	87,4	87,7	82,5	87,0
	April	89,1	90,1	100,5	79,4	87,9	93,3	87,5	88,0	83,4	85,9
	Mai	89,0	89,9	100,5	79,4	87,9	93,5	87,6	87,7	83,5	85,5
	Juni	88,9	89,8	100,5	79,4	88,0	93,7	87,7	88,2	83,6	85,5
	Juli	89,1	89,9	100,5	79,6	88,1	93,9	87,8	88,3	83,7	85,5
	August	88,6	88,9	100,6	79,6	88,3	94,0	87,9	88,3	83,7	85,6
	September	88,8	89,2	100,7	79,6	88,6	94,1	88,1	88,3	83,8	85,6
	Oktober	89,1	89,5	100,8	79,8	89,4	94,3	88,3	88,4	84,1	85,7
	November	89,5	90,1	100,8	79,8	90,2	94,8	88,5	88,4	84,4	85,7
	Dezember	89,7	90,4	100,8	79,8	90,3	95,1	88,6	88,4	84,5	85,9
1957	Januar	89,8	90,3	100,8	80,1	90,5	95,9	89,2	88,4	84,8	86,0
	Februar	89,8	89,8	100,9	80,1	90,5	96,2	89,6	88,4	85,6	86,0
	März	89,5	88,9	100,9	80,1	90,3	96,5	90,0	88,6	85,6	86,3
	April	89,8	89,3	100,6	80,4	90,2	96,8	90,4	89,0	85,6	86,5
	Mai	90,4	90,8	100,6	80,4	89,7	97,2	90,8	89,5	86,1	86,7
	Juni	90,8	91,4	100,6	80,4	89,8	97,3	91,0	89,7	86,2	86,9
	Juli	91,6	92,1	100,6	80,7	90,0	97,5	91,2	89,7	86,3	86,9
	August	91,3	92,4	100,6	80,7	90,2	97,6	91,4	89,9	86,3	86,9
	September	91,1	91,6	100,0	80,7	90,5	97,7	91,9	90,0	86,4	87,0
	Oktober	91,4	91,8	99,9	81,2	92,1	97,8	92,5	90,2	86,6	87,0
	November	91,6	92,3	100,0	81,2	92,4	97,9	92,8	90,4	87,0	87,2
	Dezember	91,6	91,9	100,0	81,2	92,4	98,0	92,9	90,5	87,1	87,1
1958	Januar	92,3	92,4	100,1	81,4	92,2	97,5	92,5	91,0	87,9	87,3
	Februar	92,5	93,1	100,1	81,4	92,7	97,7	92,7	91,1	88,2	92,1
	März	92,5	93,1	100,1	81,4	92,7	97,7	92,8	91,2	88,3	92,3
	April	92,9	93,8	100,0	81,7	92,8	97,7	92,9	91,4	88,5	93,4
	Mai	93,5	95,2	100,2	81,7	94,0	97,8	93,9	91,6	88,7	93,7
	Juni	93,8	95,9	100,2	81,7	94,1	97,7	94,0	91,7	88,6	93,9
	Juli	93,2	94,2	100,3	82,1	94,7	97,7	93,9	91,7	88,6	94,0
	August	92,2	91,5	100,5	82,1	94,8	97,8	93,9	91,8	88,6	94,1
	September	91,7	90,3	100,5	82,1	94,3	97,7	93,8	91,7	88,7	94,2
	Oktober	92,0	90,8	100,2	82,6	94,8	97,7	93,8	91,7	88,7	94,5
	November	92,5	92,1	100,2	82,7	94,0	97,7	93,9	91,9	88,9	94,5
	Dezember	92,8	92,8	100,1	82,7	94,1	97,7	93,9	91,9	89,1	94,5
1959	Januar	92,9	92,9	100,0	83,1	94,1	97,7	93,5	92,0	89,3	94,4
	Februar	92,8	93,0	99,6	83,1	94,0	97,0	93,3	92,2	89,4	94,5
	März	92,9	93,4	99,4	83,1	95,7	96,7	93,0	92,2	89,6	94,6
	April	92,6	92,5	99,3	83,6	94,3	96,5	92,9	92,2	89,6	94,6
	Mai	92,9	93,6	99,2	83,6	94,3	96,2	92,9	92,3	89,7	94,7
	Juni	93,4	94,7	99,2	83,6	94,3	96,2	93,0	92,3	89,5	94,7
	Juli	94,0	95,8	99,1	84,2	94,6	96,2	93,1	92,7	90,2	94,7
	August	94,1	96,0	99,0	84,3	94,8	96,3	93,3	92,8	90,4	94,7
	September	93,8	95,2	99,0	84,3	94,8	96,3	93,3	92,8	90,4	94,7
	Oktober	94,1	95,3	99,0	84,7	95,2	96,7	94,2	92,8	90,6	94,8
	November	94,7	96,8	99,0	84,8	96,2	96,9	94,5	93,0	90,6	94,8
	Dezember	94,6	96,5	99,0	84,8	96,3	96,0	94,5	93,0	90,7	94,8
1960	Januar	94,6	96,1	98,9	84,9	96,4	96,1	94,6	93,0	91,7	95,3
	Februar	94,4	95,8	98,9	85,0	96,4	96,0	94,8	93,2	91,8	95,2
	März	94,4	95,6	98,9	85,0	96,2	96,1	94,9	93,2	91,9	95,2
	April	94,6	95,9	99,0	85,5	95,5	96,1	95,0	93,3	91,9	95,4
	Mai	95,3	97,6	99,0	85,6	95,4	95,8	95,0	93,4	92,2	95,5
	Juni	95,1	97,2	99,0	85,6	95,5	95,6	95,1	93,7	92,3	95,5
	Juli	95,3	97,1	99,1	86,2	96,0	95,8	95,1	94,0	92,4	95,6
	August	94,8	96,8	99,3	86,2	96,2	95,9	95,2	94,3	92,7	95,8
	September	94,7	93,0	99,3	86,2	96,8	96,6	95,4	94,5	92,8	96,0
	Oktober	94,9	93,0	99,3	86,8	97,5	96,9	95,7	94,7	93,1	96,1
	November	95,4	93,8	99,3	86,9	97,9	97,4	95,9	95,0	93,2	96,6
	Dezember	95,5	93,8	99,2	86,9	98,0	97,5	96,1	95,2	93,3	96,7
1961	Januar	96,0	94,5	99,1	86,5	98,1	98,0	96,6	95,5	93,7	96,9
	Februar	96,1	94,7	99,0	86,5	98,2	98,1	96,7	95,7	93,9	96,9
	März	96,3	95,1	98,9	86,5	98,2	98,0	96,7	95,9	94,3	97,2
	April	96,3	95,0	99,0	86,3	97,3	97,4	97,1	96,1	94,4	96,8
	Mai	96,9	96,2	99,1	86,5	97,1	97,8	97,3	96,2	95,7	96,5
	Juni	97,5	97,9	99,0	86,5	97,2	97,8	97,3	96,2	95,7	96,5
	Juli	97,7	98,0	99,0	87,1	97,4	98,0	97,4	96,6	95,8	96,5
	August	97,4	97,1	99,1	87,3	97,7	98,2	97,3	96,7	96,4	96,6
	September	97,3	96,2	99,1	87,7	98,3	98,7	97,7	96,9	96,5	96,6
	Oktober	97,4	95,9	99,1	87,9	98,0	99,1	97,9	97,1	96,9	96,9
	November	98,0	97,1	99,2	87,9	98,2	99,5	98,2	97,2	97,3	99,1
	Dezember	98,1	97,2	99,3	88,3	98,5	99,6	98,4	97,5	97,6	99,1
1962	Januar	98,8	98,3	99,4	98,8	100,0	99,9	99,0	98,4	98,3	99,2
	Februar	98,9	98,4	99,7	98,8	100,0	99,6	99,0	98,6	98,7	99,3
	März	99,3	99,3	99,7	98,8	100,0	99,8	99,4	99,0	99,4	99,4
	April	99,9	100,3	100,0	99,7	99,9	99,3	99,4	99,4	99,9	99,9
	Mai	100,2	101,2	100,0	99,7	98,5	99,6	99,9	99,7	99,5	100,0
	Juni	100,7	102,3	100,2	99,7	98,7	99,8	100,0	99,9	99,5	100,0
	Juli	101,0	102,8	100,2	100,4	99,3	100,0	100,0	100,1	99,7	100,1
	August	100,1	99,8	100,4	100,4	99,8	100,2	100,1	100,6	100,7	100,2
	September	99,9	99,9	100,2	100,4	99,8	100,4	100,9	100,9	100,9	100,3
	Oktober	100,1	98,8	100,2	101,1	101,1	100,5	100,6	101,0	101,1	100,3
	November	100,3	99,3	100,2	101,1	101,4	100,3	100,8	101,2	101,5	100,5
	Dezember	100,7	100,4	100,2	101,1	101,6	100,4	101,0	101,2	101,6	100,5

V. Langfristige Übersichten
A. Preisindex für die Lebenshaltung
4 - Personen - Arbeitnehmer - Haushalte mit mittlerem Einkommen
des alleinverdienenden Haushaltsvorstandes
2. Alte Systematik

a) Absolute Werte nach Bedarfgruppen

1962 • 100										
Jahr Monat	Gesamt- lebens- haltung	Bedarfsgruppe								
		Ernährung	Getränke Tabakwaren	Wohnung	Heizung und Beleuchtung	Hausrat	Bekleidung	Reinigung und Körperpflege	Bildung, Unterhaltung und Erholung	Verkehr
1963	Januar	102,0	102,5	100,3	103,6	101,9	100,4	101,4	101,6	103,1
	Februar	103,0	104,8	100,4	104,4	102,8	100,5	101,6	101,8	103,2
	März	103,3	105,4	100,4	104,6	102,6	100,3	101,8	102,1	103,2
	April	103,4	105,1	100,5	105,2	102,0	100,3	102,1	102,6	104,0
	Mai	103,1	104,2	100,6	105,4	101,3	100,2	102,2	102,9	104,1
	Juni	103,0	103,9	100,8	105,4	101,3	100,3	102,2	102,3	104,2
	Juli	102,7	102,5	101,0	106,2	101,5	100,3	102,3	102,4	104,3
	August	102,3	100,8	101,4	106,4	101,8	100,3	102,4	102,5	104,3
	September	102,5	101,3	101,4	106,5	102,3	100,5	102,4	102,6	104,7
	Oktober	103,1	102,3	101,6	106,9	104,2	100,6	102,6	102,8	104,7
	November	103,5	103,1	101,6	107,1	104,6	100,6	102,8	102,9	104,9
	Dezember	104,0	104,1	101,6	108,1	104,8	100,7	102,9	102,7	104,6
								103,1	102,8	105,7
1964	Januar	104,6	105,3	101,6	109,4	104,9	100,8	103,4	103,0	104,7
	Februar	104,7	105,2	101,7	109,7	104,9	101,1	103,6	103,2	104,7
	März	104,9	105,4	101,7	110,0	104,7	101,0	103,7	103,2	104,7
	April	105,1	105,7	101,7	111,5	105,2	101,0	103,7	103,4	105,0
	Mai	105,2	105,7	101,7	111,7	105,2	101,0	104,0	103,5	105,0
	Juni	105,3	105,8	101,7	112,1	105,1	101,1	104,2	104,0	105,0
	Juli	105,7	106,7	101,6	112,8	103,2	101,0	104,2	104,2	105,1
	August	105,5	105,7	101,6	113,1	103,4	101,3	104,3	104,4	105,1
	September	105,5	105,3	101,6	113,6	103,9	101,1	104,4	104,5	105,2
	Oktober	105,7	105,2	101,6	114,6	104,7	101,1	104,7	104,6	105,4
	November	106,2	106,2	101,6	115,0	104,9	101,4	105,0	104,9	105,4
	Dezember	106,4	106,8	101,5	115,1	105,0	101,5	105,2	105,3	105,4
								105,5	105,5	105,4
1965	Januar	107,0	107,4	101,5	116,5	106,1	101,9	105,7	105,9	105,4
	Februar	107,1	107,2	101,5	116,7	106,2	102,2	106,0	106,3	105,4
	März	107,5	108,1	101,6	116,9	106,2	102,3	106,3	106,4	105,5
	April	107,8	108,6	101,6	117,8	104,3	102,5	106,6	106,7	106,0
	Mai	108,5	110,2	101,6	117,9	104,1	102,9	106,8	106,9	106,1
	Juni	109,5	112,7	101,6	118,4	104,9	103,1	106,9	107,2	106,1
	Juli	110,1	114,1	101,7	119,0	105,2	103,1	107,1	107,5	106,2
	August	109,6	112,0	101,8	119,7	105,6	103,2	107,2	107,6	106,2
	September	109,5	111,0	102,0	120,2	106,3	103,3	107,6	107,8	106,9
	Oktober	109,7	110,8	102,0	121,2	107,2	103,5	108,2	108,3	107,0
	November	110,3	112,1	102,1	121,4	107,4	103,5	108,5	108,9	107,0
	Dezember	110,9	113,3	102,9	121,5	107,5	103,7	108,7	109,5	107,0
1966	Januar	111,5	113,1	104,6	125,6	107,7	103,8	109,3	110,2	113,7
	Februar	111,7	112,9	105,1	126,4	107,8	103,9	109,4	110,6	113,7
	März	112,1	113,3	105,4	126,9	107,8	104,1	109,9	111,0	114,0
	April	112,7	114,0	105,8	128,6	105,6	104,2	110,1	111,6	114,4
	Mai	113,3	115,2	105,9	128,8	105,6	104,2	110,3	111,7	115,2
	Juni	113,3	115,2	106,0	129,1	105,9	104,3	110,4	112,1	115,3
	Juli	113,3	114,3	106,2	130,4	106,3	104,3	110,5	112,6	115,5
	August	112,8	112,4	106,4	130,7	106,7	104,4	110,8	112,8	115,5
	September	112,6	111,6	106,4	131,0	107,3	104,4	111,2	113,0	115,7
	Oktober	112,8	111,5	106,4	132,5	108,4	104,4	111,5	113,1	116,8
	November	113,5	113,0	106,4	132,7	108,9	104,4	111,7	113,0	117,1
	Dezember	113,8	113,6	106,5	132,9	109,2	104,4	111,9	113,2	117,6
1967	Januar	114,1	113,3	106,5	135,1	109,5	104,2	112,1	113,4	117,9
	Februar	114,2	113,3	106,5	135,4	109,5	104,1	112,2	113,5	118,6
	März	114,3	113,0	109,4	135,6	109,2	104,0	112,2	113,5	118,7
	April	114,5	113,5	109,3	136,9	109,5	103,9	112,2	113,5	119,0
	Mai	114,8	114,3	109,3	137,2	106,0	103,8	112,3	113,6	119,0
	Juni	115,0	114,6	109,3	137,6	106,4	103,6	112,3	114,1	118,9
	Juli	115,1	114,6	109,3	138,1	107,5	103,4	112,1	114,2	119,1
	August	114,4	112,0	109,4	138,6	108,2	103,4	112,1	114,2	120,6
	September	114,1	111,0	109,4	138,8	108,5	103,2	112,0	114,2	120,8
	Oktober	114,0	110,4	109,4	139,1	109,5	103,0	112,0	114,3	121,1
	November	114,2	111,0	109,4	139,5	109,8	102,9	112,0	114,3	121,2
	Dezember	114,2	110,9	109,2	139,7	110,2	102,8	112,0	114,4	121,5
1968	Januar	115,7	111,8	110,9	141,8	116,0	102,7	112,0	118,7	124,2
	Februar	115,6	111,1	110,8	142,9	116,8	102,7	112,0	119,3	124,6
	März	115,7	111,0	110,7	143,9	116,6	102,6	112,0	119,4	124,7
	April	115,7	111,1	110,7	145,0	113,3	102,6	112,0	119,4	124,8
	Mai	115,8	111,0	110,7	146,3	112,9	102,5	112,0	119,5	125,1
	Juni	116,3	112,2	110,6	147,2	113,3	102,7	112,0	119,5	125,0
	Juli	116,1	110,8	111,2	148,4	114,6	102,7	112,0	120,3	125,3
	August	115,8	109,4	111,4	149,0	115,0	102,7	112,1	120,4	125,2
	September	115,7	108,7	111,5	149,6	115,9	102,6	112,2	120,5	125,1
	Oktober	116,3	109,6	111,4	150,7	117,2	102,6	112,3	120,5	125,1
	November	117,0	111,2	111,5	151,5	117,6	102,6	112,4	120,6	125,2
	Dezember	117,3	111,8	111,4	152,4	117,7	102,6	112,4	120,7	125,4

V. Langfristige Übersichten

A. Preisindex für die Lebenshaltung

4 - Personen - Arbeitnehmer - Haushalte mit mittlerem Einkommen
des alleinvertienenden Haushaltsvorstandes

2. Alte Systematik

b) Relative Veränderungen gegenüber dem entsprechenden
Vorjahresergebnis nach Bedarfsgruppen

Prozent

Jahr Monat	Gesamt- lebens- haltung	Bedarfsgruppe								Verkehr
		Ernährung	Getränke und Tabakwaren	Wohnung	Heizung und Beleuchtung	Hausrat	Bekleidung	Reinigung und Körperpflege	Bildung, Unterhaltung und Erholung	
1950 D	- 6,2	- 7,1	- 3,7	+ 0,7	- 0,6	-14,1	-11,6	- 9,3	- 1,1	- 1,1
1951 D	+ 7,7	+ 9,2	- 2,0	+ 1,8	+ 8,2	+10,4	+10,9	+ 8,0	+ 8,3	+12,1
1952 D	+ 2,1	+ 4,5	+ 1,6	+ 1,9	+ 7,5	- 0,7	- 6,8	- 1,2	+ 2,6	+ 4,3
1953 D	- 1,8	- 1,6	- 6,3	+ 3,1	+ 3,3	- 5,1	- 5,3	- 2,6	- 1,2	+ 0,9
1954 D	+ 0,2	+ 1,3	- 7,2	+ 0,1	+ 5,5	- 1,8	- 1,4	- 0,6	- 1,6	+ 0,6
1955 D	+ 1,6	+ 1,9	- 0,9	+ 3,0	+ 2,4	+ 0,8	-	+ 2,7	+ 2,1	+ 0,6
1956 D	+ 2,5	+ 3,0	- 0,2	+ 6,4	+ 2,0	+ 2,1	+ 0,9	+ 1,8	+ 2,6	- 0,9
1957 D	+ 2,0	+ 1,7	- 0,1	+ 1,4	+ 2,5	+ 3,7	+ 3,8	+ 1,6	+ 3,2	+ 0,8
1958 D	+ 2,2	+ 2,1	+ 0,3	+ 1,7	+ 4,3	+ 0,5	+ 3,0	+ 2,3	+ 2,8	+ 7,5
1959 D	+ 1,0	+ 1,7	- 1,0	+ 2,3	+ 0,8	- 1,3	- 0,3	+ 1,0	+ 1,6	+ 1,6
1960 D	+ 1,4	+ 0,6	- 0,1	+ 6,2	+ 1,2	- 0,1	+ 1,8	+ 1,6	+ 2,7	+ 1,5
1961 D	+ 2,3	+ 1,1	-	+ 8,6	+ 1,7	+ 2,1	+ 2,3	+ 2,7	+ 3,6	+ 2,8
1962 D	+ 3,0	+ 4,0	+ 0,9	+ 3,3	+ 1,9	+ 1,7	+ 2,7	+ 3,6	+ 4,5	+ 1,2
1963 D	+ 3,0	+ 3,3	+ 1,0	+ 5,8	+ 2,6	+ 0,4	+ 2,3	+ 2,4	+ 3,7	+ 4,1
1964 D	+ 2,3	+ 2,4	+ 0,6	+ 6,2	+ 1,5	+ 0,7	+ 2,0	+ 1,8	+ 3,6	+ 1,0
1965 D	+ 3,4	+ 4,5	+ 0,2	+ 5,8	+ 1,7	+ 1,8	+ 2,7	+ 3,1	+ 3,7	+ 1,1
1966 D	+ 3,5	+ 2,4	+ 4,0	+ 9,0	+ 1,3	+ 1,3	+ 3,3	+ 4,4	+ 3,9	+ 4,0
1967 D	+ 1,4	- 0,5	+ 2,8	+ 9,2	+ 1,0	- 0,7	+ 1,4	+ 1,6	+ 3,5	+ 3,2
1968 D	+ 1,5	- 1,7	+ 2,0	+ 7,1	+ 6,6	- 0,9	+ 1,4	+ 5,3	+ 4,7	+ 2,3
1961										
Januar	+ 1,5	- 1,7	+ 0,2	+12,5	+ 1,8	+ 2,0	+ 2,1	+ 2,7	+ 2,2	+ 3,8
Februar	+ 1,8	- 1,1	+ 0,1	+12,4	+ 1,9	+ 2,2	+ 2,0	+ 2,7	+ 2,3	+ 3,9
März	+ 2,0	- 0,5	-	+12,4	+ 2,1	+ 1,6	+ 2,2	+ 2,9	+ 2,6	+ 4,2
April	+ 1,8	- 0,9	-	+12,6	+ 1,9	+ 1,4	+ 2,2	+ 3,0	+ 2,7	+ 3,6
Mai	+ 1,7	- 1,4	+ 0,1	+12,7	+ 1,8	+ 2,1	+ 2,4	+ 3,0	+ 3,8	+ 3,1
Juni	+ 2,5	+ 0,7	-	+12,7	+ 1,8	+ 2,3	+ 2,3	+ 2,7	+ 3,7	+ 3,1
Juli	+ 2,9	+ 0,9	- 0,1	+12,6	+ 1,5	+ 2,3	+ 2,4	+ 2,8	+ 3,7	+ 3,0
August	+ 2,7	+ 3,5	- 0,2	+ 4,6	+ 1,6	+ 2,4	+ 2,2	+ 2,5	+ 4,0	+ 2,9
September	+ 2,7	+ 3,4	- 0,2	+ 4,0	+ 1,5	+ 2,2	+ 2,4	+ 2,5	+ 4,0	+ 3,0
Oktober	+ 2,6	+ 3,1	- 0,2	+ 3,3	+ 1,5	+ 2,3	+ 2,3	+ 2,5	+ 4,1	+ 3,0
November	+ 2,7	+ 3,5	- 0,1	+ 3,2	+ 1,6	+ 2,2	+ 2,4	+ 2,3	+ 4,4	+ 0,5
Dezember	+ 2,7	+ 3,6	+ 0,1	+ 3,6	+ 1,5	+ 2,2	+ 2,4	+ 2,4	+ 4,6	+ 0,4
1962										
Januar	+ 2,9	+ 4,0	+ 0,3	+ 3,5	+ 1,9	+ 1,9	+ 2,5	+ 3,0	+ 4,9	+ 0,3
Februar	+ 2,9	+ 3,9	+ 0,7	+ 3,5	+ 1,9	+ 1,5	+ 2,4	+ 3,0	+ 5,1	+ 0,4
März	+ 3,1	+ 4,4	+ 0,6	+ 3,5	+ 1,8	+ 2,3	+ 2,5	+ 3,2	+ 5,1	+ 0,2
April	+ 3,7	+ 5,8	+ 1,0	+ 3,5	+ 1,6	+ 2,0	+ 2,7	+ 3,4	+ 5,3	+ 1,1
Mai	+ 3,4	+ 5,2	+ 0,9	+ 3,3	+ 1,4	+ 1,8	+ 2,7	+ 3,6	+ 4,0	+ 1,5
Juni	+ 3,3	+ 4,5	+ 1,2	+ 3,3	+ 1,5	+ 2,0	+ 2,8	+ 3,8	+ 4,0	+ 1,5
Juli	+ 3,4	+ 4,9	+ 1,2	+ 3,4	+ 2,0	+ 2,0	+ 2,7	+ 3,6	+ 4,1	+ 1,6
August	+ 2,8	+ 2,8	+ 1,3	+ 3,2	+ 2,1	+ 2,0	+ 2,9	+ 4,0	+ 4,5	+ 1,6
September	+ 2,7	+ 2,8	+ 1,1	+ 2,8	+ 2,1	+ 1,7	+ 2,8	+ 4,1	+ 4,6	+ 1,7
Oktober	+ 2,8	+ 3,0	+ 1,1	+ 2,8	+ 2,1	+ 1,4	+ 2,8	+ 4,0	+ 4,3	+ 1,3
November	+ 2,8	+ 2,3	+ 1,0	+ 3,3	+ 1,9	+ 0,8	+ 2,6	+ 4,1	+ 4,3	+ 1,4
Dezember	+ 2,7	+ 3,3	+ 0,9	+ 2,8	+ 2,1	+ 0,8	+ 2,6	+ 3,8	+ 4,1	+ 1,4
1963										
Januar	+ 3,2	+ 4,3	+ 0,9	+ 4,9	+ 1,9	+ 0,5	+ 2,4	+ 3,3	+ 3,6	+ 3,9
Februar	+ 4,1	+ 6,5	+ 0,7	+ 5,7	+ 2,7	+ 0,9	+ 2,6	+ 3,2	+ 3,4	+ 3,9
März	+ 4,0	+ 6,1	+ 0,7	+ 5,9	+ 2,6	+ 0,5	+ 2,4	+ 2,9	+ 3,5	+ 4,6
April	+ 3,5	+ 4,6	+ 0,5	+ 5,5	+ 3,1	+ 1,0	+ 2,4	+ 2,7	+ 3,5	+ 4,2
Mai	+ 2,9	+ 3,0	+ 0,6	+ 5,7	+ 2,6	+ 0,6	+ 2,3	+ 2,6	+ 3,5	+ 4,2
Juni	+ 2,3	+ 1,6	+ 0,6	+ 5,7	+ 2,6	+ 0,5	+ 2,3	+ 2,5	+ 3,7	+ 4,3
Juli	+ 1,7	- 0,3	+ 0,8	+ 5,8	+ 2,2	+ 0,3	+ 2,4	+ 2,4	+ 3,7	+ 4,2
August	+ 2,2	+ 1,0	+ 1,0	+ 6,0	+ 2,0	+ 0,1	+ 2,3	+ 2,0	+ 4,0	+ 4,0
September	+ 2,6	+ 2,4	+ 1,2	+ 6,1	+ 1,9	+ 0,1	+ 2,2	+ 1,9	+ 3,8	+ 4,2
Oktober	+ 3,0	+ 3,5	+ 1,4	+ 5,7	+ 3,1	+ 0,1	+ 2,2	+ 1,9	+ 3,8	+ 4,2
November	+ 3,2	+ 3,8	+ 1,4	+ 5,9	+ 3,2	+ 0,3	+ 2,1	+ 1,5	+ 4,0	+ 4,1
Dezember	+ 3,3	+ 3,7	+ 1,4	+ 6,9	+ 3,1	+ 0,3	+ 2,1	+ 1,6	+ 4,0	+ 4,1
1964										
Januar	+ 2,5	+ 2,7	+ 1,3	+ 5,6	+ 2,9	+ 0,4	+ 2,0	+ 1,4	+ 4,3	+ 1,6
Februar	+ 1,7	+ 0,4	+ 1,3	+ 5,1	+ 2,0	+ 0,6	+ 2,0	+ 1,4	+ 4,3	+ 1,5
März	+ 1,5	+ 0,3	+ 1,3	+ 5,1	+ 2,0	+ 0,6	+ 1,9	+ 1,5	+ 3,9	+ 1,0
April	+ 1,6	+ 0,6	+ 1,2	+ 5,0	+ 1,2	+ 0,7	+ 1,9	+ 1,4	+ 3,8	+ 0,9
Mai	+ 2,0	+ 1,4	+ 1,1	+ 6,0	+ 1,6	+ 0,8	+ 2,0	+ 1,7	+ 3,7	+ 0,8
Juni	+ 2,2	+ 1,8	+ 0,9	+ 6,4	+ 1,8	+ 0,8	+ 1,9	+ 1,8	+ 3,6	+ 0,8
Juli	+ 2,9	+ 4,1	+ 0,6	+ 6,2	+ 1,7	+ 0,7	+ 1,9	+ 1,9	+ 3,6	+ 0,8
August	+ 3,1	+ 4,9	+ 0,2	+ 6,3	+ 1,6	+ 1,0	+ 2,0	+ 1,9	+ 3,1	+ 1,0
September	+ 2,9	+ 3,9	+ 0,2	+ 6,7	+ 1,6	+ 0,6	+ 2,0	+ 1,8	+ 3,2	+ 0,9
Oktober	+ 2,5	+ 2,8	-	+ 7,2	+ 0,5	+ 0,7	+ 2,1	+ 1,9	+ 3,1	+ 0,9
November	+ 2,6	+ 3,0	-	+ 7,4	+ 0,3	+ 0,8	+ 2,2	+ 2,5	+ 2,9	+ 0,8
Dezember	+ 2,3	+ 2,6	- 0,1	+ 6,5	+ 0,2	+ 0,8	+ 2,1	+ 2,6	+ 2,9	+ 0,8
1965										
Januar	+ 2,3	+ 2,0	- 0,1	+ 6,5	+ 1,1	+ 1,1	+ 2,2	+ 2,8	+ 2,8	+ 0,7
Februar	+ 2,3	+ 1,9	- 0,2	+ 6,4	+ 1,2	+ 1,1	+ 2,3	+ 3,0	+ 3,1	+ 0,8
März	+ 2,5	+ 2,6	- 0,1	+ 6,3	+ 1,4	+ 1,3	+ 2,5	+ 2,9	+ 3,4	+ 1,0
April	+ 2,6	+ 2,7	- 0,1	+ 5,7	+ 1,1	+ 1,5	+ 2,5	+ 3,1	+ 3,6	+ 1,0
Mai	+ 3,1	+ 4,3	- 0,1	+ 5,6	+ 1,2	+ 1,9	+ 2,5	+ 2,8	+ 4,0	+ 1,0
Juni	+ 4,0	+ 6,5	- 0,1	+ 5,6	+ 1,7	+ 2,0	+ 2,6	+ 2,9	+ 4,0	+ 1,0
Juli	+ 4,2	+ 6,9	+ 0,1	+ 5,5	+ 1,9	+ 2,1	+ 2,7	+ 3,0	+ 4,0	+ 1,0
August	+ 3,9	+ 6,0	+ 0,2	+ 5,8	+ 2,1	+ 1,9	+ 2,7	+ 3,0	+ 4,0	+ 1,0
September	+ 3,8	+ 5,4	+ 0,4	+ 5,8	+ 2,2	+ 2,2	+ 2,8	+ 3,1	+ 4,0	+ 1,4
Oktober	+ 3,8	+ 5,3	+ 0,4	+ 5,8	+ 2,4	+ 2,2	+ 3,0	+ 3,2	+ 4,2	+ 1,5
November	+ 3,9	+ 5,6	+ 0,5	+ 5,6	+ 2,4	+ 2,1	+ 3,1	+ 3,4	+ 4,1	+ 1,5
Dezember	+ 4,2	+ 6,1	+ 1,4	+ 5,6	+ 2,4	+ 2,2	+ 3,2	+ 3,8	+ 4,2	+ 1,5
1966										
Januar	+ 4,2	+ 5,3	+ 3,1	+ 7,8	+ 1,5	+ 1,9	+ 3,4	+ 4,1	+ 4,1	+ 1,6
Februar	+ 4,3	+ 5,3	+ 3,5	+ 8,3	+ 1,5	+ 1,7	+ 3,2	+ 4,0	+ 3,8	+ 1,6
März	+ 4,3	+ 4,8	+ 3,7	+ 8,6	+ 1,5	+ 1,8	+ 3,4	+ 4,3	+ 4,0	+ 2,7
April	+ 4,5	+ 5,0	+ 4,1	+ 9,2	+ 1,2	+ 1,7	+ 3,3	+ 4,6	+ 3,9	+ 5,1
Mai	+ 4,4	+ 4,5	+ 4,2	+ 9,2	+ 1,4	+ 1,3	+ 3,3	+ 4,5	+ 3,7	+ 5,1
Juni	+ 3,5	+ 2,2	+ 4,3	+ 9,0	+ 1,0	+ 1,2	+ 3,3	+ 4,6	+ 3,7	+ 5,1
Juli	+ 2,9	+ 0,2	+ 4,4	+ 9,6	+ 1,0	+ 1,2	+ 3,2	+ 4,7	+ 3,7	+ 5,0
August	+ 2,9	+ 0,4	+ 4,5	+ 9,2	+ 1,0	+ 1,2	+ 3,4	+ 4,8	+ 3,8	+ 5,2
September	+ 2,8	+ 0,5	+ 4,3	+ 9,0	+ 0,9	+ 1,1	+ 3,3	+ 4,8	+ 4,0	+ 4,1
Oktober	+ 2,8	+ 0,6	+ 4,3	+ 9,3	+ 1,1	+ 0,9	+ 3,0	+ 4,4	+ 3,8	+ 3,9
November	+ 2,9	+ 0,8	+ 4,2	+ 9,3	+ 1,4	+ 0,9	+ 2,9	+ 3,8	+ 3,7	+ 4,0
Dezember	+ 2,6	+ 0,3	+ 3,5	+ 9,4	+ 1,6	+ 0,7	+ 2,9	+ 3,4	+ 3,7	+ 4,1
1967										
Januar	+ 2,3	+ 0,2	+ 1,8	+ 7,6	+ 1,7	+ 0,4	+ 2,6	+ 2,9	+ 3,7	+ 5,7
Februar	+ 2,2	+ 0,4	+ 1,3	+ 7,1	+ 1,6	+ 0,2	+ 2,6	+ 2,6	+ 4,0	+ 5,7
März	+ 2,0	- 0,3	+ 0,8	+ 6,9	+ 1,3	- 0,1	+ 2,1	+ 2,3	+ 3,6	+ 4,2
April	+ 1,6	- 0,4	+ 3,3	+ 6,5	+ 0,3	- 0,3	+ 1,9	+ 1,7	+ 3,6	+ 1,9
Mai	+ 1,3	- 0,8	+ 3,2	+ 6,5	+ 0,4	- 0,4	+ 1,8	+ 1,7	+ 3,3	+ 1,8
Juni	+ 1,5	- 0,5	+ 3,1	+ 6,6	+ 0,5	- 0,7	+ 1,6	+ 1,8	+ 3,1	+ 1,8
Juli	+ 1,6	+ 0,3	+ 2,9	+ 5,9	+ 1,1	- 0,9	+ 1,4	+ 1,4	+ 3,1	+ 2,3
August	+ 1,4	- 0,4	+ 2,8	+ 6,0	+ 1,1	- 1,0	+ 1,2	+ 1,2	+ 3,4	+ 2,4
September	+ 1,3	- 0,5	+ 2,8	+ 6,0	+ 1,1	- 1,3	+ 1,7	+ 1,1	+ 3,4	+ 3,1
Oktober	+ 1,1	- 1,0	+ 2,8	+ 5,0	+ 1,0	- 1,3	+ 0,4	+ 1,1	+ 3,5	+ 3,2
November	+ 0,6	- 1,8	+ 2,8	+ 5,1	+ 0,8	- 1,4	+ 0,3	+ 1,1	+ 3,4	+ 3,1
Dezember	+ 0,4	- 2,4	+ 2,5	+ 5,1	+ 0,9	- 1,5	+ 0,1	+ 1,1	+ 3,3	+ 3,1
1968										
Januar	+ 1,4	- 1,3	+ 4,1	+ 5,0	+ 5,9	- 1,4	- 0,1	+ 4,7	+ 5,3	+ 2,5
Februar	+ 1,2	- 1,9	+ 4,0	+ 5,5	+ 6,7	- 1,3	- 0,2	+ 5,2	+ 5,1	+ 2,3
März	+ 1,2	- 1,8	+ 1,2	+ 6,1	+ 6,8	- 1,3	- 0,2	+ 5,2	+ 5,1	+ 2,4
April	+ 1,0	- 2,1	+ 1,3	+ 5,9	+ 7,0	- 1,3	- 0,3	+ 5,2	+ 4,9	+ 2,4
Mai	+ 0,9	- 2,9	+ 1,3	+ 6,6	+ 6,5	- 1,3	- 0,3	+ 5,2	+ 5,1	+ 2,4
Juni	+ 1,1	- 2,1	+ 1,2	+ 7,0	+ 6,5	- 0,9	- 0,3	+ 4,7	+ 5,1	+ 2,4
Juli	+ 0,9	- 3,3	+ 1,7	+ 7,5	+ 6,6	- 0,7	-</			

V. Langfristige Übersichten

A. Preisindex für die Lebenshaltung

4 - Personen - Arbeitnehmer - Haushalte mit mittlerem Einkommen
des alleinverdienenden Haushaltsvorstandes

3. Umbasierte Werte der Gesamtlebenshaltung

1958 = 100, 1950 = 100, 1938 = 100 und 1913/14 = 100.

Jahr Monat	Gesamtlebenshaltung				Jahr Monat	Gesamtlebenshaltung				Jahr Monat	Gesamtlebenshaltung			
	1958 = 100	1950 = 100	1938 = 100	1913/14 = 100		1958 = 100	1950 = 100	1938 = 100	1913/14 = 100		1958 = 100	1950 = 100	1938 = 100	1913/14 = 100
1938 D	54,8	64,1	100	125,6	1954 Jan.	91,2	107,3	167,2	210,8	1962 Jan.	106,6	125,4	195,6	245,7
1948 2.Hj. D	91,8	108,0	168,3	211,4	Febr.	91,4	107,6	167,7	210,6	Febr.	106,7	125,5	195,8	245,9
1949 D	90,7	106,7	166,3	208,9	März	91,6	107,7	168,0	211,0	März	107,1	126,0	196,6	246,9
1950 D	85,0	100	155,8	195,7	April	91,7	107,9	168,2	211,3	April	107,8	126,8	197,8	248,4
1951 D	91,6	107,8	168,0	211,0	Mai	91,6	107,7	167,9	210,9	Mai	108,1	127,2	198,4	249,2
1952 D	93,5	110,0	171,5	215,4	Juni	91,7	107,9	168,1	211,1	Juni	108,6	127,8	199,4	250,4
1953 D	91,9	108,1	168,4	211,5	Juli	92,2	108,4	169,0	212,3	Juli	109,0	128,2	200,0	251,2
1954 D	92,0	108,2	168,7	211,9	Aug.	91,9	108,2	168,6	211,8	Aug.	108,0	127,0	198,2	248,9
1955 D	93,5	110,0	171,5	215,4	Sept.	92,1	108,3	168,9	212,1	Sept.	107,8	126,8	198,2	248,9
1956 D	95,9	112,9	176,0	221,1	Oktober	92,6	108,9	169,9	213,4	Oktober	108,0	127,0	198,2	248,9
1957 D	97,9	115,2	179,5	225,5	Nov.	93,1	109,5	170,8	214,5	Nov.	108,2	127,3	198,6	249,4
1958 D	100	117,7	183,4	230,4	Dez.	93,1	109,5	170,7	214,4	Dez.	108,6	127,8	199,4	250,4
1959 D	101,0	118,8	185,2	232,6	1955 Jan.	93,2	109,7	171,1	214,9	1963 Jan.	110,0	129,4	202,0	253,7
1960 D	102,4	120,5	187,9	236,0	Febr.	92,8	109,2	170,2	213,8	Febr.	111,1	130,7	204,0	256,2
1961 D	104,7	123,2	192,3	241,5	März	92,8	109,1	170,1	213,6	März	111,4	131,1	204,6	257,0
1962 D	107,9	126,9	198,0	248,6	April	92,9	109,3	170,4	214,0	April	111,5	131,2	204,8	257,2
1963 D	111,1	130,7	204,0	256,2	Mai	92,6	109,0	169,9	213,4	Mai	111,2	130,8	204,2	256,5
1964 D	113,7	133,8	209,7	262,1	Juni	92,8	109,2	170,3	213,9	Juni	111,1	130,7	204,0	256,2
1965 D	117,5	138,3	215,8	271,0	Juli	94,0	110,6	172,4	216,5	Juli	110,8	130,3	203,4	255,5
1966 D	121,7	143,1	223,4	280,5	Aug.	93,2	109,7	171,0	214,8	Aug.	110,4	129,8	202,6	254,5
1967 D	123,4	145,2	226,5	284,5	Sept.	93,2	109,7	171,0	214,8	Sept.	110,6	130,1	203,0	255,0
1968 D	125,2	147,3	229,9	288,7	Oktober	94,4	111,0	173,1	217,4	Oktober	111,2	130,8	204,2	256,5
					Nov.	94,9	111,7	174,1	218,7	Nov.	111,7	131,3	205,0	257,5
					Dez.	95,2	112,0	174,6	219,3	Dez.	112,2	132,0	205,9	258,6
					1956 Jan.	94,8	111,6	174,0	218,5	1964 Jan.	112,8	132,7	207,1	260,1
					Febr.	95,1	111,9	174,4	219,0	Febr.	112,9	132,9	207,3	260,4
					März	96,2	113,2	176,5	221,7	März	113,2	133,1	207,7	260,9
					April	96,1	113,0	176,2	221,3	April	113,4	133,4	208,1	261,4
					Mai	96,0	112,9	176,0	221,1	Mai	113,5	133,5	208,3	261,6
					Juni	95,9	112,9	176,0	221,1	Juni	113,6	133,6	208,5	261,9
1948 Juni	83,1	97,7	152,2	191,2	Juli	96,2	113,1	176,4	221,6	Juli	114,0	134,1	209,3	262,9
Juli	87,0	102,3	159,3	200,1	Aug.	95,6	112,5	175,4	220,3	Aug.	113,8	133,9	208,9	262,4
Aug.	88,8	104,4	162,7	204,4	Sept.	95,8	112,8	175,8	220,8	Sept.	113,8	133,9	208,9	262,4
Sept.	90,6	106,6	166,1	208,6	Oktober	96,1	113,1	176,3	221,4	Oktober	114,0	134,1	209,3	262,9
Oktober	95,1	111,9	174,3	216,9	Nov.	96,6	113,6	177,1	223,1	Nov.	114,6	134,8	210,3	264,1
Nov.	94,2	110,9	172,7	216,9	Dez.	96,8	113,9	177,6	223,1	Dez.	114,8	135,0	210,7	264,6
Dez.	95,2	112,0	174,5	219,2	1957 Jan.	96,9	114,1	177,8	223,3	1965 Jan.	115,4	135,8	211,9	266,1
1949 Jan.	93,6	110,1	171,6	215,5	Febr.	96,9	114,0	177,7	223,2	Febr.	115,5	135,9	212,1	266,4
Febr.	92,9	109,1	170,0	213,5	März	96,6	113,6	177,1	222,4	März	116,0	136,4	212,9	267,4
März	91,9	108,2	168,5	211,6	April	96,9	114,0	177,6	223,1	April	116,3	136,8	213,5	268,2
April	91,0	107,1	166,8	209,5	Mai	97,6	114,8	179,0	224,8	Mai	117,0	137,7	214,9	269,9
Mai	91,1	107,1	166,9	209,6	Juni	98,0	115,3	179,7	225,7	Juni	118,1	139,0	216,8	272,3
Juni	91,4	107,5	167,5	210,4	Juli	98,8	116,3	181,2	227,6	Juli	118,8	139,7	218,0	273,8
Juli	90,4	106,4	165,8	208,2	Aug.	98,5	115,9	180,7	227,0	Aug.	118,2	139,1	217,0	272,6
Aug.	88,6	104,3	162,5	204,1	Sept.	98,3	115,7	180,5	226,5	Sept.	118,1	139,0	216,8	272,6
Sept.	89,0	104,7	163,2	205,0	Oktober	98,6	116,0	180,8	227,1	Oktober	118,3	139,2	217,2	272,8
Oktober	89,4	105,2	163,9	205,9	Nov.	98,9	116,4	181,4	227,8	Nov.	119,0	140,0	218,4	274,3
Nov.	90,0	105,9	165,0	207,2	Dez.	98,8	116,3	181,2	227,6	Dez.	119,6	140,7	219,6	275,8
Dez.	89,3	105,1	163,7	205,6	1958 Jan.	99,6	117,2	182,6	229,3	1966 Jan.	120,3	141,5	220,8	277,3
1950 Jan.	86,7	102,0	159,0	199,7	Febr.	99,8	117,5	183,1	230,0	Febr.	120,5	141,8	221,2	277,8
Febr.	85,8	100,9	157,2	197,4	März	99,8	117,5	183,1	230,0	März	120,9	142,3	222,0	278,8
März	85,1	100,1	156,1	196,1	April	100,3	118,0	183,9	231,0	April	121,6	143,0	223,2	280,3
April	84,7	99,6	155,3	195,1	Mai	100,9	118,8	185,3	232,5	Mai	122,2	143,8	224,4	281,8
Mai	84,5	99,5	155,0	194,7	Juni	101,2	119,1	185,6	233,1	Juni	122,2	143,8	224,4	281,8
Juni	84,2	99,1	154,4	193,9	Juli	100,6	118,3	184,5	231,7	Juli	122,2	143,8	224,4	281,8
Juli	83,8	98,6	153,7	193,0	Aug.	99,5	117,1	182,5	229,2	Aug.	121,7	143,1	223,4	280,6
Aug.	84,1	98,9	154,1	193,5	Sept.	99,0	116,5	181,6	228,1	Sept.	121,5	142,9	223,0	280,1
Sept.	84,8	99,8	155,5	195,3	Oktober	99,3	116,9	182,1	228,7	Oktober	121,7	143,1	223,4	280,6
Oktober	84,8	99,8	155,5	195,3	Nov.	99,8	117,5	183,1	230,0	Nov.	122,4	144,0	224,8	282,3
Nov.	85,4	100,5	156,6	196,7	Dez.	100,2	117,9	183,7	230,7	Dez.	122,8	144,4	225,3	283,0
Dez.	85,9	101,0	157,4	197,7	1959 Jan.	100,3	118,0	183,9	231,0	1967 Jan.	123,1	144,8	225,9	283,7
1951 Jan.	86,9	102,3	159,4	200,2	Febr.	100,2	117,9	183,7	230,7	Febr.	123,2	144,9	226,1	284,0
Febr.	87,6	103,1	160,7	201,8	März	100,3	118,0	183,9	231,0	März	123,3	145,1	226,3	284,2
März	89,8	105,6	164,6	206,7	April	99,9	117,5	183,2	230,1	April	123,5	145,3	226,7	284,7
April	90,6	106,6	166,2	208,7	Mai	100,3	118,0	183,9	231,0	Mai	123,8	145,7	227,3	285,5
Mai	91,2	107,3	167,1	209,9	Juni	100,8	118,6	184,8	232,1	Juni	124,1	145,9	227,7	286,0
Juni	92,1	108,3	168,8	211,0	Juli	101,4	119,3	185,9	233,5	Juli	124,2	146,1	227,9	286,2
Juli	91,9	108,1	168,5	211,0	Aug.	101,5	119,5	186,2	233,9	Aug.	124,4	146,2	228,1	286,4
Aug.	92,1	108,3	168,8	212,0	Sept.	101,2	119,1	185,6	233,1	Sept.	123,1	144,8	225,9	283,7
Sept.	92,5	108,9	169,7	213,1	Oktober	101,5	119,4	186,2	233,9	Oktober	123,0	144,7	225,7	283,5
Oktober	94,5	111,2	173,4	217,8	Nov.	102,2	120,2	187,4	235,4	Nov.	123,2	144,9	226,1	284,0
Nov.	95,1	111,9	174,4	219,0	Dez.	102,1	120,1	187,2	235,1	Dez.	123,2	144,9	226,1	284,0
Dez.	95,1	111,9	174,4	219,0	1960 Jan.	102,1	120,1	187,2	235,1	1968 Jan.	124,8	146,8	229,1	287,7
1952 Jan.	95,3	112,1	174,7	219,4	Febr.	101,9	119,9	186,9	234,7	Febr.	124,7	146,7	228,9	287,5
Febr.	94,7	111,4	173,6	218,0	März	101,9	119,9	186,9	234,7	März	124,8	1		

V. Langfristige Übersichten
B. Preisindex für die Lebenshaltung
Haushalte von Renten- und Sozialhilfeempfängern
(2 - Personen - Haushalte)
1. Neue Systematik
Nach Hauptgruppen

1962 = 100

Jahr Monat	Gesamt- lebens- haltung	Hauptgruppe								Persönliche Ausstattung; sonstige Waren und Dienst- leistungen
		Nahrungs- und Genuss- mittel (einschl. Verzehr in Gast- stätten)	Kleidung, Schuhe	Wohnungs- miete	Elektri- zität, Gas, Brenn- stoffe	Übrige Waren und Dienst- leistungen für die Haushalts- führung	Waren und Dienstleistungen			
							für Verkehrs- zwecke, Nachrichten- über- mittlung	für die Körper- und Gesund- heits- pflege	für Bildungs- und Unter- haltungs- zwecke	
1963 D	103,5	103,0	102,4	106,5	103,3	102,4	108,7	102,8	102,9	104,1
1964 D	106,4	105,1	104,4	113,3	105,6	104,5	110,3	105,7	106,8	107,4
1965 D	110,7	109,5	107,2	120,0	108,4	107,5	111,0	109,9	109,8	111,5
1966 D	115,2	112,6	110,5	132,2	110,4	110,1	120,1	117,0	115,9	116,5
1967 D	116,8	112,1	111,8	140,6	111,4	110,5	124,3	120,0	118,7	120,5
1968 D	118,5	110,4	112,0	150,9	119,1	111,7	126,7	125,1	122,4	126,2
1962										
Januar	98,6	98,3	99,0	99,1	99,9	98,4	99,6	98,5	99,2	98,0
Februar	98,8	98,5	99,0	99,1	100,1	98,7	99,6	98,6	99,4	98,3
März	99,4	99,4	99,4	99,1	100,0	99,0	99,7	98,9	100,0	98,5
April	100,0	100,6	99,7	99,8	99,7	99,4	99,8	99,1	99,5	98,6
Mai	100,3	101,1	99,9	99,8	98,2	99,7	99,9	99,4	99,5	98,6
Juni	100,9	102,2	100,0	99,8	98,5	99,9	99,9	99,4	99,6	98,6
Juli	101,5	102,8	100,0	100,3	99,2	100,3	100,0	99,9	99,8	98,8
August	100,0	99,7	100,1	100,3	99,7	100,4	100,1	108,4	99,9	101,9
September	99,7	98,9	100,5	100,3	100,6	100,6	100,2	101,2	100,2	101,9
Oktober	99,8	98,8	100,6	100,8	101,4	101,0	100,3	101,4	100,6	102,2
November	100,2	99,3	100,8	100,8	101,8	101,2	100,4	101,5	101,0	102,4
Dezember	100,8	100,5	101,0	100,8	102,0	101,3	100,4	101,6	101,3	102,5
1963										
Januar	102,5	102,4	101,4	104,1	102,2	101,6	106,0	101,9	101,5	102,7
Februar	103,9	104,6	101,6	105,1	103,2	101,8	106,1	102,1	101,7	102,9
März	104,3	105,0	101,8	105,4	103,0	101,9	108,7	102,3	102,2	102,9
April	104,2	104,7	102,1	106,1	102,5	102,1	109,0	102,4	102,2	103,1
Mai	103,7	103,7	102,3	106,2	101,6	102,1	109,0	102,6	102,5	103,1
Juni	103,6	103,4	102,3	106,3	101,7	102,2	109,0	102,7	102,6	103,1
Juli	103,1	102,2	102,5	106,7	102,1	102,6	109,1	102,9	102,6	103,2
August	102,4	100,7	102,5	107,0	102,4	102,7	109,1	103,1	102,7	105,2
September	102,7	101,1	102,7	107,0	103,1	103,0	109,4	103,1	102,8	105,3
Oktober	103,4	101,8	102,9	107,3	105,5	103,1	109,4	103,3	103,5	105,5
November	103,9	102,6	103,0	107,7	106,0	103,0	109,6	103,5	104,8	105,9
Dezember	104,7	103,6	103,1	108,9	106,3	103,1	109,7	103,6	106,0	105,9
1964										
Januar	105,6	104,7	103,5	110,3	106,5	103,3	110,0	103,9	106,2	106,1
Februar	105,7	104,7	103,7	110,8	106,4	103,6	110,1	104,1	106,4	106,3
März	105,9	104,8	103,8	111,2	106,2	103,8	110,2	104,2	106,5	106,4
April	106,1	105,0	104,2	112,6	106,4	103,8	110,3	104,5	106,7	106,6
Mai	106,0	104,9	104,3	112,7	104,0	104,1	110,3	104,9	106,7	106,4
Juni	106,2	105,0	104,4	112,8	104,3	104,5	110,4	106,2	106,7	106,5
Juli	106,8	105,9	104,4	113,5	104,6	104,5	110,3	106,2	106,8	106,6
August	106,4	105,0	104,5	113,8	104,8	104,8	110,3	106,4	106,9	108,2
September	106,4	104,6	104,7	114,4	105,6	104,9	110,4	106,6	106,7	108,4
Oktober	106,6	104,5	104,9	115,5	106,6	105,2	110,4	106,7	106,9	108,9
November	107,3	105,5	105,2	115,9	107,0	105,4	110,4	107,0	107,3	108,9
Dezember	107,8	106,2	105,3	116,2	107,1	105,5	110,4	107,2	107,7	109,1
1965										
Januar	108,5	106,8	106,8	117,5	108,5	106,0	110,4	107,6	108,0	109,4
Februar	108,5	106,6	106,0	117,7	108,7	106,2	110,6	108,8	108,2	109,6
März	109,0	107,4	106,2	118,0	108,6	106,4	110,8	109,0	108,5	109,8
April	109,2	107,8	106,6	118,9	108,4	106,7	110,9	109,1	109,1	110,0
Mai	110,0	109,1	106,8	119,0	108,4	107,0	111,0	109,3	109,4	109,8
Juni	111,3	111,3	107,0	119,2	107,0	107,6	111,0	109,6	109,7	110,1
Juli	112,1	112,5	107,1	119,9	107,5	107,8	111,1	109,8	109,8	110,3
August	111,4	110,5	107,3	120,8	107,9	107,9	111,2	110,0	109,9	113,3
September	111,2	109,8	107,7	121,3	108,8	108,2	111,2	110,3	110,2	113,4
Oktober	111,4	109,6	108,2	122,2	109,9	108,4	111,3	111,0	111,2	113,8
November	112,2	110,8	108,5	122,5	110,2	108,6	111,3	111,6	111,7	114,0
Dezember	113,0	112,1	108,7	122,7	110,4	108,8	111,4	112,6	112,2	114,3
1966										
Januar	114,0	112,4	109,3	127,5	110,7	109,4	111,7	114,0	112,4	114,7
Februar	114,1	112,2	109,4	128,7	110,8	109,5	111,7	114,5	112,6	114,9
März	114,5	112,6	109,8	129,4	110,8	109,7	114,3	115,0	113,1	115,1
April	115,2	113,2	110,0	130,9	108,1	109,8	122,0	115,9	113,4	115,4
Mai	115,8	114,2	110,2	131,3	108,4	109,9	122,3	115,9	113,7	115,5
Juni	115,9	114,2	110,3	131,7	108,8	110,0	122,3	116,5	113,8	115,4
Juli	115,8	113,5	110,4	133,0	109,3	110,1	122,4	118,3	114,1	115,6
August	115,0	111,7	110,6	133,3	109,8	110,4	122,6	118,5	114,3	115,6
September	114,8	111,0	111,0	133,8	110,4	110,4	122,6	118,8	114,4	115,1
Oktober	115,1	110,8	111,2	135,2	112,0	110,5	122,8	118,9	114,7	118,4
November	116,0	112,3	111,5	135,4	112,6	110,6	123,0	119,0	115,0	118,8
Dezember	116,5	113,0	111,7	135,7	112,9	110,6	123,3	119,2	115,6	119,0
1967										
Januar	116,7	112,7	111,9	137,8	113,2	110,7	123,9	119,3	116,0	119,3
Februar	116,8	112,7	111,8	138,1	113,2	110,7	124,1	119,3	118,0	119,3
März	116,9	112,7	111,9	138,4	113,0	110,7	124,1	119,4	118,2	119,4
April	116,9	113,0	111,9	139,7	108,7	110,7	124,1	119,5	118,7	119,3
Mai	117,4	113,8	111,9	140,2	108,7	110,7	124,1	119,5	118,7	119,1
Juni	117,6	113,9	111,9	140,7	109,2	110,5	124,1	120,3	118,7	119,1
Juli	117,7	113,9	111,8	141,2	110,2	110,4	124,2	120,4	118,7	119,3
August	116,5	111,3	111,8	141,7	110,6	110,4	124,2	120,4	118,8	121,9
September	116,1	110,5	111,7	141,9	111,3	110,4	124,4	120,5	119,1	121,9
Oktober	116,0	110,0	111,6	142,3	112,7	110,3	124,7	120,5	119,4	122,2
November	116,4	110,5	111,6	142,7	113,0	110,3	124,8	120,5	119,6	122,4
Dezember	116,4	110,4	111,6	142,9	113,3	110,3	124,9	120,6	119,9	122,4
1968										
Januar	118,1	111,4	111,8	145,5	119,6	111,1	126,2	123,5	121,6	125,4
Februar	118,0	110,8	111,8	145,7	120,3	111,2	126,3	124,2	121,9	125,3
März	118,1	110,7	111,8	147,8	120,3	111,3	126,6	124,2	122,3	125,3
April	118,0	110,6	111,8	148,9	116,1	111,3	126,7	124,3	122,4	125,3
Mai	118,1	110,5	111,9	150,1	115,9	111,2	126,7	124,3	122,5	125,3
Juni	118,8	110,6	111,9	150,6	116,5	111,9	126,8	124,3	122,5	125,2
Juli	118,5	110,4	112,0	151,8	118,1	112,0	126,8	125,7	122,5	126,0
August	118,0	109,1	112,0	152,4	118,6	112,0	126,8	126,0	122,5	126,2
September	117,9	108,5	112,1	153,0	119,5	112,1	126,8	126,0	122,5	127,5
Oktober	118,6	109,3	112,2	154,0	121,5	112,1	126,8	126,1	122,6	127,6
November	119,4	110,6	112,3	154,7	121,5	112,3	127,0	126,3	122,8	127,7
Dezember	119,9	111,3	112,3	155,6	121,7	112,3	127,0	126,3	122,9	127,6

V. Langfristige Übersichten
B. Preisindex für die Lebenshaltung
 Haushalte von Renten- und Sozialhilfeempfängern
 (2 - Personen - Haushalte)
2. Alte Systematik
Nach Bedarfsgruppen
 1962 = 100

Jahr Monat	Gesamt- lebens- haltung	Bedarfsgruppe								
		Ernährung	Getränke und Tabakwaren	Wohnung	Heizung und Beleuchtung	Hausrat	Bekleidung	Reinigung und Körperpflege	Bildung, Unterhaltung und Erholung	Verkehr
1957 D	90,1	90,8	102,1	81,1	89,5	92,8	91,0	89,4	86,7	90,6
1958 D	92,0	92,8	101,1	82,2	93,6	93,8	93,8	91,1	89,0	96,1
1959 D	93,0	94,5	99,2	83,9	94,3	93,1	93,3	92,1	90,1	97,4
1960 D	94,4	94,9	98,8	89,4	95,7	93,8	95,0	93,4	92,1	98,1
1961 D	96,8	96,1	98,9	97,4	97,6	96,9	97,4	95,4	95,6	99,1
1962 D	100	100	100	100	100	100	100	100	100	100
1963 D	103,5	103,4	100,9	106,6	103,2	101,4	102,4	102,4	104,3	108,7
1964 D	106,4	105,7	101,4	113,4	105,5	102,9	104,5	104,4	108,8	110,3
1965 D	110,7	110,9	101,8	120,1	108,1	105,2	107,3	107,9	112,9	111,0
1966 D	115,2	113,8	105,8	132,0	110,1	107,0	110,5	113,2	118,2	120,1
1967 D	116,8	112,8	107,8	140,2	111,2	106,9	111,9	115,4	123,7	124,3
1968 D	118,5	110,4	109,6	150,2	118,7	106,3	112,1	120,1	129,3	126,7
1957 Januar	89,5	90,5	102,9	80,7	89,3	91,5	89,0	88,1	85,9	89,9
1957 Februar	89,2	89,7	102,9	80,7	89,3	91,8	89,4	88,1	86,1	89,9
1957 März	88,8	88,6	102,9	80,7	89,0	92,0	89,5	88,4	86,3	90,1
1957 April	89,0	88,9	102,2	80,9	88,6	92,4	90,3	88,7	86,5	90,3
1957 Mai	89,7	90,3	102,2	80,9	88,4	92,7	90,7	89,4	86,5	90,6
1957 Juni	90,0	91,0	102,2	80,9	88,5	92,8	90,9	89,6	86,7	90,8
1957 Juli	90,9	92,8	102,2	81,3	88,8	93,0	91,1	89,6	86,8	90,8
1957 August	90,6	92,0	102,2	81,3	89,0	93,2	91,2	89,8	86,7	90,8
1957 September	90,4	91,3	101,3	81,3	89,3	93,3	91,8	89,9	86,7	90,8
1957 Oktober	90,6	91,3	101,2	81,6	91,1	93,4	92,5	90,2	87,0	90,9
1957 November	91,0	91,9	101,2	81,6	91,3	93,5	92,7	90,3	87,4	91,2
1957 Dezember	91,0	91,8	101,2	81,6	91,4	93,5	92,9	90,4	88,1	91,2
1958 Januar	91,8	93,4	101,3	81,7	92,3	93,4	93,5	90,6	88,4	91,3
1958 Februar	92,0	93,2	101,3	81,7	93,1	93,5	93,7	90,7	88,6	95,4
1958 März	91,9	93,0	101,3	81,7	93,1	93,7	93,9	90,8	88,7	95,5
1958 April	92,4	93,8	101,1	82,1	93,1	93,7	93,9	90,9	88,9	95,7
1958 Mai	92,9	95,0	101,1	82,1	92,6	93,8	93,9	91,1	89,0	96,5
1958 Juni	93,2	95,6	101,1	82,1	92,8	93,8	94,0	91,2	89,0	96,6
1958 Juli	92,6	93,9	101,1	82,3	93,4	93,8	94,0	91,3	89,0	96,8
1958 August	91,4	91,0	101,3	82,4	93,6	94,0	93,9	91,4	89,0	97,0
1958 September	90,8	89,7	101,3	82,4	94,0	94,0	93,8	91,2	89,0	97,0
1958 Oktober	91,2	90,3	100,9	82,7	94,8	94,0	93,8	91,3	89,1	97,2
1958 November	91,8	91,8	100,8	82,8	95,1	94,0	93,7	91,4	89,4	97,3
1958 Dezember	92,3	92,9	100,6	82,8	95,2	94,0	93,7	91,5	89,6	97,3
1959 Januar	92,5	93,0	100,5	83,2	95,2	94,1	93,5	91,6	89,8	97,3
1959 Februar	92,3	93,0	99,8	83,3	95,1	93,4	93,3	91,7	89,8	97,4
1959 März	92,4	93,3	99,5	83,3	94,7	93,2	93,0	91,8	90,0	97,4
1959 April	91,7	92,2	99,3	83,6	93,0	93,0	92,8	91,7	90,0	97,4
1959 Mai	92,2	93,1	99,2	83,7	93,0	92,9	92,8	91,9	89,9	97,4
1959 Juni	92,7	94,3	99,1	83,7	93,1	92,8	92,9	91,9	89,8	97,4
1959 Juli	93,4	95,7	98,9	84,1	93,4	92,8	93,0	92,3	89,9	97,4
1959 August	93,5	95,8	98,8	84,1	93,6	92,9	93,1	92,4	90,2	97,5
1959 September	93,1	94,9	98,8	84,1	94,5	93,0	93,4	92,4	90,2	97,5
1959 Oktober	93,4	95,0	98,7	84,5	95,4	93,1	93,8	92,4	90,4	97,5
1959 November	94,2	96,7	98,7	84,6	95,4	93,2	94,2	92,5	90,4	97,5
1959 Dezember	94,1	96,6	98,7	84,6	95,5	93,2	94,3	92,5	90,6	97,5
1960 Januar	94,0	96,2	98,6	84,8	95,7	93,3	94,3	92,6	91,4	97,7
1960 Februar	93,9	95,8	98,5	84,9	95,8	93,4	94,3	92,7	91,5	97,7
1960 März	93,9	95,5	98,5	84,9	95,8	93,4	94,7	92,8	91,6	97,7
1960 April	93,9	95,6	98,7	85,4	94,4	93,4	94,8	92,8	91,7	97,7
1960 Mai	94,6	97,4	98,7	85,4	94,3	93,2	94,8	92,9	91,8	97,9
1960 Juni	94,4	96,8	98,7	85,4	94,6	93,1	94,9	93,1	92,0	97,9
1960 Juli	94,7	96,9	98,8	86,0	95,0	93,3	94,9	93,4	92,0	98,0
1960 August	94,2	93,3	99,1	93,8	95,3	93,5	95,0	93,6	92,2	98,3
1960 September	94,1	92,5	99,1	94,8	95,9	94,1	95,2	93,8	92,2	98,3
1960 Oktober	94,4	92,4	99,1	95,6	96,9	94,5	95,5	94,0	92,5	98,4
1960 November	95,0	93,3	99,1	95,7	97,4	95,0	95,7	94,6	92,8	98,5
1960 Dezember	95,1	93,6	98,9	95,7	97,4	95,2	95,9	94,7	93,0	98,7
1961 Januar	95,6	94,3	98,9	96,3	97,6	95,7	96,5	95,1	93,4	98,9
1961 Februar	95,7	94,5	98,8	96,3	97,7	95,8	96,7	95,4	93,7	98,9
1961 März	96,0	94,9	98,7	96,3	97,7	95,9	96,9	95,7	93,6	99,0
1961 April	96,0	94,7	98,8	97,0	96,6	95,9	97,1	95,8	93,3	99,1
1961 Mai	96,6	96,0	98,9	97,1	96,3	96,3	97,3	96,0	93,5	99,1
1961 Juni	97,3	97,6	98,8	97,1	96,5	96,4	97,3	96,1	93,6	99,1
1961 Juli	97,6	98,0	98,8	97,7	96,7	96,6	97,4	96,6	93,6	99,1
1961 August	97,2	98,8	98,9	97,8	97,1	96,9	97,3	96,7	93,0	99,2
1961 September	96,9	95,9	98,9	98,0	97,8	97,6	97,6	96,8	96,1	99,1
1961 Oktober	96,9	95,4	98,9	98,2	98,9	98,0	97,9	97,4	96,3	99,3
1961 November	97,6	96,7	99,0	98,2	99,2	98,5	98,2	97,5	97,2	99,3
1961 Dezember	98,6	98,7	99,1	98,4	99,4	98,6	98,3	97,7	97,5	99,4
1962 Januar	98,6	98,1	99,2	99,0	99,9	99,3	99,0	98,5	98,1	99,6
1962 Februar	98,8	98,3	99,4	99,0	100,1	99,4	99,0	98,7	98,5	99,6
1962 März	99,4	99,3	99,5	99,0	100,0	99,6	99,4	99,1	99,1	99,7
1962 April	100,0	100,7	100,0	99,7	98,7	99,4	99,7	99,3	99,3	99,8
1962 Mai	100,3	101,3	100,0	99,7	98,3	99,6	99,9	99,6	99,4	99,9
1962 Juni	100,9	102,5	100,4	99,7	98,5	99,8	100,0	99,8	99,4	99,9
1962 Juli	101,5	103,2	100,4	100,4	99,2	100,0	100,0	100,2	99,6	100,0
1962 August	100,0	99,6	100,2	100,4	99,8	100,1	100,1	100,5	100,6	100,1
1962 September	99,7	98,6	100,2	100,4	100,6	100,4	100,5	100,9	99,9	100,2
1962 Oktober	99,8	98,5	100,2	101,0	101,3	100,7	100,6	101,0	101,2	100,3
1962 November	100,2	99,1	100,2	101,0	101,7	100,8	100,8	101,1	101,8	100,4
1962 Dezember	100,8	100,5	100,2	101,0	101,9	100,9	100,9	101,2	102,2	100,4
1963 Januar	102,5	102,8	100,2	104,2	102,2	101,0	101,4	101,6	102,4	106,0
1963 Februar	103,9	103,4	100,3	105,1	103,1	101,1	101,6	101,8	102,7	106,1
1963 März	104,3	105,9	100,4	105,4	102,9	101,1	101,8	101,9	103,3	108,7
1963 April	104,2	105,5	100,5	106,0	102,4	101,1	102,1	102,2	103,5	109,0
1963 Mai	103,7	104,3	100,5	106,2	101,6	101,2	102,3	102,3	103,7	109,0
1963 Juni	103,6	103,9	100,7	106,3	101,6	101,2	102,4	102,4	103,9	109,0
1963 Juli	103,1	102,5	100,9	106,8	102,0	101,3	102,5	102,6	104,0	109,1
1963 August	102,4	101,2	101,2	107,1	102,3	101,3	102,5	102,7	104,6	109,1
1963 September	102,7	101,1	101,3	107,2	103,0	101,6	102,8	102,9	104,7	109,4
1963 Oktober	103,4	101,9	101,4	107,5	103,4	102,9	103,0	103,0	105,2	109,4
1963 November	103,9	102,8	101,4	107,9	103,9	101,8	103,0	102,8	106,4	109,6
1963 Dezember	104,7	104,0	101,5	109,1	106,2	101,9	103,2	102,8	107,4	109,7

V. Langfristige Übersichten
B. Preisindex für die Lebenshaltung
Haushalte von Renten- und Sozialhilfeempfängern
(2 - Personen - Haushalte)
2. Alte Systematik
Nach Bedarfgruppen
1962 = 100

Jahr Monat	Gesamt- lebens- haltung	Bedarfsgruppe								Bildung, Unterhaltung und Erholung	Verkehr
		Ernährung	Getränke und Tabakwaren	Wohnung	Heizung y und Beleuchtung	Hausrat	Bekleidung	Reinigung und Körperpflege			
1964	Januar	105,6	105,3	101,4	110,4	106,3	102,1	103,6	103,1	107,7	110,0
	Februar	105,7	105,3	101,4	110,9	106,3	102,5	103,7	103,3	107,9	110,1
	März	105,9	105,4	101,4	111,3	106,1	102,6	103,8	103,5	108,1	110,2
	April	106,1	105,7	101,4	112,3	104,3	102,7	104,2	103,6	108,3	110,3
	Mai	106,0	105,6	101,4	112,7	103,9	102,8	104,4	104,0	108,3	110,3
	Juni	106,2	105,6	101,5	113,0	104,2	102,8	104,4	104,6	108,4	110,4
	Juli	106,8	106,8	101,4	113,7	104,5	102,8	104,5	104,7	108,5	110,3
	August	106,4	106,6	101,5	114,0	104,7	103,2	104,6	104,9	109,1	110,3
	September	106,4	105,2	101,5	114,6	105,5	103,0	104,8	105,0	109,3	110,4
	Oktober	106,6	105,0	101,4	115,6	106,5	103,3	105,1	105,2	109,5	110,4
	November	107,3	106,2	101,4	116,1	106,8	103,5	105,3	105,5	110,4	110,4
	Dezember	107,8	107,1	101,4	116,3	106,9	103,6	105,4	105,6	110,2	110,4
1965	Januar	108,5	107,8	101,4	117,6	108,3	104,1	105,9	106,0	110,6	110,4
	Februar	108,5	107,5	101,4	117,8	108,5	104,4	106,1	106,8	111,2	110,6
	März	109,0	108,4	101,4	118,1	108,4	104,6	106,4	106,9	111,2	110,8
	April	109,2	108,9	101,5	118,9	106,2	104,8	106,7	107,1	111,8	110,9
	Mai	110,0	110,5	101,5	119,1	105,9	105,1	106,9	107,4	112,0	110,9
	Juni	111,3	113,1	101,5	119,5	106,8	105,2	107,1	107,7	112,4	110,9
	Juli	112,1	114,5	101,6	120,1	107,2	105,3	107,2	108,0	112,5	111,1
	August	111,4	112,2	101,7	121,0	107,7	105,4	107,4	108,1	113,5	111,2
	September	111,2	111,2	102,2	121,5	108,6	105,6	107,8	108,4	113,9	111,2
	Oktober	111,4	110,9	102,3	122,5	109,7	105,9	108,2	109,0	114,8	111,3
	November	112,2	112,4	102,4	122,7	110,0	106,0	108,6	109,4	115,3	111,3
	Dezember	113,0	113,8	103,0	122,9	110,2	106,1	108,7	110,1	115,9	111,4
1966	Januar	114,0	113,8	104,5	127,6	110,4	106,4	109,3	111,0	116,2	111,7
	Februar	114,1	113,6	105,0	128,7	110,5	106,5	109,5	111,4	116,5	111,7
	März	114,5	113,9	105,3	129,3	110,5	106,7	109,8	111,8	117,0	114,3
	April	115,2	114,6	105,7	130,8	107,9	106,8	110,1	112,6	117,3	122,0
	Mai	115,8	115,8	105,7	131,2	108,2	107,0	110,2	112,7	117,6	122,3
	Juni	115,9	115,7	105,9	131,6	108,6	107,1	110,3	112,9	117,7	122,3
	Juli	115,8	114,9	106,0	132,8	109,1	107,1	110,5	113,9	118,0	122,4
	August	115,0	112,6	106,2	133,1	109,5	107,2	110,7	114,1	118,7	122,6
	September	114,8	111,8	106,2	133,6	110,3	107,3	111,1	114,4	119,0	122,6
	Oktober	115,1	111,6	106,3	135,0	111,7	107,3	111,3	114,5	119,5	122,8
	November	116,0	113,4	106,2	135,2	112,3	107,4	111,6	114,3	119,9	123,0
	Dezember	116,5	114,1	106,3	135,4	112,6	107,4	111,8	114,7	120,4	123,3
1967	Januar	116,7	113,8	106,3	137,5	112,9	107,3	111,9	114,9	120,9	123,9
	Februar	116,8	113,8	106,4	137,8	112,9	107,3	111,9	115,0	122,6	124,1
	März	116,9	113,5	108,3	138,1	112,7	107,2	112,0	115,0	122,9	124,1
	April	116,9	113,9	108,1	139,3	108,5	107,2	112,0	115,1	123,3	124,1
	Mai	117,4	114,7	108,1	139,8	108,6	107,1	112,0	115,1	123,3	124,1
	Juni	117,6	115,0	108,1	140,2	109,0	106,9	112,0	115,6	123,3	124,1
	Juli	117,7	114,9	108,1	140,7	110,0	106,8	111,9	115,6	123,4	124,2
	August	116,5	111,9	108,1	141,1	110,4	106,8	111,8	115,7	124,3	124,2
	September	116,1	110,8	108,2	141,4	111,1	106,7	111,7	115,7	124,6	124,4
	Oktober	116,0	110,2	108,2	141,7	112,4	106,5	111,7	115,7	125,0	124,7
	November	116,4	110,8	108,2	142,1	112,7	106,5	111,7	115,8	125,3	124,8
	Dezember	116,4	110,8	107,9	142,3	113,0	106,4	111,7	115,8	125,5	124,9
1968	Januar	118,1	111,6	109,5	144,8	119,1	106,3	111,9	118,7	128,3	126,2
	Februar	118,0	111,0	109,3	145,9	119,8	106,3	111,9	119,2	128,5	126,3
	März	118,1	110,8	109,3	147,0	119,8	106,3	111,9	119,4	128,8	126,5
	April	118,0	110,8	109,2	148,1	115,8	106,2	111,9	119,4	128,9	126,7
	Mai	118,1	110,7	109,1	149,2	115,5	106,1	111,9	119,5	129,0	126,8
	Juni	118,8	111,9	109,1	150,0	116,1	106,4	112,0	119,5	129,0	126,8
	Juli	118,5	110,4	109,8	151,2	117,7	106,2	112,1	120,5	129,4	126,8
	August	118,0	108,7	109,9	151,7	118,2	106,2	112,1	120,7	129,5	126,8
	September	117,9	108,1	110,0	152,3	119,0	106,2	112,2	120,8	129,9	126,8
	Oktober	118,6	109,0	110,0	153,3	120,6	106,2	112,3	120,9	130,0	126,8
	November	119,4	110,6	110,0	154,0	121,0	106,3	112,4	121,0	130,2	126,8
	Dezember	119,9	111,4	109,9	154,9	121,2	106,3	112,4	121,1	130,2	127,0

V. Langfristige Übersichten
C. Preisindex für die Lebenshaltung
Einfache Lebenshaltung eines Kindes
1. Neue Systematik
Nach Hauptgruppen
1962 = 100

Jahr Monat	Gesamt- lebens- haltung	Hauptgruppen						Waren und Dienstleistungen		
		Nahrungs- mittel	Kleidung, Schuhe	Wohnungs- miete	Elektri- zität, Gas, Brenn- stoffe	Übrige Waren und Dienst- leistungen für die Haushalts- führung	für Verkehrs- zwecke, Nachrichten- über- mittlung	für die Körper- und Gesund- heits- pflege	für Bildungs- und Unter- haltungszwecke	
1963 D	102,8	102,1	102,6	105,6	102,9	101,2	108,5	102,8	105,3	
1964 D	105,3	103,8	104,5	112,0	104,7	101,5	115,0	106,2	111,1	
1965 D	109,7	108,3	106,7	118,5	107,1	103,8	119,6	110,4	118,5	
1966 D	113,5	110,8	109,9	129,5	109,1	105,6	130,8	116,2	125,1	
1967 D	114,2	108,8	111,5	138,0	110,3	106,0	141,8	118,6	131,3	
1968 D	115,6	107,2	111,6	148,2	119,3	106,7	153,6	126,7	137,5	
1962 Januar	99,2	99,4	99,1	99,0	99,9	99,2	97,3	98,2	98,5	
Februar	100,3	101,4	99,1	99,0	100,0	99,4	97,9	98,3	98,9	
März	101,0	102,6	99,3	99,0	100,0	99,5	98,5	98,9	99,5	
April	102,0	104,0	99,6	99,9	99,9	99,7	99,2	99,8	99,9	
Mai	101,7	103,3	99,8	99,9	99,9	99,9	99,3	100,1	99,9	
Juni	101,8	103,5	99,9	99,9	99,9	99,9	99,7	100,1	100,0	
Juli	101,6	103,0	100,1	100,4	99,3	100,0	99,8	100,3	100,1	
August	97,8	95,8	100,2	100,4	99,8	100,1	100,3	100,4	100,2	
September	97,4	94,7	100,5	100,4	100,5	100,3	101,1	100,7	100,5	
Oktober	97,7	95,0	100,7	100,9	101,1	100,5	102,1	100,8	100,7	
November	98,7	96,7	100,8	100,9	101,5	100,7	102,4	101,0	100,9	
Dezember	100,8	100,6	101,0	100,9	101,7	100,8	102,6	101,1	100,9	
1963 Januar	102,7	103,3	101,4	103,4	102,1	101,0	103,7	101,6	101,1	
Februar	105,3	107,8	101,6	104,2	105,0	101,0	104,1	101,8	101,3	
März	105,0	106,8	102,2	104,4	102,9	101,1	106,5	102,1	101,8	
April	106,3	108,8	102,4	105,2	102,3	101,2	108,4	102,3	105,9	
Mai	104,4	105,1	102,6	105,3	101,5	101,3	108,6	102,5	106,3	
Juni	102,7	101,9	102,6	105,4	101,5	101,3	108,6	102,7	106,6	
Juli	100,9	98,5	102,8	105,9	101,8	101,3	109,0	102,8	106,6	
August	99,0	94,7	102,8	106,1	102,1	101,4	109,0	103,0	106,5	
September	99,6	95,7	103,1	106,1	102,7	101,4	109,8	103,1	106,7	
Oktober	101,0	97,9	103,3	106,4	102,7	101,4	109,8	103,5	106,9	
November	102,4	100,4	103,4	106,7	102,9	101,7	111,7	103,7	107,1	
Dezember	105,3	102,7	103,5	107,6	105,4	100,9	112,3	103,9	107,3	
1964 Januar	105,3	105,0	103,9	109,0	105,6	101,0	113,2	104,3	107,5	
Februar	105,7	105,6	104,1	109,4	105,5	101,1	114,3	104,6	107,8	
März	105,4	104,9	104,2	109,8	105,3	101,3	114,5	104,8	107,7	
April	105,7	104,8	104,4	111,3	103,8	101,3	115,0	105,2	111,6	
Mai	105,6	104,6	104,5	111,5	103,4	101,3	115,0	105,8	111,7	
Juni	105,1	103,5	104,6	111,5	103,7	101,4	115,4	106,3	111,9	
Juli	105,3	103,6	104,6	112,3	103,8	101,4	115,4	106,4	112,2	
August	104,2	101,6	104,6	112,6	104,0	101,5	115,4	106,8	112,2	
September	104,2	101,5	104,4	113,0	104,6	101,6	115,4	107,0	112,4	
Oktober	104,4	101,3	104,7	114,1	105,4	102,1	115,4	107,2	112,7	
November	105,9	103,9	104,9	114,5	105,7	102,2	115,6	107,9	112,8	
Dezember	106,6	105,2	105,0	114,7	105,8	102,3	115,6	108,2	113,0	
1965 Januar	107,8	106,6	105,5	116,1	107,0	102,6	115,6	108,8	113,5	
Februar	108,0	106,7	105,7	116,3	107,1	102,9	117,6	109,1	114,3	
März	108,6	107,6	106,0	116,5	107,1	103,3	118,7	109,3	115,1	
April	109,1	108,1	106,2	117,5	105,2	103,4	119,1	109,5	115,2	
Mai	109,5	108,7	106,3	117,6	105,5	103,6	119,3	109,7	115,3	
Juni	111,3	111,7	106,5	117,8	106,1	103,8	119,4	109,9	119,6	
Juli	111,8	112,5	106,6	118,5	106,5	103,9	120,4	110,1	119,9	
August	109,6	108,1	106,7	119,2	106,8	104,0	120,5	110,3	119,7	
September	109,0	107,3	107,3	119,6	107,7	104,2	120,6	111,0	119,9	
Oktober	109,1	106,4	107,7	120,6	108,6	104,5	121,0	111,3	120,2	
November	110,5	108,6	108,0	120,8	108,9	104,7	121,0	112,3	120,3	
Dezember	111,5	110,4	108,2	120,9	109,1	104,8	121,5	113,2	120,6	
1966 Januar	113,1	112,1	108,7	125,2	109,4	105,0	123,3	114,2	121,1	
Februar	114,0	113,4	108,8	126,1	109,6	105,3	123,6	114,8	121,6	
März	114,1	113,2	109,3	126,6	109,6	105,6	124,0	115,3	122,5	
April	115,3	114,8	109,5	128,4	107,2	105,7	128,9	115,5	124,6	
Mai	115,7	115,3	109,6	128,7	107,4	105,7	130,7	115,7	125,0	
Juni	114,8	113,6	109,7	129,0	107,7	105,6	131,1	115,9	125,2	
Juli	113,5	110,7	109,8	130,3	108,1	105,6	131,4	116,8	125,4	
August	111,6	107,0	110,1	130,5	108,5	105,6	132,6	116,9	125,7	
September	110,9	105,4	110,4	130,9	109,3	105,7	133,0	117,1	125,9	
Oktober	111,3	105,4	110,7	132,5	110,5	105,8	133,6	117,4	127,8	
November	113,2	106,7	111,0	132,7	111,0	105,8	134,6	117,5	127,9	
Dezember	113,9	109,9	111,2	132,9	111,3	105,9	137,0	117,7	128,2	
1967 Januar	114,7	110,5	111,5	135,3	111,6	106,0	139,4	117,7	128,5	
Februar	115,0	111,0	111,5	135,5	111,6	106,0	140,8	117,8	128,7	
März	114,9	110,7	111,6	135,8	111,3	106,0	140,9	117,8	128,7	
April	115,3	111,3	111,7	137,2	107,6	106,1	140,9	117,8	130,9	
Mai	115,7	112,0	111,7	137,6	107,7	106,1	141,0	118,1	131,0	
Juni	115,6	111,5	111,6	138,0	108,2	106,1	141,0	119,0	130,8	
Juli	115,2	110,7	111,5	138,5	109,5	106,0	141,2	119,7	131,1	
August	113,0	108,3	111,5	139,1	110,2	106,0	141,2	119,0	131,6	
September	112,3	104,9	111,5	139,3	110,5	106,0	142,4	119,1	132,0	
Oktober	112,1	104,3	111,4	139,6	111,4	106,0	143,4	119,1	134,2	
November	113,0	105,8	111,5	140,1	111,9	106,0	144,5	119,2	134,0	
Dezember	113,2	106,1	111,5	140,2	112,4	106,0	145,3	119,4	134,3	
1968 Januar	115,6	108,6	111,5	142,6	119,8	106,7	151,5	124,9	135,9	
Februar	116,1	109,2	111,5	143,7	120,6	106,7	151,7	125,1	137,0	
März	116,4	109,4	111,5	144,8	120,4	106,7	153,0	126,2	137,1	
April	116,3	109,4	111,5	146,0	116,8	106,6	153,6	126,2	137,1	
Mai	115,9	108,3	111,4	147,3	116,3	106,6	153,6	126,2	137,4	
Juni	116,4	109,0	111,5	147,9	116,8	106,6	153,9	126,2	137,5	
Juli	115,1	106,2	111,5	149,1	118,2	106,8	153,9	127,4	137,7	
August	113,8	103,6	111,6	149,7	118,7	106,8	154,0	127,4	137,5	
September	113,4	102,5	111,7	150,4	119,6	106,8	154,0	127,5	137,9	
Oktober	114,5	104,1	111,8	151,6	121,2	106,8	154,4	127,6	138,2	
November	116,2	107,1	111,9	152,3	121,5	106,9	154,4	127,7	138,4	
Dezember	117,1	108,6	111,9	153,3	121,7	106,9	154,7	127,7	138,4	

V. Langfristige Übersichten
C. Preisindex für die Lebenshaltung
Einfache Lebenshaltung eines Kindes

2. Alte Systematik
Nach Bedarfsgruppen
1962 = 100

Jahr Monat	Gesamt- lebens- haltung	Bedarfsgruppe								Geglättete Reihe für die Gesamt- lebens- haltung
		Ernährung	Wohnung	Heizung und Beleuchtung	Hausrat	Bekleidung	Reinigung und Körperpflege	Bildung, Unterhaltung und Erholung	Verkehr	
1957 D	88,3	89,0	81,0	88,8	92,9	90,3	87,5	89,0	86,9	89,3
1958 D	90,6	91,2	82,2	93,2	94,6	93,1	90,5	88,4	92,9	89,1
1959 D	91,8	93,0	83,9	94,2	93,4	92,9	91,5	90,1	94,3	90,0
1960 D	93,4	93,6	85,3	96,1	94,1	94,7	93,2	93,4	95,3	91,7
1961 D	95,4	94,1	87,2	97,9	97,0	97,1	96,5	95,9	96,6	93,3
1962 D	100	100	100	100	100	100	100	100	100	100
1963 D	102,8	102,1	105,6	102,9	101,5	102,6	102,1	103,3	106,5	101,5
1964 D	105,3	103,8	118,0	104,7	102,6	104,5	104,3	111,1	115,0	105,0
1965 D	109,7	108,5	118,5	107,1	104,4	106,7	108,3	118,5	119,6	109,0
1966 D	113,5	110,8	129,5	109,1	106,1	109,9	113,3	125,1	130,3	113,0
1967 D	114,2	108,8	138,0	110,3	106,5	111,5	115,1	131,3	141,8	114,0
1968 D	115,8	107,2	148,2	119,3	106,4	111,6	122,1	137,3	153,5	115,0
1957 Januar	88,1	90,0	80,5	88,3	91,0	88,1	85,7	88,0	86,0	89,3
1957 Februar	87,7	88,9	80,5	88,3	91,4	88,6	85,8	88,5	86,0	89,3
1957 März	87,1	87,4	80,5	88,2	91,9	89,2	86,4	89,3	86,2	89,1
1957 April	87,0	87,1	80,8	88,1	92,4	89,4	86,9	89,1	86,4	89,0
1957 Mai	87,9	88,5	80,8	87,9	92,8	89,9	87,4	89,4	86,8	88,9
1957 Juni	88,3	89,2	80,8	88,2	93,1	90,2	87,7	89,4	87,2	88,8
1957 Juli	89,4	91,2	81,1	88,3	93,1	90,3	87,7	89,6	87,2	88,7
1957 August	88,6	89,4	81,1	88,5	93,3	90,5	88,0	89,6	87,2	88,9
1957 September	88,2	88,4	81,1	88,8	93,5	91,2	88,3	89,6	87,2	89,0
1957 Oktober	88,5	88,5	81,4	90,0	93,7	91,7	88,7	88,7	87,4	89,1
1957 November	89,2	89,8	81,4	90,2	93,9	91,1	88,7	88,3	87,7	89,3
1957 Dezember	89,3	89,8	81,4	90,4	94,1	92,3	89,0	88,5	87,7	89,3
1958 Januar	90,7	92,1	81,7	91,4	94,4	92,8	89,4	88,7	87,8	90,1
1958 Februar	91,1	92,7	81,7	92,3	94,5	93,0	89,5	88,6	87,0	90,3
1958 März	91,3	92,9	81,7	92,4	94,7	93,1	89,7	88,5	87,2	90,5
1958 April	92,0	93,9	81,9	92,6	94,7	93,2	90,2	88,6	87,5	90,7
1958 Mai	93,0	96,0	82,0	92,5	94,7	93,2	90,5	88,8	87,0	90,9
1958 Juni	92,9	95,5	82,0	92,7	94,7	93,3	90,7	88,8	87,3	91,2
1958 Juli	91,7	93,1	82,2	93,3	94,7	93,2	90,9	88,6	87,5	91,3
1958 August	88,8	87,7	82,3	93,8	94,7	93,2	91,2	88,5	87,8	91,4
1958 September	87,7	85,6	82,3	93,8	94,7	93,2	90,7	88,5	87,8	91,5
1958 Oktober	88,1	86,3	82,7	94,3	94,6	93,1	90,7	88,6	87,1	91,6
1958 November	89,3	88,5	82,7	94,6	94,6	93,0	90,9	88,6	87,1	91,7
1958 Dezember	90,4	90,6	82,7	94,6	94,5	93,0	91,0	88,5	87,1	91,7
1959 Januar	91,0	91,5	83,2	94,7	94,4	92,9	91,0	88,6	87,1	91,9
1959 Februar	91,0	91,8	83,2	94,6	94,2	92,8	91,3	88,4	87,2	91,7
1959 März	91,3	92,4	83,2	94,3	93,7	92,6	91,4	88,6	87,3	91,7
1959 April	90,2	90,4	83,6	93,4	93,5	92,1	91,4	88,6	87,3	91,4
1959 Mai	90,8	91,5	83,6	93,1	93,3	92,4	91,4	89,0	87,3	91,1
1959 Juni	91,4	92,6	83,6	93,2	93,2	92,5	91,4	89,6	87,3	91,1
1959 Juli	92,5	94,5	84,0	93,5	93,1	92,5	91,4	90,1	87,3	91,1
1959 August	92,4	94,1	84,1	93,7	93,1	92,7	91,6	90,4	87,3	91,5
1959 September	91,6	92,4	84,1	94,5	93,0	93,0	91,5	91,9	87,3	92,0
1959 Oktober	92,0	92,7	84,5	95,1	93,0	93,4	91,6	91,9	87,3	92,4
1959 November	93,5	95,5	84,6	95,1	93,1	93,9	91,9	92,0	87,3	93,1
1959 Dezember	93,9	96,0	84,6	95,2	93,2	94,0	91,9	92,5	87,3	92,8
1960 Januar	94,0	96,2	84,8	95,7	93,3	94,1	91,9	92,7	94,9	93,1
1960 Februar	94,1	96,3	84,9	95,8	93,4	94,3	92,0	93,0	94,9	93,1
1960 März	93,9	95,9	84,9	95,8	93,3	94,4	92,1	93,0	94,9	93,1
1960 April	94,2	96,2	85,4	95,8	93,5	94,5	92,1	93,3	94,9	93,2
1960 Mai	95,3	98,3	85,4	96,1	93,5	94,5	92,2	93,3	95,1	93,5
1960 Juni	94,3	96,4	85,4	95,2	93,6	94,5	92,8	93,2	95,1	93,9
1960 Juli	94,3	96,2	86,0	95,7	93,6	94,5	93,3	93,5	95,3	94,1
1960 August	92,0	89,9	87,7	95,9	93,9	94,6	93,7	93,5	95,5	94,9
1960 September	91,5	88,5	84,7	96,4	94,6	94,8	94,0	93,5	95,6	95,0
1960 Oktober	91,7	88,4	85,5	97,3	95,0	95,2	94,2	93,9	95,7	95,1
1960 November	92,5	89,8	85,6	97,7	95,4	95,5	94,6	93,8	95,8	95,2
1960 Dezember	92,9	90,5	85,6	97,7	95,7	95,7	94,9	94,1	96,0	95,1
1961 Januar	93,9	92,0	86,2	97,8	96,1	96,1	95,2	94,5	96,3	95,2
1961 Februar	94,6	92,8	86,2	97,8	96,2	96,2	95,6	95,2	96,3	95,2
1961 März	94,9	93,5	86,2	97,8	96,5	96,5	96,0	95,6	96,5	95,3
1961 April	94,3	92,3	86,8	97,1	96,6	96,7	96,1	95,5	96,5	95,2
1961 Mai	95,1	93,8	86,9	96,9	96,7	96,9	96,1	95,8	96,5	95,1
1961 Juni	96,7	96,6	86,9	97,0	96,9	97,0	96,5	95,8	96,5	95,1
1961 Juli	96,8	96,8	87,4	97,3	96,9	97,1	96,3	96,0	96,6	95,2
1961 August	95,8	94,7	87,5	97,6	97,1	97,0	96,5	96,1	96,7	95,4
1961 September	95,1	93,1	87,9	98,2	97,4	97,3	96,8	96,1	96,7	95,8
1961 Oktober	95,0	92,6	88,2	99,0	97,3	97,7	97,4	96,6	96,9	96,1
1961 November	96,3	94,7	88,2	99,2	98,3	98,1	97,6	96,8	97,0	96,6
1961 Dezember	97,0	95,9	88,5	99,4	98,4	98,3	98,0	97,0	97,1	97,0
1962 Januar	99,2	99,4	99,0	99,9	99,2	99,1	98,5	98,5	97,3	97,6
1962 Februar	100,3	101,4	99,0	100,0	99,3	99,1	98,6	98,9	97,9	97,9
1962 März	101,0	102,6	99,0	100,0	99,4	99,3	99,1	99,5	98,5	98,3
1962 April	102,0	104,0	99,9	99,9	99,7	99,6	99,8	99,9	99,2	99,0
1962 Mai	101,7	103,3	99,9	98,5	99,8	99,8	100,1	99,9	99,3	99,3
1962 Juni	101,8	103,5	99,9	98,8	99,8	99,9	100,1	100,0	99,7	99,6
1962 Juli	101,6	103,0	100,4	99,3	99,9	100,1	100,3	100,1	99,8	99,9
1962 August	97,8	95,8	100,4	99,8	100,0	100,2	100,4	100,2	100,3	100,0
1962 September	97,4	94,7	100,4	100,5	100,4	100,5	100,6	100,5	101,1	100,3
1962 Oktober	97,7	93,0	100,9	101,1	100,7	100,7	100,7	100,7	102,1	100,6
1962 November	98,7	96,7	100,9	101,5	100,8	100,8	100,8	100,9	103,4	100,7
1962 Dezember	100,8	100,6	100,9	101,7	100,9	101,0	100,9	100,9	102,6	100,9
1963 Januar	102,7	103,3	103,4	102,1	101,2	101,4	101,3	101,1	103,7	101,5
1963 Februar	105,3	107,8	104,2	103,0	101,3	101,6	101,4	101,3	104,1	101,9
1963 März	106,0	108,8	104,4	103,9	101,3	102,2	101,7	101,8	104,5	102,4
1963 April	106,3	108,8	105,2	102,3	101,4	102,4	101,8	105,9	106,4	102,9
1963 Mai	104,4	106,1	105,3	101,5	101,5	102,6	102,0	106,3	106,6	103,0
1963 Juni	102,7	101,9	105,4	101,5	101,6	102,6	102,1	106,6	106,6	102,9
1963 Juli	100,9	98,5	105,9	101,8	101,6	102,8	102,2	106,6	109,0	102,8
1963 August	99,0	94,7	106,1	102,1	101,6	102,8	102,4	106,5	109,0	102,9
1963 September	99,6	95,7	106,1	102,7	101,7	103,1	102,5	106,7	109,8	103,1
1963 Oktober	101,0	97,9	106,7	104,7	101,7	103,3	102,8	106,9	109,8	104,1
1963 November	102,4	102,4	106,7	105,2	101,8	103,4	102,4	107,1	111,7	104,6
1963 Dezember	103,8	102,7	107,6	105,4	101,9	103,5	102,4	107,3	112,3	105,1

V. Langfristige Übersichten
C. Preisindex für die Lebenshaltung
Einfache Lebenshaltung eines Kindes

2. Alte Systematik
Nach Bedarfsgruppen
1982 = 100

Jahr Monat	Gesamt- lebens- haltung	Bedarfsgruppe								Geglättete Reihe für die Gesamt- lebens- haltung	
		Ernährung	Wohnung	Heizung und Beleuchtung	Hausrat	Bekleidung	Reinigung und Körperpflege	Bildung, Unterhaltung und Erholung	Verkehr		
1964	Januar	105,3	105,0	109,0	105,6	102,1	103,9	102,7	107,5	113,2	105,4
	Februar	105,7	105,6	109,4	105,5	102,2	104,1	102,9	107,8	114,3	105,4
	März	105,4	104,9	109,8	105,3	102,4	104,2	103,1	107,7	114,5	105,1
	April	105,7	104,8	111,3	103,8	102,5	104,4	103,4	111,6	115,0	104,9
	Mai	105,6	104,6	111,5	103,4	102,4	104,5	103,9	111,7	115,0	104,6
	Juni	105,1	103,5	111,5	103,7	102,5	104,6	104,2	111,9	115,4	104,6
	Juli	105,3	103,6	112,3	103,8	102,5	104,6	104,3	112,2	115,4	104,8
	August	104,2	101,6	112,6	104,0	102,6	104,6	104,6	112,2	115,4	105,1
	September	104,2	101,5	113,0	104,6	102,7	104,4	104,8	112,4	115,4	105,3
	Oktober	104,4	101,3	114,1	105,4	102,9	104,7	105,3	112,7	115,4	105,6
	November	105,9	103,9	114,3	105,7	103,1	104,9	105,9	112,8	115,6	105,8
	Dezember	106,6	105,2	114,7	105,8	103,1	105,0	106,1	113,0	115,6	106,1
1965	Januar	107,8	106,6	116,1	107,0	103,4	105,5	106,6	113,5	115,6	106,6
	Februar	108,0	106,7	116,3	107,1	103,7	105,7	107,0	114,3	117,6	106,8
	März	108,6	107,6	116,5	107,1	104,1	106,0	107,2	115,1	118,7	107,2
	April	109,1	108,1	117,5	105,2	104,0	106,2	107,5	119,2	119,1	107,6
	Mai	109,5	108,7	117,6	105,5	104,2	106,3	107,7	119,6	119,3	107,9
	Juni	111,3	111,7	117,8	106,1	104,3	106,5	108,0	119,6	119,4	108,4
	Juli	111,8	112,5	118,5	106,5	104,4	106,6	108,2	119,9	120,4	109,0
	August	109,6	108,1	119,2	106,8	104,5	106,7	108,4	119,7	120,5	109,5
	September	109,0	106,6	119,6	107,7	104,6	107,3	109,0	119,9	120,6	110,1
	Oktober	109,1	106,4	120,6	108,6	104,9	107,7	109,3	120,2	121,0	110,6
	November	110,5	108,6	120,8	108,9	105,0	108,0	110,2	120,3	121,0	111,0
	Dezember	111,5	110,4	120,9	109,1	105,1	108,2	110,9	120,6	121,5	111,3
1966	Januar	113,1	112,1	125,2	109,4	105,3	108,7	111,8	121,1	123,3	112,1
	Februar	114,0	113,4	126,1	109,6	105,5	108,8	112,3	121,6	123,6	112,6
	März	114,1	113,2	126,6	109,6	105,8	109,3	112,7	122,5	124,0	113,1
	April	115,3	114,8	128,4	107,2	106,0	109,5	112,9	124,6	128,9	113,7
	Mai	115,7	115,3	128,7	107,4	106,0	109,6	113,0	125,0	130,7	114,0
	Juni	114,8	113,6	129,6	107,7	106,1	109,7	113,0	125,2	131,1	114,1
	Juli	113,5	110,7	130,3	108,1	106,2	109,8	113,6	125,4	131,4	114,3
	August	111,6	107,0	130,5	108,5	106,2	110,1	113,6	125,7	132,6	114,4
	September	110,9	105,4	130,9	109,3	106,3	110,4	113,8	125,9	133,0	114,6
	Oktober	111,3	105,4	132,5	110,5	106,4	110,7	114,1	127,8	133,6	114,9
	November	113,2	108,7	132,7	111,0	106,5	111,0	114,2	127,9	134,6	114,9
	Dezember	113,9	109,9	132,9	111,3	106,5	111,2	114,3	128,2	137,0	114,9
1967	Januar	114,7	110,5	135,3	111,6	106,6	111,5	114,4	128,5	139,4	115,1
	Februar	115,0	111,0	135,5	111,6	106,5	111,5	114,5	128,7	140,8	115,0
	März	114,9	110,7	135,8	111,3	106,6	111,6	114,5	128,7	140,9	114,8
	April	115,3	111,3	137,2	107,6	106,6	111,7	114,5	130,9	140,9	114,6
	Mai	115,7	112,0	137,6	107,7	106,6	111,7	114,7	131,0	141,0	114,5
	Juni	115,6	111,5	138,0	108,2	106,6	111,6	115,4	130,8	141,0	114,5
	Juli	115,2	110,7	138,5	109,5	106,5	111,5	115,5	131,1	141,2	114,6
	August	113,0	106,3	139,1	110,2	106,5	111,5	115,5	131,6	141,2	114,6
	September	112,3	104,9	139,3	110,5	106,4	111,5	115,6	132,0	142,4	114,7
	Oktober	112,1	104,3	139,6	111,6	106,4	111,4	115,6	134,2	143,4	114,8
	November	113,0	105,8	140,1	111,9	106,4	111,5	115,6	134,0	144,5	114,7
	Dezember	113,2	106,1	140,2	112,4	106,4	111,5	115,8	134,3	145,3	114,6
1968	Januar	115,6	108,6	142,6	119,8	106,5	111,5	120,7	135,9	151,5	115,4
	Februar	116,1	109,2	143,7	120,6	106,4	111,5	121,6	137,0	151,7	115,4
	März	116,4	109,4	144,8	120,4	106,4	111,5	121,7	137,1	153,0	115,4
	April	116,3	109,4	146,0	116,8	106,3	111,5	121,7	137,1	153,6	115,3
	Mai	115,9	108,3	147,3	116,3	106,3	111,4	121,7	137,4	153,6	115,2
	Juni	116,4	109,0	147,9	116,8	106,3	111,5	121,7	137,5	153,9	115,2
	Juli	115,1	106,2	149,1	118,2	106,4	111,5	122,6	137,7	153,9	115,3
	August	113,8	103,6	149,7	118,7	106,4	111,6	122,7	137,5	154,0	115,5
	September	113,4	102,5	150,4	119,6	106,5	111,7	122,7	137,9	154,0	115,6
	Oktober	114,5	104,1	151,6	120,2	106,5	111,8	122,8	137,9	154,3	115,9
	November	116,2	107,1	152,3	121,5	106,5	111,9	122,8	138,2	154,7	116,5
	Dezember	117,1	108,6	153,3	121,7	106,5	111,9	122,9	138,4	154,7	116,8

V. Langfristige Übersichten
D. Index der Einzelhandelspreise

1. Nach Wirtschaftsgruppen

1962 = 100

Jahr Monat	Einzelhandel insgesamt	Einzelhandel mit Nahrungs- mitteln und Gemischwaren	Einzelhandel mit Bekleidung, Wäsche, Aus- stattungs- und Sportartikeln sowie mit Schuhen	Einzelhandel mit Eisen- und Me- tallwaren sowie mit Hausrat aus Kunststoffen, Glas, Fein- keramik und Holz (a.n.g.)	Einzelhandel mit elektr., me- ch., opt. Erzeug- nissen, Schmuck-, Le- der-, Galan- terie- und Spielwaren sowie mit Musikin- strumenten	Einzelhandel mit Papier- waren und Drucker- zeugnissen	Einzelhandel mit pharmaz., ortho- päd., medizini- schen und kosmetischen Artikeln sowie mit Putz- und Reini- gungsmitteln	Einzelhandel mit Kohle, sonstigen fe- sten Brenn- stoffen und Mineralöl- erzeugnissen	Einzelhandel mit Fahrzeu- gen, Ma- schinen und Büroeinrich- tungen	Einzelhandel mit sonst. Waren
1963 D	101,5	101,8	102,2	101,7	98,4	102,8	100,9	104,3	100,4	101,7
1964 D	102,6	102,6	103,6	103,1	98,7	106,2	101,9	106,7	100,7	103,4
1965 D	104,6	105,2	105,6	105,7	99,4	111,4	103,2	109,4	101,8	103,6
1966 D	106,7	107,2	108,1	107,8	99,9	116,0	108,7	110,6	103,5	104,7
1967 D	107,2	107,5	109,2	108,1	98,9	120,8	110,2	113,4	103,8	103,9
1968 D	107,2	106,3	109,1	107,8	98,7	122,7	112,7	118,0	105,1	104,2
1962 Januar	99,4	99,2	99,1	98,6	101,8	98,7	99,7	100,1	99,5	102,3
1962 Februar	99,6	99,5	99,1	99,0	100,7	99,2	99,7	100,3	99,5	103,9
1962 März	99,9	100,2	99,3	99,3	100,6	99,6	99,9	100,1	99,5	105,1
1962 April	100,1	101,1	99,6	99,5	99,3	99,9	99,8	98,2	99,8	101,9
1962 Mai	100,3	101,2	99,8	99,9	99,3	100,0	99,8	97,6	100,1	100,3
1962 Juni	100,4	101,6	99,9	99,9	99,5	100,2	99,8	98,0	100,1	96,4
1962 Juli	100,4	101,4	100,2	100,0	99,8	99,9	99,9	99,1	100,1	95,2
1962 August	99,0	99,0	100,3	100,1	100,2	100,2	100,1	99,7	100,1	93,0
1962 September	99,7	98,7	100,5	100,5	100,0	100,2	100,3	100,6	100,3	95,6
1962 Oktober	99,8	98,8	100,6	100,9	99,8	100,4	100,3	101,6	100,4	97,5
1962 November	100,1	99,2	100,7	101,1	99,4	101,1	100,3	102,2	100,3	101,1
1962 Dezember	100,6	100,1	100,8	101,4	99,4	100,6	100,4	102,5	100,3	107,5
1963 Januar	101,1	101,4	101,5	101,3	99,2	100,9	100,5	103,0	100,3	104,6
1963 Februar	101,9	102,9	101,6	101,4	99,0	101,1	100,5	104,7	100,4	110,3
1963 März	101,9	103,1	101,7	101,5	98,5	103,4	101,2	104,2	100,4	106,9
1963 April	102,1	103,8	101,9	101,5	98,2	102,0	100,7	103,2	100,4	102,9
1963 Mai	101,9	103,2	102,1	101,6	98,1	102,2	100,8	102,1	100,5	101,7
1963 Juni	101,6	102,3	102,2	101,7	98,0	103,2	100,8	102,2	100,5	97,2
1963 Juli	101,2	101,0	102,4	101,8	98,1	103,5	100,9	102,7	100,5	95,6
1963 August	100,7	99,6	102,5	101,8	98,1	103,3	101,2	103,0	100,4	99,1
1963 September	100,8	99,8	102,5	101,9	98,1	103,4	101,2	103,8	100,3	97,9
1963 Oktober	101,3	100,7	102,6	102,6	98,6	103,2	101,4	106,8	100,4	98,7
1963 November	101,7	100,7	102,7	102,1	98,6	104,5	101,3	107,5	100,4	101,0
1963 Dezember	102,0	102,0	102,8	102,1	98,6	104,8	101,3	107,8	100,4	107,4
1964 Januar	102,4	102,6	103,1	102,4	98,8	105,4	101,3	108,0	100,4	106,5
1964 Februar	102,5	102,5	103,3	102,7	98,8	106,0	101,4	108,0	100,6	106,5
1964 März	102,6	102,7	103,3	102,7	98,7	106,0	101,6	107,6	100,5	109,4
1964 April	102,6	102,9	103,5	102,8	98,7	105,8	101,8	105,1	100,6	105,8
1964 Mai	102,7	103,4	103,6	102,9	98,7	105,5	101,8	104,7	100,6	102,7
1964 Juni	102,6	103,0	103,7	103,0	98,7	105,5	102,0	105,0	100,6	98,5
1964 Juli	102,5	103,0	103,6	103,0	98,7	106,1	102,0	105,4	100,6	98,1
1964 August	102,5	102,0	103,7	103,1	98,8	106,0	102,0	105,6	100,9	98,4
1964 September	102,2	101,8	103,6	103,3	98,4	106,0	102,3	106,5	100,8	99,0
1964 Oktober	102,4	101,8	103,9	103,6	98,6	106,7	102,4	107,7	101,0	103,4
1964 November	102,9	102,7	104,0	103,9	98,7	107,5	102,5	108,1	101,0	105,1
1964 Dezember	103,1	103,0	104,1	104,1	98,7	108,1	102,2	108,2	101,1	107,8
1965 Januar	103,5	103,4	104,7	104,3	98,8	108,7	102,2	110,2	101,2	107,2
1965 Februar	103,6	103,2	104,9	104,8	99,0	109,6	102,5	110,4	101,5	107,5
1965 März	103,8	103,7	104,9	105,1	99,2	110,3	102,5	110,3	101,8	106,5
1965 April	104,1	104,7	105,1	105,3	99,2	111,1	102,7	107,3	101,7	105,2
1965 Mai	104,4	105,2	105,3	105,6	99,6	111,8	102,7	107,0	101,8	104,1
1965 Juni	104,9	106,6	105,4	105,7	99,7	111,7	102,7	107,5	101,8	100,6
1965 Juli	105,2	107,2	105,6	105,8	99,7	112,1	102,8	108,1	101,9	98,4
1965 August	104,7	105,6	105,7	106,0	99,7	111,9	103,0	108,6	101,9	98,6
1965 September	104,6	105,1	106,0	106,0	99,5	111,8	103,1	109,5	101,9	100,4
1965 Oktober	104,9	105,1	106,3	106,2	99,6	112,2	103,5	110,9	102,2	102,0
1965 November	105,4	106,0	106,6	106,5	99,4	112,7	105,1	111,1	102,2	104,1
1965 Dezember	105,8	106,7	106,8	106,6	99,4	113,2	105,5	111,3	102,2	109,0
1966 Januar	106,2	107,0	107,2	107,0	99,6	113,5	106,9	111,4	102,3	108,8
1966 Februar	106,3	107,2	107,3	107,3	99,7	113,7	107,4	111,6	102,5	107,7
1966 März	106,5	107,4	107,6	107,5	99,8	114,7	107,5	111,4	102,5	106,3
1966 April	107,0	108,5	107,8	107,6	99,9	115,2	107,8	107,9	103,6	106,3
1966 Mai	107,2	108,9	107,9	107,6	99,9	116,2	107,8	107,9	103,7	104,4
1966 Juni	107,0	108,5	107,9	107,8	99,9	116,4	108,3	108,4	103,9	101,0
1966 Juli	106,8	107,6	108,0	107,9	100,0	117,2	109,7	109,1	104,0	99,5
1966 August	106,4	106,1	108,2	108,0	100,0	117,2	109,7	109,6	104,0	100,5
1966 September	106,3	105,5	108,5	108,2	100,0	117,0	109,7	110,5	104,0	103,0
1966 Oktober	106,4	105,5	108,8	108,3	100,1	116,8	109,9	112,3	103,9	106,8
1966 November	107,0	106,6	109,0	108,3	100,0	116,7	109,9	113,1	103,8	111,3
1966 Dezember	107,2	107,0	109,1	108,3	99,8	117,4	110,0	113,5	103,9	107,5
1967 Januar	107,2	106,9	109,3	108,3	99,6	117,7	110,0	115,0	104,0	110,1
1967 Februar	107,3	107,0	109,3	108,3	99,9	119,3	110,0	114,9	104,0	108,9
1967 März	107,6	107,9	109,3	108,3	99,4	120,2	110,0	114,5	104,0	107,6
1967 April	107,5	108,3	109,4	108,2	99,3	120,5	109,8	108,9	104,0	106,0
1967 Mai	107,7	108,8	109,3	108,2	99,2	120,8	109,8	109,0	104,0	105,0
1967 Juni	107,7	109,1	109,3	108,2	98,9	120,0	110,0	109,8	104,0	99,5
1967 Juli	107,6	109,0	109,2	108,1	98,7	120,8	110,0	112,5	103,6	98,4
1967 August	107,0	107,0	109,1	108,1	98,6	121,5	110,3	113,9	103,7	99,3
1967 September	106,8	106,4	109,1	108,1	98,5	121,5	110,4	114,2	103,6	101,2
1967 Oktober	106,7	106,1	109,1	107,9	98,4	122,2	110,7	115,8	103,4	102,7
1967 November	106,9	106,6	109,1	107,9	98,2	122,0	110,7	115,9	103,4	104,2
1967 Dezember	106,9	106,5	109,1	107,8	98,1	122,6	110,6	116,6	103,4	104,3
1968 Januar	107,3	106,9	109,0	107,9	98,5	122,0	111,2	120,6	104,2	104,8
1968 Februar	107,3	106,7	109,0	107,9	98,5	123,2	111,3	120,7	104,7	108,1
1968 März	107,3	106,7	109,0	107,8	98,5	123,0	111,3	120,0	104,7	108,1
1968 April	107,2	106,9	109,0	107,7	98,5	122,6	111,3	114,4	104,7	109,3
1968 Mai	107,1	106,8	108,9	107,7	98,7	122,9	111,3	113,7	104,8	106,1
1968 Juni	107,3	107,3	109,0	107,7	98,7	122,7	111,3	114,5	104,8	104,6
1968 Juli	107,1	106,2	109,1	107,8	98,9	122,8	111,4	115,8	105,4	104,4
1968 August	106,7	105,2	109,1	107,8	98,9	122,1	111,4	116,5	105,5	99,9
1968 September	106,6	104,7	109,2	107,8	98,9	122,6	111,4	117,8	105,6	99,5
1968 Oktober	107,0	105,4	109,4	107,7	98,9	122,3	111,4	120,1	105,6	99,9
1968 November	107,4	106,4	109,4	107,7	99,0	122,5	111,4	120,6	105,6	102,1
1968 Dezember	107,6	106,8	109,4	107,7	98,9	123,2	111,4	120,8	105,6	103,3

V. Langfristige Übersichten
D. Index der Einzelhandelspreise
2. Nach Hauptgruppen
1962 = 100

Jahr Monat	Einzelhandel insgesamt	Hauptgruppen							
		Nahrungs- und Genüßmittel	Kleidung, Schuhe	Brennstoffe	Ubrige Waren für die Haushalts- führung	für Verkehrszwecke	Waren für die Körper- und Gesund- heitspflege	für Bildungs- und Unterhal- tungszwecke	Persönliche Ausstattung, sonstige Waren
1963 D	101,5	101,8	102,0	105,4	101,3	100,1	101,0	99,9	101,3
1964 D	102,6	102,8	103,4	108,4	102,1	100,3	102,0	100,9	103,0
1965 D	104,6	105,4	105,5	111,6	103,9	100,7	103,4	102,3	105,5
1966 D	106,7	107,3	108,0	113,4	105,4	101,9	109,3	103,8	107,7
1967 D	107,2	107,5	109,0	115,1	105,5	102,7	111,0	104,1	108,8
1968 D	107,2	106,2	108,9	119,7	105,7	103,5	113,8	104,8	109,8
1962 Januar	99,4	99,2	99,1	100,0	99,3	99,7	99,8	101,2	99,3
Februar	99,6	99,6	99,1	100,3	99,6	99,7	99,8	100,5	99,5
März	99,9	100,2	99,3	100,1	100,0	99,5	100,0	100,3	99,8
April	100,1	101,1	99,5	97,8	99,9	99,8	99,7	99,3	99,8
Mai	100,3	101,3	99,8	97,0	100,0	100,2	99,7	99,2	99,9
Juni	100,4	101,7	99,9	97,5	99,7	100,2	99,8	99,5	99,9
Juli	100,4	101,4	100,2	98,7	99,7	100,2	99,8	99,7	100,1
August	99,7	99,0	100,3	99,6	99,6	100,2	100,1	100,0	100,2
September	99,7	98,6	100,5	100,8	100,0	100,2	100,2	100,2	100,2
Oktober	99,8	98,7	100,6	102,1	100,3	100,2	100,5	100,2	100,4
November	100,1	99,2	100,7	102,8	100,7	100,0	100,3	100,0	100,4
Dezember	100,6	100,2	100,9	103,2	101,3	100,0	100,4	99,7	100,6
1963 Januar	101,1	101,4	101,4	103,8	101,1	100,0	100,5	100,0	100,7
Februar	101,9	103,0	101,5	105,8	101,7	100,0	100,6	100,1	100,8
März	101,9	103,3	101,6	105,3	101,4	100,1	100,8	99,6	101,3
April	102,1	103,9	101,8	104,1	101,2	100,1	100,8	99,5	101,3
Mai	101,9	103,3	102,0	102,8	101,1	100,1	100,8	99,6	101,3
Juni	101,6	102,4	102,0	102,8	101,0	100,1	100,8	99,7	101,3
Juli	101,2	101,0	102,2	103,4	100,9	100,2	100,9	99,9	101,4
August	100,7	99,6	102,2	103,8	101,0	100,0	101,3	99,8	101,4
September	100,8	99,8	102,2	104,9	101,2	100,1	101,2	99,6	101,4
Oktober	101,3	100,7	102,4	108,6	101,3	100,1	101,4	99,8	101,4
November	101,7	101,6	102,5	109,3	101,4	100,2	101,4	100,3	101,5
Dezember	102,0	102,1	102,6	109,7	101,9	100,1	101,5	100,4	101,5
1964 Januar	102,4	102,8	102,9	110,0	102,0	100,1	101,6	100,5	101,7
Februar	102,5	102,7	103,1	110,0	102,3	100,1	101,6	100,9	101,8
März	102,6	102,8	103,1	109,6	102,3	100,0	101,6	101,3	102,3
April	102,6	103,1	103,3	106,5	102,0	100,1	101,8	101,2	102,4
Mai	102,7	103,6	103,5	106,0	101,9	100,1	101,8	101,1	102,5
Juni	102,6	103,2	103,5	106,4	101,6	100,1	102,0	101,0	102,8
Juli	102,5	103,1	103,4	106,8	101,6	100,0	102,0	101,1	103,0
August	102,3	102,1	103,5	107,1	101,7	100,4	102,1	101,1	103,1
September	102,2	101,9	103,4	108,2	101,8	100,5	102,3	100,3	103,8
Oktober	102,4	101,8	103,6	109,5	102,5	100,5	102,4	100,7	104,0
November	102,9	102,7	103,8	110,2	102,8	100,5	102,5	101,0	104,0
Dezember	103,1	103,1	103,9	110,3	103,1	100,5	102,2	101,1	104,1
1965 Januar	103,5	103,5	104,5	112,7	103,3	100,4	102,4	101,3	104,3
Februar	103,6	103,3	104,8	113,0	103,6	100,4	102,7	101,6	104,6
März	103,8	103,8	104,8	112,8	103,6	100,8	102,7	102,0	105,2
April	104,1	104,8	105,0	109,1	103,7	100,7	102,9	102,2	105,4
Mai	104,4	105,4	105,1	108,7	103,9	100,7	102,9	102,4	105,5
Juni	104,9	106,8	105,3	109,3	103,7	100,7	102,9	102,5	105,5
Juli	105,2	107,5	105,4	109,9	103,6	100,7	102,9	102,5	105,6
August	104,7	105,8	105,5	110,5	103,7	100,7	103,1	102,5	105,8
September	104,6	105,3	105,9	111,8	104,2	100,7	103,2	102,2	105,9
Oktober	104,9	105,2	106,2	113,4	104,2	100,8	103,8	102,7	105,9
November	105,4	106,2	106,5	113,9	104,4	100,7	105,3	102,7	106,1
Dezember	105,8	107,0	106,7	114,2	105,0	100,7	105,8	102,7	106,1
1966 Januar	106,2	107,2	107,1	114,3	105,2	100,7	107,4	103,0	106,6
Februar	106,3	107,4	107,2	114,5	105,2	100,8	107,9	103,3	106,8
März	106,5	107,6	107,5	114,3	105,2	100,7	108,0	103,6	106,8
April	107,0	108,8	107,4	110,1	105,3	102,1	108,2	103,8	107,1
Mai	107,2	109,2	107,7	110,1	105,2	102,2	108,2	104,0	107,3
Juni	107,0	108,8	107,8	110,7	105,0	102,4	108,8	104,1	107,4
Juli	106,8	107,8	107,9	111,4	105,1	102,4	110,4	104,3	107,8
August	106,4	106,2	108,1	112,1	105,1	102,4	110,5	104,2	108,1
September	106,3	105,6	108,3	113,4	105,3	102,5	110,5	104,0	108,2
Oktober	106,4	106,6	108,6	115,7	105,6	102,4	110,7	103,8	108,6
November	107,0	106,8	108,8	116,7	105,9	102,3	110,7	103,8	108,7
Dezember	107,2	107,1	108,9	117,1	106,3	102,3	110,8	103,9	108,8
1967 Januar	107,2	107,0	109,1	117,6	106,2	102,7	110,8	103,8	108,8
Februar	107,3	107,1	109,1	117,6	106,1	102,7	110,8	104,3	108,9
März	107,6	108,0	109,1	117,1	105,9	102,7	110,8	104,4	108,9
April	107,5	108,4	109,2	110,4	105,8	102,7	110,5	104,5	109,0
Mai	107,7	109,0	109,2	110,4	105,7	102,7	110,5	104,5	108,9
Juni	107,7	109,2	109,1	111,2	105,2	102,7	110,9	104,0	108,9
Juli	107,6	109,1	109,0	113,5	105,0	102,5	110,9	104,1	108,9
August	107,0	107,1	109,0	114,8	105,1	102,7	111,2	104,2	108,8
September	106,8	106,4	108,9	115,3	105,2	102,6	111,3	103,9	108,7
Oktober	106,7	106,1	108,9	117,3	105,2	102,6	111,6	103,9	108,5
November	106,9	106,6	108,9	117,7	105,3	102,6	111,6	103,8	108,5
Dezember	106,9	106,5	108,9	118,6	105,3	102,6	111,5	103,8	108,5
1968 Januar	107,3	106,9	108,8	122,7	105,4	103,3	112,1	104,5	108,9
Februar	107,3	106,6	108,7	122,8	106,0	103,3	112,3	104,8	109,1
März	107,3	106,6	108,7	122,0	105,9	103,2	112,3	104,8	109,2
April	107,2	106,8	108,7	115,4	106,0	103,2	112,3	104,6	109,2
Mai	107,1	106,7	108,7	114,6	105,7	103,1	112,3	104,9	109,4
Juni	107,3	107,2	108,8	115,5	105,6	103,1	112,3	104,8	109,6
Juli	107,1	106,0	108,9	117,2	105,7	103,8	115,2	104,9	110,0
August	106,7	105,0	108,9	118,1	105,4	103,8	115,3	104,7	110,1
September	106,6	104,5	109,0	119,7	105,4	103,8	115,3	104,8	110,3
Oktober	107,0	105,2	109,2	122,5	105,4	103,8	115,3	104,7	110,4
November	107,4	106,3	109,2	123,1	105,6	103,8	115,3	104,8	110,5
Dezember	107,6	106,7	109,2	123,3	105,7	103,8	115,3	104,9	110,5

V. Langfristige Übersichten
D. Index der Einzelhandelspreise

3. Nach Hauptbranchen

1962 = 100

1950 = 100

Jahr Monat	Einzel- handel insgesamt	Lebens- mittel- geschäfte	Geschäfte für Textilwaren und Schuhwerk	Geschäfte für Hausrat und Wohn- bedarf	Sonstige Branchen des Einzel- handels	Jahr Monat	Einzel- handel insgesamt	Lebens- mittel- geschäfte	Geschäfte für Textilwaren und Schuhwerk	Geschäfte für Hausrat und Wohn- bedarf	Sonstige Branchen des Einzel- handels
1962 = 100						1950 = 100					
1936 D	49,0	49,1	51,5	47,9	46,3	1938 D	58,0	58,6	53,9	62,6	60,9
1948 D 2. Hj.	100,3	95,6	123,5	93,0	83,0	1948 D 2. Hj.	118,6	114,0	129,4	121,6	109,2
1949 D	93,7	91,7	109,5	86,9	80,9	1949 D	110,9	109,4	114,7	113,6	106,3
1950 D	84,5	83,8	95,4	76,5	75,0	1950 D	100	100	100	100	100
1951 D	92,4	89,9	105,6	84,9	84,1	1951 D	109,3	107,2	110,6	111,0	110,6
1952 D	92,0	92,1	97,0	89,3	86,7	1952 D	108,8	109,9	101,6	116,7	114,1
1953 D	88,1	88,9	90,3	85,7	85,0	1953 D	104,3	106,0	94,5	112,1	111,8
1954 D	87,6	88,7	88,6	84,2	85,9	1954 D	103,6	105,8	92,8	110,0	113,0
1955 D	88,5	90,2	88,1	85,8	87,0	1955 D	104,7	107,6	92,3	112,1	114,5
1956 D	89,9	92,0	88,6	88,2	89,3	1956 D	106,4	109,7	92,8	115,3	116,2
1957 D	92,2	93,1	92,2	92,0	90,7	1957 D	109,1	111,0	96,4	120,2	119,4
1958 D	94,1	94,5	94,7	93,9	92,7	1958 D	111,4	112,7	99,2	122,7	122,0
1959 D	94,7	96,2	93,9	93,6	93,3	1959 D	112,0	114,7	98,3	122,7	122,8
1960 D	95,4	96,1	95,2	94,5	94,4	1960 D	112,8	114,6	99,8	123,5	124,2
1961 D	97,3	96,8	97,5	96,2	97,3	1961 D	115,0	115,4	102,1	128,3	128,0
1962 D	100	100	100	100	100	1962 D	118,3	119,2	104,8	130,7	131,6
1963 D	101,5	101,8	102,1	99,8	101,3	1963 D	120,1	121,4	106,9	130,4	133,4
1964 D	102,6	102,7	103,4	100,2	102,5	1964 D	121,3	122,5	108,3	130,9	135,0
1965 D	104,6	105,3	105,2	101,5	104,3	1965 D	123,7	125,6	110,2	132,7	137,2
1966 D	106,7	107,3	107,5	102,5	106,7	1966 D	126,2	127,9	113,6	133,9	140,7
1967 D	107,2	107,5	107,8	101,8	108,0	1967 D	126,9	128,2	113,6	133,0	142,1
1968 D	107,2	106,4	108,4	100,8	109,9	1968 D	126,8	126,9	113,5	131,8	144,6
1948 Juni	91,5	90,6	104,0	88,1	78,8	1948 Juni	108,2	108,1	108,9	115,1	103,7
Juli	95,6	95,7	109,9	89,6	80,2	Juli	113,1	114,1	115,1	117,1	105,5
August	97,6	95,6	115,4	90,9	82,0	August	115,5	114,0	120,9	118,8	107,9
September	99,7	95,8	121,3	92,4	83,2	September	117,9	114,2	127,1	120,7	109,5
Oktober	103,0	98,7	128,0	94,1	83,6	Oktober	121,9	117,7	134,1	123,0	110,1
November	102,4	93,3	133,1	95,1	84,2	November	121,1	111,3	139,4	124,3	110,8
Dezember	103,2	94,7	133,3	96,0	84,7	Dezember	122,1	112,9	139,6	125,4	111,5
1949 Januar	101,3	93,7	127,7	95,5	84,6	1949 Januar	119,8	111,8	133,8	124,8	111,8
Februar	99,7	93,7	123,0	94,4	84,1	Februar	117,9	111,7	128,8	123,3	110,7
März	98,0	93,4	119,0	92,6	83,0	März	116,0	111,4	124,6	121,0	109,3
April	96,4	92,7	115,2	90,8	82,5	April	114,1	110,6	122,7	118,7	108,6
Mai	94,8	92,6	110,9	88,8	81,4	Mai	112,1	110,4	116,2	116,0	107,2
Juni	93,3	92,4	107,4	86,4	80,7	Juni	110,4	110,2	112,5	112,9	106,2
Juli	92,0	91,5	104,8	85,0	80,1	Juli	108,8	109,1	109,8	111,1	105,4
August	90,4	89,8	102,3	83,9	79,9	August	107,0	107,1	107,1	109,7	105,2
September	89,8	89,9	101,2	82,2	79,4	September	106,3	107,2	106,0	107,4	104,5
Oktober	89,8	90,1	100,8	81,6	79,0	Oktober	106,2	107,4	105,6	106,6	103,0
November	89,8	90,6	100,8	81,2	78,5	November	106,2	108,1	105,6	106,1	103,3
Dezember	89,3	90,1	100,6	80,8	78,0	Dezember	105,7	107,4	105,4	105,6	102,7
1950 Januar	87,9	87,3	100,0	79,9	77,7	1950 Januar	104,0	104,1	104,7	104,4	102,3
Februar	87,0	86,5	98,3	79,2	77,0	Februar	102,9	103,2	103,0	103,5	101,4
März	85,6	84,9	97,0	77,7	76,5	März	101,3	101,6	101,6	101,6	100,7
April	84,9	84,3	96,0	77,1	76,0	April	100,4	100,5	100,5	100,8	100,1
Mai	84,5	84,2	94,9	76,8	75,7	Mai	100,0	100,4	99,4	100,3	99,7
Juni	83,8	83,5	93,5	76,4	75,4	Juni	99,1	99,6	97,9	99,8	99,3
Juli	82,8	82,2	92,6	76,1	75,2	Juli	98,0	98,0	97,0	99,5	99,0
August	82,6	81,8	92,0	75,8	75,2	August	97,7	97,6	96,4	99,1	99,0
September	83,0	82,5	93,2	74,1	75,4	September	96,2	98,4	97,6	96,8	99,2
Oktober	83,5	82,6	94,7	74,6	75,4	Oktober	96,8	98,5	97,5	97,5	99,3
November	84,0	82,9	95,8	75,0	75,8	November	96,4	98,9	96,3	98,0	99,8
Dezember	84,7	83,3	97,3	75,7	76,1	Dezember	100,2	99,3	101,9	98,9	100,2
1951 Januar	86,6	84,1	100,2	78,7	78,4	1951 Januar	102,5	100,3	104,2	102,9	103,2
Februar	88,6	85,0	103,9	80,5	80,2	Februar	104,8	101,4	108,8	105,2	105,5
März	91,1	87,5	106,6	82,6	82,6	März	107,8	104,3	111,7	108,0	106,7
April	92,3	88,6	107,9	83,9	84,0	April	109,2	105,6	113,0	109,7	106,6
Mai	92,8	89,3	108,1	84,6	84,4	Mai	109,8	106,5	113,2	110,5	111,1
Juni	93,6	91,1	107,8	85,1	84,6	Juni	110,7	108,6	112,9	111,2	111,4
Juli	93,6	91,3	107,2	85,3	84,9	Juli	110,7	108,9	112,3	111,5	111,8
August	93,2	90,9	106,1	85,9	85,2	August	110,3	108,4	111,1	112,3	112,2
September	93,1	90,9	105,3	86,6	85,4	September	110,2	108,4	110,9	112,4	112,4
Oktober	94,0	92,7	104,9	87,5	85,7	Oktober	111,2	110,5	109,3	113,4	112,8
November	94,6	93,6	104,8	88,8	86,5	November	111,9	111,6	109,8	113,9	113,9
Dezember	94,8	93,7	104,5	89,5	86,7	Dezember	112,1	111,8	109,4	117,0	114,1
1952 Januar	94,8	94,3	103,6	90,2	86,8	1952 Januar	112,1	112,4	108,5	117,9	114,3
Februar	94,2	93,7	102,4	90,2	86,9	Februar	111,5	111,8	107,3	117,9	114,4
März	93,8	93,2	101,4	90,4	86,8	März	110,2	110,2	106,2	118,1	114,3
April	93,1	92,7	99,9	90,2	86,9	April	109,2	110,5	104,6	117,9	114,4
Mai	92,3	91,7	98,1	89,8	87,0	Mai	109,2	109,3	102,8	117,4	114,5
Juni	91,5	91,1	96,7	89,6	86,8	Juni	108,3	108,6	101,3	117,1	114,3
Juli	91,0	90,8	95,5	89,2	86,8	Juli	107,7	108,3	100,0	116,6	114,2
August	90,9	91,3	94,1	89,0	86,6	August	107,5	108,9	98,6	116,3	114,0
September	90,6	91,4	93,6	88,5	86,5	September	107,2	109,0	98,0	115,7	113,8
Oktober	90,4	91,3	93,2	88,3	86,5	Oktober	107,0	108,9	97,6	115,4	113,8
November	90,5	91,7	93,0	88,1	86,3	November	107,1	109,4	97,4	115,1	113,6
Dezember	90,6	92,2	92,7	87,9	86,2	Dezember	107,2	109,9	97,1	114,9	113,4
1953 Januar	90,3	91,9	92,1	87,7	85,9	1953 Januar	106,8	109,6	96,5	114,6	113,1
Februar	89,7	90,9	91,8	87,2	85,8	Februar	106,1	108,4	96,1	114,0	113,0
März	89,2	90,4	91,1	86,7	85,5	März	105,5	107,8	95,4	113,3	112,5
April	88,7	89,7	90,7	86,2	85,0	April	104,9	107,0	95,0	112,7	111,9
Mai	88,5	89,6	90,5	86,0	85,0	Mai	104,7	106,9	94,8	112,4	111,9
Juni	88,0	88,7	90,2	85,7	84,9	Juni	104,1	105,8	94,5	112,0	111,7
Juli	88,3	89,8	89,8	85,4	84,9	Juli	104,5	107,1	94,1	111,6	111,7
August	87,4	87,9	89,6	85,1	84,9	August	103,4	104,8	93,8	111,2	111,7
September	86,8	86,7	89,4	84,9	84,5	September	102,7	103,4	93,6	111,0	111,2
Oktober	86,8	86,9	89,3	84,8	84,5	Oktober	102,7	103,6	93,5	110,8	111,2
November	86,9	87,3	89,3	84,6	84,3	November	102,8	104,1	93,5	110,6	111,0
Dezember	86,9	87,2	89,2	84,6	84,5	Dezember	102,8	104,0	93,4	110,5	111,2
1954 Januar	86,9	87,3	89,0	84,5	84,6	1954 Januar	102,8	104,1	93,2	110,4	111,4
Februar	87,1	88,0	88,9	84,3	84,6	Februar	103,1	105,0	93,1	110,2	111,3
März	87,2	88,3	88,8	84,2	84,6	März	103,2	105,3	93,0	110,0	111,3
April	87,6	88,4	88,8	84,0	84,3	April	103,6	105,4	93,0	109,8	113,6
Mai	87,5	88,3	88,7	83,9	84,4	Mai	103,5	105,3	92,9	109,7	113,7
Juni	87,6	88,6	88,6	83,9	84,2	Juni	103,6	105,7	92,8	109,7	113,4
Juli	88,1	90,1	88,5	83,9	86,1	Juli	104,2	107,4	92,7	109,7	113,3
August	87,6	88,8	88,4	84,0	86,1	August	103,6	105,9	92,6	109,8	113,5
September	87,7	88,8	88,4	84,0	86,2	September	103,7	105,9	92,6	109,8	113,5
Oktober	87,7	88,8	88,4	84,2	86,4	Oktober	103,7	105,9	92,6	110,0	113,7
November	88,1	89,7	88,3	84,4	86,4	November	104,2	107,0	92,5	110,3	113,7
Dezember	88,1	89,7	88,3	84,7	86,4	Dezember	104,2	107,0	92,5	110,7	113,7

V. Langfristige Übersichten

D. Index der Einzelhandelspreise

3. Nach Hauptbranchen

1962 = 100

1950 = 100

Jahr Monat	Einzel- handel insgesamt	Lebens- mittel- geschäfte	Geschäfte für Textilwaren und Schuhwerk	Geschäfte für Hausrat und Wohn- bedarf	Sonstige Branchen des Einzel- handels	Jahr Monat	Einzel- handel insgesamt	Lebens- mittel- geschäfte	Geschäfte für Textilwaren und Schuhwerk	Geschäfte für Hausrat und Wohn- bedarf	Sonstige Branchen des Einzel- handels
1962 = 100						1950 = 100					
1955 Januar	88,3	90,2	88,3	85,1	86,3	1955 Januar	104,5	107,6	92,5	111,2	113,6
Februar	88,2	89,8	88,2	85,3	86,5	Februar	104,3	107,1	92,4	111,5	113,9
März	88,3	90,0	88,2	85,5	86,6	März	104,5	107,3	92,4	111,7	114,0
April	88,4	90,2	88,2	85,6	86,6	April	104,6	107,6	92,4	111,8	114,0
Mai	88,3	89,8	88,2	85,7	87,0	Mai	104,5	107,1	92,4	112,0	114,5
Juni	88,3	90,0	88,1	85,7	87,0	Juni	104,5	107,3	92,3	112,0	114,5
Juli	89,6	92,9	88,1	85,7	87,1	Juli	106,0	110,8	92,3	112,0	114,7
August	88,4	90,1	88,0	85,8	87,1	August	104,6	107,4	92,2	112,1	114,6
September	88,2	89,2	88,0	86,2	87,1	September	104,3	106,4	92,2	112,6	114,6
Oktober	88,2	89,3	88,0	86,2	87,3	Oktober	104,4	106,5	92,2	112,7	114,9
November	88,6	90,2	88,0	86,3	87,4	November	104,8	107,6	92,2	112,8	115,0
Dezember	88,8	90,6	88,0	86,5	87,5	Dezember	105,1	108,1	92,2	113,0	115,2
1956 Januar	88,8	90,4	88,1	86,7	87,5	1956 Januar	105,0	107,8	92,3	113,3	115,2
Februar	89,1	90,9	88,1	87,1	87,8	Februar	105,4	108,4	92,3	113,8	115,6
März	90,1	93,2	88,2	87,5	87,8	März	106,6	111,1	92,4	114,3	115,6
April	90,0	92,8	88,3	87,8	87,7	April	106,5	110,7	92,5	114,8	115,5
Mai	90,0	92,7	88,4	88,0	88,0	Mai	106,5	110,5	92,6	115,0	115,8
Juni	90,0	92,7	88,5	88,2	88,0	Juni	106,5	110,5	92,7	115,2	115,8
Juli	90,4	93,3	88,6	88,3	88,1	Juli	106,9	111,3	92,8	115,4	115,9
August	89,6	91,2	88,7	88,5	88,3	August	106,0	108,7	92,9	115,6	116,2
September	89,8	91,2	88,8	88,6	88,5	September	106,2	108,8	93,0	115,8	116,5
Oktober	90,0	91,4	89,1	88,7	89,0	Oktober	106,5	109,0	93,3	115,9	117,1
November	90,4	92,0	89,3	89,3	89,4	November	107,0	109,7	93,5	116,7	117,7
Dezember	90,8	92,4	89,5	90,0	89,4	Dezember	107,4	110,2	93,5	117,6	117,7
1957 Januar	91,1	92,7	90,0	90,7	89,6	1957 Januar	107,8	110,5	94,3	118,5	117,9
Februar	91,3	92,4	90,6	91,1	90,0	Februar	108,0	110,2	94,9	118,0	118,5
März	91,2	91,9	91,1	91,4	90,0	März	107,9	109,6	95,4	119,4	118,4
April	91,3	91,7	91,6	91,7	90,0	April	108,0	109,4	95,9	119,8	118,4
Mai	91,6	92,0	91,9	92,0	90,3	Mai	108,4	109,7	96,3	120,2	118,9
Juni	91,8	92,1	92,1	92,1	90,6	Juni	108,6	109,8	96,5	120,4	119,3
Juli	93,2	95,3	92,3	92,2	90,8	Juli	110,3	113,6	96,7	120,5	119,5
August	92,8	94,3	92,5	92,4	90,7	August	109,8	112,4	96,9	120,7	119,4
September	92,7	93,5	93,0	92,4	90,9	September	109,7	111,5	97,4	120,8	119,6
Oktober	93,0	93,4	93,5	92,5	91,5	Oktober	110,0	111,4	97,9	120,9	120,5
November	93,3	93,7	93,9	92,7	91,9	November	110,4	111,8	98,3	121,1	121,0
Dezember	93,4	93,9	94,0	92,7	92,0	Dezember	110,5	112,0	98,5	121,2	121,1
1958 Januar	94,0	94,8	94,4	93,1	92,3	1958 Januar	111,2	113,0	98,9	121,6	121,5
Februar	94,2	94,8	94,6	93,4	92,6	Februar	111,4	113,1	99,1	122,1	121,9
März	94,2	94,8	94,8	93,8	92,6	März	111,5	113,0	99,3	122,6	121,9
April	94,5	95,2	94,9	93,8	92,8	April	111,8	113,5	99,4	122,6	122,1
Mai	94,5	95,3	94,9	94,0	92,5	Mai	111,8	113,7	99,4	122,9	121,7
Juni	94,5	95,3	94,9	94,0	92,5	Juni	111,8	113,7	99,4	122,9	121,7
Juli	94,8	96,1	94,9	94,0	92,5	Juli	112,2	114,6	99,4	122,9	121,8
August	95,2	93,6	94,8	94,1	92,5	August	110,9	111,6	99,3	123,0	121,8
September	93,5	92,7	94,8	94,1	92,8	September	110,6	110,6	99,3	123,0	122,1
Oktober	93,6	93,0	94,6	94,1	93,0	Oktober	110,7	110,9	99,1	123,0	122,4
November	94,0	93,9	94,5	94,1	93,1	November	111,2	112,0	99,0	123,0	122,6
Dezember	94,2	94,5	94,5	94,1	93,2	Dezember	111,5	112,7	99,0	123,0	122,7
1959 Januar	94,2	94,8	94,3	94,1	93,4	1959 Januar	111,5	113,0	98,8	123,0	123,0
Februar	94,2	94,9	94,1	93,7	93,4	Februar	111,5	113,2	98,6	122,4	122,9
März	94,2	95,1	93,8	93,5	93,2	März	111,4	113,4	98,2	122,2	122,7
April	93,8	94,7	93,6	93,5	92,8	April	111,0	112,9	98,0	122,2	122,1
Mai	93,8	94,8	93,5	93,4	92,8	Mai	111,0	113,0	97,9	122,1	122,1
Juni	93,9	95,0	93,5	93,4	92,8	Juni	111,1	113,3	97,9	122,0	122,2
Juli	95,3	98,0	93,4	93,4	93,0	Juli	112,7	116,9	97,8	122,0	122,4
August	95,0	97,4	93,5	93,4	93,1	August	112,4	116,2	97,9	122,1	122,5
September	94,8	96,4	93,8	93,5	93,1	September	112,1	115,0	98,2	122,2	123,1
Oktober	95,1	96,8	94,0	93,5	93,9	Oktober	112,5	115,4	98,5	122,2	123,6
November	95,8	98,2	94,4	93,6	94,0	November	113,3	117,1	98,9	122,3	123,7
Dezember	95,7	97,9	94,4	93,6	94,1	Dezember	113,2	116,8	98,9	122,3	123,8
1960 Januar	95,5	97,5	94,5	93,7	93,9	1960 Januar	113,0	116,3	99,0	122,4	123,6
Februar	95,5	97,2	94,7	93,6	94,1	Februar	113,0	115,9	99,2	122,3	123,8
März	95,5	97,1	94,9	93,7	94,1	März	113,0	115,8	99,4	122,4	123,9
April	95,4	97,0	95,0	93,7	93,6	April	112,9	115,7	99,5	122,4	123,2
Mai	95,6	97,4	95,0	93,6	93,8	Mai	113,1	116,1	99,5	122,3	123,4
Juni	95,3	96,7	95,1	93,5	94,0	Juni	112,8	115,3	99,6	122,2	123,7
Juli	96,2	98,6	95,1	93,7	94,1	Juli	113,8	117,6	99,6	122,4	123,8
August	94,8	95,1	95,2	94,2	94,1	August	112,2	113,4	99,7	123,1	123,9
September	94,8	94,2	95,4	95,4	94,4	September	112,1	112,3	99,9	124,7	124,3
Oktober	94,9	94,0	95,8	96,0	95,0	Oktober	112,3	112,1	100,3	125,5	125,1
November	95,3	94,3	96,0	96,6	95,6	November	112,8	112,5	100,6	126,2	125,8
Dezember	95,5	94,5	96,2	96,7	95,7	Dezember	113,0	112,7	100,8	126,4	125,9
1961 Januar	95,9	94,9	96,6	97,0	96,1	1961 Januar	113,4	113,2	101,2	126,7	126,5
Februar	96,2	95,3	96,8	97,3	96,5	Februar	113,8	113,6	101,4	127,1	127,0
März	96,4	95,3	97,1	97,3	96,9	März	114,0	113,7	101,7	127,2	127,6
April	96,4	95,3	97,2	97,5	96,4	April	114,0	113,7	101,8	127,4	126,9
Mai	96,6	95,9	97,4	97,6	96,6	Mai	114,3	114,0	102,0	127,5	127,2
Juni	97,1	97,0	97,5	97,6	96,8	Juni	114,9	115,7	102,1	127,6	127,4
Juli	98,0	98,8	97,4	97,9	96,9	Juli	115,9	117,8	102,0	127,9	127,6
August	97,8	98,1	97,5	98,1	97,4	August	115,7	117,0	102,1	128,2	128,2
September	97,8	97,5	97,8	98,7	97,7	September	115,7	116,3	102,4	128,0	128,6
Oktober	97,9	97,1	98,1	99,3	98,4	Oktober	115,8	115,8	102,7	129,8	129,5
November	98,3	97,8	98,3	99,8	98,8	November	116,3	116,6	103,0	130,4	129,8
Dezember	98,6	98,1	98,4	99,9	98,8	Dezember	116,6	117,0	103,1	130,6	130,1
1962 Januar	99,4	99,2	99,2	100,4	99,6	1962 Januar	117,6	118,3	103,9	131,2	131,1
Februar	99,6	99,5	99,2	99,9	99,9	Februar	117,8	118,7	103,9	130,5	131,5
März	99,9	100,1	99,3	100,0	100,0	März	118,2	119,4	104,0	130,7	131,6
April	100,1	101,0	99,6	99,4	99,8	April	118,4	120,4	104,3	129,9	131,4
Mai	100,3	101,2	99,8	99,5	99,7	Mai	118,7	120,7	104,5	130,0	131,2
Juni	100,4	101,5	99,9	99,7	99,6	Juni	118,8	121,0	104,6	130,3	131,1
Juli	100,4	101,3	100,2	99,9	99,7	Juli	118,8	120,8	104,9	130,5	131,2
August	99,7	99,1	100,3	100,1	99,7	August	118,0	118,2	105,1	130,8	131,2
September	99,7	98,7	100,5	100,2	100,1	September	118,0	117,7	105,3	130,9	131,8
Oktober	99,8	98,8	100,6	100,3	100,3	Oktober	118,1	117,8	105,4	131,1	132,0
November	100,1	99,3	100,7	100,2	100,2	November	118,4	118,4	105,5	130,9	132,4
Dezember	100,6	100,2	100,8	100,3	101,0	Dezember	119,0	119,5	105,6	131,1	132,9

V. Langfristige Übersichten
D. Index der Einzelhandelspreise

3. Nach Hauptbranchen

1962 = 100

1950 = 100

Jahr Monat	Einzel- handel insgesamt	Lebens- mittel- geschäfte	Geschäfte für Textilwaren und Schuhwerk	Geschäfte für Hausrat und Wohn- bedarf	Sonstige Branchen des Einzel- handels	Jahr Monat	Einzel- handel insgesamt	Lebens- mittel- geschäfte	Geschäfte für Textilwaren und Schuhwerk	Geschäfte für Hausrat und Wohn- bedarf	Sonstige Branchen des Einzel- handels
1962 = 100						1950 = 100					
1963 Januar	101,1	101,4	101,4	100,1	101,0	1963 Januar	119,6	120,9	106,2	130,8	132,9
Februar	101,9	102,9	101,5	100,0	101,6	Februar	120,6	122,7	106,3	130,7	133,7
März	101,9	103,1	101,6	99,7	101,5	März	120,6	123,0	106,4	130,3	133,6
April	102,1	103,8	101,8	99,5	101,2	April	120,8	123,8	106,6	130,0	133,2
Mai	101,9	103,2	101,9	99,5	101,1	Mai	120,6	123,1	106,7	130,0	133,1
Juni	101,6	102,3	102,1	99,5	100,9	Juni	120,2	122,0	106,9	130,0	132,8
Juli	101,2	101,0	102,3	99,6	100,9	Juli	119,7	120,4	107,1	130,2	132,8
August	100,7	99,7	102,3	99,6	101,0	August	119,1	118,9	107,1	130,2	132,9
September	100,8	99,9	102,3	99,7	101,1	September	119,3	119,1	107,1	130,3	133,1
Oktober	101,3	100,8	102,4	99,9	101,6	Oktober	119,8	120,2	107,3	130,5	133,7
November	101,7	101,6	102,5	99,9	101,9	November	120,3	121,2	107,4	130,5	134,1
Dezember	102,0	102,1	102,6	100,0	102,3	Dezember	120,7	121,8	107,5	130,7	134,7
1964 Januar	102,4	102,7	102,9	100,1	102,4	1964 Januar	121,1	122,5	107,8	130,8	134,8
Februar	102,5	102,6	103,1	100,3	102,5	Februar	121,3	122,4	108,0	131,1	134,9
März	102,6	102,8	103,1	100,1	102,7	März	121,4	122,6	108,0	130,8	135,2
April	102,6	103,0	103,3	100,1	102,3	April	121,4	122,8	108,2	130,8	134,7
Mai	102,7	103,5	103,4	100,1	102,1	Mai	121,5	123,4	108,3	130,8	134,4
Juni	102,6	103,1	103,5	100,2	102,0	Juni	121,4	123,0	108,4	130,9	134,3
Juli	102,5	103,0	103,4	100,1	102,0	Juli	121,3	122,8	108,3	130,8	134,3
August	102,3	102,1	103,5	100,2	102,2	August	121,0	121,8	108,4	130,9	134,5
September	102,2	101,9	103,4	99,9	102,4	September	120,9	121,5	108,3	130,5	134,8
Oktober	102,4	101,9	103,6	100,2	103,0	Oktober	121,1	121,5	108,5	130,9	135,6
November	102,9	102,7	103,8	100,3	103,3	November	121,7	122,5	108,7	131,1	136,0
Dezember	103,1	103,1	103,9	100,4	103,4	Dezember	122,0	123,0	108,8	131,2	136,1
1965 Januar	103,5	103,5	104,4	100,6	103,8	1965 Januar	122,5	123,4	109,3	131,5	136,6
Februar	103,6	103,3	104,6	100,9	104,1	Februar	122,6	123,2	109,6	131,9	137,0
März	103,8	103,8	104,6	101,1	104,3	März	122,8	123,8	109,6	132,1	137,3
April	104,1	104,7	104,8	101,2	104,0	April	123,2	124,9	109,8	132,2	136,9
Mai	104,4	105,3	104,9	101,6	104,0	Mai	123,5	125,6	109,9	132,8	136,9
Juni	104,9	106,6	105,1	101,7	103,8	Juni	124,1	127,1	110,1	132,9	136,6
Juli	105,2	107,2	105,2	101,7	103,8	Juli	124,5	127,8	110,2	132,9	136,6
August	104,7	105,7	105,3	101,9	103,9	August	123,9	126,1	110,3	133,2	136,8
September	104,6	105,2	105,6	101,7	104,2	September	123,8	125,5	110,6	132,9	137,2
Oktober	104,9	105,2	105,9	101,9	104,6	Oktober	124,1	125,5	110,9	133,2	137,7
November	105,4	106,1	106,2	101,9	105,1	November	124,7	126,5	111,2	133,2	138,3
Dezember	105,8	106,8	106,3	102,0	105,6	Dezember	125,2	127,4	111,3	133,3	139,0
1966 Januar	106,2	107,1	106,7	102,2	106,0	1966 Januar	125,6	127,7	111,8	133,6	139,5
Februar	106,3	107,3	106,8	102,3	106,2	Februar	125,8	128,0	111,9	133,7	139,8
März	106,5	107,5	107,1	102,4	106,2	März	126,0	128,2	112,2	133,8	139,8
April	107,0	108,6	107,2	102,4	106,4	April	126,6	129,5	112,3	133,8	140,1
Mai	107,2	109,0	107,3	102,5	106,4	Mai	126,8	130,0	112,4	133,9	140,1
Juni	107,0	108,5	107,4	102,5	106,5	Juni	126,6	129,4	112,5	133,9	140,2
Juli	106,8	107,6	107,4	102,6	106,9	Juli	126,4	128,3	112,5	134,1	140,7
August	106,4	106,2	107,6	102,6	107,0	August	125,9	126,6	112,7	134,1	140,8
September	106,3	105,6	107,8	102,6	107,1	September	125,8	125,9	112,9	134,1	141,0
Oktober	106,4	105,7	108,1	102,7	107,5	Oktober	125,9	126,1	113,2	134,2	141,5
November	107,0	106,8	108,3	102,7	107,8	November	126,6	127,4	113,4	134,2	141,9
Dezember	107,2	107,1	108,4	102,5	108,2	Dezember	126,8	127,7	113,5	133,9	142,4
1967 Januar	107,2	107,0	108,5	102,4	108,3	1967 Januar	126,8	127,6	113,6	133,8	142,6
Februar	107,3	107,1	108,5	102,4	108,4	Februar	126,9	127,7	113,6	133,8	142,7
März	107,6	107,9	108,6	102,2	108,4	März	127,3	128,7	113,7	133,6	142,7
April	107,5	108,3	108,6	102,1	107,6	April	127,2	129,2	113,7	133,4	141,6
Mai	107,7	108,9	108,6	102,0	107,6	Mai	127,4	129,9	113,7	133,3	141,6
Juni	107,7	109,1	108,6	101,9	107,3	Juni	127,4	130,1	113,7	133,2	141,2
Juli	107,6	109,0	108,5	101,8	107,5	Juli	127,3	130,0	113,6	133,0	141,5
August	107,0	107,1	108,4	101,7	107,8	August	126,6	127,7	113,5	132,9	141,9
September	106,8	106,4	108,3	101,5	107,9	September	126,4	126,9	113,4	132,6	142,0
Oktober	106,7	106,2	108,3	101,3	108,2	Oktober	126,2	126,6	113,4	132,4	142,4
November	106,9	106,7	108,3	101,2	108,3	November	126,5	127,2	113,4	132,2	142,6
Dezember	106,9	106,5	108,3	101,1	108,4	Dezember	126,5	127,0	113,4	132,1	142,7
1968 Januar	107,3	107,0	108,3	101,0	109,4	1968 Januar	126,9	127,6	113,4	132,0	144,0
Februar	107,3	106,7	108,2	101,0	109,9	Februar	126,9	127,2	113,3	131,9	144,7
März	107,3	106,7	108,2	100,9	109,8	März	126,9	127,2	113,3	131,9	144,5
April	107,2	106,8	108,2	100,9	109,3	April	126,8	127,5	113,3	131,9	143,9
Mai	107,1	106,8	108,2	100,8	109,1	Mai	126,7	127,4	113,3	131,7	143,6
Juni	107,3	107,3	108,2	100,8	109,1	Juni	126,9	128,0	113,3	131,7	143,6
Juli	107,1	106,2	108,4	100,9	110,1	Juli	126,7	126,6	113,5	131,9	144,9
August	106,7	105,2	108,4	100,8	109,9	August	126,2	125,5	113,5	131,7	144,7
September	106,6	104,8	108,5	100,8	110,1	September	126,1	125,0	113,6	131,7	144,9
Oktober	107,0	105,5	108,6	100,7	110,4	Oktober	126,6	125,8	113,7	131,6	145,3
November	107,4	106,5	108,6	100,7	110,6	November	127,1	127,0	113,7	131,6	145,6
Dezember	107,6	106,8	108,6	100,7	110,7	Dezember	127,3	127,4	113,7	131,6	145,7

VI. Preisindex für die Lebenshaltung von 4 - Personen - Arbeitnehmer - Haushalten mit mittlerem Einkommen des alleinverdienenden Haushaltsvorstandes

1962 = 100

Log. Maßstab

Log. Maßstab

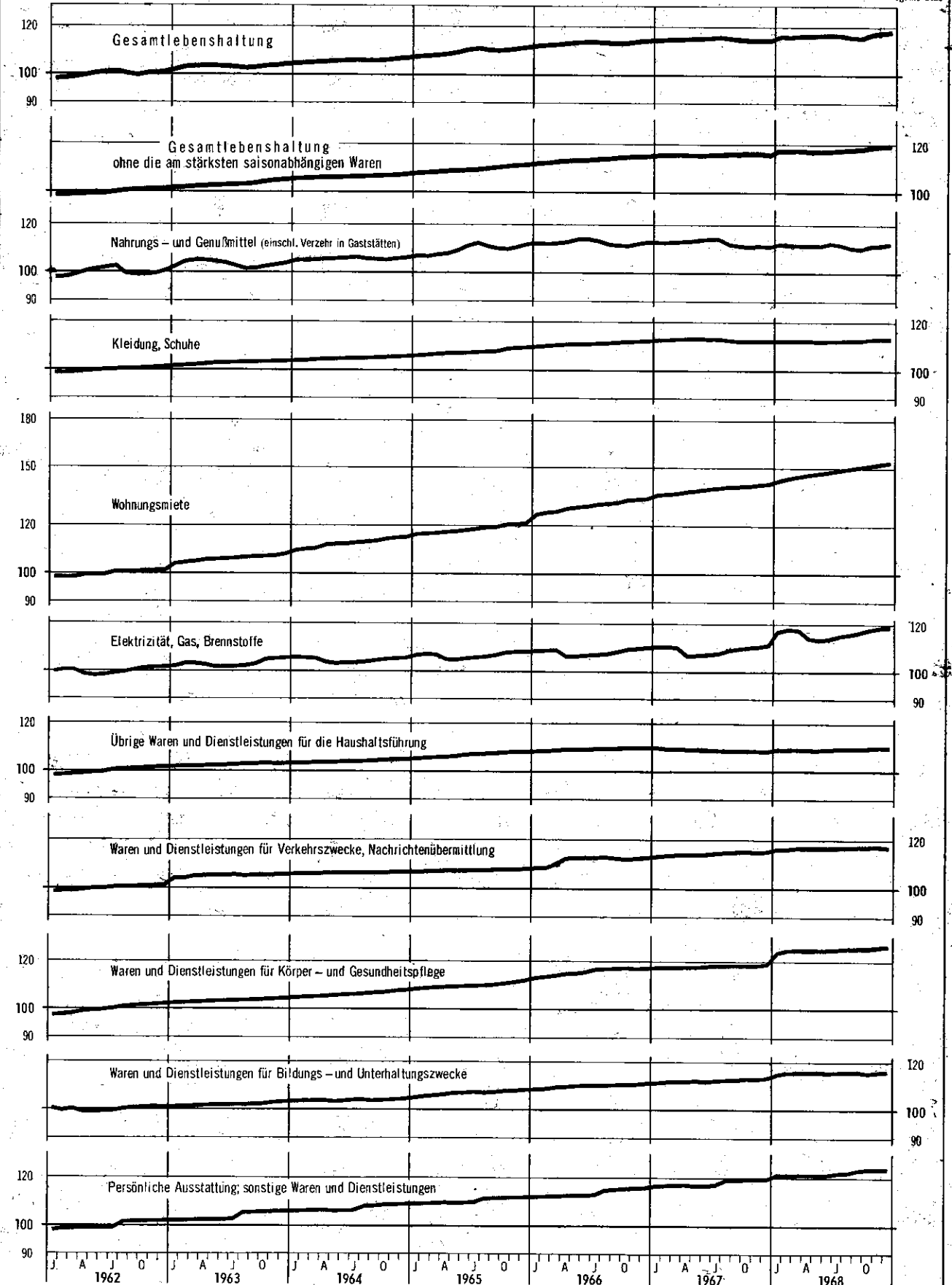

STAT. BUNDESAMT 7435

Hinweis

Weitere Veröffentlichungen in der Fachserie M, Reihe 6, mit Ergebnissen über

Preise und Preisindices der Lebenshaltung

Wochenbericht

Enthält Meßzahlen der Verbraucherpreise ausgewählter Nahrungsmittel in den Landeshauptstädten.

Preis: DM 0,50; Jahresabonnement: DM 4,-.

Monatlicher Eilbericht

Der Bericht erscheint ungefähr 3 Wochen nach Ende des Monats mit den wichtigsten neuesten Berechnungsergebnissen des Preisindex für die Lebenshaltung mittlerer 4 -Personen -Arbeitnehmer -Haushalte sowie mit einer Übersicht über die langfristige Entwicklung (Jahresdurchschnitte für 1938 und ab 1948, Monatszahlen ab Januar 1958). Von den Preisindices für Renten- und Sozialhilfeempfänger sowie für die einfache Lebenshaltung eines Kindes sind jeweils die letzten Berechnungsergebnisse aufgeführt.

Preis: DM 0,50

Jahresabonnement (12 Monatshefte einschl. Eilbericht): DM 24,-.

Jahresheft

Neben einer Zusammenfassung der monatlichen Angaben enthält das Jahresheft in den langfristigen Übersichten weitere Untergliederungen der Indices. Außerdem werden Landesdurchschnittspreise und Streuungsmaße für zahlreiche Einzelpreise wiedergegeben.

Ausgabe 1967: DM 11,-.

Entsprechende Ergebnisse über das Ausland werden veröffentlicht in der

Fachserie M, Reihe 9/II

Einzelhandelspreise im Ausland

Vierteljährlich erscheint ein Bericht mit Verbraucherpreisen für ausgewählte Waren- und Dienstleistungen im Ausland sowie Verbraucherpreisindices für rund 110 Länder, darunter für etwa 50 Länder nach einzelnen Bedarfsgruppen der Lebenshaltung.

Preis: DM 4,-; Jahresabonnement: DM 14,-.

Außerdem in der Fachserie M, Reihe 10

Internationaler Vergleich der Preise für die Lebenshaltung

Monatsheft

Zur aktuellen Unterrichtung bringt das Monatsheft die jeweils neueren Fortrechnungsergebnisse bzw. die Ergebnisse neu berechneter Preisvergleiche für Waren und Dienstleistungen zwischen der Bundesrepublik Deutschland und dem Ausland (Verbrauchergeldparitäten).

Preis: DM 1,-.

Jahresheft

Die Ergebnisse aus Preisvergleichen werden jährlich in ausführlicher Form veröffentlicht. Bisher wurden Berechnungen für rund 60 Länder durchgeführt. Weiterhin enthält das Jahresheft einen langjährigen Überblick über die Entwicklung der Kaufkraft der einzelnen Währungen im Verhältnis zur RM/DM.

Ausgabe 1967: DM 5,-.

Das Jahresabonnement (12 Monatshefte und 1 Jahresheft): DM 15,-.

Weiterhin werden für die Bundesrepublik Deutschland in der Fachserie M „Preise, Löhne, Wirtschaftsrechnungen“ als Reihe 5/I Veröffentlichungen herausgegeben über

Meßzahlen für Bauleistungspreise und Preisindices für Bauwerke

Das **Vierteljahresheft** enthält Meßzahlen und Preisindices für Neubau bei verschiedenen Bauwerksarten im Wohnungs-, Nichtwohnungs-, Straßen-, Brücken- und Tiefbau, für Instandhaltung nur im Wohnungsbau; außerdem Erläuterungen zur Erhebungs- und Berechnungsmethode, durchlaufende Indexreihen von 1913 bzw. 1958 bis zur Gegenwart sowie Hinweise und Beispiele zur Anwendung der Baupreisindices.

Jedem Vierteljahresheft geht ein **Eilbericht** in gekürzter Form voraus.

Vierteljährlicher Eilbericht: DM 0,50; Vierteljahresheft: DM 3,-.

Jahresabonnement (4 Vierteljahreshefte einschl. Eilberichte): DM 12,-.

Bestellungen sind an den Buchhandel oder direkt an den Verlag W. Kohlhammer GmbH, 65 Mainz, Postfach 2727 zu richten.