

Finanzen und Steuern

Personal des öffentlichen Dienstes



Hinweis:

Diese Fachserie wurde letztmalig mit Berichtszeitraum für 2021 veröffentlicht.
Mehr Informationen unter "www.destatis.de/fachserien"

2021

Erscheinungsfolge: jährlich

Erschienen am 23. November 2022, revidiert am 13. Februar 2023 (Tabelle 2.2, 2.6)

Artikelnummer: 2140600217004

Ihr Kontakt zu uns:

www.destatis.de/kontakt

Telefon: +49 (0) 611 / 75 24 05

© Statistisches Bundesamt (Destatis), 2023

Vervielfältigung und Verbreitung, auch auszugsweise, mit Quellenangabe gestattet.

Inhalt

Textteil

- I Vorbemerkung
- II Begriffserläuterungen
- III Zuordnungsübersicht der staatlichen und kommunalen Aufgabenbereiche

Tabellenteil

1 Beschäftigte der öffentlichen Arbeitgeber

- 1.1 Öffentlicher Gesamthaushalt und sonstige öffentliche Einrichtungen
 - 1.1.1 Gesamtübersicht am 30.06.2021 nach Beschäftigungsbereichen
 - 1.1.2 Beschäftigte der öffentlichen Arbeitgeber am 30.06.2021 nach Aufgabenbereichen
 - 1.1.3 Beschäftigte des öffentlichen Gesamthaushalts am 30.06.2021 nach Aufgabenbereichen
 - 1.1.4 Beschäftigte der sonstigen öffentlichen Einrichtungen am 30.06.2021 nach Aufgabenbereichen
- 1.2 Öffentlicher Dienst und öffentlich bestimmte Einrichtungen und Unternehmen in privater Rechtsform
 - 1.2.1 Gesamtübersicht am 30.06.2021 nach Beschäftigungsbereichen
 - 1.2.2 Beschäftigte des Bundesbereichs am 30.06.2021 nach Aufgabenbereichen
 - 1.2.3 Beschäftigte des Landesbereichs am 30.06.2021 nach Aufgabenbereichen
 - 1.2.4 Beschäftigte des kommunalen Bereichs am 30.06.2021 nach Aufgabenbereichen

2 Personal des öffentlichen Dienstes

- 2.1 Beschäftigte am 30.06.2021 nach Beschäftigungsverhältnis und Beschäftigungsbereichen
 - 2.2.1 *Beschäftigte am 30.06.2021 nach Einstufungen und Beschäftigungsbereichen*
 - 2.2.2 *Vollzeitbeschäftigte am 30.06.2021 nach Einstufungen und Beschäftigungsbereichen*
 - 2.2.3 *Teilzeitbeschäftigte am 30.06.2021 nach Einstufungen und Beschäftigungsbereichen*
 - 2.2.4 *Vollzeitäquivalent der Beschäftigten am 30.06.2021 nach Einstufungen und Beschäftigungsbereichen*
 - 2.3.1 Beschäftigte am 30.06.2021 nach Alter und Beschäftigungsbereichen
 - 2.3.2 Beamte/Beamtinnen, Richter/-innen, Berufs- und Zeitsoldaten/-soldatinnen am 30.06.2021 nach Alter und Beschäftigungsbereichen
 - 2.3.3 Arbeitnehmer am 30.06.2021 nach Alter und Beschäftigungsbereichen
 - 2.4 Beamte/Beamtinnen, Richter/-innen, Berufs- und Zeitsoldaten/-soldatinnen am 30.06.2021 nach Familienstand im Familienzuschlag und Beschäftigungsbereichen
 - 2.5 Beamte/Beamtinnen, Richter/-innen, Berufs- und Zeitsoldaten/-soldatinnen am 30.06.2021 nach Zahl der im Familienzuschlag zu berücksichtigenden Kinder und Beschäftigungsbereichen
 - 2.6.1 *Durchschnittliche Brutto-Monatsbezüge der Beschäftigten im Juni 2021 nach Beschäftigungsverhältnis, Einstufungen und Beschäftigungsbereichen*
 - 2.6.2 *Durchschnittliche Brutto-Monatsbezüge des Vollzeitäquivalents der Beschäftigten im Juni 2021 nach Beschäftigungsverhältnis, Einstufungen und Beschäftigungsbereichen*
 - 2.7 Beschäftigte am 30.06.2021 nach Beschäftigungsverhältnis, Arbeitsort und Beschäftigungsbereichen
 - 2.8.1 Beschäftigte am 30.06.2021 nach Aufgabenbereichen und Beschäftigungsbereichen
 - 2.8.2 Beamte/Beamtinnen, Richter/-innen, Berufs- und Zeitsoldaten/-soldatinnen am 30.06.2021 nach Aufgabenbereichen und Beschäftigungsbereichen
 - 2.8.3 Arbeitnehmer am 30.06.2021 nach Aufgabenbereichen und Beschäftigungsbereichen
 - 2.9 Beschäftigte am 30.06.2021 nach Aufgabenbereichen und Altersgruppen

3 Personal des öffentlichen Dienstes im Bundesbereich

- 3.1.1 Beschäftigte am 30.06.2021 nach Aufgabenbereichen und Beschäftigungsverhältnis
- 3.1.2 Vollzeitbeschäftigte am 30.06.2021 nach Aufgabenbereichen und Beschäftigungsverhältnis
- 3.1.3 Teilzeitbeschäftigte am 30.06.2021 nach Aufgabenbereichen und Beschäftigungsverhältnis
- 3.1.4 Vollzeitäquivalent der Beschäftigten am 30.06.2021 nach Aufgabenbereichen und Beschäftigungsverhältnis
- 3.2 Beschäftigte am 30.06.2021 nach Einzelplänen des Bundeshaushalts und Beschäftigungsverhältnis
- 3.3 Beschäftigte am 30.06.2021 nach Alter und Beschäftigungsbereichen
- 3.4 Beschäftigte am 30.06.2021 nach Laufbahngruppen und Beschäftigungsbereichen

4 Personal des öffentlichen Dienstes im Landesbereich

- 4.1.1 Beschäftigte am 30.06.2021 nach Aufgabenbereichen und Beschäftigungsverhältnis
- 4.1.2 Vollzeitbeschäftigte am 30.06.2021 nach Aufgabenbereichen und Beschäftigungsverhältnis
- 4.1.3 Teilzeitbeschäftigte am 30.06.2021 nach Aufgabenbereichen und Beschäftigungsverhältnis
- 4.1.4 Vollzeitäquivalent der Beschäftigten am 30.06.2021 nach Aufgabenbereichen und Beschäftigungsverhältnis
- 4.2 Vollzeitäquivalent der Beschäftigten am 30.06.2021 nach Aufgabenbereichen und Ländern
- 4.3 Vollzeitäquivalent der Beschäftigten am 30.06.2021 nach Beschäftigungsbereichen, Aufgabenbereichen und Ländern

5 Personal des öffentlichen Dienstes im kommunalen Bereich

- 5.1.1 Beschäftigte am 30.06.2021 nach Aufgabenbereichen und Beschäftigungsverhältnis
- 5.1.2 Vollzeitbeschäftigte am 30.06.2021 nach Aufgabenbereichen und Beschäftigungsverhältnis
- 5.1.3 Teilzeitbeschäftigte am 30.06.2021 nach Aufgabenbereichen und Beschäftigungsverhältnis
- 5.1.4 Vollzeitäquivalent der Beschäftigten am 30.06.2021 nach Aufgabenbereichen und Beschäftigungsverhältnis
- 5.2 Vollzeitäquivalent der Beschäftigten am 30.06.2021 nach Aufgabenbereichen und Ländern
- 5.3.1 Vollzeitäquivalent der Beschäftigten am 30.06.2021 nach Beschäftigungsbereichen, Aufgabenbereichen und Ländern
- 5.3.2 Vollzeitäquivalent der Beschäftigten am 30.06.2021 nach Aufgabenbereichen und Ländern
 - Insgesamt
 - Kreisfreie Städte
 - Kreisangehörige Gemeinden
 - Landkreise
 - Ämter, Verbandsgemeinden, Samtgemeinden
 - Bezirksverbände

6 Personal des öffentlichen Dienstes im Bereich der Sozialversicherung

- 6.1 Beschäftigte am 30.06.2021 nach Beschäftigungsverhältnis
- 6.2 Beschäftigte am 30.06.2021 nach Arbeitsort und Beschäftigungsverhältnis

7 Ausgewählte Personalgruppen des öffentlichen Dienstes

- 7.1 Beschäftigte in Ausbildung am 30.06.2021 nach Beschäftigungsverhältnis und Beschäftigungsbereichen
- 7.2 Arbeitnehmer mit Zeitvertrag am 30.06.2021 nach Beschäftigungsverhältnis und Beschäftigungsbereichen

- 7.3 Richter/-innen und Staatsanwälte/Staatsanwältinnen am 30.06.2021 nach Beschäftigungsbereichen und Besoldungsgruppen
- 7.4 Beamte/Beamtinnen im Bereich der Besoldungsordnung C und W am 30.06.2021 nach Besoldungsgruppen
- 7.5 Entwicklung des Vollzeitäquivalents der Beschäftigten in den Kernhaushalten des Bundes und der Länder im Aufgabenbereich Polizei nach Beschäftigungsverhältnis und Ländern
- 7.6 Beschäftigte im Landesbereich im Aufgabenbereich „Allgemeinbildende und berufliche Schulen“ (ohne „Unterrichtsverwaltung“, „Sonstige schulische Aufgaben“ und Personal in Ausbildung) am 30.06.2021 nach Beschäftigungsverhältnis und Einstufungen
- 7.7 Beschäftigte in der Pflege im öffentlichen Dienst am 30.06.2021 nach Einstufungen und Beschäftigungsbereichen
- 7.8 Durchschnittliche Bruttomonatsbezüge der Beschäftigten in der Pflege im Juni 2021 nach Einstufungen und Geschlecht

8 Entwicklung des Personalstandes

- 8.1.1 Beschäftigte des öffentlichen Dienstes
- 8.1.2 Vollzeitbeschäftigte des öffentlichen Dienstes
- 8.1.3 Teilzeitbeschäftigte des öffentlichen Dienstes
- 8.1.4 Vollzeitäquivalent der Beschäftigten des öffentlichen Dienstes

9 Personal des öffentlichen Dienstes im früheren Bundesgebiet und den neuen Ländern

- 9.1 Beschäftigte am 30.06.2021 im früheren Bundesgebiet nach Beschäftigungsverhältnis und Beschäftigungsbereichen
- 9.2 Beschäftigte am 30.06.2021 in den neuen Ländern nach Beschäftigungsverhältnis und Beschäftigungsbereichen

Anhang

Qualitätsbericht

- 1 Allgemeine Angaben zur Statistik
- 2 Inhalte und Nutzerbedarf
- 3 Methodik
- 4 Genauigkeit und Zuverlässigkeit
- 5 Aktualität und Pünktlichkeit
- 6 Vergleichbarkeit
- 7 Kohärenz
- 8 Verbreitung und Kommunikation

Zeichenerklärung

- = genau Null oder auf null geändert
- = Zahlenwert unbekannt oder geheim zu halten
- X = Tabellenfach gesperrt, da Aussage nicht sinnvoll

Abweichungen in den Summen durch Runden der Zahlen

Abkürzungen

DO-Angestellte	= Dienstordnungsangestellte (Angestellte mit Beamtenbesoldung und -versorgung bei Sozialversicherungsträgern)
Gv.	= Gemeindeverbände
Fkz	= staatliche Funktionskennziffer
TVöD	= Tarifvertrag für den öffentlichen Dienst
TV-L	= Tarifvertrag für den öffentlichen Dienst der Länder
Ü	= übergeleitete Beschäftigte
E	= Entgeltgruppe
A, B, C, R, W	= Besoldungsordnungen für Beamte, Richter, Soldaten und DO-Angestellte
TV-H	= Sozialgesetzbuch
SGB	= Tarifvertrag für den Öffentlichen Dienst des Landes Hessen

I Vorbemerkung

Aus Geheimhaltungsgründen wird ein Rundungsverfahren auf alle Tabellen angewendet. Jede absolute Fallzahl wird auf ein Vielfaches von 5 auf- oder abgerundet (ausführliche Erläuterungen siehe Qualitätsbericht im Anhang). Die Ergebnisse können Fälle mit unbestimmtem Geschlecht beinhalten. Ebenfalls aus Gründen der Geheimhaltung werden Beschäftigte mit der Merkmalsausprägung des Geschlechts „divers“ und „ohne Angabe“ durch ein definiertes Umschlüsselungsverfahren den Geschlechtsausprägungen „weiblich“ und „männlich“ zugeordnet.

Aufbau des Tabellenteils:

Tabellenteil 1 enthält Ergebnisse für die Gesamtheit der „öffentlichen Arbeitgeber“. Tabelle 1.1 liefert eine weitere Unterteilung in den „öffentlichen Gesamthaushalt“ und stellt daher die geeignete Datengrundlage für Vergleiche mit den Finanzstatistiken und für internationale Vergleiche dar. Tabelle 1.2 untergliedert die „öffentlichen Arbeitgeber“ in den „öffentlichen Dienst“ und „privatrechtliche Einrichtungen“.

Die Tabellenteile 2 bis 9 liefern Ergebnisse für den „öffentlichen Dienst“.

Tabellenteil 2 enthält Zahlen zum gesamten öffentlichen Dienst. Tabellenteil 3 bietet Daten zum Bundesbereich, Tabellenteil 4 zum Landesbereich, Tabellenteil 5 zum kommunalen Bereich und Tabellenteil 6 zur Sozialversicherung. In Tabellenteil 7 sind ausgewählte Personengruppen dargestellt und Tabellenteil 8 enthält Zeitreihen. Zahlen zum früheren Bundesgebiet und den neuen Ländern sind im Tabellenteil 9 verfügbar.

II Begriffserläuterungen

Schalenkonzzept in der Personalstandstatistik: Mit der Personalstandstatistik zum 30. Juni 2011 ändert sich das Konzept, nach dem die Ergebnisse der Statistik veröffentlicht werden. Hintergrund dieser Änderungen ist der Ausgliederungsprozess von öffentlichen Aufgaben aus der Kernverwaltung der Gebietskörperschaften in rechtlich selbstständige Einrichtungen. In der Personalstandstatistik hatte dies zur Folge, dass immer mehr Einrichtungen im mittelbaren öffentlichen Dienst und bei Einrichtungen in privater Rechtsform nachgewiesen wurden. Um die Vergleichbarkeit der Daten im Zeitverlauf und über die Grenzen der Bundesländer hinweg zu verbessern, ist eine Integration dieser Einheiten notwendig. In Abstimmung mit den Finanzstatistiken wurden daher die Darstellungsbereiche überarbeitet. Neben dem öffentlichen Dienst, den öffentlichen Arbeitgebern und den Kernhaushalten wird ab 2011 auch der öffentliche Gesamthaushalt dargestellt. Dieser bietet eine erweiterte Darstellung für Vergleiche mit den Finanzstatistiken. Derartige Vergleiche waren bisher nur auf Ebene der Kernhaushalte möglich. Der öffentliche Gesamthaushalt wird aus den Konzepten der Volkswirtschaftlichen Gesamtrechnungen abgeleitet. Er entspricht institutionell dem Staatssektor und kann daher besser für internationale Vergleiche herangezogen werden. Eine Untergliederung des öffentlichen Dienstes in unmittelbaren und mittelbaren öffentlichen Dienst wird nicht mehr vorgenommen. Das sogenannte Schalenkonzept verdeutlicht die unterschiedlichen Darstellungsbereiche der Personalstandstatistik.

Schalenkonzzept in der Personalstandstatistik

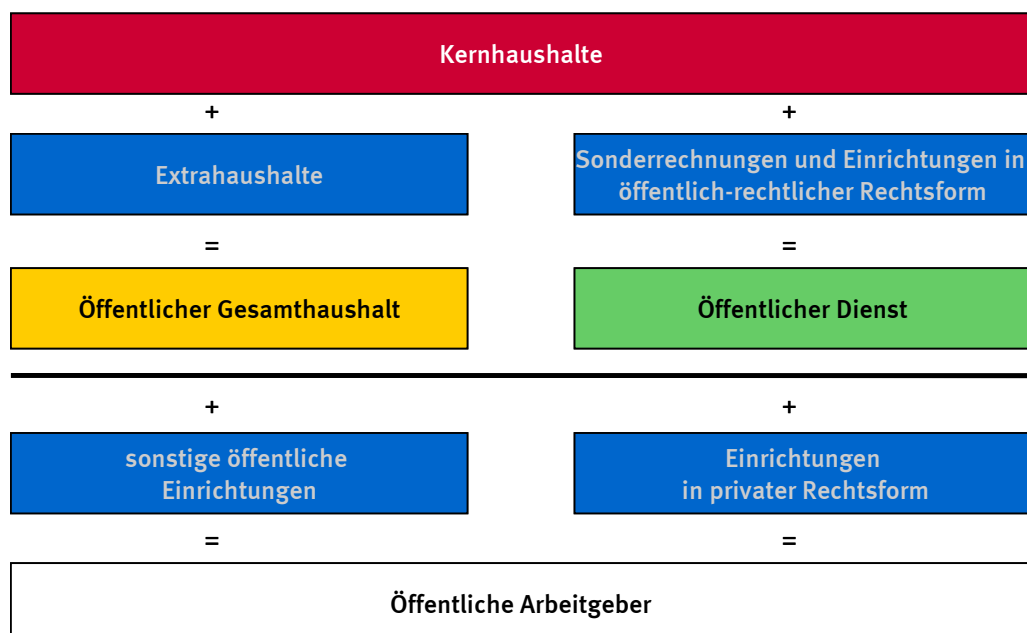
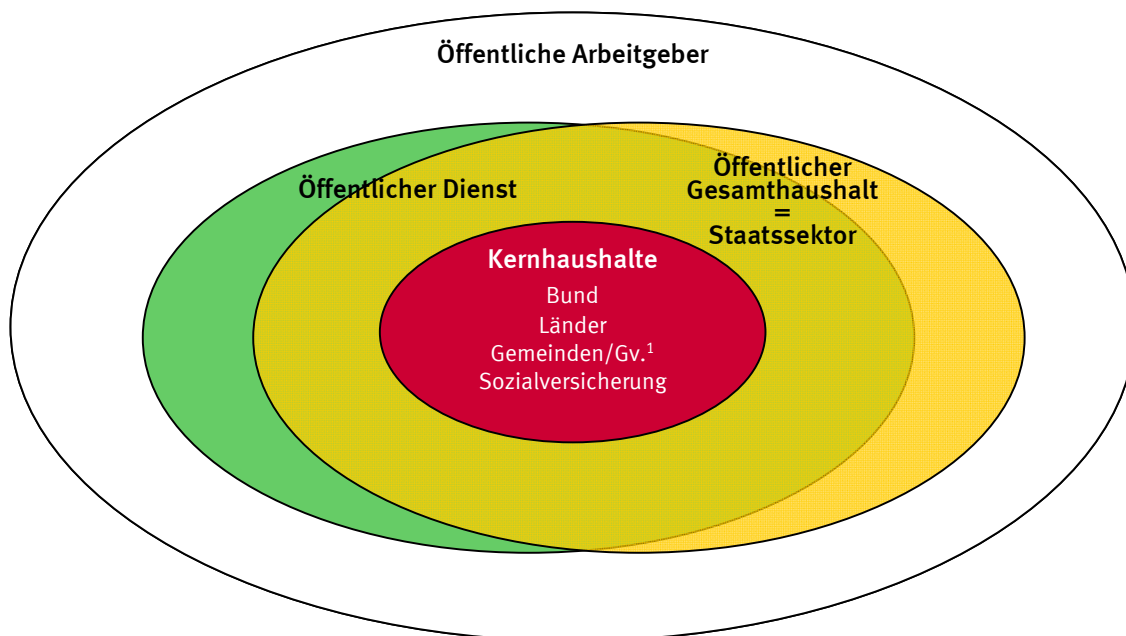

Öffentliche Arbeitgeber: Die öffentlichen Arbeitgeber entsprechen dem öffentlichen Bereich in den Finanzstatistiken. Sie umfassen neben dem [öffentlichen Dienst](#) auch die [Einrichtungen in privater Rechtsform](#) mit überwiegend öffentlicher Beteiligung. In der Darstellungsform der Finanzstatistik umfassen sie den [öffentlichen Gesamthaushalt](#) und die [sonstigen öffentlichen Einrichtungen](#). Damit entsprechen die öffentlichen Arbeitgeber hinsichtlich der einbezogenen Erhebungseinheiten dem öffentlichen Sektor in den Volkswirtschaftlichen Gesamtrechnungen.

Kernhaushalte: Alle Ämter, Behörden, Gerichte und Einrichtungen, für die in den Haushaltsplänen des Bundes, der Länder, der Gemeinden/Gemeindeverbände und der Sozialversicherungsträger die Ausgaben und Einnahmen brutto veranschlagt und Personalausgaben ausgewiesen werden.

Öffentliche Fonds, Einrichtungen und Unternehmen: Als öffentliche Fonds, Einrichtungen und Unternehmen werden Einheiten bezeichnet, die meist infolge der Ausgliederung von öffentlichen Aufgaben aus der Kernverwaltung entstanden sind und ihre Finanzwirtschaft in einem separaten Rechnungswesen außerhalb der [Kernhaushalte](#) führen. Daneben können öffentliche Fonds, Einrichtungen und Unternehmen durch Neugründungen entstehen oder dadurch, dass die Kernhaushalte an bereits existierenden Unternehmen die Mehrheit der Kapital- oder Stimmrechte erwerben.

Öffentliche Fonds, Einrichtungen und Unternehmen sind dadurch gekennzeichnet, dass die Kernhaushalte mit mehr als 50 % der Kapital- oder Stimmrechte – unmittelbar oder mittelbar – beteiligt sind. Sie können in öffentlich-rechtlicher oder privatrechtlicher Form geführt werden. Die Abbildung zeigt die häufigsten Rechts- bzw. Organisationsformen.

Rechts- /Organisationsformen öffentlicher Fonds, Einrichtungen und Unternehmen

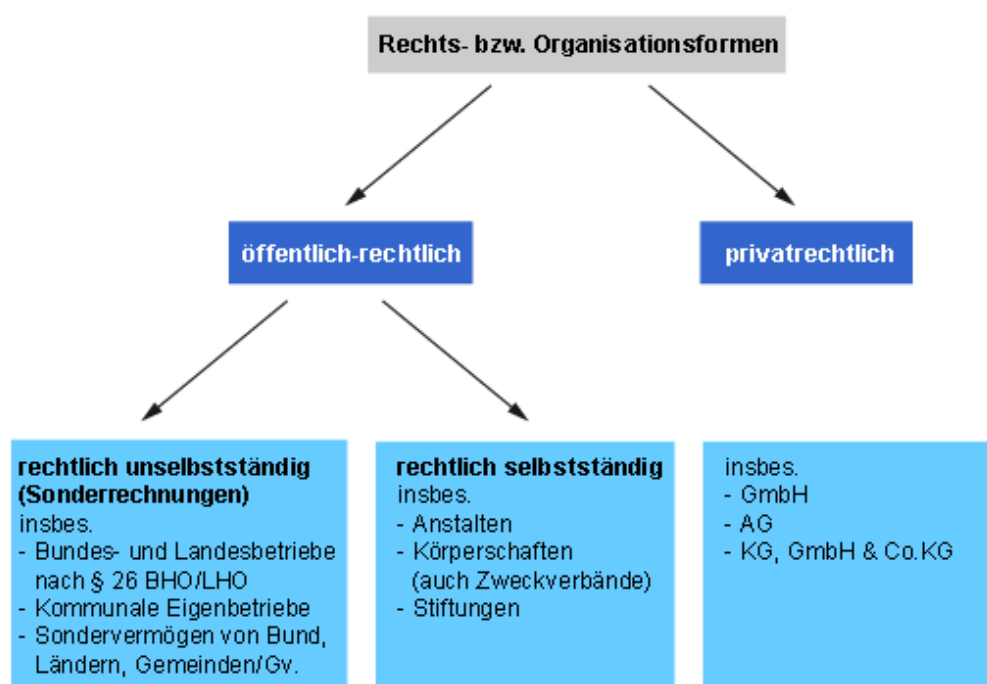

© Statistisches Bundesamt, Wiesbaden 2012

Charakteristisch für öffentliche Fonds, Einrichtungen und Unternehmen ist, dass ihre Einnahmen und Ausgaben nicht im Kernhaushalt des Eigners enthalten sind. Sie verfügen über eine eigene Rechnungsführung (eigener Haushalts- oder Wirtschaftsplan). Im Haushaltsplan des Eigners erscheinen nur noch die Zuführungen des Eigners an die ausgegliederten Einheiten und die Ablieferungen der ausgegliederten Einheiten an den Eigner.

Unter dem Gesichtspunkt der Sektorzugehörigkeit nach dem Europäischen System Volkswirtschaftlicher Gesamtrechnungen (ESVG) lassen sich die öffentlichen Fonds, Einrichtungen und Unternehmen in [Extrahaushalte](#) und in [sonstige öffentliche Einrichtungen](#) untergliedern.

Sonderrechnungen: Dieser Begriff wird in den Finanz- und Personalstatistiken als Synonym für rechtlich unselbstständige Einheiten in öffentlich-rechtlicher Rechtsform verwendet, die über eine eigene Wirtschafts-/Rechnungsführung verfügen, deren Einnahmen und Ausgaben also nicht im Kernhaushalt enthalten sind. Zu den Sonderrechnungen zählen Bundesbetriebe und Landesbetriebe nach § 26 BHO/LHO, kommunale Eigenbetriebe sowie Sondervermögen (vgl. Abbildung: Rechts- und Organisationsformen öffentlicher Fonds, Einrichtungen und Unternehmen).

Einrichtungen in öffentlich-rechtlicher Rechtsform: Rechtlich selbstständige Körperschaften, Anstalten und öffentlich-rechtliche Stiftungen, die unter der Aufsicht des Bundes, der Länder oder der Gemeinden/Gemeindeverbände stehen einschließlich Zweckverbände aber ohne Sozialversicherungsträger und Bundesagentur für Arbeit. Letztere werden den Kernhaushalten zugerechnet (vgl. Abbildung: Rechts- und Organisationsformen öffentlicher Fonds, Einrichtungen und Unternehmen). Kirchen, Geschäftsbanken, Rundfunk- und Fernsehanstalten zählen nicht zu den öffentlichen Arbeitgebern und sind daher in der Personalstatistik nicht enthalten. Gleiches gilt für Kammern und Verbände mit überwiegend nicht öffentlichen Mitgliedern.

Öffentlicher Dienst: In den Personalstatistiken umfasst der öffentliche Dienst das Personal aller [Kernhaushalte](#), [Sonderrechnungen](#) und der [Einrichtungen in öffentlich-rechtlicher Rechtsform](#). Das Personal der [Einrichtungen in privater Rechtsform](#) zählt nicht zum öffentlichen Dienst.

Einrichtungen in privater Rechtsform: Rechtlich selbstständige privatrechtliche Fonds, Einrichtungen und Unternehmen, an denen die öffentliche Hand mit mehr als 50% unmittelbar oder mittelbar beteiligt ist (vgl. Abbildung: Rechts- und Organisationsformen [öffentlicher Fonds, Einrichtungen und Unternehmen](#)).

Extrahaushalte: Der Begriff „Haushalt“ wird hier institutionell, im Sinne von Einheit verwendet.

Die Extrahaushalte umfassen alle [öffentlichen Fonds, Einrichtungen und Unternehmen](#), die im Sinne des europäischen Systems Volkswirtschaftlicher Gesamtrechnungen (ESVG 95) zum [Sektor Staat](#) zählen.

Dafür müssen folgende Kriterien erfüllt sein:

1. Es muss sich um eine institutionelle Einheit handeln
2. Diese institutionelle Einheit muss vom Staat kontrolliert werden (öffentliche Kontrolle)
3. Diese institutionelle und öffentlich kontrollierte Einheit muss überwiegend vom Staat finanziert werden (öffentliche Finanzierung)

Öffentlicher Gesamthaushalt: Der öffentliche Gesamthaushalt umfasst neben den [Kernhaushalten](#) auch die [Extrahaushalte](#) von Bund, Ländern, Gemeinden/Gv. und der Sozialversicherung. Der öffentliche Gesamthaushalt im Sinne des Schalenkonzepts entspricht damit hinsichtlich der einbezogenen Erhebungseinheiten dem [Sektor Staat](#) in den Volkswirtschaftlichen Gesamtrechnungen (VGR). Unterschiede bestehen allerdings hinsichtlich des Beschäftigtenbegriffs. Während die VGR die weitere Abgrenzung der Erwerbstätigenrechnung nutzen, ist der Beschäftigtenbegriff der Personalstandstatistik enger gefasst. Die Unterschiede sind im Qualitätsbericht näher erläutert. Um diese Unterschiede deutlich zu machen, werden verschiedene Begriffe – „Staatssektor“ in den VGR und „öffentlicher Gesamthaushalt“ in den Finanz- und Personalstatistiken – verwendet.

Sektor Staat: Das europäische System Volkswirtschaftlicher Gesamtrechnungen (ESVG) unterteilt die Volkswirtschaft in fünf Sektoren: Nichtfinanzielle Kapitalgesellschaften (Sektor 11), Finanzielle Kapitalgesellschaften (S.12), Staat (S.13), Private Haushalte (S.14), Private Organisationen ohne Erwerbszweck (S.15). Einige Sektoren sind weiter untergliedert. Der Staatssektor umfasst die vier Teilsektoren Bund (S.1311), Länder (S.1312), Gemeinden (S.1313) und Sozialversicherung (S.1314).

In der Begrifflichkeit der Finanz- und Personalstatistiken umfasst er die [Kernhaushalte](#) und [Extrahaushalte](#) von Bund, Ländern, Gemeinden/Gv. und der Sozialversicherung.

Sonstige öffentliche Einrichtungen: Öffentliche Fonds, Einrichtungen und Unternehmen, die nicht zum [Sektor Staat](#) zählen. Sie gehören dem Sektor nicht-finanzielle Kapitalgesellschaften (S.11) oder dem Sektor finanzielle Kapitalgesellschaften (S.12) an.

Ebene: Mit der Einführung des [Schalenkonzepts](#) wird auch die Darstellungsweise hinsichtlich der Aufteilung auf die staatlichen Ebenen an die Konzepte der Volkswirtschaftlichen Gesamtrechnungen angepasst. Die öffentlichen Arbeitgeber werden in die vier Ebenen „[Bundesbereich](#)“, „[Landesbereich](#)“, „[kommunaler Bereich](#)“ und „[Sozialversicherung](#) (einschl. Bundesagentur für Arbeit)“ aufgeteilt. Die früher als „mittelbarer öffentlicher Dienst“ veröffentlichten Einrichtungen sind auf diese vier Ebenen aufgeteilt. Gleiches gilt für die früher als „mittelbare und gemischte Beteiligungen“ nachgewiesenen Einrichtungen in privater Rechtsform.

Bundesbereich: [Kernhaushalt](#) und [Sonderrechnungen](#) (einschließlich Bundeseisenbahnvermögen) des Bundes sowie [Einrichtungen in öffentlich-rechtlicher Rechtsform](#), die unter der Rechtsaufsicht des Bundes stehen, ohne Sozialversicherungsträger und Bundesagentur für Arbeit ([öffentlicher Dienst](#) im Bundesbereich). Hinzu kommen die [Einrichtungen in privater Rechtsform](#), die sich mehrheitlich im Besitz des Bundes befinden ([öffentliche Arbeitgeber](#) im Bundesbereich).

Landesbereich: [Kernhaushalt](#) und [Sonderrechnungen](#) des Landes sowie [Einrichtungen in öffentlich-rechtlicher Rechtsform](#), die unter der Aufsicht der Länder stehen und staatliche Aufgaben erfüllen, ohne Sozialversicherungsträger ([öffentlicher Dienst](#) im Landesbereich). Hinzu kommen die [Einrichtungen in privater Rechtsform](#), die sich mehrheitlich im Besitz der Länder befinden ([öffentliche Arbeitgeber](#) im Landesbereich).

Kommunaler Bereich: [Kernhaushalte](#) und [Sonderrechnungen](#) der Gemeinden, Gemeindeverbände, sowie [Einrichtungen in öffentlich-rechtlicher Rechtsform](#) mit kommunalen Aufgaben einschließlich der Zweckverbände, ([öffentlicher Dienst](#) im kommunalen Bereich). Hinzu kommen die [Einrichtungen in privater Rechtsform](#), die sich mehrheitlich im Besitz der Kommunen befinden. ([öffentliche Arbeitgeber](#) im kommunalen Bereich).

Sozialversicherung: Die Ebene der Sozialversicherung umfasst die folgenden Sozialversicherungsträger:

- die Bundesagentur für Arbeit als Träger der Arbeitsförderung (Arbeitslosenversicherung),
- die gesetzlichen Krankenkassen (Allgemeine Ortskrankenkassen, Ersatzkassen, Betriebskrankenkassen, Innungskrankenkassen einschließlich der Pflegekassen, die den Krankenkassen angeschlossen sind,
- die Deutsche Rentenversicherung Bund und die Regionalträger (frühere Landesversicherungsanstalten),
- die gewerblichen und landwirtschaftlichen Berufsgenossenschaften sowie die Unfallkassen von Bund, Ländern und Gemeinden/Gv.

Daneben gibt es noch die Knappschaft-Bahn-See und die landwirtschaftliche Sozialversicherung, die für ihre Versicherten jeweils mehrere Zweige der Sozialversicherung bündeln.

Aufgabenbereich: Den Aufgabenbereichen liegen die in den öffentlichen Haushalten verwendeten Systematiken zu Grunde. Für Bund und Länder ist dies der jeweils geltende staatliche Funktionenplan. In den Jahren 2012 und 2013 kommen beim Bund und den einzelnen Ländern auf Grund einer Übergangsregelung unterschiedliche Versionen des Funktionenplans zum Einsatz. In der Fachserie 14 Reihe 6 werden die Ergebnisse ab 2012 vollständig nach dem neuen Funktionenplan nachgewiesen. Im [kommunalen Bereich](#) werden die Produktgruppen aus dem doppelischen Rechnungswesen verwendet. Die bei kameral buchenden Gemeinden verwendeten Gliederungsnummern werden in Produktgruppen umgeschlüsselt. Die Zusammenfassung der staatlichen und kommunalen Aufgabenbereiche wird entsprechend dem Schlüssel der Finanzstatistik vorgenommen (siehe hierzu die Übersicht über die funktionelle Zuordnung).

Vollzeitbeschäftigte: Beschäftigte, deren regelmäßige Arbeitszeit die übliche volle Wochenarbeitsstundenzahl (bei Lehrkräften entsprechende Anzahl von Wochenlehrstunden) beträgt. Als Vollzeitbeschäftigte gelten auch diejenigen, deren Arbeitszeit aus arbeitsmarktpolitischen Gründen auf Grundlage eines Anwendungstarifvertrags verkürzt wurde, die ansonsten aber die für sie tarifvertraglich höchst mögliche Arbeitszeit vereinbart haben. Nicht enthalten sind Beschäftigte in [Altersteilzeit](#), auch wenn sie sich in der Arbeitsphase des [Blockmodells](#) befinden.

Teilzeitbeschäftigte: Beschäftigte, deren regelmäßige Arbeitszeit weniger als die übliche volle Wochenarbeitszeit eines [Vollzeitbeschäftigten](#) beträgt (einschl. aller [Altersteilzeitbeschäftigten](#) unabhängig vom gewählten Modell).

Altersteilzeit ermöglicht älteren Beschäftigten eine frühere Beendigung des aktiven Berufslebens ([Blockmodell](#)) oder einen gleitenden Übergang in den Ruhestand ([Teilzeitmodell](#)). Altersteilzeit kann überwiegend mit Beschäftigten, die das 55. Lebensjahr vollendet haben, vereinbart werden. Während der Gesamtlaufzeit der Altersteilzeit wird die Arbeitszeit auf die Hälfte der bisherigen Arbeitszeit reduziert. In der Personalstandstatistik werden alle Altersteilzeitbeschäftigten als Teilzeitbeschäftigte nachgewiesen, unabhängig davon, welches Modell gewählt wurde und in welcher Phase sie sich befinden.

Phasen der Altersteilzeit im Blockmodell: Beim Blockmodell der [Altersteilzeit](#) wird in der ersten Hälfte der gesamten Altersteilzeit die vorherige Arbeitszeit bei gekürzten Bezügen beibehalten (Arbeitsphase). In der zweiten Hälfte der Altersteilzeit ist der Beschäftigte vom Dienst freigestellt (Freistellungsphase). Die gekürzten Bezüge werden dabei weiter gezahlt.

Altersteilzeit im Teilzeitmodell: Beim Teilzeitmodell der [Altersteilzeit](#) beträgt die Arbeitszeit über die gesamte Laufzeit der Altersteilzeit die Hälfte der vorherigen Arbeitszeit bei gekürzten Bezügen.

Arbeitszeitfaktor: Der Faktor gibt den Umfang der vereinbarten Arbeitszeit, bezogen auf die Arbeitszeit eines [Vollzeitbeschäftigten](#), an. Bei Lehrkräften gilt die entsprechende Anzahl von Wochenlehrstunden. Der Arbeitszeitfaktor wird zur Berechnung der [Vollzeitäquivalente](#) verwendet. Tarifliche Vereinbarungen, die die Arbeitszeit von Vollzeitbeschäftigten bei gleichzeitiger Absenkung der Bezüge beschränken, führen zu einer Absenkung des Arbeitszeitfaktors. Da die Arbeitszeiten, die mit einem Arbeitszeitfaktor von 100 % korrespondieren vertraglich oder gesetzlich unterschiedlich festgelegt sind, kann das Arbeitsvolumen (in Stunden) nicht mit Hilfe dieses Faktors errechnet werden.

Vollzeitäquivalente: Bei der Ermittlung von Vollzeitäquivalenten werden [Teilzeitbeschäftigte](#) nur mit ihrem Anteil an der Arbeitszeit eines [Vollzeitbeschäftigten](#) berücksichtigt. Beschäftigte in [Altersteilzeit](#) fließen jeweils mit der Hälfte ihrer regulären Arbeitszeit ein, unabhängig davon, ob sie sich in der Arbeits- oder Freistellungsphase befinden. [Auszubildende](#) gehen in die Berechnung überwiegend als Vollzeitbeschäftigte ein. Die Vollzeitäquivalente werden mit Hilfe des [Arbeitszeitfaktors](#) berechnet.

Geringfügig Beschäftigte: Beschäftigungsverhältnisse im Sinne der Sozialversicherung (§ 8 Abs. 1 Nr. 1 SGB IV), wenn das Arbeitsentgelt aus dieser Beschäftigung regelmäßig im Monat 450 Euro nicht übersteigt. Es sind nur geringfügig Beschäftigte enthalten, bei denen es sich um die einzige Erwerbsquelle handelt.

Ohne Bezüge Beurlaubte: Beschäftigte, die beispielsweise zur Betreuung von Kindern (z.B. Elternzeit) oder pflegebedürftigen Angehörigen, für eine Tätigkeit außerhalb der Verwaltung des Dienstherren, aus Arbeitsmarktgründen, zur Bewerbung um ein Mandat oder zur Ausübung eines Mandates ohne Bezüge beurlaubt werden.

Bezieher und Bezieherinnen von Amtsgehalt: Dies sind beispielsweise der Bundespräsident, die Bundeskanzlerin, die Ministerpräsidenten, Minister, Ministerinnen und Parlamentarischen Staatssekretäre und -sekretärinnen. Sie werden in der Personalstandstatistik in der Regel den [Beamten und Beamtinnen](#) zugeordnet (Ausnahme: Tabelle 2.1 bietet einen getrennten Nachweis).

Beamtinnen und Beamte: Bedienstete, die - auf Lebenszeit, Zeit, Probe, Widerruf - durch eine Ernennungsurkunde in das Beamtenverhältnis berufen worden sind.

Richterinnen und Richter: Berufsrichter und -richterrinnen im Sinne des Deutschen Richtergesetzes, die sowohl bei Gerichten als auch Behörden (z. B. Ministerien) tätig sein können.

Soldatinnen und Soldaten: Berufs- und Zeitsoldaten und -soldatinnen der Bundeswehr im Sinne des Gesetzes über die Rechtsstellung der Soldaten (Soldatengesetz). Freiwillig Wehrdienstleistende werden nicht nachgewiesen.

Öffentlich-rechtliches Dienstverhältnis: Unter dem Begriff werden hier [Beamtinnen und Beamte](#), [Richterinnen und Richter](#), [Soldatinnen und Soldaten](#) sowie [Bezieher und Bezieherinnen von Amtsgehalt](#) zusammengefasst.

Arbeitnehmer: In einem privatrechtlichen Arbeitsvertragsverhältnis Beschäftigte. Hierunter fallen Angestellte sowie Arbeiterinnen und Arbeiter, nicht aber [Beamtinnen und Beamte](#). Arbeitnehmer in [Ausbildung](#) und mit [Zeitvertrag](#) sind jeweils enthalten. [Geringfügig Beschäftigte](#) werden hingegen nur nachrichtlich ausgewiesen und sind bei den Arbeitnehmern nicht enthalten. Personen, die Freiwilligendienste ableisten oder „Arbeitsgelegenheiten mit Aufwandsentschädigung“ (Ein-Euro-Jobs) wahrnehmen, sind generell nicht enthalten.

Dienstordnungsangestellte (DO-Angestellte): Angestellte mit Beamtenbesoldung, die aufgrund einer Dienstordnung bei einem Sozialversicherungsträger beschäftigt sind, einschl. DO-Angestellte in Ausbildung. Sie werden, wenn nichts anderes angegeben ist, bei den [Arbeitnehmern](#) nachgewiesen.

Personal in Ausbildung: [Beamtinnen und Beamte](#) in Ausbildung sind Bedienstete, die den vorgeschriebenen bzw. üblichen Vorbereitungsdienst ableisten (Referendare, Inspektor- und Assistentenwärter). Zu den [Arbeitnehmern](#) in Ausbildung gehören Auszubildende für Berufe nach dem Berufsbildungsgesetz, ferner Pflegepersonal in Ausbildung, Referendare, die den Vorbereitungsdienst im Angestelltenverhältnis ableisten, Personen, die für eine Ausbildung im Beamtenverhältnis vorbereitet werden (z.B. Dienstanfänger) und Praktikanten mit Ausbildungsvertrag (Berufspraktikanten im Anerkennungsjahr). Wegen des Erhebungsstichtags 30. Juni wird die Ausbildungsleistung des öffentlichen Dienstes nur unvollständig wiedergegeben.

Arbeitnehmer mit Zeitvertrag: [Arbeitnehmer](#) in einem befristeten privatrechtlichen Arbeitsvertragsverhältnis. [Geringfügig Beschäftigte](#) und [Auszubildende](#) werden in der Personalstandstatistik gesondert ausgewiesen und sind nicht in der Zahl der Arbeitnehmer mit Zeitvertrag enthalten.

Laufbahngruppen: Je nach Bildungsabschluss werden [Beamtinnen und Beamte](#) in verschiedene Laufbahngruppen eingestuft. In Folge der Föderalismusreform gibt es bei Bund und Ländern keine einheitlichen Laufbahngruppen mehr. Eine länderübergreifende Darstellung von Laufbahngruppen ist daher nicht mehr möglich. Der Tabellenteil 3 „Bundesbereich“ bietet noch eine Unterteilung des Personals nach Laufbahngruppen.

Einstufung: Die Beschäftigten sind bei den einzelnen beamtenrechtlichen Besoldungsgruppen oder tarifvertraglichen Entgeltgruppen des TVöD/TV-L nachgewiesen, die für die Auszahlung der Bezüge zum Zeitpunkt des Berichtsstichtags maßgeblich waren.

Familienzuschlag: Für [Beamte, Beamtinnen, Richter und Richterinnen](#) sowie für [Soldaten und Soldatinnen](#) wird neben dem Grundgehalt ein Familienzuschlag gezahlt. Seine Höhe ist abhängig vom Familienstand und der Zahl der berücksichtigten Kinder.

Bruttomonatsverdienst: Es werden die durchschnittlichen steuerpflichtigen Bruttoverdienste im Berichtsmonat Juni nachgewiesen. Hierzu gehören:

- Tabellenentgelte, Grundgehälter
- Familienzuschläge
- Zulagen, Zuschläge (einschl. dem steuerfreien Aufstockungsbetrag bei Altersteilzeit),
- Vermögenswirksame Leistungen (nur Arbeitgeberanteil),
- Mehrarbeitsvergütung,
- monatlich ausbezahlte Sonderzahlung.

Einmalzahlungen (z.B. Urlaubsgeld, einmal jährlich ausbezahlte Sonderzahlung, Leistungsprämien) sowie steuerpflichtige Hinzurechnungsbeträge (z.B. Dienstwohnung, Leistungen des Arbeitgebers für die Zusatzversorgung) sind nicht enthalten.

III Zuordnungsübersicht der staatlichen und kommunalen Aufgabenbereiche

Haushaltssystematik 2012 Funktionenplan		Haushaltssystematik 2011 Produktrahmen	
Funktions- kennziffer (Fkz)	Staatlicher Aufgabenbereich	Produkt- gruppe (Pnr)	Vergleichbare kommunale Aufgabenbereiche (Produkte)
0	<u>Allgemeine Dienste</u>		
01	Politische Führung und zentrale Verwaltung		
011	Politische Führung		
012	Innere Verwaltung	111 121	Verwaltungssteuerung und -service Statistik und Wahlen
014	Statistischer Dienst		
015	Zivildienst		
016	Hochbauverwaltung		
019	Sonstige allgemeine Staatsaufgaben		
02	Auswärtige Angelegenheiten		
03	Verteidigung (nur Bund)		
031	Bundeswehrverwaltung		
032	Deutsche Verteidigungsstreitkräfte		
04	Öffentliche Sicherheit und Ordnung		
042	Polizei		
043	Öffentliche Ordnung	122	Ordnungsangelegenheiten
044	Brandschutz	126	Brandschutz
045	Bevölkerungs- und Katastrophenschutz	127 128	Rettungsdienst Katastrophenschutz
046	Wetterdienst		
05	Rechtsschutz		
051	Gerichte und Staatsanwaltschaften		
056	Justizvollzugsanstalten		
059	Sonstige Rechtsschutzaufgaben		
06	Finanzverwaltung		
061	Steuer- und Zollverwaltung		
062	Schulden-, Vermögens- und sonstige Finanzverwaltung		
1	<u>Bildungswesen, Wissenschaft, Forschung, kulturelle Angelegenheiten</u>		
11/12	Allgemeinbildende und berufliche Schulen		
111	Unterrichtsverwaltung		
112	Öffentliche Grundschulen	211	Grundschulen
114	Öffentliche weiterführende allgemeinbildende Schulen (ohne Sonderschulen/Förderschulen)	212 213 214 215 216 217 218	Hauptschulen Kombinierte Grund- und Hauptschulen Schulformunabhängige Orientierungsstufe Realschulen Kombinierte Haupt- und Realschulen Gymnasien, Kollegs Gesamtschulen
124	Öffentliche Sonderschulen / Förderschulen des allgemeinbildenden Bereichs	221	Sonderschulen
127	Öffentliche berufliche Schulen	231	Berufliche Schulen
129	Sonstige schulische Aufgaben	243	Sonstige schulische Aufgaben
13	Hochschulen		
132	Hochschulkliniken		
133	Öffentliche Hochschulen und Berufsakademien		
14	Förderung für Schülerinnen und Schüler, Studierende, Weiterbildungsteilnehmende und dgl.	242	Fördermaßnahmen für Schüler
15	Sonstiges Bildungswesen	271 273	Volkshochschulen Sonstige Volksbildung
16	Wissenschaft, Forschung, Entwicklung außerhalb der Hochschulen (ohne Wehrforschung und wehrtechnische Entwicklung)	251	Wissenschaft und Forschung

III Zuordnungsübersicht der staatlichen und kommunalen Aufgabenbereiche

Haushaltssystematik 2012 Funktionenplan		Haushaltssystematik 2011 Produktrahmen	
Funktions- kennziffer (Fkz)	Staatlicher Aufgabenbereich	Produkt- gruppe (Pnr)	Vergleichbare kommunale Aufgabenbereiche (Produkte)
18/19	Kultur und Religion	252 253 261 262 263 272 281 523	Nichtwissenschaftliche Museen, Sammlungen Zoologische und Botanische Gärten Theater Musikpflege Musikschulen Büchereien Heimat- und sonstige Kulturpflege Denkmalschutz
2	<u>Soziale Sicherung, Familie und Jugend, Arbeitsmarktpolitik</u>		
21	Verwaltung für soziale Angelegenheiten		
22	Sozialversicherung einschl. Arbeitslosenversicherung		
23	Familienhilfe, Wohlfahrtspflege u.ä. ohne Leistungen nach dem SGB XIII		
235	Soziale Einrichtungen	315	Soziale Einrichtungen (ohne Einrichtungen der Jugendhilfe)
24	Soziale Leistungen für Folgen von Krieg und politischen Ereignissen		
25	Arbeitsmarktpolitik	312	Grundsicherung für Arbeitssuchende nach SGB II
26	Jugendhilfe nach dem SGB VIII (ohne Kindertagesbetreuung)	362 366 367	Jugendarbeit Einrichtungen der Jugendarbeit Sonstige Einrichtungen der Kinder-, Jugend- und Familienhilfe
27	Kindertagesbetreuung nach dem SGB VIII	361 365	Förderung von Kindern in Tageseinrichtungen und in Tagespflege Tageseinrichtungen für Kinder
28	Soziale Leistungen nach dem SGB XII und dem Asylbewerberleistungsgesetz, Eingliederungshilfen für Menschen mit Behinderungen nach dem SGB IX	311 313	Grundversorgung und Hilfen nach SGB XII Hilfen für Asylbewerber
29	Sonstige soziale Angelegenheiten		
3	<u>Gesundheit, Umwelt, Sport und Erholung</u>		
31	Gesundheitswesen		
311	Gesundheitsverwaltung		
312	Krankenhäuser und Heilstätten	411 418	Krankenhäuser Kur- und Badeeinrichtungen
313	Arbeitsschutz		
314	Gesundheitsschutz	412 414	Gesundheitseinrichtungen Maßnahmen der Gesundheitspflege
32	Sport und Erholung	421 424 551	Förderung des Sports Sportstätten und Bäder Öffentliches Grün, Landschaftsbau
33	Umwelt- und Naturschutz		
34	Nukleare Sicherheit und Strahlenschutz		
4	<u>Wohnungswesen, Städtebau, Raumordnung und kommunale Gemeinschaftsdienste</u>		
41	Wohnungswesen, Wohnungsbauprämie	522	Wohnbauförderung
42	Geoinformation, Raumordnung, und Landesplanung, Städtebauförderung	511 521	Räumliche Planungs- und Entwicklungsmaßnahmen Bau- und Grundstücksordnung
43	Kommunale Gemeinschaftsdienste (ohne Straßenbeleuchtung, Abwasserentsorgung und Abfallwirtschaft)	553 554 561 573	Friedhofs- und Bestattungswesen Naturschutz und Landschaftspflege Umweltschutzmaßnahmen Allgemeine Einrichtungen und Unternehmen
5	<u>Ernährung, Landwirtschaft und Forsten</u>		
51	Verwaltung für Ernährung, Landwirtschaft und Forsten (ohne Betriebsverwaltung)		
52	Landwirtschaft und Ernährung	555	Land- und Forstwirtschaft
53	Forstwirtschaft und Jagd, Fischerei		

III Zuordnungsübersicht der staatlichen und kommunalen Aufgabenbereiche

Haushaltssystematik 2012 Funktionenplan		Haushaltssystematik 2011 Produktrahmen	
Funktions- kennziffer (Fkz)	Staatlicher Aufgabenbereich	Produkt- gruppe (Pnr)	Vergleichbare kommunale Aufgabenbereiche (Produkte)
6	<u>Energie- und Wasserwirtschaft, Gewerbe, Dienstleistungen</u>		
61	Verwaltung für Energie- und Wasserwirtschaft, Gewerbe, Dienstleistungen		
62	Wasserwirtschaft, Hochwasser- und Küstenschutz	552	Öffentliche Gewässer / Wasserbauliche Anlagen
63	Bergbau, verarbeitendes Gewerbe und Baugewerbe		
64	Energie- und Wasserversorgung, Entsorgung	531 532 533 534 535 537 538 545	Elektrizitätsversorgung Gasversorgung Wasserversorgung Fernwärmeversorgung Kombinierte Versorgung Abfallwirtschaft Abwasserbeseitigung Straßenreinigung
65	Handel und Tourismus	575	Tourismus
66	Geld- und Versicherungswesen		
68	Sonstiges im Bereich Gewerbe und Dienstleistungen		
69	Regionale Fördermaßnahmen	571	Wirtschaftsförderung
7	<u>Verkehrs- und Nachrichtenwesen</u>		
71	Verwaltung des Verkehrs- und Nachrichtenwesens		
72	Straßen	541-544 546	Gemeinde-, Kreis-, Landes- und Bundesstraßen Parkeinrichtungen
73	Wasserstraßen und Häfen, Förderung der Schifffahrt		
74	Eisenbahnen und öffentlicher Personennahverkehr		
741	Öffentlicher Personennahverkehr	547	ÖPNV
742	Eisenbahnen		
75	Luftfahrt		
77	Nachrichtenwesen		
771	Post und Telekommunikation		
79	Sonstiges Verkehrswesen	548	Sonstiger Personen- und Güterverkehr
8	<u>Finanzwirtschaft</u>		
81	Grund- und Kapitalvermögen, Sondervermögen		

1 Beschäftigte der öffentlichen Arbeitgeber

1.1 Öffentlicher Gesamthaushalt und sonstige öffentliche Einrichtungen

1.1.1 Gesamtübersicht am 30.06.2021 nach Beschäftigungsbereichen

	Öffentliche Arbeitgeber				
	Öffentlicher Gesamthaushalt			sonstige öffentliche Einrichtungen	Insgesamt
	zusammen	Kernhaushalte	Extrahaushalte		
Insgesamt					
Beschäftigte					
Bundesbereich ¹	527 200	470 295	56 905	259 540	786 740
Landesbereich	2 234 860	1 829 375	405 485	497 475	2 732 335
kommunaler Bereich	1 452 285	1 292 675	159 610	1 108 615	2 560 900
Sozialversicherung ²	388 950	363 455	25 495	37 755	426 705
Insgesamt	4 603 295	3 955 800	647 495	1 903 380	6 506 675
Vollzeitbeschäftigte					
Bundesbereich ¹	466 630	419 345	47 285	227 800	694 430
Landesbereich	1 495 840	1 255 280	240 555	329 475	1 825 315
kommunaler Bereich	849 140	753 655	95 480	736 905	1 586 040
Sozialversicherung ²	246 300	228 610	17 690	23 125	269 425
Zusammen	3 057 910	2 656 895	401 015	1 317 305	4 375 210
Teilzeitbeschäftigte					
Bundesbereich ¹	60 570	50 950	9 620	31 740	92 310
Landesbereich	739 020	574 090	164 930	168 000	907 020
kommunaler Bereich	603 150	539 020	64 130	371 710	974 860
Sozialversicherung ²	142 650	134 840	7 805	14 630	157 275
Zusammen	1 545 385	1 298 905	246 480	586 080	2 131 465
Nachrichtlich:					
Öffentlich-rechtliches Dienstverhältnis ³ und Dienstordnungsangestellte					
Vollzeitbeschäftigte	1 447 430	1 397 770	49 660	30 965	1 478 400
Teilzeitbeschäftigte	440 435	432 715	7 720	5 610	446 045
Zusammen	1 887 865	1 830 485	57 380	36 580	1 924 445
privatrechtliches Arbeitsvertragsverhältnis					
Vollzeitbeschäftigte	1 610 475	1 259 125	351 350	1 286 335	2 896 815
Teilzeitbeschäftigte	1 104 955	866 190	238 760	580 465	1 685 420
Zusammen	2 715 430	2 125 315	590 115	1 866 805	4 582 235

¹ Freiwillig Wehrdienstleistende (2021: 9 000) sind nicht enthalten.

² Einschl. Bundesagentur für Arbeit.

³ Beamte/Beamtinnen, Richter/-innen, Berufs- und Zeitsoldaten/-soldatinnen, Bezieher/-innen von Amtsgehalt; ohne freiwillig Wehrdienstleistende und Beamte/Beamtinnen der Postnachfolgeunternehmen (2021: 37 200).

Die Geheimhaltung wurde durch 5er-Rundung der Zahlen berücksichtigt, dabei kann es zu Rundungsdifferenzen in den Summen kommen.

1 Beschäftigte der öffentlichen Arbeitgeber

1.1 Öffentlicher Gesamthaushalt und sonstige öffentliche Einrichtungen

1.1.1 Gesamtübersicht am 30.06.2021 nach Beschäftigungsbereichen

	Öffentliche Arbeitgeber				
	Öffentlicher Gesamthaushalt			sonstige öffentliche Einrichtungen	Insgesamt
	zusammen	Kernhaushalte	Extrahaushalte		
darunter Frauen					
Beschäftigte					
Bundesbereich ¹	163 026	140 254	22 772	65 013	228 039
Landesbereich	1 297 518	1 100 497	197 021	285 675	1 583 193
kommunaler Bereich	923 523	833 489	90 034	600 879	1 524 402
Sozialversicherung ²	270 735	255 104	15 631	27 522	298 257
Insgesamt	2 654 802	2 329 344	325 458	979 089	3 633 891
Vollzeitbeschäftigte					
Bundesbereich ¹	115 905	100 339	15 566	45 731	161 636
Landesbereich	706 040	612 932	93 108	153 676	859 716
kommunaler Bereich	392 352	355 358	36 994	289 812	682 164
Sozialversicherung ²	141 744	132 811	8 933	14 592	156 336
Zusammen	1 356 041	1 201 440	154 601	503 811	1 859 852
Teilzeitbeschäftigte					
Bundesbereich ¹	47 121	39 915	7 206	19 282	66 403
Landesbereich	591 478	487 565	103 913	131 999	723 477
kommunaler Bereich	531 171	478 131	53 040	311 067	842 238
Sozialversicherung ²	128 991	122 293	6 698	12 930	141 921
Zusammen	1 298 761	1 127 904	170 857	475 278	1 774 039
<u>Nachrichtlich:</u>					
Öffentlich-rechtliches Dienstverhältnis ³ und Dienstordnungsangestellte					
Vollzeitbeschäftigte	554 462	539 391	15 071	5 266	559 728
Teilzeitbeschäftigte	382 123	376 051	6 072	3 841	385 964
Zusammen	936 585	915 442	21 143	9 107	945 692
privatrechtliches Arbeitsvertragsverhältnis					
Vollzeitbeschäftigte	801 579	662 049	139 530	498 545	1 300 124
Teilzeitbeschäftigte	916 638	751 853	164 785	471 437	1 388 075
Zusammen	1 718 217	1 413 902	304 315	969 982	2 688 199

¹ Freiwillig wehrdienstleistende Frauen (2021: 1 700) sind nicht enthalten.

² Einschl. Bundesagentur für Arbeit.

³ Beamtinnen, Richterinnen, Berufs- und Zeitsoldatinnen, Bezieherinnen von Amtsgehalt; ohne freiwillig wehrdienstleistende Frauen und Beamtinnen der Postnachfolgeunternehmen (2021: 12 800).

Die Geheimhaltung wurde durch 5er-Rundung der Zahlen berücksichtigt, dabei kann es zu Rundungsdifferenzen in den Summen kommen.

1 Beschäftigte der öffentlichen Arbeitgeber

1.1 Öffentlicher Gesamthaushalt und sonstige öffentliche Einrichtungen

1.1.2 Beschäftigte der öffentlichen Arbeitgeber am 30.06.2021 nach Aufgabenbereichen

Fkz	Aufgabenbereich	Öffentlicher Gesamthaushalt und sonstige öffentliche Einrichtungen				
	(Haushaltssystematik 2012)	Insgesamt	Bundes- bereich	Landes- bereich	kommunaler Bereich	Sozial- versicherung ¹
Beschäftigte						
0	Allgemeine Dienste	1 744 030	429 420	790 895	523 715	-
1	Bildungswesen, Wissenschaft, Forschung, Kulturelle Angelegenheiten	1 793 205	19 300	1 555 300	216 275	2 330
2	Soziale Sicherung, Familie und Jugend, Arbeitsmarktpolitik	961 220	9 345	49 125	518 185	384 565
3	Gesundheit, Umwelt, Sport und Erholung	719 270	13 570	92 670	579 100	33 925
4	Wohnungswesen, Städtebau, Raumordnung und kommunale Gemeinschaftsdienste	282 870	20	25 700	257 150	-
5	Ernährung, Landwirtschaft und Forsten	46 365	1 800	36 625	7 940	-
6	Energie- und Wasserwirtschaft, Gewerbe, Dienstleistungen	549 770	143 050	83 720	317 355	5 640
7	Verkehrs- und Nachrichtenwesen	392 070	162 730	93 120	136 080	140
8	Finanzwirtschaft	17 880	7 505	5 175	5 100	100
	Insgesamt	6 506 675	786 740	2 732 335	2 560 900	426 705
Vollzeitbeschäftigte						
0	Allgemeine Dienste	1 388 955	388 815	634 705	365 435	-
1	Bildungswesen, Wissenschaft, Forschung, Kulturelle Angelegenheiten	1 022 970	13 740	915 500	92 180	1 550
2	Soziale Sicherung, Familie und Jugend, Arbeitsmarktpolitik	512 845	6 885	30 485	232 315	243 160
3	Gesundheit, Umwelt, Sport und Erholung	414 880	9 945	55 525	328 450	20 960
4	Wohnungswesen, Städtebau, Raumordnung und kommunale Gemeinschaftsdienste	198 260	10	20 085	178 170	-
5	Ernährung, Landwirtschaft und Forsten	34 610	1 350	27 195	6 060	-
6	Energie- und Wasserwirtschaft, Gewerbe, Dienstleistungen	454 005	125 100	62 390	262 945	3 570
7	Verkehrs- und Nachrichtenwesen	335 175	142 725	75 580	116 760	110
8	Finanzwirtschaft	13 510	5 860	3 855	3 720	80
	Zusammen	4 375 210	694 430	1 825 315	1 586 040	269 425
Teilzeitbeschäftigte						
0	Allgemeine Dienste	355 075	40 605	156 190	158 280	-
1	Bildungswesen, Wissenschaft, Forschung, Kulturelle Angelegenheiten	770 235	5 565	639 795	124 095	780
2	Soziale Sicherung, Familie und Jugend, Arbeitsmarktpolitik	448 375	2 460	18 640	285 870	141 405
3	Gesundheit, Umwelt, Sport und Erholung	304 390	3 630	37 145	250 650	12 965
4	Wohnungswesen, Städtebau, Raumordnung und kommunale Gemeinschaftsdienste	84 605	10	5 615	78 985	-
5	Ernährung, Landwirtschaft und Forsten	11 755	445	9 430	1 880	-
6	Energie- und Wasserwirtschaft, Gewerbe, Dienstleistungen	95 765	17 950	21 330	54 410	2 070
7	Verkehrs- und Nachrichtenwesen	56 895	20 005	17 540	19 315	30
8	Finanzwirtschaft	4 370	1 645	1 320	1 380	25
	Zusammen	2 131 465	92 310	907 020	974 860	157 275

¹ Einschl. Bundesagentur für Arbeit.

Die Geheimhaltung wurde durch 5er-Rundung der Zahlen berücksichtigt, dabei kann es zu Rundungsdifferenzen in den Summen kommen.

1 Beschäftigte der öffentlichen Arbeitgeber

1.1 Öffentlicher Gesamthaushalt und sonstige öffentliche Einrichtungen

1.1.3 Beschäftigte des öffentlichen Gesamthaushalts am 30.06.2021 nach Aufgabenbereichen

Fkz	Aufgabenbereich	Öffentlicher Gesamthaushalt				
	(Haushaltssystematik 2012)	zusammen	Bundes- bereich	Landes- bereich	kommunaler Bereich	Sozial- versicherung ¹
Beschäftigte						
0	Allgemeine Dienste	1 717 340	428 740	789 460	499 140	-
1	Bildungswesen, Wissenschaft, Forschung, Kulturelle Angelegenheiten	1 509 720	19 025	1 286 600	203 265	830
2	Soziale Sicherung, Familie und Jugend, Arbeitsmarktpolitik	888 180	8 505	42 300	452 820	384 555
3	Gesundheit, Umwelt, Sport und Erholung	137 345	13 520	30 390	93 080	360
4	Wohnungswesen, Städtebau, Raumordnung und kommunale Gemeinschaftsdienste	128 505	20	17 800	110 690	-
5	Ernährung, Landwirtschaft und Forsten	31 535	1 785	22 555	7 195	-
6	Energie- und Wasserwirtschaft, Gewerbe, Dienstleistungen	73 280	13 350	14 705	42 120	3 105
7	Verkehrs- und Nachrichtenwesen	105 930	35 125	27 610	43 190	-
8	Finanzwirtschaft	11 455	7 130	3 435	785	100
	Insgesamt	4 603 295	527 200	2 234 860	1 452 285	388 950
Vollzeitbeschäftigte						
0	Allgemeine Dienste	1 369 570	388 335	633 800	347 435	-
1	Bildungswesen, Wissenschaft, Forschung, Kulturelle Angelegenheiten	849 230	13 550	750 130	85 065	485
2	Soziale Sicherung, Familie und Jugend, Arbeitsmarktpolitik	481 090	6 285	25 435	206 215	243 155
3	Gesundheit, Umwelt, Sport und Erholung	88 850	9 910	20 805	57 940	195
4	Wohnungswesen, Städtebau, Raumordnung und kommunale Gemeinschaftsdienste	92 315	10	13 660	78 645	-
5	Ernährung, Landwirtschaft und Forsten	22 715	1 335	15 965	5 415	-
6	Energie- und Wasserwirtschaft, Gewerbe, Dienstleistungen	55 685	11 435	10 670	31 195	2 390
7	Verkehrs- und Nachrichtenwesen	89 505	29 945	22 830	36 730	-
8	Finanzwirtschaft	8 950	5 820	2 545	505	80
	Zusammen	3 057 910	466 630	1 495 840	849 140	246 300
Teilzeitbeschäftigte						
0	Allgemeine Dienste	347 770	40 405	155 660	151 705	-
1	Bildungswesen, Wissenschaft, Forschung, Kulturelle Angelegenheiten	660 490	5 470	536 470	118 200	350
2	Soziale Sicherung, Familie und Jugend, Arbeitsmarktpolitik	407 090	2 220	16 865	246 605	141 400
3	Gesundheit, Umwelt, Sport und Erholung	48 500	3 610	9 585	35 140	160
4	Wohnungswesen, Städtebau, Raumordnung und kommunale Gemeinschaftsdienste	36 190	10	4 140	32 045	-
5	Ernährung, Landwirtschaft und Forsten	8 815	445	6 590	1 780	-
6	Energie- und Wasserwirtschaft, Gewerbe, Dienstleistungen	17 595	1 915	4 040	10 930	715
7	Verkehrs- und Nachrichtenwesen	16 425	5 185	4 785	6 460	-
8	Finanzwirtschaft	2 505	1 310	890	280	25
	Zusammen	1 545 385	60 570	739 020	603 150	142 650

¹ Einschl. Bundesagentur für Arbeit.

Die Geheimhaltung wurde durch 5er-Rundung der Zahlen berücksichtigt, dabei kann es zu Rundungsdifferenzen in den Summen kommen.

1 Beschäftigte der öffentlichen Arbeitgeber

1.1 Öffentlicher Gesamthaushalt und sonstige öffentliche Einrichtungen

1.1.4 Beschäftigte der sonstigen öffentlichen Einrichtungen am 30.06.2021 nach Aufgabenbereichen

Fkz	Aufgabenbereich (Haushaltssystematik 2012)	Sonstige öffentliche Einrichtungen				
		zusammen	Bundes- bereich	Landes- bereich	kommunaler Bereich	Sozial- versicherung ¹
Beschäftigte						
0	Allgemeine Dienste	26 690	675	1 435	24 580	-
1	Bildungswesen, Wissenschaft, Forschung, Kulturelle Angelegenheiten	283 485	280	268 700	13 005	1 500
2	Soziale Sicherung, Familie und Jugend, Arbeitsmarktpolitik	73 035	840	6 825	65 365	10
3	Gesundheit, Umwelt, Sport und Erholung	581 925	55	62 280	486 020	33 565
4	Wohnungswesen, Städtebau, Raumordnung und kommunale Gemeinschaftsdienste	154 365	-	7 900	146 465	-
5	Ernährung, Landwirtschaft und Forsten	14 830	15	14 070	745	-
6	Energie- und Wasserwirtschaft, Gewerbe, Dienstleistungen	476 485	129 700	69 015	275 235	2 540
7	Verkehrs- und Nachrichtenwesen	286 140	127 605	65 510	92 885	140
8	Finanzwirtschaft	6 425	370	1 740	4 315	-
	Insgesamt	1 903 380	259 540	497 475	1 108 615	37 755
Vollzeitbeschäftigte						
0	Allgemeine Dienste	19 385	480	905	18 005	-
1	Bildungswesen, Wissenschaft, Forschung, Kulturelle Angelegenheiten	173 740	185	165 375	7 115	1 065
2	Soziale Sicherung, Familie und Jugend, Arbeitsmarktpolitik	31 755	600	5 050	26 100	5
3	Gesundheit, Umwelt, Sport und Erholung	326 030	35	34 720	270 515	20 765
4	Wohnungswesen, Städtebau, Raumordnung und kommunale Gemeinschaftsdienste	105 945	-	6 420	99 525	-
5	Ernährung, Landwirtschaft und Forsten	11 890	15	11 230	645	-
6	Energie- und Wasserwirtschaft, Gewerbe, Dienstleistungen	398 320	113 665	51 720	231 755	1 180
7	Verkehrs- und Nachrichtenwesen	245 670	112 780	52 750	80 030	110
8	Finanzwirtschaft	4 560	40	1 305	3 215	-
	Zusammen	1 317 305	227 800	329 475	736 905	23 125
Teilzeitbeschäftigte						
0	Allgemeine Dienste	7 305	200	530	6 575	-
1	Bildungswesen, Wissenschaft, Forschung, Kulturelle Angelegenheiten	109 745	90	103 330	5 895	435
2	Soziale Sicherung, Familie und Jugend, Arbeitsmarktpolitik	41 280	240	1 775	39 265	5
3	Gesundheit, Umwelt, Sport und Erholung	255 895	20	27 560	215 510	12 805
4	Wohnungswesen, Städtebau, Raumordnung und kommunale Gemeinschaftsdienste	48 415	-	1 475	46 940	-
5	Ernährung, Landwirtschaft und Forsten	2 940	-	2 840	95	-
6	Energie- und Wasserwirtschaft, Gewerbe, Dienstleistungen	78 165	16 035	17 295	43 480	1 355
7	Verkehrs- und Nachrichtenwesen	40 465	14 820	12 760	12 855	30
8	Finanzwirtschaft	1 865	335	435	1 095	-
	Zusammen	586 080	31 740	168 000	371 710	14 630

¹ Einschl. Bundesagentur für Arbeit.

Die Geheimhaltung wurde durch 5er-Rundung der Zahlen berücksichtigt, dabei kann es zu Rundungsdifferenzen in den Summen kommen.

1 Beschäftigte der öffentlichen Arbeitgeber

1.2 Öffentlicher Dienst und öffentlich bestimmte Einrichtungen und Unternehmen in privater Rechtsform

1.2.1 Gesamtübersicht am 30.06.2021 nach Beschäftigungsbereichen

	30. Juni 2021						30. Juni 2020
	Öffentliche Arbeitgeber ¹					Insgesamt	
	Öffentlicher Dienst				Einrichtungen und Unternehmen in privater Rechtsform ³		
	zusammen	Kernhaushalte	Sonder- rechnungen	Einrichtungen in öffentlich- rechtlicher Rechtsform ²			
Insgesamt							
Beschäftigte							
Bundesbereich ⁴	521 395	470 295	19 390	31 710	265 345	786 740	755 070
Landesbereich	2 541 470	1 829 375	177 820	534 275	190 865	2 732 335	2 684 645
kommunaler Bereich	1 657 570	1 292 675	187 565	177 330	903 330	2 560 900	2 478 450
Sozialversicherung ⁵	375 145	363 455	X	11 690	51 560	426 705	419 180
Insgesamt	5 095 580	3 955 800	384 770	755 010	1 411 100	6 506 675	6 337 345
Vollzeitbeschäftigte							
Bundesbereich ⁴	460 310	419 345	17 420	23 550	234 120	694 430	666 650
Landesbereich	1 690 890	1 255 280	114 995	320 615	134 425	1 825 315	1 808 905
kommunaler Bereich	984 235	753 655	120 105	110 470	601 805	1 586 040	1 544 915
Sozialversicherung ⁵	235 965	228 610	X	7 350	33 465	269 425	264 490
Zusammen	3 371 400	2 656 895	252 520	461 985	1 003 810	4 375 210	4 284 960
Teilzeitbeschäftigte							
Bundesbereich ⁴	61 085	50 950	1 970	8 165	31 225	92 310	88 415
Landesbereich	850 575	574 090	62 820	213 665	56 440	907 020	875 740
kommunaler Bereich	673 335	539 020	67 455	66 860	301 520	974 860	933 535
Sozialversicherung ⁵	139 180	134 840	X	4 340	18 095	157 275	154 690
Zusammen	1 724 180	1 298 905	132 250	293 025	407 285	2 131 465	2 052 385
Nachrichtlich:							
Öffentlich-rechtliches Dienstverhältnis ⁶ und Dienstordnungsangestellte							
Vollzeitbeschäftigte	1 478 400	1 397 770	39 875	40 755	X	1 478 400	1 467 530
Teilzeitbeschäftigte	446 045	432 715	6 525	6 805	X	446 045	440 290
Zusammen	1 924 445	1 830 485	46 400	47 560	X	1 924 445	1 907 820
privatrechtliches Arbeitsvertragsverhältnis							
Vollzeitbeschäftigte	1 893 005	1 259 125	212 645	421 230	1 003 810	2 896 815	2 817 430
Teilzeitbeschäftigte	1 278 130	866 190	125 720	286 220	407 285	1 685 420	1 612 090
Zusammen	3 171 135	2 125 315	338 370	707 450	1 411 100	4 582 235	4 429 525

1 Einschl. mittelbarer und gemischter Beteiligungen.

2 Einschl. Zweckverbände.

3 Mit überwiegend öffentlicher Beteiligung, ohne Einrichtungen für Wissenschaft, Forschung und Entwicklung.

4 Freiwillig Wehrdienstleistende (2021: 9 000) sind nicht enthalten.

5 Einschl. Bundesagentur für Arbeit.

6 Beamte/Beamtinnen, Richter/-innen, Berufs- und Zeitsoldaten/-soldatinnen, Bezieher/-innen von Amtsgehalt; ohne freiwillig Wehrdienstleistende und Beamte/Beamtinnen der Postnachfolgeunternehmen (2021: 37 200).

Die Geheimhaltung wurde durch 5er-Rundung der Zahlen berücksichtigt, dabei kann es zu Rundungsdifferenzen in den Summen kommen.

1 Beschäftigte der öffentlichen Arbeitgeber

1.2 Öffentlicher Dienst und öffentlich bestimmte Einrichtungen und Unternehmen in privater Rechtsform

1.2.1 Gesamtübersicht am 30.06.2021 nach Beschäftigungsbereichen

	30. Juni 2021					30. Juni 2020	
	Öffentliche Arbeitgeber ¹					Insgesamt	
	Öffentlicher Dienst				Einrichtungen und Unternehmen in privater Rechtsform ³		
	zusammen	Kernhaushalte	Sonder- rechnungen	Einrichtungen in öffentlich- rechtlicher Rechtsform ²			
darunter Frauen							
Beschäftigte							
Bundesbereich ⁴	159 250	140 255	3 200	15 795	68 790	228 040	215 365
Landesbereich	1 492 730	1 100 495	87 975	304 260	90 465	1 583 195	1 543 915
kommunaler Bereich	1 035 085	833 490	98 385	103 210	489 315	1 524 400	1 471 100
Sozialversicherung ⁵	263 925	255 105	X	8 820	34 335	298 255	292 520
Insgesamt	2 950 985	2 329 345	189 555	432 085	682 905	3 633 890	3 522 895
Vollzeitbeschäftigte							
Bundesbereich ⁴	111 560	100 340	1 890	9 330	50 075	161 635	151 430
Landesbereich	810 960	612 930	44 650	153 380	48 755	859 715	842 900
kommunaler Bereich	442 770	355 360	41 990	45 425	239 390	682 165	660 615
Sozialversicherung ⁵	137 715	132 810	X	4 905	18 620	156 335	152 915
Zusammen	1 503 010	1 201 440	88 530	213 040	356 840	1 859 850	1 807 860
Teilzeitbeschäftigte							
Bundesbereich ⁴	47 690	39 915	1 305	6 465	18 715	66 405	63 935
Landesbereich	681 765	487 565	43 320	150 880	41 710	723 475	701 015
kommunaler Bereich	592 315	478 130	56 395	57 785	249 925	842 240	810 485
Sozialversicherung ⁵	126 205	122 295	X	3 915	15 715	141 920	139 605
Zusammen	1 447 975	1 127 905	101 025	219 045	326 065	1 774 040	1 715 035
Nachrichtlich:							
Öffentlich-rechtliches Dienstverhältnis ⁶ und Dienstordnungsangestellte							
Vollzeitbeschäftigte	559 730	539 390	8 395	11 940	X	559 730	546 365
Teilzeitbeschäftigte	385 965	376 050	4 795	5 120	X	385 965	380 915
Zusammen	945 690	915 440	13 190	17 060	X	945 690	927 280
privatrechtliches Arbeitsvertragsverhältnis							
Vollzeitbeschäftigte	943 285	662 050	80 135	201 100	356 840	1 300 125	1 261 495
Teilzeitbeschäftigte	1 062 010	751 855	96 230	213 930	326 065	1 388 075	1 334 120
Zusammen	2 005 295	1 413 900	176 365	415 030	682 905	2 688 200	2 595 615

1 Einschl. mittelbarer und gemischter Beteiligungen.

2 Einschl. Zweckverbände.

3 Mit überwiegend öffentlicher Beteiligung, ohne Einrichtungen für Wissenschaft, Forschung und Entwicklung.

4 Freiwillig wehrdienstleistende Frauen (2021: 1 700) sind nicht enthalten.

5 Einschl. Bundesagentur für Arbeit.

6 Beamtinnen, Richterinnen, Berufs- und Zeitsoldatinnen, Bezieherinnen von Amtsgehalt; ohne freiwillig wehrdienstleistende Frauen und Beamtinnen der Postnachfolgeunternehmen (2021: 12 800).

Die Geheimhaltung wurde durch 5er-Rundung der Zahlen berücksichtigt, dabei kann es zu Rundungsdifferenzen in den Summen kommen.

1 Beschäftigte der öffentlichen Arbeitgeber

1.2 Öffentlicher Dienst und öffentlich bestimmte Einrichtungen und Unternehmen in privater Rechtsform

1.2.2 Beschäftigte des Bundesbereichs am 30.06.2021 nach Aufgabenbereichen

Fkz	Aufgabenbereich (Haushaltssystematik 2012)	darunter: Öffentliche Arbeitgeber im Bundesbereich ¹					
		Insgesamt	Öffentlicher Dienst				Einrichtungen und Unternehmen in privater Rechtsform ⁴
			zusammen	Kernhaushalt	Sonder- rechnungen ²	Einrichtungen in öffentlich- rechtlicher Rechtsform ³	
Beschäftigte							
0	Allgemeine Dienste	429 420	417 805	417 130	-	675	11 615
1	Bildungswesen, Wissenschaft, Forschung, Kulturelle Angelegenheiten	19 300	17 540	13 085	-	4 455	1 765
2	Soziale Sicherung, Familie und Jugend, Arbeitsmarktpolitik	9 345	9 325	8 495	-	830	20
3	Gesundheit, Umwelt, Sport und Erholung	13 570	9 535	8 390	-	1 145	4 035
4	Wohnungswesen, Städtebau, Raumordnung und kommunale Gemeinschaftsdienste	20	20	-	-	20	-
5	Ernährung, Landwirtschaft und Forsten	1 800	1 800	290	-	1 510	-
6	Energie- und Wasserwirtschaft, Gewerbe, Dienstleistungen	143 050	16 365	1 625	-	14 740	126 685
7	Verkehrs- und Nachrichtenwesen	162 730	41 875	21 275	19 390	1 215	120 855
8	Finanzwirtschaft	7 505	7 130	-	-	7 130	370
	Insgesamt	786 740	521 395	470 295	19 390	31 710	265 345
Vollzeitbeschäftigte							
0	Allgemeine Dienste	388 815	379 300	378 725	-	575	9 515
1	Bildungswesen, Wissenschaft, Forschung, Kulturelle Angelegenheiten	13 740	12 455	9 595	-	2 860	1 280
2	Soziale Sicherung, Familie und Jugend, Arbeitsmarktpolitik	6 885	6 880	6 280	-	605	5
3	Gesundheit, Umwelt, Sport und Erholung	9 945	6 325	5 560	-	765	3 620
4	Wohnungswesen, Städtebau, Raumordnung und kommunale Gemeinschaftsdienste	10	10	-	-	10	-
5	Ernährung, Landwirtschaft und Forsten	1 350	1 350	150	-	1 205	-
6	Energie- und Wasserwirtschaft, Gewerbe, Dienstleistungen	125 100	12 085	1 185	-	10 900	113 015
7	Verkehrs- und Nachrichtenwesen	142 725	36 080	17 850	17 420	810	106 645
8	Finanzwirtschaft	5 860	5 820	-	-	5 820	40
	Zusammen	694 430	460 310	419 345	17 420	23 550	234 120
Teilzeitbeschäftigte							
0	Allgemeine Dienste	40 605	38 500	38 405	-	95	2 105
1	Bildungswesen, Wissenschaft, Forschung, Kulturelle Angelegenheiten	5 565	5 080	3 490	-	1 590	480
2	Soziale Sicherung, Familie und Jugend, Arbeitsmarktpolitik	2 460	2 445	2 220	-	225	15
3	Gesundheit, Umwelt, Sport und Erholung	3 630	3 215	2 830	-	380	415
4	Wohnungswesen, Städtebau, Raumordnung und kommunale Gemeinschaftsdienste	10	10	-	-	10	-
5	Ernährung, Landwirtschaft und Forsten	445	445	140	-	305	-
6	Energie- und Wasserwirtschaft, Gewerbe, Dienstleistungen	17 950	4 280	440	-	3 840	13 670
7	Verkehrs- und Nachrichtenwesen	20 005	5 800	3 425	1 970	405	14 205
8	Finanzwirtschaft	1 645	1 310	-	-	1 310	335
	Zusammen	92 310	61 085	50 950	1 970	8 165	31 225

1 Einschl. mittelbarer und gemischter Beteiligungen.

2 Einschl. Bundesbahnvermögen.

3 Ohne Sozialversicherung.

4 Mit überwiegend öffentlicher Beteiligung, ohne Einrichtungen für Wissenschaft, Forschung und Entwicklung.

Die Geheimhaltung wurde durch 5er-Rundung der Zahlen berücksichtigt, dabei kann es zu Rundungsdifferenzen in den Summen kommen.

1 Beschäftigte der öffentlichen Arbeitgeber

1.2 Öffentlicher Dienst und öffentlich bestimmte Einrichtungen und Unternehmen in privater Rechtsform

1.2.3 Beschäftigte des Landesbereichs am 30.06.2021 nach Aufgabenbereichen

Fkz	Aufgabenbereich (Haushaltssystematik 2012)	darunter: Öffentliche Arbeitgeber im Landesbereich ¹					
		Insgesamt	Öffentlicher Dienst				Einrichtungen und Unternehmen in privater Rechtsform ³
			zusammen	Kernhaushalte	Sonderrechnungen	Einrichtungen in öffentlich-rechtlicher Rechtsform ²	
Beschäftigte							
0	Allgemeine Dienste	790 895	790 355	761 480	19 975	8 900	545
1	Bildungswesen, Wissenschaft, Forschung, Kulturelle Angelegenheiten	1 555 300	1 537 835	974 325	104 320	459 190	17 460
2	Soziale Sicherung, Familie und Jugend, Arbeitsmarktpolitik	49 125	34 260	20 020	10 945	3 295	14 865
3	Gesundheit, Umwelt, Sport und Erholung	92 670	52 260	24 755	8 425	19 085	40 410
4	Wohnungswesen, Städtebau, Raumordnung und kommunale Gemeinschaftsdienste	25 700	17 515	15 045	2 090	380	8 185
5	Ernährung, Landwirtschaft und Forsten	36 625	35 995	14 425	11 265	10 305	630
6	Energie- und Wasserwirtschaft, Gewerbe, Dienstleistungen	83 720	28 765	4 745	7 560	16 460	54 955
7	Verkehrs- und Nachrichtenwesen	93 120	41 360	14 535	10 790	16 040	51 760
8	Finanzwirtschaft	5 175	3 120	45	2 445	630	2 055
	Insgesamt	2 732 335	2 541 470	1 829 375	177 820	534 275	190 865
Vollzeitbeschäftigte							
0	Allgemeine Dienste	634 705	634 305	611 910	15 455	6 940	400
1	Bildungswesen, Wissenschaft, Forschung, Kulturelle Angelegenheiten	915 500	903 730	576 255	60 830	266 645	11 770
2	Soziale Sicherung, Familie und Jugend, Arbeitsmarktpolitik	30 485	21 530	13 850	5 585	2 090	8 955
3	Gesundheit, Umwelt, Sport und Erholung	55 525	32 620	16 920	5 385	10 315	22 905
4	Wohnungswesen, Städtebau, Raumordnung und kommunale Gemeinschaftsdienste	20 085	13 450	11 590	1 575	285	6 635
5	Ernährung, Landwirtschaft und Forsten	27 195	26 715	9 110	9 360	8 245	480
6	Energie- und Wasserwirtschaft, Gewerbe, Dienstleistungen	62 390	22 470	3 495	5 955	13 020	39 915
7	Verkehrs- und Nachrichtenwesen	75 580	33 820	12 110	9 070	12 635	41 760
8	Finanzwirtschaft	3 855	2 255	40	1 775	435	1 600
	Zusammen	1 825 315	1 690 890	1 255 280	114 995	320 615	134 425
Teilzeitbeschäftigte							
0	Allgemeine Dienste	156 190	156 050	149 570	4 520	1 960	145
1	Bildungswesen, Wissenschaft, Forschung, Kulturelle Angelegenheiten	639 795	634 105	398 075	43 490	192 540	5 690
2	Soziale Sicherung, Familie und Jugend, Arbeitsmarktpolitik	18 640	12 730	6 165	5 360	1 200	5 910
3	Gesundheit, Umwelt, Sport und Erholung	37 145	19 640	7 835	3 040	8 770	17 505
4	Wohnungswesen, Städtebau, Raumordnung und kommunale Gemeinschaftsdienste	5 615	4 065	3 455	515	95	1 555
5	Ernährung, Landwirtschaft und Forsten	9 430	9 285	5 315	1 905	2 060	150
6	Energie- und Wasserwirtschaft, Gewerbe, Dienstleistungen	21 330	6 295	1 250	1 605	3 440	15 035
7	Verkehrs- und Nachrichtenwesen	17 540	7 545	2 420	1 715	3 405	10 000
8	Finanzwirtschaft	1 320	865	5	670	190	455
	Zusammen	907 020	850 575	574 090	62 820	213 665	56 440

¹ Einschl. mittelbarer und gemischter Beteiligungen.

² Ohne Sozialversicherung.

³ Mit überwiegend öffentlicher Beteiligung, ohne Einrichtungen für Wissenschaft, Forschung und Entwicklung.

Die Geheimhaltung wurde durch 5er-Rundung der Zahlen berücksichtigt, dabei kann es zu Rundungsdifferenzen in den Summen kommen.

1 Beschäftigte der öffentlichen Arbeitgeber

1.2 Öffentlicher Dienst und öffentlich bestimmte Einrichtungen und Unternehmen in privater Rechtsform

1.2.4 Beschäftigte des kommunalen Bereichs am 30.06.2021 nach Aufgabenbereichen

Produkt-Nr.	Aufgabenbereich (Produktgruppen)	darunter: Öffentliche Arbeitgeber im kommunalen Bereich ¹					
		Insgesamt	Öffentlicher Dienst				Einrichtungen und Unternehmen in privater Rechtsform ³
			zusammen	Kernhaushalte	Sonder-rechnungen	Einrichtungen in öffentlich-rechtlicher Rechtsform ²	
Beschäftigte							
11	Innere Verwaltung	356 315	346 045	317 395	13 710	14 940	10 270
12	Sicherheit und Ordnung	156 255	151 755	147 085	1 900	2 770	4 500
21-24	Schulträgeraufgaben	117 785	116 100	108 065	1 560	6 475	1 685
25-29	Kultur und Wissenschaft	96 350	70 200	52 065	12 550	5 585	26 150
3	Soziales und Jugend	518 185	460 605	411 945	35 790	12 870	57 575
4	Gesundheit und Sport	536 130	184 860	46 815	57 630	80 420	351 270
51, 52	Räumliche Planung und Entwicklung, Bauen und Wohnen	84 740	66 240	63 370	1 625	1 250	18 500
53	Ver- und Entsorgung	278 830	95 505	15 500	38 565	41 440	183 325
54	Verkehrsflächen und -anlagen, ÖPNV	142 865	47 565	37 120	7 515	2 930	95 300
55	Natur- und Landschaftspflege	57 150	53 950	43 800	6 450	3 700	3 205
56-58	Sonstiges	216 295	64 745	49 520	10 270	4 955	151 555
	Insgesamt	2 560 900	1 657 570	1 292 675	187 565	177 330	903 330
Vollzeitbeschäftigte							
11	Innere Verwaltung	238 980	231 270	212 570	8 575	10 125	7 710
12	Sicherheit und Ordnung	118 745	115 175	111 570	1 725	1 885	3 570
21-24	Schulträgeraufgaben	40 275	39 295	36 890	720	1 685	985
25-29	Kultur und Wissenschaft	50 575	33 880	22 560	8 345	2 975	16 695
3	Soziales und Jugend	232 315	207 875	188 440	14 205	5 230	24 440
4	Gesundheit und Sport	295 650	99 940	24 170	32 315	43 455	195 710
51, 52	Räumliche Planung und Entwicklung, Bauen und Wohnen	59 430	44 795	42 920	1 080	795	14 635
53	Ver- und Entsorgung	235 900	80 815	12 650	33 125	35 040	155 080
54	Verkehrsflächen und -anlagen, ÖPNV	123 265	41 310	31 730	6 930	2 645	81 955
55	Natur- und Landschaftspflege	44 700	42 535	33 890	5 525	3 125	2 160
56-58	Sonstiges	146 205	47 340	36 270	7 560	3 515	98 865
	Zusammen	1 586 040	984 235	753 655	120 105	110 470	601 805
Teilzeitbeschäftigte							
11	Innere Verwaltung	117 335	114 775	104 825	5 135	4 815	2 560
12	Sicherheit und Ordnung	37 510	36 580	35 520	175	885	930
21-24	Schulträgeraufgaben	77 505	76 805	71 175	840	4 790	700
25-29	Kultur und Wissenschaft	45 770	36 320	29 505	4 205	2 610	9 450
3	Soziales und Jugend	285 870	252 735	223 505	21 585	7 640	33 135
4	Gesundheit und Sport	240 480	84 920	22 640	25 315	36 965	155 560
51, 52	Räumliche Planung und Entwicklung, Bauen und Wohnen	25 315	21 450	20 445	545	455	3 865
53	Ver- und Entsorgung	42 930	14 685	2 855	5 435	6 395	28 245
54	Verkehrsflächen und -anlagen, ÖPNV	19 600	6 255	5 385	585	285	13 345
55	Natur- und Landschaftspflege	12 455	11 410	9 910	925	575	1 040
56-58	Sonstiges	70 090	17 400	13 255	2 710	1 440	52 690
	Zusammen	974 860	673 335	539 020	67 455	66 860	301 520

¹ Einschl. mittelbarer und gemischter Beteiligungen.

² Einschl. Zweckverbände.

³ Mit überwiegend öffentlicher Beteiligung, ohne Einrichtungen für Wissenschaft, Forschung und Entwicklung.

2 Personal des öffentlichen Dienstes

2.1 Beschäftigte am 30.06.2021 nach Beschäftigungsverhältnis und Beschäftigungsbereichen

Beschäftigungsverhältnis	Insgesamt	Bundes- bereich	Landes- bereich	kommunaler Bereich	Sozial- versicherung ¹
Insgesamt					
Beschäftigte					
Bezieher/-innen von Amtsgehalt	275	80	195	-	-
Beamte/Beamtinnen und Richter/-innen ²	1 734 445	194 635	1 324 855	188 510	26 445
Berufs- und Zeitsoldaten/-soldatinnen	171 395	171 395	X	X	X
Arbeitnehmer ³	3 189 465	155 285	1 216 420	1 469 060	348 700
Insgesamt	5 095 580	521 395	2 541 470	1 657 570	375 145
Vollzeitbeschäftigte					
Bezieher/-innen von Amtsgehalt	275	80	195	-	-
Beamte/Beamtinnen und Richter/-innen ²	1 296 435	167 475	968 465	144 675	15 825
Berufs- und Zeitsoldaten/-soldatinnen	168 895	168 895	X	X	X
Arbeitnehmer ³	1 905 795	123 860	722 230	839 560	220 140
Zusammen	3 371 400	460 310	1 690 890	984 235	235 965
Teilzeitbeschäftigte					
Bezieher/-innen von Amtsgehalt	-	-	-	-	-
Beamte/Beamtinnen und Richter/-innen ²	438 010	27 160	356 385	43 835	10 625
Berufs- und Zeitsoldaten/-soldatinnen	2 500	2 500	X	X	X
Arbeitnehmer ³	1 283 670	31 425	494 190	629 500	128 555
Zusammen	1 724 180	61 085	850 575	673 335	139 180
Vollzeitäquivalent					
Bezieher/-innen von Amtsgehalt	275	80	195	-	-
Beamte/Beamtinnen und Richter/-innen ²	1 592 355	187 200	1 207 885	173 800	23 465
Berufs- und Zeitsoldaten/-soldatinnen	170 805	170 805	X	X	X
Arbeitnehmer ³	2 715 515	144 505	1 022 740	1 238 650	309 615
Insgesamt	4 478 945	502 595	2 230 820	1 412 445	333 080
Nachrichtlich:					
Ohne Bezüge Beurlaubte					
Beamte/Beamtinnen, Richter/-innen, Berufs- und Zeitsoldaten/-soldatinnen	91 390	10 305	73 020	5 690	2 380
Arbeitnehmer ³	107 520	6 665	34 495	51 880	14 480
Insgesamt	198 910	16 970	107 515	57 570	16 860
Geringfügig Beschäftigte					
Insgesamt	206 375	580	110 330	94 720	745

¹ Einschl. Bundesagentur für Arbeit.

² Ohne 37 200 Beamte/Beamtinnen der Postnachfolgeunternehmen. Diese Bediensteten werden aufgrund der Privatisierung nicht mehr zum öffentlichen Dienst gezählt.

³ Einschl. Dienstordnungsangestellte in der Sozialversicherung.

Die Geheimhaltung wurde durch Ser-Rundung der Zahlen berücksichtigt, dabei kann es zu Rundungsdifferenzen in den Summen kommen.

2 Personal des öffentlichen Dienstes

2.1 Beschäftigte am 30.06.2021 nach Beschäftigungsverhältnis und Beschäftigungsbereichen

Beschäftigungsverhältnis	Insgesamt	Bundes- bereich	Landes- bereich	kommunaler Bereich	Sozial- versicherung ¹
Insgesamt					
Teilzeitbeschäftigte ohne Altersteilzeitbeschäftigte					
Beamte/Beamtinnen und Richter/-innen ²	423 145	25 715	347 025	40 230	10 175
Berufs- und Zeitsoldaten/-soldatinnen	2 500	2 500	X	X	X
Arbeitnehmer ³	1 255 790	29 795	491 260	609 415	125 320
Insgesamt	1 681 430	58 010	838 290	649 640	135 495
Altersteilzeitbeschäftigte					
Beamte/Beamtinnen und Richter/-innen ²	14 865	1 445	9 360	3 610	450
Berufs- und Zeitsoldaten/-soldatinnen	X	X	X	X	X
Arbeitnehmer ³	27 880	1 630	2 930	20 085	3 235
Insgesamt	42 745	3 075	12 290	23 695	3 685
Altersteilzeitbeschäftigte im Blockmodell - Arbeitsphase					
Beamte/Beamtinnen und Richter/-innen ²	7 015	855	4 310	1 680	175
Berufs- und Zeitsoldaten/-soldatinnen	X	X	X	X	X
Arbeitnehmer ³	14 895	965	1 405	11 210	1 315
Zusammen	21 910	1 820	5 715	12 890	1 485
Altersteilzeitbeschäftigte im Teilzeitmodell					
Beamte/Beamtinnen und Richter/-innen ²	1 750	60	1 390	270	30
Berufs- und Zeitsoldaten/-soldatinnen	X	X	X	X	X
Arbeitnehmer ³	1 265	75	185	850	155
Zusammen	3 010	135	1 570	1 120	185
Altersteilzeitbeschäftigte im Blockmodell - Freistellungsphase					
Beamte/Beamtinnen und Richter/-innen ²	6 100	535	3 665	1 655	245
Berufs- und Zeitsoldaten/-soldatinnen	X	X	X	X	X
Arbeitnehmer ³	11 725	590	1 340	8 030	1 765
Zusammen	17 825	1 125	5 000	9 685	2 015

¹ Einschl. Bundesagentur für Arbeit.

² Ohne 37 200 Beamte/Beamtinnen der Postnachfolgeunternehmen. Diese

Bediensteten werden aufgrund der Privatisierung nicht mehr zum öffentlichen Dienst gezählt

³ Einschl. Dienstordnungsangestellte in der Sozialversicherung.

Die Geheimhaltung wurde durch 5er-Rundung der Zahlen berücksichtigt, dabei kann es zu Rundungsdifferenzen in den Summen kommen.

2 Personal des öffentlichen Dienstes

2.1 Beschäftigte am 30.06.2021 nach Beschäftigungsverhältnis und Beschäftigungsbereichen

Beschäftigungsverhältnis	Insgesamt	Bundes- bereich	Landes- bereich	kommunaler Bereich	Sozial- versicherung ¹
darunter Frauen					
Beschäftigte					
Bezieherinnen von Amtsgehalt	110	35	80	-	-
Beamtinnen und Richterinnen ²	916 945	64 410	749 500	86 815	16 215
Berufs- und Zeitsoldatinnen	19 755	19 755	X	X	X
Arbeitnehmer ³	2 014 175	75 050	743 150	948 270	247 710
Insgesamt	2 950 985	159 250	1 492 730	1 035 085	263 925
Vollzeitbeschäftigte					
Bezieherinnen von Amtsgehalt	110	35	80	-	-
Beamtinnen und Richterinnen ²	537 570	43 980	436 665	49 755	7 165
Berufs- und Zeitsoldatinnen	17 740	17 740	X	X	X
Arbeitnehmer ³	947 595	49 810	374 220	393 015	130 550
Zusammen	1 503 010	111 560	810 960	442 770	137 715
Teilzeitbeschäftigte					
Bezieherinnen von Amtsgehalt	-	-	-	-	-
Beamtinnen und Richterinnen ²	379 375	20 430	312 835	37 060	9 050
Berufs- und Zeitsoldatinnen	2 020	2 020	X	X	X
Arbeitnehmer ³	1 066 580	25 240	368 930	555 250	117 160
Zusammen	1 447 975	47 690	681 765	592 315	126 205
Vollzeitäquivalent					
Bezieherinnen von Amtsgehalt	110	35	80	-	-
Beamtinnen und Richterinnen ²	789 845	58 625	643 530	74 115	13 575
Berufs- und Zeitsoldatinnen	19 255	19 255	X	X	X
Arbeitnehmer ³	1 625 545	66 435	603 045	744 495	211 570
Insgesamt	2 434 755	144 350	1 246 655	818 605	225 145
<u>Nachrichtlich:</u>					
<u>Ohne Bezüge Beurlaubte</u>					
Beamtinnen, Richterinnen, Berufs- und Zeitsoldatinnen	73 970	5 085	62 675	4 810	1 395
Arbeitnehmer ³	94 265	3 925	29 515	47 320	13 500
Insgesamt	168 230	9 010	92 190	52 130	14 900
Geringfügig Beschäftigte					
Insgesamt	119 355	270	63 360	55 200	520

¹ Einschl. Bundesagentur für Arbeit.

² Ohne 12 800 Beamtinnen der Postnachfolgeunternehmen. Diese

Bediensteten werden aufgrund der Privatisierung nicht mehr zum öffentlichen Dienst gezählt

³ Einschl. Dienstordnungsangestellte in der Sozialversicherung.

Die Geheimhaltung wurde durch 5er-Rundung der Zahlen berücksichtigt, dabei kann es zu Rundungsdifferenzen in den Summen kommen.

2 Personal des öffentlichen Dienstes

2.1 Beschäftigte am 30.06.2021 nach Beschäftigungsverhältnis und Beschäftigungsbereichen

Beschäftigungsverhältnis	Insgesamt	Bundes- bereich	Landes- bereich	kommunaler Bereich	Sozial- versicherung ¹
darunter Frauen					
Teilzeitbeschäftigte ohne Altersteilzeitbeschäftigte					
Beamtinnen und Richterinnen ²	371 660	19 980	307 450	35 400	8 825
Berufs- und Zeitsoldatinnen	2 020	2 020	X	X	X
Arbeitnehmer ³	1 048 565	24 385	367 455	541 765	114 965
Insgesamt	1 422 245	46 385	674 905	577 165	123 790
Altersteilzeitbeschäftigte					
Beamtinnen und Richterinnen ²	7 720	450	5 385	1 660	225
Berufs- und Zeitsoldatinnen	X	X	X	X	X
Arbeitnehmer ³	18 015	855	1 475	13 490	2 195
Insgesamt	25 730	1 305	6 860	15 150	2 415
Altersteilzeitbeschäftigte im Blockmodell - Arbeitsphase					
Beamtinnen und Richterinnen ²	3 685	265	2 555	770	95
Berufs- und Zeitsoldatinnen	X	X	X	X	X
Arbeitnehmer ³	9 445	495	595	7 470	885
Zusammen	13 125	755	3 150	8 240	980
Altersteilzeitbeschäftigte im Teilzeitmodell					
Beamtinnen und Richterinnen ²	750	15	615	105	10
Berufs- und Zeitsoldatinnen	X	X	X	X	X
Arbeitnehmer ³	730	35	120	490	85
Zusammen	1 475	50	735	595	95
Altersteilzeitbeschäftigte im Blockmodell - Freistellungsphase					
Beamtinnen und Richterinnen ²	3 285	170	2 215	785	115
Berufs- und Zeitsoldatinnen	X	X	X	X	X
Arbeitnehmer ³	7 845	325	765	5 530	1 225
Zusammen	11 130	495	2 980	6 310	1 340

¹ Einschl. Bundesagentur für Arbeit.

² Ohne 12 800 Beamtinnen der Postnachfolgeunternehmen. Diese

Bediensteten werden aufgrund der Privatisierung nicht mehr zum öffentlichen Dienst gezählt

³ Einschl. Dienstordnungsangestellte in der Sozialversicherung.

Die Geheimhaltung wurde durch 5er-Rundung der Zahlen berücksichtigt, dabei kann es zu Rundungsdifferenzen in den Summen kommen.

Revidierte Ergebnisse

2 Personal des öffentlichen Dienstes

2.2.1 Beschäftigte am 30.06.2021 nach Einstufungen und Beschäftigungsbereichen

Einstufungen	Insgesamt					darunter Frauen				
	insgesamt	Bundes- bereich	Landes- bereich	kommunaler Bereich	Sozial- versicherung ¹	zusammen	Bundes- bereich	Landes- bereich	kommunaler Bereich	Sozial- versicherung ¹
Beamte/Beamtinnen, Richter/-innen, Berufs- und Zeitsoldaten/-soldatinnen										
Besoldungsordnung B	12 395	3 635	4 620	4 050	90	3 090	955	1 430	675	25
Besoldungsordnung R	31 140	570	30 570	X	X	16 070	200	15 870	X	X
Besoldungsordnung C, W	38 975	410	38 540	X	25	9 930	100	9 830	X	5
A16	17 160	3 240	10 705	3 035	180	5 045	715	3 640	625	65
A15	67 355	14 390	46 855	5 560	545	26 185	4 235	19 980	1 730	240
A14	132 025	14 955	106 820	9 500	745	67 580	4 335	58 625	4 225	395
A13	375 320	20 990	334 710	17 100	2 525	237 405	7 155	222 405	6 795	1 045
A12	266 355	20 005	223 755	19 945	2 650	187 130	5 995	170 810	9 135	1 190
A11	165 005	25 995	100 955	28 285	9 765	72 735	7 210	42 935	16 475	6 110
A10	118 725	13 785	76 890	21 055	6 995	55 635	3 575	33 600	13 405	5 050
A9	238 860	68 085	135 930	33 615	1 230	87 605	12 850	59 560	14 350	845
A8	123 080	54 135	49 270	19 170	505	43 610	13 140	22 360	7 735	375
A7	92 135	47 720	32 520	11 515	375	26 555	9 695	13 520	3 040	300
A6	30 205	13 800	13 320	3 065	15	11 580	2 925	6 735	1 915	5
A5	37 240	34 395	2 820	25	0	3 885	3 150	735	5	0
A4	12 645	11 880	755	10	0	2 005	1 765	240	0	0
A3, A2	1 370	1 235	130	10	0	245	185	60	0	0
in Ausbildung	146 135	16 885	115 870	12 575	800	80 525	6 015	67 245	6 710	555
Beamte/Beamtinnen, Richter/-innen, Berufs- und Zeitsoldaten/-soldatinnen zusammen	1 906 115	366 110	1 325 045	188 510	26 445	936 815	84 200	749 580	86 815	16 215
Arbeitnehmer										
Außertariflich, E15Ü	25 590	510	16 280	6 475	2 325	8 210	160	5 320	2 025	705
E15	34 895	1 125	19 800	8 705	5 265	17 550	490	9 925	4 640	2 495
E14	80 065	5 465	51 995	18 840	3 765	42 595	2 655	27 455	10 600	1 885
E13	282 810	9 295	250 235	17 515	5 770	152 075	4 585	135 075	9 350	3 065
E12	80 980	6 220	38 980	27 565	8 215	35 905	2 345	18 215	11 355	3 990
E11	175 145	9 075	79 725	59 235	27 110	95 050	4 000	45 155	29 930	15 965
E10	147 305	4 770	63 305	64 810	14 420	88 105	2 355	38 515	38 335	8 905
E9c	132 490	4 060	3 980	58 995	65 455	93 455	2 710	2 545	42 350	45 850
E9b	194 560	5 660	68 130	105 345	15 430	132 580	2 785	47 875	70 550	11 375
E9a	223 190	12 525	72 375	102 975	35 320	157 065	6 920	50 830	69 950	29 370
E8	390 225	11 170	91 150	253 260	34 640	312 820	4 930	67 400	211 840	28 650
E7	86 325	9 180	17 850	56 040	3 250	42 225	3 470	5 435	30 855	2 465
E6	338 600	24 565	108 835	152 240	52 960	221 125	13 915	83 865	81 125	42 220
E5	288 080	18 710	87 100	170 255	12 015	150 440	8 125	50 535	82 565	9 210
E4	88 610	5 240	18 300	64 305	765	41 910	1 680	6 610	33 125	490
E3	92 715	13 320	27 485	46 240	5 670	48 420	6 980	14 865	22 940	3 635
E2, E2Ü	94 805	640	13 560	77 755	2 855	82 690	545	10 790	68 780	2 570
E1	27 105	10	1 135	25 470	485	23 735	10	825	22 470	430
Beschäftigte in der Pflege ²	150 765	880	82 935	65 285	1 660	119 765	740	64 940	52 550	1 535
Sonstige ³	128 920	6 520	52 975	31 455	37 975	67 505	3 290	25 885	15 005	23 330
in Ausbildung	126 290	6 350	50 295	56 300	13 345	80 945	2 365	31 085	37 925	9 570
Arbeitnehmer zusammen	3 189 465	155 285	1 216 420	1 469 060	348 700	2 014 175	75 050	743 150	948 270	247 710
Insgesamt	5 095 580	521 395	2 541 470	1 657 570	375 145	2 950 985	159 250	1 492 730	1 035 085	263 925
dar. in Ausbildung	272 420	23 235	166 165	68 875	14 150	161 470	8 380	98 325	44 635	10 125

¹ Einschl. Bundesagentur für Arbeit.

² Beschäftigte in der Pflege bzw. im Pflegedienst, die nach den Entgeltgruppen der P-Tabelle (TVöD) oder der KR-Tabelle (TV-L) eingruppiert sind oder für Zwecke dieser Statistik diesen zugeordnet wurden.

³ Beinhaltet alle Tarifverträge, die nicht dem TVöD/TV-L zugeordnet wurden und einzelvertragliche Beschäftigungsverhältnisse sowie Dienstordnungsangestellte in der Sozialversicherung.

Revidierte Ergebnisse bei den Beschäftigten in der Pflege.

Die Geheimhaltung wurde durch 5er-Rundung der Zahlen berücksichtigt, dabei kann es zu Rundungsdifferenzen in den Summen kommen.

Revidierte Ergebnisse

2 Personal des öffentlichen Dienstes

2.2.2 Vollzeitbeschäftigte am 30.06.2021 nach Einstufungen und Beschäftigungsbereichen

Einstufungen	Insgesamt					darunter Frauen				
	insgesamt	Bundes- bereich	Landes- bereich	kommunaler Bereich	Sozial- versicherung ¹	zusammen	Bundes- bereich	Landes- bereich	kommunaler Bereich	Sozial- versicherung ¹
Beamte/Beamtinnen, Richter/-innen, Berufs- und Zeitsoldaten/-soldatinnen										
Besoldungsordnung B	11 795	3 360	4 350	4 000	85	2 790	820	1 285	660	25
Besoldungsordnung R	25 400	555	24 845	X	X	10 885	185	10 700	X	X
Besoldungsordnung C, W	38 035	395	37 620	X	25	9 465	85	9 375	X	5
A16	15 765	2 960	9 800	2 840	160	4 225	540	3 085	540	55
A15	55 835	12 100	38 625	4 695	415	17 950	2 555	14 040	1 200	150
A14	91 535	12 720	71 525	6 805	490	34 965	2 610	29 975	2 170	205
A13	247 380	17 625	214 470	13 475	1 805	127 240	4 815	117 555	4 290	580
A12	155 135	16 575	122 035	14 610	1 915	83 805	3 370	74 790	4 995	650
A11	119 720	22 000	74 505	17 745	5 465	33 950	3 980	20 400	7 150	2 420
A10	90 295	12 665	61 070	13 305	3 255	30 690	2 710	20 060	6 260	1 660
A9	203 555	63 020	111 955	27 630	950	58 465	9 495	39 130	9 250	590
A8	102 605	48 965	39 020	14 355	270	25 470	8 805	13 195	3 310	160
A7	84 910	46 145	28 630	9 960	175	20 265	8 390	10 130	1 635	115
A6	28 125	13 455	11 910	2 745	10	10 110	2 630	5 825	1 650	5
A5	36 495	33 955	2 515	25	0	3 350	2 825	520	0	0
A4	12 560	11 850	695	10	0	1 930	1 735	195	0	0
A3, A2	1 335	1 230	95	10	0	210	185	25	0	0
in Ausbildung	145 130	16 880	114 985	12 465	800	79 660	6 015	66 450	6 640	555
Beamte/Beamtinnen, Richter/-innen, Berufs- und Zeitsoldaten/-soldatinnen zusammen	1 465 605	336 450	968 660	144 675	15 825	555 420	61 755	436 745	49 755	7 165
Arbeitnehmer										
Außerordentlich, E15Ü	20 085	455	12 705	4 880	2 050	5 410	125	3 540	1 195	545
E15	23 910	910	13 860	5 365	3 770	9 570	345	5 670	2 185	1 370
E14	59 700	4 100	39 805	13 050	2 750	27 210	1 660	18 510	5 980	1 060
E13	153 620	6 550	131 910	11 135	4 025	71 220	2 765	62 225	4 555	1 670
E12	57 490	4 855	25 150	21 220	6 270	19 910	1 450	9 055	6 995	2 410
E11	119 245	7 165	51 095	42 610	18 380	51 765	2 600	23 710	17 000	8 455
E10	96 330	3 730	37 895	44 880	9 825	47 560	1 555	19 460	21 715	4 830
E9c	85 290	2 930	2 455	38 430	41 480	51 195	1 705	1 285	23 795	24 415
E9b	112 370	4 515	41 380	57 170	9 300	63 750	1 850	25 130	31 090	5 680
E9a	140 705	9 875	45 100	65 850	19 875	82 430	4 630	26 750	36 495	14 555
E8	195 330	9 305	54 280	114 915	16 835	131 025	3 380	34 175	81 715	11 755
E7	62 070	7 740	14 085	38 250	2 000	21 380	2 320	2 915	14 855	1 290
E6	212 550	18 970	63 925	96 995	32 660	106 115	9 010	42 405	31 585	23 125
E5	182 065	15 330	52 465	107 315	6 960	59 705	5 235	21 575	28 335	4 570
E4	56 570	4 655	13 670	37 720	520	15 475	1 210	3 345	10 645	270
E3	54 475	10 330	16 690	23 825	3 625	18 095	4 570	6 740	4 945	1 845
E2, E2Ü	14 185	270	4 090	8 965	855	7 455	200	2 475	4 115	665
E1	2 365	0	250	1 995	120	1 015	0	75	865	80
Beschäftigte in der Pflege ²	75 245	575	43 485	30 510	675	53 000	455	30 895	21 075	575
Sonstige ³	58 050	5 285	8 230	19 670	24 865	25 215	2 410	3 705	7 255	11 850
in Ausbildung	124 140	6 320	49 700	54 815	13 305	79 090	2 335	30 595	36 625	9 535
Arbeitnehmer zusammen	1 905 795	123 860	722 230	839 560	220 140	947 595	49 810	374 220	393 015	130 550
Insgesamt	3 371 400	460 310	1 690 890	984 235	235 965	1 503 010	111 560	810 960	442 770	137 715
dar. in Ausbildung	269 275	23 200	164 685	67 280	14 110	158 750	8 350	97 045	43 265	10 090

¹ Einschl. Bundesagentur für Arbeit.

² Beschäftigte in der Pflege bzw. im Pflegedienst, die nach den Entgeltgruppen der P-Tabelle (TVöD) oder der KR-Tabelle (TV-L) eingruppiert sind oder für Zwecke dieser Statistik diesen zugeordnet wurden.

³ Beinhaltet alle Tarifverträge, die nicht dem TVöD/TV-L zugeordnet wurden und einzelvertragliche Beschäftigungsverhältnisse sowie Dienstordnungsangestellte in der Sozialversicherung.

Revidierte Ergebnisse bei den Beschäftigten in der Pflege.

Die Geheimhaltung wurde durch 5er-Rundung der Zahlen berücksichtigt, dabei kann es zu Rundungsdifferenzen in den Summen kommen.

Revidierte Ergebnisse

2 Personal des öffentlichen Dienstes

2.2.3 Teilzeitbeschäftigte am 30.06.2021 nach Einstufungen und Beschäftigungsbereichen

Einstufungen	Insgesamt					darunter Frauen				
	insgesamt	Bundesbereich	Landesbereich	kommunaler Bereich	Sozialversicherung ¹	zusammen	Bundesbereich	Landesbereich	kommunaler Bereich	Sozialversicherung ¹
Beamte/Beamtinnen, Richter/-innen, Berufs- und Zeitsoldaten/-soldatinnen										
Besoldungsordnung B	595	275	270	45	5	300	140	145	15	0
Besoldungsordnung R	5 745	20	5 725	X	X	5 185	10	5 175	X	X
Besoldungsordnung C, W	940	15	925	X	0	465	10	455	X	0
A16	1 395	280	905	190	20	820	175	550	85	10
A15	11 520	2 290	8 230	865	130	8 235	1 680	5 940	530	90
A14	40 485	2 240	35 295	2 695	255	32 615	1 725	28 645	2 050	195
A13	127 940	3 360	120 240	3 620	720	110 165	2 345	104 850	2 505	465
A12	111 215	3 430	101 720	5 335	735	103 330	2 625	96 020	4 140	545
A11	45 285	4 000	26 450	10 540	4 300	38 785	3 230	22 535	9 325	3 695
A10	28 430	1 120	15 820	7 750	3 740	24 940	865	13 540	7 145	3 390
A9	35 310	5 065	23 975	5 985	280	29 140	3 355	20 435	5 095	255
A8	20 475	5 170	10 250	4 815	235	18 145	4 335	9 165	4 425	220
A7	7 225	1 575	3 890	1 555	200	6 290	1 305	3 390	1 405	185
A6	2 080	345	1 410	320	5	1 470	295	905	260	5
A5	745	440	305	0	0	535	320	210	0	0
A4	90	30	55	0	0	75	30	45	0	0
A3, A2	35	0	35	0	0	35	0	35	0	0
in Ausbildung	1 000	5	885	110	0	865	0	795	70	0
Beamte/Beamtinnen, Richter/-innen, Berufs- und Zeitsoldaten/-soldatinnen zusammen	440 505	29 660	356 385	43 835	10 625	381 395	22 450	312 835	37 060	9 050
Arbeitnehmer										
Außerartflich, E15Ü	5 505	55	3 575	1 595	275	2 800	35	1 780	830	155
E15	10 985	215	5 940	3 340	1 490	7 980	145	4 255	2 455	1 125
E14	20 365	1 365	12 190	5 790	1 020	15 385	995	8 950	4 620	825
E13	129 190	2 745	118 320	6 380	1 745	80 855	1 815	72 850	4 795	1 395
E12	23 490	1 365	13 835	6 345	1 945	15 995	895	9 160	4 360	1 585
E11	55 900	1 910	28 630	16 625	8 735	43 280	1 395	21 445	12 930	7 510
E10	50 975	1 040	25 410	19 930	4 595	40 545	800	19 055	16 615	4 075
E9c	47 195	1 130	1 525	20 570	23 970	42 260	1 005	1 265	18 555	21 435
E9b	82 190	1 145	26 750	48 170	6 125	68 830	940	22 740	39 455	5 695
E9a	82 485	2 645	27 275	37 125	15 445	74 640	2 290	24 080	33 460	14 815
E8	194 895	1 865	36 875	138 350	17 810	181 800	1 555	33 225	130 125	16 890
E7	24 255	1 445	3 765	17 795	1 250	20 845	1 150	2 525	15 995	1 175
E6	126 050	5 595	44 910	55 245	20 300	115 010	4 905	41 465	49 540	19 100
E5	106 015	3 380	34 635	62 940	5 060	90 730	2 895	28 965	54 230	4 645
E4	32 040	585	4 625	26 585	245	26 435	470	3 265	22 480	220
E3	38 240	2 990	10 795	22 415	2 040	30 325	2 410	8 125	18 000	1 790
E2, E2Ü	80 620	365	9 470	68 785	2 000	75 230	345	8 315	64 665	1 905
E1	24 740	10	885	23 480	365	22 720	10	750	21 610	350
Beschäftigte in der Pflege ²	75 515	305	39 450	34 775	985	66 765	285	34 050	31 475	960
Sonstige ³	70 870	1 235	44 745	11 780	13 110	42 295	880	22 180	7 750	11 480
in Ausbildung	2 145	30	595	1 485	40	1 855	30	490	1 300	35
Arbeitnehmer zusammen	1 283 670	31 425	494 190	629 500	128 555	1 066 580	25 240	368 930	555 250	117 160
Insgesamt	1 724 180	61 085	850 575	673 335	139 180	1 447 975	47 690	681 765	592 315	126 205
dar. in Ausbildung	3 145	35	1 480	1 595	40	2 720	30	1 285	1 370	35

¹ Einschl. Bundesagentur für Arbeit.

² Beschäftigte in der Pflege bzw. im Pflegedienst, die nach den Entgeltgruppen der P-Tabelle (TVöD) oder der KR-Tabelle (TV-L) eingruppiert sind oder für Zwecke dieser Statistik diesen zugeordnet wurden.

³ Beinhaltet alle Tarifverträge, die nicht dem TVöD/TV-L zugeordnet wurden und einzelvertragliche Beschäftigungsverhältnisse sowie Dienstordnungsangestellte in der Sozialversicherung.

Revidierte Ergebnisse bei den Beschäftigten in der Pflege.

Die Geheimhaltung wurde durch 5er-Rundung der Zahlen berücksichtigt, dabei kann es zu Rundungsdifferenzen in den Summen kommen.

Revidierte Ergebnisse

2 Personal des öffentlichen Dienstes

2.2.4 Vollzeitäquivalent der Beschäftigten am 30.06.2021 nach Einstufungen und Beschäftigungsbereichen

Einstufungen	Insgesamt					darunter Frauen				
	insgesamt	Bundesbereich	Landesbereich	kommunaler Bereich	Sozialversicherung ¹	zusammen	Bundesbereich	Landesbereich	kommunaler Bereich	Sozialversicherung ¹
Beamte/Beamtinnen, Richter/-innen, Berufs- und Zeitsoldaten/-soldatinnen										
Besoldungsordnung B	12 200	3 545	4 540	4 030	85	3 005	915	1 390	670	25
Besoldungsordnung R	29 025	565	28 460	X	X	14 125	195	13 930	X	X
Besoldungsordnung C, W	38 605	405	38 180	X	25	9 760	95	9 660	X	5
A16	16 755	3 170	10 450	2 965	175	4 825	670	3 490	600	60
A15	64 205	13 770	44 630	5 290	510	23 920	3 770	18 350	1 580	220
A14	119 595	14 330	95 980	8 610	670	57 130	3 820	49 440	3 530	340
A13	333 510	20 120	295 095	15 950	2 345	200 115	6 550	186 650	5 995	925
A12	228 560	19 100	188 675	18 320	2 465	151 290	5 270	137 105	7 855	1 055
A11	150 775	24 840	92 640	24 700	8 595	60 060	6 235	35 540	13 220	5 060
A10	109 410	13 475	71 770	18 290	5 870	47 160	3 325	29 040	10 805	3 995
A9	227 855	66 820	128 225	31 670	1 140	78 190	11 995	52 760	12 670	765
A8	116 590	52 670	46 005	17 470	440	37 725	11 870	19 380	6 155	315
A7	89 855	47 280	31 305	10 945	325	24 520	9 320	12 440	2 510	250
A6	29 630	13 710	12 945	2 965	15	11 170	2 845	6 490	1 830	5
A5	37 065	34 305	2 735	25	0	3 750	3 075	670	5	0
A4	12 630	11 875	740	10	0	1 985	1 755	230	0	0
A3, A2	1 355	1 235	115	10	0	230	185	45	0	0
in Ausbildung	145 820	16 880	115 590	12 540	800	80 250	6 015	66 995	6 685	555
Beamte/Beamtinnen, Richter/-innen, Berufs- und Zeitsoldaten/-soldatinnen zusammen	1 763 435	358 090	1 208 080	173 800	23 465	809 210	77 915	643 610	74 115	13 575
Arbeitnehmer										
Außerartförmlich, E15Ü	23 405	490	14 755	5 925	2 230	7 210	150	4 645	1 755	655
E15	30 745	1 060	17 435	7 440	4 810	14 645	450	8 315	3 735	2 150
E14	72 895	5 045	47 635	16 770	3 445	37 295	2 350	24 360	8 960	1 620
E13	234 920	8 385	206 125	15 165	5 250	123 000	3 970	108 805	7 585	2 645
E12	73 140	5 820	34 060	25 595	7 660	30 670	2 090	15 000	10 055	3 530
E11	156 245	8 500	69 220	53 925	24 600	80 490	3 580	37 365	25 815	13 730
E10	129 615	4 450	53 225	58 885	13 055	74 335	2 110	31 125	33 425	7 675
E9c	118 830	3 720	3 515	52 760	58 830	80 980	2 410	2 135	36 695	39 735
E9b	165 765	5 285	58 720	88 190	13 575	109 065	2 480	40 090	56 870	9 625
E9a	197 200	11 730	63 170	91 610	30 685	133 665	6 230	42 755	59 785	24 890
E8	330 675	10 585	79 175	211 870	29 045	256 960	4 445	56 550	172 685	23 280
E7	78 185	8 715	16 565	50 065	2 840	35 115	3 105	4 515	25 420	2 075
E6	294 280	22 690	92 825	131 800	46 965	180 535	12 275	69 070	62 665	36 530
E5	246 905	17 475	73 190	145 960	10 275	114 325	7 070	38 410	61 225	7 620
E4	76 335	5 025	16 270	54 365	670	31 705	1 505	5 145	24 645	410
E3	75 930	12 025	22 655	36 295	4 950	35 085	5 945	11 330	14 800	3 010
E2, E2Ü	56 090	480	9 230	44 370	2 010	46 535	395	7 075	37 295	1 765
E1	14 715	5	725	13 655	330	12 220	5	470	11 470	275
Beschäftigte in der Pflege ²	123 450	765	68 670	52 705	1 315	95 425	635	52 680	40 915	1 195
Sonstige ³	90 525	5 910	25 440	25 445	33 735	45 875	2 880	12 245	11 150	19 595
in Ausbildung	125 665	6 345	50 135	55 850	13 335	80 415	2 360	30 950	37 540	9 560
Arbeitnehmer zusammen	2 715 515	144 505	1 022 740	1 238 650	309 615	1 625 545	66 435	603 045	744 495	211 570
Insgesamt	4 478 945	502 595	2 230 820	1 412 445	333 080	2 434 755	144 350	1 246 655	818 605	225 145
dar. in Ausbildung	271 480	23 225	165 725	68 395	14 140	160 665	8 375	97 945	44 230	10 115

¹ Einschl. Bundesagentur für Arbeit.

² Beschäftigte in der Pflege bzw. im Pflegedienst, die nach den Entgeltgruppen der P-Tabelle (TVöD) oder der KR-Tabelle (TV-L) eingruppiert sind oder für Zwecke dieser Statistik diesen zugeordnet wurden.

³ Beinhaltet alle Tarifverträge, die nicht dem TVöD/TV-L zugeordnet wurden und einzelvertragliche Beschäftigungsverhältnisse sowie Dienstordnungsangestellte in der Sozialversicherung.

Revidierte Ergebnisse bei den Beschäftigten in der Pflege.

Die Geheimhaltung wurde durch 5er-Rundung der Zahlen berücksichtigt, dabei kann es zu Rundungsdifferenzen in den Summen kommen.

2 Personal des öffentlichen Dienstes

2.3.1 Beschäftigte am 30.06.2021 nach Alter und Beschäftigungsbereichen

im Alter von ... Jahren	Insgesamt					darunter Frauen				
	insgesamt	Bundes- bereich	Landes- bereich	kommunaler Bereich	Sozial- versicherung ¹	zusammen	Bundes- bereich	Landes- bereich	kommunaler Bereich	Sozial- versicherung ¹
Beschäftigte ohne Personal in Ausbildung	4 823 160	498 160	2 375 305	1 588 695	360 995	2 789 520	150 870	1 394 400	990 450	253 800
davon unter 25	199 435	42 475	79 345	65 445	12 170	112 470	10 435	46 625	46 125	9 285
25	70 510	10 400	34 250	21 415	4 440	40 685	2 745	19 400	15 215	3 330
26	77 395	10 855	39 380	22 630	4 525	44 560	2 790	22 600	15 740	3 430
27	87 045	11 320	46 265	24 460	5 005	49 900	2 915	26 585	16 735	3 665
28	94 035	11 805	51 260	25 885	5 085	54 000	3 025	30 040	17 155	3 780
29	98 670	12 175	54 565	26 815	5 110	56 105	3 220	31 740	17 430	3 720
30	110 190	13 865	60 675	29 785	5 865	62 245	3 745	35 295	18 965	4 235
31	112 710	15 305	60 870	30 480	6 050	62 115	3 880	34 985	18 920	4 330
32	111 810	15 220	59 560	30 780	6 250	61 160	3 795	34 065	18 900	4 400
33	110 740	14 755	57 760	31 645	6 585	60 900	3 720	33 280	19 225	4 675
34	108 555	13 700	56 810	31 335	6 710	60 615	3 730	33 195	18 995	4 690
35	106 310	12 170	56 370	30 840	6 930	60 345	3 455	33 255	18 865	4 770
36	104 790	11 555	55 430	30 745	7 060	60 225	3 385	33 010	18 805	5 025
37	105 545	10 430	56 685	31 070	7 360	61 495	3 235	33 915	19 090	5 255
38	110 000	10 380	58 870	32 850	7 895	64 930	3 375	35 635	20 250	5 670
39	110 630	10 085	58 635	33 770	8 140	65 860	3 430	35 585	20 970	5 875
40	109 770	10 000	56 630	34 715	8 425	65 200	3 425	34 205	21 540	6 030
41	107 645	9 865	54 405	34 845	8 525	63 985	3 420	32 665	21 905	6 000
42	103 955	9 670	51 950	33 955	8 380	61 960	3 290	31 320	21 395	5 960
43	105 895	9 835	52 975	34 120	8 965	63 100	3 330	32 130	21 390	6 250
44	106 305	9 445	53 960	33 900	8 995	63 925	3 065	33 125	21 435	6 300
45	104 125	9 030	53 205	32 700	9 195	63 065	2 880	33 010	20 680	6 495
46	103 890	8 635	53 340	32 670	9 250	63 285	2 810	33 015	20 925	6 535
47	103 925	8 770	52 765	33 650	8 740	63 105	2 920	32 600	21 480	6 110
48	106 880	9 230	53 180	35 435	9 030	64 675	3 100	32 570	22 550	6 455
49	121 520	10 490	59 395	40 675	10 960	73 275	3 470	36 245	25 735	7 820
50	127 905	11 310	61 795	43 465	11 330	76 865	3 755	37 660	27 415	8 040
51	132 985	11 865	62 950	46 595	11 575	79 110	3 975	37 940	28 960	8 235
52	142 180	12 740	66 420	50 505	12 515	84 125	4 520	39 645	31 130	8 835
53	147 815	13 485	67 925	53 445	12 965	86 445	4 695	39 865	32 785	9 100
54	148 260	13 395	66 870	54 810	13 180	86 275	4 530	38 850	33 625	9 265
55	148 950	12 920	67 035	55 640	13 355	86 565	4 485	38 430	34 300	9 350
56	148 815	12 815	67 240	55 745	13 015	85 420	4 505	37 945	34 060	8 915
57	150 880	13 140	68 880	56 215	12 645	86 195	4 645	38 555	34 230	8 760
58	148 990	12 885	68 305	55 915	11 885	84 665	4 465	38 055	33 850	8 295
59	146 015	12 545	67 940	54 145	11 385	82 070	4 070	37 540	32 505	7 955
60	138 715	12 110	64 545	51 345	10 715	78 740	3 800	36 540	31 100	7 300
61	127 600	10 910	58 840	48 160	9 690	72 950	3 350	34 205	28 885	6 510
62	118 265	10 105	54 160	45 050	8 950	68 480	2 985	32 325	27 220	5 945
63	96 040	8 320	44 610	36 285	6 825	53 880	2 330	25 935	21 200	4 410
64 und älter	107 465	8 160	59 245	34 750	5 310	54 540	2 165	30 815	18 750	2 810
Personal in Ausbildung	272 420	23 235	166 165	68 875	14 150	161 470	8 380	98 325	44 635	10 125
Insgesamt	5 095 580	521 395	2 541 470	1 657 570	375 145	2 950 985	159 250	1 492 730	1 035 085	263 925
nachrichtlich:										
Durchschnittsalter	43,9	41,4	43,3	45,1	45,3	43,8	42,3	43,2	44,7	45,0
ohne Berufs- und Zeitsoldaten	44,2	45,1	43,3	45,1	45,3	43,9	44,0	43,2	44,7	45,0

¹ Einschl. Bundesagentur für Arbeit.

Die Geheimhaltung wurde durch 5er-Rundung der Zahlen berücksichtigt, dabei kann es zu Rundungsdifferenzen in den Summen kommen.

2 Personal des öffentlichen Dienstes

2.3.2 Beamte/Beamtinnen, Richter/-innen, Berufs- und Zeitsoldaten/-soldatinnen am 30.06.2021 nach Alter und Beschäftigungsbereichen

im Alter von ... Jahren	Insgesamt					darunter Frauen				
	insgesamt	Bundes-bereich	Landes-bereich	kommunaler Bereich	Sozial-versicherung ¹	zusammen	Bundes-bereich	Landes-bereich	kommunaler Bereich	Sozial-versicherung ¹
Beschäftigte ohne Personal in Ausbildung	1 759 980	349 230	1 209 175	175 935	25 645	856 290	78 185	682 335	80 105	15 660
davon unter 25	69 310	36 370	26 930	5 720	295	25 595	7 540	14 205	3 640	210
25	20 915	8 550	9 930	2 315	125	8 435	1 760	5 170	1 415	95
26	22 845	8 725	11 545	2 460	115	9 675	1 685	6 555	1 340	90
27	27 300	9 010	15 395	2 755	135	12 515	1 750	9 180	1 490	95
28	31 190	9 300	18 870	2 905	110	15 260	1 760	11 950	1 475	75
29	34 415	9 515	21 855	2 915	130	17 390	1 865	13 980	1 460	85
30	40 620	10 815	26 445	3 230	125	20 510	2 130	16 735	1 565	85
31	43 370	12 080	27 815	3 365	110	21 020	2 280	17 220	1 440	75
32	43 815	12 065	28 485	3 175	90	20 890	2 230	17 230	1 375	60
33	43 545	11 515	28 630	3 295	105	20 805	2 180	17 230	1 330	65
34	43 405	10 705	29 105	3 480	110	21 250	2 240	17 610	1 335	65
35	42 770	9 230	30 110	3 315	115	21 765	2 005	18 320	1 365	70
36	42 835	8 595	30 780	3 345	115	22 195	1 965	18 795	1 370	65
37	43 995	7 715	32 665	3 470	150	23 380	1 920	19 875	1 465	115
38	46 020	7 465	34 450	3 785	325	24 950	1 965	21 105	1 630	250
39	46 175	7 195	34 740	3 785	450	25 170	2 030	21 160	1 615	360
40	44 745	7 015	33 360	3 770	595	24 050	1 915	20 040	1 615	480
41	42 915	6 950	31 800	3 620	545	22 740	1 985	18 780	1 570	405
42	41 275	6 935	30 275	3 570	495	21 575	1 950	17 750	1 510	365
43	42 875	7 090	31 515	3 650	620	22 690	2 015	18 700	1 530	445
44	44 330	6 880	33 205	3 580	665	23 735	1 820	19 940	1 495	480
45	44 445	6 535	33 575	3 565	765	24 250	1 685	20 470	1 565	535
46	44 465	6 200	33 825	3 540	895	24 540	1 615	20 615	1 695	610
47	44 265	6 240	33 225	3 970	825	24 255	1 680	20 100	1 925	550
48	45 090	6 565	33 140	4 435	955	24 190	1 725	19 595	2 225	645
49	49 320	7 385	35 795	5 020	1 125	26 145	1 910	20 920	2 605	710
50	50 800	7 790	36 320	5 555	1 135	26 575	1 980	21 000	2 905	695
51	49 945	7 855	35 310	5 630	1 155	25 185	1 955	19 740	2 810	680
52	51 470	8 245	35 840	6 105	1 280	25 495	2 055	19 675	2 975	790
53	51 160	8 410	35 205	6 255	1 290	24 145	2 005	18 410	2 970	765
54	48 115	8 010	32 635	6 230	1 240	21 685	1 735	16 420	2 815	715
55	46 455	7 250	31 845	6 120	1 240	20 415	1 615	15 330	2 735	735
56	46 190	7 165	31 830	6 100	1 100	19 785	1 720	14 825	2 655	580
57	47 365	7 260	32 975	6 080	1 050	20 085	1 745	15 140	2 605	595
58	47 095	6 985	33 025	6 100	980	20 100	1 685	15 200	2 670	550
59	48 145	6 765	34 185	6 190	1 000	20 355	1 480	15 725	2 600	550
60	44 815	6 465	31 865	5 505	985	19 740	1 260	15 470	2 495	515
61	39 160	5 650	27 785	4 895	825	17 690	970	14 300	2 020	405
62	35 670	5 280	24 735	4 805	850	16 635	890	13 380	1 950	415
63	29 440	4 330	20 570	3 880	660	13 250	650	10 935	1 380	285
64 und älter	37 905	5 115	27 585	4 445	760	16 165	845	13 550	1 480	290
Personal in Ausbildung	146 135	16 885	115 870	12 575	800	80 525	6 015	67 245	6 710	555
Insgesamt	1 906 115	366 110	1 325 045	188 510	26 445	936 815	84 200	749 580	86 815	16 215
nachrichtlich:										
Durchschnittsalter	43,0	39,7	43,5	44,9	49,8	42,7	39,6	42,7	44,0	48,5
ohne Berufs- und Zeitsoldaten	43,9	44,9	43,5	44,9	49,8	42,9	42,4	42,7	44,0	48,5

¹ Einschl. Bundesagentur für Arbeit.

Die Geheimhaltung wurde durch 5er-Rundung der Zahlen berücksichtigt, dabei kann es zu Rundungsdifferenzen in den Summen kommen.

2 Personal des öffentlichen Dienstes

2.3.3 Arbeitnehmer am 30.06.2021 nach Alter und Beschäftigungsbereichen

im Alter von ... Jahren		Insgesamt					darunter Frauen				
		insgesamt	Bundes- bereich	Landes- bereich	kommunaler Bereich	Sozial- versicherung ¹	zusammen	Bundes- bereich	Landes- bereich	kommunaler Bereich	Sozial- versicherung ¹
Beschäftigte ohne Personal in Ausbildung		3 063 175	148 935	1 166 130	1 412 765	335 350	1 933 230	72 685	712 065	910 345	238 135
davon	unter 25	130 120	6 105	52 415	59 730	11 875	86 875	2 895	32 420	42 485	9 075
	25	49 595	1 855	24 325	19 100	4 320	32 250	985	14 230	13 800	3 235
	26	54 550	2 125	27 840	20 170	4 415	34 885	1 105	16 045	14 400	3 340
	27	59 745	2 310	30 865	21 700	4 870	37 385	1 165	17 405	15 245	3 570
	28	62 845	2 500	32 390	22 980	4 975	38 740	1 265	18 095	15 680	3 705
	29	64 255	2 660	32 710	23 900	4 985	38 715	1 355	17 760	15 970	3 630
	30	69 575	3 045	34 235	26 555	5 740	41 735	1 615	18 565	17 405	4 150
	31	69 340	3 225	33 060	27 115	5 940	41 095	1 600	17 765	17 480	4 250
	32	67 990	3 155	31 075	27 605	6 160	40 265	1 565	16 840	17 525	4 335
	33	67 200	3 235	29 130	28 350	6 480	40 095	1 540	16 055	17 895	4 605
	34	65 150	2 995	27 705	27 855	6 595	39 360	1 495	15 585	17 660	4 625
	35	63 540	2 940	26 260	27 525	6 815	38 585	1 450	14 935	17 500	4 695
	36	61 950	2 960	24 650	27 400	6 945	38 025	1 420	14 215	17 435	4 955
	37	61 550	2 715	24 020	27 605	7 210	38 115	1 315	14 035	17 630	5 140
	38	63 980	2 915	24 425	29 065	7 575	39 980	1 415	14 530	18 615	5 420
	39	64 455	2 890	23 895	29 980	7 690	40 695	1 400	14 425	19 355	5 515
	40	65 030	2 985	23 265	30 950	7 830	41 150	1 510	14 165	19 925	5 550
	41	64 730	2 915	22 605	31 225	7 980	41 245	1 435	13 885	20 330	5 595
	42	62 680	2 730	21 680	30 385	7 885	40 385	1 340	13 570	19 885	5 590
	43	63 020	2 740	21 460	30 470	8 345	40 410	1 315	13 430	19 860	5 805
	44	61 975	2 565	20 755	30 320	8 330	40 190	1 240	13 190	19 940	5 820
	45	59 680	2 495	19 625	29 130	8 430	38 815	1 195	12 545	19 120	5 960
	46	59 425	2 435	19 510	29 130	8 350	38 745	1 195	12 400	19 230	5 920
	47	59 660	2 525	19 540	29 680	7 915	38 850	1 240	12 495	19 560	5 555
	48	61 790	2 665	20 040	31 005	8 075	40 480	1 375	12 975	20 320	5 810
	49	72 195	3 105	23 600	35 655	9 835	47 125	1 565	15 320	23 130	7 110
	50	77 105	3 520	25 475	37 910	10 195	50 290	1 775	16 660	24 510	7 350
	51	83 040	4 010	27 640	40 965	10 420	53 925	2 015	18 200	26 150	7 555
	52	90 710	4 495	30 580	44 400	11 235	58 635	2 465	19 965	28 155	8 045
	53	96 655	5 075	32 715	47 190	11 675	62 300	2 690	21 455	29 815	8 335
	54	100 145	5 385	34 235	48 580	11 940	64 590	2 800	22 430	30 815	8 550
	55	102 495	5 670	35 185	49 520	12 115	66 150	2 875	23 100	31 560	8 615
	56	102 625	5 650	35 410	49 650	11 915	65 635	2 785	23 115	31 405	8 335
	57	103 520	5 880	35 905	50 135	11 595	66 110	2 905	23 415	31 625	8 165
	58	101 900	5 895	35 280	49 820	10 905	64 565	2 780	22 860	31 180	7 745
	59	97 870	5 780	33 755	47 955	10 385	61 720	2 590	21 815	29 910	7 405
	60	93 895	5 650	32 680	45 840	9 730	59 000	2 540	21 065	28 610	6 785
	61	88 440	5 260	31 055	43 260	8 865	55 260	2 380	19 905	26 865	6 110
	62	82 595	4 825	29 425	40 250	8 100	51 840	2 095	18 945	25 275	5 530
	63	66 600	3 995	24 040	32 405	6 160	40 630	1 680	15 000	19 820	4 125
	64 und älter	69 560	3 040	31 665	30 305	4 550	38 375	1 320	17 260	17 275	2 520
Personal in Ausbildung		126 290	6 350	50 295	56 300	13 345	80 945	2 365	31 085	37 925	9 570
Insgesamt		3 189 465	155 285	1 216 420	1 469 060	348 700	2 014 175	75 050	743 150	948 270	247 710
nachrichtlich:											
Durchschnittsalter		44,4	45,4	43,1	45,1	45,0	44,4	45,4	43,7	44,7	44,7

¹ Einschl. Bundesagentur für Arbeit.

Die Geheimhaltung wurde durch 5er-Rundung der Zahlen berücksichtigt, dabei kann es zu Rundungsdifferenzen in den Summen kommen.

2 Personal des öffentlichen Dienstes

2.4 Beamte/Beamtinnen, Richter/-innen, Berufs- und Zeitsoldaten/-soldatinnen am 30.06.2021
nach Familienstand im Familienzuschlag und Beschäftigungsbereichen

Beschäftigungsverhältnis	Insgesamt	Bundes- bereich	Landes- bereich	kommunaler Bereich	Sozial- versicherung ¹
Insgesamt					
Beschäftigte					
Zuschlag Stufe 1 gekürzt	264 225	37 180	201 455	21 290	4 305
Zuschlag Stufe 1 ungekürzt	922 650	164 690	644 755	98 230	14 975
Ohne Familienzuschlag	719 240	164 245	478 840	68 990	7 165
Insgesamt	1 906 115	366 110	1 325 045	188 510	26 445
Vollzeitbeschäftigte					
Zuschlag Stufe 1 gekürzt	168 415	28 540	124 560	13 135	2 175
Zuschlag Stufe 1 ungekürzt	637 370	147 080	413 285	69 035	7 970
Ohne Familienzuschlag	659 820	160 830	430 815	62 500	5 675
Zusammen	1 465 605	336 450	968 660	144 675	15 825
Teilzeitbeschäftigte					
Zuschlag Stufe 1 gekürzt	95 810	8 640	76 895	8 150	2 130
Zuschlag Stufe 1 ungekürzt	285 280	17 610	231 470	29 195	7 005
Ohne Familienzuschlag	59 415	3 415	48 020	6 490	1 490
Zusammen	440 505	29 660	356 385	43 835	10 625
Vollzeitäquivalent					
Zuschlag Stufe 1 gekürzt	232 115	34 780	175 275	18 390	3 670
Zuschlag Stufe 1 ungekürzt	826 350	159 835	565 480	88 090	12 940
Ohne Familienzuschlag	704 970	163 475	467 325	67 315	6 855
Insgesamt	1 763 435	358 090	1 208 080	173 800	23 465
darunter Frauen					
Beschäftigte					
Zuschlag Stufe 1 gekürzt	137 975	16 105	108 550	10 800	2 520
Zuschlag Stufe 1 ungekürzt	449 535	30 500	367 660	41 990	9 385
Ohne Familienzuschlag	349 300	37 600	273 370	34 025	4 310
Insgesamt	936 815	84 200	749 580	86 815	16 215
Vollzeitbeschäftigte					
Zuschlag Stufe 1 gekürzt	56 650	9 020	42 980	3 875	770
Zuschlag Stufe 1 ungekürzt	194 040	17 000	157 245	16 595	3 200
Ohne Familienzuschlag	304 735	35 730	236 520	29 285	3 200
Zusammen	555 420	61 755	436 745	49 755	7 165
Teilzeitbeschäftigte					
Zuschlag Stufe 1 gekürzt	81 325	7 080	65 570	6 925	1 750
Zuschlag Stufe 1 ungekürzt	255 500	13 500	210 415	25 395	6 185
Ohne Familienzuschlag	44 570	1 870	36 850	4 740	1 110
Zusammen	381 395	22 450	312 835	37 060	9 050
Vollzeitäquivalent					
Zuschlag Stufe 1 gekürzt	109 400	14 050	85 140	8 250	1 960
Zuschlag Stufe 1 ungekürzt	361 045	26 650	293 835	33 025	7 535
Ohne Familienzuschlag	338 765	37 215	264 630	32 840	4 080
Insgesamt	809 210	77 915	643 610	74 115	13 575

¹ Einschl. Bundesagentur für Arbeit.

Die Geheimhaltung wurde durch 5er-Rundung der Zahlen berücksichtigt, dabei kann es zu Rundungsdifferenzen in den Summen kommen.

2 Personal des öffentlichen Dienstes

2.5 Beamte/Beamtinnen, Richter/-innen, Berufs- und Zeitsoldaten/-soldatinnen am 30.06.2021
nach Zahl der im Familienzuschlag zu berücksichtigenden Kinder und Beschäftigungsbereichen

Beschäftigungsverhältnis	Insgesamt	Bundes- bereich	Landes- bereich	kommunaler Bereich	Sozial- versicherung ¹
Beschäftigte					
Kein Kind	1 163 850	228 835	785 735	133 155	16 125
Ein Kind	305 210	64 775	211 635	24 105	4 695
Zwei Kinder	332 180	54 675	248 200	24 695	4 610
Drei Kinder	87 035	14 035	66 585	5 525	890
Vier oder mehr Kinder	17 835	3 790	12 890	1 030	125
Insgesamt	1 906 115	366 110	1 325 045	188 510	26 445
Vollzeitbeschäftigte					
Kein Kind	991 355	217 000	655 410	108 045	10 895
Ein Kind	211 135	56 775	135 695	16 265	2 405
Zwei Kinder	197 260	46 705	132 875	15 650	2 035
Drei Kinder	53 230	12 445	36 460	3 905	420
Vier oder mehr Kinder	12 625	3 520	8 220	810	75
Zusammen	1 465 605	336 450	968 660	144 675	15 825
Teilzeitbeschäftigte					
Kein Kind	172 495	11 835	130 325	25 110	5 230
Ein Kind	94 075	8 000	75 945	7 840	2 290
Zwei Kinder	134 920	7 970	115 330	9 045	2 575
Drei Kinder	33 810	1 590	30 125	1 620	475
Vier oder mehr Kinder	5 210	270	4 665	225	50
Zusammen	440 505	29 660	356 385	43 835	10 625
Vollzeitäquivalent					
Kein Kind	1 113 795	225 580	748 390	125 105	14 725
Ein Kind	275 515	62 745	187 185	21 515	4 070
Zwei Kinder	284 460	52 490	206 785	21 355	3 835
Drei Kinder	73 900	13 565	54 725	4 880	730
Vier oder mehr Kinder	15 760	3 710	10 995	950	105
Insgesamt	1 763 435	358 090	1 208 080	173 800	23 465

¹ Einschl. Bundesagentur für Arbeit.

Die Geheimhaltung wurde durch 5er-Rundung der Zahlen berücksichtigt, dabei kann es zu Rundungsdifferenzen in den Summen kommen.

Revidierte Ergebnisse

2 Personal des öffentlichen Dienstes

2.6.1 Durchschnittliche Brutto-Monatsbezüge * der Beschäftigten im Juni 2021
nach Beschäftigungsverhältnis, Einstufungen und Beschäftigungsbereichen

Beschäftigungsverhältnis	Insgesamt	Bundes- bereich	Landes- bereich	kommunaler Bereich	Sozial- versicherung ¹
Insgesamt					
Beamte/Beamtinnen, Richter/-innen, Berufs- und Zeitsoldaten/-soldatinnen					
Besoldungsordnung B	9 380	9 690	9 280	9 230	9 010
Besoldungsordnung R	6 390	10 480	6 320	X	X
Besoldungsordnung C, W	8 090	8 330	8 090	X	7 230
A16	7 770	8 110	7 660	7 800	7 750
A15	6 760	7 060	6 680	6 740	6 710
A14	5 580	6 030	5 520	5 590	5 740
A13	4 820	5 670	4 740	5 280	5 490
A12	4 260	5 110	4 140	4 740	4 920
A11	4 350	4 680	4 360	4 050	4 270
A10	3 800	4 000	3 860	3 540	3 640
A9	3 660	3 970	3 510	3 600	3 160
A8	3 410	3 540	3 290	3 310	3 190
A7	3 010	3 040	2 970	2 990	2 950
A6	2 720	2 740	2 730	2 610	2 910
A5	2 760	2 750	2 950	3 410	•
A4	2 430	2 410	2 810	•	•
A3, A2	2 310	2 290	2 450	•	•
in Ausbildung	1 530	1 530	1 540	1 480	1 410
Beamte/Beamtinnen, Richter/-innen, Berufs- und Zeitsoldaten/-soldatinnen zusammen	4 240	3 980	4 330	4 090	4 240
Arbeitnehmer					
Außertariflich, E15Ü	9 540	10 410	9 290	10 360	8 880
E15	6 390	6 530	6 260	6 490	6 690
E14	5 540	5 450	5 490	5 600	5 990
E13	4 270	4 500	4 200	4 860	5 310
E12	4 850	5 090	4 440	5 190	5 480
E11	4 340	4 530	4 050	4 520	4 780
E10	3 920	4 160	3 540	4 170	4 430
E9c	3 940	3 750	3 890	3 780	4 090
E9b	3 510	3 850	3 420	3 500	3 900
E9a	3 400	3 640	3 270	3 470	3 400
E8	3 030	3 410	3 070	2 950	3 330
E7	3 100	3 250	3 190	3 050	3 070
E6	2 840	2 970	2 750	2 860	2 940
E5	2 680	2 950	2 620	2 680	2 700
E4, E4	2 580	3 060	2 690	2 520	2 490
E3	2 330	2 510	2 390	2 210	2 560
E2, E2Ü	1 580	2 050	1 830	1 520	1 930
E1	1 140	•	1 480	1 120	1 400
Beschäftigte in der Pflege ²	3 190	3 420	3 290	3 070	3 030
Sonstige ³	2 710	2 090	1 410	3 240	4 200
in Ausbildung	1 220	1 110	1 270	1 190	1 240
Arbeitnehmer zusammen	3 330	3 410	3 480	3 090	3 760
Insgesamt	3 670	3 810	3 930	3 200	3 800
dar. in Ausbildung	1 390	1 410	1 460	1 250	1 250

* In einigen Bundesländern wird die Sonderzahlung für Beamte/Beamtinnen und Richter/-innen monatlich anteilig ausbezahlt. Hierdurch steigen die im Rahmen der Personalstandstatistik erhobenen Bezüge für den Monat Juni, ohne dass dies zu einem Anstieg der Jahresbezüge führt. Aus diesem Grund sind die hier ausgewiesenen Durchschnittsbezüge nicht mit den Vorjahren und auch nicht zwischen den einzelnen Bereichen vergleichbar.

1 Einschl. Bundesagentur für Arbeit.

2 Beschäftigte in der Pflege bzw. im Pflegedienst, die nach den Entgeltgruppen der P-Tabelle (TVöD) oder der KR-Tabelle (TV-L) eingruppiert sind oder für Zwecke dieser Statistik diesen zugeordnet wurden.

3 Beinhaltet alle Tarifverträge, die nicht dem TVöD/TV-L zugeordnet wurden und einzelvertragliche Beschäftigungsverhältnisse sowie Dienstordnungsangestellte in der Sozialversicherung.

Revidierte Ergebnisse bei den Beschäftigten in der Pflege.

Revidierte Ergebnisse

2 Personal des öffentlichen Dienstes

2.6.1 Durchschnittliche Brutto-Monatsbezüge * der Beschäftigten im Juni 2021
nach Beschäftigungsverhältnis, Einstufungen und Beschäftigungsbereichen

Beschäftigungsverhältnis	Insgesamt	Bundes- bereich	Landes- bereich	kommunaler Bereich	Sozial- versicherung ¹
Frauen					
Beamtinnen, Richterinnen, Berufs- und Zeitsoldatinnen					
Besoldungsordnung B	9 270	9 560	9 130	9 150	9 260
Besoldungsordnung R	5 810	10 490	5 750	X	X
Besoldungsordnung C, W	7 630	7 430	7 630	X	•
A16	7 500	7 730	7 440	7 510	7 760
A15	6 410	6 510	6 390	6 380	6 430
A14	5 180	5 420	5 160	5 070	5 430
A13	4 530	5 320	4 490	4 850	5 180
A12	3 940	4 650	3 890	4 370	4 650
A11	3 850	4 120	3 850	3 680	4 010
A10	3 430	3 660	3 480	3 260	3 430
A9	3 240	3 560	3 210	3 120	3 040
A8	3 060	3 260	3 030	2 820	3 060
A7	2 810	2 890	2 800	2 580	2 870
A6	2 590	2 680	2 560	2 520	•
A5	2 620	2 600	2 710	•	•
A4	2 450	2 410	2 670	•	•
A3, A2	2 290	2 340	2 150	•	•
in Ausbildung	1 510	1 500	1 530	1 360	1 400
Beamtinnen, Richterinnen, Berufs- und Zeitsoldatinnen zusammen	3 950	3 840	4 000	3 560	3 860
Arbeitnehmer					
Außertariflich, E15Ü	8 410	9 100	8 180	9 020	8 290
E15	6 000	6 300	5 930	6 040	6 180
E14	5 260	5 160	5 270	5 210	5 520
E13	4 210	4 300	4 170	4 420	4 930
E12	4 470	4 760	4 070	4 840	5 040
E11	4 080	4 280	3 830	4 220	4 480
E10	3 740	3 990	3 380	3 980	4 150
E9c	3 780	3 630	3 640	3 630	3 930
E9b	3 380	3 600	3 330	3 350	3 750
E9a	3 270	3 480	3 150	3 320	3 330
E8	2 930	3 180	2 960	2 870	3 220
E7	2 730	2 960	2 710	2 690	2 940
E6	2 630	2 810	2 630	2 460	2 880
E5	2 330	2 680	2 320	2 270	2 600
E4, E4	2 200	2 630	2 220	2 180	2 320
E3	2 020	2 330	2 150	1 790	2 370
E2, E2Ü	1 500	2 000	1 750	1 450	1 890
E1	1 080	•	1 240	1 070	1 340
Beschäftigte in der Pflege ²	3 090	3 310	3 220	2 940	2 990
Sonstige ³	2 430	2 150	1 310	2 570	3 630
in Ausbildung	1 240	1 110	1 280	1 210	1 230
Arbeitnehmer zusammen	3 060	3 200	3 250	2 800	3 460
Insgesamt	3 340	3 540	3 630	2 860	3 480
dar. in Ausbildung	1 380	1 390	1 450	1 230	1 240

* In einigen Bundesländern wird die Sonderzahlung für Beamte/Beamtinnen und Richter/-innen monatlich anteilig ausbezahlt. Hierdurch steigen die im Rahmen der Personalstandstatistik erhobenen Bezüge für den Monat Juni, ohne dass dies zu einem Anstieg der Jahresbezüge führt. Aus diesem Grund sind die hier ausgewiesenen Durchschnittsbezüge nicht mit den Vorjahren und auch nicht zwischen den einzelnen Bereichen vergleichbar.

1 Einschl. Bundesagentur für Arbeit.

2 Beschäftigte in der Pflege bzw. im Pflegedienst, die nach den Entgeltgruppen der P-Tabelle (TVöD) oder der KR-Tabelle (TV-L) eingruppiert sind oder für Zwecke dieser Statistik diesen zugeordnet wurden.

3 Beinhaltet alle Tarifverträge, die nicht dem TVöD/TV-L zugeordnet wurden und einzelvertragliche Beschäftigungsverhältnisse sowie Dienstordnungsangestellte in der Sozialversicherung.

Revidierte Ergebnisse bei den Beschäftigten in der Pflege.

Revidierte Ergebnisse

2 Personal des öffentlichen Dienstes

2.6.1 Durchschnittliche Brutto-Monatsbezüge * der Beschäftigten im Juni 2021
nach Beschäftigungsverhältnis, Einstufungen und Beschäftigungsbereichen

Beschäftigungsverhältnis	Insgesamt	Bundes- bereich	Landes- bereich	kommunaler Bereich	Sozial- versicherung ¹
Männer					
Beamte, Richter, Berufs- und Zeitsoldaten					
Besoldungsordnung B	9 420	9 740	9 350	9 240	8 910
Besoldungsordnung R	7 010	10 470	6 920	X	X
Besoldungsordnung C, W	8 250	8 620	8 250	X	•
A16	7 880	8 210	7 770	7 870	7 750
A15	6 990	7 290	6 890	6 900	6 930
A14	6 010	6 280	5 950	6 020	6 100
A13	5 320	5 860	5 230	5 560	5 720
A12	5 020	5 310	4 930	5 050	5 140
A11	4 750	4 890	4 740	4 560	4 700
A10	4 130	4 120	4 150	4 040	4 160
A9	3 890	4 070	3 750	3 960	3 410
A8	3 600	3 640	3 510	3 650	3 600
A7	3 090	3 080	3 090	3 140	3 260
A6	2 810	2 750	2 910	2 750	•
A5	2 780	2 760	3 030	•	•
A4	2 430	2 410	2 870	•	•
A3, A2	2 320	2 290	2 690	•	•
in Ausbildung	1 560	1 540	1 550	1 620	1 420
Beamte, Richter, Berufs- und Zeitsoldaten zusammen	4 530	4 020	4 760	4 550	4 830
Arbeitnehmer					
Außertariflich, E15Ü	10 080	11 000	9 830	10 970	9 140
E15	6 780	6 710	6 590	7 000	7 150
E14	5 860	5 730	5 740	6 100	6 460
E13	4 350	4 700	4 230	5 370	5 740
E12	5 160	5 290	4 770	5 440	5 890
E11	4 660	4 710	4 330	4 830	5 200
E10	4 200	4 330	3 790	4 430	4 860
E9c	4 330	3 980	4 340	4 170	4 480
E9b	3 800	4 090	3 650	3 800	4 310
E9a	3 720	3 840	3 550	3 800	3 730
E8	3 430	3 580	3 370	3 380	3 840
E7	3 470	3 430	3 400	3 510	3 460
E6	3 250	3 190	3 150	3 310	3 180
E5	3 060	3 150	3 040	3 060	3 030
E4, E4	2 920	3 270	2 950	2 870	2 800
E3	2 660	2 710	2 680	2 620	2 890
E2, E2Ü	2 070	2 390	2 110	2 050	2 280
E1	1 580	•	2 130	1 510	1 870
Beschäftigte in der Pflege ²	3 590	3 990	3 570	3 600	3 620
Sonstige ³	3 010	2 030	1 500	3 850	5 100
in Ausbildung	1 200	1 110	1 250	1 160	1 240
Arbeitnehmer zusammen	3 780	3 610	3 840	3 610	4 510
Insgesamt	4 120	3 930	4 340	3 770	4 540
dar. in Ausbildung	1 410	1 420	1 470	1 270	1 250

* In einigen Bundesländern wird die Sonderzahlung für Beamte/Beamtinnen und Richter/-innen monatlich anteilig ausbezahlt. Hierdurch steigen die im Rahmen der Personalstandstatistik erhobenen Bezüge für den Monat Juni, ohne dass dies zu einem Anstieg der Jahresbezüge führt. Aus diesem Grund sind die hier ausgewiesenen Durchschnittsbezüge nicht mit den Vorjahren und auch nicht zwischen den einzelnen Bereichen vergleichbar.

1 Einschl. Bundesagentur für Arbeit.

2 Beschäftigte in der Pflege bzw. im Pflegedienst, die nach den Entgeltgruppen der P-Tabelle (TVöD) oder der KR-Tabelle (TV-L) eingruppiert sind oder für Zwecke dieser Statistik diesen zugeordnet wurden.

3 Beinhaltet alle Tarifverträge, die nicht dem TVöD/TV-L zugeordnet wurden und einzelvertragliche Beschäftigungsverhältnisse sowie Dienstordnungsangestellte in der Sozialversicherung.

Revidierte Ergebnisse bei den Beschäftigten in der Pflege.

Revidierte Ergebnisse

2 Personal des öffentlichen Dienstes

2.6.2 Durchschnittliche Brutto-Monatsbezüge * des Vollzeitäquivalents der Beschäftigten im Juni 2021
nach Beschäftigungsverhältnis, Einstufungen und Beschäftigungsbereichen

Beschäftigungsverhältnis	Insgesamt	Bundes- bereich	Landes- bereich	kommunaler Bereich	Sozial- versicherung ¹
Insgesamt					
Beamte/Beamtinnen, Richter/-innen, Berufs- und Zeitsoldaten/-soldatinnen					
Besoldungsordnung B	9 530	9 940	9 450	9 270	9 220
Besoldungsordnung R	6 860	10 600	6 780	X	X
Besoldungsordnung C, W	8 170	8 440	8 170	X	7 280
A16	7 960	8 290	7 850	7 980	8 010
A15	7 100	7 380	7 010	7 080	7 180
A14	6 160	6 290	6 140	6 170	6 370
A13	5 420	5 920	5 370	5 660	5 910
A12	4 970	5 350	4 910	5 160	5 280
A11	4 760	4 900	4 760	4 630	4 850
A10	4 130	4 090	4 130	4 080	4 330
A9	3 830	4 050	3 730	3 820	3 400
A8	3 590	3 640	3 520	3 630	3 670
A7	3 080	3 070	3 090	3 150	3 420
A6	2 780	2 760	2 810	2 700	3 130
A5	2 780	2 750	3 040	3 450	•
A4	2 440	2 410	2 860	•	•
A3, A2	2 340	2 290	2 730	•	•
in Ausbildung	1 540	1 530	1 540	1 490	1 410
Beamte/Beamtinnen, Richter/-innen, Berufs- und Zeitsoldaten/-soldatinnen zusammen	4 580	4 070	4 750	4 440	4 780
Arbeitnehmer					
Außertariflich, E15Ü	10 430	10 800	10 250	11 320	9 250
E15	7 250	6 950	7 110	7 590	7 320
E14	6 080	5 900	6 000	6 290	6 550
E13	5 140	4 990	5 090	5 620	5 840
E12	5 370	5 440	5 080	5 590	5 870
E11	4 870	4 830	4 660	4 960	5 260
E10	4 460	4 460	4 210	4 590	4 890
E9c	4 390	4 090	4 400	4 230	4 550
E9b	4 120	4 120	3 970	4 180	4 430
E9a	3 850	3 890	3 740	3 910	3 910
E8	3 570	3 590	3 530	3 530	3 970
E7	3 430	3 430	3 440	3 420	3 510
E6	3 270	3 220	3 220	3 300	3 310
E5	3 120	3 150	3 120	3 120	3 160
E4, E4	3 000	3 190	3 020	2 980	2 840
E3	2 840	2 780	2 900	2 820	2 930
E2, E2Ü	2 670	2 740	2 680	2 660	2 740
E1	2 110	•	2 320	2 100	2 080
Beschäftigte in der Pflege ²	3 900	3 930	3 980	3 800	3 840
Sonstige ³	3 860	2 310	2 930	4 000	4 720
in Ausbildung	1 230	1 110	1 270	1 200	1 240
Arbeitnehmer zusammen	3 910	3 670	4 140	3 660	4 240
Insgesamt	4 170	3 950	4 470	3 760	4 280
dar. in Ausbildung	1 390	1 410	1 460	1 250	1 250

* In einigen Bundesländern wird die Sonderzahlung für Beamte/Beamtinnen und Richter/-innen monatlich anteilig ausbezahlt. Hierdurch steigen die im Rahmen der Personalstandstatistik erhobenen Bezüge für den Monat Juni, ohne dass dies zu einem Anstieg der Jahresbezüge führt. Aus diesem Grund sind die hier ausgewiesenen Durchschnittsbezüge nicht mit den Vorjahren und auch nicht zwischen den einzelnen Bereichen vergleichbar.

1 Einschl. Bundesagentur für Arbeit.

2 Beschäftigte in der Pflege bzw. im Pflegedienst, die nach den Entgeltgruppen der P-Tabelle (TVöD) oder der KR-Tabelle (TV-L) eingruppiert sind oder für Zwecke dieser Statistik diesen zugeordnet wurden.

3 Beinhaltet alle Tarifverträge, die nicht dem TVöD/TV-L zugeordnet wurden und einzelvertragliche Beschäftigungsverhältnisse sowie Dienstordnungsangestellte in der Sozialversicherung.

Revidierte Ergebnisse bei den Beschäftigten in der Pflege.

Revidierte Ergebnisse

2 Personal des öffentlichen Dienstes

2.6.2 Durchschnittliche Brutto-Monatsbezüge * des Vollzeitäquivalents der Beschäftigten im Juni 2021
nach Beschäftigungsverhältnis, Einstufungen und Beschäftigungsbereichen

Beschäftigungsverhältnis	Insgesamt	Bundes- bereich	Landes- bereich	kommunaler Bereich	Sozial- versicherung ¹
Frauen					
Beamtinnen, Richterinnen, Berufs- und Zeitsoldatinnen					
Besoldungsordnung B	9 530	9 960	9 390	9 220	9 450
Besoldungsordnung R	6 610	10 700	6 550	X	X
Besoldungsordnung C, W	7 770	7 770	7 770	X	•
A16	7 830	8 230	7 760	7 830	7 960
A15	7 010	7 310	6 950	6 980	7 110
A14	6 120	6 150	6 120	6 060	6 350
A13	5 370	5 810	5 350	5 500	5 860
A12	4 880	5 290	4 850	5 090	5 260
A11	4 670	4 770	4 650	4 590	4 840
A10	4 050	3 940	4 020	4 040	4 340
A9	3 630	3 810	3 620	3 530	3 380
A8	3 540	3 600	3 490	3 540	3 660
A7	3 040	3 000	3 050	3 120	3 420
A6	2 680	2 750	2 660	2 640	•
A5	2 710	2 660	2 970	•	•
A4	2 470	2 420	2 800	•	•
A3, A2	2 420	2 340	2 780	•	•
in Ausbildung	1 520	1 500	1 540	1 370	1 400
Beamtinnen, Richterinnen, Berufs- und Zeitsoldatinnen zusammen	4 570	4 150	4 660	4 170	4 610
Arbeitnehmer					
Außertariflich, E15Ü	9 580	9 790	9 360	10 390	8 880
E15	7 200	6 880	7 080	7 500	7 180
E14	6 010	5 830	5 940	6 160	6 420
E13	5 200	4 960	5 180	5 440	5 720
E12	5 230	5 350	4 940	5 470	5 700
E11	4 820	4 780	4 630	4 890	5 210
E10	4 430	4 450	4 180	4 570	4 820
E9c	4 360	4 090	4 340	4 190	4 530
E9b	4 110	4 040	3 970	4 150	4 430
E9a	3 850	3 860	3 740	3 890	3 930
E8	3 560	3 530	3 530	3 520	3 960
E7	3 280	3 310	3 270	3 260	3 490
E6	3 220	3 180	3 190	3 190	3 330
E5	3 060	3 080	3 050	3 060	3 140
E4, E4	2 910	2 940	2 850	2 930	2 780
E3	2 790	2 730	2 830	2 780	2 860
E2, E2Ü	2 670	2 750	2 680	2 670	2 750
E1	2 100	•	2 170	2 100	2 080
Beschäftigte in der Pflege ²	3 880	3 870	3 960	3 770	3 830
Sonstige ³	3 580	2 460	2 770	3 450	4 320
in Ausbildung	1 250	1 110	1 290	1 220	1 240
Arbeitnehmer zusammen	3 790	3 620	4 010	3 560	4 050
Insgesamt	4 050	3 900	4 350	3 620	4 080
dar. in Ausbildung	1 380	1 390	1 460	1 240	1 240

* In einigen Bundesländern wird die Sonderzahlung für Beamte/Beamtinnen und Richter/-innen monatlich anteilig ausbezahlt. Hierdurch steigen die im Rahmen der Personalstandstatistik erhobenen Bezüge für den Monat Juni, ohne dass dies zu einem Anstieg der Jahresbezüge führt. Aus diesem Grund sind die hier ausgewiesenen Durchschnittsbezüge nicht mit den Vorjahren und auch nicht zwischen den einzelnen Bereichen vergleichbar.

1 Einschl. Bundesagentur für Arbeit.

2 Beschäftigte in der Pflege bzw. im Pflegedienst, die nach den Entgeltgruppen der P-Tabelle (TVöD) oder der KR-Tabelle (TV-L) eingruppiert sind oder für Zwecke dieser Statistik diesen zugeordnet wurden.

3 Beinhaltet alle Tarifverträge, die nicht dem TVöD/TV-L zugeordnet wurden und einzelvertragliche Beschäftigungsverhältnisse sowie Dienstordnungsangestellte in der Sozialversicherung.

Revidierte Ergebnisse bei den Beschäftigten in der Pflege.

Revidierte Ergebnisse

2 Personal des öffentlichen Dienstes

2.6.2 Durchschnittliche Brutto-Monatsbezüge * des Vollzeitäquivalents der Beschäftigten im Juni 2021
nach Beschäftigungsverhältnis, Einstufungen und Beschäftigungsbereichen

Beschäftigungsverhältnis	Insgesamt	Bundes- bereich	Landes- bereich	kommunaler Bereich	Sozial- versicherung ¹
Männer					
Beamte, Richter, Berufs- und Zeitsoldaten					
Besoldungsordnung B	9 530	9 930	9 480	9 280	9 130
Besoldungsordnung R	7 090	10 550	7 000	X	X
Besoldungsordnung C, W	8 310	8 650	8 310	X	•
A16	8 010	8 310	7 890	8 010	8 040
A15	7 150	7 400	7 050	7 120	7 230
A14	6 200	6 340	6 160	6 250	6 390
A13	5 500	5 970	5 420	5 750	5 940
A12	5 150	5 380	5 060	5 210	5 300
A11	4 830	4 940	4 820	4 690	4 860
A10	4 190	4 140	4 200	4 130	4 320
A9	3 940	4 100	3 800	4 020	3 450
A8	3 620	3 650	3 550	3 690	3 690
A7	3 100	3 080	3 120	3 160	3 410
A6	2 830	2 760	2 970	2 790	•
A5	2 780	2 760	3 060	•	•
A4	2 430	2 410	2 880	•	•
A3, A2	2 320	2 290	2 690	•	•
in Ausbildung	1 560	1 540	1 560	1 630	1 420
Beamte, Richter, Berufs- und Zeitsoldaten zusammen	4 600	4 050	4 860	4 640	5 000
Arbeitnehmer					
Außertariflich, E15Ü	10 810	11 230	10 650	11 710	9 400
E15	7 300	7 000	7 140	7 670	7 440
E14	6 160	5 970	6 060	6 440	6 670
E13	5 080	5 010	5 000	5 790	5 960
E12	5 470	5 490	5 190	5 670	6 020
E11	4 930	4 860	4 700	5 030	5 330
E10	4 500	4 470	4 250	4 610	4 990
E9c	4 460	4 110	4 500	4 320	4 600
E9b	4 150	4 200	3 960	4 220	4 420
E9a	3 870	3 920	3 750	3 940	3 830
E8	3 600	3 640	3 540	3 570	3 990
E7	3 550	3 490	3 500	3 580	3 560
E6	3 360	3 270	3 310	3 400	3 270
E5	3 180	3 210	3 190	3 170	3 210
E4, E4	3 060	3 300	3 100	3 020	2 940
E3	2 890	2 820	2 980	2 840	3 030
E2, E2Ü	2 630	2 650	2 710	2 600	2 650
E1	2 130	•	2 600	2 080	2 090
Beschäftigte in der Pflege ²	3 970	4 240	4 020	3 890	3 930
Sonstige ³	4 140	2 160	3 070	4 430	5 280
in Ausbildung	1 200	1 110	1 250	1 160	1 240
Arbeitnehmer zusammen	4 080	3 710	4 330	3 810	4 640
Insgesamt	4 320	3 970	4 630	3 950	4 670
dar. in Ausbildung	1 410	1 420	1 470	1 280	1 250

* In einigen Bundesländern wird die Sonderzahlung für Beamte/Beamtinnen und Richter/-innen monatlich anteilig ausbezahlt. Hierdurch steigen die im Rahmen der Personalstandstatistik erhobenen Bezüge für den Monat Juni, ohne dass dies zu einem Anstieg der Jahresbezüge führt. Aus diesem Grund sind die hier ausgewiesenen Durchschnittsbezüge nicht mit den Vorjahren und auch nicht zwischen den einzelnen Bereichen vergleichbar.

1 Einschl. Bundesagentur für Arbeit.

2 Beschäftigte in der Pflege bzw. im Pflegedienst, die nach den Entgeltgruppen der P-Tabelle (TVöD) oder der KR-Tabelle (TV-L) eingruppiert sind oder für Zwecke dieser Statistik diesen zugeordnet wurden.

3 Beinhaltet alle Tarifverträge, die nicht dem TVöD/TV-L zugeordnet wurden und einzelvertragliche Beschäftigungsverhältnisse sowie Dienstordnungsangestellte in der Sozialversicherung.

Revidierte Ergebnisse bei den Beschäftigten in der Pflege.

2 Personal des öffentlichen Dienstes

2.7 Beschäftigte am 30.06.2021 nach Beschäftigungsverhältnis, Arbeitsort und Beschäftigungsbereichen

Arbeitsort	Insgesamt	Bundes- bereich	Landes- bereich	kommunaler Bereich	Sozial- versicherung ¹
Insgesamt					
Baden-Württemberg	673 915	35 400	331 340	264 470	42 710
Bayern	830 570	70 640	383 295	322 395	54 240
Berlin	297 260	48 645	215 220	30	33 360
Brandenburg	143 975	18 695	61 220	53 310	10 750
Bremen	45 085	3 310	36 770	40	4 970
Hamburg	133 975	13 365	103 835	-	16 775
Hessen	367 960	37 175	180 230	127 490	23 065
Mecklenburg-Vorpommern	101 140	17 710	47 340	27 550	8 545
Niedersachsen	480 220	64 500	225 905	157 220	32 595
Nordrhein-Westfalen	1 034 165	97 855	482 295	376 805	77 215
Rheinland-Pfalz	257 700	34 205	118 980	88 015	16 500
Saarland	57 445	4 420	30 405	17 635	4 990
Sachsen	233 390	14 185	120 940	80 230	18 035
Sachsen-Anhalt	128 280	9 660	61 235	47 435	9 950
Schleswig-Holstein	175 440	28 610	79 765	56 205	10 860
Thüringen	121 450	9 515	62 590	38 750	10 595
Ausland	13 605	13 510	95	-	-
Insgesamt	5 095 580	521 395	2 541 470	1 657 570	375 145
Beamte/Beamtinnen, Richter/-innen, Berufs- und Zeitsoldaten/-soldatinnen					
Baden-Württemberg	248 910	26 845	190 810	28 510	2 740
Bayern	315 195	54 215	222 830	33 980	4 170
Berlin	93 555	25 950	64 205	-	3 400
Brandenburg	50 600	13 920	34 250	1 765	665
Bremen	19 130	2 520	16 320	-	290
Hamburg	56 115	9 910	45 485	-	720
Hessen	144 365	25 510	104 750	12 440	1 665
Mecklenburg-Vorpommern	33 895	13 370	17 650	2 060	815
Niedersachsen	200 200	46 470	134 280	17 405	2 050
Nordrhein-Westfalen	407 850	66 225	269 985	66 420	5 220
Rheinland-Pfalz	105 685	26 130	68 995	9 420	1 140
Saarland	21 785	3 455	16 040	1 820	470
Sachsen	53 960	9 920	39 430	3 780	830
Sachsen-Anhalt	34 945	6 540	24 975	2 805	625
Schleswig-Holstein	71 775	20 855	44 645	5 355	920
Thüringen	41 285	7 440	30 365	2 750	730
Ausland	6 860	6 830	30	-	-
Zusammen	1 906 115	366 110	1 325 045	188 510	26 445
Arbeitnehmer					
Baden-Württemberg	425 005	8 550	140 530	235 960	39 970
Bayern	515 375	16 425	160 470	288 415	50 065
Berlin	203 700	22 695	151 015	30	29 960
Brandenburg	93 370	4 775	26 970	51 545	10 085
Bremen	25 955	790	20 450	40	4 680
Hamburg	77 860	3 455	58 350	-	16 055
Hessen	223 595	11 665	75 480	115 050	21 405
Mecklenburg-Vorpommern	67 250	4 340	29 690	25 490	7 730
Niedersachsen	280 020	18 030	91 630	139 815	30 545
Nordrhein-Westfalen	626 320	31 630	212 310	310 385	71 995
Rheinland-Pfalz	152 010	8 070	49 985	78 595	15 360
Saarland	35 665	965	14 365	15 810	4 520
Sachsen	179 430	4 260	81 510	76 450	17 205
Sachsen-Anhalt	93 330	3 120	36 260	44 630	9 325
Schleswig-Holstein	103 665	7 755	35 120	50 850	9 940
Thüringen	80 165	2 075	32 225	36 005	9 865
Ausland	6 740	6 680	60	-	-
Zusammen	3 189 465	155 285	1 216 420	1 469 060	348 700

¹ Einschl. Bundesagentur für Arbeit.

Die Geheimhaltung wurde durch 5er-Rundung der Zahlen berücksichtigt, dabei kann es zu Rundungsdifferenzen in den Summen kommen.

2 Personal des öffentlichen Dienstes

2.8.1 Beschäftigte am 30.06.2021 nach Aufgabenbereichen und Beschäftigungsbereichen

Aufgabenbereich (Haushaltssystematik 2012)	Insgesamt	Bundes- bereich	Landes- bereich	kommunaler Bereich	Sozial- versicherung ¹
Insgesamt	5 095 580	521 395	2 541 470	1 657 570	375 145
Allgemeine Dienste	1 715 820	417 805	790 355	507 665	X
Politische Führung und zentrale Verwaltung	562 750	45 595	156 855	360 300	X
Auswärtige Angelegenheiten	9 360	9 310	50	X	X
Verteidigung	242 960	242 960	X	X	X
Öffentliche Sicherheit und Ordnung	520 675	64 755	309 130	146 790	X
dar. Polizei	348 580	58 975	289 605	X	X
Rechtsschutz	186 435	5 640	180 795	X	X
Finanzverwaltung	193 640	49 540	143 525	575	X
Bildungswesen, Wissenschaft, Forschung, kulturelle Angelegenheiten	1 743 710	17 540	1 537 835	188 335	X
dar.: Allgemeinbildende und berufliche Schulen	982 450	-	869 065	113 385	X
Hochschulen	606 825	820	606 010	X	X
Soziale Sicherung, Familie und Jugend, Arbeitsmarktpolitik	879 335	9 325	34 260	460 605	375 145
dar. Kindertagesbetreuung nach dem SGB VIII	273 310	-	10 260	263 045	X
Gesundheit, Umwelt, Sport und Erholung	286 945	9 535	52 260	225 145	X
dar. Krankenhäuser und Heilstätten	151 755	-	22 645	129 110	X
Wohnungswesen, Städtebau, Raumord- nung u. kommun. Gemeinschaftsdienste	126 185	20	17 515	108 655	X
Ernährung, Landwirtschaft und Forsten	45 320	1 800	35 995	7 525	X
Energie- und Wasserwirtschaft, Gewerbe, Dienstleistungen	163 125	16 365	28 765	117 995	X
Verkehrs- und Nachrichtenwesen	124 250	41 875	41 360	41 010	X
Finanzwirtschaft	10 890	7 130	3 120	635	X

¹ Einschl. Bundesagentur für Arbeit.

Die Geheimhaltung wurde durch Ser-Rundung der Zahlen berücksichtigt, dabei kann es zu Rundungsdifferenzen in den Summen kommen.

2 Personal des öffentlichen Dienstes

2.8.2 Beamte/Beamtinnen, Richter/-innen, Berufs- und Zeitsoldaten/-soldatinnen am 30.06.2021 nach Aufgabenbereichen und Beschäftigungsbereichen

Aufgabenbereich (Haushaltssystematik 2012)	Insgesamt	Bundes- bereich	Landes- bereich	kommunaler Bereich	Sozial- versicherung ¹
Insgesamt	1 906 115	366 110	1 325 045	188 510	26 445
Allgemeine Dienste	1 011 700	322 125	566 250	123 325	X
Politische Führung und zentrale Verwaltung	159 665	24 195	65 245	70 225	X
Auswärtige Angelegenheiten	2 910	2 875	35	X	X
Verteidigung	196 885	196 885	X	X	X
Öffentliche Sicherheit und Ordnung	364 775	52 160	259 525	53 090	X
dar. Polizei	297 585	49 725	247 855	X	X
Rechtsschutz	123 145	3 520	119 625	X	X
Finanzverwaltung	164 315	42 485	121 815	15	X
Bildungswesen, Wissenschaft, Forschung, kulturelle Angelegenheiten	738 430	3 660	721 225	13 540	X
dar.: Allgemeinbildende und berufliche Schulen	657 485	-	646 590	10 895	X
Hochschulen	58 890	735	58 155	X	X
Soziale Sicherung, Familie und Jugend, Arbeitsmarktpolitik	64 705	3 690	6 185	28 380	26 445
dar. Kindertagesbetreuung nach dem SGB VIII	1 600	-	100	1 495	X
Gesundheit, Umwelt, Sport und Erholung	14 305	1 945	7 175	5 185	X
dar. Krankenhäuser und Heilstätten	725	-	130	595	X
Wohnungswesen, Städtebau, Raumord- nung u. kommun. Gemeinschaftsdienste	17 675	-	6 560	11 115	X
Ernährung, Landwirtschaft und Forsten	13 300	285	11 520	1 495	X
Energie- und Wasserwirtschaft, Gewerbe, Dienstleistungen	14 900	8 845	2 660	3 395	X
Verkehrs- und Nachrichtenwesen	29 665	24 565	3 045	2 055	X
Finanzwirtschaft	1 435	995	430	15	X

¹ Einschl. Bundesagentur für Arbeit.

Die Geheimhaltung wurde durch 5er-Rundung der Zahlen berücksichtigt, dabei kann es zu Rundungsdifferenzen in den Summen kommen.

2 Personal des öffentlichen Dienstes

2.8.3 Arbeitnehmer am 30.06.2021 nach Aufgabenbereichen und Beschäftigungsbereichen

Aufgabenbereich (Haushaltssystematik 2012)	Insgesamt	Bundes- bereich	Landes- bereich	kommunaler Bereich	Sozial- versicherung ¹
Insgesamt	3 189 465	155 285	1 216 420	1 469 060	348 700
Allgemeine Dienste	704 120	95 680	224 105	384 340	X
Politische Führung und zentrale Verwaltung	403 080	21 395	91 610	290 075	X
Auswärtige Angelegenheiten	6 450	6 435	15	X	X
Verteidigung	46 070	46 070	X	X	X
Öffentliche Sicherheit und Ordnung	155 905	12 600	49 605	93 700	X
dar. Polizei	51 000	9 250	41 750	X	X
Rechtsschutz	63 290	2 120	61 170	X	X
Finanzverwaltung	29 325	7 055	21 705	560	X
Bildungswesen, Wissenschaft, Forschung, kulturelle Angelegenheiten	1 005 280	13 875	816 610	174 790	X
dar.: Allgemeinbildende und berufliche Schulen	324 965	-	222 475	102 490	X
Hochschulen	547 935	85	547 850	X	X
Soziale Sicherung, Familie und Jugend, Arbeitsmarktpolitik	814 630	5 635	28 070	432 225	348 700
dar. Kindertagesbetreuung nach dem SGB VIII	271 710	-	10 160	261 550	X
Gesundheit, Umwelt, Sport und Erholung	272 640	7 590	45 085	219 960	X
dar. Krankenhäuser und Heilstätten	151 035	-	22 515	128 520	X
Wohnungswesen, Städtebau, Raumord- nung u. kommun. Gemeinschaftsdienste	108 510	20	10 955	97 540	X
Ernährung, Landwirtschaft und Forsten	32 020	1 515	24 475	6 030	X
Energie- und Wasserwirtschaft, Gewerbe, Dienstleistungen	148 225	7 520	26 105	114 600	X
Verkehrs- und Nachrichtenwesen	94 585	17 310	38 320	38 960	X
Finanzwirtschaft	9 455	6 140	2 695	620	X

¹ Einschl. Bundesagentur für Arbeit.

Die Geheimhaltung wurde durch 5er-Rundung der Zahlen berücksichtigt, dabei kann es zu Rundungsdifferenzen in den Summen kommen.

2 Personal des öffentlichen Dienstes

2.9 Beschäftigte am 30.06.2021 nach Aufgabenbereichen und Altersgruppen

Aufgabenbereich (Haushaltssystematik 2012)	Insgesamt	im Alter von ... bis unter ... Jahren					
		unter 25	25 - 35	35 - 45	45 - 55	55 - 60	60 und mehr
Insgesamt							
Insgesamt	5 095 580	358 030	1 080 820	1 083 480	1 241 425	743 745	588 085
Allgemeine Dienste	1 715 820	186 245	372 735	336 640	399 125	248 890	172 185
Politische Führung und zentrale Verwaltung	562 750	50 180	89 985	108 885	141 795	94 975	76 930
Auswärtige Angelegenheiten	9 360	180	1 550	2 375	2 635	1 410	1 210
Verteidigung	242 960	35 130	87 630	50 715	38 375	18 630	12 470
Öffentliche Sicherheit und Ordnung	520 675	62 125	116 890	106 275	121 805	76 845	36 735
dar. Polizei	348 580	52 195	79 725	67 035	78 230	50 590	20 810
Rechtsschutz	186 435	11 900	44 550	37 215	46 065	27 480	19 225
Finanzverwaltung	193 640	26 725	32 130	31 175	48 445	29 550	25 615
Bildungswesen, Wissenschaft, Forschung, kulturelle Angelegenheiten	1 743 710	66 740	421 280	411 095	417 155	221 480	205 965
dar.: Allgemeinbildende und berufliche Schulen	982 450	12 010	189 620	255 045	267 260	129 520	128 995
Hochschulen	606 825	49 305	200 945	127 165	112 475	64 085	52 845
Soziale Sicherung, Familie und Jugend Arbeitsmarktpolitik	879 335	58 390	166 395	197 420	228 615	132 520	95 995
dar. Kindertagesbetreuung nach dem SGB VIII	273 310	25 655	63 080	62 320	62 460	34 330	25 465
Gesundheit, Umwelt, Sport und Erholung	286 945	24 100	54 470	56 160	68 480	46 650	37 075
dar. Krankenhäuser und Heilstätten	151 755	16 990	32 465	29 805	34 905	21 815	15 780
Wohnungswesen, Städtebau, Raumord- nung u. kommun. Gemeinschaftsdienste	126 185	4 335	16 720	22 850	35 425	25 785	21 075
Ernährung, Landwirtschaft und Forsten	45 320	3 275	7 180	6 745	10 835	9 145	8 135
Energie- und Wasserwirtschaft, Gewerbe, Dienstleistungen	163 125	8 640	25 300	31 355	44 595	30 660	22 575
Verkehrs- und Nachrichtenwesen	124 250	5 795	15 175	19 155	34 360	26 485	23 285
Finanzwirtschaft	10 890	505	1 565	2 055	2 845	2 130	1 790

Die Geheimhaltung wurde durch 5er-Rundung der Zahlen berücksichtigt, dabei kann es zu Rundungsdifferenzen in den Summen kommen.

2 Personal des öffentlichen Dienstes

2.9 Beschäftigte am 30.06.2021 nach Aufgabenbereichen und Altersgruppen

Aufgabenbereich (Haushaltssystematik 2012)	Insgesamt	im Alter von ... bis unter ... Jahren					
		unter 25	25 - 35	35 - 45	45 - 55	55 - 60	60 und mehr
darunter Frauen							
Insgesamt	2 950 985	207 050	610 680	637 995	741 685	424 990	328 585
Allgemeine Dienste	783 050	90 220	154 805	148 180	192 875	114 360	82 615
Politische Führung und zentrale Verwaltung	325 035	32 700	53 685	61 090	82 760	54 235	40 560
Auswärtige Angelegenheiten	4 545	120	895	1 235	1 280	585	425
Verteidigung	46 610	6 750	13 880	9 175	7 680	5 445	3 680
Öffentliche Sicherheit und Ordnung	184 925	24 910	40 945	38 425	44 595	21 895	14 160
dar. Polizei	108 595	19 600	25 690	23 885	24 715	9 350	5 355
Rechtsschutz	111 245	9 075	27 010	20 910	27 415	16 025	10 810
Finanzverwaltung	110 695	16 665	18 390	17 340	29 145	16 175	12 980
Bildungswesen, Wissenschaft, Forschung, kulturelle Angelegenheiten	1 150 540	44 980	265 355	272 820	283 750	150 180	133 455
dar.: Allgemeinbildende und berufliche Schulen	710 190	9 515	140 465	181 920	192 840	94 300	91 150
Hochschulen	345 040	31 845	105 220	73 380	67 755	38 620	28 220
Soziale Sicherung, Familie und Jugend Arbeitsmarktpolitik	690 760	47 920	133 050	154 835	179 565	103 415	71 970
dar. Kindertagesbetreuung nach dem SGB VIII	255 425	22 980	56 630	57 845	60 040	33 270	24 670
Gesundheit, Umwelt, Sport und Erholung	182 685	17 655	35 510	35 730	43 930	28 945	20 915
dar. Krankenhäuser und Heilstätten	111 440	13 785	23 785	21 330	25 645	16 065	10 830
Wohnungswesen, Städtebau, Raumord- nung u. kommun. Gemeinschaftsdienste	48 015	1 685	6 520	8 535	14 235	9 950	7 090
Ernährung, Landwirtschaft und Forsten	16 730	960	2 985	3 015	4 195	3 175	2 405
Energie- und Wasserwirtschaft, Gewerbe, Dienstleistungen	46 460	2 400	7 470	9 340	13 385	8 230	5 635
Verkehrs- und Nachrichtenwesen	27 675	990	4 135	4 580	8 410	5 815	3 745
Finanzwirtschaft	5 075	240	855	965	1 340	920	755

Die Geheimhaltung wurde durch 5er-Rundung der Zahlen berücksichtigt, dabei kann es zu Rundungsdifferenzen in den Summen kommen.

3 Personal des öffentlichen Dienstes im Bundesbereich *

3.1.1 Beschäftigte am 30.06.2021 nach Aufgabenbereichen und Beschäftigungsverhältnis

Aufgabenbereich (Haushaltssystematik 2012)	Insgesamt			darunter Frauen		
	insgesamt	Beamte/Beamtinnen, Richter/-innen, Berufs- u. Zeitsoldaten/ -soldatinnen	Arbeitnehmer	zusammen	Beamtinnen, Richterinnen, Berufs- u. Zeitsoldatinnen	Arbeitnehmer
Insgesamt	521 395	366 110	155 285	159 250	84 200	75 050
Kernhaushalt	470 295	335 965	134 330	140 255	76 290	63 965
Allgemeine Dienste	417 130	321 895	95 235	116 465	70 220	46 245
Politische Führung und zentrale Verwaltung	45 595	24 195	21 395	24 740	11 480	13 260
dar.: Politische Führung	28 530	18 030	10 500	15 065	8 415	6 650
Innere Verwaltung	9 260	2 605	6 655	5 735	1 505	4 230
Statistischer Dienst	2 340	635	1 705	1 330	315	1 015
Zivildienst	1 385	305	1 080	885	180	710
Hochbauverwaltung	1 155	335	820	600	175	425
Sonstige allgemeine Staatsaufgaben	2 925	2 285	640	1 120	890	230
Auswärtige Angelegenheiten	9 310	2 875	6 435	4 515	1 050	3 465
Verteidigung	242 960	196 885	46 070	46 610	28 170	18 440
dar.: Bundeswehrverwaltung	72 690	26 620	46 070	26 895	8 455	18 440
Deutsche Verteidigungsstreitkräfte	170 265	170 265	-	19 710	19 710	-
Öffentliche Sicherheit und Ordnung	64 085	51 925	12 155	17 330	11 625	5 705
dar.: Polizei	58 305	49 495	8 810	15 170	10 830	4 345
Bevölkerungs- und Katastrophenschutz	2 240	380	1 860	905	135	770
Wetterdienst	2 120	1 285	835	795	435	360
Rechtsschutz	5 640	3 520	2 120	3 060	1 570	1 490
dar. Gerichte und Staatsanwaltschaften	1 820	1 155	670	1 040	535	505
Finanzverwaltung	49 540	42 485	7 055	20 210	16 325	3 885
Bildungswesen, Wissenschaft, Forschung, kulturelle Angelegenheiten	13 085	3 000	10 085	6 395	1 260	5 130
dar. Wissenschaft, Forschung, Entwicklung außerhalb der Hochschulen ¹	11 950	2 165	9 785	5 760	810	4 950
Soziale Sicherung, Familie und Jugend, Arbeitsmarktpolitik	8 495	3 690	4 805	5 030	2 035	2 995
dar.: Verwaltung für soziale Angelegenheiten	8 460	3 670	4 790	5 010	2 020	2 990
Gesundheit, Umwelt, Sport und Erholung	8 390	1 795	6 595	5 170	915	4 255
dar.: Gesundheitswesen	5 200	910	4 290	3 435	525	2 910
Umwelt- und Naturschutz	2 010	540	1 475	1 170	265	900
Reaktorsicherheit und Strahlenschutz	1 170	345	825	565	125	440
Ernährung, Landwirtschaft und Forsten	290	20	270	200	5	195
Energie- und Wasserwirtschaft, Gewerbe, Dienstleistungen	1 625	615	1 015	830	265	565
Verkehrs- und Nachrichtenwesen	21 275	4 950	16 325	6 165	1 585	4 580
Sonderrechnungen ²	19 390	18 755	635	3 200	3 005	195
dar. Eisenbahnen und öffentlicher Personennahverkehr	19 390	18 755	635	3 200	3 005	195
Einrichtungen in öffentlich-rechtlicher Rechtsform	31 710	11 395	20 320	15 795	4 910	10 885
dar.: Kultur und Religion	3 045	330	2 715	1 940	210	1 730
Energie- und Wasserwirtschaft, Gewerbe, Dienstleistungen	14 740	8 230	6 505	6 660	3 260	3 405
Grund- und Kapitalvermögen, Sondervermögen	7 130	995	6 140	3 260	435	2 825

* Ohne Sozialversicherung und Bundesagentur für Arbeit.

¹ Ohne Wehrforschung und wehrtechnische Entwicklung.

² Einschl. Bundeseisenbahnvermögen.

Die Geheimhaltung wurde durch 5er-Rundung der Zahlen berücksichtigt, dabei kann es zu Rundungsdifferenzen in den Summen kommen.

3 Personal des öffentlichen Dienstes im Bundesbereich *

3.1.2 Vollzeitbeschäftigte am 30.06.2021 nach Aufgabenbereichen und Beschäftigungsverhältnis

Aufgabenbereich (Haushaltssystematik 2012)	Insgesamt			darunter Frauen		
	insgesamt	Beamte/Beamtinnen, Richter/-innen, Berufs- u. Zeitsoldaten/ -soldatinnen	Arbeitnehmer	zusammen	Beamtinnen, Richterinnen, Berufs- u. Zeitsoldatinnen	Arbeitnehmer
Insgesamt	460 310	336 450	123 860	111 560	61 755	49 810
Kernhaushalt	419 345	311 135	108 210	100 340	57 290	43 050
Allgemeine Dienste	378 725	300 000	78 725	86 035	53 475	32 560
Politische Führung und zentrale Verwaltung	35 480	19 080	16 400	16 665	7 460	9 205
dar.: Politische Führung	22 680	14 430	8 245	10 385	5 600	4 785
Innere Verwaltung	6 995	1 930	5 060	3 880	940	2 940
Statistischer Dienst	1 745	460	1 285	835	180	655
Zivildienst	915	220	695	505	105	400
Hochbauverwaltung	815	210	605	340	75	265
Sonstige allgemeine Staatsaufgaben	2 335	1 830	505	720	560	160
Auswärtige Angelegenheiten	8 620	2 830	5 790	3 950	1 030	2 920
Verteidigung	230 705	191 510	39 195	36 415	23 725	12 690
dar.: Bundeswehrverwaltung	62 940	23 745	39 195	18 725	6 030	12 690
Deutsche Verteidigungsstreitkräfte	167 770	167 770	-	17 695	17 695	-
Öffentliche Sicherheit und Ordnung	58 180	47 945	10 235	13 120	8 985	4 135
dar.: Polizei	53 370	45 970	7 400	11 625	8 470	3 155
Bevölkerungs- und Katastrophenschutz	1 950	320	1 630	665	90	575
Wetterdienst	1 695	1 025	670	505	270	235
Rechtsschutz	4 310	2 755	1 555	1 925	950	975
dar. Gerichte und Staatsanwaltschaften	1 415	955	460	675	365	310
Finanzverwaltung	41 430	35 875	5 555	13 960	11 325	2 635
Bildungswesen, Wissenschaft, Forschung, kulturelle Angelegenheiten	9 595	2 535	7 060	3 950	940	3 010
dar. Wissenschaft, Forschung, Entwicklung außerhalb der Hochschulen ¹	8 585	1 745	6 835	3 410	520	2 885
Soziale Sicherung, Familie und Jugend, Arbeitsmarktpolitik	6 280	2 755	3 525	3 210	1 265	1 945
dar.: Verwaltung für soziale Angelegenheiten	6 250	2 740	3 505	3 195	1 255	1 935
Gesundheit, Umwelt, Sport und Erholung	5 560	1 290	4 270	2 900	520	2 380
dar.: Gesundheitswesen	3 430	635	2 795	1 950	290	1 655
Umwelt- und Naturschutz	1 265	375	890	625	150	470
Reaktorsicherheit und Strahlenschutz	855	275	580	325	75	250
Ernährung, Landwirtschaft und Forsten	150	15	135	75	5	70
Energie- und Wasserwirtschaft, Gewerbe, Dienstleistungen	1 185	430	755	480	130	350
Verkehrs- und Nachrichtenwesen	17 850	4 110	13 740	3 695	955	2 740
Sonderrechnungen ²	17 420	16 900	515	1 890	1 780	115
dar. Eisenbahnen und öffentlicher Personennahverkehr	17 420	16 900	515	1 890	1 780	115
Einrichtungen in öffentlich-rechtlicher Rechtsform	23 550	8 415	15 135	9 330	2 685	6 645
dar.: Kultur und Religion	1 965	225	1 740	1 070	115	955
Energie- und Wasserwirtschaft, Gewerbe, Dienstleistungen	10 900	6 170	4 725	3 740	1 810	1 930
Grund- und Kapitalvermögen, Sondervermögen	5 820	760	5 060	2 160	230	1 930

* Ohne Sozialversicherung und Bundesagentur für Arbeit.

¹ Ohne Wehrforschung und wehrtechnische Entwicklung.

² Einschl. Bundeseseisenbahnvermögen.

Die Geheimhaltung wurde durch 5er-Rundung der Zahlen berücksichtigt, dabei kann es zu Rundungsdifferenzen in den Summen kommen.

3 Personal des öffentlichen Dienstes im Bundesbereich *

3.1.3 Teilzeitbeschäftigte am 30.06.2021 nach Aufgabenbereichen und Beschäftigungsverhältnis

Aufgabenbereich (Haushaltssystematik 2012)	Insgesamt			darunter Frauen		
	insgesamt	Beamte/Beamtinnen, Richter/-innen, Berufs- u. Zeitsoldaten/ -soldatinnen	Arbeitnehmer	zusammen	Beamtinnen, Richterinnen, Berufs- u. Zeitsoldatinnen	Arbeitnehmer
Insgesamt	61 085	29 660	31 425	47 690	22 450	25 240
Kernhaushalt	50 950	24 830	26 120	39 915	19 000	20 915
Allgemeine Dienste	38 405	21 895	16 510	30 430	16 745	13 685
Politische Führung und zentrale Verwaltung	10 110	5 115	4 995	8 075	4 020	4 055
dar.: Politische Führung	5 850	3 600	2 250	4 680	2 815	1 865
Innere Verwaltung	2 265	670	1 595	1 860	570	1 290
Statistischer Dienst	590	175	415	500	135	365
Zivildienst	470	85	385	380	75	305
Hochbauverwaltung	340	125	215	260	100	160
Sonstige allgemeine Staatsaufgaben	590	460	135	400	330	70
Auswärtige Angelegenheiten	695	45	645	565	20	545
Verteidigung	12 250	5 375	6 880	10 190	4 445	5 745
dar.: Bundeswehrverwaltung	9 755	2 875	6 880	8 175	2 425	5 745
Deutsche Verteidigungsstreitkräfte	2 500	2 500	-	2 020	2 020	-
Öffentliche Sicherheit und Ordnung	5 905	3 985	1 925	4 210	2 640	1 570
dar.: Polizei	4 935	3 525	1 410	3 545	2 360	1 190
Bevölkerungs- und Katastrophenschutz	295	60	230	240	50	190
Wetterdienst	425	260	165	285	165	125
Rechtsschutz	1 330	765	565	1 135	620	515
dar. Gerichte und Staatsanwaltschaften	405	200	210	365	170	195
Finanzverwaltung	8 110	6 610	1 500	6 250	5 000	1 250
Bildungswesen, Wissenschaft, Forschung, kulturelle Angelegenheiten	3 490	465	3 025	2 445	320	2 125
dar. Wissenschaft, Forschung, Entwicklung außerhalb der Hochschulen ¹	3 365	420	2 945	2 350	285	2 065
Soziale Sicherung, Familie und Jugend, Arbeitsmarktpolitik	2 220	935	1 285	1 820	770	1 050
dar.: Verwaltung für soziale Angelegenheiten	2 210	930	1 285	1 815	765	1 050
Gesundheit, Umwelt, Sport und Erholung	2 830	510	2 325	2 270	395	1 875
dar.: Gesundheitswesen	1 770	275	1 495	1 485	230	1 255
Umwelt- und Naturschutz	745	165	580	545	115	430
Reaktorsicherheit und Strahlenschutz	315	70	245	240	50	190
Ernährung, Landwirtschaft und Forsten	140	5	140	130	-	125
Energie- und Wasserwirtschaft, Gewerbe, Dienstleistungen	440	185	255	350	135	215
Verkehrs- und Nachrichtenwesen	3 425	840	2 585	2 470	630	1 840
Sonderrechnungen ²	1 970	1 855	115	1 305	1 225	80
dar. Eisenbahnen und öffentlicher Personennahverkehr	1 970	1 855	115	1 305	1 225	80
Einrichtungen in öffentlich-rechtlicher Rechtsform	8 165	2 980	5 185	6 465	2 225	4 245
dar.: Kultur und Religion	1 080	105	975	870	90	775
Energie- und Wasserwirtschaft, Gewerbe, Dienstleistungen	3 840	2 060	1 780	2 920	1 450	1 475
Grund- und Kapitalvermögen, Sondervermögen	1 310	230	1 080	1 100	205	895

* Ohne Sozialversicherung und Bundesagentur für Arbeit.

1 Ohne Wehrforschung und wehrtechnische Entwicklung.

2 Einschl. Bundeseisenbahnvermögen.

Die Geheimhaltung wurde durch 5er-Rundung der Zahlen berücksichtigt, dabei kann es zu Rundungsdifferenzen in den Summen kommen.

3 Personal des öffentlichen Dienstes im Bundesbereich *

3.1.4 Vollzeitäquivalent der Beschäftigten am 30.06.2021 nach Aufgabenbereichen und Beschäftigungsverhältnis

Aufgabenbereich (Haushaltssystematik 2012)	Insgesamt			darunter Frauen		
	insgesamt	Beamte/Beamtinnen, Richter/-innen, Berufs- u. Zeitsoldaten/ -soldatinnen	Arbeitnehmer	zusammen	Beamtinnen, Richterinnen, Berufs- u. Zeitsoldatinnen	Arbeitnehmer
Insgesamt	502 595	358 090	144 505	144 350	77 915	66 435
Kernhaushalt	454 640	329 360	125 280	127 820	71 070	56 750
Allgemeine Dienste	405 475	316 085	89 390	107 055	65 630	41 420
Politische Führung und zentrale Verwaltung	42 625	22 860	19 765	22 395	10 415	11 980
dar.: Politische Führung	26 895	17 105	9 790	13 780	7 690	6 090
Innere Verwaltung	8 535	2 430	6 105	5 145	1 350	3 795
Statistischer Dienst	2 145	590	1 560	1 165	275	890
Zivildienst	1 250	280	970	775	155	620
Hochbauverwaltung	1 065	305	760	530	150	385
Sonstige allgemeine Staatsaufgaben	2 730	2 155	580	990	790	200
Auswärtige Angelegenheiten	9 045	2 855	6 190	4 300	1 040	3 265
Verteidigung	238 940	195 485	43 455	43 185	26 965	16 220
dar.: Bundeswehrverwaltung	69 265	25 810	43 455	23 975	7 755	16 220
Deutsche Verteidigungsstreitkräfte	169 675	169 675	-	19 210	19 210	-
Öffentliche Sicherheit und Ordnung	62 395	50 900	11 490	16 050	10 885	5 165
dar.: Polizei	56 930	48 595	8 335	14 115	10 170	3 945
Bevölkerungs- und Katastrophenschutz	2 135	360	1 770	815	120	695
Wetterdienst	1 995	1 215	775	705	390	315
Rechtsschutz	5 205	3 295	1 915	2 685	1 385	1 305
dar. Gerichte und Staatsanwaltschaften	1 690	1 095	595	920	485	435
Finanzverwaltung	47 270	40 695	6 575	18 435	14 945	3 495
Bildungswesen, Wissenschaft, Forschung, kulturelle Angelegenheiten	11 860	2 880	8 975	5 555	1 175	4 380
dar. Wissenschaft, Forschung, Entwicklung außerhalb der Hochschulen ¹	10 765	2 060	8 705	4 955	735	4 220
Soziale Sicherung, Familie und Jugend, Arbeitsmarktpolitik	7 850	3 425	4 425	4 480	1 810	2 670
dar.: Verwaltung für soziale Angelegenheiten	7 815	3 410	4 405	4 460	1 800	2 665
Gesundheit, Umwelt, Sport und Erholung	7 475	1 660	5 815	4 435	805	3 625
dar.: Gesundheitswesen	4 595	835	3 760	2 930	455	2 475
Umwelt- und Naturschutz	1 805	500	1 305	1 015	240	775
Reaktorsicherheit und Strahlenschutz	1 070	325	745	485	110	375
Ernährung, Landwirtschaft und Forsten	255	20	240	170	5	165
Energie- und Wasserwirtschaft, Gewerbe, Dienstleistungen	1 505	565	940	730	230	500
Verkehrs- und Nachrichtenwesen	20 215	4 715	15 495	5 395	1 405	3 990
Sonderrechnungen ²	18 755	18 165	590	2 755	2 585	170
dar. Eisenbahnen und öffentlicher Personennahverkehr	18 755	18 165	590	2 755	2 585	170
Einrichtungen in öffentlich-rechtlicher Rechtsform	29 200	10 565	18 640	13 775	4 260	9 515
dar.: Kultur und Religion	2 675	305	2 370	1 645	185	1 460
Energie- und Wasserwirtschaft, Gewerbe, Dienstleistungen	13 570	7 640	5 930	5 730	2 810	2 920
Grund- und Kapitalvermögen, Sondervermögen	6 765	940	5 830	2 955	385	2 570

* Ohne Sozialversicherung und Bundesagentur für Arbeit.

1 Ohne Wehrforschung und wehrtechnische Entwicklung.

2 Einschl. Bundeseisenbahnvermögen.

Die Geheimhaltung wurde durch 5er-Rundung der Zahlen berücksichtigt, dabei kann es zu Rundungsdifferenzen in den Summen kommen.

3 Personal des öffentlichen Dienstes im Bundesbereich *

3.2 Beschäftigte am 30.06.2021 nach Einzelplänen des Bundeshaushalts und Beschäftigungsverhältnis

Epl.-Nr.	Einzelplan	Beschäftigte	Beamte/Beamtinnen, Richter/-innen, Berufs- u. Zeitsoldaten/-soldatinnen	Arbeitnehmer
01	Bundespräsident und Bundespräsidialamt	240	80	165
02	Deutscher Bundestag	2 925	1 130	1 795
03	Bundesrat	195	100	95
04	Geschäftsbereich der Bundeskanzlerin und des Bundeskanzleramtes	3 915	1 315	2 600
	davon: Bundeskanzlerin und Bundeskanzleramt	690	365	330
	Beauftragte/r der Bundesregierung für Migration, Flüchtlinge und Integration	55	35	20
	Presse- und Informationsamt der Bundesregierung	515	150	365
	Beauftragte/r der Bundesregierung für Kultur und Medien (BKM)	370	270	100
	Nachgeordneter Bereich des BKM	2 285	495	1 790
05	Geschäftsbereich des Auswärtigen Amtes	13 265	4 855	8 410
	davon: Ministerium	3 395	1 910	1 485
	Auslandsvertretungen ¹	9 310	2 875	6 435
	Deutsches Archäologisches Institut ¹	560	65	490
06	Geschäftsbereich des Bundesministeriums des Innern, für Bau und Heimat	86 395	59 955	26 440
	davon: Ministerium	2 095	1 450	645
	Nachgeordneter Bereich	84 300	58 505	25 795
07	Geschäftsbereich des Bundesministeriums der Justiz und für Verbraucherschutz	5 895	3 725	2 170
	davon: Ministerium	815	495	320
	Nachgeordneter Bereich	5 080	3 230	1 850
08	Geschäftsbereich des Bundesministeriums der Finanzen	51 365	43 945	7 420
	davon: Ministerium	2 105	1 580	525
	Nachgeordneter Bereich	49 260	42 370	6 895
09	Geschäftsbereich des Bundesministeriums für Wirtschaft und Energie	11 100	5 410	5 690
	davon: Ministerium	2 085	1 490	590
	Nachgeordneter Bereich	9 015	3 920	5 095
10	Geschäftsbereich des Bundesministeriums für Ernährung und Landwirtschaft	5 925	1 390	4 530
	davon: Ministerium	1 080	680	400
	Nachgeordneter Bereich	4 845	715	4 130

* Ohne Sozialversicherung und Bundesagentur für Arbeit.

1 Einschl. lokal Beschäftigte (Ortskräfte).

2 Einschl. Bundeseisenbahnvermögen.

Die Geheimhaltung wurde durch 5er-Rundung der Zahlen berücksichtigt, dabei kann es zu Rundungsdifferenzen in den Summen kommen.

3 Personal des öffentlichen Dienstes im Bundesbereich *

3.2 Beschäftigte am 30.06.2021 nach Einzelplänen des Bundeshaushalts und Beschäftigungsverhältnis

Epl.-Nr.	Einzelplan	Beschäftigte	Beamte/Beamtinnen, Richter/-innen, Berufs- u. Zeitsoldaten/-soldatinnen	Arbeitnehmer
11	Geschäftsbereich des Bundesministeriums für Arbeit und Soziales	3 045	1 555	1 495
	davon: Ministerium	1 270	780	490
	Nachgeordneter Bereich	1 775	770	1 005
12	Geschäftsbereich des Bundesministeriums für Verkehr und digitale Infrastruktur	24 935	7 085	17 850
	davon: Ministerium	1 485	830	655
	Nachgeordneter Bereich	23 450	6 255	17 195
14	Geschäftsbereich des Bundesministeriums der Verteidigung	246 065	199 185	46 880
	davon: Ministerium	2 640	2 300	340
	Nachgeordneter Bereich	243 430	196 885	46 545
15	Geschäftsbereich des Bundesministeriums für Gesundheit	4 645	1 020	3 625
	davon: Ministerium	915	500	415
	Nachgeordneter Bereich	3 730	515	3 215
16	Geschäftsbereich des Bundesministeriums für Umwelt, Naturschutz u. nukleare Sicherheit	4 250	1 635	2 615
	davon: Ministerium	1 225	785	440
	Nachgeordneter Bereich	3 025	850	2 180
17	Geschäftsbereich des Bundesministeriums für Familie, Senioren, Frauen und Jugend	2 285	810	1 470
	davon: Ministerium	805	450	355
	Nachgeordneter Bereich	1 475	360	1 115
19	Bundesverfassungsgericht	210	105	105
20	Bundesrechnungshof	1 090	990	100
21	Bundesbeauftragte/r für den Datenschutz und die Informationsfreiheit	250	205	45
23	Bundesministerium für wirtschaftliche Zusammenarbeit und Entwicklung	1 040	705	335
30	Bundesministerium für Bildung und Forschung	1 255	760	495
	Kernhaushalt	470 295	335 965	134 330
	Oberste Bundesbehörden	28 725	18 150	10 575
	Nachgeordneter Bereich	441 570	317 815	123 755
	Sonderrechnungen ²	19 390	18 755	635
	Einrichtungen in öffentl.-rechtl. Rechtsform	31 710	11 395	20 320
	Bundesbereich insgesamt	521 395	366 110	155 285

* Ohne Sozialversicherung und Bundesagentur für Arbeit.

1 Einschl. lokal Beschäftigte (Ortskräfte).

2 Einschl. Bundeseisenbahnvermögen.

Die Geheimhaltung wurde durch 5er-Rundung der Zahlen berücksichtigt, dabei kann es zu Rundungsdifferenzen in den Summen kommen.

3 Personal des öffentlichen Dienstes im Bundesbereich *

3.3 Beschäftigte am 30.06.2021 nach Alter und Beschäftigungsbereichen

im Alter von ... Jahren	Kernhaushalt				Sonderrechnungen ¹			Einrichtungen in öff.-rechtl. Rechtsform		
	zusammen	Beamte/ Beamtinnen, Richter/-innen	Berufs- und Zeitsoldaten/ -soldatinnen	Arbeit- nehmer	zusammen	Beamte/ Beamtinnen	Arbeit- nehmer	zusammen	Beamte/ Beamtinnen	Arbeit- nehmer
Beschäftigte ohne Personal in Ausbildung	448 105	148 200	171 395	128 510	19 390	18 755	635	30 670	10 880	19 790
davon unter 25	41 740	6 970	29 170	5 600	-	-	-	735	230	505
25	10 155	1 970	6 505	1 675	-	-	-	250	70	180
26	10 535	1 965	6 675	1 895	-	-	-	320	85	235
27	10 965	2 050	6 885	2 030	-	-	-	355	75	280
28	11 420	2 080	7 120	2 220	-	-	-	385	100	285
29	11 730	2 185	7 215	2 325	-	-	-	445	110	335
30	13 340	2 515	8 155	2 665	-	-	-	525	145	380
31	14 745	2 665	9 225	2 850	5	-	-	560	185	375
32	14 665	2 705	9 215	2 745	-	-	-	555	145	410
33	14 160	2 810	8 535	2 815	-	-	-	595	170	420
34	13 110	2 965	7 540	2 605	5	-	-	585	200	385
35	11 585	2 945	6 090	2 545	-	-	-	585	190	395
36	10 975	3 055	5 350	2 570	-	-	-	580	190	390
37	9 835	3 005	4 500	2 330	-	-	-	595	210	390
38	9 730	3 295	3 935	2 505	5	5	-	645	235	410
39	9 440	3 535	3 420	2 485	-	-	-	645	240	405
40	9 320	3 425	3 335	2 560	-	-	-	680	255	425
41	9 130	3 675	2 985	2 470	5	-	-	735	290	445
42	8 960	3 675	3 000	2 285	-	-	-	705	260	445
43	9 155	3 940	2 885	2 325	5	-	5	675	265	410
44	8 770	3 905	2 700	2 165	-	-	-	675	275	400
45	8 455	3 725	2 600	2 130	5	5	-	570	205	360
46	7 975	3 540	2 350	2 085	60	60	-	600	250	350
47	8 035	3 635	2 235	2 170	110	105	-	620	265	355
48	8 300	3 805	2 190	2 300	250	245	5	680	320	360
49	9 240	4 265	2 365	2 610	405	390	15	845	365	480
50	9 685	4 575	2 155	2 955	700	690	10	925	370	555
51	9 970	4 590	1 995	3 385	870	855	15	1 020	410	615
52	10 805	4 885	2 090	3 830	870	845	20	1 070	425	645
53	11 400	5 145	1 995	4 255	890	860	30	1 195	405	790
54	11 310	4 845	1 865	4 595	940	910	25	1 145	385	760
55	10 735	4 670	1 215	4 850	1 010	980	25	1 175	385	790
56	10 550	4 790	915	4 845	1 115	1 085	30	1 150	380	770
57	10 680	4 845	780	5 055	1 290	1 260	30	1 170	380	790
58	10 535	4 790	700	5 045	1 180	1 125	55	1 170	375	795
59	10 220	4 645	580	4 995	1 205	1 140	65	1 120	400	720
60	9 690	4 405	430	4 855	1 280	1 220	60	1 145	410	735
61	8 250	3 420	235	4 595	1 725	1 665	60	935	330	605
62	7 135	2 825	135	4 175	2 065	1 985	85	905	340	565
63	5 930	2 365	70	3 495	1 705	1 640	60	690	255	435
64 und älter	5 755	3 100	35	2 620	1 685	1 670	15	720	315	405
Personal in Ausbildung	22 190	16 370	X	5 820	-	-	-	1 045	515	530
Insgesamt	470 295	164 570	171 395	134 330	19 390	18 755	635	31 710	11 395	20 320

* Ohne Sozialversicherung und Bundesagentur für Arbeit.

1 Einschl. Bundeseisenbahnvermögen.

Die Geheimhaltung wurde durch 5er-Rundung der Zahlen berücksichtigt, dabei kann es zu Rundungsdifferenzen in den Summen kommen.

3 Personal des öffentlichen Dienstes im Bundesbereich *

3.4 Beschäftigte am 30.06.2021 nach Laufbahngruppen und Beschäftigungsbereichen

Laufbahngruppen	Insgesamt	Kernhaushalt	Sonder- rechnungen ¹	Einrichtungen in öffentl.-rechtl. Rechtsform
Insgesamt				
Bezieher/-innen von Amtsgehalt	80	70	-	10
Beamte/Beamtinnen und Richter/-innen	194 635	164 495	18 755	11 385
Besoldungsordnung B	2 975	2 755	10	210
Besoldungsordnung R	560	560	-	-
Besoldungsordnung C, W	410	410	-	-
Besoldungsordnung A ²	173 810	144 405	18 740	10 660
höherer Dienst	25 500	22 025	35	3 440
gehobener Dienst	63 990	56 925	1 995	5 070
mittlerer Dienst	82 745	64 045	16 655	2 045
einfacher Dienst	1 570	1 415	55	105
Beamte/Beamtinnen in Ausbildung	16 885	16 370	-	515
Berufs- und Zeitsoldaten/ -soldatinnen	171 395	171 395	X	X
Besoldungsordnung B	590	590	X	X
Besoldungsordnung A	170 805	170 805	X	X
höherer Dienst	14 605	14 605	X	X
gehobener Dienst	21 380	21 380	X	X
mittlerer Dienst	92 235	92 235	X	X
einfacher Dienst	42 585	42 585	X	X
Arbeitnehmer	155 285	134 330	635	20 320
dar. in Ausbildung	6 350	5 820	-	530
Insgesamt	521 395	470 295	19 390	31 710
dar. in Ausbildung	23 235	22 190	-	1 045
darunter Frauen				
Bezieherinnen von Amtsgehalt	35	30	-	5
Beamtinnen und Richterinnen	64 410	56 500	3 005	4 905
Besoldungsordnung B	920	870	-	50
Besoldungsordnung R	190	190	-	-
Besoldungsordnung C, W	100	100	-	-
Besoldungsordnung A ²	57 185	49 540	3 000	4 645
höherer Dienst	10 150	8 835	10	1 300
gehobener Dienst	23 050	20 085	470	2 490
mittlerer Dienst	23 665	20 300	2 515	850
einfacher Dienst	325	320	-	5
Beamtinnen in Ausbildung	6 015	5 805	-	215
Berufs- und Zeitsoldatinnen	19 755	19 755	X	X
Besoldungsordnung B	10	10	X	X
Besoldungsordnung A	19 745	19 745	X	X
höherer Dienst	1 900	1 900	X	X
gehobener Dienst	2 360	2 360	X	X
mittlerer Dienst	11 215	11 215	X	X
einfacher Dienst	4 275	4 275	X	X
Arbeitnehmer	75 050	63 965	195	10 885
dar. in Ausbildung	2 365	2 105	-	260
Insgesamt	159 250	140 255	3 200	15 795
dar. in Ausbildung	8 380	7 910	-	470

* Ohne Sozialversicherung und Bundesagentur für Arbeit.

¹ Einschl. Bundeseisenbahnvermögen.

² Ohne Beamte/Beamtinnen in Ausbildung.

Die Geheimhaltung wurde durch 5er-Rundung der Zahlen berücksichtigt, dabei kann es zu Rundungsdifferenzen in den Summen kommen.

4 Personal des öffentlichen Dienstes im Landesbereich *

4.1.1 Beschäftigte am 30.06.2021 nach Aufgabenbereichen und Beschäftigungsverhältnis

Aufgabenbereich (Haushaltssystematik 2012)	Insgesamt			darunter Frauen		
	insgesamt	Beamte/Beamtinnen und Richter/-innen	Arbeitnehmer	zusammen	Beamtinnen und Richterinnen	Arbeitnehmer
Insgesamt	2 541 470	1 325 045	1 216 420	1 492 730	749 580	743 150
Allgemeine Dienste	790 355	566 250	224 105	385 660	241 695	143 965
Politische Führung und zentrale Verwaltung, Auswärtige Angelegenheiten	156 905	65 280	91 625	88 180	34 745	53 430
dar.: Politische Führung	60 665	33 010	27 655	35 210	17 005	18 205
Innere Verwaltung	64 225	27 500	36 725	38 450	15 690	22 760
Öffentliche Sicherheit und Ordnung	309 130	259 525	49 605	99 145	71 565	27 575
dar. Polizei	289 605	247 855	41 750	93 165	69 660	23 510
Rechtsschutz	180 795	119 625	61 170	108 185	61 035	47 150
dar.: Gerichte und Staatsanwaltschaften	138 530	84 760	53 765	94 770	51 775	43 000
Justizvollzugsanstalten	41 585	34 590	6 995	12 955	9 105	3 850
Finanzverwaltung	143 525	121 815	21 705	90 155	74 350	15 810
Bildungswesen, Wissenschaft, Forschung, kulturelle Angelegenheiten	1 537 835	721 225	816 610	1 008 035	492 985	515 045
Allgemeinbildende und berufliche Schulen	869 065	646 590	222 475	625 370	463 615	161 755
dar.: Grundschulen	205 960	142 565	63 395	184 420	130 735	53 680
Weiterführende allgemeinbildende Schulen	421 315	332 865	88 450	282 525	222 330	60 200
Sonder-/Förderschulen	78 320	52 695	25 625	63 305	42 505	20 800
Berufliche Schulen	114 160	84 655	29 500	60 820	44 135	16 685
Sonstige schulische Aufgaben	40 055	29 050	11 005	28 130	20 845	7 290
Hochschulen	606 010	58 155	547 850	344 585	18 550	326 040
dar.: Öffentliche Hochschulen und Berufsakademien	358 075	55 020	303 055	169 640	17 595	152 050
Hochschulkliniken	247 190	3 030	244 155	174 550	890	173 660
Soziale Sicherung, Familie und Jugend, Arbeitsmarktpolitik	34 260	6 185	28 070	25 925	4 140	21 785
Gesundheit, Umwelt, Sport und Erholung	52 260	7 175	45 085	32 655	3 195	29 460
dar.: Krankenhäuser und Heilstätten	22 645	130	22 515	15 520	50	15 470
Wohnungswesen, Städtebau, Raumordnung und kommunale Gemeinschaftsdienste	17 515	6 560	10 955	6 735	1 935	4 795
Ernährung, Landwirtschaft und Forsten	35 995	11 520	24 475	13 785	3 385	10 400
Energie- und Wasserwirtschaft, Gewerbe, Dienstleistungen	28 765	2 660	26 105	8 080	805	7 275
Verkehrs- und Nachrichtenwesen	41 360	3 045	38 320	10 290	1 215	9 075
Finanzwirtschaft	3 120	430	2 695	1 565	220	1 340

* Kernhaushalte und Sonderrechnungen der Länder, sowie Einrichtungen in öffentlich-rechtlicher Rechtsform unter Landesaufsicht ohne Sozialversicherung.

Die Geheimhaltung wurde durch 5er-Rundung der Zahlen berücksichtigt, dabei kann es zu Rundungsdifferenzen in den Summen kommen.

4 Personal des öffentlichen Dienstes im Landesbereich *

4.1.2 Vollzeitbeschäftigte am 30.06.2021 nach Aufgabenbereichen und Beschäftigungsverhältnis

Aufgabenbereich (Haushaltssystematik 2012)	Insgesamt			darunter Frauen		
	insgesamt	Beamte/Beamtinnen und Richter/-innen	Arbeitnehmer	zusammen	Beamtinnen und Richterinnen	Arbeitnehmer
Insgesamt	1 690 890	968 660	722 230	810 960	436 745	374 220
Allgemeine Dienste	634 305	471 155	163 150	251 710	162 135	89 575
Politische Führung und zentrale Verwaltung, Auswärtige Angelegenheiten	117 625	50 555	67 075	55 445	22 580	32 865
dar.: Politische Führung	46 660	26 045	20 615	23 340	11 170	12 170
Innere Verwaltung	46 505	20 830	25 675	23 515	10 200	13 315
Öffentliche Sicherheit und Ordnung	274 875	237 165	37 710	71 775	54 765	17 015
dar. Polizei	257 525	226 295	31 230	67 495	53 385	14 110
Rechtsschutz	142 705	98 030	44 675	73 045	41 710	31 335
dar.: Gerichte und Staatsanwaltschaften	104 890	65 960	38 930	63 070	34 490	28 585
Justizvollzugsanstalten	37 285	31 850	5 435	9 640	7 105	2 530
Finanzverwaltung	99 095	85 405	13 695	51 440	43 080	8 365
Bildungswesen, Wissenschaft, Forschung, kulturelle Angelegenheiten	903 730	468 625	435 105	505 400	265 800	239 600
Allgemeinbildende und berufliche Schulen	509 900	400 190	109 710	312 640	241 135	71 505
dar.: Grundschulen	101 280	73 530	27 755	85 235	63 135	22 100
Weiterführende allgemeinbildende Schulen	249 285	204 975	44 310	137 345	110 440	26 905
Sonder-/Förderschulen	44 845	31 320	13 525	32 940	22 565	10 380
Berufliche Schulen	75 655	59 230	16 430	31 310	23 475	7 830
Sonstige schulische Aufgaben	31 785	27 160	4 625	21 635	19 140	2 495
Hochschulen	350 415	53 385	297 030	169 695	15 025	154 670
dar.: Öffentliche Hochschulen und Berufsakademien	196 495	50 605	145 890	73 410	14 350	59 060
Hochschulkliniken	153 480	2 705	150 775	96 065	640	95 425
Soziale Sicherung, Familie und Jugend, Arbeitsmarktpolitik	21 530	4 435	17 095	14 565	2 595	11 970
Gesundheit, Umwelt, Sport und Erholung	32 620	5 520	27 105	16 430	1 960	14 470
dar.: Krankenhäuser und Heilstätten	12 325	105	12 220	6 905	30	6 875
Wohnungswesen, Städtebau, Raumordnung und kommunale Gemeinschaftsdienste	13 450	5 015	8 435	3 915	1 065	2 845
Ernährung, Landwirtschaft und Forsten	26 715	9 135	17 580	7 330	1 920	5 410
Energie- und Wasserwirtschaft, Gewerbe, Dienstleistungen	22 470	2 085	20 385	4 645	455	4 190
Verkehrs- und Nachrichtenwesen	33 820	2 380	31 435	6 120	690	5 430
Finanzwirtschaft	2 255	315	1 940	850	125	730

* Kernhaushalte und Sonderrechnungen der Länder, sowie Einrichtungen in öffentlich-rechtlicher Rechtsform unter Landesaufsicht ohne Sozialversicherung.

Die Geheimhaltung wurde durch 5er-Rundung der Zahlen berücksichtigt, dabei kann es zu Rundungsdifferenzen in den Summen kommen.

4 Personal des öffentlichen Dienstes im Landesbereich *

4.1.3 Teilzeitbeschäftigte am 30.06.2021 nach Aufgabenbereichen und Beschäftigungsverhältnis

Aufgabenbereich (Haushaltssystematik 2012)	Insgesamt			darunter Frauen		
	insgesamt	Beamte/Beamtinnen und Richter/-innen	Arbeitnehmer	zusammen	Beamtinnen und Richterinnen	Arbeitnehmer
Insgesamt	850 575	356 385	494 190	681 765	312 835	368 930
Allgemeine Dienste	156 050	95 095	60 955	133 955	79 565	54 390
Politische Führung und zentrale Verwaltung, Auswärtige Angelegenheiten	39 280	14 725	24 550	32 735	12 165	20 570
dar.: Politische Führung	14 005	6 965	7 040	11 870	5 835	6 040
Innere Verwaltung	17 720	6 670	11 050	14 940	5 490	9 445
Öffentliche Sicherheit und Ordnung	34 250	22 360	11 895	27 365	16 805	10 565
dar. Polizei	32 080	21 560	10 520	25 675	16 275	9 400
Rechtsschutz	38 090	21 595	16 495	35 140	19 325	15 815
dar.: Gerichte und Staatsanwaltschaften	33 640	18 800	14 840	31 700	17 285	14 415
Justizvollzugsanstalten	4 305	2 740	1 560	3 315	1 995	1 320
Finanzverwaltung	44 425	36 415	8 015	38 715	31 270	7 445
Bildungswesen, Wissenschaft, Forschung, kulturelle Angelegenheiten	634 105	252 600	381 510	502 635	227 185	275 445
Allgemeinbildende und berufliche Schulen	359 165	246 400	112 765	312 730	222 480	90 250
dar.: Grundschulen	104 680	69 040	35 645	99 180	67 600	31 580
Weiterführende allgemeinbildende Schulen	172 030	127 890	44 140	145 180	111 890	33 290
Sonder-/Förderschulen	33 475	21 375	12 100	30 360	19 940	10 420
Berufliche Schulen	38 500	25 430	13 070	29 515	20 660	8 850
Sonstige schulische Aufgaben	8 270	1 890	6 380	6 495	1 705	4 790
Hochschulen	255 590	4 770	250 825	174 895	3 525	171 370
dar.: Öffentliche Hochschulen und Berufsakademien	161 580	4 415	157 165	96 230	3 245	92 985
Hochschulkliniken	93 705	325	93 380	78 485	255	78 230
Soziale Sicherung, Familie und Jugend, Arbeitsmarktpolitik	12 730	1 755	10 975	11 355	1 545	9 815
Gesundheit, Umwelt, Sport und Erholung	19 640	1 655	17 985	16 230	1 235	14 995
dar.: Krankenhäuser und Heilstätten	10 320	25	10 295	8 615	20	8 595
Wohnungswesen, Städtebau, Raumordnung und kommunale Gemeinschaftsdienste	4 065	1 545	2 515	2 820	870	1 950
Ernährung, Landwirtschaft und Forsten	9 285	2 385	6 895	6 455	1 465	4 990
Energie- und Wasserwirtschaft, Gewerbe, Dienstleistungen	6 295	575	5 720	3 435	350	3 090
Verkehrs- und Nachrichtenwesen	7 545	660	6 880	4 170	525	3 650
Finanzwirtschaft	865	115	750	710	95	615

* Kernhaushalte und Sonderrechnungen der Länder, sowie Einrichtungen in öffentlich-rechtlicher Rechtsform unter Landesaufsicht ohne Sozialversicherung.

Die Geheimhaltung wurde durch 5er-Rundung der Zahlen berücksichtigt, dabei kann es zu Rundungsdifferenzen in den Summen kommen.

4 Personal des öffentlichen Dienstes im Landesbereich *

4.1.4 Vollzeitäquivalent der Beschäftigten am 30.06.2021 nach Aufgabenbereichen und Beschäftigungsverhältnis

Aufgabenbereich (Haushaltssystematik 2012)	Insgesamt			darunter Frauen		
	insgesamt	Beamte/Beamtinnen und Richter/-innen	Arbeitnehmer	zusammen	Beamtinnen und Richterinnen	Arbeitnehmer
Insgesamt	2 230 820	1 208 080	1 022 740	1 246 655	643 610	603 045
Allgemeine Dienste	741 025	536 705	204 320	342 115	215 955	126 160
Politische Führung und zentrale Verwaltung, Auswärtige Angelegenheiten	144 945	60 940	84 010	78 085	31 050	47 035
dar.: Politische Führung	56 645	31 075	25 570	31 785	15 350	16 440
Innere Verwaltung	58 660	25 410	33 250	33 685	13 905	19 780
Öffentliche Sicherheit und Ordnung	298 390	252 765	45 625	90 140	66 150	23 990
dar. Polizei	279 490	241 305	38 185	84 640	64 385	20 260
Rechtsschutz	167 760	112 290	55 470	95 990	54 325	41 665
dar.: Gerichte und Staatsanwaltschaften	126 910	78 280	48 630	83 725	45 725	37 995
Justizvollzugsanstalten	40 200	33 750	6 450	11 830	8 445	3 385
Finanzverwaltung	129 930	110 715	19 220	77 900	64 430	13 470
Bildungswesen, Wissenschaft, Forschung, kulturelle Angelegenheiten	1 294 775	636 355	658 420	819 705	414 640	405 065
Allgemeinbildende und berufliche Schulen	742 500	563 770	178 730	514 245	386 835	127 405
dar.: Grundschulen	168 965	119 635	49 330	149 415	108 155	41 255
Weiterführende allgemeinbildende Schulen	360 890	288 940	71 950	230 380	182 440	47 940
Sonder-/Förderschulen	67 175	45 655	21 520	53 100	35 825	17 280
Berufliche Schulen	100 150	76 560	23 590	50 235	37 265	12 975
Sonstige schulische Aufgaben	36 720	28 435	8 285	25 540	20 280	5 260
Hochschulen	496 665	56 520	440 140	272 865	17 325	255 540
dar.: Öffentliche Hochschulen und Berufsakademien	284 370	53 515	230 855	127 035	16 475	110 555
Hochschulkliniken	211 690	2 910	208 780	145 515	795	144 720
Soziale Sicherung, Familie und Jugend, Arbeitsmarktpolitik	30 725	5 695	25 030	22 785	3 700	19 085
Gesundheit, Umwelt, Sport und Erholung	45 760	6 710	39 055	27 195	2 835	24 360
dar.: Krankenhäuser und Heilstätten	19 130	120	19 010	12 525	40	12 485
Wohnungswesen, Städtebau, Raumordnung und kommunale Gemeinschaftsdienste	16 380	6 155	10 225	5 890	1 685	4 210
Ernährung, Landwirtschaft und Forsten	32 760	10 715	22 045	11 440	2 855	8 585
Energie- und Wasserwirtschaft, Gewerbe, Dienstleistungen	26 975	2 490	24 485	7 085	690	6 395
Verkehrs- und Nachrichtenwesen	39 595	2 860	36 735	9 125	1 065	8 065
Finanzwirtschaft	2 825	395	2 430	1 315	190	1 125

* Kernhaushalte und Sonderrechnungen der Länder sowie Einrichtungen in öffentlich-rechtlicher Rechtsform unter Landesaufsicht ohne Sozialversicherung.

Die Geheimhaltung wurde durch 5er-Rundung der Zahlen berücksichtigt, dabei kann es zu Rundungsdifferenzen in den Summen kommen.

4 Personal des öffentlichen Dienstes im Landesbereich *

4.2 Vollzeitäquivalent der Beschäftigten am 30.06.2021 nach Aufgabenbereichen und Ländern

Aufgabenbereich (Haushaltssystematik 2012)	Insgesamt	Baden- Württemberg	Bayern	Berlin	Branden- burg	Bremen	Hamburg	Hessen
Insgesamt	2 230 820	279 825	324 945	196 330	56 795	31 780	90 655	158 405
Allgemeine Dienste	741 025	80 790	108 365	66 350	22 685	13 215	37 080	55 490
Politische Führung und zentrale Verwaltung, Auswärtige Angelegenheiten	144 945	16 405	20 995	13 130	5 120	5 605	11 945	10 610
dar.: Politische Führung	56 645	4 805	6 255	6 935	3 335	2 795	520	3 885
Innere Verwaltung	58 660	6 915	13 010	5 995	780	2 060	10 425	5 385
Öffentliche Sicherheit und Ordnung	298 390	31 610	41 290	34 830	9 065	5 205	15 335	20 800
dar. Polizei	279 490	30 795	40 500	25 820	8 885	3 550	10 770	20 375
Rechtsschutz	167 760	17 145	23 860	11 160	5 160	1 545	5 470	13 805
dar.: Gerichte und Staatsanwaltschaften	126 910	12 975	18 015	8 125	4 065	1 025	3 865	10 825
Justizvollzugsanstalten	40 200	4 170	5 840	2 890	985	400	1 605	2 975
Finanzverwaltung	129 930	15 630	22 225	7 225	3 345	860	4 330	10 275
Bildungswesen, Wissenschaft, Forschung, kulturelle Angelegenheiten	1 294 775	181 115	188 205	81 200	28 415	12 595	39 900	93 720
Allgemeinbildende und berufliche Schulen	742 500	100 445	101 970	43 395	20 645	7 640	20 400	54 055
dar.: Grundschulen	168 965	-	28 095	16 620	7 360	1 840	5 300	13 080
Weiterführende allgemeinbildende Schulen	360 890	62 425	51 375	15 630	8 715	3 275	9 540	26 205
Sonder-/Förderschulen	67 175	8 275	9 225	3 155	1 740	125	1 500	5 890
Berufliche Schulen	100 150	17 715	12 465	5 080	1 850	1 450	2 470	8 125
Sonstige schulische Aufgaben	36 720	11 640	215	1 270	685	895	970	-
Hochschulen	496 665	74 060	78 975	31 745	6 115	3 905	16 340	30 500
dar.: Öffentliche Hochschulen und Berufsakademien	284 370	40 130	43 395	17 745	6 090	3 905	8 220	23 595
Hochschulkliniken	211 690	33 930	35 575	14 005	-	-	7 970	6 905
Soziale Sicherung, Familie und Jugend, Arbeitsmarktpolitik	30 725	315	2 335	14 495	465	4 205	3 815	-
Gesundheit, Umwelt, Sport und Erholung	45 760	11 365	7 230	4 870	1 330	940	1 355	5
dar. Krankenhäuser und Heilstätten	19 130	10 095	1 050	485	-	-	-	-
Wohnungswesen, Städtebau, Raumordnung und kommunale Gemeinschaftsdienste	16 380	1 025	3 130	3 700	260	165	860	1 355
Ernährung, Landwirtschaft und Forsten	32 760	3 750	8 060	295	1 865	-	-	2 600
Energie- und Wasserwirtschaft, Gewerbe, Dienstleistungen	26 975	1 040	3 930	11 370	135	345	4 805	480
Verkehrs- und Nachrichtenwesen	39 595	425	3 435	13 860	1 630	310	2 650	2 815
Finanzwirtschaft	2 825	-	255	195	10	5	200	1 945

* Kernhaushalte und Sonderrechnungen der Länder sowie Einrichtungen in öffentlich-rechtlicher Rechtsform unter Landesaufsicht ohne Sozialversicherung. - Gemeinsame Einrichtungen der Länder werden in dem Land nachgewiesen, in dem die Einrichtung ihren Sitz hat (z.B. Dataport).

Die Geheimhaltung wurde durch 5er-Rundung der Zahlen berücksichtigt, dabei kann es zu Rundungsdifferenzen in den Summen kommen.

4 Personal des öffentlichen Dienstes im Landesbereich *

4.2 Vollzeitäquivalent der Beschäftigten am 30.06.2021 nach Aufgabenbereichen und Ländern

Aufgabenbereich (Haushaltssystematik 2012)	Mecklenburg- Vorpommern	Nieder- sachsen	Nordrhein- Westfalen	Rheinland- Pfalz	Saarland	Sachsen	Sachsen- Anhalt	Schleswig- Holstein	Thüringen
Insgesamt	44 055	196 890	423 755	102 350	27 445	110 520	57 105	72 060	57 915
Allgemeine Dienste	15 450	60 630	137 570	32 495	8 880	36 610	20 640	26 430	18 350
Politische Führung und zentrale Verwaltung, Auswärtige Angelegenheiten	3 235	8 045	18 235	5 340	2 385	7 435	4 375	8 330	3 760
dar.: Politische Führung	2 445	3 875	6 370	2 720	1 855	3 460	2 540	2 395	2 445
Innere Verwaltung	390	1 345	6 500	710	-	2 495	1 525	335	795
Öffentliche Sicherheit und Ordnung	6 305	25 480	53 115	12 930	3 135	15 050	8 160	8 810	7 275
dar. Polizei	6 255	24 995	52 850	12 820	3 125	14 785	8 055	8 755	7 150
Rechtsschutz	3 345	15 660	38 775	7 825	1 940	8 035	4 475	5 450	4 110
dar.: Gerichte und Staatsanwaltschaften	2 480	11 985	29 490	5 725	1 415	6 035	3 330	4 415	3 140
Justizvollzugsanstalten	755	3 675	9 285	2 105	485	2 000	1 015	1 035	970
Finanzverwaltung	2 565	11 440	27 450	6 400	1 420	6 090	3 635	3 835	3 210
Bildungswesen, Wissenschaft, Forschung, kulturelle Angelegenheiten	24 500	123 295	274 170	57 485	16 630	65 820	31 505	41 020	35 200
Allgemeinbildende und berufliche Schulen	12 500	75 675	163 660	37 340	7 920	33 025	17 675	25 500	20 665
dar.: Grundschulen	2 735	18 375	39 790	9 015	1 945	8 835	4 400	5 350	6 235
Weiterführende allgemeinbildende Schulen	6 970	36 785	72 180	18 020	3 740	14 955	8 295	13 310	9 480
Sonder-/Förderschulen	1 330	7 040	13 305	3 620	890	4 220	2 275	2 490	2 090
Berufliche Schulen	1 295	11 045	20 645	4 485	1 345	3 510	1 745	4 350	2 580
Sonstige schulische Aufgaben	-	1 335	17 410	1 955	-	-	350	-	-
Hochschulen	11 350	39 475	109 310	17 750	8 140	29 475	12 455	14 815	12 260
dar.: Öffentliche Hochschulen und Berufsakademien	3 690	24 570	65 580	10 685	3 360	15 975	4 390	5 970	7 060
Hochschulkliniken	7 660	14 905	43 545	6 815	4 780	13 495	8 065	8 845	5 200
Soziale Sicherung, Familie und Jugend, Arbeitsmarktpolitik	265	1 505	460	960	325	740	175	655	-
Gesundheit, Umwelt, Sport und Erholung	1 320	2 375	3 810	4 800	545	3 095	760	740	1 225
dar. Krankenhäuser und Heilstätten	-	1 240	15	3 480	195	2 570	-	-	-
Wohnungswesen, Städtebau, Raumordnung und kommunale Gemeinschaftsdienste	25	1 965	275	1 000	250	235	830	485	815
Ernährung, Landwirtschaft und Forsten	1 420	3 120	3 255	2 495	185	2 425	1 470	540	1 285
Energie- und Wasserwirtschaft, Gewerbe, Dienstleistungen	15	1 550	390	200	20	910	605	965	225
Verkehrs- und Nachrichtenwesen	1 055	2 450	3 665	2 920	605	685	1 125	1 225	755
Finanzwirtschaft	-	-	155	-	-	-	-	-	65

* Kernhaushalte und Sonderrechnungen der Länder sowie Einrichtungen in öffentlich-rechtlicher Rechtsform unter Landesaufsicht ohne Sozialversicherung. - Gemeinsame Einrichtungen der Länder werden in dem Land nachgewiesen, in dem die Einrichtung ihren Sitz hat (z.B. Dataport).

Die Geheimhaltung wurde durch 5er-Rundung der Zahlen berücksichtigt, dabei kann es zu Rundungsdifferenzen in den Summen kommen.

4 Personal des öffentlichen Dienstes im Landesbereich *

4.3 Vollzeitäquivalent der Beschäftigten am 30.06.2021 nach Beschäftigungsbereichen, Aufgabenbereichen und Ländern

Aufgabenbereich (Haushaltssystematik 2012)	Insgesamt	Baden- Württemberg	Bayern	Berlin	Branden- burg	Bremen	Hamburg	Hessen
Insgesamt	2 230 820	279 825	324 945	196 330	56 795	31 780	90 655	158 405
Kernhaushalt	1 629 720	195 590	280 885	125 670	44 720	23 180	57 420	121 275
Allgemeine Dienste	714 160	76 740	108 365	65 350	21 345	11 930	34 870	54 485
Politische Führung und zentrale Verwaltung, Auswärtige Angelegenheiten	119 660	12 415	20 995	12 130	3 775	4 315	10 520	9 600
dar.: Politische Führung	56 645	4 805	6 255	6 935	3 335	2 795	520	3 885
Innere Verwaltung	55 165	6 915	13 010	4 995	440	1 455	9 365	5 385
Öffentliche Sicherheit und Ordnung	297 860	31 550	41 290	34 830	9 065	5 205	14 890	20 800
dar. Polizei	279 425	30 740	40 500	25 820	8 885	3 550	10 770	20 375
Rechtsschutz	167 660	17 145	23 860	11 160	5 160	1 545	5 470	13 805
dar.: Gerichte und Staatsanwaltschaften	126 910	12 975	18 015	8 125	4 065	1 025	3 865	10 825
Justizvollzugsanstalten	40 100	4 170	5 840	2 890	985	400	1 605	2 975
Finanzverwaltung	128 985	15 630	22 225	7 225	3 345	860	3 990	10 275
Bildungswesen, Wissenschaft, Forschung, kulturelle Angelegenheiten	830 200	114 885	150 655	44 420	20 975	8 195	19 035	62 230
Allgemeinbildende und berufliche Schulen	738 270	100 345	101 970	42 760	20 645	7 640	16 965	54 055
dar.: Grundschulen	168 965	-	28 095	16 620	7 360	1 840	5 300	13 080
Weiterführende allgemeinbildende Schulen	360 835	62 425	51 375	15 630	8 715	3 275	9 540	26 205
Sonder-/Förderschulen	67 175	8 275	9 225	3 155	1 740	125	1 500	5 890
Berufliche Schulen	97 045	17 715	12 465	4 445	1 850	1 450	-	8 125
Sonstige schulische Aufgaben	35 655	11 540	215	1 270	685	895	-	-
Hochschulen	61 915	13 065	43 365	-	-	30	155	285
dar.: Öffentliche Hochschulen und Berufsakademien	61 745	13 065	43 365	-	-	30	-	285
Soziale Sicherung, Familie und Jugend, Arbeitsmarktpolitik	18 245	40	2 060	8 065	455	2 035	1 745	-
Gesundheit, Umwelt, Sport und Erholung	22 190	1 085	6 180	3 095	1 195	530	1 055	5
Wohnungswesen, Städtebau, Raumordnung und kommunale Gemeinschaftsdienste	14 085	500	3 130	3 675	-	165	170	1 355
Ernährung, Landwirtschaft und Forsten	12 585	1 900	4 510	295	395	-	-	-
Energie- und Wasserwirtschaft, Gewerbe, Dienstleistungen	4 350	120	2 585	60	135	35	335	435
Verkehrs- und Nachrichtenwesen	13 865	325	3 400	665	220	290	205	2 770
Finanzwirtschaft	45	-	-	40	-	5	-	-
Sonderrechnungen	153 310	31 190	4 080	8 530	3 935	3 625	16 085	5 625
dar.: Öffentliche Hochschulen und Berufsakademien	59 405	22 645	35	-	-	-	8 220	15
Hochschulkliniken	14 465	-	235	-	-	-	-	-
Krankenhäuser und Heilstätten	5 540	-	1 050	485	-	-	-	-
Forstwirtschaft und Jagd, Fischerei	7 630	-	1 160	-	1 385	-	-	1 765
Verkehrs- und Nachrichtenwesen	10 240	-	-	-	1 410	-	590	-
Einrichtungen in öffentlich-rechtlicher Rechtsform	447 785	53 040	39 980	62 130	8 140	4 970	17 150	31 505
dar.: Öffentliche Hochschulen und Berufsakademien	163 220	4 420	-	17 745	6 090	3 875	-	23 300
Hochschulkliniken	197 225	33 930	35 340	14 005	-	-	7 970	6 905
Krankenhäuser und Heilstätten	13 575	10 095	-	-	-	-	-	-
Forstwirtschaft und Jagd, Fischerei	6 595	1 645	2 190	-	-	-	-	-
Verkehrs- und Nachrichtenwesen	15 495	100	30	13 195	-	15	1 855	40

* Kernhaushalte und Sonderrechnungen der Länder sowie Einrichtungen in öffentlich-rechtlicher Rechtsform unter Landesaufsicht ohne Sozialversicherung. - Gemeinsame Einrichtungen der Länder werden in dem Land nachgewiesen, in dem die Einrichtung ihren Sitz hat (z.B. Dataport).

Die Geheimhaltung wurde durch 5er-Rundung der Zahlen berücksichtigt, dabei kann es zu Rundungsdifferenzen in den Summen kommen.

4 Personal des öffentlichen Dienstes im Landesbereich *

4.3 Vollzeitäquivalent der Beschäftigten am 30.06.2021 nach Beschäftigungsbereichen, Aufgabenbereichen und Ländern

Aufgabenbereich (Haushaltssystematik 2012)	Mecklenburg- Vorpommern	Nieder- sachsen	Nordrhein- Westfalen	Rheinland- Pfalz	Saarland	Sachsen	Sachsen- Anhalt	Schleswig- Holstein	Thüringen
Insgesamt	44 055	196 890	423 755	102 350	27 445	110 520	57 105	72 060	57 915
Kernhaushalt	31 665	149 585	301 725	77 460	17 235	70 390	41 430	48 650	42 845
Allgemeine Dienste	15 425	59 555	132 140	30 985	8 630	35 095	20 035	20 860	18 350
Politische Führung und zentrale Verwaltung, Auswärtige Angelegenheiten	3 235	6 985	12 805	3 825	2 135	6 065	4 330	2 760	3 760
dar.: Politische Führung	2 445	3 875	6 370	2 720	1 855	3 460	2 540	2 395	2 445
Innere Verwaltung	390	1 215	6 365	710	-	2 265	1 525	335	795
Öffentliche Sicherheit und Ordnung	6 285	25 480	53 115	12 930	3 135	15 040	8 160	8 810	7 275
dar. Polizei	6 255	24 995	52 850	12 820	3 125	14 775	8 055	8 755	7 150
Rechtsschutz	3 345	15 650	38 775	7 825	1 940	8 035	4 385	5 450	4 110
dar.: Gerichte und Staatsanwaltschaften	2 480	11 985	29 490	5 725	1 415	6 035	3 330	4 415	3 140
Justizvollzugsanstalten	755	3 665	9 285	2 105	485	2 000	925	1 035	970
Finanzverwaltung	2 565	11 440	27 450	6 400	1 420	5 950	3 160	3 835	3 210
Bildungswesen, Wissenschaft, Forschung, kulturelle Angelegenheiten	13 285	81 600	165 225	42 015	8 565	33 370	18 125	25 830	21 795
Allgemeinbildende und berufliche Schulen	12 500	75 675	163 610	37 340	7 920	33 025	17 670	25 500	20 665
dar.: Grundschulen	2 735	18 375	39 790	9 015	1 945	8 835	4 400	5 350	6 235
Weiterführende allgemeinbildende Schulen	6 970	36 785	72 125	18 020	3 740	14 955	8 295	13 310	9 480
Sonder-/Förderschulen	1 330	7 040	13 305	3 620	890	4 220	2 275	2 490	2 090
Berufliche Schulen	1 295	11 045	20 645	4 485	1 345	3 510	1 745	4 350	2 580
Sonstige schulische Aufgaben	-	1 335	17 410	1 955	-	-	350	-	-
Hochschulen	365	25	1 265	3 115	115	140	-	-	-
dar.: Öffentliche Hochschulen und Berufsakademien	365	25	1 265	3 100	115	140	-	-	-
Soziale Sicherung, Familie und Jugend, Arbeitsmarktpolitik	265	1 505	460	960	25	-	100	535	-
Gesundheit, Umwelt, Sport und Erholung	1 310	1 090	3 220	1 320	-	175	295	460	1 170
Wohnungswesen, Städtebau, Raumordnung und kommunale Gemeinschaftsdienste	25	1 695	275	1 000	-	-	800	485	815
Ernährung, Landwirtschaft und Forsten	305	1 720	340	980	-	995	805	350	-
Energie- und Wasserwirtschaft, Gewerbe, Dienstleistungen	15	-	50	200	20	85	145	130	-
Verkehrs- und Nachrichtenwesen	1 035	2 420	15	-	-	665	1 125	-	720
Finanzwirtschaft	-	-	-	-	-	-	-	-	-
Sonderrechnungen	3 385	29 440	12 020	6 290	10 015	8 905	7 980	2 105	100
dar.: Öffentliche Hochschulen und Berufsakademien	3 325	16 455	1 075	-	3 245	-	4 390	-	-
Hochschulkliniken	-	8 045	-	-	4 780	-	1 405	-	-
Krankenhäuser und Heilstätten	-	1 240	-	-	195	2 570	-	-	-
Forstwirtschaft und Jagd, Fischerei	-	-	-	1 515	185	1 310	310	-	-
Verkehrs- und Nachrichtenwesen	-	-	3 655	2 865	520	-	-	1 205	-
Einrichtungen in öffentlich-rechtlicher Rechtsform	9 000	17 865	110 010	18 605	195	31 225	7 695	21 305	14 970
dar.: Öffentliche Hochschulen und Berufsakademien	-	8 090	63 245	7 585	-	15 840	-	5 970	7 060
Hochschulkliniken	7 660	6 860	43 545	6 815	-	13 495	6 655	8 845	5 200
Krankenhäuser und Heilstätten	-	-	-	3 480	-	-	-	-	-
Forstwirtschaft und Jagd, Fischerei	-	1 320	-	-	-	-	-	190	1 250
Verkehrs- und Nachrichtenwesen	20	25	-	55	85	20	-	20	35

* Kernhaushalte und Sonderrechnungen der Länder sowie Einrichtungen in öffentlich-rechtlicher Rechtsform unter Landesaufsicht ohne Sozialversicherung. - Gemeinsame Einrichtungen der Länder werden in dem Land nachgewiesen, in dem die Einrichtung ihren Sitz hat (z.B. Dataport).

Die Geheimhaltung wurde durch 5er-Rundung der Zahlen berücksichtigt, dabei kann es zu Rundungsdifferenzen in den Summen kommen.

5 Personal des öffentlichen Dienstes im kommunalen Bereich *

5.1.1 Beschäftigte am 30.06.2021 nach Aufgabenbereichen und Beschäftigungsverhältnis

Kommunale Aufgabenbereiche (Produktgruppen)	Insgesamt			darunter Frauen		
	insgesamt	Beamte/ Beamtinnen	Arbeitnehmer	zusammen	Beamtinnen	Arbeitnehmer
Insgesamt	1 657 570	188 510	1 469 060	1 035 085	86 815	948 270
Zentrale Verwaltung	497 805	122 295	375 505	276 145	47 835	228 310
dar.: Innere Verwaltung	346 045	68 065	277 980	204 660	35 475	169 185
Sicherheit und Ordnung	151 755	54 230	97 525	71 485	12 360	59 125
Schule und Kultur	186 295	13 350	172 945	132 095	7 810	124 290
dar.: Schulträgeraufgaben	116 100	11 210	104 890	86 805	6 510	80 295
Kultur und Wissenschaft	70 200	2 145	68 055	45 290	1 300	43 990
Soziales und Jugend	460 605	28 380	432 225	395 380	19 785	375 600
dar.: Soziale Hilfen	127 725	20 770	106 955	95 100	14 040	81 065
Kinder-, Jugend- und Familienhilfe	332 885	7 615	325 270	300 280	5 745	294 535
dar. Tageseinrichtungen für Kinder	256 935	1 090	255 850	240 655	805	239 850
Gesundheit und Sport	184 860	2 855	182 005	131 895	1 635	130 260
dar.: Gesundheitsdienste	164 595	2 350	162 240	122 600	1 405	121 195
dar.: Krankenhäuser	126 125	590	125 535	94 035	315	93 720
Sportförderung	20 265	505	19 760	9 295	230	9 065
Gestaltung der Umwelt	328 005	21 625	306 380	99 565	9 755	89 810
dar.: Räumliche Planung und Entwicklung	29 830	5 295	24 535	15 195	2 190	13 005
Bauen und Wohnen	36 415	5 955	30 455	19 495	3 175	16 325
Ver- und Entsorgung	95 505	1 905	93 600	21 035	775	20 255
Verkehrsflächen und -anlagen, ÖPNV	47 565	2 080	45 485	7 630	850	6 780
Natur- und Landschaftspflege	53 950	3 270	50 680	14 640	1 285	13 355
Sonstiges	64 745	3 120	61 620	21 570	1 475	20 095

* Kernhaushalte und Sonderrechnungen der Gemeinden/Gv. und kommunale Einrichtungen in öffentlich-rechtlicher Rechtsform einschl. Zweckverbände.

Die Geheimhaltung wurde durch 5er-Rundung der Zahlen berücksichtigt, dabei kann es zu Rundungsdifferenzen in den Summen kommen.

5 Personal des öffentlichen Dienstes im kommunalen Bereich *

5.1.2 Vollzeitbeschäftigte am 30.06.2021 nach Aufgabenbereichen und Beschäftigungsverhältnis

Kommunale Aufgabenbereiche (Produktgruppen)	Insgesamt			darunter Frauen		
	insgesamt	Beamte/ Beamtinnen	Arbeitnehmer	zusammen	Beamtinnen	Arbeitnehmer
Insgesamt	984 235	144 675	839 560	442 770	49 755	393 015
Zentrale Verwaltung	346 445	101 380	245 065	144 185	30 390	113 795
dar.: Innere Verwaltung	231 270	53 180	178 090	104 210	22 905	81 305
Sicherheit und Ordnung	115 175	48 200	66 975	39 975	7 485	32 490
Schule und Kultur	73 175	8 600	64 570	32 675	3 825	28 850
dar.: Schulträgeraufgaben	39 295	7 165	32 125	15 185	3 150	12 035
Kultur und Wissenschaft	33 880	1 435	32 445	17 485	675	16 810
Soziales und Jugend	207 875	17 320	190 555	158 885	9 730	149 155
dar.: Soziale Hilfen	71 955	12 980	58 975	45 060	7 035	38 025
Kinder-, Jugend- und Familienhilfe	135 920	4 340	131 580	113 825	2 690	111 130
dar. Tageseinrichtungen für Kinder	97 170	630	96 540	87 065	370	86 700
Gesundheit und Sport	99 940	1 930	98 010	58 400	855	57 550
dar.: Gesundheitsdienste	87 565	1 550	86 010	55 370	725	54 645
dar.: Krankenhäuser	69 075	315	68 765	43 605	100	43 505
Sportförderung	12 380	380	12 000	3 030	130	2 900
Gestaltung der Umwelt	256 800	15 445	241 355	48 630	4 960	43 670
dar.: Räumliche Planung und Entwicklung	20 310	3 835	16 475	7 610	1 125	6 485
Bauen und Wohnen	24 485	4 075	20 410	9 555	1 610	7 940
Ver- und Entsorgung	80 815	1 380	79 435	11 060	395	10 665
Verkehrsflächen und -anlagen, ÖPNV	41 310	1 555	39 760	4 185	455	3 730
Natur- und Landschaftspflege	42 535	2 405	40 130	7 410	615	6 795
Sonstiges	47 340	2 195	45 145	8 810	755	8 055

* Kernhaushalte und Sonderrechnungen der Gemeinden/Gv. und kommunale Einrichtungen in öffentlich-rechtlicher Rechtsform einschl. Zweckverbände.

Die Geheimhaltung wurde durch 5er-Rundung der Zahlen berücksichtigt, dabei kann es zu Rundungsdifferenzen in den Summen kommen.

5 Personal des öffentlichen Dienstes im kommunalen Bereich *

5.1.3 Teilzeitbeschäftigte am 30.06.2021 nach Aufgabenbereichen und Beschäftigungsverhältnis

Kommunale Aufgabenbereiche (Produktgruppen)	Insgesamt			darunter Frauen		
	insgesamt	Beamte/ Beamtinnen	Arbeitnehmer	zusammen	Beamtinnen	Arbeitnehmer
Insgesamt	673 335	43 835	629 500	592 315	37 060	555 250
Zentrale Verwaltung	151 355	20 915	130 440	131 960	17 445	114 515
dar.: Innere Verwaltung	114 775	14 890	99 890	100 450	12 570	87 885
Sicherheit und Ordnung	36 580	6 030	30 550	31 505	4 875	26 630
Schule und Kultur	113 125	4 750	108 375	99 425	3 985	95 440
dar.: Schulträgeraufgaben	76 805	4 040	72 765	71 620	3 360	68 260
Kultur und Wissenschaft	36 320	710	35 610	27 805	625	27 180
Soziales und Jugend	252 735	11 065	241 670	236 500	10 055	226 445
dar.: Soziale Hilfen	55 770	7 790	47 980	50 040	7 000	43 040
Kinder-, Jugend- und Familienhilfe	196 965	3 275	193 690	186 455	3 055	183 405
dar. Tageseinrichtungen für Kinder	159 765	455	159 310	153 590	435	153 155
Gesundheit und Sport	84 920	925	83 990	73 495	785	72 710
dar.: Gesundheitsdienste	77 030	800	76 230	67 230	680	66 550
dar.: Krankenhäuser	57 050	275	56 770	50 425	215	50 210
Sportförderung	7 890	125	7 765	6 265	105	6 160
Gestaltung der Umwelt	71 205	6 180	65 025	50 935	4 795	46 140
dar.: Räumliche Planung und Entwicklung	9 520	1 460	8 060	7 585	1 065	6 520
Bauen und Wohnen	11 930	1 880	10 045	9 945	1 565	8 380
Ver- und Entsorgung	14 685	525	14 165	9 975	380	9 595
Verkehrsflächen und -anlagen, ÖPNV	6 255	525	5 730	3 440	395	3 050
Natur- und Landschaftspflege	11 410	865	10 550	7 230	675	6 555
Sonstiges	17 400	925	16 475	12 760	720	12 040

* Kernhaushalte und Sonderrechnungen der Gemeinden/Gv. und kommunale Einrichtungen in öffentlich-rechtlicher Rechtsform einschl. Zweckverbände.

Die Geheimhaltung wurde durch 5er-Rundung der Zahlen berücksichtigt, dabei kann es zu Rundungsdifferenzen in den Summen kommen.

5 Personal des öffentlichen Dienstes im kommunalen Bereich *

5.1.4 Vollzeitäquivalent der Beschäftigten am 30.06.2021 nach Aufgabenbereichen und Beschäftigungsverhältnis

Kommunale Aufgabenbereiche (Produktgruppen)	Insgesamt			darunter Frauen		
	insgesamt	Beamte/ Beamtinnen	Arbeitnehmer	zusammen	Beamtinnen	Arbeitnehmer
Insgesamt	1 412 445	173 800	1 238 650	818 605	74 115	744 495
Zentrale Verwaltung	442 445	115 205	327 240	227 570	41 830	185 740
dar.: Innere Verwaltung	303 650	63 015	240 635	167 145	31 150	135 995
Sicherheit und Ordnung	138 795	52 190	86 605	60 425	10 680	49 745
Schule und Kultur	135 900	11 735	124 165	87 540	6 400	81 135
dar.: Schulträgeraufgaben	81 285	9 830	71 455	54 010	5 315	48 695
Kultur und Wissenschaft	54 615	1 905	52 705	33 530	1 085	32 445
Soziales und Jugend	379 325	24 710	354 615	318 870	16 380	302 490
dar.: Soziale Hilfen	109 730	18 230	91 500	78 795	11 705	67 090
Kinder-, Jugend- und Familienhilfe	269 595	6 480	263 115	240 075	4 675	235 400
dar. Tageseinrichtungen für Kinder	206 670	930	205 740	192 010	655	191 360
Gesundheit und Sport	151 950	2 540	149 410	103 460	1 370	102 090
dar.: Gesundheitsdienste	135 145	2 080	133 065	96 965	1 175	95 790
dar.: Krankenhäuser	104 705	500	104 200	74 950	250	74 700
Sportförderung	16 805	460	16 345	6 500	195	6 305
Gestaltung der Umwelt	302 830	19 610	283 220	81 165	8 135	73 035
dar.: Räumliche Planung und Entwicklung	26 820	4 845	21 980	12 750	1 845	10 905
Bauen und Wohnen	32 300	5 330	26 970	16 035	2 640	13 395
Ver- und Entsorgung	90 085	1 725	88 360	17 370	645	16 725
Verkehrsflächen und -anlagen, ÖPNV	45 445	1 915	43 530	6 445	720	5 725
Natur- und Landschaftspflege	50 130	2 975	47 155	12 100	1 050	11 050
Sonstiges	58 050	2 825	55 225	16 470	1 230	15 235

* Kernhaushalte und Sonderrechnungen der Gemeinden/Gv. und kommunale Einrichtungen in öffentlich-rechtlicher Rechtsform einschl. Zweckverbände.

Die Geheimhaltung wurde durch 5er-Rundung der Zahlen berücksichtigt, dabei kann es zu Rundungsdifferenzen in den Summen kommen.

5 Personal des öffentlichen Dienstes im kommunalen Bereich *

5.2 Vollzeitäquivalent der Beschäftigten am 30.06.2021 nach Aufgabenbereichen und Ländern

Kommunale Aufgabenbereiche (Produktgruppen)	Insgesamt	Baden- Württemberg	Bayern	Brandenburg	Hessen	Mecklenburg- Vorpommern	Nieder- sachsen
Insgesamt	1 412 445	215 680	266 790	47 970	108 720	25 395	133 215
Zentrale Verwaltung	442 445	71 685	58 175	17 100	33 315	11 040	42 325
dar.: Innere Verwaltung	303 650	54 810	40 650	11 925	22 115	7 755	28 765
Sicherheit und Ordnung	138 795	16 875	17 525	5 170	11 200	3 285	13 560
Schule und Kultur	135 900	22 115	29 605	3 875	8 600	2 130	11 755
dar.: Schulträgeraufgaben	81 285	13 155	20 460	2 130	5 605	1 295	8 450
Kultur und Wissenschaft	54 615	8 960	9 150	1 745	2 995	835	3 305
Soziales und Jugend	379 325	63 080	53 905	17 060	37 395	4 580	37 695
dar.: Soziale Hilfen	109 730	15 130	17 180	3 365	9 230	2 040	11 430
Kinder-, Jugend- und Familienhilfe	269 595	47 950	36 720	13 695	28 170	2 540	26 260
dar.: Tageseinrichtungen für Kinder	206 670	39 515	27 485	11 860	22 910	1 640	18 165
Gesundheit und Sport	151 950	20 170	60 490	1 400	4 765	1 945	9 145
dar.: Gesundheitsdienste	135 145	16 795	57 660	925	3 225	1 675	7 665
dar.: Krankenhäuser	104 705	13 195	51 355	-	470	1 265	4 290
Sportförderung	16 805	3 375	2 835	475	1 540	270	1 480
Gestaltung der Umwelt	302 830	38 635	64 620	8 540	24 645	5 695	32 300
dar.: Räumliche Planung und Entwicklung	26 820	4 520	3 160	1 380	2 060	765	2 235
Bauen und Wohnen	32 300	3 425	8 055	1 050	3 020	560	3 080
Ver- und Entsorgung	90 085	11 320	17 755	2 170	6 425	1 480	9 790
Verkehrsflächen und -anlagen, ÖPNV	45 445	7 470	11 035	1 140	2 035	630	4 995
Natur- und Landschaftspflege	50 130	8 510	6 410	1 830	4 605	1 120	4 655
Sonstiges	58 050	3 395	18 210	970	6 505	1 135	7 540

* Kernhaushalte und Sonderrechnungen der Gemeinden/Gv. und kommunale Einrichtungen in öffentlich-rechtlicher Rechtsform einschl. Zweckverbände.

Die Geheimhaltung wurde durch 5er-Rundung der Zahlen berücksichtigt, dabei kann es zu Rundungsdifferenzen in den Summen kommen.

5 Personal des öffentlichen Dienstes im kommunalen Bereich *

5.2 Vollzeitäquivalent der Beschäftigten am 30.06.2021 nach Aufgabenbereichen und Ländern

Kommunale Aufgabenbereiche (Produktgruppen)	Nordrhein- Westfalen	Rheinland- Pfalz	Saarland	Sachsen	Sachsen- Anhalt	Schleswig- Holstein	Thüringen
Insgesamt	328 695	72 400	15 660	71 955	43 150	47 420	35 400
Zentrale Verwaltung	116 590	23 225	4 415	23 865	15 005	15 455	10 255
dar.: Innere Verwaltung	73 725	16 870	2 905	16 660	10 190	10 590	6 685
Sicherheit und Ordnung	42 865	6 355	1 510	7 205	4 810	4 865	3 570
Schule und Kultur	30 310	6 620	1 230	6 705	3 780	5 250	3 930
dar.: Schulträgeraufgaben	15 640	4 145	845	2 325	1 490	3 810	1 940
Kultur und Wissenschaft	14 670	2 470	385	4 380	2 290	1 440	1 990
Soziales und Jugend	81 530	22 150	4 275	22 845	13 765	11 800	9 250
dar.: Soziale Hilfen	30 185	3 790	1 615	5 805	3 630	3 860	2 460
Kinder-, Jugend- und Familienhilfe	51 345	18 360	2 660	17 040	10 130	7 935	6 790
dar.: Tageseinrichtungen für Kinder	33 325	15 510	2 000	14 665	8 695	5 540	5 370
Gesundheit und Sport	35 100	4 875	580	6 055	3 005	2 995	1 420
dar.: Gesundheitsdienste	31 615	3 935	370	5 180	2 460	2 655	985
dar.: Krankenhäuser	24 505	2 590	-	4 105	1 720	1 220	-
Sportförderung	3 490	940	210	880	545	340	435
Gestaltung der Umwelt	65 165	15 530	5 155	12 485	7 600	11 915	10 550
dar.: Räumliche Planung und Entwicklung	7 570	985	305	2 000	715	530	590
Bauen und Wohnen	7 445	1 220	690	960	660	880	1 260
Ver- und Entsorgung	19 140	7 145	1 220	3 285	2 570	4 310	3 480
Verkehrsflächen und -anlagen, ÖPNV	10 400	2 090	180	2 610	1 100	1 155	610
Natur- und Landschaftspflege	13 570	2 670	765	1 905	1 620	1 390	1 085
Sonstiges	7 040	1 420	1 995	1 720	940	3 650	3 525

* Kernhaushalte und Sonderrechnungen der Gemeinden/Gv. und kommunale Einrichtungen in öffentlich-rechtlicher Rechtsform einschl. Zweckverbände.

Die Geheimhaltung wurde durch 5er-Rundung der Zahlen berücksichtigt, dabei kann es zu Rundungsdifferenzen in den Summen kommen.

5 Personal des öffentlichen Dienstes im kommunalen Bereich *

5.3.1 Vollzeitäquivalent der Beschäftigten am 30.06.2021 nach Beschäftigungsbereichen, Aufgabenbereichen und Ländern

Kommunale Aufgabenbereiche (Produktgruppen)	Insgesamt	Baden- Württemberg	Bayern	Brandenburg	Hessen	Mecklenburg- Vorpommern	Nieder- sachsen
Insgesamt	1 412 445	215 680	266 790	47 970	108 720	25 395	133 215
Kernhaushalt	1 096 900	177 370	174 575	43 625	89 700	20 040	112 615
Zentrale Verwaltung	413 480	67 470	52 355	16 070	31 495	10 520	40 530
dar.: Innere Verwaltung	278 945	51 180	36 045	11 250	20 445	7 390	27 435
Sicherheit und Ordnung	134 530	16 290	16 310	4 820	11 050	3 130	13 095
Schule und Kultur	115 190	19 625	24 665	3 520	7 710	1 895	11 265
dar.: Schulträgeraufgaben	76 040	12 845	18 040	2 125	5 180	1 060	8 425
Kultur und Wissenschaft	39 150	6 780	6 625	1 395	2 530	835	2 835
Soziales und Jugend	339 805	59 180	48 205	16 455	30 910	3 590	35 925
dar.: Soziale Hilfen	87 430	11 520	11 740	3 200	6 890	1 270	9 830
Kinder-, Jugend- und Familienhilfe	252 375	47 660	36 465	13 255	24 020	2 320	26 100
dar.: Tageseinrichtungen für Kinder	192 010	39 365	27 320	11 535	19 250	1 430	18 130
Gesundheit und Sport	37 400	5 050	4 750	1 270	3 640	660	4 600
dar.: Gesundheitsdienste	24 770	2 745	2 605	925	2 475	410	3 215
Sportförderung	12 630	2 305	2 140	345	1 165	255	1 385
Gestaltung der Umwelt	191 025	26 045	44 600	6 310	15 945	3 375	20 295
dar.: Räumliche Planung und Entwicklung	25 975	4 345	3 105	1 345	1 885	765	2 030
Bauen und Wohnen	30 665	3 320	7 585	1 045	2 960	535	2 785
Ver- und Entsorgung	14 335	2 010	4 595	220	1 235	140	1 275
Verkehrsflächen und -anlagen, ÖPNV	35 295	6 085	9 305	1 070	1 405	590	3 700
Natur- und Landschaftspflege	40 430	7 535	5 965	1 770	3 675	945	4 045
Sonstiges	44 330	2 745	14 045	860	4 785	400	6 460
Sonderrechnungen	164 365	20 385	25 620	2 235	13 560	4 015	10 170
dar.: Krankenhäuser	42 810	4 355	9 290	-	460	1 260	2 015
Ver- und Entsorgung	36 640	6 270	7 160	285	3 495	470	2 970
Einrichtungen in öffentlich-rechtlicher Rechtsform ¹	151 180	17 925	66 600	2 110	5 460	1 335	10 430
dar.: Krankenhäuser	61 570	8 810	41 945	-	-	-	2 265
Ver- und Entsorgung	39 110	3 040	5 995	1 665	1 695	870	5 545

* Kernhaushalte und Sonderrechnungen der Gemeinden/Gv. und kommunale Einrichtungen in öffentlich-rechtlicher Rechtsform einschl. Zweckverbände.

¹ Einschl. Zweckverbände.

Die Geheimhaltung wurde durch 5er-Rundung der Zahlen berücksichtigt, dabei kann es zu Rundungsdifferenzen in den Summen kommen.

5 Personal des öffentlichen Dienstes im kommunalen Bereich *

5.3.1 Vollzeitäquivalent der Beschäftigten am 30.06.2021 nach Beschäftigungsbereichen, Aufgabenbereichen und Ländern

Kommunale Aufgabenbereiche (Produktgruppen)	Nordrhein- Westfalen	Rheinland- Pfalz	Saarland	Sachsen	Sachsen- Anhalt	Schleswig- Holstein	Thüringen
Insgesamt	328 695	72 400	15 660	71 955	43 150	47 420	35 400
Kernhaushalt	249 905	57 935	13 735	57 390	32 945	37 345	29 725
Zentrale Verwaltung	105 470	22 395	4 305	23 400	14 140	15 140	10 190
dar.: Innere Verwaltung	63 190	16 050	2 905	16 260	9 690	10 435	6 675
Sicherheit und Ordnung	42 280	6 350	1 400	7 140	4 455	4 705	3 515
Schule und Kultur	24 690	6 355	1 160	4 695	2 715	3 775	3 120
dar.: Schulträgeraufgaben	14 935	4 085	835	2 325	1 485	2 790	1 910
Kultur und Wissenschaft	9 755	2 270	320	2 370	1 235	985	1 210
Soziales und Jugend	71 110	20 725	4 220	19 070	10 605	10 710	9 095
dar.: Soziale Hilfen	25 035	3 265	1 615	5 375	2 155	3 235	2 305
Kinder-, Jugend- und Familienhilfe	46 075	17 460	2 605	13 695	8 450	7 475	6 790
dar.: Tageseinrichtungen für Kinder	29 355	14 610	2 000	11 540	7 040	5 080	5 370
Gesundheit und Sport	9 605	2 045	545	1 685	1 070	1 275	1 210
dar.: Gesundheitsdienste	7 175	1 295	370	1 075	560	1 005	920
Sportförderung	2 430	745	175	610	510	275	290
Gestaltung der Umwelt	39 035	6 410	3 505	8 540	4 415	6 440	6 110
dar.: Räumliche Planung und Entwicklung	7 450	980	305	1 950	695	525	590
Bauen und Wohnen	7 045	1 200	545	945	660	780	1 260
Ver- und Entsorgung	3 445	300	100	225	150	565	75
Verkehrsflächen und -anlagen, ÖPNV	7 270	1 040	160	2 550	885	905	325
Natur- und Landschaftspflege	8 930	1 885	710	1 715	1 255	1 115	880
Sonstiges	4 885	1 005	1 685	1 150	765	2 555	2 980
Sonderrechnungen	52 430	7 890	1 140	12 080	7 970	4 355	2 525
dar.: Krankenhäuser	18 600	1 000	-	4 105	1 720	-	-
Ver- und Entsorgung	6 050	4 170	515	1 265	785	2 270	930
Einrichtungen in öffentlich-rechtlicher Rechtsform ¹	26 360	6 580	785	2 485	2 235	5 720	3 155
dar.: Krankenhäuser	5 755	1 585	-	-	-	1 215	-
Ver- und Entsorgung	9 640	2 675	600	1 795	1 630	1 475	2 475

* Kernhaushalte und Sonderrechnungen der Gemeinden/Gv. und kommunale Einrichtungen in öffentlich-rechtlicher Rechtsform einschl. Zweckverbände.

¹ Einschl. Zweckverbände.

Die Geheimhaltung wurde durch 5er-Rundung der Zahlen berücksichtigt, dabei kann es zu Rundungsdifferenzen in den Summen kommen.

5 Personal des öffentlichen Dienstes im kommunalen Bereich *

5.3.2 Vollzeitäquivalent der Beschäftigten am 30.06.2021 nach Aufgabenbereichen und Ländern

Produkt-Nr.	Kommunale Aufgabenbereiche (Produktgruppen)	Insgesamt	Baden-Württemberg	Bayern	Brandenburg	Hessen	Mecklenburg-Vorpommern	Niedersachsen
Insgesamt								
	Insgesamt	1 412 450	215 680	266 790	47 970	108 720	25 395	133 215
	Kernhaushalt	1 096 900	177 370	174 575	43 625	89 700	20 040	112 615
1	Zentrale Verwaltung	413 480	67 470	52 355	16 070	31 495	10 520	40 530
11	dar.: Innere Verwaltung	278 945	51 180	36 045	11 250	20 445	7 390	27 435
12	Sicherheit und Ordnung	134 530	16 290	16 310	4 820	11 050	3 130	13 095
122	dar.: Ordnungsangelegenheiten	81 300	13 060	10 080	3 195	6 950	2 050	8 735
126	Brandschutz	36 445	2 825	4 450	1 065	3 020	745	3 085
2	Schule und Kultur	115 190	19 625	24 665	3 520	7 710	1 895	11 265
21 - 24	dar.: Schulträgeraufgaben	76 040	12 845	18 040	2 125	5 180	1 060	8 425
25 - 29	Kultur und Wissenschaft	39 150	6 780	6 625	1 395	2 530	835	2 835
26	Theater, Musikpflege, Musikschule	11 170	2 380	1 940	390	475	260	555
27	Volkshochschulen, Büchereien, sonst. Volksbildung	13 345	2 215	2 080	510	980	270	1 235
3	Soziales und Jugend	339 805	59 180	48 205	16 455	30 910	3 590	35 925
31 - 35	dar.: Soziale Hilfen ¹	78 150	11 520	4 640	3 200	6 890	1 145	9 830
311	dar.: Grundversorgung und Hilfen n. SGB XI ¹	17 540	1 700	555	425	1 960	345	3 545
312	Grundsicherung für Arbeits-suchende n. SGB II	27 540	3 130	520	1 655	2 635	215	3 575
313	Hilfen für Asylbewerber ¹	5 350	740	330	230	555	70	345
315	Soziale Einrichtungen (o. Einrichtungen der Jugendhilfe) ¹	7 210	1 155	2 510	85	495	35	485
36	Kinder-, Jugend- und Familienhilfe ¹	248 560	47 660	33 415	13 255	24 020	2 305	26 100
365	dar.: Tageseinrichtungen für Kinder	192 010	39 365	27 320	11 535	19 250	1 430	18 130
4	Gesundheit und Sport	37 400	5 050	4 750	1 270	3 640	660	4 600
41	dar.: Gesundheitsdienste	24 770	2 745	2 605	925	2 475	410	3 215
42	Sportförderung	12 630	2 305	2 140	345	1 165	255	1 385
5	Gestaltung der Umwelt	191 025	26 045	44 600	6 310	15 945	3 375	20 295
51	dar.: Räumliche Planung und Entwicklung	25 975	4 345	3 105	1 345	1 885	765	2 030
52	Bauen und Wohnen ²	30 665	3 320	7 585	1 045	2 960	535	2 785
53	Ver- und Entsorgung	14 335	2 010	4 595	220	1 235	140	1 275
54	Verkehrsflächen und -anlagen, ÖPNV	35 295	6 085	9 305	1 070	1 405	590	3 700
55	Natur- und Landschaftspflege	40 430	7 535	5 965	1 770	3 675	945	4 045
551	dar.: Öffentl. Grün / Landschaftsbau	21 265	2 700	3 230	1 095	1 975	485	2 270
57	Wirtschaft und Tourismus	37 940	1 890	13 215	715	4 305	355	5 810
	Sonderrechnungen	164 365	20 385	25 620	2 235	13 560	4 015	10 170
411	dar.: Krankenhäuser	42 810	4 355	9 290	-	460	1 260	2 015
53	Ver- und Entsorgung	36 640	6 270	7 160	285	3 495	470	2 970
	Einrichtungen in öffentlich-rechtlicher Rechtsform³	151 180	17 925	66 600	2 110	5 460	1 335	10 430
411	dar.: Krankenhäuser	61 570	8 810	41 945	-	-	-	2 265
53	Ver- und Entsorgung	39 110	3 040	5 995	1 665	1 695	870	5 545

* Kernhaushalte und Sonderrechnungen der Gemeinden/Gv. und kommunale Einrichtungen in öffentlich-rechtlicher Rechtsform einschl. Zweckverbände.

¹ Ohne kameral buchende Gemeinden / Gv.

² Einschl. Gliederungsnr. 60 (Bauverwaltung) bei kameral buchende Gemeinden / Gv.

³ Einschl. Zweckverbände.

Die Geheimhaltung wurde durch 5er-Rundung der Zahlen berücksichtigt, dabei kann es zu Rundungsdifferenzen in den Summen kommen.

Statistisches Bundesamt, Fachserie 14 Reihe 6, 2021

5 Personal des öffentlichen Dienstes im kommunalen Bereich *

5.3.2 Vollzeitäquivalent der Beschäftigten am 30.06.2021 nach Aufgabenbereichen und Ländern

Produkt-Nr.	Kommunale Aufgabenbereiche (Produktgruppen)	Nordrhein-Westfalen	Rheinland-Pfalz	Saarland	Sachsen	Sachsen-Anhalt	Schleswig-Holstein	Thüringen
Insgesamt								
	Insgesamt	328 695	72 400	15 660	71 955	43 150	47 420	35 400
	Kernhaushalt	249 905	57 935	13 735	57 390	32 945	37 345	29 725
1	Zentrale Verwaltung	105 470	22 395	4 305	23 400	14 140	15 140	10 190
11	dar.: Innere Verwaltung	63 190	16 050	2 905	16 260	9 690	10 435	6 675
12	Sicherheit und Ordnung	42 280	6 350	1 400	7 140	4 455	4 705	3 515
122	dar.: Ordnungsangelegenheiten	19 310	4 660	890	4 395	2 945	2 875	2 155
126	Brandschutz	14 485	1 475	245	1 980	1 105	1 095	875
2	Schule und Kultur	24 690	6 355	1 160	4 695	2 715	3 775	3 120
21 - 24	dar.: Schulträgeraufgaben	14 935	4 085	835	2 325	1 485	2 790	1 910
25 - 29	Kultur und Wissenschaft	9 755	2 270	320	2 370	1 235	985	1 210
26	Theater, Musikpflege, Musikschule	2 705	1 140	30	690	260	85	255
27	Volkshochschulen, Büchereien, sonst. Volksbildung	3 280	545	135	710	395	590	400
3	Soziales und Jugend	71 110	20 725	4 220	19 070	10 605	10 710	9 095
31 - 35	dar.: Soziale Hilfen ¹	25 035	3 265	1 565	5 375	2 155	3 010	530
311	dar.: Grundversorgung und Hilfen n. SGB XII	4 625	860	1 390	450	470	1 145	60
312	Grundsicherung für Arbeits-suchende n. SGB II	10 910	770	50	2 455	560	920	145
313	Hilfen für Asylbewerber ²	1 925	350	20	535	125	95	30
315	Soziale Einrichtungen (o. Einrichtungen der Jugendhilfe)	1 795	180	-	95	90	155	120
36	Kinder-, Jugend- und Familienhilfe ¹	46 075	17 460	2 605	13 695	8 450	7 450	6 065
365	dar.: Tageseinrichtungen für Kinder	29 355	14 610	2 000	11 540	7 040	5 080	5 365
4	Gesundheit und Sport	9 605	2 045	545	1 685	1 070	1 275	1 210
41	dar.: Gesundheitsdienste	7 175	1 295	370	1 075	560	1 005	920
42	Sportförderung	2 430	745	175	610	510	275	290
5	Gestaltung der Umwelt	39 035	6 410	3 505	8 540	4 415	6 440	6 110
51	dar.: Räumliche Planung und Entwicklung	7 450	980	305	1 950	695	525	590
52	Bauen und Wohnen ²	7 045	1 200	545	945	660	780	1 260
53	Ver- und Entsorgung	3 445	300	100	225	150	565	75
54	Verkehrsflächen und -anlagen, ÖPNV	7 270	1 040	160	2 550	885	905	325
55	Natur- und Landschaftspflege	8 930	1 885	710	1 715	1 255	1 115	880
551	dar.: Öffentl. Grün / Landschaftsbau	5 960	715	430	720	650	570	460
57	Wirtschaft und Tourismus	3 120	885	1 600	620	535	2 335	2 550
	Sonderrechnungen	52 430	7 890	1 140	12 080	7 970	4 355	2 525
411	dar.: Krankenhäuser	18 600	1 000	-	4 105	1 720	-	-
53	Ver- und Entsorgung	6 050	4 170	515	1 265	785	2 270	930
	Einrichtungen in öffentlich-rechtlicher Rechtsform³	26 360	6 580	785	2 485	2 235	5 720	3 155
411	dar.: Krankenhäuser	5 755	1 585	-	-	-	1 215	-
53	Ver- und Entsorgung	9 640	2 675	600	1 795	1 630	1 475	2 475

* Kernhaushalte und Sonderrechnungen der Gemeinden/Gv. und kommunale Einrichtungen in öffentlich-rechtlicher Rechtsform einschl. Zweckverbände.

1 Ohne kameral buchende Gemeinden / Gv.

2 Einschl. Gliederungsnr. 60 (Bauverwaltung) bei kameral buchende Gemeinden / Gv.

3 Einschl. Zweckverbände.

5 Personal des öffentlichen Dienstes im kommunalen Bereich

5.3.2 Vollzeitäquivalent der Beschäftigten am 30.06.2021 nach Aufgabenbereichen und Ländern

Produkt-Nr.	Kommunale Aufgabenbereiche (Produktgruppen)	Insgesamt	Baden-Württemberg	Bayern	Brandenburg	Hessen	Mecklenburg-Vorpommern	Niedersachsen
dar.: Kreisfreie Städte								
	Zusammen	386 765	41 525	82 270	6 200	28 700	4 960	18 130
	Kernhaushalt	314 660	35 135	69 845	5 535	21 750	3 365	13 840
1	Zentrale Verwaltung	124 205	13 115	20 610	2 795	9 485	1 915	6 165
11	dar.: Innere Verwaltung	68 740	8 115	11 500	1 405	4 665	970	3 500
12	Sicherheit und Ordnung	55 465	5 000	9 115	1 390	4 825	950	2 670
122	dar.: Ordnungsangelegenheiten	26 230	3 110	4 390	580	2 210	410	1 110
126	Brandschutz	23 555	1 700	3 920	410	2 170	385	1 290
2	Schule und Kultur	40 745	4 595	14 785	635	2 500	345	1 440
21 - 24	dar.: Schulträgeraufgaben	23 955	2 365	11 240	290	1 150	170	765
25 - 29	Kultur und Wissenschaft	16 790	2 230	3 545	350	1 345	175	670
26	Theater, Musikpflege, Musikschule	5 520	1 005	915	160	310	40	175
27	Volkshochschulen, Büchereien, sonst. Volksbildung	5 275	550	1 130	105	355	75	205
3	Soziales und Jugend	88 660	10 590	18 825	930	5 250	380	4 030
31 - 35	dar.: Soziale Hilfen ¹	24 820	2 850	2 570	520	1 970	210	1 485
311	dar.: Grundversorgung und Hilfen n. SGB XI ¹	5 030	535	105	105	500	65	680
312	Grundsicherung für Arbeits-suchende n. SGB II	9 245	1 150	290	170	935	-	345
313	Hilfen für Asylbewerber ¹	1 360	110	45	25	110	10	25
315	Soziale Einrichtungen (o. Einrichtungen der Jugendhilfe) ¹	3 870	300	1 960	35	110	-	75
36	Kinder-, Jugend- und Familienhilfe ¹	58 950	7 740	11 815	410	3 280	165	2 545
365	dar.: Tageseinrichtungen für Kinder	38 990	5 705	8 115	45	1 975	-	1 085
4	Gesundheit und Sport	10 525	695	1 730	230	910	180	470
41	dar.: Gesundheitsdienste	7 625	405	1 170	195	655	90	385
42	Sportförderung	2 900	290	560	35	255	90	85
5	Gestaltung der Umwelt	50 525	6 140	13 895	950	3 605	545	1 735
51	dar.: Räumliche Planung und Entwicklung	8 950	1 025	1 895	260	540	110	300
52	Bauen und Wohnen ²	8 380	550	2 710	140	945	80	255
53	Ver- und Entsorgung	3 015	715	1 030	60	15	15	40
54	Verkehrsflächen und -anlagen, ÖPNV	10 035	1 295	2 505	170	590	95	370
55	Natur- und Landschaftspflege	13 740	1 765	3 295	240	1 180	230	655
551	dar.: Öffentl. Grün / Landschaftsbau	8 400	1 015	1 725	135	815	125	530
57	Wirtschaft und Tourismus	4 110	520	2 115	40	70	10	55
	Sonderrechnungen	72 110	6 390	12 425	665	6 950	1 595	4 290
411	dar.: Krankenhäuser	11 045	-	1 950	-	365	1 260	1 660
53	Ver- und Entsorgung	16 650	2 370	4 900	-	1 750	110	605

1 Ohne kameral buchende Gemeinden / Gv.

2 Einschl. Gliederungsnr. 60 (Bauverwaltung) bei kameral buchende Gemeinden / Gv.

Die Geheimhaltung wurde durch 5er-Rundung der Zahlen berücksichtigt, dabei kann es zu Rundungsdifferenzen in den Summen kommen.

5 Personal des öffentlichen Dienstes im kommunalen Bereich

5.3.2 Vollzeitäquivalent der Beschäftigten am 30.06.2021 nach Aufgabenbereichen und Ländern

Produkt-Nr.	Kommunale Aufgabenbereiche (Produktgruppen)	Nordrhein-Westfalen	Rheinland-Pfalz	Saarland	Sachsen	Sachsen-Anhalt	Schleswig-Holstein	Thüringen
dar.: Kreisfreie Städte								
	Zusammen	123 170	20 305	-	28 740	11 080	12 730	8 955
	Kernhaushalt	105 445	16 825	-	18 510	6 325	10 990	7 095
1	Zentrale Verwaltung	45 210	7 050	-	7 660	2 830	4 430	2 935
11	dar.: Innere Verwaltung	24 905	4 055	-	4 340	1 305	2 495	1 490
12	Sicherheit und Ordnung	20 305	2 995	-	3 320	1 520	1 935	1 440
122	dar.: Ordnungsangelegenheiten	9 070	1 680	-	1 540	740	705	685
126	Brandschutz	9 145	1 165	-	1 285	655	860	565
2	Schule und Kultur	9 970	1 940	-	2 210	665	740	920
21 - 24	dar.: Schulträgeraufgaben	5 270	720	-	785	295	390	515
25 - 29	Kultur und Wissenschaft	4 700	1 220	-	1 425	375	350	405
26	Theater, Musikkpflege, Musikschule	1 505	620	-	650	40	25	70
27	Volkshochschulen, Büchereien, sonst. Volksbildung	1 720	260	-	395	135	205	140
3	Soziales und Jugend	31 135	5 505	-	5 250	1 335	3 730	1 705
31 - 35	dar.: Soziale Hilfen ¹	10 195	1 140	-	1 595	840	1 155	300
311	dar.: Grundversorgung und Hilfen n. SGB XII	1 965	330	-	210	150	335	50
312	Grundsicherung für Arbeits-suchende n. SGB II	4 730	210	-	585	305	460	65
313	Hilfen für Asylbewerber ¹	640	80	-	215	55	20	20
315	Soziale Einrichtungen (o. Einrichtungen der Jugendhilfe)	1 080	130	-	55	25	60	35
36	Kinder-, Jugend- und Familienhilfe ¹	20 940	4 365	-	3 655	495	2 580	955
365	dar.: Tageseinrichtungen für Kinder	13 840	3 250	-	2 730	65	1 630	550
4	Gesundheit und Sport	4 525	265	-	660	340	305	225
41	dar.: Gesundheitsdienste	3 605	100	-	435	130	265	195
42	Sportförderung	920	165	-	225	210	40	30
5	Gestaltung der Umwelt	14 605	2 060	-	2 730	1 155	1 790	1 315
51	dar.: Räumliche Planung und Entwicklung	3 110	405	-	610	260	165	280
52	Bauen und Wohnen ²	2 610	240	-	285	110	115	335
53	Ver- und Entsorgung	700	105	-	40	15	260	15
54	Verkehrsflächen und -anlagen, ÖPNV	2 970	510	-	805	290	310	115
55	Natur- und Landschaftspflege	3 800	595	-	655	195	715	420
551	dar.: Öffentl. Grün / Landschaftsbau	2 535	310	-	430	95	455	235
57	Wirtschaft und Tourismus	580	125	-	135	200	190	60
	Sonderrechnungen	17 725	3 480	-	10 230	4 760	1 735	1 860
411	dar.: Krankenhäuser	-	580	-	3 510	1 720	-	-
53	Ver- und Entsorgung	2 405	1 160	-	1 115	490	1 110	630

1 Ohne kameral buchende Gemeinden / Gv.

2 Einschl. Gliederungsnr. 60 (Bauverwaltung) bei kameral buchende Gemeinden / Gv.

Die Geheimhaltung wurde durch 5er-Rundung der Zahlen berücksichtigt, dabei kann es zu Rundungsdifferenzen in den Summen kommen.

5 Personal des öffentlichen Dienstes im kommunalen Bereich

5.3.2 Vollzeitäquivalent der Beschäftigten am 30.06.2021 nach Aufgabenbereichen und Ländern

Produkt-Nr.	Kommunale Aufgabenbereiche (Produktgruppen)	Insgesamt	Baden-Württemberg	Bayern	Brandenburg	Hessen	Mecklenburg-Vorpommern	Niedersachsen
dar.: Kreisangehörige Gemeinden								
	Zusammen	555 920	115 145	76 950	23 960	51 870	10 025	62 185
	Kernhaushalt	516 565	107 290	73 200	23 220	47 235	8 495	58 715
1	Zentrale Verwaltung	187 455	43 665	20 025	7 340	14 755	4 620	19 070
11	dar.: Innere Verwaltung	143 515	36 350	16 770	5 630	10 970	3 695	13 975
12	Sicherheit und Ordnung	43 940	7 315	3 255	1 710	3 785	925	5 095
122	dar.: Ordnungsangelegenheiten	27 620	6 255	2 235	1 210	2 870	620	3 465
126	Brandschutz	10 820	970	430	485	705	270	1 425
2	Schule und Kultur	45 735	12 750	6 195	1 620	1 390	835	5 895
21 - 24	dar.: Schulträgeraufgaben	29 215	8 515	3 810	1 010	450	455	4 260
25 - 29	Kultur und Wissenschaft	16 525	4 235	2 385	605	940	380	1 635
26	Theater, Musikpflege, Musikschule	4 040	1 370	815	45	165	40	265
27	Volkshochschulen, Büchereien, sonst. Volksbildung	6 720	1 590	860	255	435	125	750
3	Soziales und Jugend	174 955	37 405	20 605	10 885	19 365	1 535	19 785
31 - 35	dar.: Soziale Hilfen ¹	13 030	1 705	430	110	690	70	2 560
311	dar.: Grundversorgung und Hilfen n. SGB XI ¹	2 540	55	5	-	60	-	1 175
312	Grundsicherung für Arbeits-suchende n. SGB II	2 580	50	-	45	5	-	595
313	Hilfen für Asylbewerber ¹	1 685	165	5	-	65	-	135
315	Soziale Einrichtungen (o. Einrichtungen der Jugendhilfe) ¹	2 180	500	405	15	295	-	260
36	Kinder-, Jugend- und Familienhilfe ¹	161 595	35 695	20 010	10 780	18 675	1 455	17 225
365	dar.: Tageseinrichtungen für Kinder	145 855	33 595	19 130	10 570	17 260	1 375	14 530
4	Gesundheit und Sport	9 700	2 050	1 795	300	1 040	165	1 295
41	dar.: Gesundheitsdienste	985	45	370	-	165	5	265
42	Sportförderung	8 715	2 005	1 425	300	875	160	1 030
5	Gestaltung der Umwelt	98 720	11 420	24 585	3 075	10 685	1 340	12 670
51	dar.: Räumliche Planung und Entwicklung	9 270	1 775	460	450	1 110	170	1 305
52	Bauen und Wohnen ²	14 345	2 140	3 685	320	1 360	175	1 405
53	Ver- und Entsorgung	8 325	1 020	2 740	10	1 175	20	645
54	Verkehrsflächen und -anlagen, ÖPNV	15 490	1 770	4 690	705	785	205	1 910
55	Natur- und Landschaftspflege	19 265	3 375	2 115	1 085	1 960	510	2 560
551	dar.: Öffentl. Grün / Landschaftsbau	12 380	1 670	1 440	895	1 160	350	1 585
57	Wirtschaft und Tourismus	30 685	1 190	10 570	495	4 135	260	4 675
	Sonderrechnungen	39 350	7 855	3 750	735	4 635	1 530	3 465
411	dar.: Krankenhäuser	-	-	-	-	-	-	-
53	Ver- und Entsorgung	14 200	3 000	1 970	100	1 340	285	1 415

1 Ohne kameral buchende Gemeinden / Gv.

2 Einschl. Gliederungsnr. 60 (Bauverwaltung) bei kameral buchende Gemeinden / Gv.

Die Geheimhaltung wurde durch 5er-Rundung der Zahlen berücksichtigt, dabei kann es zu Rundungsdifferenzen in den Summen kommen.

5 Personal des öffentlichen Dienstes im kommunalen Bereich

5.3.2 Vollzeitäquivalent der Beschäftigten am 30.06.2021 nach Aufgabenbereichen und Ländern

Produkt-Nr.	Kommunale Aufgabenbereiche (Produktgruppen)	Nordrhein-Westfalen	Rheinland-Pfalz	Saarland	Sachsen	Sachsen-Anhalt	Schleswig-Holstein	Thüringen
dar.: Kreisangehörige Gemeinden								
	Zusammen	111 485	18 935	10 870	25 860	17 480	17 860	13 290
	Kernhaushalt	101 240	18 025	9 785	25 035	16 185	15 275	12 865
1	Zentrale Verwaltung	42 750	4 815	3 440	11 590	6 815	4 965	3 600
11	dar.: Innere Verwaltung	28 250	4 195	2 335	9 285	5 545	3 920	2 585
12	Sicherheit und Ordnung	14 500	615	1 105	2 305	1 270	1 045	1 015
122	dar.: Ordnungsangelegenheiten	5 710	525	720	1 530	995	810	680
126	Brandschutz	4 950	80	240	600	265	180	220
2	Schule und Kultur	10 235	785	590	1 775	910	2 255	505
21 - 24	dar.: Schulträgeraufgaben	6 810	400	325	945	435	1 695	105
25 - 29	Kultur und Wissenschaft	3 430	385	265	825	475	560	400
26	Theater, Musikpflege, Musikschule	1 125	70	30	15	40	50	15
27	Volkshochschulen, Büchereien, sonst. Volksbildung	1 460	160	90	300	160	385	145
3	Soziales und Jugend	28 270	10 400	2 370	9 030	6 160	4 365	4 770
31 - 35	dar.: Soziale Hilfen ¹	6 430	185	115	125	90	495	20
311	dar.: Grundversorgung und Hilfen n. SGB XII	895	60	75	5	-	215	-
312	Grundsicherung für Arbeits-suchende n. SGB II	1 775	-	5	10	10	85	-
313	Hilfen für Asylbewerber ¹	1 220	45	10	5	-	35	-
315	Soziale Einrichtungen (o. Einrichtungen der Jugendhilfe)	530	20	-	20	20	90	20
36	Kinder-, Jugend- und Familienhilfe ¹	21 840	10 215	2 255	8 905	6 070	3 785	4 680
365	dar.: Tageseinrichtungen für Kinder	15 005	9 855	1 980	8 785	5 880	3 310	4 590
4	Gesundheit und Sport	1 505	165	175	385	285	275	270
41	dar.: Gesundheitsdienste	35	10	-	5	5	55	25
42	Sportförderung	1 470	155	175	380	275	220	250
5	Gestaltung der Umwelt	18 480	1 860	3 205	2 255	2 015	3 415	3 715
51	dar.: Räumliche Planung und Entwicklung	2 480	105	235	520	325	225	110
52	Bauen und Wohnen ²	3 195	170	405	375	210	265	635
53	Ver- und Entsorgung	2 305	10	100	75	20	200	10
54	Verkehrsflächen und -anlagen, ÖPNV	3 460	405	150	380	405	490	130
55	Natur- und Landschaftspflege	4 395	730	695	445	805	180	410
551	dar.: Öffentl. Grün / Landschaftsbau	3 315	375	425	290	535	110	225
57	Wirtschaft und Tourismus	2 285	430	1 565	430	250	2 010	2 385
	Sonderrechnungen	10 245	910	1 085	825	1 290	2 590	425
411	dar.: Krankenhäuser	-	-	-	-	-	-	-
53	Ver- und Entsorgung	3 545	475	515	150	95	1 160	140

1 Ohne kameral buchende Gemeinden / Gv.

2 Einschl. Gliederungsnr. 60 (Bauverwaltung) bei kameral buchende Gemeinden / Gv.

Die Geheimhaltung wurde durch 5er-Rundung der Zahlen berücksichtigt, dabei kann es zu Rundungsdifferenzen in den Summen kommen.

5 Personal des öffentlichen Dienstes im kommunalen Bereich

5.3.2 Vollzeitäquivalent der Beschäftigten am 30.06.2021 nach Aufgabenbereichen und Ländern

Produkt-Nr.	Kommunale Aufgabenbereiche (Produktgruppen)	Insgesamt	Baden-Württemberg	Bayern	Brandenburg	Hessen	Mecklenburg-Vorpommern	Niedersachsen
dar.: Landkreise								
	Zusammen	240 680	40 675	31 875	12 775	21 235	7 305	33 060
	Kernhaushalt	218 120	34 535	27 190	11 945	19 290	6 445	30 730
1	Zentrale Verwaltung	80 370	10 585	10 640	4 350	6 720	2 645	11 840
11	dar.: Innere Verwaltung	48 595	6 615	6 720	2 905	4 280	1 615	7 235
12	Sicherheit und Ordnung	31 775	3 970	3 920	1 445	2 440	1 030	4 605
122	dar.: Ordnungsangelegenheiten	24 460	3 695	3 450	1 170	1 870	805	3 470
126	Brandschutz	1 800	155	100	130	145	75	345
2	Schule und Kultur	21 430	2 265	2 525	1 125	3 595	650	2 920
21 - 24	dar.: Schulträgeraufgaben	17 635	1 945	2 110	700	3 370	375	2 465
25 - 29	Kultur und Wissenschaft	3 795	320	415	425	230	275	455
26	Theater, Musikpflege, Musikschule	1 275	5	170	185	5	175	120
27	Volkshochschulen, Büchereien, sonst. Volksbildung	1 220	75	90	140	185	65	220
3	Soziales und Jugend	63 295	10 920	6 855	3 745	5 655	1 585	9 180
31 - 35	dar.: Soziale Hilfen ¹	36 100	6 790	1 140	2 570	3 590	835	5 570
311	dar.: Grundversorgung und Hilfen n. SGB XI ¹	7 805	1 060	155	320	875	280	1 640
312	Grundsicherung für Arbeits-suchende n. SGB II	15 530	1 930	230	1 435	1 595	215	2 590
313	Hilfen für Asylbewerber ¹	2 135	465	280	205	380	60	170
315	Soziale Einrichtungen (o. Einrichtungen der Jugendhilfe) ¹	990	355	145	35	85	35	95
36	Kinder-, Jugend- und Familienhilfe ¹	20 735	4 130	1 545	1 175	2 065	615	3 610
365	dar.: Tageseinrichtungen für Kinder	920	40	40	55	15	10	75
4	Gesundheit und Sport	16 280	2 285	1 210	735	1 685	320	2 590
41	dar.: Gesundheitsdienste	15 930	2 280	1 055	730	1 645	320	2 560
42	Sportförderung	355	5	155	5	35	.	30
5	Gestaltung der Umwelt	36 740	8 485	5 960	1 985	1 630	1 245	4 200
51	dar.: Räumliche Planung und Entwicklung	6 890	1 545	750	590	235	435	215
52	Bauen und Wohnen ²	6 470	630	1 120	530	625	190	920
53	Ver- und Entsorgung	2 645	270	815	145	45	95	415
54	Verkehrsflächen und -anlagen, ÖPNV	9 370	3 020	2 110	165	30	240	1 215
55	Natur- und Landschaftspflege	6 725	2 395	485	365	530	170	695
551	dar.: Öffentl. Grün / Landschaftsbau	240	15	65	.	5	.	75
57	Wirtschaft und Tourismus	1 915	180	520	100	100	75	320
	Sonderrechnungen	22 560	6 140	4 685	835	1 950	860	2 330
411	dar.: Krankenhäuser	9 225	4 355	3 400	.	100	.	355
53	Ver- und Entsorgung	3 855	900	290	185	405	50	930

1 Ohne kameral buchende Gemeinden / Gv.

2 Einschl. Gliederungsnr. 60 (Bauverwaltung) bei kameral buchende Gemeinden / Gv.

Die Geheimhaltung wurde durch 5er-Rundung der Zahlen berücksichtigt, dabei kann es zu Rundungsdifferenzen in den Summen kommen.

5 Personal des öffentlichen Dienstes im kommunalen Bereich

5.3.2 Vollzeitäquivalent der Beschäftigten am 30.06.2021 nach Aufgabenbereichen und Ländern

Produkt-Nr.	Kommunale Aufgabenbereiche (Produktgruppen)	Nordrhein-Westfalen	Rheinland-Pfalz	Saarland	Sachsen	Sachsen-Anhalt	Schleswig-Holstein	Thüringen
dar.: Landkreise								
	Zusammen	36 805	11 695	4 000	14 255	10 370	7 585	9 040
	Kernhaushalt	35 670	10 320	3 950	13 235	8 450	7 555	8 805
1	Zentrale Verwaltung	15 120	3 620	865	3 960	3 775	3 185	3 065
11	dar.: Innere Verwaltung	7 645	2 360	570	2 455	2 225	1 850	2 115
12	Sicherheit und Ordnung	7 475	1 260	290	1 505	1 545	1 335	955
122	dar.: Ordnungsangelegenheiten	4 535	1 170	175	1 305	1 110	1 005	700
126	Brandschutz	390	60	5	95	165	50	90
2	Schule und Kultur	2 200	1 655	565	710	1 080	440	1 690
21 - 24	dar.: Schulträgeraufgaben	1 785	1 410	515	590	700	385	1 290
25 - 29	Kultur und Wissenschaft	415	245	55	120	380	60	400
26	Theater, Musikpflege, Musikschule	75	150	-	25	180	10	170
27	Volkshochschulen, Büchereien, sonst. Volksbildung	105	60	45	15	100	-	115
3	Soziales und Jugend	9 545	2 890	1 850	4 370	2 020	2 305	2 385
31 - 35	dar.: Soziale Hilfen ¹	6 680	1 590	1 450	3 240	1 220	1 215	210
311	dar.: Grundversorgung und Hilfen n. SGB XII	735	350	1 315	235	320	505	10
312	Grundsicherung für Arbeits-suchende n. SGB II	4 410	545	45	1 860	240	355	85
313	Hilfen für Asylbewerber ¹	60	80	10	315	70	30	10
315	Soziale Einrichtungen (o. Einrichtungen der Jugendhilfe)	95	5	-	25	45	5	65
36	Kinder-, Jugend- und Familienhilfe ¹	2 860	1 300	350	1 130	795	960	200
365	dar.: Tageseinrichtungen für Kinder	510	85	15	25	15	35	-
4	Gesundheit und Sport	3 400	1 225	370	645	435	675	715
41	dar.: Gesundheitsdienste	3 360	1 180	370	635	420	675	700
42	Sportförderung	40	45	-	10	15	-	15
5	Gestaltung der Umwelt	5 410	930	300	3 555	1 145	945	950
51	dar.: Räumliche Planung und Entwicklung	1 760	120	75	825	70	75	190
52	Bauen und Wohnen ²	860	340	140	280	330	325	185
53	Ver- und Entsorgung	440	60	-	110	115	75	50
54	Verkehrsflächen und -anlagen, ÖPNV	840	45	10	1 365	175	80	75
55	Natur- und Landschaftspflege	695	260	15	615	230	215	50
551	dar.: Öffentl. Grün / Landschaftsbau	70	5	-	5	-	-	-
57	Wirtschaft und Tourismus	255	75	35	55	80	35	90
	Sonderrechnungen	1 135	1 370	55	1 025	1 920	30	235
411	dar.: Krankenhäuser	-	420	-	595	-	-	-
53	Ver- und Entsorgung	100	645	-	-	200	-	155

1 Ohne kameral buchende Gemeinden / Gv.

2 Einschl. Gliederungsnr. 60 (Bauverwaltung) bei kameral buchende Gemeinden / Gv.

Die Geheimhaltung wurde durch 5er-Rundung der Zahlen berücksichtigt, dabei kann es zu Rundungsdifferenzen in den Summen kommen.

5 Personal des öffentlichen Dienstes im kommunalen Bereich

5.3.2 Vollzeitäquivalent der Beschäftigten am 30.06.2021 nach Aufgabenbereichen und Ländern

Produkt-Nr.	Kommunale Aufgabenbereiche (Produktgruppen)	Insgesamt	Brandenburg	Mecklenburg-Vorpommern	Niedersachsen
dar.: Ämter, Verbandsgemeinden, Samtgemeinden					
	Zusammen	34 725	2 920	1 770	9 410
	Kernhaushalt	32 575	2 920	1 740	9 325
1	Zentrale Verwaltung	17 215	1 585	1 340	3 450
11	dar.: Innere Verwaltung	13 885	1 305	1 110	2 730
12	Sicherheit und Ordnung	3 330	280	230	725
122	dar.: Ordnungsangelegenheiten	2 990	235	215	690
126	Brandschutz	270	40	15	25
2	Schule und Kultur	2 945	140	65	1 005
21 - 24	dar.: Schulträgeraufgaben	2 745	125	60	935
25 - 29	Kultur und Wissenschaft	200	15	5	70
26	Theater, Musikpflege, Musikschule	20	-	-	-
27	Volkshochschulen, Büchereien, sonst. Volksbildung	115	10	-	55
3	Soziales und Jugend	7 480	895	90	2 930
31 - 35	dar.: Soziale Hilfen ¹	745	5	25	215
311	dar.: Grundversorgung und Hilfen n. SGB XI ¹	260	-	-	50
312	Grundsicherung für Arbeits-suchende n. SGB II	90	-	-	50
313	Hilfen für Asylbewerber ¹	170	-	-	20
315	Soziale Einrichtungen (o. Einrichtungen der Jugendhilfe ¹)	80	-	-	50
36	Kinder-, Jugend- und Familienhilfe ¹	6 705	895	65	2 720
365	dar.: Tageseinrichtungen für Kinder	6 180	865	45	2 435
4	Gesundheit und Sport	680	5	-	245
41	dar.: Gesundheitsdienste	15	-	-	-
42	Sportförderung	665	5	-	245
5	Gestaltung der Umwelt	4 255	295	245	1 690
51	dar.: Räumliche Planung und Entwicklung	760	45	50	215
52	Bauen und Wohnen ²	985	55	85	205
53	Ver- und Entsorgung	340	5	10	175
54	Verkehrsflächen und -anlagen, ÖPNV	400	30	55	200
55	Natur- und Landschaftspflege	530	85	35	135
551	dar.: Öffentl. Grün / Landschaftsbau	200	65	10	80
57	Wirtschaft und Tourismus	1 225	80	10	755
	Sonderrechnungen	2 150	-	25	85
411	dar.: Krankenhäuser	-	-	-	-
53	Ver- und Entsorgung	1 940	-	20	20

1 Ohne kameral buchende Gemeinden / Gv.

2 Einschl. Gliederungsnr. 60 (Bauverwaltung) bei kameral buchende Gemeinden / Gv.

Die Geheimhaltung wurde durch 5er-Rundung der Zahlen berücksichtigt, dabei kann es zu Rundungsdifferenzen in den Summen kommen.

5 Personal des öffentlichen Dienstes im kommunalen Bereich

5.3.2 Vollzeitäquivalent der Beschäftigten am 30.06.2021 nach Aufgabenbereichen und Ländern

Produkt-Nr.	Kommunale Aufgabenbereiche (Produktgruppen)	Rheinland-Pfalz	Sachsen	Sachsen-Anhalt	Schleswig-Holstein	Thüringen
dar.: Ämter, Verbandsgemeinden, Samtgemeinden						
	Zusammen	14 050	105	1 985	3 525	965
	Kernhaushalt	12 015	105	1 985	3 525	960
1	Zentrale Verwaltung	6 865	95	725	2 560	590
11	dar.: Innere Verwaltung	5 390	85	610	2 175	485
12	Sicherheit und Ordnung	1 475	10	115	385	105
122	dar.: Ordnungsangelegenheiten	1 285	10	100	360	90
126	Brandschutz	170	-	15	5	-
2	Schule und Kultur	1 330	-	55	340	10
21 - 24	dar.: Schulträgeraufgaben	1 240	-	55	325	5
25 - 29	Kultur und Wissenschaft	90	-	-	15	5
26	Theater, Musikpflege, Musikschule	20	-	-	-	-
27	Volkshochschulen, Büchereien, sonst. Volksbildung	45	-	-	5	-
3	Soziales und Jugend	1 930	-	1 090	310	230
31 - 35	dar.: Soziale Hilfen ¹	350	-	5	150	-
311	dar.: Grundversorgung und Hilfen n. SGB XII	120	-	-	90	-
312	Grundsicherung für Arbeits-suchende n. SGB II	15	-	-	25	-
313	Hilfen für Asylbewerber ¹	145	-	-	10	-
315	Soziale Einrichtungen (o. Einrichtungen der Jugendhilfe)	20	-	-	5	-
36	Kinder-, Jugend- und Familienhilfe ¹	1 580	-	1 085	130	230
365	dar.: Tageseinrichtungen für Kinder	1 420	-	1 080	105	230
4	Gesundheit und Sport	390	-	15	25	-
41	dar.: Gesundheitsdienste	5	-	-	5	-
42	Sportförderung	385	-	15	15	-
5	Gestaltung der Umwelt	1 500	5	100	290	130
51	dar.: Räumliche Planung und Entwicklung	345	-	40	60	5
52	Bauen und Wohnen ²	445	5	10	70	105
53	Ver- und Entsorgung	120	-	5	25	-
54	Verkehrsflächen und -anlagen, ÖPNV	80	-	15	20	-
55	Natur- und Landschaftspflege	250	-	25	5	-
551	dar.: Öffentl. Grün / Landschaftsbau	20	-	20	5	-
57	Wirtschaft und Tourismus	250	-	5	105	15
	Sonderrechnungen	2 035	-	-	-	5
411	dar.: Krankenhäuser	-	-	-	-	-
53	Ver- und Entsorgung	1 890	-	-	-	5

1 Ohne kameral buchende Gemeinden / Gv.

2 Einschl. Gliederungsnr. 60 (Bauverwaltung) bei kameral buchende Gemeinden / Gv.

Die Geheimhaltung wurde durch 5er-Rundung der Zahlen berücksichtigt, dabei kann es zu Rundungsdifferenzen in den Summen kommen.

5 Personal des öffentlichen Dienstes im kommunalen Bereich

5.3.2 Vollzeitäquivalent der Beschäftigten am 30.06.2021 nach Aufgabenbereichen und Ländern

Produkt-Nr.	Kommunale Aufgabenbereiche (Produktgruppen)	Insgesamt	Baden-Württemberg	Bayern	Hessen	Nordrhein-Westfalen	Rheinland-Pfalz	Sachsen
dar.: Bezirksverbände								
	Zusammen	43 175	410	9 095	1 450	30 875	840	510
	Kernhaushalt	14 975	410	4 335	1 430	7 550	750	510
1	Zentrale Verwaltung	4 235	100	1 075	530	2 390	45	95
11	dar.: Innere Verwaltung	4 205	100	1 055	530	2 390	45	95
12	Sicherheit und Ordnung	25	-	25	-	5	-	-
122	dar.: Ordnungsangelegenheiten	-	-	-	-	-	-	-
126	Brandschutz	-	-	-	-	-	-	-
2	Schule und Kultur	4 335	20	1 165	225	2 280	645	-
21 - 24	dar.: Schulträgeraufgaben	2 495	20	880	210	1 070	315	-
25 - 29	Kultur und Wissenschaft	1 840	-	280	15	1 215	330	-
26	Theater, Musikpflege, Musikschule	315	-	35	-	-	280	-
27	Volkshochschulen, Büchereien, sonst. Volksbildung	15	-	-	-	-	15	-
3	Soziales und Jugend	5 410	270	1 920	640	2 165	-	415
31 - 35	dar.: Soziale Hilfen ¹	3 460	175	500	640	1 730	-	415
311	dar.: Grundversorgung und Hilfen n. SGB XI ¹	1 900	50	290	520	1 035	-	-
312	Grundsicherung für Arbeits-suchende n. SGB II	100	-	-	100	-	-	-
313	Hilfen für Asylbewerber ¹	-	-	-	-	-	-	-
315	Soziale Einrichtungen (o. Einrichtungen der Jugendhilfe ¹)	90	-	-	-	90	-	-
36	Kinder-, Jugend- und Familienhilfe ¹	575	95	45	-	435	-	-
365	dar.: Tageseinrichtungen für Kinder	60	25	35	-	-	-	-
4	Gesundheit und Sport	210	20	15	5	170	-	-
41	dar.: Gesundheitsdienste	210	20	15	5	170	-	-
42	Sportförderung	-	-	-	-	-	-	-
5	Gestaltung der Umwelt	785	-	160	30	540	60	-
51	dar.: Räumliche Planung und Entwicklung	105	-	-	-	105	-	-
52	Bauen und Wohnen ²	480	-	70	20	385	5	-
53	Ver- und Entsorgung	10	-	10	-	-	-	-
54	Verkehrsflächen und -anlagen, ÖPNV	-	-	-	-	-	-	-
55	Natur- und Landschaftspflege	170	-	70	5	40	55	-
551	dar.: Öffentl. Grün / Landschaftsbau	40	-	-	-	40	-	-
57	Wirtschaft und Tourismus	10	-	5	-	5	-	-
	Sonderrechnungen	28 200	-	4 760	20	23 325	95	-
411	dar.: Krankenhäuser	22 540	-	3 940	-	18 600	-	-
53	Ver- und Entsorgung	-	-	-	-	-	-	-

1 Ohne kameral buchende Gemeinden / Gv.

2 Einschl. Gliederungsnr. 60 (Bauverwaltung) bei kameral buchende Gemeinden / Gv.

Die Geheimhaltung wurde durch 5er-Rundung der Zahlen berücksichtigt, dabei kann es zu Rundungsdifferenzen in den Summen kommen.

6 Personal des öffentlichen Dienstes im Bereich der Sozialversicherung *

6.1 Beschäftigte am 30.06.2021 nach Beschäftigungsverhältnis

Sozialversicherung	Insgesamt	Beamte/ Beamtinnen	Arbeitnehmer		
			zusammen	darunter DO-Angestellte	
Insgesamt					
Beschäftigte					
Sozialversicherung unter Aufsicht der Länder					
Krankenversicherung	68 380	-	68 380	6 345	
Unfallversicherung	3 280	295	2 985	620	
Rentenversicherung	36 685	8 265	28 425	-	
Sonstige Einrichtungen ¹	11 070	15	11 060	15	
zusammen	119 420	8 570	110 850	6 980	
Sozialversicherung unter Aufsicht des Bundes					
Krankenversicherung	73 165	-	73 165	595	
Unfallversicherung	21 580	275	21 305	8 580	
Rentenversicherung	24 645	4 140	20 505	5	
Knappschaftsversicherung und landwirtschaftl. Sozialversicherung	16 060	2 370	13 690	2 165	
Bundesagentur für Arbeit	119 660	11 095	108 570	-	
Sonstige Einrichtungen ¹	620	-	620	5	
zusammen	255 725	17 875	237 850	11 345	
Insgesamt	375 145	26 445	348 700	18 325	
Vollzeitäquivalent					
Sozialversicherung unter Aufsicht der Länder					
Krankenversicherung	59 620	-	59 620	5 485	
Unfallversicherung	2 950	270	2 680	565	
Rentenversicherung	32 090	7 375	24 715	-	
Sonstige Einrichtungen ¹	9 750	10	9 740	15	
zusammen	104 410	7 655	96 750	6 065	
Sozialversicherung unter Aufsicht des Bundes					
Krankenversicherung	64 320	-	64 320	535	
Unfallversicherung	19 680	245	19 435	7 990	
Rentenversicherung	22 365	3 780	18 585	5	
Knappschaftsversicherung und landwirtschaftl. Sozialversicherung	14 305	2 165	12 140	1 950	
Bundesagentur für Arbeit	107 435	9 620	97 815	-	
Sonstige Einrichtungen ¹	570	-	570	5	
zusammen	228 675	15 810	212 865	10 475	
Insgesamt	333 080	23 465	309 615	16 540	

* Einschl. Bundesagentur für Arbeit.

¹ In öffentlich-rechtlicher Rechtsform. - In der Regel Verbände und medizinische Dienste.

Die Geheimhaltung wurde durch 5er-Rundung der Zahlen berücksichtigt, dabei kann es zu Rundungsdifferenzen in den Summen kommen.

6 Personal des öffentlichen Dienstes im Bereich der Sozialversicherung *

6.1 Beschäftigte am 30.06.2021 nach Beschäftigungsverhältnis

Sozialversicherung	Insgesamt	Beamtinnen	Arbeitnehmer	
			zusammen	darunter DO-Angestellte
darunter Frauen				
Beschäftigte				
Sozialversicherung unter Aufsicht der Länder				
Krankenversicherung	50 165	-	50 165	3 070
Unfallversicherung	2 195	135	2 055	340
Rentenversicherung	25 875	4 870	21 000	-
Sonstige Einrichtungen ¹	8 470	-	8 465	-
zusammen	86 700	5 010	81 690	3 410
Sozialversicherung unter Aufsicht des Bundes				
Krankenversicherung	50 280	-	50 280	225
Unfallversicherung	13 070	150	12 920	4 120
Rentenversicherung	17 605	2 480	15 130	-
Knappschaftsversicherung und landwirtschaftl. Sozialversicherung	10 635	1 320	9 315	1 120
Bundesagentur für Arbeit	85 285	7 260	78 025	-
Sonstige Einrichtungen ¹	350	-	350	-
zusammen	177 225	11 205	166 020	5 465
Insgesamt	263 925	16 215	247 710	8 880
Vollzeitäquivalent				
Sozialversicherung unter Aufsicht der Länder				
Krankenversicherung	41 950	-	41 950	2 360
Unfallversicherung	1 900	120	1 780	290
Rentenversicherung	21 650	4 075	17 570	-
Sonstige Einrichtungen ¹	7 270	-	7 270	-
zusammen	72 770	4 200	68 570	2 655
Sozialversicherung unter Aufsicht des Bundes				
Krankenversicherung	42 150	-	42 150	175
Unfallversicherung	11 370	125	11 245	3 620
Rentenversicherung	15 545	2 175	13 375	-
Knappschaftsversicherung und landwirtschaftl. Sozialversicherung	9 025	1 135	7 890	930
Bundesagentur für Arbeit	73 975	5 940	68 035	-
Sonstige Einrichtungen ¹	315	-	315	-
zusammen	152 375	9 375	143 000	4 725
Insgesamt	225 145	13 575	211 570	7 375

* Einschl. Bundesagentur für Arbeit.

¹ In öffentlich-rechtlicher Rechtsform. - In der Regel Verbände und medizinische Dienste.

Die Geheimhaltung wurde durch 5er-Rundung der Zahlen berücksichtigt, dabei kann es zu Rundungsdifferenzen in den Summen kommen.

6 Personal des öffentlichen Dienstes im Bereich der Sozialversicherung*

6.2 Beschäftigte am 30.06.2021 nach Arbeitsort und Beschäftigungsverhältnis

Arbeitsort	Insgesamt	Beamte/ Beamtinnen	Arbeitnehmer	
			zusammen	darunter DO-Angestellte
Beschäftigte				
Baden-Württemberg	42 710	2 740	39 970	2 575
Bayern	54 240	4 170	50 065	3 990
Berlin	33 360	3 400	29 960	655
Brandenburg	10 750	665	10 085	240
Bremen	4 970	290	4 680	285
Hamburg	16 775	720	16 055	1 310
Hessen	23 065	1 665	21 405	1 260
Mecklenburg-Vorpommern	8 545	815	7 730	50
Niedersachsen	32 595	2 050	30 545	1 310
Nordrhein-Westfalen	77 215	5 220	71 995	4 330
Rheinland-Pfalz	16 500	1 140	15 360	1 050
Saarland	4 990	470	4 520	145
Sachsen	18 035	830	17 205	320
Sachsen-Anhalt	9 950	625	9 325	150
Schleswig-Holstein	10 860	920	9 940	355
Thüringen	10 595	730	9 865	310
Insgesamt	375 145	26 445	348 700	18 325

Vollzeitäquivalent

Baden-Württemberg	36 675	2 370	34 305	2 300
Bayern	46 740	3 575	43 165	3 440
Berlin	30 715	3 105	27 610	610
Brandenburg	9 880	615	9 270	225
Bremen	4 375	250	4 125	260
Hamburg	15 250	635	14 615	1 210
Hessen	20 305	1 495	18 810	1 155
Mecklenburg-Vorpommern	7 925	755	7 170	50
Niedersachsen	28 610	1 790	26 820	1 220
Nordrhein-Westfalen	68 745	4 645	64 100	3 930
Rheinland-Pfalz	14 375	1 005	13 365	970
Saarland	4 405	435	3 970	135
Sachsen	16 560	750	15 805	300
Sachsen-Anhalt	9 195	570	8 625	140
Schleswig-Holstein	9 540	805	8 735	305
Thüringen	9 790	670	9 120	295
Insgesamt	333 080	23 465	309 615	16 540

* Einschl. Bundesagentur für Arbeit.

Die Geheimhaltung wurde durch 5er-Rundung der Zahlen berücksichtigt, dabei kann es zu Rundungsdifferenzen in den Summen kommen.

7 Ausgewählte Personalgruppen des öffentlichen Dienstes

7.1 Beschäftigte in Ausbildung im öffentlichen Dienst am 30.06.2021 nach Beschäftigungsverhältnis und Beschäftigungsbereichen

Beschäftigungsverhältnis	Insgesamt	Bundesbereich	Landesbereich	kommunaler Bereich	Sozialversicherung ¹
Insgesamt					
Beamte/Beamtinnen	146 135	16 885	115 870	12 575	800
Arbeitnehmer ²	126 290	6 350	50 295	56 300	13 345
dar. Dienstordnungsangestellte	810	X	X	X	810
Insgesamt	272 420	23 235	166 165	68 875	14 150
darunter Frauen					
Beamte/Beamtinnen	80 525	6 015	67 245	6 710	555
Arbeitnehmer ²	80 945	2 365	31 085	37 925	9 570
dar. Dienstordnungsangestellte	590	X	X	X	590
Insgesamt	161 470	8 380	98 325	44 635	10 125

1 Einschl. Bundesagentur für Arbeit.

2 Einschl. Dienstordnungsangestellte in der Sozialversicherung.

7.2 Arbeitnehmer mit Zeitvertrag im öffentlichen Dienst am 30.06.2021 nach Beschäftigungsverhältnis und Beschäftigungsbereichen

Beschäftigungsumfang	Insgesamt	Bundesbereich	Landesbereich	kommunaler Bereich	Sozialversicherung ¹
Insgesamt					
Vollzeitbeschäftigte	223 410	14 970	144 130	50 170	14 140
Teilzeitbeschäftigte	265 665	6 525	199 215	53 940	5 985
Insgesamt	489 075	21 495	343 345	104 110	20 125
darunter Frauen					
Vollzeitbeschäftigte	108 280	6 920	66 855	25 325	9 175
Teilzeitbeschäftigte	172 580	4 495	119 950	43 065	5 065
Insgesamt	280 855	11 415	186 810	68 390	14 240

1 Einschl. Bundesagentur für Arbeit.

Die Geheimhaltung wurde durch 5er-Rundung der Zahlen berücksichtigt, dabei kann es zu Rundungsdifferenzen in den Summen kommen.

7 Ausgewählte Personalgruppen des öffentlichen Dienstes

7.3 Richter/-innen und Staatsanwälte/Staatsanwältinnen am 30.06.2021 nach Beschäftigungsbereichen und Besoldungsgruppen

Beschäftigungs- bereich	Insgesamt	Besoldungsordnung R			
		R 1	R 2	R 3	R 4 - R 10
Richter/-innen					
Insgesamt					
Bundesbereich ¹	445	-	80	20	345
Landesbereich	24 115	16 130	6 550	1 165	275
Insgesamt	24 560	16 130	6 625	1 185	620
darunter Frauen					
Bundesbereich ¹	150	-	20	5	125
Landesbereich	12 430	9 385	2 620	355	75
Insgesamt	12 585	9 385	2 640	360	200
Staatsanwälte/Staatsanwältinnen					
Insgesamt					
Bundesbereich	110	-	30	45	35
Landesbereich	6 455	5 020	1 230	130	75
Insgesamt	6 565	5 020	1 260	175	110
darunter Frauen					
Bundesbereich	40	-	15	15	10
Landesbereich	3 440	2 940	445	35	20
Insgesamt	3 480	2 940	460	50	30

¹ Ohne Richterinnen und Richter des Bundesverfassungsgerichts.

7.4 Beamte/Beamtinnen im Bereich der Besoldungsordnungen C und W am 30.06.2021 nach Besoldungsgruppen *

Besoldungsgruppen	Anzahl	durchschnittliche Brutto-Monats- bezüge	Durchschnitts- alter
Insgesamt			
C 4	2 535	9 410	61,2
C 3	3 355	7 740	61,0
C 2	1 385	6 920	58,7
C 1	10	4 790	40,9
zusammen	7 285	8 160	60,6
W 3	12 065	9 490	51,7
W 2	18 140	7 370	49,9
W 1	1 485	5 290	37,9
zusammen	31 690	8 080	50,1
Insgesamt	38 975	8 090	52,0
darunter Frauen			
C 4	295	8 990	60,7
C 3	615	7 580	60,2
C 2	340	6 790	57,6
C 1	10	4 650	41,6
zusammen	1 260	7 680	59,5
W 3	2 995	8 990	50,6
W 2	4 985	7 130	48,9
W 1	690	5 210	38,3
zusammen	8 675	7 620	48,6
Insgesamt	9 930	7 630	50,0

* In der Regel Professoren oder Professorinnen.

Die Geheimhaltung wurde durch 5er-Rundung der Zahlen berücksichtigt, dabei kann es zu Rundungsdifferenzen in den Summen kommen.

7 Ausgewählte Personalgruppen des öffentlichen Dienstes

7.5 Entwicklung des Vollzeitäquivalents der Beschäftigten in den Kernhaushalten des Bundes und der Länder im Aufgabenbereich Polizei
nach Beschäftigungsverhältnis und Ländern *

Stichtag Bund/Land	30. Juni							
	1998	2015	2016	2017	2018	2019	2020	2021
Insgesamt								
Bund	43 420	43 045	43 610	45 935	48 465	50 840	53 455	56 930
Baden-Württemberg	31 050	28 815	28 860	29 085	29 465	30 040	30 520	30 740
Bayern	36 665	38 555	38 475	38 805	39 350	39 765	40 165	40 500
Berlin	27 940	22 905	23 275	24 020	24 710	25 175	25 495	25 820
Brandenburg	10 460	8 465	8 540	8 575	8 755	8 860	8 820	8 885
Bremen	3 405	3 170	3 180	3 285	3 310	3 410	3 525	3 550
Hamburg	9 675	9 450	9 500	9 620	9 985	10 290	10 535	10 770
Hessen	18 280	17 770	18 190	18 625	19 105	19 395	19 730	20 375
Mecklenburg-Vorpommern	6 830	5 605	5 580	5 540	5 530	5 450	6 165	6 255
Niedersachsen	21 665	22 850	23 175	23 715	24 370	24 960	25 215	24 995
Nordrhein-Westfalen	49 055	47 815	48 310	49 075	49 735	50 510	51 590	52 850
Rheinland-Pfalz	11 000	11 990	12 075	12 290	12 385	12 580	12 690	12 820
Saarland	3 245	3 175	3 150	3 160	3 140	3 125	3 135	3 125
Sachsen	15 130	13 335	13 555	14 175	14 460	14 535	14 720	14 775
Sachsen-Anhalt	11 475	7 600	7 455	7 705	7 695	7 895	7 960	8 055
Schleswig-Holstein	8 245	7 915	8 000	8 245	8 405	8 560	8 660	8 755
Thüringen	8 160	7 120	7 055	7 040	7 010	7 060	7 060	7 150
Insgesamt	315 705	299 585	301 990	308 890	315 865	322 455	329 440	336 355
Beamte/Beamtinnen								
Bund	35 435	36 260	36 805	38 955	41 215	43 360	45 640	48 595
Baden-Württemberg	26 355	25 585	25 645	25 820	26 120	26 610	27 035	27 160
Bayern	31 330	33 575	33 470	33 780	34 210	34 650	35 020	35 330
Berlin	21 185	18 915	19 210	19 755	20 310	20 675	20 975	21 260
Brandenburg	8 530	7 585	7 680	7 740	7 875	7 970	7 940	8 015
Bremen	3 085	2 935	2 950	2 980	3 000	3 035	3 110	3 145
Hamburg	8 050	8 280	8 345	8 445	8 705	8 935	9 065	9 135
Hessen	15 135	15 095	15 430	15 895	16 285	16 525	16 795	17 250
Mecklenburg-Vorpommern	5 940	4 970	4 945	4 915	4 885	4 820	5 525	5 580
Niedersachsen	18 470	19 550	19 830	20 255	20 845	21 440	21 690	21 375
Nordrhein-Westfalen	43 295	42 585	43 040	43 510	43 945	44 265	44 735	45 260
Rheinland-Pfalz	9 725	10 500	10 550	10 640	10 635	10 775	10 830	10 900
Saarland	2 880	2 870	2 825	2 815	2 800	2 790	2 780	2 775
Sachsen	12 650	11 485	11 540	11 725	11 950	12 155	12 455	12 630
Sachsen-Anhalt	8 985	6 645	6 530	6 820	6 875	7 140	7 220	7 310
Schleswig-Holstein	7 355	7 070	7 130	7 370	7 475	7 615	7 710	7 760
Thüringen	6 880	6 325	6 280	6 245	6 240	6 300	6 325	6 400
Zusammen	265 285	260 235	262 200	267 655	273 370	279 065	284 855	289 895
Arbeitnehmer								
Bund	7 985	6 785	6 805	6 980	7 245	7 485	7 815	8 335
Baden-Württemberg	4 690	3 235	3 215	3 265	3 350	3 430	3 485	3 580
Bayern	5 335	4 980	5 005	5 025	5 140	5 115	5 145	5 170
Berlin	6 760	3 990	4 065	4 265	4 400	4 500	4 520	4 560
Brandenburg	1 930	880	860	835	880	890	880	870
Bremen	320	230	230	300	310	370	410	400
Hamburg	1 625	1 170	1 160	1 180	1 280	1 355	1 475	1 635
Hessen	3 145	2 675	2 760	2 730	2 820	2 865	2 935	3 120
Mecklenburg-Vorpommern	890	635	635	625	645	630	640	675
Niedersachsen	3 195	3 300	3 345	3 465	3 525	3 520	3 525	3 625
Nordrhein-Westfalen	5 760	5 235	5 270	5 565	5 790	6 250	6 850	7 590
Rheinland-Pfalz	1 275	1 490	1 530	1 645	1 750	1 805	1 855	1 920
Saarland	365	305	325	345	340	340	360	350
Sachsen	2 485	1 855	2 010	2 450	2 510	2 380	2 265	2 145
Sachsen-Anhalt	2 490	955	925	885	820	760	745	740
Schleswig-Holstein	890	840	870	875	930	945	945	995
Thüringen	1 280	795	775	795	765	760	735	750
Zusammen	50 420	39 345	39 785	41 230	42 495	43 390	44 585	46 460

* Einschließlich des Personals des Bundeskriminalamtes und der Landeskriminalämter sowie Personal in Ausbildung.
Neben Polizeivollzugsbeamtinnen und -beamten ist hier auch das Verwaltungspersonal nachgewiesen.

Die Geheimhaltung wurde durch 5er-Rundung der Zahlen berücksichtigt, dabei kann es zu Rundungsdifferenzen in den Summen kommen.

7 Ausgewählte Personalgruppen des öffentlichen Dienstes

7.5 Entwicklung des Vollzeitäquivalents der Beschäftigten in den Kernhaushalten des Bundes und der Länder im Aufgabenbereich Polizei
nach Beschäftigungsverhältnis und Ländern *

Stichtag Bund/Land	30. Juni							
	1998	2015	2016	2017	2018	2019	2020	2021
darunter Frauen								
Bund	7 175	8 660	8 945	9 810	10 770	11 740	12 725	14 115
Baden-Württemberg	5 640	6 915	7 095	7 455	7 855	8 385	9 045	9 560
Bayern	5 995	8 400	8 625	9 000	9 435	9 845	10 280	10 690
Berlin	6 510	6 035	6 125	6 300	6 535	6 775	7 065	7 375
Brandenburg	2 375	2 280	2 335	2 360	2 490	2 550	2 620	2 670
Bremen	440	745	765	830	860	915	1 000	1 040
Hamburg	1 520	2 465	2 540	2 640	2 865	3 100	3 270	3 525
Hessen	3 390	4 585	4 835	5 055	5 345	5 605	5 875	6 270
Mecklenburg-Vorpommern	1 330	1 390	1 425	1 425	1 470	1 480	1 730	1 785
Niedersachsen	3 385	6 365	6 730	7 185	7 715	8 200	8 550	8 705
Nordrhein-Westfalen	7 260	11 395	11 935	12 625	13 345	14 250	15 280	16 435
Rheinland-Pfalz	1 595	2 920	3 070	3 290	3 475	3 670	3 810	3 955
Saarland	315	605	630	690	725	770	815	860
Sachsen	3 635	3 755	3 875	4 050	4 165	4 250	4 385	4 450
Sachsen-Anhalt	2 890	2 140	2 155	2 240	2 350	2 420	2 510	2 620
Schleswig-Holstein	1 260	1 865	1 935	2 085	2 195	2 285	2 415	2 525
Thüringen	1 895	1 935	1 920	1 930	1 945	2 040	2 040	2 135
Insgesamt	56 605	72 455	74 930	78 975	83 540	88 285	93 425	98 720
Beamtinnen								
Bund	3 710	5 565	5 805	6 545	7 335	8 175	9 030	10 170
Baden-Württemberg	2 630	4 625	4 835	5 175	5 535	6 010	6 615	7 080
Bayern	2 455	5 150	5 360	5 735	6 135	6 540	6 985	7 405
Berlin	3 900	4 615	4 715	4 875	5 070	5 305	5 580	5 875
Brandenburg	1 585	1 805	1 870	1 910	2 020	2 085	2 150	2 205
Bremen	250	620	645	675	705	735	810	855
Hamburg	845	1 985	2 060	2 160	2 360	2 565	2 710	2 875
Hessen	1 535	3 155	3 380	3 600	3 855	4 100	4 325	4 660
Mecklenburg-Vorpommern	785	1 025	1 060	1 075	1 115	1 145	1 390	1 425
Niedersachsen	1 580	4 455	4 805	5 200	5 690	6 190	6 575	6 690
Nordrhein-Westfalen	4 325	8 835	9 375	9 960	10 580	11 255	11 995	12 815
Rheinland-Pfalz	785	2 070	2 200	2 340	2 450	2 620	2 745	2 865
Saarland	100	450	465	515	550	600	640	690
Sachsen	2 145	2 600	2 715	2 790	2 875	2 975	3 150	3 220
Sachsen-Anhalt	1 340	1 505	1 545	1 665	1 810	1 920	2 020	2 130
Schleswig-Holstein	715	1 360	1 405	1 540	1 625	1 695	1 830	1 925
Thüringen	1 160	1 435	1 440	1 435	1 465	1 560	1 580	1 665
Zusammen	29 835	51 260	53 690	57 190	61 180	65 480	70 135	74 555
Arbeitnehmer								
Bund	3 465	3 095	3 135	3 265	3 440	3 565	3 700	3 945
Baden-Württemberg	3 015	2 290	2 260	2 280	2 315	2 375	2 430	2 475
Bayern	3 540	3 250	3 265	3 265	3 300	3 305	3 295	3 285
Berlin	2 610	1 425	1 405	1 425	1 460	1 470	1 485	1 500
Brandenburg	790	475	465	450	470	470	470	470
Bremen	195	125	125	155	155	180	190	185
Hamburg	675	475	475	485	505	535	560	650
Hessen	1 860	1 430	1 455	1 455	1 485	1 510	1 550	1 610
Mecklenburg-Vorpommern	545	365	360	350	355	340	340	360
Niedersachsen	1 805	1 915	1 925	1 985	2 025	2 005	1 975	2 015
Nordrhein-Westfalen	2 935	2 560	2 560	2 665	2 765	2 995	3 285	3 620
Rheinland-Pfalz	810	845	870	950	1 025	1 050	1 065	1 090
Saarland	210	155	165	175	175	165	180	170
Sachsen	1 490	1 155	1 155	1 260	1 290	1 275	1 235	1 230
Sachsen-Anhalt	1 555	630	610	570	540	500	490	490
Schleswig-Holstein	545	510	530	545	570	590	580	600
Thüringen	730	500	480	500	480	475	460	470
Zusammen	26 765	21 195	21 240	21 790	22 360	22 805	23 290	24 165

* Einschließlich des Personals des Bundeskriminalamtes und der Landeskriminalämter sowie Personal in Ausbildung.
Neben Polizeivollzugsbeamtinnen und -beamten ist hier auch das Verwaltungspersonal nachgewiesen.

Die Geheimhaltung wurde durch 5er-Rundung der Zahlen berücksichtigt, dabei kann es zu Rundungsdifferenzen in den Summen kommen.

7 Ausgewählte Personalgruppen des öffentlichen Dienstes

7.6 Beschäftigte im Landesbereich im Aufgabenbereich "Allgemeinbildende und berufliche Schulen" (ohne "Unterrichtsverwaltung", "Sonstige schulische Aufgaben" und Personal in Ausbildung) am 30.06.2021 nach Beschäftigungsverhältnis und Einstufungen

Beschäftigungsverhältnis ----- Einstufungen	Insgesamt	Grundschulen	Weiterführende allgemeinbildende Schulen	Sonder-/ Förderschulen	Berufliche Schulen
Insgesamt					
Beamte / Beamtinnen					
A15 und höher	33 840	390	22 835	1 310	9 305
A14	86 925	6 240	53 985	2 805	23 895
A13	288 980	27 975	176 105	42 770	42 130
A12	169 995	101 280	66 485	1 095	1 135
A11	10 730	1 685	3 485	1 555	4 005
A10	7 080	1 100	2 490	1 270	2 215
A2 bis A9	2 650	240	805	885	720
Zusammen	600 200	138 910	326 195	51 685	83 405
Arbeitnehmer					
E14 und höher	9 070	1 040	5 080	375	2 580
E13, E 13Ü	72 260	13 855	41 890	6 050	10 460
E12	12 060	2 005	5 825	895	3 335
E11	27 845	11 900	11 745	1 655	2 545
E10	26 825	11 950	9 215	2 880	2 780
E9	20 910	5 410	4 780	6 495	4 225
E1 bis E8	36 000	16 900	9 335	7 090	2 675
Sonstige ¹	565	140	165	30	225
Zusammen	205 535	63 200	88 040	25 470	28 825
Beschäftigte insgesamt	805 735	202 110	414 235	77 155	112 230
darunter Frauen					
Beamtinnen					
A15 und höher	14 650	290	10 080	760	3 525
A14	49 550	5 025	31 100	1 790	11 635
A13	204 165	24 775	119 225	35 135	25 035
A12	148 585	94 435	52 785	900	465
A11	7 455	1 670	2 660	1 275	1 850
A10	4 505	1 055	1 730	1 035	690
A2 bis A9	1 670	215	475	740	240
Zusammen	430 585	127 460	218 055	41 630	43 440
Arbeitnehmer					
E14 und höher	5 545	900	3 055	285	1 300
E13, E 13Ü	51 620	11 935	28 860	4 925	5 900
E12	7 375	1 440	3 205	630	2 100
E11	20 670	10 365	7 660	1 270	1 375
E10	19 000	9 440	5 750	2 180	1 630
E9	15 500	4 490	3 400	5 540	2 065
E1 bis E8	30 410	14 830	7 835	5 810	1 930
Sonstige ¹	385	115	120	30	120
Zusammen	150 495	53 525	59 880	20 670	16 420
Beschäftigte insgesamt	581 080	180 985	277 935	62 300	59 860

¹ Beinhaltet alle anderen Tarifverträge, die nicht dem TV-L zugeordnet wurden sowie einzelvertragliche Beschäftigungsverhältnisse.

Die Geheimhaltung wurde durch 5er-Rundung der Zahlen berücksichtigt, dabei kann es zu Rundungsdifferenzen in den Summen kommen.

7 Ausgewählte Personalgruppen des öffentlichen Dienstes

7.7 Beschäftigte in der Pflege* im öffentlichen Dienst am 30.06.2021 nach Einstufungen und Beschäftigungsbereichen

Einstufung	Insgesamt					darunter Frauen				
	insgesamt	Bundesbereich	Landesbereich	kommunaler Bereich	Sozialversicherung ¹	zusammen	Bundesbereich	Landesbereich	kommunaler Bereich	Sozialversicherung ¹
P16, KR 12a	405	5	310	95	-	215	-	165	45	-
P15, KR 11b	535	5	300	235	-	305	-	180	120	-
P14, KR 11a	1 135	-	760	370	-	735	-	490	245	-
P13, KR 10a	2 595	20	1 180	1 390	-	1 645	10	825	810	-
P12, KR 9d	3 760	25	1 620	2 110	10	2 645	20	1 175	1 440	10
P11, KR 9c	2 330	20	1 200	1 035	75	1 710	15	865	765	65
P10, KR 9b	1 915	30	825	985	70	1 520	25	655	780	65
P9, KR 9a	17 630	170	10 670	6 770	20	13 170	125	7 975	5 055	20
P8, KR 8a	54 475	235	33 605	20 350	280	42 610	205	26 265	15 885	255
P7, KR 7a	50 415	370	25 815	23 080	1 155	43 875	330	22 115	20 350	1 080
P6, KR 4a	5 035	5	2 195	2 805	30	3 785	5	1 520	2 235	25
P5, KR 3a	10 530	-	4 450	6 065	20	7 550	-	2 715	4 815	20
in Ausbildung	17 270	35	10 755	6 480	5	13 770	30	8 630	5 105	-
Insgesamt	168 035	915	93 690	71 765	1 665	133 535	770	73 570	57 655	1 535

*Beschäftigte in der Pflege bzw. im Pflegedienst, die nach den Entgeltgruppen der P-Tabelle (TVöD) oder der KR-Tabelle (TV-L) eingruppiert sind oder für Zwecke dieser Statistik diesen zugeordnet wurden.

1 Einschl. Bundesagentur für Arbeit.

Die Geheimhaltung wurde durch 5er-Rundung der Zahlen berücksichtigt, dabei kann es zu Rundungsdifferenzen in den Summen kommen.

7.8 Durchschnittliche Bruttomonatsbezüge der Beschäftigten in der Pflege*

im Juni 2021 nach Einstufungen und Geschlecht

Einstufung	Insgesamt	darunter	
		Frauen	Männer
P16, KR 12a	5 950	5 700	6 220
P15, KR 11b	5 610	5 490	5 770
P14, KR 11a	5 130	4 980	5 420
P13, KR 10a	4 840	4 750	4 980
P12, KR 9d	4 550	4 460	4 760
P11, KR 9c	4 280	4 200	4 510
P10, KR 9b	3 870	3 800	4 180
P9, KR 9a	3 560	3 420	4 000
P8, KR 8a	3 210	3 130	3 490
P7, KR 7a	2 930	2 880	3 330
P6, KR 4a	2 760	2 660	3 070
P5, KR 3a	2 230	2 170	2 390
in Ausbildung	1 250	1 260	1 240
Insgesamt	2 990	2 900	3 350

*Beschäftigte in der Pflege bzw. im Pflegedienst, die nach den Entgeltgruppen der P-Tabelle (TVöD) oder der KR-Tabelle (TV-L) eingruppiert sind oder für Zwecke dieser Statistik diesen zugeordnet wurden.

8 Entwicklung des Personalstandes

8.1.1 Beschäftigte des öffentlichen Dienstes

Jahr (Stichtag)	Insgesamt	Bundes- bereich	Landes- bereich	kommunaler Bereich	Sozial- versicherung ¹
	1 000				
Insgesamt					
30.6.2000	4 908,9	597,7	2 390,7	1 572,0	348,6
30.6.2009	4 547,6	533,9	2 284,1	1 350,2	379,3
30.6.2010	4 586,1	530,3	2 317,8	1 355,3	382,8
30.6.2011	4 602,9	524,7	2 337,0	1 367,2	374,1
30.6.2012	4 617,4	513,9	2 346,5	1 386,1	370,8
30.6.2013	4 635,2	503,9	2 353,7	1 406,4	371,3
30.6.2014	4 652,5	496,6	2 356,6	1 428,0	371,4
30.6.2015	4 645,5	489,4	2 346,9	1 439,5	369,6
30.6.2016	4 689,0	489,5	2 364,1	1 464,4	371,1
30.6.2017	4 739,9	493,4	2 388,9	1 487,6	370,1
30.6.2018	4 802,9	496,3	2 419,8	1 518,6	368,2
30.6.2019	4 884,8	501,9	2 460,5	1 556,4	366,0
30.6.2020	4 968,0	509,9	2 493,3	1 596,8	368,0
30.6.2021	5 095,6	521,4	2 541,5	1 657,6	375,1
Beamte/Beamtinnen und Richter/-innen					
30.6.2000	1 684,6	209,8	1 255,0	178,6	41,1
30.6.2009	1 674,2	183,6	1 268,9	185,5	36,2
30.6.2010	1 687,1	182,9	1 282,6	186,1	35,5
30.6.2011	1 698,2	182,4	1 293,9	186,2	35,6
30.6.2012	1 702,0	181,6	1 299,4	186,3	34,6
30.6.2013	1 694,5	180,3	1 293,8	186,5	33,9
30.6.2014	1 678,6	179,7	1 279,8	186,1	33,0
30.6.2015	1 671,3	179,7	1 273,3	186,1	32,1
30.6.2016	1 672,7	180,0	1 275,1	186,3	31,2
30.6.2017	1 678,9	181,7	1 279,6	187,3	30,3
30.6.2018	1 688,0	183,4	1 287,5	187,6	29,5
30.6.2019	1 703,2	185,2	1 301,7	187,8	28,6
30.6.2020	1 716,9	189,2	1 312,0	188,3	27,4
30.6.2021	1 734,7	194,7	1 325,0	188,5	26,4
Berufs- und Zeitsoldaten/-soldatinnen					
30.6.2000	186,6	186,6	X	X	X
30.6.2009	185,0	185,0	X	X	X
30.6.2010	185,7	185,7	X	X	X
30.6.2011	185,5	185,5	X	X	X
30.6.2012	179,5	179,5	X	X	X
30.6.2013	174,2	174,2	X	X	X
30.6.2014	169,6	169,6	X	X	X
30.6.2015	166,0	166,0	X	X	X
30.6.2016	163,8	163,8	X	X	X
30.6.2017	165,6	165,6	X	X	X
30.6.2018	167,6	167,6	X	X	X
30.6.2019	170,6	170,6	X	X	X
30.6.2020	172,1	172,1	X	X	X
30.6.2021	171,4	171,4	X	X	X
Arbeitnehmer ²					
30.6.2000	3 037,8	201,3	1 135,7	1 393,4	307,4
30.6.2009	2 688,4	165,3	1 015,2	1 164,7	343,1
30.6.2010	2 713,4	161,7	1 035,2	1 169,2	347,3
30.6.2011	2 719,2	156,8	1 043,0	1 181,0	338,4
30.6.2012	2 735,9	152,8	1 047,1	1 199,7	336,2
30.6.2013	2 766,6	149,4	1 059,9	1 219,9	337,4
30.6.2014	2 804,3	147,3	1 076,8	1 241,8	338,4
30.6.2015	2 808,2	143,7	1 073,6	1 253,4	337,5
30.6.2016	2 852,6	145,7	1 089,0	1 278,1	339,8
30.6.2017	2 895,4	146,1	1 109,3	1 300,2	339,8
30.6.2018	2 947,3	145,3	1 132,4	1 331,0	338,7
30.6.2019	3 011,1	146,2	1 158,8	1 368,7	337,4
30.6.2020	3 079,1	148,7	1 181,3	1 408,5	340,6
30.6.2021	3 189,5	155,3	1 216,4	1 469,1	348,7

¹ Einschl. Bundesagentur für Arbeit. - Erhöhte Zunahme 2005 durch die erstmalige Erfassung der Betriebskrankenkassen.

² Einschl. Dienstordnungsangestellte in der Sozialversicherung.

8 Entwicklung des Personalstandes

8.1.2 Vollzeitbeschäftigte des öffentlichen Dienstes

Jahr (Stichtag)	Insgesamt	Bundes- bereich	Landes- bereich	kommunaler Bereich	Sozial- versicherung ¹
	1 000				
Insgesamt					
30.6.2000	3 697,0	555,2	1 804,8	1 066,0	271,1
30.6.2009	3 121,0	466,1	1 562,3	834,3	258,2
30.6.2010	3 106,7	461,2	1 567,5	819,6	258,4
30.6.2011	3 119,4	457,7	1 583,9	827,5	250,3
30.6.2012	3 119,9	449,4	1 582,7	840,7	247,2
30.6.2013	3 143,6	442,0	1 598,1	856,3	247,2
30.6.2014	3 162,3	437,1	1 607,1	871,4	246,7
30.6.2015	3 158,7	432,0	1 603,9	878,2	244,7
30.6.2016	3 185,5	432,5	1 613,9	894,3	244,8
30.6.2017	3 207,4	436,5	1 623,7	906,2	241,0
30.6.2018	3 231,5	439,4	1 636,8	919,3	236,0
30.6.2019	3 268,9	444,3	1 657,3	935,7	231,6
30.6.2020	3 309,8	450,9	1 672,8	955,1	231,0
30.6.2021	3 371,4	460,3	1 690,9	984,2	236,0
Beamte/Beamtinnen und Richter/-innen					
30.6.2000	1 403,2	197,5	1 011,1	159,0	35,6
30.6.2009	1 269,8	156,7	940,9	146,5	25,8
30.6.2010	1 268,5	154,1	944,4	145,2	24,7
30.6.2011	1 278,0	154,0	954,9	144,6	24,5
30.6.2012	1 280,9	153,4	959,7	144,2	23,6
30.6.2013	1 276,0	152,6	956,7	143,8	22,9
30.6.2014	1 270,4	152,4	951,9	144,0	22,1
30.6.2015	1 268,0	152,8	950,0	144,1	21,1
30.6.2016	1 267,6	153,4	950,5	143,6	20,1
30.6.2017	1 267,9	155,1	949,7	144,0	19,0
30.6.2018	1 271,8	157,0	952,7	143,9	18,1
30.6.2019	1 278,3	158,8	958,5	143,9	17,2
30.6.2020	1 284,6	162,2	961,9	144,3	16,3
30.6.2021	1 296,7	167,6	968,7	144,7	15,8
Berufs- und Zeitsoldaten/-soldatinnen					
30.6.2000	186,6	186,6	X	X	X
30.6.2009	184,7	184,7	X	X	X
30.6.2010	185,3	185,3	X	X	X
30.6.2011	184,9	184,9	X	X	X
30.6.2012	178,7	178,7	X	X	X
30.6.2013	173,3	173,3	X	X	X
30.6.2014	168,5	168,5	X	X	X
30.6.2015	164,8	164,8	X	X	X
30.6.2016	162,4	162,4	X	X	X
30.6.2017	164,0	164,0	X	X	X
30.6.2018	165,7	165,7	X	X	X
30.6.2019	168,4	168,4	X	X	X
30.6.2020	169,8	169,8	X	X	X
30.6.2021	168,9	168,9	X	X	X
Arbeitnehmer ²					
30.6.2000	2 107,3	171,1	793,7	906,9	235,5
30.6.2009	1 666,5	124,8	621,5	687,9	232,4
30.6.2010	1 653,0	121,8	623,1	674,4	233,7
30.6.2011	1 656,6	118,9	629,0	682,9	225,8
30.6.2012	1 660,3	117,3	622,9	696,5	223,6
30.6.2013	1 694,3	116,0	641,4	712,5	224,4
30.6.2014	1 723,4	116,1	655,3	727,4	224,6
30.6.2015	1 725,9	114,4	653,9	734,1	223,5
30.6.2016	1 755,5	116,8	663,4	750,7	224,7
30.6.2017	1 775,6	117,5	674,0	762,2	222,0
30.6.2018	1 794,0	116,6	684,0	775,4	218,0
30.6.2019	1 822,1	117,1	698,8	791,8	214,4
30.6.2020	1 855,4	118,9	710,9	810,8	214,8
30.6.2021	1 905,8	123,9	722,2	839,6	220,1

¹ Einschl. Bundesagentur für Arbeit. - Erhöhte Zunahme 2005 durch die erstmalige Erfassung der Betriebskrankenkassen.

² Einschl. Dienstordnungsangestellte in der Sozialversicherung.

8 Entwicklung des Personalstandes

8.1.3 Teilzeitbeschäftigte des öffentlichen Dienstes

Jahr (Stichtag)	Insgesamt	Bundes- bereich	Landes- bereich	kommunaler Bereich	Sozial- versicherung ¹
1 000					
Insgesamt					
30.6.2000	1 211,8	42,5	585,9	506,1	77,4
30.6.2009	1 426,6	67,8	721,8	515,9	121,1
30.6.2010	1 479,4	69,1	750,3	535,7	124,4
30.6.2011	1 483,5	67,0	753,1	539,7	123,7
30.6.2012	1 497,5	64,5	763,9	545,4	123,7
30.6.2013	1 491,6	62,0	755,6	550,1	124,0
30.6.2014	1 490,2	59,5	749,5	556,6	124,7
30.6.2015	1 486,8	57,5	743,0	561,3	124,9
30.6.2016	1 503,5	57,0	750,2	570,1	126,2
30.6.2017	1 532,5	56,9	765,2	581,4	129,1
30.6.2018	1 571,4	56,9	783,1	599,3	132,1
30.6.2019	1 616,0	57,6	803,2	620,8	134,4
30.6.2020	1 658,3	59,0	820,6	641,7	137,0
30.6.2021	1 724,2	61,1	850,6	673,3	139,2
Beamte/Beamtinnen und Richter/-innen					
30.6.2000	281,4	12,3	244,0	19,6	5,5
30.6.2009	404,3	26,9	328,0	39,1	10,4
30.6.2010	418,6	28,8	338,2	40,8	10,8
30.6.2011	420,2	28,5	339,0	41,6	11,1
30.6.2012	421,1	28,2	339,7	42,1	11,0
30.6.2013	418,5	27,7	337,1	42,7	11,0
30.6.2014	408,2	27,3	327,9	42,2	10,9
30.6.2015	403,3	27,0	323,3	42,0	11,0
30.6.2016	405,1	26,6	324,6	42,7	11,1
30.6.2017	411,0	26,6	329,8	43,3	11,3
30.6.2018	416,2	26,4	334,8	43,7	11,4
30.6.2019	424,8	26,4	343,2	43,8	11,4
30.6.2020	432,3	27,0	350,1	44,0	11,2
30.6.2021	438,0	27,2	356,4	43,8	10,6
Berufs- und Zeitsoldaten/-soldatinnen					
30.6.2009	0,4	0,4	X	X	X
30.6.2010	0,5	0,5	X	X	X
30.6.2011	0,7	0,7	X	X	X
30.6.2012	0,8	0,8	X	X	X
30.6.2013	0,9	0,9	X	X	X
30.6.2014	1,1	1,1	X	X	X
30.6.2015	1,2	1,2	X	X	X
30.6.2016	1,4	1,4	X	X	X
30.6.2017	1,7	1,7	X	X	X
30.6.2018	1,9	1,9	X	X	X
30.6.2019	2,2	2,2	X	X	X
30.6.2020	2,2	2,2	X	X	X
30.6.2021	2,5	2,5	X	X	X
Arbeitnehmer²					
30.6.2000	930,5	30,2	341,9	486,4	71,9
30.6.2009	1 021,9	40,5	393,8	476,9	110,7
30.6.2010	1 060,4	39,8	412,2	494,8	113,6
30.6.2011	1 062,6	37,9	414,0	498,1	112,6
30.6.2012	1 075,6	35,5	424,2	503,3	112,6
30.6.2013	1 072,3	33,4	418,5	507,4	113,1
30.6.2014	1 081,0	31,2	421,5	514,4	113,8
30.6.2015	1 082,2	29,3	419,7	519,3	114,0
30.6.2016	1 097,0	28,9	425,6	527,4	115,1
30.6.2017	1 119,8	28,6	435,3	538,1	117,8
30.6.2018	1 153,2	28,6	448,3	555,6	120,7
30.6.2019	1 188,9	29,1	460,0	576,9	123,0
30.6.2020	1 223,7	29,8	470,4	597,7	125,8
30.6.2021	1 283,7	31,4	494,2	629,5	128,6

¹ Einschl. Bundesagentur für Arbeit. - Erhöhte Zunahme 2005 durch die erstmalige Erfassung der Betriebskrankenkassen.

² Einschl. Dienstordnungsangestellte in der Sozialversicherung.

8 Entwicklung des Personalstandes

8.1.4 Vollzeitäquivalent der Beschäftigten des öffentlichen Dienstes

Jahr (Stichtag)	Insgesamt	Bundes- bereich	Landes- bereich	kommunaler Bereich	Sozial- versicherung ¹
	1 000				
Insgesamt					
30.6.2000	4 438,8	578,7	2 170,2	1 371,2	318,7
30.6.2009	3 953,8	504,0	1 981,4	1 136,5	331,8
30.6.2010	3 973,6	500,3	2 006,9	1 132,2	334,3
30.6.2011	4 001,5	496,3	2 031,6	1 146,3	327,2
30.6.2012	4 026,2	487,3	2 046,3	1 167,4	325,1
30.6.2013	4 057,4	479,2	2 062,2	1 189,5	326,5
30.6.2014	4 083,0	473,7	2 069,4	1 212,3	327,6
30.6.2015	4 087,2	468,2	2 066,7	1 225,3	326,9
30.6.2016	4 132,7	469,3	2 083,9	1 250,1	329,4
30.6.2017	4 179,2	474,1	2 105,2	1 271,3	328,5
30.6.2018	4 232,7	477,8	2 130,4	1 297,8	326,7
30.6.2019	4 303,6	483,9	2 166,3	1 328,9	324,4
30.6.2020	4 376,6	492,0	2 195,1	1 363,1	326,4
30.6.2021	4 478,9	502,6	2 230,8	1 412,4	333,1
Beamte/Beamtinnen und Richter/-innen					
30.6.2000	1 590,1	204,5	1 176,3	170,5	38,8
30.6.2009	1 525,7	172,3	1 151,3	170,0	32,2
30.6.2010	1 532,2	171,0	1 160,1	169,7	31,4
30.6.2011	1 544,1	170,9	1 171,9	169,8	31,5
30.6.2012	1 549,7	170,5	1 178,6	169,9	30,7
30.6.2013	1 545,8	169,9	1 175,7	170,2	30,1
30.6.2014	1 536,9	169,8	1 167,3	170,4	29,5
30.6.2015	1 533,7	170,3	1 164,1	170,7	28,6
30.6.2016	1 536,8	171,2	1 166,9	171,0	27,8
30.6.2017	1 542,0	173,2	1 169,9	172,0	26,8
30.6.2018	1 551,0	175,6	1 176,8	172,5	26,1
30.6.2019	1 564,3	177,8	1 188,5	172,8	25,3
30.6.2020	1 576,5	181,8	1 196,9	173,4	24,3
30.6.2021	1 592,6	187,3	1 208,1	173,8	23,5
Berufs- und Zeitsoldaten/-soldatinnen					
30.6.2000	186,6	186,6	X	X	X
30.6.2009	184,9	184,9	X	X	X
30.6.2010	185,6	185,6	X	X	X
30.6.2011	185,4	185,4	X	X	X
30.6.2012	179,3	179,3	X	X	X
30.6.2013	174,0	174,0	X	X	X
30.6.2014	169,3	169,3	X	X	X
30.6.2015	165,7	165,7	X	X	X
30.6.2016	163,4	163,4	X	X	X
30.6.2017	165,2	165,2	X	X	X
30.6.2018	167,2	167,2	X	X	X
30.6.2019	170,1	170,1	X	X	X
30.6.2020	171,5	171,5	X	X	X
30.6.2021	170,8	170,8	X	X	X
Arbeitnehmer ²					
30.6.2000	2 662,1	187,7	993,9	1 200,7	279,9
30.6.2009	2 243,2	146,8	830,2	966,5	299,7
30.6.2010	2 255,8	143,7	846,7	962,6	302,8
30.6.2011	2 272,1	140,1	859,8	976,5	295,7
30.6.2012	2 297,1	137,5	867,8	997,5	294,4
30.6.2013	2 337,7	135,4	886,6	1 019,3	296,4
30.6.2014	2 376,9	134,7	902,2	1 041,9	298,1
30.6.2015	2 387,7	132,2	902,6	1 054,6	298,3
30.6.2016	2 432,4	134,7	917,0	1 079,1	301,6
30.6.2017	2 471,7	135,5	935,1	1 099,3	301,7
30.6.2018	2 514,6	135,1	953,6	1 125,3	300,6
30.6.2019	2 569,2	136,1	977,9	1 156,1	299,2
30.6.2020	2 628,6	138,6	998,2	1 189,6	302,1
30.6.2021	2 715,5	144,5	1 022,7	1 238,6	309,6

¹ Einschl. Bundesagentur für Arbeit. - Erhöhte Zunahme 2005 durch die erstmalige Erfassung der Betriebskrankenkassen.

² Einschl. Dienstordnungsangestellte in der Sozialversicherung.

9 Personal des öffentlichen Dienstes im früheren Bundesgebiet und den neuen Ländern

9.1 Beschäftigte am 30.06.2021 im früheren Bundesgebiet nach Beschäftigungsverhältnis und Beschäftigungsbereichen *

Beschäftigungsverhältnis	Insgesamt	Bundes- bereich	Landes- bereich	kommunaler Bereich	Sozial- versicherung ¹
Insgesamt					
Beschäftigte					
Bezieher/-innen von Amtsgehalt	220	80	140	-	-
Beamte/Beamtinnen und Richter/-innen	1 547 845	171 475	1 178 235	175 355	22 780
Berufs- und Zeitsoldaten/-soldatinnen	143 360	143 360	X	X	X
Arbeitnehmer ²	2 675 915	136 715	1 009 765	1 234 945	294 490
Insgesamt	4 367 345	451 630	2 188 140	1 410 300	317 270
Vollzeitbeschäftigte					
Bezieher/-innen von Amtsgehalt	220	80	140	-	-
Beamte/Beamtinnen und Richter/-innen	1 139 735	147 385	845 355	133 165	13 830
Berufs- und Zeitsoldaten/-soldatinnen	141 385	141 385	X	X	X
Arbeitnehmer ²	1 595 075	108 225	588 275	710 835	187 745
Zusammen	2 876 415	397 075	1 433 770	844 000	201 570
Teilzeitbeschäftigte					
Beamte/Beamtinnen und Richter/-innen	408 110	24 090	332 880	42 190	8 955
Berufs- und Zeitsoldaten/-soldatinnen	1 975	1 975	X	X	X
Arbeitnehmer ²	1 080 840	28 495	421 490	524 110	106 745
Zusammen	1 490 925	54 560	754 370	566 300	115 700
Vollzeitäquivalent					
Bezieher/-innen von Amtsgehalt	220	80	140	-	-
Beamte/Beamtinnen und Richter/-innen	1 411 955	164 620	1 066 250	160 980	20 105
Berufs- und Zeitsoldaten/-soldatinnen	142 855	142 855	X	X	X
Arbeitnehmer ²	2 251 255	126 695	837 315	1 027 620	259 625
Insgesamt	3 806 290	434 255	1 903 705	1 188 600	279 730

* Einschl. Berlin-Ost und Ausland. Zugeordnet nach Arbeitsort.

1 Einschl. Bundesagentur für Arbeit.

2 Einschl. Dienstordnungsangestellte in der Sozialversicherung.

Die Geheimhaltung wurde durch 5er-Rundung der Zahlen berücksichtigt, dabei kann es zu Rundungsdifferenzen in den Summen kommen.

9 Personal des öffentlichen Dienstes im früheren Bundesgebiet und den neuen Ländern

9.1 Beschäftigte am 30.06.2021 im früheren Bundesgebiet nach Beschäftigungsverhältnis und Beschäftigungsbereichen *

Beschäftigungsverhältnis	Insgesamt	Bundes- bereich	Landes- bereich	kommunaler Bereich	Sozial- versicherung ¹
Insgesamt					
Teilzeitbeschäftigte ohne Altersteilzeitbeschäftigte					
Beamte/Beamtinnen und Richter/-innen	393 810	22 760	323 765	38 735	8 545
Berufs- und Zeitsoldaten/-soldatinnen	1 975	1 975	X	X	X
Arbeitnehmer ²	1 058 125	27 050	419 245	507 545	104 285
Insgesamt	1 453 910	51 785	743 010	546 285	112 830
Altersteilzeitbeschäftigte					
Beamte/Beamtinnen und Richter/-innen	14 305	1 330	9 110	3 450	410
Berufs- und Zeitsoldaten/-soldatinnen	X	X	X	X	X
Arbeitnehmer ²	22 715	1 445	2 245	16 565	2 460
Insgesamt	37 015	2 775	11 355	20 015	2 870
Altersteilzeitbeschäftigte im Blockmodell - Arbeitsphase					
Beamte/Beamtinnen und Richter/-innen	6 845	775	4 265	1 640	165
Berufs- und Zeitsoldaten/-soldatinnen	X	X	X	X	X
Arbeitnehmer ²	12 420	855	1 235	9 280	1 050
Zusammen	19 265	1 635	5 500	10 920	1 210
Altersteilzeitbeschäftigte im Teilzeitmodell					
Beamte/Beamtinnen und Richter/-innen	1 710	60	1 365	265	25
Berufs- und Zeitsoldaten/-soldatinnen	X	X	X	X	X
Arbeitnehmer ²	1 105	65	145	765	130
Zusammen	2 815	120	1 505	1 030	155
Altersteilzeitbeschäftigte im Blockmodell - Freistellungsphase					
Beamte/Beamtinnen und Richter/-innen	5 750	495	3 485	1 550	220
Berufs- und Zeitsoldaten/-soldatinnen	X	X	X	X	X
Arbeitnehmer ²	9 185	525	865	6 515	1 280
Zusammen	14 935	1 015	4 350	8 065	1 505

* Einschl. Berlin-Ost und Ausland. Zugeordnet nach Arbeitsort.

1 Einschl. Bundesagentur für Arbeit.

2 Einschl. Dienstordnungsangestellte in der Sozialversicherung.

Die Geheimhaltung wurde durch 5er-Rundung der Zahlen berücksichtigt, dabei kann es zu Rundungsdifferenzen in den Summen kommen.

9 Personal des öffentlichen Dienstes im früheren Bundesgebiet und den neuen Ländern

9.1 Beschäftigte am 30.06.2021 im **früheren Bundesgebiet** nach Beschäftigungsverhältnis und Beschäftigungsbereichen *

Beschäftigungsverhältnis	Insgesamt	Bundes- bereich	Landes- bereich	kommunaler Bereich	Sozial- versicherung ¹
darunter Frauen					
Beschäftigte					
Bezieherinnen von Amtsgehalt	95	35	60	-	-
Beamtinnen und Richterinnen	821 435	56 775	669 280	81 795	13 585
Berufs- und Zeitsoldatinnen	16 735	16 735	X	X	X
Arbeitnehmer ²	1 669 820	66 125	608 230	790 770	204 700
Insgesamt	2 508 085	139 665	1 277 570	872 570	218 280
Vollzeitbeschäftigte					
Bezieherinnen von Amtsgehalt	95	35	60	-	-
Beamtinnen und Richterinnen	468 115	38 635	377 325	46 150	6 010
Berufs- und Zeitsoldatinnen	15 100	15 100	X	X	X
Arbeitnehmer ²	774 020	43 260	296 265	326 580	107 915
Zusammen	1 257 335	97 030	673 645	372 730	113 925
Teilzeitbeschäftigte					
Beamtinnen und Richterinnen	353 320	18 140	291 955	35 650	7 575
Berufs- und Zeitsoldatinnen	1 635	1 635	X	X	X
Arbeitnehmer ²	895 800	22 865	311 965	464 190	96 785
Zusammen	1 250 750	42 635	603 920	499 840	104 355
Vollzeitäquivalent					
Bezieherinnen von Amtsgehalt	95	35	60	-	-
Beamtinnen und Richterinnen	699 730	51 420	567 730	69 375	11 215
Berufs- und Zeitsoldatinnen	16 295	16 295	X	X	X
Arbeitnehmer ²	1 320 845	58 100	483 580	606 685	172 480
Insgesamt	2 036 965	125 850	1 051 365	676 055	183 695

* Einschl. Berlin-Ost und Ausland. Zugeordnet nach Arbeitsort.

1 Einschl. Bundesagentur für Arbeit.

2 Einschl. Dienstordnungsangestellte in der Sozialversicherung.

Die Geheimhaltung wurde durch 5er-Rundung der Zahlen berücksichtigt, dabei kann es zu Rundungsdifferenzen in den Summen kommen.

9 Personal des öffentlichen Dienstes im früheren Bundesgebiet und den neuen Ländern

9.1 Beschäftigte am 30.06.2021 im **früheren Bundesgebiet** nach Beschäftigungsverhältnis und Beschäftigungsbereichen *

Beschäftigungsverhältnis	Insgesamt	Bundes- bereich	Landes- bereich	kommunaler Bereich	Sozial- versicherung ¹
darunter Frauen					
Teilzeitbeschäftigte ohne Altersteilzeitbeschäftigte					
Beamtinnen und Richterinnen	345 920	17 740	286 695	34 105	7 375
Berufs- und Zeitsoldatinnen	1 635	1 635	X	X	X
Arbeitnehmer ²	881 910	22 120	311 015	453 495	95 280
Insgesamt	1 229 460	41 495	597 710	487 605	102 655
Altersteilzeitbeschäftigte					
Beamtinnen und Richterinnen	7 400	400	5 260	1 540	200
Berufs- und Zeitsoldatinnen	X	X	X	X	X
Arbeitnehmer ²	13 890	745	950	10 695	1 505
Insgesamt	21 290	1 140	6 210	12 235	1 700
Altersteilzeitbeschäftigte im Blockmodell - Arbeitsphase					
Beamtinnen und Richterinnen	3 585	235	2 525	735	85
Berufs- und Zeitsoldatinnen	X	X	X	X	X
Arbeitnehmer ²	7 505	430	495	5 930	650
Zusammen	11 090	665	3 025	6 665	740
Altersteilzeitbeschäftigte im Teilzeitmodell					
Beamtinnen und Richterinnen	730	15	605	100	10
Berufs- und Zeitsoldatinnen	X	X	X	X	X
Arbeitnehmer ²	615	30	85	430	65
Zusammen	1 345	45	690	530	75
Altersteilzeitbeschäftigte im Blockmodell - Freistellungsphase					
Beamtinnen und Richterinnen	3 085	150	2 130	705	100
Berufs- und Zeitsoldatinnen	X	X	X	X	X
Arbeitnehmer ²	5 775	285	370	4 335	790
Zusammen	8 860	430	2 495	5 040	890

* Einschl. Berlin-Ost und Ausland. Zugeordnet nach Arbeitsort.

1 Einschl. Bundesagentur für Arbeit.

2 Einschl. Dienstordnungsangestellte in der Sozialversicherung.

Die Geheimhaltung wurde durch 5er-Rundung der Zahlen berücksichtigt, dabei kann es zu Rundungsdifferenzen in den Summen kommen.

9 Personal des öffentlichen Dienstes im früheren Bundesgebiet und den neuen Ländern

9.2 Beschäftigte am 30.06.2021 in den **neuen Ländern** nach Beschäftigungsverhältnis und Beschäftigungsbereichen *

Beschäftigungsverhältnis	Insgesamt	Bundes- bereich	Landes- bereich	kommunaler Bereich	Sozial- versicherung ¹
Insgesamt					
Beschäftigte					
Bezieher/-innen von Amtsgehalt	55	-	55	-	-
Beamte/Beamtinnen und Richter/-innen	186 600	23 160	146 620	13 155	3 665
Berufs- und Zeitsoldaten/-soldatinnen	28 035	28 035	X	X	X
Arbeitnehmer ²	513 550	18 570	206 655	234 115	54 210
Insgesamt	728 235	69 765	353 330	247 270	57 875
Vollzeitbeschäftigte					
Bezieher/-innen von Amtsgehalt	55	-	55	-	-
Beamte/Beamtinnen und Richter/-innen	156 705	20 090	123 110	11 510	1 995
Berufs- und Zeitsoldaten/-soldatinnen	27 510	27 510	X	X	X
Arbeitnehmer ²	310 720	15 635	133 955	128 725	32 400
Zusammen	494 985	63 235	257 120	140 235	34 390
Teilzeitbeschäftigte					
Bezieher/-innen von Amtsgehalt	-	-	-	-	-
Beamte/Beamtinnen und Richter/-innen	29 895	3 070	23 510	1 650	1 670
Berufs- und Zeitsoldaten/-soldatinnen	525	525	X	X	X
Arbeitnehmer ²	202 830	2 930	72 700	105 390	21 810
Zusammen	233 250	6 525	96 210	107 035	23 480
Vollzeitäquivalent					
Bezieher/-innen von Amtsgehalt	55	-	55	-	-
Beamte/Beamtinnen und Richter/-innen	180 395	22 580	141 635	12 820	3 360
Berufs- und Zeitsoldaten/-soldatinnen	27 950	27 950	X	X	X
Arbeitnehmer ²	464 255	17 810	185 425	211 025	49 990
Insgesamt	672 655	68 345	327 115	223 850	53 350

* Ohne Berlin-Ost. Zugeordnet nach Arbeitsort.

1 Einschl. Bundesagentur für Arbeit.

2 Einschl. Dienstordnungsangestellte in der Sozialversicherung.

Die Geheimhaltung wurde durch 5er-Rundung der Zahlen berücksichtigt, dabei kann es zu Rundungsdifferenzen in den Summen kommen.

9 Personal des öffentlichen Dienstes im früheren Bundesgebiet und den neuen Ländern

9.2 Beschäftigte am 30.06.2021 in den neuen Ländern nach Beschäftigungsverhältnis und Beschäftigungsbereichen *

Beschäftigungsverhältnis	Insgesamt	Bundes- bereich	Landes- bereich	kommunaler Bereich	Sozial- versicherung ¹
Insgesamt					
Teilzeitbeschäftigte ohne Altersteilzeitbeschäftigte					
Bezieher/-innen von Amtsgehalt	-	-	-	-	-
Beamte/Beamtinnen und Richter/-innen	29 335	2 955	23 260	1 490	1 630
Berufs- und Zeitsoldaten/-soldatinnen	525	525	X	X	X
Arbeitnehmer ²	197 665	2 745	72 015	101 865	21 035
Insgesamt	227 525	6 225	95 275	103 355	22 665
Altersteilzeitbeschäftigte					
Beamte/Beamtinnen und Richter/-innen	560	120	250	155	40
Berufs- und Zeitsoldaten/-soldatinnen	X	X	X	X	X
Arbeitnehmer ²	5 165	185	685	3 520	775
Insgesamt	5 730	305	935	3 680	815
Altersteilzeitbeschäftigte im Blockmodell - Arbeitsphase					
Beamte/Beamtinnen und Richter/-innen	170	75	45	40	10
Berufs- und Zeitsoldaten/-soldatinnen	X	X	X	X	X
Arbeitnehmer ²	2 470	110	170	1 925	265
Zusammen	2 645	185	215	1 970	275
Altersteilzeitbeschäftigte im Teilzeitmodell					
Beamte/Beamtinnen und Richter/-innen	40	-	25	10	5
Berufs- und Zeitsoldaten/-soldatinnen	X	X	X	X	X
Arbeitnehmer ²	160	10	40	80	25
Zusammen	195	10	65	90	30
Altersteilzeitbeschäftigte im Blockmodell - Freistellungsphase					
Beamte/Beamtinnen und Richter/-innen	515	55	300	125	30
Berufs- und Zeitsoldaten/-soldatinnen	X	X	X	X	X
Arbeitnehmer ²	2 400	65	550	1 285	500
Zusammen	2 915	120	855	1 410	530

* Ohne Berlin-Ost. Zugeordnet nach Arbeitsort.

¹ Einschl. Bundesagentur für Arbeit.

² Einschl. Dienstordnungsangestellte in der Sozialversicherung.

9 Personal des öffentlichen Dienstes im früheren Bundesgebiet und den neuen Ländern

9.2 Beschäftigte am 30.06.2021 in den **neuen Ländern** nach Beschäftigungsverhältnis und Beschäftigungsbereichen *

Beschäftigungsverhältnis	Insgesamt	Bundes- bereich	Landes- bereich	kommunaler Bereich	Sozial- versicherung ¹
darunter Frauen					
Beschäftigte					
Bezieherinnen von Amtsgehalt	20	-	20	-	-
Beamtinnen und Richterinnen	95 510	7 635	80 220	5 020	2 630
Berufs- und Zeitsoldatinnen	3 025	3 025	X	X	X
Arbeitnehmer ²	344 350	8 925	134 920	157 495	43 010
Insgesamt	442 900	19 585	215 160	162 515	45 640
Vollzeitbeschäftigte					
Bezieherinnen von Amtsgehalt	20	-	20	-	-
Beamtinnen und Richterinnen	69 450	5 345	59 345	3 605	1 155
Berufs- und Zeitsoldatinnen	2 640	2 640	X	X	X
Arbeitnehmer ²	173 570	6 545	77 955	66 435	22 635
Zusammen	245 680	14 530	137 315	70 040	23 790
Teilzeitbeschäftigte					
Beamtinnen und Richterinnen	26 060	2 290	20 880	1 410	1 475
Berufs- und Zeitsoldatinnen	385	385	X	X	X
Arbeitnehmer ²	170 780	2 375	56 965	91 060	20 375
Zusammen	197 225	5 055	77 845	92 475	21 850
Vollzeitäquivalent					
Bezieherinnen von Amtsgehalt	20	-	20	-	-
Beamtinnen und Richterinnen	90 110	7 205	75 805	4 740	2 360
Berufs- und Zeitsoldatinnen	2 960	2 960	X	X	X
Arbeitnehmer ²	304 700	8 335	119 465	137 810	39 090
Insgesamt	397 790	18 500	195 285	142 550	41 450

* Ohne Berlin-Ost. Zugeordnet nach Arbeitsort.

1 Einschl. Bundesagentur für Arbeit.

2 Einschl. Dienstordnungsangestellte in der Sozialversicherung.

Die Geheimhaltung wurde durch 5er-Rundung der Zahlen berücksichtigt, dabei kann es zu Rundungsdifferenzen in den Summen kommen.

9 Personal des öffentlichen Dienstes im früheren Bundesgebiet und den neuen Ländern

9.2 Beschäftigte am 30.06.2021 in den neuen Ländern nach Beschäftigungsverhältnis und Beschäftigungsbereichen *

Beschäftigungsverhältnis	Insgesamt	Bundes- bereich	Landes- bereich	kommunaler Bereich	Sozial- versicherung ¹
darunter Frauen					
Teilzeitbeschäftigte ohne Altersteilzeitbeschäftigte					
Beamtinnen und Richterinnen	25 740	2 240	20 755	1 295	1 450
Berufs- und Zeitsoldatinnen	385	385	X	X	X
Arbeitnehmer ²	166 655	2 265	56 440	88 270	19 685
Insgesamt	192 780	4 890	77 195	89 560	21 135
Altersteilzeitbeschäftigte					
Beamtinnen und Richterinnen	320	50	125	120	25
Berufs- und Zeitsoldatinnen	X	X	X	X	X
Arbeitnehmer ²	4 125	115	525	2 795	690
Insgesamt	4 440	165	650	2 915	715
Altersteilzeitbeschäftigte im Blockmodell - Arbeitsphase					
Beamtinnen und Richterinnen	100	30	25	35	10
Berufs- und Zeitsoldatinnen	X	X	X	X	X
Arbeitnehmer ²	1 940	65	100	1 540	230
Zusammen	2 035	95	125	1 580	240
Altersteilzeitbeschäftigte im Teilzeitmodell					
Beamtinnen und Richterinnen	20	-	10	5	-
Berufs- und Zeitsoldatinnen	X	X	X	X	X
Arbeitnehmer ²	115	5	30	60	20
Zusammen	135	5	40	65	25
Altersteilzeitbeschäftigte im Blockmodell - Freistellungsphase					
Beamtinnen und Richterinnen	200	20	90	75	15
Berufs- und Zeitsoldatinnen	X	X	X	X	X
Arbeitnehmer ²	2 070	45	395	1 195	435
Zusammen	2 270	65	485	1 270	455

* Ohne Berlin-Ost. Zugeordnet nach Arbeitsort.

1 Einschl. Bundesagentur für Arbeit.

2 Einschl. Dienstordnungsangestellte in der Sozialversicherung.

Die Geheimhaltung wurde durch 5er-Rundung der Zahlen berücksichtigt, dabei kann es zu Rundungsdifferenzen in den Summen kommen.

Anhang

Finanzen und Steuern

Personalstandstatistik



2021

Erscheinungsfolge: jährlich
Erschienen im November 2022

Ihr Kontakt zu uns:
www.destatis.de/kontakt
Telefon: +49 (0) 611-75 4316

Kurzfassung

1 Allgemeine Angaben zur Statistik	Seite 3
<ul style="list-style-type: none">• Die Personalstandstatistik ist eine jährliche Erhebung zum Personal der öffentlichen Arbeitgeber.	
2 Inhalte und Nutzerbedarf	Seite 4
<ul style="list-style-type: none">• Die Statistik liefert unter anderem Angaben zu Art, Umfang und Dauer des Dienst- oder Arbeitsvertragsverhältnisses, sowie zu Einstufung und Alter der Beschäftigten des öffentlichen Dienstes.	
3 Methodik	Seite 5
<ul style="list-style-type: none">• Die Personalstandsdaten werden als Vollerhebung überwiegend von zentralen Personalabrechnungsstellen geliefert.	
4 Genauigkeit und Zuverlässigkeit	Seite 6
<ul style="list-style-type: none">• Keine stichprobenbedingten Fehler, da Vollerhebung. Da die Daten überwiegend von den Personalabrechnungsstellen kommen, sind insbesondere alle bezügerelevanten Angaben sehr zuverlässig.	
5 Aktualität und Pünktlichkeit	Seite 6
<ul style="list-style-type: none">• Erhebungsstichtag: 30.06. des jeweiligen Jahres; Gesamtergebnisse werden gewöhnlich etwa ein Jahr nach dem Erhebungsstichtag veröffentlicht.	
6 Vergleichbarkeit	Seite 6
<ul style="list-style-type: none">• In der Personalstandstatistik werden grundsätzlich jährlich die gleichen Merkmale erfragt. Allerdings sind einzelne Merkmale zahlreichen Anpassungen durch Änderungen in den jeweiligen Rechtsgrundlagen unterworfen. Dies beeinträchtigt die räumliche und zeitliche Vergleichbarkeit. Zu beachten ist auch, dass die Darstellungsweise 2011 geändert wurde.	
7 Kohärenz	Seite 8
<ul style="list-style-type: none">• Die Personalstandstatistik hat zahlreiche Bezugspunkte zu anderen Statistiken. Kohärenz besteht insbesondere zur Versorgungsempfängerstatistik und zu den Finanzstatistiken.	
8 Verbreitung und Kommunikation	Seite 9
<ul style="list-style-type: none">• Die Ergebnisse der Personalstandstatistik sind im Internet unter folgendem Link zu finden: https://www.destatis.de/DE/Themen/Staat/Oeffentlicher-Dienst/_inhalt.html#sprg236406 Detaillierte Angaben enthält die Fachserie 14 Reihe 6 "Personal des öffentlichen Dienstes".	

1 Allgemeine Angaben zur Statistik

1.1 Grundgesamtheit

Die Personalstandstatistik liefert Daten über die Beschäftigten der öffentlichen Arbeitgeber, die in einem unmittelbaren Dienst- oder Arbeitsvertragsverhältnis mit der jeweiligen Einrichtung stehen. Die öffentlichen Arbeitgeber umfassen den öffentlichen Dienst und die Einrichtungen und Unternehmen in privater Rechtsform mit überwiegend öffentlicher Beteiligung. Zum öffentlichen Dienst gehören der Bund (einschl. des Bundeseisenbahnvermögens und den Beamtinnen und Beamten, die der Deutschen Bahn AG zugewiesen wurden), die Länder, die Gemeinden/Gemeindeverbände, die Sozialversicherungsträger einschließlich der Bundesagentur für Arbeit und andere öffentlich bestimmte rechtlich selbstständige Einrichtungen in öffentlich-rechtlicher Rechtsform. Die rechtlich selbstständigen Organisationen ohne Erwerbszweck für Wissenschaft, Forschung und Entwicklung mit überwiegend öffentlicher Finanzierung werden im Rahmen der Forschungsstatistik nachgewiesen. Nicht nachgewiesen sind Rundfunk- und Fernsehanstalten (außer Landesmedienanstalten), Geschäftsbanken, Wirtschafts- und Berufsvertretungen (Kammern und Berufsverbände) sowie Kirchen.

1.2 Statistische Einheiten (Darstellungs- und Erhebungseinheiten)

- Bund
- Länder einschl. Stadtstaaten Berlin, Bremen, Hamburg
- Gemeinden und Gemeindeverbände (Gv.)
- Sozialversicherung

Die Sozialversicherung umfasst die Bundesagentur für Arbeit als Träger der Arbeitsförderung, die gesetzlichen Krankenkassen, die soziale Pflegeversicherung, die gesetzliche Rentenversicherung (einschließlich Alterssicherung für Landwirte) sowie die gesetzliche Unfallversicherung.

- Staatliche und kommunale Fonds, Einrichtungen und Unternehmen, die in öffentlicher oder privater Rechtsform geführt werden einschließlich der kommunalen Zweckverbände. Diese werden in den Veröffentlichungen den oben genannten Ebenen zugeordnet. Einrichtungen für Forschung und Entwicklung sind nicht enthalten.

1.3 Räumliche Abdeckung

Öffentliche Arbeitgeber in Deutschland einschließlich des Personals des öffentlichen Dienstes, das im Ausland eingesetzt ist.

1.4 Berichtszeitraum/-zeitpunkt

Die Ergebnisse werden jeweils zum Stichtag 30.06. eines Jahres nachgewiesen.

1.5 Periodizität

Jährlich.

1.6 Rechtsgrundlagen und andere Vereinbarungen

Rechtsgrundlage ist das Finanz- und Personalstatistikgesetz (FPStatG) in Verbindung mit dem Bundesstatistikgesetz (BStatG). Die Bestimmungen für die Personalstandstatistik sind insbesondere in § 6 FPStatG zu finden.

1.7 Geheimhaltung

1.7.1 Geheimhaltungsvorschriften

Statistische Ergebnisse sind stets Zusammenfassungen der Ausgangsdaten, die sich aus den Angaben zu den einzelnen Beschäftigten zusammensetzen. Nur die zusammengefassten Ergebnisse, die keinen Rückschluss auf Einzelangaben ermöglichen, gelangen an die Öffentlichkeit. Nach § 16 BStatG sind Einzelangaben grundsätzlich geheim zu halten, soweit durch besondere Rechtsvorschriften nichts anderes bestimmt ist. § 15 FPStatG lässt die Veröffentlichung von Ergebnissen auf Ebene der Erhebungseinheit mit Ausnahme der in § 2 Absatz 1 Satz 1 Nummer 7 FPStatG genannten Stellen (Einrichtungen für Wissenschaft, Forschung und Entwicklung) zu. Angaben zu einzelnen Personen unterliegen aber der Geheimhaltung. Lediglich den obersten Bundes- und Landesbehörden dürfen nach § 14 FPStatG für die Verwendung gegenüber den gesetzgebenden Körperschaften und für Zwecke der Planung, jedoch nicht für die Regelung von Einzelfällen, Tabellen mit Ergebnissen übermittelt werden, auch wenn Tabellenfelder nur einen einzigen Fall enthalten.

1.7.2 Geheimhaltungsverfahren

Fallzahlen und Vollzeitäquivalente der Beschäftigten

Zur Sicherstellung der Geheimhaltung wird ein Rundungsverfahren angewendet. Alle Tabellenfelder werden zunächst ohne Rundung ermittelt. Anschließend wird jede Zahl für sich auf ein Vielfaches von 5 auf- oder abgerundet. Dieses Verfahren führt nur zu einem sehr geringen Informationsverlust. Wie in Tabelle 1 ersichtlich, beträgt je ausgewiesenem Datenfeld die Abweichung vom Echtwert maximal 2 Personen (bzw. weniger als 2,5 Vollzeitäquivalente). Dies gilt auch für summierte Werte innerhalb der Tabellen, da diese zunächst anhand der ungerundeten Werte ermittelt und anschließend gerundet werden. Diese Vorgehensweise hat zusätzlich den Vorteil, dass logisch identische Angaben in unterschiedlichen Tabellen

immer mit exakt demselben Wert angegeben werden (tabellenübergreifende Konsistenz). Gegenüber herkömmlichen Geheimhaltungsverfahren, haben Rundungsverfahren den Vorteil, dass keine Angaben mehr vollständig gesperrt werden müssen.

Tabelle 1

Echtwert	0	1	2	3	4	5	6	7	8	9	10	11	12	...
Nach Rundung	—			5					10					...

Zu beachten ist, dass in den Tabellen Rundungsdifferenzen auftreten können, wenn man innerhalb einer Tabelle die gerundeten Werte aufsummiert. Ein Tabellenwert von „—“ bedeutet, dass es sich um weniger als drei Beschäftigte oder zweieinhalb Vollzeitäquivalente handelt.

Durchschnittswerte

Für Wertmerkmale (z.B. Bezüge, Alter) werden die Durchschnitte mit den Echtwerten ermittelt. Alle Tabellenfelder mit (Durchschnitts-)werten, die auf einer tatsächlichen oder gerundeten Fallzahl von 0 beruhen, werden gesperrt und mit „—“ dargestellt. Durchschnittswerte werden in der Regel nicht mit voller Genauigkeit (z.B. allen Nachkommastellen) veröffentlicht, da bei zu genauer Angabe weitere Sperrungen notwendig werden können um die Geheimhaltung zu gewährleisten.

1.8 Qualitätsmanagement

1.8.1 Qualitätssicherung

Im Prozess der Statistikerstellung werden vielfältige Maßnahmen durchgeführt, die zur Sicherung der Qualität der Daten beitragen. Diese werden insbesondere in Kapitel 3 (Methodik) erläutert. Die Maßnahmen zur Qualitätssicherung, die an einzelnen Punkten der Statistikerstellung ansetzen, werden regelmäßig angepasst und um standardisierte Methoden der Qualitätsbewertung und -sicherung ergänzt. Zu diesen standardisierten Methoden zählt auch dieser Qualitätsbericht, in dem alle wichtigen Informationen zur Datenqualität zusammengetragen sind. Neben diesen regelmäßigen Maßnahmen, die im Vorfeld der Datenveröffentlichung durchgeführt werden, gibt es gezielte ex post Qualitätsuntersuchungen, bei denen beispielsweise Ergebnisse der Personalstandstatistik mit den Personalausgaben der Finanzstatistik abgeglichen werden. Derartige Untersuchungen werden teilweise auch in Zusammenarbeit mit wichtigen Nutzern durchgeführt. Aus den Ergebnissen solcher Untersuchungen werden umfangreiche Maßnahmen abgeleitet, um insbesondere die Qualität künftiger Erhebungen zu verbessern und mögliche Fehlerquellen schon im Vorfeld zu beseitigen.

Zur Verbesserung der Vergleichbarkeit der Daten auf internationaler Ebene und mit den Finanzstatistiken wird ab der Erhebung zum 30.06.2011 zusätzlich die Abgrenzung des Öffentlichen Gesamthaushalts dargestellt.

1.8.2 Qualitätsbewertung

Die Ergebnisse der Personalstandstatistik sind bei bezügerelevanten Merkmalen qualitativ sehr gut, da die Daten in der Regel von Bezügeabrechnungsstellen übermittelt werden. Bei anderen Merkmalen kommt es teilweise insbesondere bei kleinräumigen Analysen zu Ungenauigkeiten.

2 Inhalte und Nutzerbedarf

2.1 Inhalte der Statistik

2.1.1 Inhaltliche Schwerpunkte der Statistik

Die Beschäftigten, die in einem unmittelbaren Dienst- oder Arbeitsvertragsverhältnis zu den auskunftspflichtigen Dienststellen stehen und in der Regel Gehalt oder Entgelt aus den Haushaltsmitteln dieser Stellen beziehen, werden nach folgenden Erhebungsmerkmalen erfasst:

1. Geburtsmonat und -jahr,
2. Geschlecht,
3. Art, Umfang und Dauer des Dienst- oder Arbeitsvertragsverhältnisses,
4. Laufbahngruppe, Einstufung, Stufe der Bezügetabelle, Stufe des Familienzuschlags, Bruttobezüge im Berichtsmonat (Juni),
5. Dienst- oder Arbeitsort sowie bei den in einem Dienstverhältnis stehenden Personen der Wohnort,
6. Einzelplan, Kapitel und Aufgabenbereich.

Für Beschäftigte bei privatrechtlichen Einheiten gilt ein eingeschränkter Merkmalskatalog. Hier werden nur zusammengefasste Daten zu den Merkmalen Art, Umfang und Dauer des Arbeitsvertragsverhältnisses sowie Geschlecht, Aufgabenbereich und Arbeitsort erfasst.

2.1.2 Klassifikationssysteme

Den Aufgabenbereichen liegen die Funktionskennziffern der staatlichen Haushaltssystematik zu Grunde. Im kommunalen Bereich wird der Produktrahmen für das doppelte Rechnungswesen verwendet. Bei kameralem Rechnungswesen basieren die Aufgabenbereiche auf den Gliederungsnummern der kommunalen Haushaltssystematik.

2.1.3 Statistische Konzepte und Definitionen

Für die Beschäftigten des öffentlichen Dienstes wird für jede Person ein Datensatz erstellt, so dass alle Merkmale beliebig miteinander kombiniert werden können. Neben Kopfzahlen können auch Vollzeitäquivalente ermittelt werden. Die Statistik liefert Angaben zum Einkommen und zu den Merkmalen, die für die Höhe der Bezüge ausschlaggebend sind. Über den Aufgabenbereich kann festgestellt werden, in welchen Bereichen das Personal eingesetzt ist. Die Definitionen der einzelnen Merkmale können meist unmittelbar aus den zu Grunde liegenden Gesetzen oder Tarifverträgen entnommen werden.

Für privatrechtliche Einheiten gilt ein eingeschränkter Merkmalskatalog (siehe 2.1.1). Hier werden nur zusammengefasste Daten zu den Beschäftigten erfasst.

Umfangreiche Begriffserläuterungen und Definitionen sind in der Fachserie 14 Reihe 6 "Personal des öffentlichen Dienstes" verfügbar.

2.2 Nutzerbedarf

Die für Dienst-, Besoldungs-, Tarif- und Versorgungsrecht zuständigen Ministerien nutzen die Ergebnisse der Personalstandstatistik als Grundlage für politische Entscheidungen zur Weiterentwicklung des Dienst-, Besoldungs-, Tarif- und Versorgungsrechts. Die Personalstandstatistik bildet eine wichtige Datengrundlage für Änderungen des öffentlich-rechtlichen Alterssicherungssystems. Sie ist wichtige Basis für Vorausberechnungen über die Höhe der zukünftigen Versorgungsausgaben und wird für die Kalkulation der Zuweisungssätze zum Versorgungsfonds des Bundes genutzt. Die Ergebnisse der Personalstandstatistik dienen ferner der mittelfristigen Finanzplanung des Bundes und der Länder, sie sind Grundlage für Personalstruktur- und Organisationsuntersuchungen, die Aufstellung von Gleichstellungskonzepten sowie Benchmarking insbesondere im kommunalen Bereich und werden von Ländern und Gemeinden genutzt, um Rationalisierungspotenzial aufzudecken.

Da für öffentlich-rechtliche Dienstverhältnisse keine Sozialversicherungspflicht besteht, stellt die Personalstandstatistik die einzige umfassende Datenquelle zur Ergänzung der sozialversicherungspflichtigen Beschäftigten dar und fließt damit in Arbeitsmarktstatistiken und in die Volkswirtschaftlichen Gesamtrechnungen ein. Darüber hinaus werden die Ergebnisse der Personalstandstatistik für die Ermittlung der Arbeitskosten und für die Verdiensterhebung in den Bereichen 84 "Öffentliche Verwaltung, Verteidigung, Sozialversicherung" und 85 "Erziehung und Unterricht" der Klassifikation der Wirtschaftszweige verwendet. Hier ersetzen sie die ansonsten nötige Datenerhebung.

2.3 Nutzerkonsultation

Die Weiterentwicklung der Personalstandstatistik erfolgt in enger Zusammenarbeit mit wichtigen Nutzern. Die Ministerien des Bundes und der Länder können unmittelbar über das Gesetzgebungsverfahren Einfluss auf das Erhebungsprogramm nehmen. Fachspezifische Fragen oder Anregungen können im Fachausschuss "Finanz- und Steuerstatistik" eingebracht werden.

3 Methodik

3.1 Konzept der Datengewinnung

Die Personalstandsdaten werden überwiegend von zentralen Personalabrechnungsstellen nach einem jährlich weitgehend gleich bleibenden Merkmalskatalog in Form von Einzeldatensätzen elektronisch geliefert. Die Ergebnisse werden über eine sichere Internetverbindung dem jeweiligen Statistikamt übermittelt. Bei der Personalstandstatistik handelt es sich um eine Vollerhebung, für die nach § 11 FPStatG Auskunftspflicht besteht.

3.2 Vorbereitung und Durchführung der Datengewinnung

Bei allen Einheiten des Bundes und solchen, an denen mehrheitlich der Bund beteiligt ist, wird die Befragung zentral vom Statistischen Bundesamt durchgeführt. Die übrigen Einheiten werden von den Statistischen Ämtern der Länder befragt. Die Bundes- und einzelnen Länderergebnisse werden vom Statistischen Bundesamt in aggregierter Form zusammengeführt.

3.3 Datenaufbereitung (einschl. Hochrechnung)

Alle Datensätze werden geprüft, ob sie in sich konsistent sind. Mit Hilfe von Vorjahresvergleichen werden datensatzübergreifende Fehler gesucht, die durch fehlerhafte Programmierungen und Dateneingaben seitens der Auskunftspflichtigen entstanden sind.

3.4 Preis- und Saisonbereinigung; andere Analyseverfahren

Entfällt.

3.5 Beantwortungsaufwand

Die benötigten Daten werden hauptsächlich aus laufend gepflegten Bezügeabrechnungssystemen der zentralen Personalabrechnungsstellen geliefert. Daher ist die Datenlieferung insbesondere bei Bund und Ländern auf relativ wenige Stellen beschränkt und die Belastung der einzelnen Berichtsstellen relativ gering.

4 Genauigkeit und Zuverlässigkeit

4.1 Qualitative Gesamtbewertung der Genauigkeit

Die Personalstandstatistik wird jährlich zum Stichtag 30.06. als Vollerhebung durchgeführt. Folglich sind stichprobenbedingte Fehler ausgeschlossen. Bei einer Vollerhebung sind nicht-stichprobenbedingte Fehler nicht völlig zu vermeiden, werden aber durch die Anbindung an die Personalabrechnungsstellen sowie durch entsprechend konzipierte Plausibilitätsprüfungen in den Statistischen Ämtern minimiert, so dass die Ergebnisse der Personalstandstatistik von hoher Datenqualität sind.

4.2 Stichprobenbedingte Fehler

Keine, da Vollerhebung.

4.3 Nicht-Stichprobenbedingte Fehler

Bei der Erfassung der Personalstandsdaten sind Antwortausfälle sowohl auf der Ebene der statistischen Einheiten als auch auf der Ebene statistischer Merkmale sehr selten.

Durch die weitgehend elektronische Lieferung der Daten von den Personalabrechnungsstellen gibt es insbesondere bei bezügerelevanten Merkmalen nur in seltenen Fällen fehlerhafte Angaben. Auftretende Fehler werden in der Aufbereitungsphase durch die Plausibilisierung der Angaben so weit möglich berichtigt. Merkmale, die nicht zahlungsrelevant sind, weisen dabei eine größere Ungenauigkeit auf als Merkmale, die zur Ermittlung der Bezüge benötigt werden. Bei sehr detaillierten Auswertungen ist bei folgenden Merkmalen mit Ungenauigkeiten zu rechnen: "Dienst- oder Arbeitsort" und "Aufgabenbereich", "Befristet Beschäftigte".

Der Kreis der Einrichtungen und Unternehmen in privater Rechtsform ist laufend Änderungen unterworfen. Ursache dafür sind neben den anhaltenden Ausgliederungstendenzen aus den öffentlichen Haushalten alle Vorgänge, die auch bei rein privatwirtschaftlichen Unternehmen auftreten können (Verschmelzung, Liquidation, Umwandlung, Gesellschafterwechsel, Veräußerung von Anteilen, Börsengang usw.). Die Qualität der Ergebnisse hängt somit entscheidend von der Aktualität der Kenntnisse über die Einheiten der Grundgesamtheit ab. Auf Grund der großen Dynamik in der Grundgesamtheit und der zeitlichen Verzögerung bei der Veröffentlichung solcher Vorfälle (Bundesanzeiger, Beteiligungsberichte von Kommunen, Bundesländern und Bund) ist von einer gewissen Untererfassung auszugehen, die aber nicht quantifiziert werden kann. Weniger bedeutsam ist die Übererfassung, bei der Einheiten befragt werden, die auf Grund geänderter Eigentumsverhältnisse nicht (mehr) zum Kreis der Berichtspflichtigen gehören. Diese Einheiten hinterfragen in der Regel ihre Berichtspflicht und werden aus der Grundgesamtheit gelöscht.

4.4 Revisionen

4.4.1 Revisionsgrundsätze

Bei der Personalstandstatistik werden keine vorläufigen Ergebnisse veröffentlicht. Daher gelten veröffentlichte Daten als endgültig.

4.4.2 Revisionsverfahren

Entfällt.

4.4.3 Revisionsanalysen

Entfällt.

5 Aktualität und Pünktlichkeit

5.1 Aktualität

Erhebungsstichtag: 30.06. des jeweiligen Jahres; Gesamtergebnisse werden gewöhnlich etwa ein Jahr nach dem Erhebungsstichtag veröffentlicht.

Ergebnisse zu einzelnen Ländern sind bei den Statistischen Ämtern der Länder teilweise früher verfügbar.

5.2 Pünktlichkeit

Die Ergebnisse stehen in der Regel termingerecht zur Verfügung.

6 Vergleichbarkeit

6.1 Räumliche Vergleichbarkeit

Die Personalstandstatistik wird für den Bund und alle Bundesländer nach dem gleichen Verfahren durchgeführt. Die Ergebnisse der einzelnen Bundesländer sind daher räumlich grundsätzlich vergleichbar. Die Ausgliederung von Aufgaben und Personal in rechtlich selbstständige Einrichtungen hat die Vergleichbarkeit der Ergebnisse zwischen den einzelnen

Bundesländern in der Vergangenheit aber zunehmend beeinträchtigt. Um dem entgegenzuwirken wurde die Darstellungspraxis 2011 geändert und die ausgegliederten Einheiten den einzelnen Ebenen zugerechnet. Vergleiche zwischen einzelnen Bundesländern sind dennoch nur unter Berücksichtigung der spezifischen Verwaltungsstrukturen möglich, da der Kommunalisierungsgrad in den einzelnen Bundesländern unterschiedlich ist. Besonders Vergleiche zwischen Stadtstaaten und Flächenländern können zu Fehlinterpretationen führen. Außerdem ist die Buchungspraxis bezüglich der funktionalen Zuordnung in den Länderhaushalten nicht immer einheitlich. Gleiches gilt für die Aufgabenbereiche auf kommunaler Ebene.

Für die Ergebnisse des öffentlichen Dienstes gibt es international keine entsprechenden Daten. Für internationale Vergleiche bietet die 2011 erstmals veröffentlichte Ebene des öffentlichen Gesamthaushalts Ergebnisse, die institutionell dem international gebräuchlichen Staatssektor der Volkswirtschaftlichen Gesamtrechnungen entsprechen. Die Ebene der "öffentlichen Arbeitgeber" entspricht weitgehend der international verbreiteten Abgrenzung des "Öffentlichen Sektors". Der Beschäftigtenbegriff der Personalstandstatistik ist allerdings enger gefasst als die international gebräuchliche Abgrenzung der Erwerbstätigen. Nicht enthalten sind insbesondere sogenannte Ein-Euro-Jobs und Freiwilligendienste (Wehr- und Sozialdienste). Geringfügig Beschäftigte werden in der Personalstandstatistik nur nachrichtlich ausgewiesen.

Bei einigen Merkmalen ist die zeitliche und räumliche Vergleichbarkeit durch rechtliche Änderungen oder den Erhebungsstichtag nur eingeschränkt möglich. Dies ist insbesondere bei der Interpretation folgender Merkmale zu beachten:

Bruttobezüge im Monatsmonat (Juni)

In einigen Bundesländern wird die Sonderzahlung für Beamtinnen und Beamte sowie Richterinnen und Richter seit dem Jahr 2004 monatlich anteilig ausbezahlt oder in die Grundgehälter integriert. Hierdurch steigen die im Rahmen der Personalstandstatistik erhobenen Bezüge für den Monat Juni, ohne dass dies zu einem Anstieg der Jahresbezüge führt. Die Änderung der Auszahlungsmodalitäten war in der Regel hingegen mit einer Kürzung der Sonderzahlung verbunden. Diese Kürzungen werden auf Grund des Erhebungsstichtags von den Ergebnissen der Personalstandstatistik nicht widerspiegelt. Aus diesem Grund sind die Durchschnittsbezüge nicht immer mit den Vorjahren vergleichbar. Auch ein Vergleich zwischen dem Bund und den einzelnen Bundesländern ist nicht mehr uneingeschränkt möglich.

Personal in Ausbildung

Zu Fehlinterpretationen kann es bei der Beurteilung der Ausbildungsleistung der öffentlichen Arbeitgeber kommen. Auf Grund des Stichtages 30.06. können ganze Ausbildungsjahrgänge die Ausbildung zum Erhebungsstichtag bereits beendet haben mit der Folge, dass die tatsächliche Ausbildungsleistung stichtagsbedingt unterzeichnet wird.

Einführung der Tarifwerke TVöD und TV-L, TV-H

Die Tariflandschaft im öffentlichen Dienst hat sich mit der Einführung des TVöD, des TV-L und des TV-H grundlegend gewandelt. Dies hatte zur Folge, dass Einstufungen im Arbeitnehmerbereich nicht intertemporär vergleichbar sind und die Unterscheidung zwischen Arbeitern und Angestellten entfallen ist.

Föderalisierung des Beamtenrechts

In Folge der Föderalisierung des Beamtenrechts können bundesweit keine Laufbahngruppen mehr dargestellt werden.

Einführung des doppischen Rechnungswesens bei den Kommunen

Seit dem Beschluss der Innenministerkonferenz zur Reform des Gemeindehaushaltsrechts vom 21. November 2003 wird in den Gemeinden und Gemeindeverbänden die bisherige Kameralistik schrittweise durch ein Haushalts- und Rechnungswesen mit doppelter Buchführung ersetzt. In zwei Ländern ist ein unbefristetes Wahlrecht zwischen den Buchungssystemen vorgesehen. Durch die Reform ändert sich die aus den Haushalten übernommene Systematik für das Merkmal "Aufgabenbereich" der Personalstandstatistik. Die Systematik der Produktgruppen tritt an die Stelle der Gliederungssystematik der Aufgabenbereiche.

Für die zusammenfassende statistische Berichterstattung werden seit 2011 die Gliederungsnummern des kameralen Rechnungswesens über Hilfsschlüssel in Produktnummern der doppisch buchenden Gemeinden überführt und mit den doppisch buchenden Berichtsstellen zusammengefasst. Bis 2010 erfolgte die Zusammenführung der Systematiken auf umgekehrtem Weg. Auf Grund beträchtlicher inhaltlicher und systematischer Unterschiede ist die Umschlüsselung allerdings nur eingeschränkt möglich. Daher sind Vergleiche zwischen kameral und doppisch buchenden Kommunen und intertemporale Analysen bezüglich des Merkmals "Aufgabenbereich" nur eingeschränkt möglich.

6.2 Zeitliche Vergleichbarkeit

Bei Vergleichen über mehrere Jahre hinweg ist zu beachten, dass die Form der Darstellung 2011 geändert wurde. Grundsätzlich liegen aber unter Beachtung der unter 6.1 genannten Einschränkungen für einzelne Merkmale vergleichbare Daten seit 1998 vor.

Beim Merkmal "Aufgabenbereich" gibt es hinsichtlich der zeitlichen Vergleichbarkeit folgende Einschränkungen:

In den Jahren 2001 und 2012 gab es größere Umstellungen des staatlichen Funktionenplans. Daher gibt es zwischen 2000 und 2001 sowie zwischen 2011 und 2012 bei einigen Aufgaben größere Brüche, die rein methodisch bedingt sind. Für die

Einführung des Funktionenplans 2012 gibt es eine Übergangsfrist bis zum Haushaltsjahr 2014. Daher können Veröffentlichungen einzelner Länder 2012 und 2013 noch die alte Systematik enthalten. Länderübergreifende Darstellungen des Statistischen Bundesamtes basieren ab 2012 auf dem neuen Funktionenplan.

Auf der kommunalen Ebene wurde die Systematik der Gliederungsnummern 2011 durch Produktnummern ersetzt (siehe 6.1). Im Jahr 2002 wurde der kommunale Gliederungsplan revidiert. Dies führt im kommunalen Bereich zwischen 2001 und 2002 sowie zwischen 2010 und 2011 zu eingeschränkter Vergleichbarkeit der Aufgabenbereiche.

7 Kohärenz

7.1 Statistikübergreifende Kohärenz

Die Personalstandstatistik hat eine Reihe von Bezugspunkten zu anderen Statistiken. Gleiche Abgrenzungen und Systematiken werden insbesondere in der Versorgungsempfängerstatistik angewendet. Betrachtet man die Personalstandstatistik aus Sicht der öffentlichen Haushalte, so ergeben sich starke Verknüpfungen mit den Finanzstatistiken und den dort ausgewiesenen Personalausgaben. Auf Grund gleicher Merkmale (Funktionen und Produktgruppen bzw. Gliederungsnummern der staatlichen und kommunalen Haushaltssystematik) ist eine Vergleichbarkeit der Ergebnisse weitgehend gegeben. Zu beachten ist jedoch, dass Beschäftigte nicht in allen Fällen aus dem Haushaltstitel für Personalausgaben bezahlt werden müssen (insbesondere bei Durchführung temporärer Projektarbeiten). Bei Vergleichen der Vollzeitäquivalente der Personalstandstatistik mit den in öffentlichen Haushalten enthaltenen Stellenplänen kommt es wegen folgender Faktoren zu Diskrepanzen:

- Beschäftigte, die nicht aus dem Titel für die Personalausgaben finanziert werden, werden in der Regel nicht auf einer Stelle im Haushaltsplan geführt,
- Planstellen müssen nicht immer besetzt sein,
- Beschäftigte in Altersteilzeit werden bei der Ermittlung der Vollzeitäquivalente der Personalstandstatistik anteilig berücksichtigt. Im Stellenplan ist dies nicht der Fall. Hier wird über den gesamten Zeitraum der Altersteilzeit - also auch in der Freistellungsphase - eine Stelle benötigt. Bei Nachbesetzungen kann in der Freistellungsphase eine Ersatzplanstelle ausgebracht werden.

Aus Arbeitsmarktsicht bietet die Personalstandstatistik - neben der Haushaltsbefragung Mikrozensus bzw. der EU-Arbeitskräfteerhebung, die als Stichprobenerhebungen durchgeführt werden - eine umfassende Datenquelle der nicht sozialversicherungspflichtigen Beschäftigten im öffentlichen Dienst und ergänzt somit die Zahl der sozialversicherungspflichtigen Beschäftigten der Bundesagentur für Arbeit (BA) sowie die Daten der Rentenversicherungsträger und fließt somit in die Berechnung der Arbeitslosenquoten der BA und in die Volkswirtschaftlichen Gesamtrechnungen ein. Die international übliche Definition der Erwerbstätigen nach den ILO-Kriterien, wie sie beispielsweise in den Volkswirtschaftlichen Gesamtrechnungen genutzt wird, entspricht nicht dem in den Veröffentlichungen der Personalstandstatistik nachgewiesenen Konzept, welches sich an dem haushaltsorientierten Ansatz der Finanzstatistik orientiert und den Bedürfnissen der Hauptnutzer der Finanzstatistiken entspricht.

In der Personalstandstatistik werden nur Beschäftigte, die in einem unmittelbaren Dienst- oder Arbeitsvertragsverhältnis zu den öffentlichen Arbeitgebern stehen und in der Regel Gehalt, Entgelt, Vergütung oder Lohn aus den Haushaltsmitteln dieser Stellen beziehen, erfasst. Hierzu zählen auch Beschäftigte, die aus Drittmitteln finanziert werden. Nicht enthalten sind dagegen Beschäftigte mit Werkverträgen und Personen, die Arbeitsgelegenheiten nach § 16 d SGB II ("Ein-Euro-Jobs") wahrnehmen sowie freiwillig Wehr- oder Sozialdienstleistende.

In den Veröffentlichungen der Personalstandstatistik werden in der Regel geringfügig Beschäftigte nicht mit ausgewiesen, da sie weder in den Stellenplänen der Haushalte enthalten sind noch nach tarifvertraglichen Regelungen vergütet werden. Aus diesen Gründen erfolgt deren Nachweis nur nachrichtlich. Der in den Volkswirtschaftlichen Gesamtrechnungen verwendete Begriff "Sektor Staat" und der in zahlreichen Statistiken nachgewiesene Abschnitt O "Öffentliche Verwaltung, Verteidigung, Sozialversicherung" der Klassifikation der Wirtschaftszweige kann nicht mit dem in der Personalstandstatistik verwendeten Begriff "Öffentlicher Dienst" gleichgesetzt werden. Der "Sektor Staat" der Volkswirtschaftlichen Gesamtrechnungen entspricht institutionell dem ab 2011 in der Personalstandstatistik verfügbaren "Öffentlichen Gesamthaushalt".

Unter der Bezeichnung "Beamte" werden im Mikrozensus auch Richterinnen und Richter sowie Soldatinnen und Soldaten (einschließlich der Wehrdienstleistenden) sowie Dienstordnungsangestellte nachgewiesen, da diese in einem öffentlich-rechtlichen Dienstverhältnis stehen. Die Personalstandstatistik schließt die Wehrdienstleistenden generell nicht mit ein. Berufs- und Zeitsoldaten und -soldatinnen, Richterinnen und Richter sowie Dienstordnungsangestellte werden explizit erhoben und je nach Bedarf in unterschiedlicher Form nachgewiesen.

Die Personalstandstatistik hat darüber hinaus Berührungspunkte mit zahlreichen anderen Statistiken. Zu nennen sind hier beispielsweise die Rechtspflege-, Schul-, Hochschul- und Bildungsstatistik. Bei Vergleichen mit der Bildungsstatistik ist darauf zu achten, dass der dortige Nachweis "Ausbildung in Berufen des öffentlichen Dienstes" nicht mit Ausbildung im öffentlichen Dienst vergleichbar ist. Im öffentlichen Dienst werden auch andere Berufsausbildungen angeboten, die z.B. unter die so genannten Kammerberufe fallen.

7.2 Statistikinterne Kohärenz

Die Personalstandstatistik ist intern kohärent.

7.3 Input für andere Statistiken

Die Daten der Personalstandstatistik werden von der Arbeitskostenerhebung (AKE), den Erwerbstätigenrechnungen des Bundes und der Länder, den Verdienststatistiken und den Volkswirtschaftlichen Gesamtrechnungen genutzt.

8 Verbreitung und Kommunikation

8.1 Verbreitungswege

Pressemitteilungen

Veröffentlichungen

Die Ergebnisse der Personalstandstatistik sind im Internet unter folgendem Link zu finden:

https://www.destatis.de/DE/Themen/Staat/Oeffentlicher-Dienst/_inhalt.html#sprg236406

Detaillierte Angaben enthält die Fachserie 14 Reihe 6 "Personal des öffentlichen Dienstes". Die Fachserie steht zum kostenlosen Download im Excel- oder PDF-Format zur Verfügung.

Aufsätze in "Wirtschaft und Statistik" (zuletzt für das Erhebungsjahr 2018):

https://www.destatis.de/DE/Methoden/WISTA-Wirtschaft-und-Statistik/2018/05/entwicklung-oeffentlicher-dienst-052018.pdf?__blob=publicationFile

Online-Datenbank

Über das Datenbanksystem GENESIS <https://www-genesis.destatis.de/genesis/online>

Zugang zu Mikrodaten

Sonstige Verbreitungswege

Länderergebnisse können über die Homepage des jeweiligen Landesamtes abgerufen werden. Diese erreichen Sie z.B. über die Homepage des Statistischen Bundesamtes unter folgendem Link:

<https://www.destatis.de/DE/PresseService/Adressbuch/National.html>

8.2 Methodenpapiere/Dokumentation der Methodik

Umfangreiche Begriffserläuterungen können der Fachserie 14 Reihe 6 "Personal des öffentlichen Dienstes" entnommen werden.

8.3 Richtlinien der Verbreitung

Veröffentlichungskalender

Die Ergebnisse der Personalstandstatistik werden gewöhnlich etwa ein Jahr nach dem Erhebungsstichtag (30.06.) veröffentlicht und die zugehörigen Publikationen aktualisiert. Neue Ergebnisse werden in Pressemitteilungen und im Internet veröffentlicht.

Zugriff auf den Veröffentlichungskalender

Zugangsmöglichkeiten der Nutzer/-innen