

Statistisches Bundesamt

# Bevölkerung und Erwerbstätigkeit

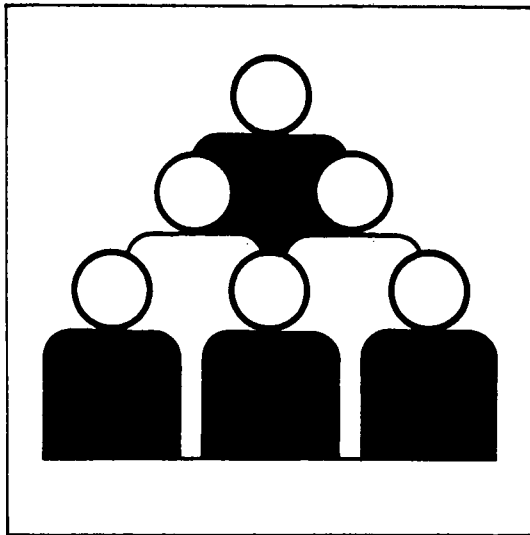

Fachserie 1

Reihe 1

Gebiet und Bevölkerung

**1. bis 4. Vierteljahr 1996**

**Hinweis:** Bedingt durch technische Probleme während der Aufbereitung wird die vierteljährliche Berichterstattung mit dieser Ausgabe eingestellt.

Statistisches Bundesamt  
Bibliothek - Dokumentation - Archiv

**METZLER  
POESCHEL**

**Herausgeber:** Statistisches Bundesamt, Wiesbaden



Fachliche Informationen zu dieser Veröffentlichung können Sie direkt beim Statistischen Bundesamt erfragen:  
Gruppe VIII B, Telefon: 06 11 / 75 23 58 und -20 26 oder Fax: 06 11 / 72 40 00

**Verlag:** Metzler-Poeschel, Stuttgart

**Verlagsauslieferung:** SFG – Servicecenter Fachverlage GmbH  
Postfach 43 43  
72774 Reutlingen  
Telefon: 0 70 71 / 93 53 50  
Telefax: 0 70 71 / 3 36 53  
Internet: <http://www.s-f-g.com>  
E-Mail: [staba@s-f-g.com](mailto:staba@s-f-g.com)

**Erscheinungsfolge:** bisher vierteljährlich; wird mit dieser Ausgabe eingestellt.

**Erschienen im Mai 1998**

**Preis:** DM 10,-

**Bestellnummer:** 2010100 - 96324

Statist. Bundesamt - Bibliothek



10-13499

Recyclingpapier aus 100 % Altpapier.



Daten aus dieser Veröffentlichung sind auch in unserer Datenbank STATIS-BUND als Zeitreihen gespeichert und können gegen Entgelt via Internet ([www.statistik-bund.de/zeitreih/home.htm](http://www.statistik-bund.de/zeitreih/home.htm)), auf Diskette, Magnetbandkassette oder CD-ROM bezogen werden.

Nähere Informationen dazu erhalten Sie telefonisch unter:

06 11 / 75 - 27 16 oder - 22 56 oder per Fax unter 06 11 / 72 40 00.



Allgemeine Informationen über das Statistische Bundesamt und sein Datenangebot erhalten Sie:

• im Internet: <http://www.statistik-bund.de>

oder bei unseren Allgemeinen Auskunftsdiensten

65180 Wiesbaden

• Telefon: 06 11 / 75 24 05

• Telefax: 06 11 / 75 33 30

• E-Mail: [auskunftsdienst@stba.bund400.de](mailto:auskunftsdienst@stba.bund400.de)

Zweigstelle Berlin

Postfach 276

10124 Berlin

• Telefon: 030 / 23 24 68 66

• Telefax: 030 / 23 24 68 72

• E-Mail: [stba-berlin.infodienst@t-online.de](mailto:stba-berlin.infodienst@t-online.de)

© Copyright: Statistisches Bundesamt, Wiesbaden 1998  
Alle Rechte vorbehalten.

Sämtliche Daten sowie alle Teile der Dokumentation unterliegen dem Urheberrecht. Alle Rechte sind geschützt. Jegliche Vervielfältigung oder Verbreitung, ganz oder teilweise, bedarf der vorherigen Zustimmung.

# Inhalt

	Seite
Vorbemerkung .....	5
Einführung .....	6
 <b>Schaubilder</b>	
Eheschließungen, Geborene und Gestorbene 1990 bis 1996 .....	9
Gestorbene Säuglinge 1950 bis 1996 .....	10
 <b>Tabellenteil</b>	
1 Eheschließungen, Geborene und Gestorbene 1970 bis 1996	
1.1 Deutschland	
1.1.1 Grundzahlen .....	11
1.1.2 Verhältniszahlen und Kennziffern .....	12
1.2 Früheres Bundesgebiet	
1.2.1 Grundzahlen .....	13
1.2.2 Verhältniszahlen und Kennziffern .....	14
1.3 Neue Länder und Berlin-Ost	
1.3.1 Grundzahlen .....	15
1.3.2 Verhältniszahlen und Kennziffern .....	16
2 Gesamtwanderungen 1982 bis 1996 .....	17
3 Wanderungen zwischen den neuen Ländern einschl. Berlin-Ost und dem früheren Bundesgebiet 1957 bis 1996 .....	17
4 Wanderungen nach Ländern des Bundesgebietes	
4.1 1. Vierteljahr 1996 .....	18
4.2 2. Vierteljahr 1996 .....	19
4.3 3. Vierteljahr 1996 .....	20
4.4 4. Vierteljahr 1996 .....	21
5 Wanderungen der Deutschen und Ausländer/-innen nach Ländern des Bundesgebietes	
5.1 1. Vierteljahr 1996 .....	22
5.2 2. Vierteljahr 1996 .....	23
5.3 3. Vierteljahr 1996 .....	24
5.4 4. Vierteljahr 1996 .....	25
6 Wanderungen über die Grenzen Deutschlands 1996 nach Herkunfts- bzw. Zielländern .....	26
7 Bevölkerungsbilanz der Länder 1996 .....	31
8 Bevölkerungsentwicklung 1950 bis 1996	
8.1 Früheres Bundesgebiet .....	34
8.2 Neue Länder und Berlin-Ost .....	35
9 Bevölkerung am 31.12.1996 nach Altersgruppen und Ländern .....	36
10 Bevölkerung in den Ländern Deutschlands 1995 und 1996 .....	38

## Gebietsstand

Die Angaben für **Deutschland** beziehen sich auf die Bundesrepublik Deutschland nach dem Gebietsstand seit dem 3.10.1990.

Die Angaben für das **frühere Bundesgebiet** beziehen sich auf die Bundesrepublik Deutschland nach dem Gebietsstand bis zum 3.10.1990; sie schließen Berlin-West ein.

Die Angaben für die **neuen Länder und Berlin-Ost** beziehen sich auf die Länder Brandenburg, Mecklenburg-Vorpommern, Sachsen, Sachsen-Anhalt und Thüringen sowie auf Berlin-Ost.

### Zeichenerklärung

x	=	Nachweis ist nicht sinnvoll bzw. Fragestellung trifft nicht zu
-	=	nichts vorhanden
.	=	kein Nachweis vorhanden
...	=	Angabe fällt später an

### Abkürzungen

i	=	insgesamt
m	=	männlich
w	=	weiblich
BGBI.	=	Bundesgesetzblatt
EG	=	Europäische Gemeinschaft
OECD	=	Organisation for Economic Cooperation and Development Organisation für wirtschaftliche Zusammenarbeit und Entwicklung
Vj	=	Vierteljahr

Ergebnisse der Länder in tieferer regionaler Gliederung werden in den "Statistischen Berichten" der statistischen Ämter der Länder unter den Kennziffern A I 1, A II 1 und A III 1 veröffentlicht.

## Vorbemerkung

Die in diesem Bericht enthaltenen Tabellen entsprechen größtenteils dem Tabellenprogramm, das von allen Statistischen Ämtern der Länder einheitlich aufbereitet wird. Benutzern, die das Zahlenmaterial in tieferer sachlicher Gliederung benötigen oder sich über methodische Fragen eingehender informieren wollen, stehen im Statistischen Bundesamt ergänzende Unterlagen gegen Kostenerstattung zur Verfügung.

Neben Angaben über die Bevölkerungsbewegung (Eheschließungen und -scheidungen, Geburten, Sterbefälle sowie Wanderungen) enthält die vorliegende Veröffentlichung die Ergebnisse der Fortschreibung des Bevölkerungsstandes.

Bedingt durch technische Probleme während der Aufbereitung wird die vierteljährliche Berichterstattung mit dieser Ausgabe eingestellt.

## Einführung

Die nachfolgenden Hinweise und Definitionen beziehen sich auf alle ab 1991 nachgewiesenen Ergebnisse. Für das frühere Bundesgebiet gelten sie auch für die Zeit vor 1991. Auf die Definitionen und Methoden, die in der ehem. DDR bis zum 3.10.1990 üblich waren und die daraus resultierenden Unterschiede zur Bundesstatistik wird am Schluß jedes Abschnitts kurz eingegangen.

### 1. Rechtsgrundlage

Rechtsgrundlage für die Statistik der Bevölkerungsbewegung (Eheschließungen, Geburten, Sterbefälle und Wanderungen) ist das Gesetz über die Statistik der Bevölkerungsbewegung und die Fortschreibung des Bevölkerungsstandes vom 4. Juli 1957 (BGBl. I S. 694) in der Fassung der Bekanntmachung vom 14. März 1980 (BGBl. I S. 308), geändert durch § 26 des Melderechtsrahmengesetzes (MRRG) vom 16. August 1980 (BGBl. I S. 1429).

### 2. Natürliche Bevölkerungsbewegung

Erhebungsgrundlage für Eheschließungen, Geburten und Sterbefälle sind Zählkarten, die von dem Standesbeamten ausgefüllt werden, der den Personenstandsfall beurkundet. Die regionale Zuordnung erfolgt bei Eheschließungen nach dem Registrierort, bei Geburten nach der Wohngemeinde der Mutter, bei Sterbefällen nach der Wohngemeinde des Gestorbenen.

Ab Berichtsjahr 1975 werden vierteljährlich auch die Geborenen und Gestorbenen mit ausländischer Staatsangehörigkeit nachgewiesen. Entsprechende Verhältniszahlen können wegen Fehlens der Bezugsgrößen nicht berechnet werden.

**Eheschließungen:** Standesamtliche Trauungen, auch von Ausländer/-innen, mit Ausnahme der Fälle, in denen beide Ehegatten Mitglieder der im Bundesgebiet stationierten ausländischen Streitkräfte sind.

**Geborene (= Geburten):** Unterscheidung zwischen ehelich und nichtehelich Geborenen nach den Vorschriften des Bürgerlichen Gesetzbuches (ein Kind, das nach Eingehen der Ehe oder bis zu 302 Tagen nach Auflösung der Ehe geboren wird, gilt, unbeschadet der Möglichkeit einer späteren Anfechtung, als ehelich).

**Lebendgeborene** sind Kinder, bei denen nach der Scheidung vom Mutterleib entweder das Herz geschlagen oder die Nabelschnur pulsiert oder die natürliche Lungenatmung eingesetzt hat.

Bis Ende 1957 galten Kinder als lebendgeboren, wenn die natürliche Lungenatmung eingesetzt hat.

**Totgeborene** sind Kinder, bei denen nach der Scheidung vom Mutterleib weder das Herz geschlagen noch die Nabelschnur pulsiert noch die natürliche Lungenatmung eingesetzt hat und deren Geburtsgewicht (seit dem 1.4.1994) mindestens 500 Gramm

beträgt. Sie werden im Rahmen der Geburtenstatistik nachgewiesen.

Beträgt das Gewicht der Leibesfrucht weniger als 500 Gramm, so handelt es sich um eine **Fehlgeburt**. Fehlgeburten werden vom Standesbeamten nicht registriert und bleiben daher in der Statistik der natürlichen Bevölkerungsbewegung außer Betracht.

Bis 30. Juni 1979 galten Kinder als totgeboren, wenn sie mindestens 35 cm lang waren. Als Fehlgeburten galten demnach Totgeborene unter 35 cm Körperlänge. Anschließend galten bis 31.3.1994 Kinder als totgeboren, wenn sie bei der Geburt mindestens 1 000 Gramm wogen.

**Gestorbene:** Ohne Totgeborene sowie ohne standesamtlich beurkundete Kriegssterbefälle und gerichtliche Todeserklärungen.

**Maßzahlen:** Die Berechnung erfolgt stets für ein Normaljahr von 365 Tagen.

**Säuglingssterblichkeit:** Im ersten Lebensjahr Gestorbene bezogen auf die Lebendgeborenen eines gleich langen Berichtszeitraums, soweit möglich unter Berücksichtigung der Geburtenentwicklung in den Monaten, in denen die gestorbenen Säuglinge geboren sind.

**Zusammengefaßte Geburtenziffer:** Die Summe der "altersspezifischen Geburtenziffern" der 15- bis 49jährigen Frauen eines bestimmten Berichtsjahres wird als "zusammengefaßte Geburtenziffer" ("Total Fertility Rate") bezeichnet. Die zusammengefaßte Geburtenziffer kann, wenn man sie auf 1 000 Frauen bezieht, als hypothetische durchschnittliche Kinderzahl einer Frauengeneration interpretiert werden. Dabei wird, was bei der Interpretation dieser Durchschnittsgröße nicht übersehen werden darf, von der Hypothese ausgegangen, daß sich alle im Berichtsjahr 14- bis 48jährigen Frauen im Laufe ihres Lebens bis zum 50. Altersjahr hinsichtlich ihrer Geburtenhäufigkeit genauso verhalten werden wie alle 15- bis 49jährigen Frauen sich während des betreffenden Berichtsjahres verhalten haben, und daß außerdem bis zum 50. Altersjahr keine dieser Frauen sterben wird.

Die Ergebnisse der Statistik der natürlichen Bevölkerungsbewegung in der ehemaligen DDR basierten - wie bereits erwähnt - bis zum 3.10.1990 noch auf den dort üblichen Definitionen und Methoden. Im wesentlichen bestanden folgende Unterschiede zur Bundesstatistik:

- Eheschließungen: Es wurden alle standesamtliche Trauungen gezählt, bei denen mindestens ein Partner seinen ständigen Wohnsitz in der ehem. DDR hatte.

- Geborene: Als Lebendgeborene wurden alle Kinder gezählt, bei denen nach dem vollständigen Verlassen des Mutterleibes, unabhängig von der Durchtrennung der Nabelschnur oder von der Ausstoßung der Plazenta, Herztätigkeit und Lungenatmung vorhanden waren.

- Geburtenhäufigkeit: Die allgemeine Fruchtbarkeitsziffer und die altersspezifischen Geburtenziffern wurden auf den Bestand der Frauen des jeweiligen Alters am Jahresbeginn bezogen. Für 1989 sind diese Ziffern nach dem bundesdeutschen Verfahren (auf die Anzahl der Frauen des jeweiligen Alters im Jahresdurchschnitt bezogen) berechnet worden. Die zusammengefaßten Geburtenziffern vor 1990 beziehen sich auf die Frauen von 15 bis 44 Jahren.

- Gestorbene: Bei der Säuglingssterblichkeit wurden die im ersten Lebensjahr Gestorbenen auf die Lebendgeborenen des Berichtsjahres bezogen.

### 3. Räumliche Bevölkerungsbewegung (Wanderungen)

Erhebungsgrundlage der Wanderungsstatistik sind die An- und Abmeldescheine, die nach den landesgesetzlichen Vorschriften bei einem Wohnungswechsel in den Einwohnermeldeämtern anfallen.

Die Wanderungsstatistik umfaßt die Bundesaußenwanderung und die Bundesinnenwanderung. Einmal erstreckt sie sich auf die Wanderungen über die Grenzen Deutschlands, zum anderen auf die Wanderungen von einer Gemeinde in eine andere Gemeinde innerhalb Deutschlands. Unberücksichtigt bleiben die Umzüge innerhalb der Gemeinden (Ortsumzüge).

Zur Erfassung der Zuzüge und Fortzüge über die Grenzen Deutschlands werden die An- und Abmeldescheine benutzt. Im Gegensatz hierzu werden zur Erfassung der Wanderungen innerhalb Deutschlands im allgemeinen nur die Anmeldescheine herangezogen, weil die Abmeldung gelegentlich versäumt wird. Aufbereitet und zu ersten Ergebnissen zusammengestellt werden die Wanderungen von den Statistischen Ämtern der Länder. Um die Wanderungen von Bundesland zu Bundesland möglichst vollständig erfassen zu können, tauschen die Statistischen Ämter der Länder untereinander für jeden dieser Wanderungsfälle die Daten aus. Bei solchen umfangreichen Materialergänzungen (Magnetbandaustausch) ist es jedoch nicht vermeidbar, daß die Anzahl der Zuzüge im Vergleich zu der der Fortzüge geringfügige Abweichungen (Aufbereitungsdifferenz) aufweisen kann, die u.a. auf eine Berichtigung von Gemeindeergebnissen beruht.

Nach den bisherigen Erfahrungen geben die Zahlen über die Fortzüge von Deutschen nach dem außereuropäischen Ausland keinen direkten Aufschluß über den Umfang der **"Auswanderung nach Übersee"**, weil die Fortzüge auch viele Personen umfassen, die beispielsweise als Entwicklungshelfer, Mitglieder des diplomatischen und konsularischen Dienstes, als Techniker, Kaufleute, Ärzte, Missionare und Studenten

alleine oder mit ihren Angehörigen ins Ausland gehen, jedoch später wieder nach Deutschland zurückkehren.

Bei der Bezeichnung **"Ausländer/-innen"** handelt es sich um alle Personen, die nicht Deutsche im Sinne des Art. 116 Abs. 1 GG sind. Dazu zählen auch die Staatenlosen und die Personen mit "ungeklärter" Staatsangehörigkeit. Deutsche, die zugleich eine fremde Staatsangehörigkeit besitzen, gehören nicht zu den Ausländern.

Nähere Erläuterungen und langjährige Zahlenvergleiche sowie Ergebnisse der Wanderungsstatistik nach Stadt- und Landkreisen enthalten die Jahressbände der Fachserie 1, 1979 Reihe 2.3, 1980 Reihe 2, ab 1981 Reihe 1. Weitere Kreisergebnisse veröffentlichen die Statistischen Ämter der Länder.

### 4. Fortschreibung des Bevölkerungsstandes

Der Feststellung der Einwohnerzahlen lag bisher der Wohnbevölkerungsbegriff zugrunde. Danach gehörten Personen mit nur einer Wohnung zur Wohnbevölkerung der Gemeinde, in der sich diese Wohnung befand. Personen mit mehr als einer Wohnung oder Unterkunft wurden der Wohnbevölkerung derjenigen Gemeinde zugeordnet, von der aus sie ihrer Arbeit oder Ausbildung nachgingen. Soweit sie weder berufstätig waren noch sich in Ausbildung befanden, war die Wohnung oder Unterkunft maßgebend, in der sie sich überwiegend aufhielten.

Mit der bereits erwähnten Einführung neuer Meldegesetze in allen Bundesländern haben die Statistischen Ämter der Länder im April 1983 die Fortschreibung ihrer Einwohnerzahlen auf den neuen Begriff der Bevölkerung am Ort der alleinigen bzw. Hauptwohnung umgestellt. Bei Wanderungen zwischen den Bundesländern wurde generell vom neuen Bevölkerungsbegriff ausgegangen. Der Begriff der Hauptwohnung wird im Ersten Gesetz zur Änderung des Melde-rechtsrahmengesetzes (MRRG) vom 11. März 1994 (BGBl. I S. 529) gemäß § 12 Abs. 2 neu definiert:

Hauptwohnung ist die vorwiegend benutzte Wohnung des Einwohners. Hauptwohnung eines verheirateten Einwohners, der nicht dauernd getrennt von seiner Familie lebt, ist die vorwiegend benutzte Wohnung der Familie. Hauptwohnung eines minderjährigen Einwohners ist die vorwiegend benutzte Wohnung des Personensorgeberechtigten. Hauptwohnung eines Behinderten, der in einer Behinderteneinrichtung untergebracht ist, bleibt auf Antrag des Behinderten bis zur Vollendung des 27. Lebensjahres die Wohnung nach Satz 3. In Zweifelsfällen ist die vorwiegend benutzte Wohnung dort, wo der Schwerpunkt der Lebensbeziehungen des Einwohners liegt.

Diese Definition entspricht - insbesondere wegen der anderen Zuordnung von verheirateten, nicht dauernd

von ihrer Familie getrennt lebenden Personen mit mehreren Wohnungen im früheren Bundesgebiet - nicht mehr voll dem früheren Wohnbevölkerungsbegriff. Aus diesem Grund wurde ab der Veröffentlichung mit den Ergebnissen für das 2. Vierteljahr 1983 die Bezeichnung "Wohnbevölkerung" generell durch "Bevölkerung" ersetzt.

Zur Bevölkerung zählen - wie bisher - auch die in Deutschland gemeldeten Ausländer/-innen (einschließlich Staatenlose).

Nicht zur Bevölkerung gehören hingegen - wie bisher - die Angehörigen der Stationierungstreitkräfte sowie der ausländischen diplomatischen und konsularischen Vertretungen mit ihren Familienangehörigen.

Bei den Bevölkerungsdaten handelt es sich um Fortschreibungszahlen, die, bezogen auf das frühere Bundesgebiet, auf den Ergebnissen der Volkszählung vom 25. Mai 1987 basieren.

Auch in der ehem. DDR dienten die Ergebnisse von Volkszählungen als Ausgangsbasis für die laufende Fortschreibung des Bevölkerungsstandes zwischen den Zählungen.

Hinsichtlich der anhand der Volkszählung 1981 bis zum 30.9.1990 fortgeschriebenen Einwohnerzahlen ist zu beachten, daß diese Daten infolge unterlassener Abmeldungen bei Fortzügen aus dem Gebiet der ehem. DDR überhöht sind. Seit dem 3.10.1990 beruht die Fortschreibung des Bevölkerungsstandes in den neuen Ländern und Berlin-Ost auf einem Abzug des früheren Zentralen Einwohnerregisters Berlin-Biesdorf, zum gleichen Stichtag.

Als Bevölkerungsdurchschnittszahl für ein Kalenderjahr galt bis einschließlich Berichtsjahr 1988 jeweils die zum 30.6. fortgeschriebene Einwohnerzahl.



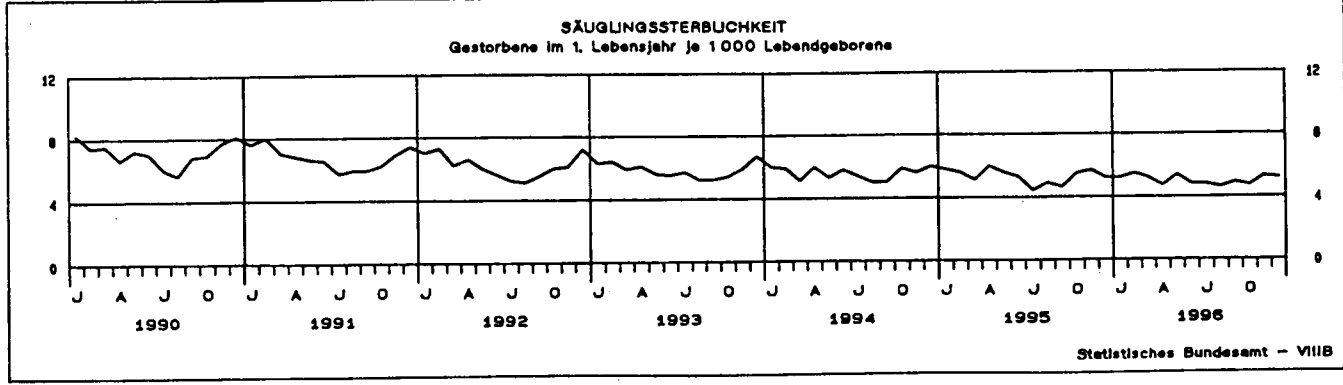
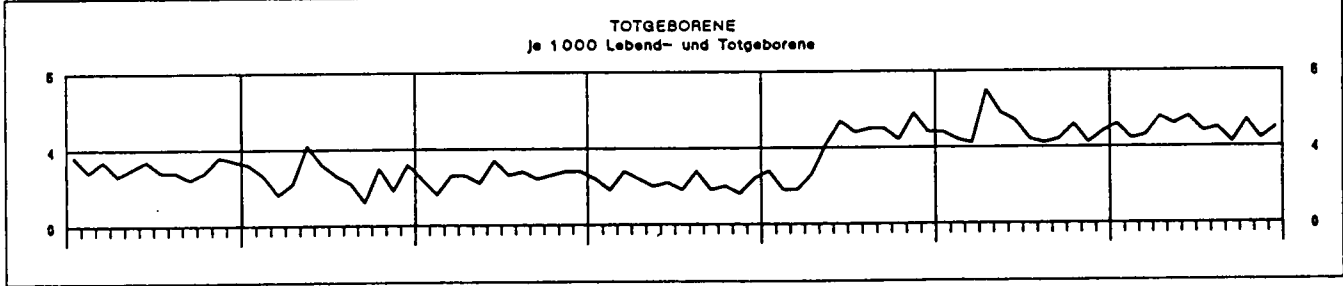
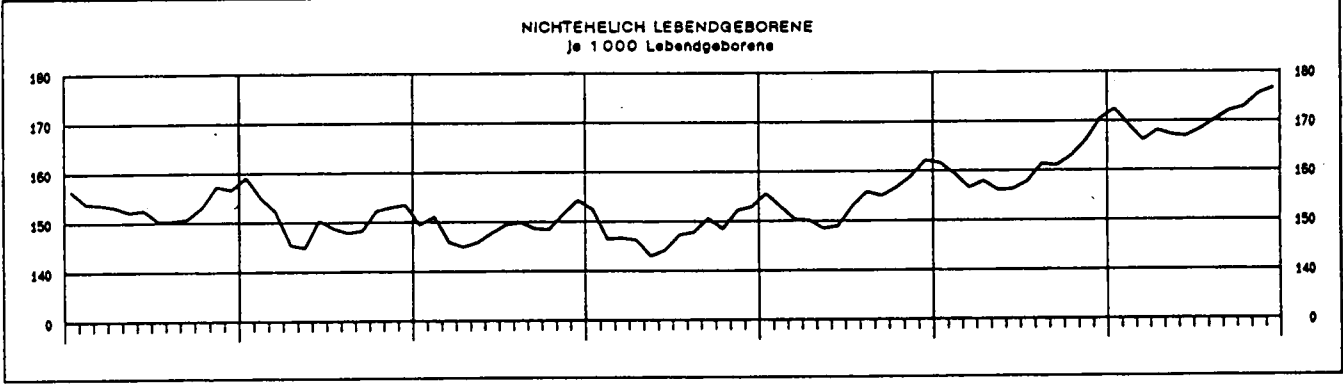
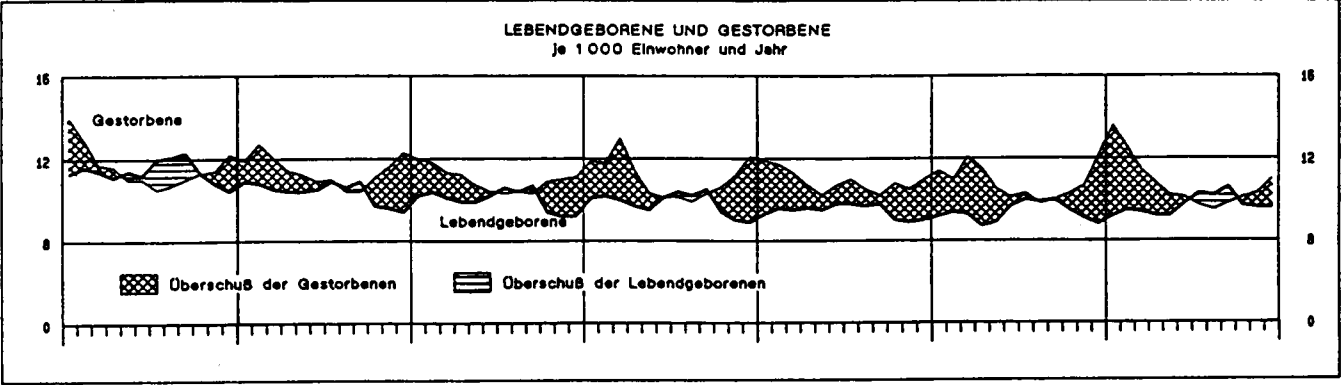
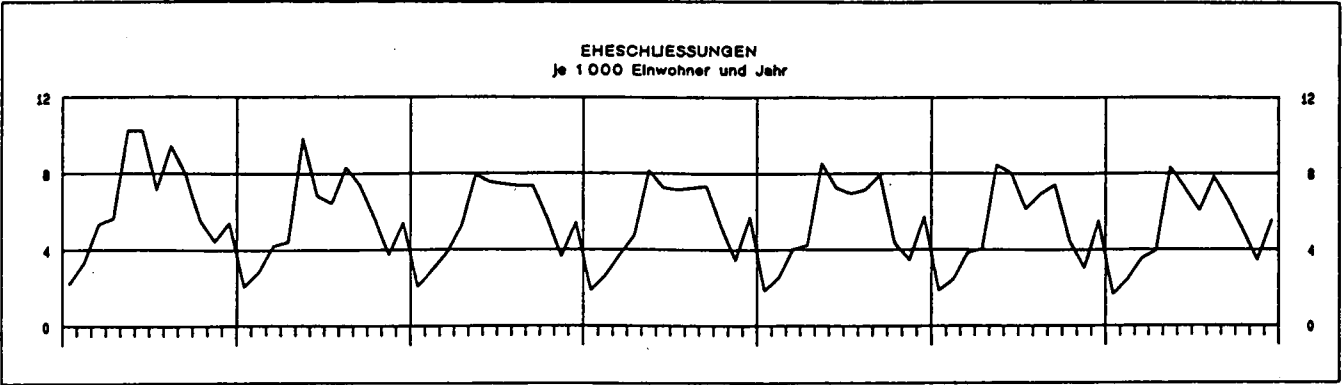

# Gestorbene Säuglinge \*) je 1 000 Lebendgeborene

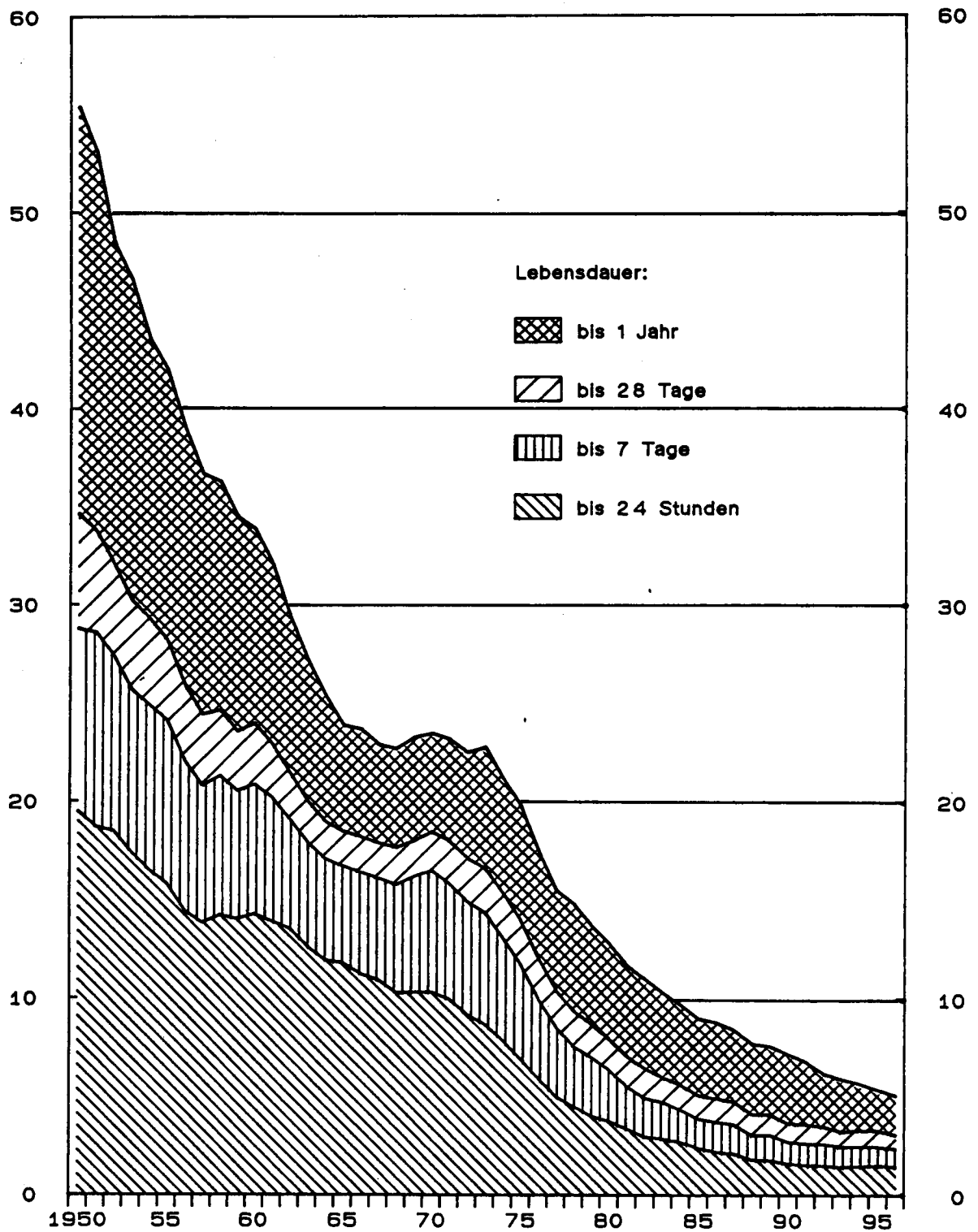

\*) Bis 1990 fr. Bundesgebiet, ab 1991 Deutschland.

Statistisches Bundesamt - VIII B

# Tabellenteil

## 1 Eheschließungen, Geborene und Gestorbene \*)

### 1.1 Deutschland

#### 1.1.1 Grundzahlen

Jahr Vierteljahr Monat — Land	Ehe- schlie- ßungen	Lebendgeborene				Tot- gebo- rene 1)	Gestorbene 2)					Überschuß der Geborenen bzw. Gestor- benen (-)
		männ- lich	weib- lich	ins- gesamt	darunter nicht- ehelich		männ- lich	weib- lich	ins- gesamt	und zwar		
										im 1. Lebens- jahr	in den ersten 7 Leb.Tg.	
Insgesamt												
1970 .....	575 233	537 922	509 815	1047 737	75 802	10 853	482 696	492 968	975 664	23 547	15 958	72 073
1980 .....	496 603	444 148	421 641	865 789	102 921	4 954	455 924	496 447	952 371	10 779	5 582	-86 582
1990 .....	516 388	465 379	440 296	905 675	138 755	3 202	425 093	496 352	921 445	6 385	2 488	-15 770
1993 .....	442 605	410 071	388 376	798 447	118 284	2 467	415 874	481 396	897 270	4 665	1 891	-98 823
1994 .....	440 244	395 869	373 734	769 603	118 460	3 113	409 375	475 286	884 661	4 309	1 853	-115 058
1995 .....	430 534	392 729	372 492	765 221	122 876	3 405	410 663	473 925	884 588	4 053	1 839	-119 367
1996 .....	427 297	409 213	386 800	796 013	135 700	3 573	408 082	474 761	882 843	3 962	1 867	-86 830
davon :												
1.Vj. ....	53 365	97 932	93 103	191 035	32 309	838	115 614	139 570	255 184	999	461	-64 149
2.Vj. ....	134 211	98 604	92 901	191 505	32 056	904	98 380	113 063	211 443	948	448	-19 938
3.Vj. ....	141 209	110 130	104 086	214 216	36 476	932	93 426	106 514	199 940	986	479	14 276
4.Vj. ....	98 512	102 547	96 710	199 257	34 859	899	100 662	115 614	216 276	1 029	479	-17 019
Januar .....	11 764	32 691	31 208	63 899	11 013	296	42 553	52 131	94 684	340	156	-30 785
Februar .....	16 325	31 892	30 082	61 974	10 479	262	36 854	44 593	81 447	318	147	-19 473
März .....	25 276	33 349	31 813	65 162	10 817	280	36 207	42 846	79 053	341	158	-13 891
April .....	26 763	31 623	30 005	61 628	10 361	295	33 654	39 025	72 679	292	137	-11 051
Mai .....	58 531	33 092	31 000	64 092	10 716	295	32 899	37 690	70 589	351	163	-6 497
Juni .....	48 917	33 889	31 896	65 785	10 979	314	31 827	36 348	68 175	305	148	-2 390
Juli .....	42 306	36 898	34 880	71 778	12 089	320	31 587	36 218	67 805	332	170	3 973
August .....	54 700	36 667	34 603	71 270	12 140	321	30 867	35 174	66 041	321	160	5 229
September .....	44 203	36 565	34 603	71 168	12 247	291	30 972	35 122	66 094	333	149	5 074
Oktober .....	35 683	34 821	33 048	67 869	11 725	322	33 005	37 569	70 574	326	164	-2 705
November .....	23 735	33 175	31 298	64 473	11 317	275	32 260	36 959	69 219	346	167	-4 746
Dezember .....	39 094	34 551	32 364	66 915	11 817	302	35 397	41 086	76 483	357	148	-9 568

#### 1996 nach Ländern

Baden-Württemberg .....	57 898	58 903	55 754	114 657	13 181	475	45 942	52 966	98 908	527	252	15 749
Bayern .....	66 767	66 592	62 784	129 376	16 547	560	57 079	66 250	123 329	575	305	6 047
Berlin .....	15 813	15 335	14 570	29 905	9 649	163	15 790	22 309	38 099	159	68	-8 194
Brandenburg .....	8 756	7 852	7 288	15 140	6 691	79	12 993	14 629	27 622	87	45	-12 482
Bremen .....	3 509	3 474	3 149	6 623	1 586	32	3 802	4 278	8 080	39	13	-1 457
Hamburg .....	7 886	8 605	7 989	16 594	3 800	73	9 093	11 103	20 196	103	41	-3 602
Hessen .....	33 251	32 090	30 301	62 391	8 063	278	29 409	33 978	63 387	297	128	-9 996
Mecklenburg-Vorpommern .....	6 490	5 733	5 355	11 088	5 198	52	9 064	9 578	18 642	56	29	-7 554
Niedersachsen .....	46 669	43 132	40 523	83 655	12 130	356	39 821	45 753	85 574	421	197	-1 919
Nordrhein-Westfalen .....	99 922	96 625	91 868	188 493	23 769	870	90 518	104 030	194 548	974	465	-6 055
Rheinland-Pfalz .....	22 741	21 201	19 725	40 926	4 824	171	20 540	23 212	43 752	203	83	-2 826
Saarland .....	6 181	5 083	4 893	9 976	1 381	39	5 909	6 620	12 529	59	32	-2 553
Sachsen .....	15 402	13 792	13 214	27 006	10 476	136	25 103	30 653	55 756	149	57	-28 750
Sachsen-Anhalt .....	9 534	8 326	7 826	16 152	7 216	100	15 539	17 100	32 639	92	39	-16 487
Schleswig-Holstein .....	17 832	14 714	14 052	28 766	5 323	124	14 152	17 162	31 314	141	79	-2 548
Thüringen .....	8 646	7 756	7 509	15 265	5 866	65	13 328	15 140	28 468	80	34	-13 203

#### Ausländer/-innen

1993 .....	X	52 766	50 108	102 874	11 477	429	7 865	4 019	11 884	729	294	90 990
1994 .....	X	51 825	48 903	100 728	11 416	552	8 134	4 249	12 383	668	282	88 345
1995 .....	X	50 923	48 791	99 714	11 662	590	8 434	4 366	12 800	649	298	86 914
1996 .....	X	54 605	51 624	106 229	12 937	648	8 847	4 547	13 394	621	289	92 835
davon :												
1.Vj. ....	X	13 020	12 490	25 510	3 294	173	2 435	1 336	3 771	151	67	21 739
2.Vj. ....	X	13 344	12 618	25 962	3 085	135	2 222	1 040	3 262	147	71	22 700
3.Vj. ....	X	14 543	13 748	28 291	3 438	177	2 065	1 008	3 073	158	79	25 218
4.Vj. ....	X	13 698	12 768	26 466	3 120	163	2 125	1 163	3 288	165	72	23 178
Januar .....	X	4 511	4 252	8 763	1 193	68	854	510	1 364	49	21	7 399
Februar .....	X	4 164	4 089	8 253	1 054	44	796	432	1 228	47	21	7 025
März .....	X	4 345	4 149	8 494	1 047	61	785	394	1 179	55	25	7 315
April .....	X	4 231	3 920	8 151	996	49	736	362	1 098	41	22	7 053
Mai .....	X	4 601	4 442	9 043	1 061	38	755	344	1 099	54	25	7 944
Juni .....	X	4 512	4 256	8 768	1 028	48	731	334	1 065	52	24	7 703
Juli .....	X	4 916	4 744	9 660	1 133	57	731	342	1 073	58	31	8 587
August .....	X	4 936	4 609	9 545	1 159	68	664	334	998	54	28	8 547
September .....	X	4 691	4 395	9 086	1 146	52	670	332	1 002	46	20	8 084
Oktober .....	X	4 565	4 262	8 827	1 086	56	696	383	1 079	57	25	7 748
November .....	X	4 466	4 214	8 680	1 002	47	690	379	1 069	42	16	7 611
Dezember .....	X	4 667	4 292	8 959	1 032	60	739	401	1 140	66	31	7 819

#### 1996 nach Ländern

Baden-Württemberg .....	X	9 870	9 453	19 323	1 883	100	1 570	807	2 377	114	56	18 946
Bayern .....	X	7 655	7 099	14 754	1 691	97	1 371	712	2 083	67	34	12 671
Berlin .....	X	3 093	2 965	6 058	1 093	37	406	226	632	26	11	5 426
Brandenburg .....	X	199	191	390	114	3	50	19	69	-	-	321
Bremen .....	X	682	596	1 278	220	4	91	41	132	10	4	1 146
Hamburg .....	X	1 730	1 660	3 390	527	25	306	150	456	23	7	2 934
Hessen .....	X	6 033	5 780	11 813	1 343	75	1 012	485	1 497	72	30	10 316
Mecklenburg-Vorpommern .....	X	136	126	262	85	-	27	12	39	1	1	223
Niedersachsen .....	X	3 956	3 603	7 559	1 239	43	621	325	946	53	21	6 613
Nordrhein-Westfalen .....	X	16 532	15 745	32 277	3 347	207	2 507	1 325	3 832	208	98	28 445
Rheinland-Pfalz .....	X	2 451	2 240	4 691	614	31	411	187	598	22	10	4 093
Saarland .....	X	590	568	1 158	163	6	112	81	193	4	3	965
Sachsen .....	X	324	282	606	175	5	85	31	116	5	1	490
Sachsen-Anhalt .....	X	233	215	448	118	1	51	23	74	2	2	374
Schleswig-Holstein .....	X	950	948	1 898	240	12	196	110	306	9	6	1 592
Thüringen .....	X	171	153	324	85	2	31	13	44	5	5	280

\*) Geburten und Sterbefälle nach dem Wohnort, Eheschließungen nach dem Registrierort.

1) Seit 1.4.1994 geringere Gewichtsgrenze (Geburtsgewicht mindestens 500 Gramm).

2) Ohne Totgeborene, nachträglich beurkundete Kriegsterbefälle und gerichtliche Todeserklärungen.

# 1 Eheschließungen, Geborene und Gestorbene

## 1.1 Deutschland

### 1.1.2 Verhältniszahlen und Kennziffern

Jahr Vierteljahr Monat ----- Land	Ehe- schlie- ßungen	Lebend- geborene	Gestor- bene 1)	Überschuß der Geborenen bzw. Gestor- benen(-)	Nicht- ehelich Lebendge- borene	Gestorbene Säuglinge 2)		Totgeborene je 1000 Lebend- und Tot- geborene 4)	Knaben je 1 000 lebend- geborene Mädchen	Zusammen- gefaßte Geburten- ziffer 5)
						im 1. Lebens- jahr 3)	in den ersten 7 Lebens- tagen			
		je 1 000 Einwohner und 1 Jahr				je 1 000 Lebendgeborene				
1970 .....	7,4	13,5	12,6	0,9	72,3	22,5	15,2	10,3	1 055	...
1980 .....	6,3	11,0	12,1	- 1,1	118,9	12,4	6,4	5,7	1 053	...
1990 .....	6,5	11,4	11,6	- 0,2	153,2	7,0	2,7	3,5	1 057	1 454
1993 .....	5,5	9,8	11,1	- 1,2	148,1	5,8	2,4	3,1	1 056	1 278
1994 .....	5,4	9,5	10,9	- 1,4	153,9	5,8	2,4	4,0	1 059	1 243
1995 .....	5,3	9,4	10,8	- 1,5	160,6	5,3	2,4	4,4	1 054	1 249
1996 .....	5,2	9,7	10,8	- 1,1	170,5	5,0	2,3	4,5	1 058	1 316
1995										
1. Vj. ....	2,8	9,3	11,5	- 2,2	159,2	5,5	2,3	4,2	1 050	X
2. Vj. ....	7,0	9,1	10,7	- 1,6	156,7	5,6	2,7	5,0	1 061	X
3. Vj. ....	6,9	10,0	10,0	- 0,1	160,0	4,6	2,3	4,1	1 051	X
4. Vj. ....	4,4	9,1	11,1	- 2,0	166,4	5,5	2,4	4,4	1 056	X
1996										
1. Vj. ....	2,6	9,4	12,5	- 3,1	169,1	5,3	2,4	4,4	1 052	X
2. Vj. ....	6,6	9,4	10,4	- 1,0	167,4	5,0	2,3	4,7	1 061	X
3. Vj. ....	6,8	10,4	9,7	0,7	170,3	4,7	2,2	4,3	1 058	X
4. Vj. ....	4,8	9,6	10,5	- 0,8	174,9	5,1	2,4	4,5	1 060	X
1995										
Januar .....	1,9	9,2	11,4	- 2,2	161,6	5,8	2,5	4,4	1 071	X
Februar .....	2,5	9,4	11,0	- 1,6	159,3	5,6	2,0	4,2	1 027	X
März .....	3,9	9,3	12,1	- 2,8	156,5	5,1	2,3	4,1	1 051	X
April .....	4,1	8,7	11,5	- 2,8	157,9	6,0	2,7	5,5	1 043	X
Mai .....	8,5	8,9	10,5	- 1,6	156,1	5,6	2,7	4,9	1 078	X
Juni .....	8,1	9,7	10,1	- 0,4	156,2	5,3	2,6	4,7	1 061	X
Juli .....	6,2	10,0	10,3	- 0,2	157,8	4,4	2,0	4,2	1 052	X
August .....	7,0	9,9	9,8	0,1	161,4	4,9	2,5	4,1	1 056	X
September .....	7,5	10,0	10,0	- 0,0	161,0	4,6	2,3	4,2	1 046	X
Oktober .....	4,5	9,5	10,3	- 0,8	163,0	5,5	2,4	4,6	1 051	X
November .....	3,1	9,1	10,7	- 1,7	166,1	5,7	2,6	4,1	1 056	X
Dezember .....	5,6	8,8	12,2	- 3,4	170,5	5,2	2,3	4,4	1 059	X
1996										
Januar .....	1,7	9,2	13,6	- 4,4	172,4	5,2	2,4	4,6	1 048	X
Februar .....	2,5	9,5	12,5	- 3,0	169,1	5,5	2,4	4,2	1 060	X
März .....	3,6	9,4	11,4	- 2,0	166,0	5,2	2,4	4,3	1 048	X
April .....	4,0	9,2	10,8	- 1,6	166,1	4,7	2,2	4,8	1 054	X
Mai .....	8,4	9,2	10,2	- 0,9	167,2	5,4	2,5	4,6	1 067	X
Juni .....	7,3	9,8	10,1	- 0,4	166,9	4,8	2,2	4,8	1 062	X
Juli .....	6,1	10,3	9,7	0,6	168,4	4,8	2,4	4,4	1 058	X
August .....	7,9	10,2	9,5	0,8	170,3	4,6	2,2	4,5	1 060	X
September .....	6,6	10,6	9,8	0,8	172,1	4,9	2,1	4,1	1 057	X
Oktober .....	5,1	9,7	10,1	- 0,4	172,8	4,7	2,4	4,7	1 054	X
November .....	3,5	9,6	10,3	- 0,7	175,5	5,3	2,6	4,2	1 060	X
Dezember .....	5,6	9,6	11,0	- 1,4	176,6	5,2	2,2	4,5	1 066	X
1996 nach Ländern										
Baden-Württemberg .....	5,6	11,1	9,5	1,5	115,0	4,6	2,2	4,1	1 056	X
Bayern .....	5,5	10,7	10,2	0,5	127,9	4,4	2,4	4,3	1 061	X
Berlin .....	4,5	8,6	11,0	- 2,4	322,7	5,4	2,3	5,4	1 053	X
Brandenburg .....	3,4	5,9	10,8	- 4,9	441,9	5,9	3,0	5,2	1 077	X
Bremen .....	5,2	9,7	11,9	- 2,1	239,5	6,0	2,0	4,8	1 103	X
Hamburg .....	4,6	9,7	11,8	- 2,1	229,0	6,2	2,5	4,4	1 077	X
Hessen .....	5,5	10,3	10,5	- 0,2	129,2	4,8	2,1	4,4	1 059	X
Mecklenburg-Vorpommern .....	3,6	6,1	10,2	- 4,1	468,8	5,1	2,6	4,7	1 071	X
Niedersachsen .....	6,0	10,7	10,9	- 0,2	145,0	5,0	2,4	4,2	1 064	X
Nordrhein-Westfalen .....	5,6	10,5	10,8	- 0,3	126,1	5,2	2,5	4,6	1 052	X
Rheinland-Pfalz .....	5,7	10,2	10,9	- 0,7	117,9	5,0	2,0	4,2	1 075	X
Saarland .....	5,7	9,2	11,5	- 2,3	138,4	5,9	3,2	3,9	1 039	X
Sachsen .....	3,4	5,9	12,2	- 6,3	387,9	5,6	2,1	5,0	1 044	X
Sachsen-Anhalt .....	3,5	5,9	11,9	- 6,0	446,8	5,8	2,4	6,2	1 064	X
Schleswig-Holstein .....	6,5	10,5	11,4	- 0,9	185,0	4,9	2,7	4,3	1 047	X
Thüringen .....	3,5	6,1	11,4	- 5,3	384,3	5,4	2,2	4,2	1 033	X

- 1) Ohne Totgeborene, nachträglich beurkundete Kriegssterbefälle und gerichtliche Todeserklärungen.  
2) Bezogen auf die Lebendgeborenen des Berichtszeitraums.  
3) Ab 1991 unter Berücksichtigung der Geburtenentwicklung in den vorangegangenen 12 Monaten.

- 4) Seit 1.4.1994 geringere Gewichtsgrenze bei den Totgeborenen (Geburtsgewicht mindestens 500 Gramm).  
5) Summe der altersspezifischen Geburtenziffern je 1 000 Frauen im Alter von 15 - 49 Jahren.

# 1 Eheschließungen, Geborene und Gestorbene \*)

## 1.2 Früheres Bundesgebiet

### 1.2.1 Grundzahlen

Vierteljahr Monat — Land	Ehe- schlie- ßungen	Lebendgeborene				Tot- gebo- rene 1)	Gestorbene 2)					Überschuß der Geborenen bzw. Gestor- benen (-)
		männ- lich	weib- lich	ins- gesamt	darunter nicht- ehelich		männ- lich	weib- lich	ins- gesamt	und zwar		
										im 1. Lebens- jahr	in den ersten 7 Leb.Tg.	
Insgesamt												
1970	444 510	416 321	394 487	810 808	44 280	8 351	369 975	364 868	734 843	19 165	13 301	75 965
1980	362 408	318 480	302 177	620 657	46 923	3 308	348 015	366 102	714 117	7 821	3 904	-93 460
1990	414 475	373 727	353 472	727 199	76 300	2 490	330 439	382 896	713 335	5 076	1 904	13 864
1993	393 353	368 563	349 352	717 915	85 191	2 192	328 988	382 637	711 625	4 150	1 690	6 290
1994	387 815	355 403	335 502	690 905	85 847	2 743	325 137	378 125	703 262	3 819	1 644	-12 357
1995	376 350	349 563	331 811	681 374	87 855	2 969	327 592	378 901	706 493	3 598	1 641	-25 119
1996	373 245	361 311	341 377	702 688	96 140	3 100	326 925	381 407	708 332	3 463	1 647	-5 644
davon :												
1. Vj.	47 342	87 094	82 682	169 776	23 366	728	93 064	112 550	205 614	884	411	-35 838
2. Vj.	115 349	87 083	81 978	169 061	22 623	778	78 693	90 753	169 446	820	392	- 385
3. Vj.	122 188	97 047	91 721	188 768	25 683	805	74 595	85 378	159 973	863	419	28 795
4. Vj.	88 366	90 087	84 996	175 083	24 468	789	80 573	92 726	173 299	896	425	1 784
Januar	10 538	29 142	27 677	56 819	8 066	259	34 074	41 771	75 845	305	137	-19 026
Februar	14 406	28 350	26 752	55 102	7 549	225	29 771	36 113	65 884	279	131	-10 782
März	22 398	29 602	28 253	57 855	7 751	244	29 219	34 666	63 885	300	143	-6 030
April	23 515	27 920	26 475	54 395	7 258	263	26 835	31 330	58 165	251	118	-3 770
Mai	50 048	29 224	27 317	56 541	7 573	241	26 314	30 253	56 567	305	146	- 26
Juni	41 786	29 939	28 186	58 125	7 792	274	25 544	29 170	54 714	264	128	3 411
Juli	36 706	32 551	30 768	63 319	8 511	275	25 267	29 112	54 379	286	147	8 940
August	46 868	32 294	30 464	62 758	8 521	274	24 550	28 257	52 807	283	139	9 951
September	38 614	32 202	30 489	62 691	8 651	256	24 778	28 009	52 787	294	133	9 904
Oktober	31 962	30 698	29 099	59 797	8 323	281	26 428	30 194	56 622	286	144	3 175
November	21 021	29 019	27 478	56 497	7 859	233	25 856	29 555	55 411	301	149	1 086
Dezember	35 383	30 370	28 419	58 789	8 286	275	28 289	32 977	61 266	309	132	-2 477
1996 nach Ländern												
Baden-Württemberg	57 898	58 903	55 754	114 657	13 181	475	45 942	52 966	98 908	527	252	15 749
Bayern	66 767	66 592	62 784	129 376	16 547	560	57 079	66 250	123 329	575	305	6 047
Berlin-West	10 589	10 892	10 339	21 231	5 536	122	10 660	16 055	26 715	124	52	-5 484
Bremen	3 509	3 474	3 149	6 623	1 586	32	3 802	4 278	8 080	39	13	-1 457
Hamburg	7 886	8 605	7 989	16 594	3 800	73	9 093	11 103	20 196	103	41	-3 602
Hessen	33 251	32 090	30 301	62 391	8 063	278	29 409	33 978	63 387	297	128	- 996
Niedersachsen	46 669	43 132	40 523	83 655	12 130	356	39 821	45 753	85 574	421	197	-1 919
Nordrhein-Westfalen	99 922	96 625	91 868	188 493	23 769	870	90 518	104 030	194 548	974	465	-6 055
Rheinland-Pfalz	22 741	21 201	19 725	40 926	4 824	171	20 540	23 212	43 752	203	83	-2 826
Saarland	6 181	5 083	4 893	9 976	1 381	39	5 909	6 620	12 529	59	32	-2 553
Schleswig-Holstein	17 832	14 714	14 052	28 766	5 323	124	14 152	17 162	31 314	141	79	-2 548
Ausländer/-innen												
1975	X	49 734	46 139	95 873	4 019	971	5 746	3 245	8 991	2 055	1 175	86 882
1980	X	41 593	39 102	80 695	3 922	596	5 722	2 789	8 511	1 132	576	72 184
1990	X	44 417	41 903	86 320	7 214	389	6 412	3 070	9 482	694	258	76 838
1993	X	51 460	48 885	100 345	10 745	419	7 629	3 894	11 523	711	285	88 822
1994	X	50 599	47 708	98 307	10 767	538	7 873	4 118	11 991	656	278	86 316
1995	X	49 657	47 548	97 205	10 923	574	8 122	4 242	12 364	629	293	84 841
1996	X	53 150	50 252	103 402	12 120	634	8 548	4 419	12 967	604	278	90 435
davon :												
1. Vj.	X	12 676	12 147	24 823	3 082	167	2 373	1 309	3 682	149	66	21 141
2. Vj.	X	13 001	12 306	25 307	2 916	135	2 126	1 012	3 138	143	68	22 169
3. Vj.	X	14 141	13 402	27 543	3 207	171	1 992	971	2 963	150	74	24 580
4. Vj.	X	13 332	12 397	25 729	2 915	161	2 057	1 127	3 184	162	70	22 545
Januar	X	4 398	4 146	8 544	1 117	65	828	501	1 329	48	20	7 215
Februar	X	4 050	3 966	8 016	989	44	783	424	1 207	47	21	6 809
März	X	4 228	4 035	8 263	976	58	762	384	1 146	54	25	7 117
April	X	4 131	3 819	7 950	949	49	707	351	1 058	41	22	6 892
Mai	X	4 465	4 332	8 797	1 010	38	717	334	1 051	50	22	7 746
Juni	X	4 405	4 155	8 560	957	48	702	327	1 029	52	24	7 531
Juli	X	4 784	4 619	9 403	1 059	55	703	327	1 030	54	27	8 373
August	X	4 799	4 490	9 289	1 073	64	643	324	967	53	28	8 322
September	X	4 558	4 293	8 851	1 075	52	646	320	966	43	19	7 885
Oktober	X	4 442	4 145	8 587	1 024	56	673	372	1 045	56	25	7 542
November	X	4 338	4 099	8 437	929	46	669	367	1 036	42	16	7 401
Dezember	X	4 552	4 153	8 705	962	59	715	388	1 103	64	29	7 602
1996 nach Ländern												
Baden-Württemberg	X	9 870	9 453	19 323	1 883	100	1 570	807	2 377	114	56	16 946
Bayern	X	7 655	7 099	14 754	1 691	97	1 371	712	2 083	67	34	12 671
Berlin-West	X	2 701	2 560	5 261	853	34	351	196	547	22	9	4 714
Bremen	X	682	596	1 278	220	4	91	41	132	10	4	1 146
Hamburg	X	1 730	1 660	3 390	527	25	306	150	456	23	7	2 934
Hessen	X	6 033	5 780	11 813	1 343	75	1 012	485	1 497	72	30	10 316
Niedersachsen	X	3 956	3 603	7 559	1 239	43	621	325	946	53	21	6 613
Nordrhein-Westfalen	X	16 532	15 745	32 277	3 347	207	2 507	1 325	3 832	208	98	28 445
Rheinland-Pfalz	X	2 451	2 240	4 691	614	31	411	187	598	22	10	4 093
Saarland	X	590	568	1 158	163	6	112	81	193	4	3	965
Schleswig-Holstein	X	950	948	1 898	240	12	196	110	306	9	6	1 592

\*) Geburten und Sterbefälle nach dem Wohnort, Eheschließungen nach dem Registrierort.

1) Seit 1.4.1994 geringere Gewichtsgrenze (Geburtsgewicht mindestens 500 Gramm).

2) Ohne Totgeborene, nachträglich beurkundete Kriegssterbefälle und gerichtliche Todeserklärungen.

# 1 Eheschließungen, Geborene und Gestorbene

## 1.2 Früheres Bundesgebiet

### 1.2.2 Verhältniszahlen und Kennziffern

Jahr Vierteiljahr Monat ----- Land	Ehe- schlie- ßungen	Lebend- geborene	Gestor- bene 1)	Überschuß der Geborenen bzw. Gestor- benen(-)	Nicht- ehelich Ge- borene	Gestorbene Säuglinge		Totgeborene je 1000 Lebend- und Tot- geborene 4)	Knaben je 1 000 lebend- geborene Mädchen	Zusammen- gefaßte Geburten- ziffer 5)
						im 1. Lebens- jahr 2)	in den ersten 7 Lebens- tagen 3)			
je 1 000 Einwohner und 1 Jahr					je 1 000 Lebendgeborene					
1970 .....	7,3	13,4	12,1	1,3	54,6	23,4	16,4	10,2	1 055	2 016
1980 .....	5,9	10,1	11,6	- 1,5	75,6	12,7	6,3	5,3	1 054	1 445
1990 .....	6,6	11,5	11,3	0,2	104,9	7,1	2,6	3,4	1 057	1 450
1993 .....	6,0	11,0	10,9	0,1	118,7	5,8	2,4	3,0	1 055	1 393
1994 .....	5,9	10,5	10,7	- 0,2	124,3	5,5	2,4	4,0	1 059	1 347
1995 .....	5,7	10,3	10,7	- 0,4	128,9	5,3	2,4	4,3	1 054	1 339
1996 .....	5,6	10,5	10,6	- 0,1	136,8	5,0	2,3	4,4	1 058	1 396
1995										
1. Vj. ....	3,1	10,3	11,4	- 1,2	128,3	5,5	2,3	4,1	1 047	X
2. Vj. ....	7,4	10,0	10,5	- 0,5	126,1	5,5	2,6	4,9	1 062	X
3. Vj. ....	7,3	10,9	9,9	1,0	127,9	4,6	2,3	4,1	1 049	X
4. Vj. ....	4,9	10,0	10,8	- 0,9	133,5	5,5	2,5	4,3	1 056	X
1996										
1. Vj. ....	2,9	10,3	12,4	- 2,2	137,6	5,3	2,4	4,3	1 053	X
2. Vj. ....	7,0	10,2	10,2	- 0,0	133,8	4,9	2,3	4,6	1 062	X
3. Vj. ....	7,3	11,3	9,5	1,7	136,1	4,7	2,2	4,2	1 058	X
4. Vj. ....	5,3	10,4	10,3	0,1	139,8	5,0	2,4	4,5	1 060	X
1995										
Januar .....	2,1	10,2	11,3	- 1,1	131,2	5,8	2,5	4,3	1 067	X
Februar .....	2,7	10,5	10,9	- 0,5	128,3	5,8	2,1	4,1	1 027	X
März .....	4,3	10,2	12,1	- 1,9	125,5	5,0	2,2	4,0	1 047	X
April .....	4,4	9,6	11,3	- 1,7	127,0	5,8	2,6	5,3	1 045	X
Mai .....	9,1	9,8	10,3	- 0,5	125,1	5,5	2,6	4,8	1 079	X
Juni .....	8,7	10,7	10,0	0,7	126,1	5,1	2,5	4,7	1 061	X
Juli .....	6,6	11,0	10,1	0,8	126,5	4,3	1,9	4,1	1 050	X
August .....	7,4	10,8	9,7	1,2	128,6	5,0	2,6	4,1	1 051	X
September .....	8,0	11,0	9,9	1,1	128,8	4,6	2,4	4,0	1 047	X
Oktober .....	5,0	10,4	10,1	0,3	130,8	5,5	2,4	4,5	1 056	X
November .....	3,5	9,9	10,6	- 0,7	132,8	5,8	2,7	4,0	1 055	X
Dezember .....	6,2	9,6	11,8	- 2,2	137,1	5,1	2,3	4,3	1 057	X
1996										
Januar .....	1,9	10,1	13,5	- 3,4	142,0	5,3	2,4	4,5	1 053	X
Februar .....	2,7	10,5	12,5	- 2,0	137,0	5,4	2,4	4,1	1 060	X
März .....	4,0	10,3	11,3	- 1,1	134,0	5,1	2,5	4,2	1 048	X
April .....	4,3	10,0	10,7	- 0,7	133,4	4,6	2,2	4,8	1 055	X
Mai .....	8,9	10,0	10,0	- 0,0	133,9	5,3	2,6	4,2	1 070	X
Juni .....	7,7	10,6	10,0	0,6	134,1	4,7	2,2	4,7	1 062	X
Juli .....	6,5	11,2	9,6	1,6	134,4	4,7	2,3	4,3	1 058	X
August .....	8,3	11,1	9,4	1,8	135,8	4,6	2,2	4,3	1 060	X
September .....	7,1	11,5	9,7	1,8	138,0	4,9	2,1	4,1	1 056	X
Oktober .....	5,7	10,6	10,0	0,6	139,2	4,7	2,4	4,7	1 055	X
November .....	3,8	10,3	10,1	0,2	139,1	5,2	2,6	4,1	1 056	X
Dezember .....	6,3	10,4	10,8	- 0,4	140,9	5,2	2,2	4,7	1 069	X

### 1996 nach Ländern

Baden-Württemberg	5,6	11,1	9,5	1,5	115,0	4,6	2,2	4,1	1 056	X
Bayern	5,5	10,7	10,2	0,5	127,9	4,4	2,4	4,3	1 061	X
Berlin-West	4,9	9,8	12,3	- 2,5	260,8	5,9	2,4	5,7	1 053	X
Bremen	5,2	9,7	11,9	- 2,1	239,5	6,0	2,0	4,8	1 103	X
Hamburg	4,6	9,7	11,8	- 2,1	229,0	6,2	2,5	4,4	1 077	X
Hessen	5,5	10,3	10,5	- 0,2	129,2	4,8	2,1	4,4	1 059	X
Niedersachsen	6,0	10,7	10,9	- 0,2	145,0	5,0	2,4	4,2	1 064	X
Nordrhein-Westfalen	5,6	10,5	10,8	- 0,3	126,1	5,2	2,5	4,6	1 052	X
Rheinland-Pfalz	5,7	10,2	10,9	- 0,7	117,9	5,0	2,0	4,2	1 075	X
Saarland	5,7	9,2	11,5	- 2,3	138,4	5,9	3,2	3,9	1 039	X
Schleswig-Holstein	6,5	10,5	11,4	- 0,9	185,0	4,9	2,7	4,3	1 047	X

1) Ohne Totgeborene, nachträglich beurkundete Kriegssterbefälle und gerichtliche Todeserklärungen.

2) Unter Berücksichtigung der Geburtenentwicklung in den vorangegangenen 12 Monaten.

3) Bezogen auf die Lebendgeborenen des Berichtszeitraums.

4) Seit 1.4.1994 geringere Gewichtsgrenze bei den Totgeborenen (Geburtsgewicht mindestens 500 Gramm).

5) Summe der altersspezifischen Geburtenziffern je 1 000 Frauen im Alter von 15 - 49 Jahren.

# 1 Eheschließungen, Geborene und Gestorbene \*)

## 1.3 Neue Länder und Berlin-Ost

### 1.3.1 Grundzahlen

Jahr Vierteljahr Monat ---- Land	Ehe- schlie- ßungen	Lebendgeborene				Tot- gebo- rene 1)	Gestorbene 2)					Überschuß der Geborenen bzw. Gestor- benen (-)
		männ- lich	weib- lich	ins- gesamt	darunter nicht- ehelich		männ- lich	weib- lich	ins- gesamt	und zwar		
										im 1. Lebens- jahr	in den ersten 7 Leb.Tg.	
Insgesamt												
1970 .....	130 723	121 601	115 328	236 929	31 522	2 502	112 721	128 100	240 821	4 382	2 657	-3 892
1980 .....	134 195	125 668	119 464	245 132	55 998	1 646	107 909	130 345	238 254	2 958	1 678	6 878
1990 .....	101 913	91 652	86 824	178 476	62 455	712	94 654	113 456	208 110	1 309	584	-29 634
1993 .....	49 252	41 508	39 024	80 532	33 093	275	86 886	98 759	185 645	515	201	-105 113
1994 .....	52 429	40 466	38 232	78 698	32 613	370	84 238	97 161	181 399	490	209	-102 701
1995 .....	54 184	43 166	40 681	83 847	35 021	436	83 071	95 024	178 095	455	198	-94 248
1996 .....	54 052	47 902	45 423	93 325	39 560	473	81 157	93 354	174 511	499	220	-81 186
davon :												
1.Vj. ....	6 023	10 838	10 421	21 259	8 943	110	22 550	27 020	49 570	115	50	-28 311
2.Vj. ....	18 862	11 521	10 923	22 444	9 433	126	19 687	22 310	41 997	128	56	-19 553
3.Vj. ....	19 021	13 083	12 365	25 448	10 793	127	18 831	21 136	39 967	123	60	-14 519
4.Vj. ....	10 146	12 460	11 714	24 174	10 391	110	20 089	22 888	42 977	133	54	-18 803
Januar .....	1 226	3 549	3 531	7 080	2 947	37	8 479	10 360	18 839	35	19	-11 759
Februar .....	1 919	3 542	3 330	6 872	2 930	37	7 083	8 480	15 563	39	16	-8 691
März .....	2 878	3 747	3 560	7 307	3 066	36	6 988	8 180	15 168	41	15	-7 861
April .....	3 248	3 703	3 530	7 233	3 103	32	6 819	7 695	14 514	41	19	-7 281
Mai .....	8 483	3 868	3 683	7 551	3 143	54	6 585	7 437	14 022	46	17	-6 471
Juni .....	7 131	3 950	3 710	7 660	3 187	40	6 283	7 178	13 461	41	20	-5 801
Juli .....	5 600	4 347	4 112	8 459	3 578	45	6 320	7 106	13 426	46	23	-4 967
August .....	7 832	4 373	4 139	8 512	3 619	47	6 317	6 917	13 234	38	21	-4 722
September .....	5 589	4 363	4 114	8 477	3 596	35	6 194	7 113	13 307	39	16	-4 830
Oktober .....	3 721	4 123	3 949	8 072	3 402	41	6 577	7 375	13 952	40	20	-5 880
November .....	2 714	4 156	3 820	7 976	3 458	42	6 404	7 404	13 808	45	18	-5 832
Dezember .....	3 711	4 181	3 945	8 126	3 531	27	7 108	8 109	15 217	48	16	-7 091

### 1996 nach Ländern

Berlin-Ost .....	5 224	4 443	4 231	8 674	4 113	41	5 130	6 254	11 384	35	16	-2 710
Brandenburg .....	8 756	7 852	7 288	15 140	6 691	79	12 993	14 629	27 622	87	45	-12 482
Mecklenburg-Vorpommern .....	6 490	5 733	5 355	11 088	5 198	52	9 064	9 578	18 642	56	29	-7 554
Sachsen .....	15 402	13 792	13 214	27 006	10 476	136	25 103	30 653	55 756	149	57	-28 750
Sachsen-Anhalt .....	9 534	8 326	7 826	16 152	7 216	100	15 539	17 100	32 639	92	39	-16 487
Thüringen .....	8 646	7 756	7 509	15 265	5 866	65	13 328	15 140	28 468	80	34	-13 203

### Ausländer/-innen

1993 .....	X	1 306	1 223	2 529	732	10	236	125	361	18	9	2 168
1994 .....	X	1 226	1 195	2 421	649	14	261	131	392	12	4	2 029
1995 .....	X	1 266	1 243	2 509	739	16	312	124	436	20	5	2 073
1996 .....	X	1 455	1 372	2 827	817	14	299	128	427	17	11	2 400
davon :												
1.Vj. ....	X	344	343	687	212	6	62	27	89	2	1	598
2.Vj. ....	X	343	312	655	169	-	96	28	124	4	3	531
3.Vj. ....	X	402	346	748	231	6	73	37	110	8	5	638
4.Vj. ....	X	366	371	737	205	2	68	36	104	3	2	633
Januar .....	X	113	106	219	76	3	26	9	35	1	1	184
Februar .....	X	114	123	237	65	-	13	8	21	-	-	216
März .....	X	117	114	231	71	3	23	10	33	1	-	198
April .....	X	100	101	201	47	-	29	11	40	-	-	161
Mai .....	X	136	110	246	51	-	38	10	48	4	3	198
Juni .....	X	107	101	208	71	-	29	7	36	-	-	172
Juli .....	X	132	125	257	74	2	28	15	43	4	4	214
August .....	X	137	119	256	86	4	21	10	31	1	-	225
September .....	X	133	102	235	71	-	24	12	36	3	1	199
Oktober .....	X	123	117	240	62	-	23	11	34	1	-	206
November .....	X	128	115	243	73	1	21	12	33	-	-	210
Dezember .....	X	115	139	254	70	1	24	13	37	2	2	217

### 1996 nach Ländern

Berlin-Ost .....	X	392	405	797	240	3	55	30	85	4	2	712
Brandenburg .....	X	199	191	390	114	3	50	19	69	-	-	321
Mecklenburg-Vorpommern .....	X	136	126	262	85	-	27	12	39	1	1	223
Sachsen .....	X	324	282	606	175	5	85	31	116	5	1	490
Sachsen-Anhalt .....	X	233	215	448	118	1	51	23	74	2	2	374
Thüringen .....	X	171	153	324	85	2	31	13	44	5	5	280

\*) Geburten und Sterbefälle nach dem Wohnort, Eheschließungen nach dem Registriertort.

1) Seit 1.4.1994 geringere Gewichtsgrenze (Geburtsgewicht mindestens 500 Gramm).

2) Ohne Totgeborene, nachträglich beurkundete Kriegsterbefälle und gerichtliche Todeserklärungen.

# 1 Eheschließungen, Geborene und Gestorbene

## 1.3 Neue Länder und Berlin-Ost

### 1.3.2 Verhältniszahlen und Kennziffern

Jahr Vierteljahr Monat Land	Ehe- schlie- ßungen	Lebend- geborene	Gestor- bene 1)	Überschuß der Geborenen bzw. Gestor- benen(-)	Nicht- ehelich Lebendge- borene	Gestorbene Säuglinge 2)		Totgeborene je 1000 Lebend- und Tot- geborene 4)	Knaben je 1 000 lebend- geborene Mädchen	Zusammen- gefaßte Geburten- ziffer 5)
						im 1. Lebens- jahr 3)	in den ersten 7 Lebens- tagen			
	je 1 000 Einwohner und 1 Jahr				je 1 000 Lebendgeborene					
1970 .....	7,7	13,9	14,1	- 0,2	133,0	18,5	11,2	10,4	1 054	2 193
1980 .....	8,0	14,6	14,2	0,4	228,4	12,1	6,8	6,7	1 052	1 942
1990 .....	6,3	11,1	12,9	- 1,8	349,9	7,3	3,3	4,0	1 056	1 518
1993 .....	3,1	5,1	11,9	- 6,7	410,9	6,3	2,5	3,4	1 064	775
1994 .....	3,4	5,1	11,7	- 6,6	414,4	6,2	2,7	4,7	1 058	772
1995 .....	3,5	5,4	11,5	- 6,1	417,7	5,5	2,4	5,2	1 061	838
1996 .....	3,5	6,0	11,3	- 5,2	423,9	5,5	2,4	5,0	1 055	948
1995										
1. Vj. ....	1,7	5,2	11,9	- 6,8	419,0	5,5	2,3	5,1	1 075	X
2. Vj. ....	5,0	5,1	11,4	- 6,3	411,6	6,7	3,4	5,8	1 050	X
3. Vj. ....	4,9	5,8	10,5	- 4,7	416,9	4,8	1,9	4,8	1 068	X
4. Vj. ....	2,4	5,5	12,1	- 6,6	422,9	5,1	2,0	5,1	1 051	X
1996										
1. Vj. ....	1,6	5,5	12,9	- 7,3	420,7	5,5	2,4	5,1	1 040	X
2. Vj. ....	4,9	5,8	10,9	- 5,1	420,3	5,9	2,5	5,6	1 055	X
3. Vj. ....	4,9	6,5	10,3	- 3,7	424,1	5,1	2,4	5,0	1 058	X
4. Vj. ....	2,6	6,2	11,0	- 4,8	429,8	5,5	2,2	4,5	1 064	X
1995										
Januar .....	1,1	5,1	12,1	- 7,0	422,0	5,7	2,7	5,8	1 110	X
Februar .....	1,6	5,2	11,5	- 6,4	427,0	4,4	1,6	5,0	1 030	X
März .....	2,3	5,3	12,2	- 6,9	409,1	6,2	2,4	4,5	1 082	X
April .....	2,9	4,9	12,3	- 7,4	415,6	7,5	3,4	7,5	1 020	X
Mai .....	6,2	4,9	11,2	- 6,3	419,8	5,9	3,4	5,7	1 074	X
Juni .....	6,0	5,6	10,8	- 5,2	400,6	6,6	3,5	4,3	1 056	X
Juli .....	4,5	5,8	10,7	- 4,9	410,8	5,6	2,5	4,9	1 065	X
August .....	5,0	5,8	10,3	- 4,5	420,5	4,3	1,4	4,1	1 097	X
September .....	5,0	5,9	10,5	- 4,6	419,5	4,5	1,7	5,3	1 042	X
Oktober .....	2,7	5,5	10,9	- 5,4	421,1	5,1	2,3	5,0	1 017	X
November .....	1,7	5,5	11,5	- 6,0	421,5	4,9	1,1	5,0	1 065	X
Dezember .....	2,7	5,4	13,8	- 8,4	426,3	5,3	2,4	5,2	1 074	X
1996										
Januar .....	0,9	5,4	14,3	- 8,9	416,2	4,9	2,7	5,2	1 005	X
Februar .....	1,6	5,6	12,7	- 7,1	426,4	6,0	2,3	5,4	1 064	X
März .....	2,2	5,6	11,6	- 6,0	419,6	5,6	2,1	4,9	1 053	X
April .....	2,6	5,7	11,4	- 5,7	429,0	5,8	2,6	4,4	1 049	X
Mai .....	6,5	5,8	10,7	- 4,9	416,2	5,9	2,3	7,1	1 050	X
Juni .....	5,6	6,0	10,6	- 4,6	416,1	5,5	2,6	5,2	1 065	X
Juli .....	4,3	6,4	10,2	- 3,8	423,0	5,7	2,7	5,3	1 057	X
August .....	6,0	6,5	10,1	- 3,6	425,2	4,6	2,5	5,5	1 057	X
September .....	4,4	6,7	10,5	- 3,8	424,2	4,8	1,9	4,1	1 061	X
Oktober .....	2,8	6,2	10,6	- 4,5	421,5	4,9	2,5	5,1	1 044	X
November .....	2,1	6,3	10,9	- 4,6	433,6	5,7	2,3	5,2	1 088	X
Dezember .....	2,8	6,2	11,6	- 5,4	434,5	5,9	2,0	3,3	1 060	X
1996 nach Ländern										
Berlin-Ost .....	4,0	6,7	8,7	- 2,1	474,2	4,1	1,8	4,7	1 050	X
Brandenburg .....	3,4	5,9	10,8	- 4,9	441,9	5,9	3,0	5,2	1 077	X
Mecklenburg-Vorpommern .....	3,6	6,1	10,2	- 4,1	468,8	5,1	2,6	4,7	1 071	X
Sachsen .....	3,4	5,9	12,2	- 6,3	387,9	5,6	2,1	5,0	1 044	X
Sachsen-Anhalt .....	3,5	5,9	11,9	- 6,0	446,8	5,8	2,4	6,2	1 064	X
Thüringen .....	3,5	6,1	11,4	- 5,3	384,3	5,4	2,2	4,2	1 033	X

1) Ohne Totgeborene, nachträglich beurkundete Kriegssterbefälle und gerichtliche Todeserklärungen.

2) Bezogen auf die Lebendgeborenen des Berichtszeitraums.

3) Ab 1991 unter Berücksichtigung der Geburtenentwicklung in den vorangegangenen 12 Monaten.

4) Seit 1.4.1994 geringere Gewichtsgrenze bei den Totgeborenen (Geburtsgewicht mindestens 500 Gramm).

5) Summe der altersspezifischen Geburtenziffern je 1 000 Frauen bis 1985 im Alter von 15 - 45 Jahren, ab 1990 im Alter von 15 - 49 Jahren.



## 2 Gesamtwanderungen

Jahr	Wanderungen zwischen der Bundesrepublik Deutschland und dem Ausland 1)			Nach einer anderen Gemeinde innerhalb der Bundesrepublik Deutschland		
	Zuzüge	Fortzüge	Überschuß der Zu- (+) bzw. Fortzüge (-)	insgesamt	aus einem anderen Land	innerhalb der Länder 2)
<b>Früheres Bundesgebiet</b>						
1982	405 210	494 617	- 89 407	2 905 797	768 343	2 137 454
1983	358 627	487 818	- 129 191	2 732 625	674 186	2 058 439
1984	414 777	606 597	- 191 820	2 527 675	633 556	1 894 119
1985	483 669	426 678	+ 56 991	2 572 459	640 035	1 932 424
1986	569 020	407 471	+ 161 549	2 538 365	646 579	1 891 786
1987	594 199	398 842	+ 195 357	2 510 030	650 511	1 859 519
1988	864 340	419 676	+ 444 664	2 552 399	655 225	1 897 174
1989	1 136 931	539 995	+ 596 936	2 883 275	791 910	2 091 365
1990	1 265 769	595 604	+ 670 165	2 970 386	841 061	2 129 325
<b>Deutschland</b>						
1991	1 198 978	596 455	+ 602 523	3 402 327	1 127 012	2 275 315
1992	1 502 198	720 127	+ 782 071	3 505 757	1 083 746	2 422 011
1993	1 277 408	815 312	+ 462 096	3 628 809	1 000 388	2 628 421
1994	1 082 553	767 555	+ 314 998	3 912 296	1 049 239	2 863 057
1995	1 096 048	698 113	+ 397 935	3 951 123	1 069 166	2 881 957
1996	959 691a)	677 494a)	+ 282 197	3 953 118	1 054 798	2 898 110
davon:						
1. Vj.	217 059	153 288	+ 63 771	928 608b)	239 877	688 731b)
2. Vj.	241 712	152 793	+ 88 919	900 114b)	239 663	660 451b)
3. Vj.	265 530	189 314	+ 76 216	1 082 423b)	305 177	777 246b)
4. Vj.	235 390	182 099	+ 53 291	1 041 970b)	270 081	771 889b)

1) Einschl. Herkunfts/- Zielgebiet "ungeklärt" und "ohne Angabe"  
2) Ohne Ortsumzüge.

a) Siehe Aufgliederung in Tabelle 6.  
b) Vorläufiges Ergebnis, erforderliche Korrekturen konnten nicht mehr berücksichtigt werden.

## 3 Wanderungen zwischen den neuen Ländern einschl. Berlin-Ost und dem früheren Bundesgebiet

Zeitraum	Zuzüge aus den neuen Ländern und Berlin-Ost			Fortzüge nach den neuen Ländern und Berlin-Ost			Wanderungssaldo gegenüber den neuen Ländern und Berlin-Ost		
	insgesamt	männlich	weiblich	insgesamt	männlich	weiblich	insgesamt	männlich	weiblich
1957	418 615	213 600	205 015	47 046	24 921	22 125	371 569	188 679	182 890
1958	259 752	120 620	139 132	33 096	18 106	14 990	226 656	102 514	124 142
1959	182 677	87 767	94 910	32 108	17 611	14 497	150 569	70 156	80 413
1960	247 751	123 287	124 464	25 429	14 308	11 121	222 322	108 979	113 343
1961	236 390	117 563	118 827	19 711	11 139	8 572	216 679	106 424	110 255
1962	21 466	9 535	11 931	8 797	5 226	3 571	12 669	4 309	8 360
1963	47 096	15 379	31 717	4 682	2 755	1 927	42 414	12 624	29 790
1964	39 255	13 471	25 784	4 890	2 664	2 226	34 365	10 807	23 558
1965	29 549	10 475	19 074	5 612	2 802	2 810	23 937	7 673	16 264
1966	24 318	8 537	15 781	4 250	2 116	2 134	20 068	6 421	13 647
1967	20 680	6 996	13 684	3 636	1 693	1 943	17 044	5 303	11 741
1968	18 590	6 337	12 253	2 884	1 263	1 621	15 706	5 074	10 632
1969	20 584	7 061	13 523	2 458	1 011	1 447	18 126	6 050	12 076
1970	20 664	6 792	13 872	2 082	848	1 234	18 582	5 944	12 638
1971	19 876	6 885	12 991	1 849	707	1 142	18 027	6 178	11 849
1972	19 716	7 518	12 198	1 751	649	1 102	17 965	6 869	11 096
1973	17 280	6 404	10 876	1 651	605	1 046	15 629	5 799	9 830
1974	16 159	5 828	10 331	1 513	548	965	14 646	5 280	9 366
1975	20 339	7 874	12 465	1 404	528	876	18 935	7 346	11 589
1976	17 064	6 711	10 353	1 259	493	766	15 805	6 218	9 587
1977	13 924	5 275	8 649	1 215	416	799	12 709	4 859	7 850
1978	14 446	5 640	8 806	1 238	455	783	13 208	5 185	8 023
1979	15 408	6 138	9 270	1 382	484	898	14 026	5 654	8 372
1980	15 774	6 376	9 398	1 560	577	983	14 214	5 799	8 415
1981	18 253	7 996	10 257	1 723	728	995	16 530	7 268	9 262
1982	15 544	6 847	8 697	1 528	536	992	14 016	6 311	7 705
1983	13 400	5 944	7 456	1 344	465	879	12 056	5 479	6 577
1984	42 316	21 004	21 312	1 643	673	970	40 673	20 331	20 342
1985	28 439	13 861	14 578	2 039	848	1 191	26 400	13 013	13 387
1986	29 459	14 282	15 177	2 625	1 266	1 359	26 834	13 016	13 818
1987	22 838	10 572	12 266	2 414	1 070	1 344	20 424	9 502	10 922
1988	43 314	21 430	21 884	2 508	1 120	1 388	40 806	20 310	20 496
1989	388 396	210 520	177 876	5 135	2 619	2 516	383 261	207 901	175 360
1990	395 343	232 266	163 077	36 217	25 221	10 996	359 126	207 045	152 081
1991	249 743	125 884	123 859	80 267	55 657	24 610	169 476	70 227	99 249
1992	199 170	98 334	100 836	111 345	73 008	38 337	87 825	25 326	62 499
1993	172 386	85 072	87 314	119 100	73 722	45 378	53 286	11 350	41 936
1994	163 034	79 675	83 359	135 774	79 338	56 436	27 260	337	26 923
1995	168 336	83 495	84 841	143 063	81 791	61 272	25 273	1 704	23 569
1996	166 007	83 824	82 183	151 973	85 005	66 968	14 034	1 181	15 215
davon:									
1. Vj.	37 937	19 773	18 164	33 737	19 384	14 353	4 200	389	3 811
2. Vj.	37 232	19 227	18 005	36 171	20 240	15 931	1 061	1 013	2 074
3. Vj.	50 123	24 136	25 987	41 636	22 959	18 677	8 487	1 177	7 310
4. Vj.	40 715	20 688	20 027	40 429	22 422	18 007	286	1 734	2 020

# 4 Wanderungen nach Ländern 4.1 1. Vierteljahr 1996

Bundesland		Nach einer anderen Gemeinde innerhalb der Bundes- länder	Über die Grenzen der Länder								
			Zuzüge			Fortzüge			Überschuß der Zu- bzw. Fortzüge(-) aus den Wanderungen		
			ins- gesamt 1)	über die Grenzen Deutsch- lands	aus einem anderen Bundes- land	ins- gesamt 1)	über die Grenzen Deutsch- lands	nach einem anderen Bundes- land	ins- gesamt 1)	über die Grenzen Deutsch- lands	zwischen den Bundes- ländern 2)
Baden-Württemberg	i	117 433	61 263	36 168	25 095	53 249	26 255	26 994	8 014	9 913	- 1 899
	m	61 300	34 070	20 535	13 535	30 268	15 908	14 360	3 802	4 627	- 825
	w	56 133	27 193	15 633	11 560	22 981	10 347	12 634	4 212	5 286	- 1 074
Bayern	i	119 415	58 073	31 303	26 770	51 082	29 399	21 683	6 991	1 904	5 087
	m	62 075	33 098	19 231	13 867	31 531	19 522	12 009	1 567	- 291	1 858
	w	57 340	24 975	12 072	12 903	19 551	9 877	9 674	5 424	2 195	3 229
Berlin	i	x	28 031	14 118	13 913	27 309	10 907	16 402	722	3 211	- 2 489
	m	x	17 021	9 401	7 620	16 168	7 437	8 731	853	1 964	- 1 111
	w	x	11 010	4 717	6 293	11 141	3 470	7 671	- 131	1 247	- 1 378
davon:											
Berlin-West	i	x	17 773	9 249	8 524	16 677	6 848	9 829	1 096	2 401	- 1 305
	m	x	10 223	5 614	4 609	9 384	4 269	5 115	839	1 345	- 506
	w	x	7 550	3 635	3 915	7 293	2 579	4 714	257	1 056	- 799
Berlin-Ost	i	x	10 258	4 869	5 389	10 632	4 059	6 573	- 374	810	- 1 184
	m	x	6 798	3 787	3 011	6 784	3 168	3 616	14	619	- 605
	w	x	3 460	1 082	2 378	3 848	891	2 957	- 388	191	- 579
Brandenburg	i	18 158	18 736	6 826	11 910	13 850	2 559	11 291	4 886	4 267	619
	m	9 399	10 889	4 630	6 259	8 002	2 184	5 818	2 887	2 446	441
	w	8 759	7 847	2 196	5 651	5 848	375	5 473	1 999	1 821	178
Bremen	i	180 a)	6 896	1 762	5 134	6 850	1 467	5 383	46	295	- 249
	m	92 a)	3 820	1 067	2 753	3 742	985	2 757	78	82	- 4
	w	88 a)	3 076	695	2 381	3 108	482	2 626	- 32	213	- 245
Hamburg	i	x	18 725	6 226	12 499	16 481	4 017	12 464	2 244	2 209	35
	m	x	10 576	4 073	6 503	9 170	2 727	6 443	1 406	1 346	60
	w	x	8 149	2 153	5 996	7 311	1 290	6 021	838	863	- 25
Hessen	i	59 397	39 626	18 991	20 635	35 330	16 576	18 754	4 296	2 415	1 881
	m	30 641	22 491	11 587	10 904	20 812	10 834	9 978	1 679	753	926
	w	28 756	17 135	7 404	9 731	14 518	5 742	8 776	2 617	1 662	955
Mecklenburg-Vorpommern	i	15 045	7 741	1 833	5 908	6 782	883	5 899	959	950	9
	m	7 578	4 653	1 374	3 279	3 688	649	3 039	965	725	240
	w	7 467	3 088	459	2 629	3 094	234	2 860	- 6	225	- 231
Niedersachsen	i	75 084	55 482	27 337	28 145	46 209	13 009	33 200	9 273	14 328	- 5 055
	m	38 585	29 608	15 020	14 588	25 421	8 084	17 337	4 187	6 936	- 2 749
	w	36 499	25 874	12 317	13 557	20 788	4 925	15 863	5 086	7 392	- 2 306
Nordrhein-Westfalen	i	139 017	73 893	41 275	32 618	59 348	28 111	31 237	14 545	13 164	1 381
	m	71 167	40 834	23 928	16 906	34 397	17 692	16 705	6 437	6 236	201
	w	67 850	33 059	17 347	15 712	24 951	10 419	14 532	8 108	6 928	1 180
Rheinland-Pfalz	i	38 841	26 724	10 061	16 663	21 811	8 090	13 721	4 913	1 971	2 942
	m	19 391	15 047	6 398	8 649	12 717	5 482	7 235	2 330	916	1 414
	w	19 450	11 677	3 663	8 014	9 094	2 608	6 486	2 583	1 055	1 528
Saarland	i	8 118	4 549	1 941	2 608	4 406	1 395	3 011	143	546	- 403
	m	4 168	2 486	1 128	1 358	2 536	850	1 686	- 50	278	- 328
	w	3 950	2 063	813	1 250	1 870	545	1 325	193	268	- 75
Sachsen	i	31 835	18 369	8 336	10 033	15 996	4 661	11 335	2 373	3 675	- 1 302
	m	15 953	12 446	6 620	5 826	9 841	3 996	5 845	2 605	2 624	- 19
	w	15 882	5 923	1 716	4 207	6 155	665	5 490	- 232	1 051	- 1 283
Sachsen-Anhalt	i	18 920	11 164	3 453	7 711	10 228	1 540	8 688	936	1 913	- 977
	m	9 512	6 853	2 607	4 246	5 881	1 332	4 549	972	1 275	- 303
	w	9 408	4 311	846	3 465	4 347	208	4 139	- 36	638	- 674
Schleswig-Holstein	i	33 774	19 112	4 511	14 601	15 684	3 279	12 405	3 428	1 232	2 196
	m	17 302	10 182	2 625	7 557	8 841	2 110	6 731	1 341	515	826
	w	16 472	8 930	1 886	7 044	6 843	1 169	5 674	2 087	717	1 370
Thüringen	i	13 514	8 552	2 918	5 634	8 550	1 140	7 410	2	1 778	- 1 776
	m	6 881	5 078	1 985	3 093	4 580	860	3 720	498	1 125	- 627
	w	6 633	3 474	933	2 541	3 970	280	3 690	- 496	653	- 1 149
Deutschland	i	688 731	456 936	217 059	239 877	393 165	153 288	239 877	63 771	63 771	x
	m	354 044	259 152	132 209	126 943	227 595	100 652	126 943	31 557	31 557	x
	w	334 687	197 784	84 850	112 934	165 570	52 636	112 934	32 214	32 214	x
Nachrichtlich:											
Früheres Bundesgebiet	i	591 259	382 116	188 824	193 292	327 127	138 446	188 681	54 989	50 378	4 611
	m	304 721	212 435	111 206	101 229	188 819	88 463	100 356	23 616	22 743	873
	w	286 538	169 681	77 618	92 063	138 308	49 983	88 325	31 373	27 635	3 738
Neue Länder und Berlin-Ost	i	97 472	74 820	28 235	46 585	66 038	14 842	51 196	8 782	13 393	- 4 611
	m	49 323	46 717	21 003	25 714	38 778	12 189	26 587	7 941	8 814	- 873
	w	48 149	28 103	7 232	20 871	27 262	2 653	24 609	841	4 579	- 3 738

1) Einschl. Herkunfts-/Zielgebiet "ungeklärt" und "ohne Angabe"

2) Einschl. Berichtigung von Gemeindeergebnissen

a) Umzüge zwischen Bremen und Bremerhaven.

# **4 Wanderungen nach Ländern** **4.2.2. Vierteljahr 1996**

Bundesland		Nach einer anderen Gemeinde innerhalb der Bundesländer	Über die Grenzen der Länder								
			Zuzüge			Fortzüge			Überschuß der Zu- bzw. Fortzüge(-) aus den Wanderungen		
			insgesamt 1)	über die Grenzen Deutschlands	aus einem anderen Bundesland	insgesamt 1)	über die Grenzen Deutschlands	nach einem anderen Bundesland	insgesamt 1)	über die Grenzen Deutschlands	zwischen den Bundesländern 2)
Baden-Württemberg	i	113 234	67 916	42 395	25 521	53 544	25 811	27 733	14 372	16 584	- 2 212
	m	58 035	37 663	24 443	13 220	29 829	15 308	14 521	7 834	9 135	- 1 301
	w	55 199	30 253	17 952	12 301	23 715	10 503	13 212	6 538	7 449	- 911
Bayern	i	116 875	64 365	36 642	27 723	47 721	26 661	21 060	16 644	9 981	6 663
	m	59 501	38 069	23 719	14 350	29 527	18 084	11 443	8 542	5 635	2 907
	w	57 374	26 296	12 923	13 373	18 194	8 577	9 617	8 102	4 346	3 756
Berlin	i	x	28 237	14 803	13 434	27 128	10 500	16 628	1 109	4 303	- 3 194
	m	x	17 299	9 951	7 348	16 009	7 258	8 751	1 290	2 693	- 1 403
	w	x	10 938	4 852	6 086	11 119	3 242	7 877	- 181	1 610	- 1 791
davon:											
Berlin-West	i	x	17 141	8 983	8 158	16 327	6 546	9 781	814	2 437	- 1 623
	m	x	9 908	5 517	4 391	9 070	4 000	5 070	838	1 517	- 679
	w	x	7 233	3 466	3 767	7 257	2 546	4 711	- 24	920	- 944
Berlin-Ost	i	x	11 096	5 820	5 276	10 801	3 954	6 847	295	1 866	- 1 571
	m	x	7 391	4 434	2 957	6 939	3 258	3 681	452	1 176	- 724
	w	x	3 705	1 386	2 319	3 862	696	3 166	- 157	690	- 847
Brandenburg	i	19 314	23 644	9 917	13 727	17 868	7 076	10 792	5 776	2 841	2 935
	m	9 754	13 350	6 237	7 113	9 888	4 375	5 513	3 462	1 862	1 600
	w	9 560	10 294	3 680	6 614	7 980	2 701	5 279	2 314	979	1 335
Bremen	i	161 a)	6 365	1 627	4 738	6 299	1 168	5 131	66	459	- 393
	m	90 a)	3 424	1 021	2 403	3 377	778	2 599	47	243	- 196
	w	71 a)	2 941	606	2 335	2 922	390	2 532	19	216	- 197
Hamburg	i	x	16 643	5 613	11 030	15 475	3 643	11 832	1 168	1 970	- 802
	m	x	9 188	3 529	5 659	8 510	2 473	6 037	678	1 056	- 378
	w	x	7 455	2 084	5 371	6 965	1 170	5 795	490	914	- 424
Hessen	i	55 089	38 511	17 763	20 748	32 634	14 374	18 260	5 877	3 389	2 488
	m	28 055	21 490	10 826	10 664	19 062	9 588	9 474	2 428	1 238	1 190
	w	27 034	17 021	6 937	10 084	13 572	4 786	8 786	3 449	2 151	1 298
Mecklenburg-Vorpommern	i	15 783	9 136	2 353	6 783	8 288	2 305	5 983	848	48	800
	m	7 834	5 307	1 686	3 621	4 792	1 749	3 043	515	- 63	578
	w	7 949	3 829	667	3 162	3 496	556	2 940	333	111	222
Niedersachsen	i	70 290	62 399	34 799	27 600	51 429	14 275	37 154	10 970	20 524	- 9 554
	m	35 819	33 157	19 173	13 984	27 382	8 379	19 003	5 775	10 794	- 5 019
	w	34 471	29 242	15 626	13 616	24 047	5 896	18 151	5 195	9 730	- 4 535
Nordrhein-Westfalen	i	130 676	71 452	39 641	31 811	55 661	25 252	30 409	15 791	14 389	1 402
	m	66 512	39 744	23 393	16 351	32 007	16 078	15 929	7 737	7 315	422
	w	64 164	31 708	16 248	15 460	23 654	9 174	14 480	8 054	7 074	980
Rheinland-Pfalz	i	38 840	25 926	9 971	15 955	21 686	8 347	13 339	4 240	1 624	2 616
	m	19 331	14 601	6 407	8 194	12 703	5 697	7 006	1 898	710	1 188
	w	19 509	11 325	3 564	7 761	8 983	2 650	6 333	2 342	914	1 428
Saarland	i	7 864	4 449	1 924	2 525	4 008	1 271	2 737	441	653	- 212
	m	3 923	2 459	1 165	1 294	2 274	773	1 501	185	392	- 207
	w	3 941	1 990	759	1 231	1 734	498	1 236	256	261	- 5
Sachsen	i	31 048	21 515	11 006	10 509	16 031	4 717	11 314	5 484	6 289	- 805
	m	15 425	14 532	8 606	5 926	10 056	4 205	5 851	4 476	4 401	75
	w	15 623	6 983	2 400	4 583	5 975	512	5 463	1 008	1 888	- 880
Sachsen-Anhalt	i	17 627	11 383	3 875	7 508	10 548	2 028	8 520	835	1 847	- 1 012
	m	8 751	6 777	2 773	4 004	6 103	1 749	4 354	674	1 024	- 350
	w	8 876	4 606	1 102	3 504	4 445	279	4 166	161	823	- 662
Schleswig-Holstein	i	30 364	19 345	5 054	14 291	14 745	3 140	11 605	4 600	1 914	2 686
	m	15 478	10 542	3 025	7 517	8 250	1 998	6 252	2 292	1 027	1 265
	w	14 886	8 803	2 029	6 774	6 495	1 142	5 353	2 308	887	1 421
Thüringen	i	13 286	10 089	4 329	5 760	9 383	2 225	7 158	706	2 104	- 1 398
	m	6 581	6 199	3 118	3 081	5 251	1 804	3 447	948	1 314	- 366
	w	6 705	3 890	1 211	2 679	4 132	421	3 711	- 242	790	- 1 032
Deutschland	i	660 451	481 375	241 712	239 663	392 448	152 793	239 655	88 927	88 919	x
	m	335 089	273 801	149 072	124 729	225 020	100 296	124 724	48 781	48 776	x
	w	325 362	207 574	92 640	114 934	167 428	52 497	114 931	40 146	40 143	x
Nachrichtlich:											
Früheres Bundesgebiet	i	563 393	394 512	204 412	190 100	319 529	130 488	189 041	74 983	73 924	1 059
	m	286 744	220 245	122 218	98 027	181 991	83 156	98 835	38 254	39 062	- 808
	w	276 649	174 267	82 194	92 073	137 538	47 332	90 206	36 729	34 862	1 867
Neue Länder und Berlin-Ost	i	97 058	86 863	37 300	49 563	72 919	22 305	50 614	13 944	14 995	- 1 051
	m	48 345	53 556	26 854	26 702	43 029	17 140	25 889	10 527	9 714	813
	w	48 713	33 307	10 446	22 861	29 890	5 185	24 725	3 417	5 281	- 1 864

1) Einschl. Herkunftszugehörigkeit "ungeklärt" und "ohne Angabe".  
2) Einschl. Berichtigung von Gemeindeergebnissen

a) Umzüge zwischen Bremen und Bremerhaven.

# 4 Wanderungen nach Ländern 4.3. Vierteljahr 1996

Bundesland		Nach einer anderen Gemeinde innerhalb der Bundesländer	Über die Grenzen der Länder								
			Zuzüge			Fortzüge			Überschuß der Zu- bzw. Fortzüge(-) aus den Wanderungen		
			insgesamt 1)	über die Grenzen Deutschlands	aus einem anderen Bundesland	insgesamt 1)	über die Grenzen Deutschlands	nach einem anderen Bundesland	insgesamt 1)	über die Grenzen Deutschlands	zwischen den Bundesländern 2)
Baden-Württemberg	i	134 086	81 897	47 747	34 150	69 270	34 215	35 055	12 627	13 532	- 905
	m	67 512	43 344	26 358	16 986	37 365	19 480	17 885	5 979	6 878	- 899
	w	66 574	38 553	21 389	17 164	31 905	14 735	17 170	6 648	6 654	- 6
Bayern	i	141 244	78 530	41 736	36 794	65 454	39 009	26 445	13 076	2 727	10 349
	m	70 567	43 248	24 870	18 378	38 618	24 859	13 759	4 630	11	4 619
	w	70 677	35 282	16 866	18 416	28 836	14 150	12 686	8 446	2 716	5 730
Berlin	i	x	32 283	16 763	15 520	34 687	12 793	21 894	- 2 404	3 970	- 6 374
	m	x	19 194	10 927	8 267	19 760	8 527	11 233	- 566	2 400	- 2 966
	w	x	13 089	5 836	7 253	14 927	4 266	10 661	- 1 838	1 570	- 3 408
davon:											
Berlin-West	i	x	19 947	10 625	9 322	20 931	8 306	12 625	- 984	2 319	- 3 303
	m	x	11 172	6 304	4 868	11 343	4 958	6 385	- 171	1 346	- 1 517
	w	x	8 775	4 321	4 454	9 588	3 348	6 240	- 813	973	- 1 786
Berlin-Ost	i	x	12 336	6 138	6 198	13 756	4 487	9 269	- 1 420	1 651	- 3 071
	m	x	8 022	4 623	3 399	8 417	3 569	4 848	- 395	1 054	- 1 449
	w	x	4 314	1 515	2 799	5 339	918	4 421	- 1 025	597	- 1 622
Brandenburg	i	22 607	25 012	8 478	16 534	16 899	3 264	13 635	8 113	5 214	2 899
	m	11 284	13 944	5 537	8 407	9 384	2 736	6 648	4 560	2 801	1 759
	w	11 323	11 068	2 941	8 127	7 515	528	6 987	3 553	2 413	1 140
Bremen	i	217 a)	7 843	1 937	5 906	7 785	1 490	6 295	58	447	- 389
	m	108 a)	4 090	1 056	3 034	4 159	925	3 234	- 69	131	- 200
	w	109 a)	3 753	881	2 872	3 626	565	3 061	127	316	- 189
Hamburg	i	x	21 654	7 367	14 287	19 869	5 989	13 880	1 785	1 378	407
	m	x	11 888	4 505	7 383	11 144	4 106	7 038	744	399	345
	w	x	9 766	2 862	6 904	8 725	1 883	6 842	1 041	979	62
Hessen	i	64 125	48 194	21 427	26 767	42 836	18 722	24 114	5 358	2 705	2 653
	m	32 195	25 489	12 195	13 294	24 072	11 773	12 299	1 417	422	995
	w	31 930	22 705	9 232	13 473	18 764	6 949	11 815	3 941	2 283	1 658
Mecklenburg-Vorpommern	i	17 823	9 417	2 283	7 134	9 421	1 200	8 221	- 4	1 083	- 1 087
	m	9 003	5 411	1 628	3 783	4 769	874	3 895	642	754	- 112
	w	8 820	4 006	655	3 351	4 652	326	4 326	- 646	329	- 975
Niedersachsen	i	83 718	69 708	34 881	34 827	61 265	15 718	45 547	8 443	19 163	- 10 720
	m	41 913	35 338	18 241	17 097	32 506	9 608	22 898	2 832	8 633	- 5 801
	w	41 805	34 370	16 640	17 730	28 759	6 110	22 649	5 611	10 530	- 4 919
Nordrhein-Westfalen	i	151 857	89 045	46 491	42 554	73 208	34 780	38 428	15 837	11 711	4 126
	m	76 613	47 188	25 857	21 331	41 283	21 505	19 778	5 905	4 352	1 553
	w	75 244	41 857	20 634	21 223	31 925	13 275	18 650	9 932	7 359	2 573
Rheinland-Pfalz	i	43 851	31 513	11 199	20 314	24 485	7 660	16 825	7 028	3 539	3 489
	m	21 656	17 008	6 806	10 202	13 290	4 723	8 567	3 718	2 083	1 635
	w	22 195	14 505	4 393	10 112	11 195	2 937	8 258	3 310	1 456	1 854
Saarland	i	8 544	5 396	2 111	3 285	5 120	1 621	3 499	276	490	- 214
	m	4 312	2 874	1 196	1 678	2 838	989	1 849	36	207	- 171
	w	4 232	2 522	915	1 607	2 282	632	1 650	240	283	- 43
Sachsen	i	37 805	22 385	9 489	12 896	21 939	6 007	15 932	446	3 482	- 3 036
	m	18 578	14 421	7 413	7 008	12 693	5 098	7 595	1 728	2 315	- 587
	w	19 227	7 964	2 076	5 888	9 246	909	8 337	- 1 282	1 167	- 2 449
Sachsen-Anhalt	i	21 362	12 922	3 988	8 934	12 593	1 318	11 275	329	2 670	- 2 341
	m	10 609	7 572	2 869	4 703	6 467	1 094	5 373	1 105	1 775	- 870
	w	10 753	5 350	1 119	4 231	6 126	224	5 902	- 776	895	- 1 671
Schleswig-Holstein	i	33 599	23 846	6 058	17 790	17 598	3 531	14 067	6 248	2 525	3 723
	m	16 922	12 153	3 311	8 842	9 503	2 051	7 452	2 650	1 260	1 390
	w	16 677	11 693	2 745	8 948	8 095	1 480	6 615	3 598	1 265	2 333
Thüringen	i	16 408	11 062	3 577	7 485	12 062	1 997	10 065	- 1 000	1 580	- 2 580
	m	8 109	6 224	2 382	3 842	6 303	1 571	4 732	- 79	811	- 890
	w	8 299	4 838	1 195	3 643	5 759	426	5 333	- 921	769	- 1 690
Deutschland	i	777 246	570 707	265 530	305 177	494 491	189 314	305 177	76 216	76 216	x
	m	389 381	309 386	155 151	154 235	274 154	119 919	154 235	35 232	35 232	x
	w	387 865	261 321	110 379	150 942	220 337	69 395	150 942	40 984	40 984	x
Nachrichtlich:											
Früheres Bundesgebiet	i	661 241	477 573	231 577	245 996	407 821	171 041	236 780	69 752	60 536	9 216
	m	331 798	253 792	130 699	123 093	226 121	104 977	121 144	27 671	25 722	1 949
	w	329 443	223 781	100 878	122 903	181 700	66 064	115 636	42 081	34 814	7 267
Neue Länder und Berlin-Ost	i	116 005	93 134	33 953	59 181	86 670	18 273	68 397	6 464	15 680	- 9 216
	m	57 583	55 594	24 452	31 142	48 033	14 942	33 091	7 561	9 510	- 1 949
	w	58 422	37 540	9 501	28 039	38 637	3 331	35 306	- 1 097	6 170	- 7 267

1) Einschl. Herkunfts-/Zielgebiet "ungeklärt" und "ohne Angabe".

2) Einschl. Berichtigung von Gemeindeergebnissen.

a) Umzüge zwischen Bremen und Bremerhaven.

# **4 Wanderungen nach Ländern** **4.4 4. Vierteljahr 1996**

Bundesland		Nach einer anderen Gemeinde innerhalb der Bundesländer	Über die Grenzen der Länder								
			Zuzüge			Fortzüge			Überschuß der Zu- bzw. Fortzüge(-) aus den Wanderungen		
			insgesamt 1)	über die Grenzen Deutschlands	aus einem anderen Bundesland	insgesamt 1)	über die Grenzen Deutschlands	nach einem anderen Bundesland	insgesamt 1)	über die Grenzen Deutschlands	zwischen den Bundesländern 2)
Baden-Württemberg	i	127 607	66 397	38 270	28 127	62 021	31 367	30 654	4 376	6 903	- 2 527
	m	65 401	35 141	20 663	14 478	35 844	19 854	15 990	- 703	809	- 1 512
	w	62 206	31 256	17 607	13 649	26 177	11 513	14 664	5 079	6 094	- 1 015
Bayern	i	132 710	65 175	33 159	32 016	57 548	34 844	22 704	7 627	- 1 685	9 312
	m	67 926	36 258	19 606	16 652	35 800	23 605	12 195	458	- 3 999	4 457
	w	64 784	28 917	13 553	15 364	21 748	11 239	10 509	7 169	2 314	4 855
Berlin	i	x	28 814	14 331	14 483	32 702	11 550	21 152	- 3 888	2 781	- 6 669
	m	x	16 907	9 018	7 889	19 252	8 198	11 054	- 2 345	820	- 3 165
	w	x	11 907	5 313	6 594	13 450	3 352	10 098	- 1 543	1 961	- 3 504
davon:											
Berlin-West	i	x	18 214	9 681	8 533	19 616	7 342	12 274	- 1 402	2 339	- 3 741
	m	x	10 292	5 688	4 604	10 994	4 725	6 269	- 702	963	- 1 665
	w	x	7 922	3 993	3 929	8 622	2 617	6 005	- 700	1 376	- 2 076
Berlin-Ost	i	x	10 600	4 650	5 950	13 086	4 208	8 878	- 2 486	442	- 2 928
	m	x	6 615	3 330	3 285	8 258	3 473	4 785	- 1 643	- 143	- 1 500
	w	x	3 985	1 320	2 665	4 828	735	4 093	- 843	585	- 1 428
Brandenburg	i	25 094	26 325	9 481	16 844	20 219	7 618	12 601	6 106	1 863	4 243
	m	12 722	14 558	5 757	8 801	11 438	5 041	6 397	3 120	716	2 404
	w	12 372	11 767	3 724	8 043	8 781	2 577	6 204	2 986	1 147	1 839
Bremen	i	195 a)	6 642	1 849	4 793	7 342	1 353	5 989	- 700	496	- 1 196
	m	104 a)	3 560	1 054	2 506	3 970	870	3 100	- 410	184	- 594
	w	91 a)	3 082	795	2 287	3 372	483	2 889	- 290	312	- 602
Hamburg	i	x	16 886	5 451	11 435	18 396	4 726	13 670	- 1 510	725	- 2 235
	m	x	9 291	3 339	5 952	10 353	3 342	7 011	- 1 062	- 3	- 1 059
	w	x	7 595	2 112	5 483	8 043	1 384	6 659	- 448	728	- 1 176
Hessen	i	58 855	41 086	17 555	23 531	38 250	17 508	20 742	2 836	47	2 789
	m	29 891	22 030	10 101	11 929	22 550	11 735	10 815	- 520	- 1 634	1 114
	w	28 964	19 056	7 454	11 602	15 700	5 773	9 927	3 356	1 681	1 675
Mecklenburg-Vorpommern	i	21 655	8 831	1 867	6 964	8 968	2 252	6 716	- 137	- 385	248
	m	11 004	4 995	1 362	3 633	5 042	1 601	3 441	- 47	- 239	192
	w	10 651	3 836	505	3 331	3 926	651	3 275	- 90	- 146	56
Niedersachsen	i	81 929	65 373	35 536	29 837	57 414	15 569	41 845	7 959	19 967	- 12 008
	m	41 704	33 312	18 348	14 964	30 428	9 205	21 223	2 884	9 143	- 6 259
	w	40 225	32 061	17 188	14 873	26 986	6 364	20 622	5 075	10 824	- 5 749
Nordrhein-Westfalen	i	146 450	78 903	42 460	36 443	64 351	30 428	33 923	14 552	12 032	2 520
	m	74 689	42 010	23 530	18 480	37 186	19 426	17 760	4 824	4 104	720
	w	71 761	36 893	18 930	17 963	27 165	11 002	16 163	9 728	7 928	1 800
Rheinland-Pfalz	i	43 788	30 077	11 610	18 467	20 784	6 500	14 284	9 293	5 110	4 183
	m	21 754	16 364	7 082	9 282	11 684	4 330	7 354	4 680	2 752	1 928
	w	22 034	13 713	4 528	9 185	9 100	2 170	6 930	4 613	2 358	2 255
Saarland	i	9 932	6 917	3 120	3 797	5 410	2 248	3 162	1 507	872	635
	m	5 075	3 699	1 745	1 954	3 027	1 355	1 672	672	390	282
	w	4 857	3 218	1 375	1 843	2 383	893	1 490	835	482	353
Sachsen	i	43 891	19 829	7 711	12 118	19 608	6 594	13 014	221	1 117	- 896
	m	21 891	12 369	5 645	6 724	12 474	5 845	6 529	- 105	- 300	195
	w	22 000	7 460	2 066	5 394	7 134	649	6 485	326	1 417	- 1 091
Sachsen-Anhalt	i	26 737	12 359	3 860	8 499	13 280	3 932	9 348	- 921	- 72	- 849
	m	13 466	7 205	2 683	4 522	7 622	3 005	4 617	- 417	- 322	- 95
	w	13 271	5 154	1 177	3 977	5 658	927	4 731	- 504	250	- 754
Schleswig-Holstein	i	33 601	20 743	4 822	15 921	15 639	3 387	12 252	5 104	1 435	3 669
	m	17 207	10 913	2 712	8 201	8 689	2 176	6 513	2 224	536	1 688
	w	16 394	9 830	2 110	7 720	6 950	1 211	5 739	2 880	899	1 981
Thüringen	i	19 445	11 114	4 308	6 806	10 248	2 223	8 025	866	2 085	- 1 219
	m	9 832	6 409	2 799	3 610	5 675	1 769	3 906	734	1 030	- 296
	w	9 613	4 705	1 509	3 196	4 573	454	4 119	132	1 055	- 923
Deutschland	i	771 889	505 471	235 390	270 081	452 180	182 099	270 081	53 291	53 291	x
	m	392 666	275 021	135 444	139 577	261 034	121 457	139 577	13 987	13 987	x
	w	379 223	230 450	99 946	130 504	191 146	60 642	130 504	39 304	39 304	x
Nachrichtlich:											
Früheres Bundesgebiet	i	635 067	416 413	203 513	212 900	366 771	155 272	211 499	49 642	48 241	1 401
	m	323 751	222 870	113 868	109 002	210 525	100 623	109 902	12 345	13 245	- 900
	w	311 316	193 543	89 645	103 898	156 246	54 649	101 597	37 297	34 996	2 301
Neue Länder und Berlin-Ost	i	136 822	89 058	31 877	57 181	85 409	26 827	58 582	3 649	5 050	- 1 401
	m	68 915	52 151	21 576	30 575	50 509	20 834	29 675	1 642	742	900
	w	67 907	36 907	10 301	26 606	34 900	5 993	28 907	2 007	4 308	- 2 301

1) Einschl. Herkunfts-/Zielgebiet "ungeklärt" und "ohne Angabe".

2) Einschl. Berichtigung von Gemeindeergebnissen.

a) Umzüge zwischen Bremen und Bremerhaven.

## 5 Wanderungen der Deutschen und Ausländer/-innen nach Ländern \*)

## 5.1 1. Vierteljahr 1996

Land	Zuzüge			Fortzüge			Überschuß der Zu-(+) bzw. Fortzüge(-)		
	insgesamt	männlich	weiblich	insgesamt	männlich	weiblich	insgesamt	männlich	weiblich
Deutsche									
Baden-Württemberg	28 601	14 910	13 691	26 945	14 112	12 833	+1 656	+798	+858
Bayern	27 983	14 217	13 766	21 710	11 701	10 009	+6 273	+2 516	+3 757
Berlin	12 334	6 592	5 742	15 663	8 181	7 482	-3 329	-1 589	-1 740
davon: Berlin-West	7 518	3 986	3 532	9 458	4 884	4 574	-1 940	-898	-1 042
Berlin-Ost	4 816	2 606	2 210	6 205	3 297	2 908	-1 389	-691	-698
Brandenburg	14 740	7 599	7 141	10 347	5 210	5 137	+4 393	+2 389	+2 004
Bremen	4 686	2 508	2 178	5 139	2 612	2 527	-453	-104	-349
Hamburg	11 749	6 059	5 690	11 908	6 038	5 870	-159	+21	-180
Hessen	19 728	10 333	9 395	17 847	9 259	8 588	+1 881	+1 074	+807
Mecklenburg-Vorpommern	5 722	3 165	2 557	5 623	2 849	2 774	+99	+316	-217
Niedersachsen	40 475	20 421	20 054	33 026	17 102	15 924	+7 449	+3 319	+4 130
Nordrhein-Westfalen	35 912	18 358	17 554	32 030	16 829	15 201	+3 882	+1 529	+2 353
Rheinland-Pfalz	16 852	8 867	7 985	14 311	7 657	6 654	+2 541	+1 210	+1 331
Saarland	2 662	1 386	1 276	2 870	1 542	1 328	-208	-156	-52
Sachsen	10 428	5 813	4 615	10 101	4 850	5 251	+327	+963	-636
Sachsen-Anhalt	7 719	4 127	3 592	7 974	4 030	3 944	-255	+97	-352
Schleswig-Holstein	14 550	7 464	7 086	11 878	6 400	5 478	+2 672	+1 064	+1 608
Thüringen	6 290	3 403	2 887	6 904	3 407	3 497	-614	-4	-610
Deutschland	260 431	135 222	125 209	234 276	121 779	112 497	+26 155	+13 443	+12 712
Nachrichtlich: Früheres Bundesgebiet	210 716	108 509	102 207	187 122	98 136	88 986	+23 594	+10 373	+13 221
Neue Länder und Berlin-Ost	49 715	26 713	23 002	47 154	23 643	23 511	+2 561	+3 070	-509
Ausländer/-innen									
Baden-Württemberg	32 662	19 160	13 502	26 304	16 156	10 148	+6 358	+3 004	+3 354
Bayern	30 090	18 881	11 209	29 372	19 830	9 542	+718	-949	+1 667
Berlin	15 697	10 429	5 268	11 646	7 987	3 659	+4 051	+2 442	+1 609
davon: Berlin-West	10 255	6 237	4 018	7 219	4 500	2 719	+3 036	+1 737	+1 299
Berlin-Ost	5 442	4 192	1 250	4 427	3 487	940	+1 015	+705	+310
Brandenburg	3 996	3 290	706	3 503	2 732	711	+493	+498	-5
Bremen	2 210	1 312	898	1 711	1 130	581	+499	+182	+317
Hamburg	6 976	4 517	2 459	4 573	3 132	1 441	+2 403	+1 385	+1 018
Hessen	19 898	12 158	7 740	17 483	11 553	5 930	+2 415	+605	+1 810
Mecklenburg-Vorpommern	2 019	1 488	531	1 159	839	320	+860	+649	+211
Niedersachsen	15 007	9 187	5 820	13 183	8 319	4 864	+1 824	+868	+956
Nordrhein-Westfalen	37 981	22 476	15 505	27 318	17 568	9 750	+10 663	+4 908	+5 755
Rheinland-Pfalz	9 872	6 180	3 692	7 500	5 060	2 440	+2 372	+1 120	+1 252
Saarland	1 887	1 100	787	1 536	994	542	+351	+106	+245
Sachsen	7 941	6 633	1 308	5 895	4 991	904	+2 046	+1 642	+404
Sachsen-Anhalt	3 445	2 726	719	2 254	1 851	403	+1 191	+875	+316
Schleswig-Holstein	4 562	2 718	1 844	3 806	2 441	1 365	+756	+277	+479
Thüringen	2 262	1 675	587	1 646	1 173	473	+616	+502	+114
Deutschland	196 505	123 930	72 575	158 889	105 816	53 073	+37 616	+18 114	+19 502
Nachrichtlich: Früheres Bundesgebiet	171 400	103 926	67 474	140 005	90 683	49 322	+31 395	+13 243	+18 152
Neue Länder und Berlin-Ost	25 105	20 004	5 101	18 884	15 133	3 751	+6 221	+4 871	+1 350

\*) Einschl. Herkunfts-/Zielgebiet "ungeklärt" und ohne "Angabe".

## 5 Wanderungen der Deutschen und Ausländer/-innen nach Ländern \*)

5.2 2. Vierteljahr 1996

Land	Zuzüge			Fortzüge			Überschuß der Zu-(+) bzw. Fortzüge(-)		
	insgesamt	männlich	weiblich	insgesamt	männlich	weiblich	insgesamt	männlich	weiblich
Deutsche									
Baden-Württemberg	30 490	15 361	15 129	28 696	14 708	13 988	+1 794	+653	+1 141
Bayern	29 463	15 087	14 376	20 893	11 039	9 854	+8 570	+4 048	+4 522
Berlin	12 045	6 396	5 649	15 786	8 027	7 759	-3 741	-1 631	-2 110
davon: Berlin-West	7 382	3 865	3 517	9 378	4 740	4 638	-1 996	-875	-1 121
Berlin-Ost	4 663	2 531	2 132	6 408	3 287	3 121	-1 745	-756	-989
Brandenburg	17 426	8 718	8 708	14 309	7 094	7 215	+3 117	+1 624	+1 493
Bremen	4 334	2 187	2 147	4 843	2 433	2 410	-509	-246	-263
Hamburg	10 388	5 220	5 168	11 261	5 675	5 586	-873	-455	-418
Hessen	19 914	10 151	9 763	17 284	8 705	8 579	+2 630	+1 446	+1 184
Mecklenburg-Vorpommern	6 722	3 546	3 176	5 690	2 863	2 827	+1 032	+683	+349
Niedersachsen	46 627	23 134	23 493	39 812	19 977	19 835	+6 815	+3 157	+3 658
Nordrhein-Westfalen	36 477	18 442	18 035	30 849	15 919	14 930	+5 628	+2 523	+3 105
Rheinland-Pfalz	15 866	8 215	7 651	13 957	7 461	6 496	+1 909	+754	+1 155
Saarland	2 590	1 315	1 275	2 685	1 446	1 239	-95	-131	+36
Sachsen	12 262	6 610	5 652	10 138	4 870	5 268	+2 124	+1 740	+384
Sachsen-Anhalt	7 959	4 144	3 815	7 699	3 716	3 983	+260	+428	-168
Schleswig-Holstein	14 300	7 399	6 901	11 182	5 957	5 225	+3 118	+1 442	+1 676
Thüringen	6 330	3 300	3 030	6 827	3 232	3 595	-497	+68	-565
Deutschland	273 193	139 225	133 968	241 911	123 122	118 789	+31 282	+16 103	+15 179
Nachrichtlich: Früheres Bundesgebiet	217 831	110 376	107 455	190 840	98 060	92 780	+26 991	+12 316	+14 675
Neue Länder und Berlin-Ost	55 362	28 849	26 513	51 071	25 062	26 009	+4 291	+3 787	+504
Ausländer/-innen									
Baden-Württemberg	37 426	22 302	15 124	24 848	15 121	9 727	+12 578	+7 181	+5 397
Bayern	34 902	22 982	11 920	26 828	18 488	8 340	+8 074	+4 494	+3 580
Berlin	16 192	10 903	5 289	11 342	7 982	3 360	+4 850	+2 921	+1 929
davon: Berlin-West	9 759	6 043	3 716	6 949	4 330	2 619	+2 810	+1 713	+1 097
Berlin-Ost	6 433	4 860	1 573	4 393	3 652	741	+2 040	+1 208	+832
Brandenburg	6 218	4 632	1 586	3 559	2 794	765	+2 659	+1 838	+821
Bremen	2 031	1 237	794	1 456	944	512	+575	+293	+282
Hamburg	6 255	3 968	2 287	4 214	2 835	1 379	+2 041	+1 133	+908
Hessen	18 597	11 339	7 258	15 350	10 357	4 993	+3 247	+982	+2 265
Mecklenburg-Vorpommern	2 414	1 761	653	2 598	1 529	669	-184	-168	-16
Niedersachsen	15 772	10 023	5 749	11 617	7 405	4 212	+4 155	+2 618	+1 537
Nordrhein-Westfalen	34 975	21 302	13 673	24 812	16 088	8 724	+10 163	+5 214	+4 949
Rheinland-Pfalz	10 060	6 386	3 674	7 729	5 242	2 487	+2 331	+1 144	+1 187
Saarland	1 859	1 144	715	1 323	828	495	+536	+316	+220
Sachsen	9 253	7 922	1 331	5 893	5 186	707	+3 360	+2 736	+624
Sachsen-Anhalt	3 424	2 633	791	2 849	2 387	462	+575	+246	+329
Schleswig-Holstein	5 045	3 143	1 902	3 563	2 293	1 270	+1 482	+850	+632
Thüringen	3 759	2 899	860	2 556	2 019	537	+1 203	+880	+323
Deutschland	208 182	134 576	73 606	150 537	101 898	48 639	+57 645	+32 678	+24 967
Nachrichtlich: Früheres Bundesgebiet	176 681	109 869	66 812	128 689	83 931	44 758	+47 992	+25 938	+22 054
Neue Länder und Berlin-Ost	31 501	24 707	6 794	21 848	17 967	3 881	+9 653	+6 740	+2 913

\*) Einschl. Herkunfts-/Zielgebiet "ungeklärt" und ohne "Angabe".

## 5 Wanderungen der Deutschen und Ausländer/-innen nach Ländern \*)

5.3 3. Vierteljahr 1996

Land	Zuzüge			Fortzüge			Überschuß der Zu-(+) bzw. Fortzüge(-)		
	insgesamt	männlich	weiblich	insgesamt	männlich	weiblich	insgesamt	männlich	weiblich
Deutsche									
Baden-Württemberg	39 321	19 268	20 053	35 554	17 873	17 681	+3 767	+1 395	+2 372
Bayern	39 174	19 323	19 851	27 312	13 989	13 323	+11 862	+5 334	+6 528
Berlin	13 998	7 250	6 748	21 106	10 634	10 472	-7 108	-3 384	-3 724
davon: Berlin-West	8 486	4 352	4 134	12 169	6 093	6 076	-3 683	-1 741	-1 942
Berlin-Ost	5 512	2 898	2 614	8 937	4 541	4 396	-3 425	-1 643	-1 782
Brandenburg	20 263	10 105	10 158	13 061	6 285	6 776	+7 202	+3 820	+3 382
Bremen	5 454	2 745	2 709	6 016	3 050	2 966	-562	-305	-257
Hamburg	13 766	6 991	6 775	13 475	6 732	6 743	+291	+259	+32
Hessen	26 212	13 001	13 211	23 494	11 772	11 722	+2 718	+1 229	+1 489
Mecklenburg-Vorpommern	6 989	3 661	3 328	7 866	3 655	4 211	-877	+6	-883
Niedersachsen	53 059	25 816	27 243	45 526	22 662	22 864	+7 533	+3 154	+4 379
Nordrhein-Westfalen	48 856	24 345	24 511	39 738	20 237	19 501	+9 118	+4 108	+5 010
Rheinland-Pfalz	20 312	10 272	10 040	16 684	8 425	8 259	+3 628	+1 847	+1 781
Saarland	3 374	1 720	1 654	3 504	1 834	1 670	-130	-114	-16
Sachsen	13 409	7 041	6 368	14 843	6 665	8 178	-1 434	+376	-1 810
Sachsen-Anhalt	9 007	4 629	4 378	10 528	4 778	5 750	-1 521	-149	-1 372
Schleswig-Holstein	18 070	8 880	9 190	13 813	7 253	6 560	+4 257	+1 627	+2 630
Thüringen	8 052	4 047	4 005	9 726	4 518	5 208	-1 674	-471	-1 203
Deutschland	339 316	169 094	170 222	302 246	150 362	151 884	+37 070	+18 732	+18 338
Nachrichtlich:									
Früheres Bundesgebiet	276 084	136 713	139 371	237 285	119 920	117 365	+38 799	+16 793	+22 006
Neue Länder und Berlin-Ost	63 232	32 381	30 851	64 961	30 442	34 519	-1 729	+1 939	-3 668
Ausländer/-innen									
Baden-Württemberg	42 576	24 076	18 500	33 716	19 492	14 224	+8 860	+4 584	+4 276
Bayern	39 356	23 925	15 431	38 142	24 629	13 513	+1 214	-704	+1 918
Berlin	18 285	11 944	6 341	13 581	9 126	4 455	+4 704	+2 818	+1 886
davon: Berlin-West	11 461	6 820	4 641	8 762	5 250	3 512	+2 699	+1 570	+1 129
Berlin-Ost	6 824	5 124	1 700	4 819	3 876	943	+2 005	+1 248	+757
Brandenburg	4 749	3 839	910	3 838	3 099	739	+911	+740	+171
Bremen	2 389	1 345	1 044	1 769	1 109	660	+620	+236	+384
Hamburg	7 888	4 897	2 991	6 394	4 412	1 982	+1 494	+485	+1 009
Hessen	21 982	12 488	9 494	19 342	12 300	7 042	+2 640	+188	+2 452
Mecklenburg-Vorpommern	2 428	1 750	678	1 555	1 114	441	+873	+636	+237
Niedersachsen	16 649	9 522	7 127	15 739	9 844	5 895	+910	-322	+1 232
Nordrhein-Westfalen	40 189	22 843	17 346	33 470	21 046	12 424	+6 719	+1 797	+4 922
Rheinland-Pfalz	11 201	6 736	4 465	7 801	4 865	2 936	+3 400	+1 871	+1 529
Saarland	2 022	1 154	868	1 616	1 004	612	+406	+150	+256
Sachsen	8 976	7 380	1 596	7 096	6 028	1 068	+1 880	+1 352	+528
Sachsen-Anhalt	3 915	2 943	972	2 065	1 689	376	+1 850	+1 254	+596
Schleswig-Holstein	5 776	3 273	2 503	3 785	2 250	1 535	+1 991	+1 023	+968
Thüringen	3 010	2 177	833	2 336	1 785	551	+674	+392	+282
Deutschland	231 391	140 292	91 099	192 245	123 792	68 453	+39 146	+16 500	+22 646
Nachrichtlich:									
Früheres Bundesgebiet	201 489	117 079	84 410	170 536	106 201	64 335	+30 953	+10 878	+20 075
Neue Länder und Berlin-Ost	29 902	23 213	6 689	21 709	17 591	4 118	+8 193	+5 622	+2 571

\*) Einschl. Herkunfts-/Zielgebiet "ungeklärt" und ohne "Angabe".



## 5 Wanderungen der Deutschen und Ausländer/-innen nach Ländern \*)

## 5.4 4. Vierteljahr 1996

Land	Zuzüge			Fortzüge			Überschuß der Zu-(+) bzw. Fortzüge(-)		
	insgesamt	männlich	weiblich	insgesamt	männlich	weiblich	insgesamt	männlich	weiblich
Deutsche									
Baden-Württemberg	37 277	18 679	18 598	31 127	16 087	15 040	+6 150	+2 592	+3 558
Bayern	33 520	17 077	16 443	22 725	11 791	10 934	+10 795	+5 286	+5 509
Berlin	12 881	6 799	6 082	20 273	10 289	9 984	-7 392	-3 490	-3 902
davon: Berlin-West	7 644	4 018	3 626	11 835	5 927	5 908	-4 191	-1 909	-2 282
Berlin-Ost	5 237	2 781	2 456	8 438	4 362	4 076	-3 201	-1 581	-1 620
Brandenburg	21 389	10 805	10 584	15 548	7 604	7 944	+5 841	+3 201	+2 640
Bremen	4 485	2 324	2 161	5 616	2 872	2 744	-1 131	-548	-583
Hamburg	10 851	5 597	5 254	12 870	6 513	6 357	-2 019	-916	-1 103
Hessen	22 600	11 350	11 250	19 475	9 914	9 561	+3 125	+1 436	+1 689
Mecklenburg-Vorpommern	6 772	3 498	3 274	6 421	3 224	3 197	+351	+274	+77
Niedersachsen	50 730	24 915	25 815	43 585	21 656	21 929	+7 145	+3 259	+3 886
Nordrhein-Westfalen	41 368	20 662	20 706	34 866	18 014	16 852	+6 502	+2 648	+3 854
Rheinland-Pfalz	19 162	10 025	9 137	13 621	6 943	6 678	+5 541	+3 082	+2 459
Saarland	3 895	1 996	1 899	3 436	1 743	1 693	+459	+253	+206
Sachsen	12 326	6 569	5 757	11 822	5 543	6 279	+504	+1 026	-522
Sachsen-Anhalt	8 750	4 534	4 216	9 535	4 665	4 870	-785	-131	-654
Schleswig-Holstein	15 806	8 050	7 756	11 791	6 237	5 554	+4 015	+1 813	+2 202
Thüringen	7 317	3 821	3 496	7 618	3 602	4 016	-301	+219	-520
Deutschland	309 129	156 701	152 428	270 329	136 697	133 632	+38 800	+20 004	+18 796
Nachrichtlich: Früheres Bundesgebiet	247 338	124 693	122 645	210 947	107 697	103 250	+36 391	+16 996	+19 395
Neue Länder und Berlin-Ost	61 791	32 008	29 783	59 382	29 000	30 382	+2 409	+3 008	-599
Ausländer/-innen									
Baden-Württemberg	29 120	16 462	12 658	30 894	19 757	11 137	-1 774	-3 295	+1 521
Bayern	31 655	19 181	12 474	34 823	24 009	10 814	-3 168	-4 828	+1 660
Berlin	15 933	10 108	5 825	12 429	8 963	3 466	+3 504	+1 145	+2 359
davon: Berlin-West	10 570	6 274	4 296	7 781	5 067	2 714	+2 789	+1 207	+1 582
Berlin-Ost	5 363	3 834	1 529	4 648	3 896	752	+715	-62	+777
Brandenburg	4 936	3 753	1 183	4 671	3 834	837	+265	-81	+346
Bremen	2 157	1 236	921	1 726	1 098	628	+431	+138	+293
Hamburg	6 035	3 694	2 341	5 526	3 840	1 686	+509	-146	+655
Hessen	18 486	10 680	7 806	18 775	12 636	6 139	-289	-1 956	+1 667
Mecklenburg-Vorpommern	2 059	1 497	562	2 547	1 818	729	-488	-321	-167
Niedersachsen	14 643	8 397	6 246	13 829	8 772	5 057	+814	-375	+1 189
Nordrhein-Westfalen	37 535	21 348	16 187	29 485	19 172	10 313	+8 050	+2 176	+5 874
Rheinland-Pfalz	10 915	6 339	4 576	7 163	4 741	2 422	+3 752	+1 598	+2 154
Saarland	3 022	1 703	1 319	1 974	1 284	690	+1 048	+419	+629
Sachsen	7 503	5 800	1 703	7 786	6 931	855	-283	-1 131	+848
Sachsen-Anhalt	3 609	2 671	938	3 745	2 957	788	-136	-286	+150
Schleswig-Holstein	4 937	2 863	2 074	3 848	2 452	1 396	+1 089	+411	+678
Thüringen	3 797	2 588	1 209	2 630	2 073	557	+1 167	+515	+652
Deutschland	196 342	118 320	78 022	181 851	124 337	57 514	+14 491	-6 017	+20 508
Nachrichtlich: Früheres Bundesgebiet	169 075	98 177	70 898	155 824	102 828	52 996	+13 251	-4 651	+17 902
Neue Länder und Berlin-Ost	27 267	20 143	7 124	26 027	21 509	4 518	+1 240	-1 366	+2 606

\*) Einschl. Herkunfts-/Zielgebiet "ungeklärt" und ohne "Angabe".

Lfd. Nr.	Herkunfts- bzw. Zielland	Zuzüge					
		insgesamt		Deutsche		Ausländer/-innen	
		insgesamt	männlich	insgesamt	männlich	insgesamt	männlich
1	Europa 1)	644 373	393 731	126 343	67 551	518 030	326 180
2	OECD-Länder 2)	285 485	178 715	33 795	18 579	251 690	160 136
3	Belgien	4 688	2 514	2 148	1 125	2 540	1 389
4	Dänemark	3 373	1 787	511	291	2 862	1 496
5	Finnland	3 392	1 533	175	102	3 217	1 431
6	Frankreich	21 157	11 259	5 638	3 260	15 519	7 999
7	Griechenland	19 840	12 106	1 011	511	18 829	11 595
8	Großbritannien und						
9	Nordirland	19 016	11 623	3 626	1 913	15 390	9 710
10	Irland	5 426	2 958	366	204	5 060	2 754
11	Italien	48 510	32 363	2 689	1 367	45 821	30 996
12	Luxemburg	1 190	689	540	327	650	362
13	Niederlande	12 232	7 283	4 124	2 463	8 108	4 820
14	Österreich	13 802	8 326	2 849	1 520	10 953	6 806
15	Portugal	32 864	28 629	864	518	32 000	28 111
16	Schweden	4 088	2 032	386	218	3 702	1 814
17	Spanien	11 839	6 148	4 007	2 315	7 832	3 833
18	EU-Länder	201 417	129 250	28 934	16 134	172 483	113 116
19	Island	421	222	25	14	396	208
20	Norwegen	1 365	600	156	82	1 209	518
21	Schweiz	7 938	4 079	3 560	1 790	4 378	2 289
22	Türkei	74 344	44 564	1 120	559	73 224	44 005
23	Albanien	1 350	760	24	14	1 326	746
24	Bosnien-Herzegowina	11 185	6 641	58	27	11 127	6 614
25	Bulgarien	6 433	4 355	146	77	6 287	4 278
26	Estland	1 598	512	232	120	1 366	392
27	Jugoslawien 3)	43 148	28 407	248	136	42 900	28 271
28	Kroatien	12 486	8 158	196	126	12 290	8 032
29	Lettland	2 546	1 189	238	122	2 308	1 067
30	Litauen	3 201	1 104	254	120	2 947	984
31	Mazedonien	2 869	1 744	34	16	2 835	1 728
32	Moldau, Republik	2 776	1 866	329	159	2 447	1 707
33	Polen	31 314	65 550	13 909	10 463	77 405	55 087
34	Rumänien	19 263	9 215	2 194	1 076	17 069	8 139
35	Russische Föderation	83 378	39 720	51 496	24 965	31 882	14 755
36	Slowakei	6 587	4 301	102	57	6 485	4 244
37	Slowenien	2 253	1 683	102	58	2 151	1 625
38	Tschechische Republik	9 596	6 101	555	410	9 041	5 691
39	Ehem. Tschechoslowakei	1 380	808	100	63	1 280	745
40	Ukraine	16 707	7 684	2 742	1 334	13 965	6 350
41	Ungarn	17 333	13 790	697	384	16 636	13 406
42	Weißrußland (Belarus)	2 174	1 058	213	104	1 961	954
43	Übriges Europa	559	324	261	165	298	159
44	Außereuropa	297 770	164 029	116 062	57 420	181 708	108 609
45	Afrika	39 734	26 737	3 993	2 199	35 741	24 538
46	Ägypten	1 972	1 392	249	119	1 723	1 273
47	Äthiopien	2 031	1 151	63	34	1 968	1 117
48	Algerien	2 756	2 476	58	26	2 698	2 450
49	Angola	872	554	7	4	865	550
50	Benin	245	163	77	41	168	122
51	Botswana	67	38	45	25	22	13
52	Burkina Faso	177	134	46	22	131	112
53	Burundi	108	75	20	12	88	63
54	Cote d'Ivoire	347	258	32	16	315	242
55	Eritrea	638	284	27	19	611	265
56	Gabun	33	19	7	3	26	16
57	Gambia	387	321	36	20	351	301
58	Ghana	1 731	911	119	78	1 612	833
59	Guinea	573	513	19	12	554	501
60	Guinea-Bissau	40	33	7	6	33	27
61	Kamerun	1 270	875	54	29	1 216	846
62	Kenia	1 260	573	286	170	974	403
63	Kongo	122	82	8	5	114	77
64	Liberia	1 154	1 066	16	15	1 138	1 051
65	Libyen	591	396	45	31	546	365
66	Madagaskar	112	52	11	6	101	46
67	Malawi	56	33	20	11	36	22
68	Mali	126	95	32	15	94	80
69	Marokko	4 304	2 710	205	112	4 099	2 598
70	Mauretanien	108	104	4	3	104	101
71	Mosambik	125	71	31	18	94	53
72	Namibia	415	211	296	152	119	59
73	Niger	163	133	20	12	143	121
74	Nigeria	3 233	2 630	186	106	3 047	2 524
75	Ruanda	265	175	16	8	249	167
76	Sambia	107	64	64	37	43	27
77	Senegal	412	313	40	17	372	296
78	Sierra Leone	834	745	12	8	822	737
79	Simbabwe	195	99	94	48	101	51
80	Somalia	1 407	835	4	4	1 403	831
81	Südafrika	2 119	1 012	1 001	588	1 118	424
82	Sudan	1 203	1 038	31	16	1 172	1 022
83	Tansania	372	209	187	103	185	106
84	Togo	1 477	999	34	20	1 443	979
85	Tschad	44	28	21	8	23	20
86	Tunesien	2 212	1 492	237	102	1 975	1 390
87	Uganda	240	115	55	26	185	89

1) Einschl. "Gebiet der ehem. Sowjetunion ohne nähere Angabe".

2) Ohne die außereuropäischen OECD-Länder Australien, Japan, Kanada, Neuseeland und die Vereinigten Staaten.

3) Serbien und Montenegro.

insgesamt

Fortzüge						Lfd. Nr.
insgesamt		Deutsche		Ausländer/-innen		
insgesamt	männlich	insgesamt	männlich	insgesamt	männlich	
499 628	333 974	57 562	32 015	442 066	301 959	1
246 413	155 624	43 936	22 661	202 477	132 963	2
4 940	2 668	2 695	1 397	2 245	1 271	3
4 097	2 237	937	523	3 160	1 714	4
3 725	1 887	239	143	3 486	1 744	5
19 480	10 263	7 114	3 835	12 366	6 428	6
21 044	12 782	984	446	20 060	12 336	7
20 922	12 022	5 269	2 471	15 653	9 551	8
6 458	3 573	527	260	5 931	3 313	9
39 404	26 303	2 563	1 173	36 841	25 130	10
1 298	748	759	436	539	312	11
11 103	6 336	4 514	2 470	6 589	3 886	12
14 537	8 924	4 372	2 164	10 165	6 780	13
26 261	23 293	909	538	25 352	22 755	14
4 088	2 069	795	419	3 293	1 650	15
13 670	7 461	5 455	2 990	8 215	4 471	16
191 027	120 566	37 132	19 265	153 895	101 301	17
329	162	42	20	287	142	18
1 590	760	341	198	1 249	582	19
8 852	4 436	5 340	2 632	3 512	1 804	20
44 615	29 700	1 081	546	43 534	29 154	21
1 588	1 068	20	10	1 568	1 058	22
27 363	15 577	126	73	27 237	15 504	23
7 067	5 154	116	75	6 951	5 079	24
898	292	49	33	849	259	25
34 469	24 138	166	92	34 303	24 046	26
17 499	11 718	232	138	17 267	11 580	27
1 278	742	49	36	1 229	706	28
2 047	882	74	48	1 973	834	29
3 805	2 511	18	9	3 787	2 502	30
1 090	850	25	13	1 065	837	31
78 889	63 143	7 228	5 723	71 661	57 420	32
17 114	10 301	494	289	16 620	10 012	33
15 137	7 895	2 585 a)	1 335 a)	12 552	6 560	34
6 249	4 785	82	55	6 167	4 730	35
2 575	2 028	128	75	2 447	1 953	36
8 963	6 678	597	407	8 366	6 271	37
1 467	997	116	79	1 351	918	38
4 618	2 548	181	99	4 437	2 449	39
17 603	15 092	609	364	16 994	14 728	40
998	598	36	24	962	574	41
567	343	290	180	277	163	42
148 075	89 482	41 900	21 928	106 175	67 554	43
25 499	18 347	3 690	1 977	21 809	16 370	44
1 882	1 283	313	145	1 569	1 138	45
838	542	98	53	740	489	46
2 439	2 131	42	14	2 397	2 117	47
667	505	16	10	651	495	48
145	112	31	19	114	93	49
47	23	38	18	9	5	50
179	150	19	5	160	145	51
42	30	11	8	31	22	52
317	256	27	18	290	238	53
304	159	40	32	264	127	54
28	17	9	5	19	12	55
300	267	24	14	276	253	56
1 576	1 082	129	73	1 447	1 009	57
227	184	26	16	201	168	58
53	49	5	3	48	46	59
464	341	36	16	428	325	60
593	285	219	121	374	164	61
62	48	7	3	55	45	62
700	662	14	13	686	649	63
305	213	22	20	283	193	64
104	58	24	10	80	48	65
59	34	35	19	24	15	66
132	92	28	13	104	79	67
2 619	1 952	152	81	2 467	1 871	68
79	71	4	2	75	69	69
228	183	45	22	183	161	70
290	149	217	111	73	38	71
102	86	18	6	84	80	72
1 622	1 318	109	70	1 513	1 248	73
165	125	32	20	133	105	74
77	38	52	20	25	18	75
291	253	29	13	262	240	76
478	443	8	7	470	436	77
141	85	70	38	71	47	78
796	509	6	5	790	504	79
2 079	998	1 089	601	990	397	80
396	333	15	8	381	325	81
313	185	143	76	170	109	82
823	681	23	10	800	671	83
54	45	10	4	44	41	84
1 844	1 249	212	104	1 632	1 145	85
196	130	57	38	139	92	86

a) Diese Zahlen sind wegen fehlerhafter Verbuchungen, die auf unterschiedliche melderechtliche Regelungen in den Ländern zurückzuführen sind, überhöht.

Lfd. Nr.	Herkunfts- bzw. Zielland	Zuzüge					
		insgesamt		Deutsche		Ausländer/-innen	
		insgesamt	männlich	insgesamt	männlich	insgesamt	männlich
87	Zaire	3 454	2 051	42	16	3 412	2 035
88	Zentralafrikanische Republik	37	22	24	13	13	9
89	Übriges Afrika	340	187	105	63	235	124
90	Amerika	48 111	23 286	16 905	8 350	31 206	14 936
91	Argentinien	1 271	622	401	212	870	410
92	Bolivien	431	194	188	97	243	97
93	Brasilien	4 942	1 993	1 171	684	3 771	1 309
94	Chile	886	422	380	206	506	216
95	Costa Rica	251	121	103	56	148	65
96	Dominikanische Republik	962	338	247	146	715	192
97	Ecuador	754	332	202	107	552	225
98	El Salvador	94	40	28	14	66	26
99	Guatemala	173	86	76	39	97	47
100	Haiti	74	34	18	10	56	24
101	Honduras	81	44	31	25	50	19
102	Jamaika	231	115	44	24	187	91
103	Kanada	3 371	1 755	1 268	688	2 103	1 067
104	Kolumbien	1 420	504	253	153	1 167	351
105	Kuba	1 222	383	75	32	1 147	351
106	Mexiko	1 444	723	444	273	1 000	450
107	Nicaragua	145	68	67	33	78	35
108	Panama	81	38	45	25	36	13
109	Paraguay	408	199	259	140	149	59
110	Peru	1 345	534	203	110	1 142	424
111	Trinidad und Tobago	78	43	28	19	50	24
112	Uruguay	222	107	93	50	129	57
113	Venezuela	714	323	269	158	445	165
114	Vereinigte Staaten	27 225	14 109	10 891	4 973	16 334	9 136
115	Übriges Amerika	286	159	121	76	165	83
116	Asien 4)	206 593	112 181	93 887	46 173	112 706	66 008
117	Afghanistan	6 622	3 926	19	13	6 603	3 913
118	Armenien	4 488	2 561	18	8	4 470	2 553
119	Aserbaidschan	1 523	906	68	39	1 455	867
120	Bangladesch	1 348	1 232	28	17	1 320	1 215
121	China	6 264	3 953	415	245	5 849	3 708
122	Georgien	3 862	1 990	119	59	3 743	1 931
123	Indien	6 735	5 472	421	245	6 314	5 227
124	Indonesien	1 362	729	330	198	1 032	531
125	Irak	12 661	8 899	37	20	12 624	8 879
126	Iran, Islam. Rep.	7 815	4 371	94	48	7 721	4 323
127	Israel	1 246	778	299	166	947	612
128	Japan	5 535	2 715	529	288	5 006	2 427
129	Jemen	231	151	24	9	207	142
130	Jordanien	908	589	94	40	814	549
131	Kambodscha	68	37	16	8	52	29
132	Kasachstan	98 137	47 605	79 723	38 769	18 414	8 836
133	Kirgisistan	7 486	3 605	5 348	2 594	2 138	1 011
134	Korea, Dem. Volksrepublik	352	177	29	16	323	161
135	Korea, Republik	2 455	1 124	118	68	2 337	1 056
136	Kuwait	116	90	28	17	87	73
137	Laos	78	39	10	6	68	33
138	Libanon	3 569	2 549	115	62	3 454	2 487
139	Malaysia	504	286	238	140	266	146
140	Mongolei	799	401	14	9	785	392
141	Myanmar	95	71	11	6	84	65
142	Nepal	429	349	42	26	387	323
143	Pakistan	4 487	3 476	196	101	4 291	3 375
144	Philippinen	2 514	770	375	242	2 139	528
145	Saudi-Arabien	415	255	229	147	186	108
146	Sri Lanka	6 187	4 197	67	39	6 120	4 158
147	Syrien, Arabische Republik	2 908	1 793	109	58	2 799	1 735
148	Tadschikistan	1 011	473	702	337	309	136
149	Taiwan	856	393	104	66	752	327
150	Thailand	4 422	1 176	595	417	3 827	759
151	Turkmenistan	551	272	320	164	231	108
152	Usbekistan	3 473	1 642	2 207	1 035	1 266	607
153	Vereinigte Arabische Emirate	261	148	137	65	124	83
154	Vietnam	3 482	2 133	71	41	3 411	2 092
155	Übriges Asien	1 338	848	587	345	751	503
156	Australien und Ozeanien	3 332	1 825	1 277	698	2 055	1 127
157	Australien	2 336	1 198	888	482	1 448	716
158	Neuseeland	569	299	236	126	333	173
159	Übriges Ozeanien	427	328	153	90	274	238
160	Unbekanntes Ausland	6 235	5 456	1 755	1 440	4 480	4 016
161	Ungeklärt und ohne Angabe	11 313	8 660	7 577	5 838	3 736	2 822
162	Gebiet der ehem. Sowjetunion ohne nähere Angabe	20 752	10 046	18 418	8 976	2 334	1 070
163	Insgesamt	959 691	571 876	251 737	132 249	707 954	439 627
164	Nachrichtlich Gebiet der ehem. Sowjetunion insgesamt	253 663	122 233	162 427	78 905	91 236	43 328

4) Einschl. der in Asien gelegenen Nachfolgestaaten der ehem. Sowjetunion.

insgesamt

Fortzüge							Lfd. Nr.
insgesamt		Deutsche		Ausländer/-innen			
insgesamt	männlich	insgesamt	männlich	insgesamt	männlich		
1 117	803	31	16	1 086	787	87	
44	25	28	13	16	12	88	
282	163	127	64	155	99	89	
45 527	23 522	19 939	10 109	25 588	13 413	90	
1 111	588	459	262	652	326	91	
320	172	162	97	158	75	92	
3 355	1 614	1 123	698	2 232	916	93	
777	416	360	219	417	197	94	
260	140	150	90	110	50	95	
508	240	249	164	259	76	96	
394	201	134	82	260	119	97	
80	43	25	18	55	25	98	
143	72	75	43	68	29	99	
44	24	20	10	24	14	100	
85	35	44	23	41	12	101	
156	87	40	20	116	67	102	
4 107	2 176	1 915	1 008	2 192	1 168	103	
858	306	200	125	658	181	104	
447	198	37	20	410	178	105	
1 204	657	535	309	669	348	106	
103	50	55	25	48	25	107	
49	25	23	11	26	14	108	
310	175	207	122	103	53	109	
798	365	188	101	610	264	110	
57	32	31	17	26	15	111	
227	108	110	51	117	57	112	
470	249	224	144	246	105	113	
29 377	15 377	13 420	6 360	15 957	9 017	114	
287	172	153	90	134	82	115	
72 791	45 432	16 354	8 885	56 437	36 547	116	
1 454	931	8	7	1 446	924	117	
2 193	1 323	18	10	2 175	1 313	118	
392	293	20	13	372	280	119	
1 495	1 412	40	22	1 455	1 390	120	
4 961	3 573	638	402	4 323	3 171	121	
1 697	983	22	10	1 675	973	122	
5 043	4 142	431	252	4 612	3 890	123	
1 407	871	402	245	1 005	626	124	
948	730	18	10	930	720	125	
3 715	2 215	94	48	3 621	2 167	126	
1 264	744	388	187	876	557	127	
5 215	2 710	511	299	4 704	2 411	128	
181	123	44	22	137	101	129	
706	529	96	58	610	471	130	
67	44	22	16	45	28	131	
14 539	7 244	9 391 a)	4 691 a)	5 148	2 553	132	
939	461	382	189	557	272	133	
349	185	34	20	315	165	134	
1 997	1 025	119	70	1 878	955	135	
250	170	36	19	214	151	136	
99	63	19	9	80	54	137	
2 367	1 623	145	79	2 222	1 544	138	
556	349	251	160	305	189	139	
634	362	16	10	618	352	140	
178	168	13	8	165	160	141	
572	479	42	24	530	455	142	
2 897	2 449	196	101	2 701	2 348	143	
1 552	723	426	290	1 126	433	144	
402	258	222	155	180	103	145	
2 234	1 600	63	38	2 171	1 562	146	
953	647	96	60	857	587	147	
156	80	72	36	84	44	148	
747	394	124	83	623	311	149	
2 562	1 003	648	494	1 914	509	150	
61	32	13	7	48	25	151	
711	351	271	129	440	222	152	
225	131	149	83	76	48	153	
5 779	4 238	92	58	5 687	4 180	154	
1 294	774	782	471	512	303	155	
4 258	2 181	1 917	957	2 341	1 224	156	
3 227	1 576	1 395	683	1 832	893	157	
724	360	422	216	302	144	158	
307	245	100	58	207	187	159	
21 086	12 487	14 137	6 512	6 949	5 975	160	
8 705	6 381	4 831	3 514	3 874	2 867	161	
1 931	1 010	405	197	1 526	813	162	
677 494	442 324	118 430	63 969	559 064	378 355	163	
48 685	25 584	13 593	6 870	35 092	18 714	164	

a) Diese Zahlen sind wegen fehlerhafter Verbuchungen, die auf unterschiedliche melderechtliche Regelungen in den Ländern zurückzuführen sind, überhöht.



## 7 Bevölkerungsbilanz der Länder

Zeitraum		Bevölkerung am Anfang des Berichts- zeitraumes	Veränderungen				Bevölkerung am Ende des Berichts- zeitraumes
			Überschuß der		Zu- (+) bzw. Abnahme (-)		
			Geborenen (+) bzw. Gestor- benen (-)	Zu- (+) bzw. Fort- züge (-)	insgesamt 1)		
			1 000		je 1 000 Einwohner		
1 000							
Baden-Württemberg							
1. Vierteljahr 1996	i	10 319,4	- 1,7	+ 8,0	+ 6,3	+ 0,6	10 325,7
	m	5 046,8	+ 0,6	+ 3,8	+ 4,4	+ 0,9	5 051,3
2. Vierteljahr 1996	i	10 325,7	+ 4,0	+ 14,4	+ 18,3	+ 1,8	10 344,0
	m	5 051,3	+ 3,1	+ 7,8	+ 10,9	+ 2,2	5 062,2
3. Vierteljahr 1996	i	10 344,0	+ 8,3	+ 12,6	+ 20,9	+ 2,0	10 365,0
	m	5 062,2	+ 5,4	+ 6,0	+ 11,4	+ 2,2	5 073,6
4. Vierteljahr 1996	i	10 365,0	+ 5,2	+ 4,4	+ 9,6	+ 0,9	10 374,5
	m	5 073,6	+ 3,8	- 0,7	+ 3,1	+ 0,6	5 076,7
1.1.1996 - 31.12.1996	i	10 319,4	+ 15,7	+ 39,4	+ 55,1	+ 5,3	10 374,5
	m	5 046,8	+ 13,0	+ 16,9	+ 29,9	+ 5,9	5 076,7
Bayern							
1. Vierteljahr 1996	i	11 993,5	- 4,6	+ 7,0	+ 2,4	+ 0,2	11 995,9
	m	5 852,0	- 0,3	+ 1,6	+ 1,3	+ 0,2	5 853,3
2. Vierteljahr 1996	i	11 995,9	+ 2,1	+ 16,6	+ 18,8	+ 1,6	12 014,7
	m	5 853,3	+ 2,7	+ 8,5	+ 11,2	+ 1,9	5 864,5
3. Vierteljahr 1996	i	12 014,7	+ 6,0	+ 13,1	+ 19,1	+ 1,6	12 033,7
	m	5 864,5	+ 4,3	+ 4,6	+ 8,9	+ 1,5	5 873,4
4. Vierteljahr 1996	i	12 033,7	+ 2,5	+ 7,6	+ 10,1	+ 0,8	12 043,9
	m	5 873,4	+ 2,9	+ 0,5	+ 3,3	+ 0,6	5 876,7
1.1.1996 - 31.12.1996	i	11 993,5	+ 6,0	+ 44,3	+ 50,4	+ 4,2	12 043,9
	m	5 852,0	+ 9,5	+ 15,2	+ 24,7	+ 4,2	5 876,7
Berlin							
1. Vierteljahr 1996	i	3 471,4	- 3,9	+ 0,7	- 3,2	- 0,9	3 468,3
	m	1 674,3	- 0,9	+ 0,9	- 0,0	- 0,0	1 674,3
2. Vierteljahr 1996	i	3 468,3	- 2,0	+ 1,1	+ 0,9	+ 0,3	3 467,3
	m	1 674,3	- 0,2	+ 1,3	+ 1,1	+ 0,7	1 675,4
3. Vierteljahr 1996	i	3 467,3	- 0,6	- 2,4	- 3,0	- 0,9	3 464,3
	m	1 675,4	+ 0,6	- 0,6	+ 0,0	+ 0,0	1 675,4
4. Vierteljahr 1996	i	3 464,3	- 1,6	- 3,9	- 5,5	- 1,6	3 458,8
	m	1 675,4	- 0,0	- 2,3	- 2,4	- 1,4	1 673,1
1.1.1996 - 31.12.1996	i	3 471,4	- 8,2	- 4,5	- 12,7	- 3,6	3 458,8
	m	1 674,3	- 0,5	- 0,8	- 1,2	- 0,7	1 673,1
Brandenburg							
1. Vierteljahr 1996	i	2 542,0	- 3,8	+ 4,9	+ 1,0	+ 0,4	2 543,1
	m	1 248,3	- 1,6	+ 2,9	+ 1,3	+ 1,0	1 249,6
2. Vierteljahr 1996	i	2 543,1	- 3,4	+ 5,8	+ 2,4	+ 1,0	2 545,5
	m	1 249,6	- 1,4	+ 3,5	+ 2,0	+ 1,6	1 251,6
3. Vierteljahr 1996	i	2 545,5	- 2,3	+ 8,1	+ 5,8	+ 2,3	2 551,3
	m	1 251,6	- 0,9	+ 4,6	+ 3,6	+ 2,9	1 255,3
4. Vierteljahr 1996	i	2 551,3	- 3,0	+ 8,1	+ 3,1	+ 1,2	2 554,4
	m	1 255,3	- 1,2	+ 3,1	+ 1,9	+ 1,5	1 257,2
1.1.1996 - 31.12.1996	i	2 542,0	- 12,5	+ 24,9	+ 12,4	+ 4,9	2 554,4
	m	1 248,3	- 5,1	+ 14,0	+ 8,9	+ 7,1	1 257,2
Bremen							
1. Vierteljahr 1996	i	679,8	- 0,7	+ 0,0	- 0,7	- 1,0	679,1
	m	327,3	- 0,3	+ 0,1	- 0,2	- 0,6	327,1
2. Vierteljahr 1996	i	679,1	- 0,4	+ 0,1	- 0,4	- 0,5	678,7
	m	327,1	- 0,1	+ 0,0	- 0,0	- 0,1	327,1
3. Vierteljahr 1996	i	678,7	- 0,1	+ 0,1	- 0,0	- 0,1	678,7
	m	327,1	+ 0,0	- 0,1	- 0,0	- 0,1	327,1
4. Vierteljahr 1996	i	678,7	- 0,2	- 0,7	- 0,9	- 1,3	677,8
	m	327,1	- 0,0	- 0,4	- 0,4	- 1,3	326,6
1.1.1996 - 31.12.1996	i	679,8	- 1,5	- 0,5	- 2,0	- 2,9	677,8
	m	327,3	- 0,3	- 0,4	- 0,7	- 2,1	326,6
Hamburg							
1. Vierteljahr 1996	i	1 707,9	- 2,0	+ 2,2	+ 0,2	+ 0,1	1 708,1
	m	822,6	- 0,6	+ 1,4	+ 0,8	+ 1,0	823,4
2. Vierteljahr 1996	i	1 708,1	- 0,8	+ 1,2	+ 0,4	+ 0,2	1 708,5
	m	823,4	- 0,0	+ 0,7	+ 0,6	+ 0,8	824,1
3. Vierteljahr 1996	i	1 708,5	- 0,1	+ 1,8	+ 1,7	+ 1,0	1 710,2
	m	824,1	+ 0,3	+ 0,7	+ 1,0	+ 1,2	825,1
4. Vierteljahr 1996	i	1 710,2	- 0,7	- 1,5	- 2,2	- 1,3	1 708,0
	m	825,1	- 0,1	- 1,1	- 1,2	- 1,4	823,9
1.1.1996 - 31.12.1996	i	1 707,9	- 3,6	+ 3,7	+ 0,1	+ 0,0	1 708,0
	m	822,6	- 0,5	+ 1,8	+ 1,3	+ 1,6	823,9

1) Einschl. der auf der Berichtigung von Gemeindeergebnissen beruhenden  
Zu- bzw. Abnahme.

## 7 Bevölkerungsbilanz der Länder

Zeitraum		Bevölkerung am Anfang des Berichts- zeitraumes	Veränderungen				Bevölkerung am Ende des Berichts- zeitraumes
			Überschuß der		Zu- (+) bzw. Abnahme (-) insgesamt 1)		
			Geborenen (+) bzw. Gestor- benen (-)	Zu- (+) bzw. Fort- züge (-)			
			1 000		je 1 000 Einwohner		
Hessen							
1. Vierteljahr 1996	i	6 009,9	- 3,7	+ 4,3	+ 0,6	+ 0,1	6 010,6
	m	2 942,1	- 0,8	+ 1,7	+ 0,9	+ 0,3	2 942,9
2. Vierteljahr 1996	i	6 010,6	- 0,2	+ 5,9	+ 5,7	+ 0,9	6 016,3
	m	2 942,9	+ 0,7	+ 2,4	+ 3,1	+ 1,1	2 946,1
3. Vierteljahr 1996	i	6 016,3	+ 2,6	+ 5,4	+ 7,9	+ 1,3	6 024,2
	m	2 946,1	+ 2,1	+ 1,4	+ 3,5	+ 1,2	2 949,5
4. Vierteljahr 1996	i	6 024,2	+ 0,3	+ 2,8	+ 3,1	+ 0,5	6 027,3
	m	2 949,5	+ 0,8	- 0,5	+ 0,2	+ 0,1	2 949,8
1.1.1996 - 31.12.1996	i	6 009,9	- 1,0	+ 18,4	+ 17,4	+ 2,9	6 027,3
	m	2 942,1	+ 2,7	+ 5,0	+ 7,7	+ 2,6	2 949,8
Mecklenburg-Vorpommern							
1. Vierteljahr 1996	i	1 823,1	- 2,5	+ 1,0	- 1,6	- 0,9	1 821,5
	m	896,5	- 1,0	+ 1,0	- 0,1	- 0,1	896,5
2. Vierteljahr 1996	i	1 821,5	- 1,8	+ 0,8	- 0,9	- 0,5	1 820,6
	m	896,5	- 0,8	+ 0,5	- 0,3	- 0,4	896,1
3. Vierteljahr 1996	i	1 820,6	- 1,4	- 0,0	- 1,4	- 0,7	1 819,2
	m	896,1	- 0,6	+ 0,6	+ 0,0	+ 0,0	896,2
4. Vierteljahr 1996	i	1 819,2	- 1,9	- 0,1	- 2,0	- 1,1	1 817,2
	m	896,2	- 0,8	- 0,0	- 0,9	- 1,0	895,3
1.1.1996 - 31.12.1996	i	1 823,1	- 7,6	+ 1,7	- 5,9	- 3,2	1 817,2
	m	896,5	- 3,3	+ 2,1	- 1,3	- 1,4	895,3
Niedersachsen							
1. Vierteljahr 1996	i	7 780,4	- 4,9	+ 9,3	+ 4,4	+ 0,6	7 784,8
	m	3 796,6	- 1,0	+ 4,2	+ 3,1	+ 0,8	3 799,7
2. Vierteljahr 1996	i	7 784,8	- 0,6	+ 11,0	+ 10,3	+ 1,3	7 795,1
	m	3 799,7	+ 0,7	+ 5,8	+ 6,5	+ 1,7	3 806,2
3. Vierteljahr 1996	i	7 795,1	+ 2,9	+ 8,4	+ 11,3	+ 1,5	7 806,5
	m	3 806,2	+ 2,4	+ 2,8	+ 5,2	+ 1,4	3 811,4
4. Vierteljahr 1996	i	7 806,5	+ 0,7	+ 8,0	+ 8,7	+ 1,1	7 815,1
	m	3 811,4	+ 1,3	+ 2,9	+ 4,1	+ 1,1	3 815,6
1.1.1996 - 31.12.1996	i	7 780,4	- 1,9	+ 36,6	+ 34,7	+ 4,5	7 815,1
	m	3 796,6	+ 3,3	+ 15,7	+ 19,0	+ 5,0	3 815,6
Nordrhein-Westfalen							
1. Vierteljahr 1996	i	17 893,0	- 12,4	+ 14,5	+ 2,2	+ 0,1	17 895,2
	m	8 684,2	- 3,2	+ 6,4	+ 3,3	+ 0,4	8 687,5
2. Vierteljahr 1996	i	17 895,2	- 2,5	+ 15,8	+ 13,3	+ 0,7	17 908,5
	m	8 687,5	+ 0,7	+ 7,7	+ 8,4	+ 1,0	8 695,9
3. Vierteljahr 1996	i	17 908,5	+ 6,9	+ 15,8	+ 22,7	+ 1,3	17 931,2
	m	8 695,9	+ 5,3	+ 5,9	+ 11,2	+ 1,3	8 707,1
4. Vierteljahr 1996	i	17 931,2	+ 2,0	+ 14,6	+ 16,5	+ 0,9	17 947,7
	m	8 707,1	+ 3,3	+ 4,8	+ 8,1	+ 0,9	8 715,2
1.1.1996 - 31.12.1996	i	17 893,0	- 6,1	+ 60,7	+ 54,7	+ 3,1	17 947,7
	m	8 684,2	+ 6,1	+ 24,9	+ 31,0	+ 3,6	8 715,2
Rheinland-Pfalz							
1. Vierteljahr 1996	i	3 977,9	- 3,1	+ 4,9	+ 1,8	+ 0,5	3 979,7
	m	1 943,9	- 0,8	+ 2,3	+ 1,5	+ 0,8	1 945,4
2. Vierteljahr 1996	i	3 979,7	- 0,7	+ 4,2	+ 3,5	+ 0,9	3 983,3
	m	1 945,4	- 0,0	+ 1,9	+ 2,0	+ 1,0	1 947,3
3. Vierteljahr 1996	i	3 983,3	+ 1,2	+ 7,0	+ 8,2	+ 2,1	3 991,5
	m	1 947,3	+ 1,1	+ 3,7	+ 4,8	+ 2,5	1 952,2
4. Vierteljahr 1996	i	3 991,5	- 0,2	+ 9,3	+ 9,1	+ 2,3	4 000,6
	m	1 952,2	+ 0,3	+ 4,7	+ 5,0	+ 2,6	1 957,2
1.1.1996 - 31.12.1996	i	3 977,9	- 2,8	+ 25,5	+ 22,6	+ 5,7	4 000,6
	m	1 943,9	+ 0,7	+ 12,6	+ 13,3	+ 6,8	1 957,2
Saarland							
1. Vierteljahr 1996	i	1 084,4	- 1,2	+ 0,1	- 1,1	- 1,0	1 083,3
	m	525,6	- 0,5	- 0,1	- 0,5	- 1,0	525,0
2. Vierteljahr 1996	i	1 083,3	- 0,6	+ 0,4	- 0,2	- 0,1	1 083,1
	m	525,0	- 0,1	+ 0,2	+ 0,0	+ 0,1	525,1
3. Vierteljahr 1996	i	1 083,1	- 0,2	+ 0,3	+ 0,1	+ 0,1	1 083,2
	m	525,1	+ 0,0	+ 0,0	+ 0,0	+ 0,1	525,1
4. Vierteljahr 1996	i	1 083,2	- 0,6	+ 1,5	+ 0,9	+ 0,9	1 084,2
	m	525,1	- 0,2	+ 0,7	+ 0,5	+ 0,9	525,6
1.1.1996 - 31.12.1996	i	1 084,4	- 2,6	+ 2,4	- 0,2	- 0,2	1 084,2
	m	525,6	- 0,8	+ 0,8	+ 0,0	+ 0,0	525,6

1) Einschl. der auf der Berichtigung von Gemeindeergebnissen beruhenden Zu- bzw. Abnahme.



## 7 Bevölkerungsbilanz der Länder

Zeitraum		Bevölkerung am Anfang des Berichts- zeitraumes	Veränderungen					Bevölkerung am Ende des Berichts- zeitraumes
			Überschuß der		Zu- (+) bzw. Abnahme (-) insgesamt 1)			
			Geborenen (+) bzw. Gestor- benen (-)	Zu- (+) bzw. Fort- züge (-)				
			1 000			je 1 000 Einwohner		
Sachsen								
1. Vierteljahr 1996	i	4 566,6	- 9,9	+ 2,4	- 7,5	- 1,7	4 559,1	
	m	2 194,6	- 4,0	+ 2,6	- 1,4	- 0,6	2 193,2	
2. Vierteljahr 1996	i	4 559,1	- 6,9	+ 5,5	- 1,8	- 0,4	4 557,2	
	m	2 193,2	- 2,6	+ 4,5	+ 1,3	+ 0,6	2 194,5	
3. Vierteljahr 1996	i	4 557,2	- 5,3	+ 0,4	- 4,9	- 1,1	4 552,3	
	m	2 194,5	- 2,1	+ 1,7	- 0,4	- 0,2	2 194,1	
4. Vierteljahr 1996	i	4 552,3	- 6,7	+ 0,2	- 6,6	- 1,5	4 545,7	
	m	2 194,1	- 2,6	- 0,1	- 2,8	- 1,3	2 191,3	
1.1.1996 - 31.12.1996	i	4 566,6	- 28,8	+ 8,5	- 20,9	- 4,6	4 545,7	
	m	2 194,6	- 11,3	+ 8,7	- 3,3	- 1,5	2 191,3	
Sachsen-Anhalt								
1. Vierteljahr 1996	i	2 738,9	- 5,3	+ 0,9	- 4,4	- 1,6	2 734,5	
	m	1 325,4	- 2,3	+ 1,0	- 1,4	- 1,0	1 324,1	
2. Vierteljahr 1996	i	2 734,5	- 3,9	+ 0,8	- 3,1	- 1,1	2 731,5	
	m	1 324,1	- 1,7	+ 0,7	- 1,1	- 0,8	1 323,0	
3. Vierteljahr 1996	i	2 731,5	- 3,2	+ 0,3	- 2,9	- 1,1	2 728,6	
	m	1 323,0	- 1,4	+ 1,1	- 0,3	- 0,3	1 322,7	
4. Vierteljahr 1996	i	2 728,6	- 4,0	- 0,9	- 5,0	- 1,8	2 723,6	
	m	1 322,7	- 1,7	- 0,4	- 2,1	- 1,6	1 320,6	
1.1.1996 - 31.12.1996	i	2 738,9	- 16,5	+ 1,2	- 15,3	- 5,6	2 723,6	
	m	1 325,4	- 7,2	+ 2,3	- 4,9	- 3,7	1 320,6	
Schleswig-Holstein								
1. Vierteljahr 1996	i	2 725,5	- 2,1	+ 3,4	+ 1,3	+ 0,5	2 726,8	
	m	1 330,3	- 0,5	+ 1,3	+ 0,9	+ 0,6	1 331,1	
2. Vierteljahr 1996	i	2 726,8	- 0,8	+ 4,6	+ 3,8	+ 1,4	2 730,6	
	m	1 331,1	+ 0,0	+ 2,3	+ 2,3	+ 1,8	1 333,4	
3. Vierteljahr 1996	i	2 730,6	+ 0,8	+ 6,2	+ 7,0	+ 2,6	2 737,6	
	m	1 333,4	+ 0,7	+ 2,7	+ 3,4	+ 2,5	1 336,8	
4. Vierteljahr 1996	i	2 737,6	- 0,4	+ 5,1	+ 4,7	+ 1,7	2 742,3	
	m	1 336,8	+ 0,3	+ 2,2	+ 2,5	+ 1,9	1 339,3	
1.1.1996 - 31.12.1996	i	2 725,5	- 2,5	+ 19,4	+ 16,8	+ 6,2	2 742,3	
	m	1 330,3	+ 0,6	+ 8,5	+ 9,1	+ 6,8	1 339,3	
Thüringen								
1. Vierteljahr 1996	i	2 503,8	- 4,5	+ 0,0	- 4,5	- 1,8	2 499,3	
	m	1 214,2	- 1,9	+ 0,5	- 1,4	- 1,1	1 212,8	
2. Vierteljahr 1996	i	2 499,3	- 3,3	+ 0,7	- 2,6	- 1,0	2 496,7	
	m	1 212,8	- 1,5	+ 0,9	- 0,5	- 0,4	1 212,3	
3. Vierteljahr 1996	i	2 496,7	- 2,4	- 1,0	- 3,4	- 1,4	2 493,3	
	m	1 212,3	- 1,0	- 0,1	- 1,1	- 0,9	1 211,2	
4. Vierteljahr 1996	i	2 493,3	- 3,0	+ 0,9	- 2,2	- 0,9	2 491,1	
	m	1 211,2	- 1,2	+ 0,7	- 0,5	- 0,4	1 210,7	
1.1.1996 - 31.12.1996	i	2 503,8	- 13,2	+ 0,6	- 12,7	- 5,1	2 491,1	
	m	1 214,2	- 5,6	+ 2,1	- 3,5	- 2,9	1 210,7	
Deutschland								
1. Vierteljahr 1996	i	81 817,5	- 66,3	+ 63,8	- 2,6	- 0,0	81 814,9	
	m	39 824,8	- 19,1	+ 31,6	+ 12,4	+ 0,3	39 837,3	
2. Vierteljahr 1996	i	81 814,9	- 21,8	+ 88,9	+ 66,7	+ 0,8	81 881,6	
	m	39 837,3	- 0,6	+ 48,8	+ 47,7	+ 1,2	39 885,0	
3. Vierteljahr 1996	i	81 881,6	+ 13,0	+ 76,2	+ 89,2	+ 1,1	81 970,8	
	m	39 885,0	+ 16,1	+ 35,2	+ 51,3	+ 1,3	39 936,3	
4. Vierteljahr 1996	i	81 970,8	- 11,7	+ 53,3	+ 41,4	+ 0,5	82 012,2	
	m	39 936,3	+ 4,7	+ 14,0	+ 18,6	+ 0,5	39 954,8	
1.1.1996 - 31.12.1996	i	81 817,5	- 86,8	+ 282,2	+ 194,7	+ 2,4	82 012,2	
	m	39 824,8	+ 1,1	+ 129,6	+ 130,0	+ 3,3	39 954,8	

1) Einschl. der auf der Berichtigung von Gemeindeergebnissen beruhenden Zu- bzw. Abnahme.

# 8 Bevölkerungsentwicklung 1950 - 1996

## 8.1 Früheres Bundesgebiet 1 000

Stichtag bzw. Zeitraum	Insgesamt	Männlich	Weiblich	Stichtag bzw. Zeitraum	Insgesamt	Männlich	Weiblich
------------------------------	-----------	----------	----------	------------------------------	-----------	----------	----------

### Bevölkerung insgesamt 1)

1950	31.12.	50 336,1	23 405,1	28 931,0	1975	31.12.	61 644,6	29 381,5	32 263,1
1951	31.12.	50 726,0	23 589,9	27 136,1	1976	31.12.	61 442,0	29 262,8	32 179,2
1952	31.12.	51 051,9	23 746,6	27 305,2	1977	31.12.	61 352,7	29 216,5	32 136,2
1953	31.12.	51 639,6	24 045,0	27 594,7	1978	31.12.	61 321,7	29 214,3	32 107,4
1954	31.12.	52 126,8	24 290,0	27 836,7	1979	31.12.	61 439,3	29 317,1	32 122,3
1955	31.12.	52 698,3	24 593,6	28 104,7	1980	31.12.	61 657,9	29 481,0	32 176,9
1956	31.12.	53 318,8	24 906,2	28 412,6	1981	31.12.	61 712,7	29 522,9	32 189,8
1957	31.12.	53 993,8	25 236,8	28 757,1	1982	31.12.	61 546,1	29 427,9	32 118,2
1958	31.12.	54 606,0	25 533,3	29 072,7	1983	31.12.	61 306,7	29 305,8	32 000,9
1959	31.12.	55 123,4	25 793,3	29 330,1	1984	31.12.	61 049,3	29 179,7	31 869,5
1960	31.12.	55 784,8	26 173,3	29 611,5	1985	31.12.	61 020,5	29 190,0	31 830,5
1961	31.12.	56 589,1	26 637,8	29 951,4	1986	31.12.	61 140,5	29 285,4	31 855,1
1962	31.12.	57 247,2	27 028,2	30 219,0	1987	31.12.	61 238,1	29 419,4	31 818,7
1963	31.12.	57 864,5	27 351,6	30 512,9	1988	31.12.	61 715,1	29 693,1	32 022,0
1964	31.12.	58 587,5	27 764,7	30 822,7	1989	31.12.	62 679,0	30 236,4	32 442,6
1965	31.12.	59 296,6	28 171,0	31 125,6	1990	31.12.	63 725,7	30 850,9	32 874,8
1966	31.12.	59 792,9	28 399,6	31 393,3	1991	31.12.	64 484,8	31 282,3	33 202,5
1967	31.12.	59 948,5	28 418,5	31 530,0	1992	31.12.	65 289,2	31 755,7	33 533,6
1968	31.12.	60 463,0	28 716,2	31 746,8	1993	31.12.	65 739,7	31 991,2	33 748,5
1969	31.12.	61 194,6	29 180,0	32 014,6	1994	31.12.	66 007,2	32 124,4	33 882,8
1970	31.12.	61 001,2	29 071,6	31 929,5	1995	31.12.	66 342,0	32 305,8	34 036,1
1971	31.12.	61 502,5	29 367,4	32 135,1	1996	31.03.	66 357,5	32 321,1	34 036,4
1972	31.12.	61 809,4	29 533,3	32 276,1		30.06.	66 430,6	32 366,8	34 063,7
1973	31.12.	62 101,4	29 713,8	32 387,6		30.09.	66 527,4	32 415,8	34 111,6
1974	31.12.	61 991,5	29 604,5	32 387,0		31.12.	66 583,4	32 439,8	34 143,6

### Deutsche

1970	31.12.	58 263,3	27 369,6	30 893,7	1984	31.12.	56 643,8	26 773,5	29 870,3
1971	31.12.	58 314,6	27 405,4	30 909,2	1985	31.12.	56 538,9	26 747,2	29 791,7
1972	31.12.	58 255,3	27 383,9	30 871,4	1986	31.12.	56 478,6	26 747,5	29 731,1
1973	31.12.	58 110,0	27 318,9	30 791,1	1987	31.12.	56 951,6	27 053,3	29 898,3
1974	31.12.	57 940,5	27 244,0	30 696,5	1988	31.12.	57 091,6	27 155,9	29 935,7
1975	31.12.	57 744,1	27 157,6	30 586,6	1989	31.12.	57 671,9	27 495,4	30 176,5
1976	31.12.	57 589,8	27 093,3	30 496,5	1990	31.12.	58 278,4	27 861,6	30 416,8
1977	31.12.	57 460,5	27 040,9	30 419,7	1991	31.12.	58 562,0	28 025,6	30 536,4
1978	31.12.	57 315,8	26 982,1	30 333,7	1992	31.12.	58 824,0	28 176,8	30 647,2
1979	31.12.	57 188,7	26 935,5	30 253,2	1993	31.12.	59 006,9	28 291,3	30 715,6
1980	31.12.	57 091,8	26 904,9	30 186,9	1994	31.12.	59 163,0	28 395,8	30 767,2
1981	31.12.	56 991,6	26 874,9	30 116,6	1995	31.12.	59 306,2	28 491,1	30 815,2
1982	31.12.	56 874,3	26 838,6	30 035,6	1996	31.12.	59 432,8	28 583,6	30 849,3
1983	31.12.	56 732,5	26 791,8	29 940,7					

### Durchschnittliche Bevölkerung insgesamt 2)

1950	.....	49 989,3	23 216,2	26 773,1	1974	.....	62 070,8	29 684,6	32 386,2
1951	.....	50 527,9	23 497,0	27 031,0	1975	.....	61 846,6	29 523,8	32 322,7
1952	.....	50 858,7	23 652,8	27 206,0	1976	.....	61 573,6	29 357,2	32 216,4
1953	.....	51 350,0	23 896,8	27 453,2	1977	.....	61 419,4	29 274,1	32 145,2
1954	.....	51 879,8	24 167,6	27 712,2	1978	.....	61 349,6	29 248,7	32 100,9
1955	.....	52 381,8	24 424,7	27 957,1	1979	.....	61 381,6	29 297,0	32 084,6
1956	.....	53 008,0	24 752,4	28 255,6	1980	.....	61 538,0	29 428,2	32 109,8
1957	.....	53 656,3	25 073,9	28 582,3	1981	.....	61 622,7	29 528,7	32 133,9
1958	.....	54 292,1	25 382,4	28 909,7	1982	.....	61 595,6	29 500,2	32 095,4
1959	.....	54 876,0	25 670,2	29 205,8	1983	.....	61 382,8	29 390,4	31 992,4
1960	.....	55 433,1	25 974,2	29 458,9	1984	.....	61 125,7	29 265,6	31 860,1
1961 3)	.....	56 174,8	26 413,4	29 761,5	1985	.....	60 974,9	29 207,4	31 767,5
1962	.....	56 836,6	26 795,1	30 041,6	1986	.....	61 010,2	29 258,7	31 751,5
1963	.....	57 389,1	27 102,0	30 287,1	1987 3)	.....	61 077,0	29 322,9	31 754,1
1964	.....	57 971,0	27 411,1	30 559,9	1988	.....	61 449,5	29 544,3	31 905,2
1965	.....	58 619,2	27 787,4	30 831,8	1989	.....	62 062,5	29 891,0	32 171,5
1966	.....	59 148,0	28 062,2	31 085,8	1990	.....	63 253,7	30 582,6	32 671,1
1967	.....	59 286,2	28 046,7	31 239,4	1991	.....	64 074,1	31 055,7	33 018,4
1968	.....	59 500,3	28 131,2	31 369,1	1992	.....	64 864,8	31 514,1	33 350,7
1969	.....	60 067,4	28 478,9	31 588,6	1993	.....	65 534,5	31 894,9	33 639,6
1970 3)	.....	60 650,6	28 866,7	31 783,9	1994	.....	65 858,4	32 051,6	33 806,8
1971	.....	61 279,7	29 236,5	32 043,2	1995	.....	66 156,1	32 209,2	33 946,9
1972	.....	61 697,3	29 477,2	32 220,1	1996	.....	66 444,1	32 369,3	34 074,9
1973	.....	61 986,8	29 649,0	32 337,8					

1) 1950 bis 1955 und 1956 bis 1960 rückgerechnete Bevölkerungszahlen auf der Basis der Wohnungstatistik vom 25.9.1956 bzw. der Volkszählung vom 6.6.1961.

2) Für die Jahre 1950 bis 1955, 1956 bis 1960, 1962 bis 1969 und 1971 bis 1986 rückgerechnete Bevölkerungszahlen auf der Basis der Wohn-

ungstatistik vom 25.9.1956 bzw. der Volkszählungen vom 6.6.1961, vom 27.5.1970 und vom 25.5.1987.

3) Ergebnis der Volkszählung.

**8 Bevölkerungsentwicklung 1950 - 1996**  
**8.2 Neue Länder und Berlin-Ost**  
**1 000**

Stichtag bzw. Zeitraum	Insgesamt	Männlich	Weiblich	Stichtag bzw. Zeitraum	Insgesamt	Männlich	Weiblich
------------------------------	-----------	----------	----------	------------------------------	-----------	----------	----------

**Bevölkerung insgesamt**

1950	31.12.	18 360	8 150	10 210	1974	31.12.	16 891	7 835	9 056
1951	31.12.	18 350	8 159	10 191	1975	31.12.	16 820	7 817	9 003
1952	31.12.	18 300	8 146	10 154	1976	31.12.	16 767	7 806	8 961
1953	31.12.	18 112	8 072	10 040	1977	31.12.	16 758	7 817	8 941
1954	31.12.	18 002	8 037	9 965	1978	31.12.	16 751	7 831	8 920
1955	31.12.	17 832	7 969	9 864	1979	31.12.	16 740	7 839	8 901
1956	31.12.	17 604	7 876	9 727	1980	31.12.	16 740	7 857	8 883
1957	31.12.	17 411	7 795	9 615	1981	31.12.	16 706	7 849	8 857
1958	31.12.	17 312	7 770	9 542	1982	31.12.	16 706	7 865	8 841
1959	31.12.	17 286	7 775	9 511	1983	31.12.	16 709	7 883	8 826
1960	31.12.	17 188	7 745	9 443	1984	31.12.	16 671	7 877	8 794
1961	31.12.	17 079	7 704	9 375	1985	31.12.	16 655	7 889	8 766
1962	31.12.	17 136	7 744	9 392	1986	31.12.	16 640	7 904	8 736
1963	31.12.	17 181	7 784	9 397	1987	31.12.	16 661	7 935	8 726
1964	31.12.	17 004	7 748	9 256	1988	31.12.	16 675	7 973	8 702
1965	31.12.	17 040	7 780	9 260	1989	31.12.	16 434	7 873	8 560
1966	31.12.	17 071	7 808	9 263	1990	31.12.	16 028	7 649	8 378
1967	31.12.	17 090	7 830	9 260	1991	31.12.	15 790	7 557	8 233
1968	31.12.	17 087	7 843	9 244	1992	31.12.	15 685	7 544	8 141
1969	31.12.	17 075	7 852	9 223	1993	31.12.	15 598	7 527	8 071
1970	31.12.	17 068	7 865	9 203	1994	31.12.	15 531	7 521	8 011
1971	31.12.	17 054	7 873	9 181	1995	31.12.	15 476	7 519	7 957
1972	31.12.	17 011	7 867	9 145	1996	31.12.	15 429	7 515	7 914
1973	31.12.	16 951	7 851	9 100					

**Durchschnittliche Bevölkerung insgesamt 1)**

1950 .....	18 388	8 161	10 227	1974 .....	16 925	7 845	9 080
1951 .....	18 351	8 153	10 199	1975 .....	16 850	7 823	9 027
1952 .....	18 328	8 157	10 171	1976 .....	16 786	7 808	8 978
1953 .....	18 178	8 096	10 083	1977 .....	16 765	7 813	8 952
1954 .....	18 059	8 056	10 003	1978 .....	16 756	7 826	8 930
1955 .....	17 944	8 018	9 926	1979 .....	16 745	7 835	8 910
1956 .....	17 716	7 921	9 794	1980 .....	16 737	7 847	8 890
1957 .....	17 517	7 841	9 676	1981 .....	16 736	7 864	8 872
1958 .....	17 355	7 779	9 576	1982 .....	16 697	7 852	8 846
1959 .....	17 298	7 773	9 525	1983 .....	16 699	7 868	8 831
1960 .....	17 241	7 761	9 479	1984 .....	16 671	7 867	8 803
1961 .....	17 125	7 720	9 405	1985 .....	16 644	7 870	8 774
1962 .....	17 102	7 721	9 381	1986 .....	16 624	7 881	8 744
1963 .....	17 155	7 763	9 392	1987 .....	16 641	7 913	8 728
1964 .....	16 983	7 730	9 253	1988 .....	16 666	7 952	8 714
1965 .....	17 020	7 762	9 258	1989 .....	16 614	7 955	8 659
1966 .....	17 058	7 795	9 263	1990 2) .....	16 111	7 694	8 417
1967 .....	17 082	7 820	9 262	1991 .....	15 910	7 602	8 308
1968 .....	17 084	7 835	9 249	1992 .....	15 730	7 546	8 184
1969 .....	17 076	7 845	9 231	1993 .....	15 645	7 538	8 106
1970 .....	17 058	7 851	9 207	1994 .....	15 564	7 524	8 040
1971 .....	17 061	7 869	9 192	1995 .....	15 505	7 522	7 983
1972 .....	17 043	7 876	9 167	1996 .....	15 451	7 518	7 933
1973 .....	16 980	7 858	9 121				

1) 1950 bis 1988 jeweils am 30.6., ab 1989 Jahresdurchschnitt.

2) Bevölkerung am 3.10.1990; gilt zugleich als Jahresdurchschnitt.

## 9 Bevölkerung am 31.12.1996

Lfd. Nr.	Alter von ... bis unter ... Jahren	Deutschland	Baden-Württemberg	Bayern	Berlin	Brandenburg	Bremen	Hamburg	Hessen	Mecklenburg-Vorpommern
										Insgesamt
1	unter 4 .....	3 157 643	461 340	521 164	113 697	56 004	25 162	62 322	246 574	40 362
2	4 - 6 .....	1 697 134	241 948	276 736	59 373	33 523	12 891	31 711	127 642	24 904
3	Zusammen ..	4 854 777	703 288	797 900	173 070	89 527	38 053	94 033	374 216	65 266
4	6 - 10 .....	3 797 412	488 903	553 771	151 601	134 756	26 045	63 379	260 079	101 583
5	10 - 14 .....	3 611 679	450 178	509 476	147 501	148 445	23 931	56 863	239 807	110 931
6	14 - 15 .....	923 378	113 578	129 943	37 441	38 472	6 257	14 692	61 905	29 078
7	Zusammen ..	8 332 469	1 052 659	1 193 190	336 543	321 673	56 233	134 934	561 791	241 592
8	15 - 16 .....	921 824	113 445	130 209	37 599	37 901	6 382	15 251	62 000	28 526
9	16 - 18 .....	1 812 081	221 710	250 900	73 448	75 943	12 860	30 329	122 151	58 591
10	Zusammen ..	2 733 905	335 155	381 109	111 047	113 844	19 242	45 580	184 151	87 117
11	18 - 20 .....	1 752 857	214 659	246 654	69 819	69 456	13 199	31 194	120 688	54 351
12	20 - 21 .....	875 663	113 654	128 677	35 815	28 747	7 187	18 036	63 155	21 888
13	Zusammen ..	2 628 520	328 313	375 331	105 634	98 203	20 386	49 230	183 843	76 239
14	21 - 25 .....	3 685 510	494 115	559 405	155 583	103 633	31 732	82 111	273 974	75 367
15	25 - 30 .....	6 408 208	847 599	975 939	289 932	169 333	56 357	153 496	484 992	120 347
16	30 - 35 .....	7 300 838	951 757	1 093 040	354 959	221 785	59 456	170 376	554 001	157 061
17	35 - 40 .....	6 630 015	847 622	981 371	292 454	222 362	51 521	136 185	492 142	160 414
18	40 - 45 .....	5 852 637	723 793	834 997	250 986	205 560	45 973	110 859	428 802	149 858
19	Zusammen ..	29 877 208	3 864 886	4 444 752	1 343 914	922 673	245 039	653 027	2 233 911	663 047
20	45 - 50 .....	5 331 281	661 403	786 494	238 615	158 838	44 837	110 128	414 233	113 880
21	50 - 55 .....	4 636 822	571 095	680 183	226 433	136 060	42 837	109 187	349 976	87 290
22	55 - 60 .....	6 061 548	736 293	862 213	264 335	203 958	51 708	128 162	436 508	137 645
23	60 - 65 .....	4 898 853	567 685	649 813	185 745	159 897	39 514	95 364	333 443	111 662
24	Zusammen ..	20 728 504	2 536 476	2 978 703	915 128	658 753	178 896	442 841	1 534 160	450 477
25	65 und mehr ..	12 856 779	1 553 728	1 872 884	473 427	349 768	119 921	288 341	955 212	233 458
26	Insgesamt ..	82 012 162	10 374 505	12 043 869	3 458 763	2 554 441	677 770	1 707 986	6 027 284	1 817 196
										Männ
27	unter 4 .....	1 621 371	237 113	267 848	58 576	28 750	12 963	32 072	126 368	20 940
28	4 - 6 .....	870 031	124 363	141 855	30 534	17 098	6 631	16 277	65 146	12 745
29	Zusammen ..	2 491 402	361 476	409 703	89 110	45 848	19 594	48 349	191 514	33 685
30	6 - 10 .....	1 949 549	250 501	284 525	77 722	69 052	13 273	32 728	133 485	52 403
31	10 - 14 .....	1 852 962	230 855	261 026	75 809	75 964	12 200	29 518	123 565	56 810
32	14 - 15 .....	474 473	58 350	66 496	19 331	19 908	3 158	7 774	31 779	14 748
33	Zusammen ..	4 276 984	539 706	612 047	172 662	164 924	28 631	70 020	288 829	123 961
34	15 - 16 .....	472 980	57 949	66 877	19 405	19 337	3 253	7 832	31 970	14 585
35	16 - 18 .....	931 087	113 425	128 710	37 912	39 037	6 660	15 834	62 888	30 155
36	Zusammen ..	1 404 067	171 374	195 587	57 317	58 374	9 913	23 666	94 858	44 740
37	18 - 20 .....	900 388	109 340	125 528	35 419	36 432	6 697	15 907	61 216	28 712
38	20 - 21 .....	448 115	57 718	65 152	17 893	15 524	3 601	9 285	31 763	11 726
39	Zusammen ..	1 348 503	167 058	190 680	53 312	51 956	10 298	25 192	92 979	40 438
40	21 - 25 .....	1 887 314	249 262	283 325	77 687	56 967	15 976	41 452	137 604	41 483
41	25 - 30 .....	3 312 685	436 021	501 362	147 521	90 814	29 448	78 755	248 554	64 177
42	30 - 35 .....	3 786 050	495 050	565 067	184 529	115 718	31 559	88 757	286 617	82 221
43	35 - 40 .....	3 412 644	437 786	505 737	153 705	115 523	26 317	70 297	254 010	83 519
44	40 - 45 .....	2 979 773	366 972	425 187	128 172	106 951	23 044	56 288	218 527	77 766
45	Zusammen ..	15 378 466	1 985 091	2 280 678	691 614	485 973	126 344	335 549	1 145 312	349 166
46	45 - 50 .....	2 702 305	334 153	398 841	119 501	82 007	22 547	54 917	209 771	58 949
47	50 - 55 .....	2 340 993	289 438	346 327	115 308	67 918	21 884	55 296	178 493	43 774
48	55 - 60 .....	3 027 752	368 932	431 885	131 988	100 471	25 983	64 083	220 652	67 351
49	60 - 65 .....	2 290 637	280 799	315 593	89 372	77 484	18 789	45 295	164 758	53 130
50	Zusammen ..	10 381 687	1 273 322	1 492 646	456 169	327 880	89 203	219 591	773 674	223 204
51	65 und mehr ..	4 693 726	578 693	695 403	152 871	122 258	42 658	101 534	362 602	80 086
52	Insgesamt ..	39 954 835	5 076 720	5 876 744	1 673 055	1 257 213	326 641	823 901	2 949 768	895 280

## nach Altersgruppen und Ländern

Nieder- sachsen	Nordrhein- Westfalen	Rheinland- Pfalz	Saarland	Sachsen	Sachsen- Anhalt	Schleswig- Holstein	Thüringen	Nachrichtlich:		Lfd. Nr.
								früheres Bundesgebiet und Berlin	neue Länder	
samt										
337 735	756 623	166 786	40 481	98 530	60 321	114 834	55 708	2 846 718	310 925	1
179 151	407 166	91 433	22 716	57 631	36 485	60 965	32 859	1 511 732	185 402	2
516 886	1 163 789	258 219	63 197	156 161	96 806	175 799	88 567	4 358 450	496 327	3
360 037	823 252	187 184	47 080	216 208	136 372	122 402	124 760	3 083 733	713 679	4
330 263	750 954	172 799	44 178	235 448	146 341	107 747	136 817	2 833 697	777 982	5
83 834	189 753	43 724	11 319	61 796	37 600	27 629	36 357	720 075	203 303	6
774 134	1 763 959	403 707	102 577	513 452	320 313	257 778	297 934	6 637 505	1 694 964	7
84 190	188 669	43 972	11 356	61 335	37 699	27 642	35 648	720 715	201 109	8
165 120	370 016	84 772	22 101	123 698	74 775	54 071	71 596	1 407 478	404 603	9
249 310	558 685	128 744	33 457	185 033	112 474	81 713	107 244	2 128 193	605 712	10
163 092	361 788	81 145	21 014	117 183	69 563	54 063	64 989	1 377 315	375 542	11
84 527	187 624	40 864	10 468	49 824	28 800	28 698	27 699	718 705	156 958	12
247 619	549 412	122 009	31 482	167 007	98 363	82 761	92 688	2 096 020	532 500	13
358 915	801 767	174 126	44 664	189 306	110 886	123 176	106 750	3 099 568	585 942	14
623 567	1 416 928	304 287	79 447	304 092	187 949	224 234	169 709	5 456 778	951 430	15
681 716	1 589 247	347 883	93 182	359 840	223 736	239 856	202 943	6 135 473	1 165 365	16
611 049	1 440 079	327 527	90 880	346 385	218 099	208 276	203 649	5 479 106	1 150 909	17
533 070	1 262 300	291 318	81 759	343 312	211 286	181 821	196 943	4 745 678	1 106 959	18
2 808 317	6 510 321	1 445 141	389 932	1 542 935	951 956	977 363	879 994	24 916 603	4 960 605	19
501 771	1 148 219	260 912	73 876	298 821	175 075	179 940	164 239	4 420 428	910 853	20
435 311	1 006 736	205 523	55 729	266 424	155 497	170 941	137 600	3 853 951	782 871	21
576 081	1 311 487	283 276	81 133	359 353	216 531	218 956	193 909	4 950 152	1 111 396	22
442 735	1 056 786	230 748	68 065	282 316	169 050	158 391	147 639	3 828 289	870 564	23
1 955 898	4 523 228	980 459	278 803	1 206 914	716 153	728 228	643 387	17 052 820	3 675 684	24
1 262 984	2 878 321	662 288	184 736	774 200	427 555	438 651	381 305	10 690 493	2 166 286	25
7 815 148	17 947 715	4 000 567	1 084 184	4 545 702	2 723 620	2 742 293	2 491 119	67 880 084	14 132 078	26
lich										
173 394	387 541	85 980	20 653	50 605	31 067	58 824	28 577	1 461 432	159 939	27
91 925	208 778	46 533	11 713	29 633	18 814	31 274	16 712	775 029	95 002	28
265 319	596 319	132 513	32 366	80 238	49 881	90 198	45 289	2 236 461	254 941	29
185 611	421 850	95 841	24 247	111 205	70 187	63 125	63 794	1 582 908	366 641	30
169 764	384 815	88 619	22 827	120 695	75 056	55 270	70 389	1 454 068	398 894	31
42 915	97 871	22 580	5 829	31 628	19 195	14 140	18 771	370 223	104 250	32
398 290	904 536	207 040	52 903	263 528	164 438	132 535	152 934	3 407 199	869 785	33
43 155	96 882	22 767	5 892	31 334	19 387	14 176	18 179	370 158	102 822	34
84 838	189 908	43 344	11 191	63 788	38 662	27 727	37 008	722 437	208 650	35
127 993	286 790	66 111	17 083	95 122	58 049	41 903	55 187	1 062 595	311 472	36
83 502	185 308	41 688	10 687	61 577	36 603	27 824	33 948	703 116	197 272	37
42 956	95 283	20 946	5 353	26 376	15 364	14 551	14 624	364 501	83 614	38
126 458	280 591	62 634	16 040	87 953	51 967	42 375	48 572	1 067 617	280 886	39
181 984	405 991	88 487	22 768	102 466	60 240	63 568	58 054	1 568 104	319 210	40
320 659	727 421	157 207	40 943	162 203	99 738	117 777	90 085	2 805 688	507 017	41
353 325	820 733	180 861	47 645	188 103	116 118	124 871	104 876	3 179 014	607 036	42
313 370	735 587	168 690	46 766	179 116	112 017	105 835	104 369	2 818 100	594 544	43
272 318	636 169	149 583	41 856	176 096	108 183	92 123	100 538	2 410 239	569 534	44
1 441 656	3 325 901	744 828	199 978	807 984	496 296	504 174	457 922	12 781 125	2 597 341	45
257 186	576 909	134 391	37 940	151 562	88 476	91 383	83 772	2 237 539	464 766	46
221 684	504 192	104 544	27 950	131 842	77 465	86 316	68 562	1 951 432	389 561	47
291 226	655 144	141 995	39 897	175 016	106 681	111 386	95 062	2 483 171	544 581	48
216 784	519 055	113 932	33 102	134 367	79 712	78 283	70 182	1 875 762	414 875	49
996 880	2 255 300	494 862	138 889	592 767	352 334	367 368	317 578	8 547 904	1 813 783	50
468 962	1 065 784	249 200	68 333	263 722	147 587	160 773	133 240	3 946 833	746 893	51
3 815 578	8 715 221	1 957 188	525 592	2 191 334	1 320 552	1 339 326	1 210 722	33 079 734	6 675 101	52

**10 Bevölkerung in den Ländern Deutschlands 1995 und 1996**  
1 000

Zeitraum	Bevölkerung					
	1995			1996		
	insgesamt	männlich	weiblich	insgesamt	männlich	weiblich
<b>Baden-Württemberg</b>						
1. Vierteljahr .....	10 276,0	5 025,6	5 250,4	10 325,7	5 051,3	5 274,4
2. Vierteljahr .....	10 295,5	5 036,4	5 259,1	10 344,0	5 062,2	5 281,8
3. Vierteljahr .....	10 313,4	5 045,2	5 268,2	10 365,0	5 073,6	5 291,4
4. Vierteljahr .....	10 319,4	5 046,8	5 272,5	10 374,5	5 076,7	5 297,8
<b>Bayern</b>						
1. Vierteljahr .....	11 929,9	5 819,6	6 110,3	11 995,9	5 853,3	6 142,6
2. Vierteljahr .....	11 951,6	5 831,8	6 119,8	12 014,7	5 864,5	6 150,2
3. Vierteljahr .....	11 976,4	5 844,8	6 131,6	12 033,7	5 873,4	6 160,3
4. Vierteljahr .....	11 993,5	5 852,0	6 141,5	12 043,9	5 876,7	6 167,1
<b>Berlin</b>						
1. Vierteljahr .....	3 470,3	1 669,6	1 800,7	3 468,3	1 674,3	1 794,0
2. Vierteljahr .....	3 470,2	1 671,0	1 799,3	3 467,3	1 675,4	1 791,9
3. Vierteljahr .....	3 471,5	1 673,4	1 798,2	3 464,3	1 675,4	1 788,9
4. Vierteljahr .....	3 471,4	1 674,3	1 797,1	3 458,8	1 673,1	1 785,7
<b>Brandenburg</b>						
1. Vierteljahr .....	2 537,4	1 243,8	1 293,5	2 543,1	1 249,6	1 293,5
2. Vierteljahr .....	2 536,4	1 243,9	1 292,5	2 545,5	1 251,6	1 293,9
3. Vierteljahr .....	2 540,4	1 247,0	1 293,4	2 551,3	1 255,3	1 296,0
4. Vierteljahr .....	2 542,0	1 248,3	1 293,7	2 554,4	1 257,2	1 297,2
<b>Bremen</b>						
1. Vierteljahr .....	680,0	327,4	352,6	679,1	327,1	352,0
2. Vierteljahr .....	679,8	327,5	352,4	678,7	327,1	351,6
3. Vierteljahr .....	679,7	327,4	352,3	678,7	327,1	351,6
4. Vierteljahr .....	679,8	327,3	352,4	677,8	326,6	351,1
<b>Hamburg</b>						
1. Vierteljahr .....	1 707,1	821,5	885,6	1 708,1	823,4	884,7
2. Vierteljahr .....	1 706,8	821,8	885,0	1 708,5	824,1	884,5
3. Vierteljahr .....	1 708,0	822,6	885,5	1 710,2	825,1	885,1
4. Vierteljahr .....	1 707,9	822,6	885,3	1 708,0	823,9	884,1

**10 Bevölkerung in den Ländern Deutschlands 1995 und 1996**  
1 000

Zeitraum	Bevölkerung					
	1995			1996		
	insgesamt	männlich	weiblich	insgesamt	männlich	weiblich
<b>Hessen</b>						
1. Vierteljahr .....	5 984,7	2 929,6	3 055,1	6 010,6	2 942,9	3 067,6
2. Vierteljahr .....	5 993,2	2 934,4	3 058,8	6 016,3	2 946,1	3 070,2
3. Vierteljahr .....	6 003,9	2 939,8	3 064,1	6 024,2	2 949,5	3 074,6
4. Vierteljahr .....	6 009,9	2 942,1	3 067,8	6 027,3	2 949,8	3 077,5
<b>Mecklenburg-Vorpommern</b>						
1. Vierteljahr .....	1 829,9	898,8	931,1	1 821,5	896,5	925,1
2. Vierteljahr .....	1 828,6	898,7	929,9	1 820,6	896,1	924,4
3. Vierteljahr .....	1 826,5	898,2	928,3	1 819,2	896,2	923,1
4. Vierteljahr .....	1 823,1	896,5	926,5	1 817,2	895,3	921,9
<b>Niedersachsen</b>						
1. Vierteljahr .....	7 726,2	3 767,6	3 958,6	7 784,8	3 799,7	3 985,1
2. Vierteljahr .....	7 744,7	3 778,6	3 966,1	7 795,1	3 806,2	3 988,9
3. Vierteljahr .....	7 765,1	3 788,4	3 976,7	7 806,5	3 811,4	3 995,0
4. Vierteljahr .....	7 780,4	3 796,6	3 983,8	7 815,1	3 815,6	3 999,6
<b>Nordrhein-Westfalen</b>						
1. Vierteljahr .....	17 822,9	8 645,0	9 177,9	17 895,2	8 667,5	9 207,8
2. Vierteljahr .....	17 839,3	8 655,3	9 184,0	17 908,5	8 695,9	9 212,6
3. Vierteljahr .....	17 870,3	8 672,3	9 198,0	17 931,2	8 707,1	9 224,1
4. Vierteljahr .....	17 893,0	8 684,2	9 208,8	17 947,7	8 715,2	9 232,5
<b>Rheinland-Pfalz</b>						
1. Vierteljahr .....	3 955,6	1 932,8	2 022,8	3 979,7	1 945,4	2 034,4
2. Vierteljahr .....	3 961,6	1 935,9	2 025,6	3 983,3	1 947,3	2 035,9
3. Vierteljahr .....	3 971,2	1 940,8	2 030,4	3 991,5	1 952,2	2 039,3
4. Vierteljahr .....	3 977,9	1 943,9	2 034,0	4 000,6	1 957,2	2 043,4
<b>Saarland</b>						
1. Vierteljahr .....	1 083,3	525,0	558,3	1 083,3	525,0	558,3
2. Vierteljahr .....	1 082,9	524,8	558,2	1 083,1	525,1	558,0
3. Vierteljahr .....	1 084,1	525,5	558,6	1 083,2	525,1	558,1
4. Vierteljahr .....	1 084,4	525,6	558,8	1 084,2	525,6	558,6

**10 Bevölkerung in den Ländern Deutschlands 1995 und 1996**  
1 000

Zeitraum	Bevölkerung					
	1995			1996		
	insgesamt	männlich	weiblich	insgesamt	männlich	weiblich
<b>Sachsen</b>						
1. Vierteljahr .....	4 579,2	2 192,7	2 386,4	4 559,1	2 193,2	2 365,9
2. Vierteljahr .....	4 575,3	2 193,9	2 381,5	4 557,2	2 194,5	2 362,7
3. Vierteljahr .....	4 571,9	2 195,1	2 376,8	4 552,3	2 194,1	2 358,2
4. Vierteljahr .....	4 566,6	2 194,6	2 372,0	4 545,7	2 191,3	2 354,4
<b>Sachsen-Anhalt</b>						
1. Vierteljahr .....	2 754,6	1 330,9	1 423,8	2 734,5	1 324,1	1 410,5
2. Vierteljahr .....	2 750,4	1 329,8	1 420,6	2 731,5	1 323,0	1 408,4
3. Vierteljahr .....	2 746,4	1 328,9	1 417,5	2 728,6	1 322,7	1 405,9
4. Vierteljahr .....	2 738,9	1 325,4	1 413,5	2 723,6	1 320,6	1 403,1
<b>Schleswig-Holstein</b>						
1. Vierteljahr .....	2 712,6	1 323,6	1 389,0	2 726,8	1 331,1	1 395,7
2. Vierteljahr .....	2 715,6	1 325,6	1 390,0	2 730,6	1 333,4	1 397,1
3. Vierteljahr .....	2 723,2	1 329,2	1 394,0	2 737,6	1 336,8	1 400,8
4. Vierteljahr .....	2 725,5	1 330,3	1 395,2	2 742,3	1 339,3	1 403,0
<b>Thüringen</b>						
1. Vierteljahr .....	2 513,6	1 216,5	1 297,1	2 499,3	1 212,8	1 286,4
2. Vierteljahr .....	2 510,5	1 216,0	1 294,6	2 496,7	1 212,3	1 284,4
3. Vierteljahr .....	2 507,4	1 215,4	1 292,1	2 493,3	1 211,2	1 282,0
4. Vierteljahr .....	2 503,8	1 214,2	1 289,6	2 491,1	1 210,7	1 280,4
<b>Deutschland</b>						
1. Vierteljahr .....	81 563,1	39 669,9	41 893,2	81 814,9	39 837,3	41 977,7
2. Vierteljahr .....	81 642,5	39 725,4	41 917,1	81 881,6	39 885,0	41 996,6
3. Vierteljahr .....	81 759,4	39 794,0	41 965,4	81 970,8	39 936,3	42 034,5
4. Vierteljahr .....	81 817,5	39 824,8	41 992,7	82 012,2	39 954,8	42 057,3



# Fachserie 1: Bevölkerung und Erwerbstätigkeit

## Reihe 1: Gebiet und Bevölkerung

Die *vierteljährlichen* Berichte (z.T. mit langen Reihen) enthalten aktuelle Angaben über die Eheschließungen, Geborenen und Gestorbenen. Ferner werden die Wanderungen der Deutschen und Ausländer/-innen zwischen den Bundesländern und über die Grenzen des Bundesgebietes sowie fortgeschriebene Einwohnerzahlen (Bevölkerungsbilanz) nach Bundesländern dargestellt.

Im *jährlichen* Bericht (z.T. mit langen Reihen und kreisweiser Gliederung) werden detaillierte Ergebnisse über die Bevölkerungsentwicklung veröffentlicht. Nachgewiesen sind u.a. Grund- und Verhältniszahlen über Eheschließungen und Ehelösungen, Geburten, Gestorbene und Wanderungen. Dabei wird nach einer Vielzahl von Merkmalen, wie Geschlecht, Alter, Familienstand und Staatsangehörigkeit differenziert. Ehelösungen werden nach Art des Urteils, nach Scheidungsgründen, Ehedauer und Kinderzahl der Ehegatten aufgeschlüsselt. Die Gesamtwanderung ist nach Wanderungen über die Grenzen des Bundesgebietes und nach der Binnenwanderung untergliedert. Außerdem werden Modellrechnungen der Bevölkerung gebracht. Zu Vergleichszwecken enthält der Bericht bevölkerungsstatistische Zahlen für das *Ausland*. Nachgewiesen sind u. a. Grund- und Verhältniszahlen über Eheschließungen, Ehelösungen, Geborene und Gestorbene. Darüber hinaus ist auch die Entwicklung der Bevölkerung sowie ihre Zusammensetzung nach Alter und Familienstand dargestellt.

### Sonderbeiträge

#### 1.S.2: Allgemeine Sterbetafel für die Bundesrepublik Deutschland 1986/88 (Gebietsstand vor dem 3.10.1990)

Dieser Bericht enthält ausführliche Erläuterungen der Berechnungsmethode und der Ergebnisse.

#### 1.S.3: Gestorbene nach Alters- und Geburtsjahren sowie Familienstand 1948 bis 1989

Es liegen die Grunddaten über Sterbefälle von 1948 bis 1989 für die Gebietsstände "früheres Bundesgebiet", "ehemalige DDR" sowie als Addition die Ergebnisse für "Deutschland" vor.

## Reihe 2: Ausländische Bevölkerung

Die Ausländer/-innen im Bundesgebiet werden *jährlich* nach Staatsangehörigkeit, Alter, Familienstand, Geschlecht und Aufenthaltsdauer nachgewiesen. Regional wird nach Bundesländern und z.T. nach kreisfreien Städten und Landkreisen differenziert.

## Reihe 3: Haushalte und Familien

In *jährlicher* Folge bringt diese Reihe eine Fülle von Angaben aus dem Mikrozensus über Haushalte und Familien. Sie vermitteln - z.T. in länderweise Gliederung - wichtige Strukturzahlen über Größe und Zusammensetzung der Familien sowie über die soziale und wirtschaftliche Situation der Haushalte.

Außerdem erscheint ab Berichtsjahr 1996 ein *jährlicher Vorbericht* mit Strukturdaten über Haushalte und Familien.

## Reihe 4: Erwerbstätigkeit

### 4.1: Struktur der Erwerbsbevölkerung

#### 4.1.1: Stand und Entwicklung der Erwerbstätigkeit

Diese *Jahresreihe* enthält Ergebnisse des Mikrozensus und informiert über nahezu alle wichtigen Aspekte des Erwerbslebens. Die Erwerbstätigen, Erwerbspersonen und Erwerbslosen werden u.a. in Bezug zur Bevölkerung gesetzt und nach persönlichen und wirtschaftlichen Merkmalen aufgliedert. Regional wird z.T. nach Regierungsbezirken untergliedert.

#### 4.1.2: Beruf, Ausbildung und Arbeitsbedingungen der Erwerbstätigen

Diese Reihe erscheint in *jährlicher* Folge und weist Ergebnisse vorwiegend aus dem variablen Teil des Mikrozensus nach. U.a. werden Ergebnisse über den Bildungs- und Ausbildungsabschluß der Bevölkerung, über die Zusammenhänge zwischen Erwerbstätigkeit und Ausbildung bzw. zwischen Beruf und Ausbildung sowie über Arbeitsbedingungen und Pendler gebracht.

### 4.2: Sozialversicherungspflichtig Beschäftigte

#### 4.2.1: Struktur der sozialversicherungspflichtig Beschäftigten

*Vierteljährlich* werden in dieser Reihe Ergebnisse über den bezeichneten Personenkreis in tiefer wirtschaftlicher und regionaler Gliederung (bis zur Ebene der Regierungsbezirke) veröffentlicht.

Zusätzlich erscheint *jährlich* - jeweils mit dem Stichtag 30. Juni - ein Bericht mit ausführlichen Ergebnissen zur Struktur dieser Personengruppe. Hierzu zählen insbesondere demographische und erwerbsstatistische Merkmale wie berufliche Tätigkeit, beruflicher Ausbildungsabschluß und Stellung im Beruf. Außerdem werden Kreisergebnisse dargestellt.

#### 4.2.2: Entgelte und Beschäftigungsdauer der sozialversicherungspflichtig Beschäftigten

In *jährlicher* Folge werden in dieser Reihe Ergebnisse über sozialversicherungspflichtig beschäftigten Arbeitnehmer nach dem Bruttoarbeitsentgelt, der Beschäftigungsdauer und weiteren demographischen und sozialen Merkmalen, wie z.B. Alter, Geschlecht, Wirtschaftszweig und Beruf dargestellt.

### 4.3: Erwerbstätigkeit und Arbeitsmarkt

In dieser Reihe werden *monatlich* die wichtigsten kurzfristigen Daten über Erwerbstätigkeit und Arbeitsmarkt dargestellt, wie z.B. die Anzahl der Erwerbstätigen, die der Beschäftigten in ausgewählten Wirtschaftszweigen sowie der Arbeitslosen, offene Stellen und Kurzarbeiter.

### Sonderbeiträge

#### 4.S.1: Berufstätigenerhebung vom 30. November 1990 in den neuen Ländern und Berlin-Ost - Methodik und Ergebnisse -

Diese Sonderveröffentlichung beinhaltet die Ergebnisse der ersten Totalerhebung auf dem Gebiet der fünf neuen Länder und des Ostteils von Berlin nach der Herstellung der Einheit Deutschlands. Vorgestellt werden zudem die zugrunde gelegten Methoden und Systematiken dieser Erhebung.

#### 4.S.2: Erwerbstätigkeit in den neuen Ländern und Berlin-Ost Oktober 1991/Januar 1992

Diese Sonderveröffentlichung weist die Ergebnisse der durchgeführten Mikrozensus-Zusatzerhebungen aus und beleuchtet damit wie der jährlich für die gesamte Bundesrepublik erscheinende Band "Stand und Entwicklung der Erwerbstätigkeit" nahezu alle wichtigen Aspekte des Erwerbslebens.

### Ergebnisse von Einzelveröffentlichungen

#### Wahlen zum Deutschen Bundestag

Heft 1: Ergebnisse und Vergleichszahlen früherer Bundestags-, Europa- und Landtagswahlen sowie Strukturdaten für die Bundestagswahlkreise; Heft 2: Vorläufige Ergebnisse nach Wahlkreisen; Heft 3: Endgültige Ergebnisse nach Wahlkreisen; Heft 4: Wahlbeteiligung und Stimmabgabe der Männer und Frauen nach dem Alter; Heft 5: Textliche Auswertung der Wahlergebnisse; Sonderheft: Die Wahlbewerber für die Wahl zum ... Deutschen Bundestag.

#### Wahl der Abgeordneten des Europäischen Parlaments aus der Bundesrepublik Deutschland

Heft 1: Ergebnisse und Vergleichszahlen früherer Europa-, Bundestags- und Landtagswahlen sowie Strukturdaten für die kreisfreien Städte und Landkreise; Heft 2: Vorläufige Ergebnisse nach kreisfreien Städten und Landkreisen; Heft 3: Endgültige Ergebnisse nach kreisfreien Städten und Landkreisen; Heft 4: Wahlbeteiligung und Stimmabgabe der Männer und Frauen nach dem Alter; Heft 5: Textliche Auswertung der Wahlergebnisse; Sonderheft: Die Wahlbewerber für die Wahl zum Europäischen Parlament aus der Bundesrepublik Deutschland.

### Sonderhefte

#### 40 Jahre Wahlen in der Bundesrepublik Deutschland

Dieses Heft enthält die Ergebnisse der Bundestagswahlen seit 1949, der Landtagswahlen seit 1946 und der Europawahlen seit 1979 nach Ländern. Außerdem beinhaltet es Daten über Wahlbeteiligung und Stimmabgabe nach Alter und Geschlecht.

#### Wahlen 1990 in den neuen Ländern und Berlin-Ost

Dieses Heft enthält eine vergleichbare Darstellung der Ergebnisse der Volkskammerwahl, der Kommunalwahlen, der Landtagswahlen, der Wahl zum Gesamtberliner Abgeordnetenhaus und der Bundestagswahl nach Stadt- und Landkreisen und für Berlin-Ost nach Stadtbezirken.

#### Volkszählung vom 25. Mai 1987

Die Ergebnisse der Volks- und Berufszählung vom 25. Mai 1987 werden in mehreren thematisch gegliederten Heften veröffentlicht. Eine Titelliste steht auf Anforderung zur Verfügung.

### Klassifikationen

Klassifikation der Wirtschaftszweige mit Erläuterungen, Ausgabe 1993

Ämtliches Gemeindeverzeichnis für die Bundesrepublik Deutschland, Ausgabe 1987

Ämtliche Schlüsselnummern und Bevölkerungsdaten der Gemeinden und Verwaltungsbezirke in der Bundesrepublik Deutschland

Staatsangehörigkeits- und Gebietsschlüssel - Alphabetisches und systematisches Verzeichnis -

Klassifizierung der Berufe (Systematisches und alphabetisches Verzeichnis der Berufsbezeichnungen)



STATISTISCHES BUNDESAMT  
GUSTAV-STRESEMANN-RING 11  
65189 WIESBADEN

Veröffentlichungen und Prospekte sind durch den Verlag  
METZLER-POESCHEL, Verlagsauslieferung: SFG-Servicecenter  
Fachverlage GmbH, Postfach 4343, 72774 Reutlingen, erhältlich.





