

Statistisches Bundesamt

Bevölkerung und Erwerbstätigkeit

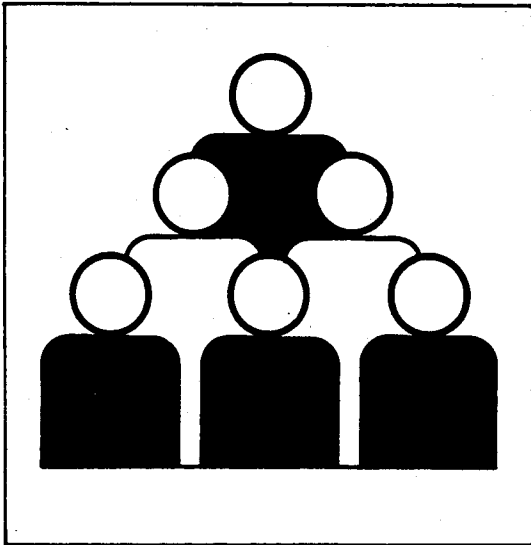

Fachserie **1**

Reihe 1

Gebiet und Bevölkerung

1 bis 4. Vierteljahr 1995

Hinweis: Bedingt durch technische Probleme während der Aufbereitung ist die vierteljährliche Berichterstattung bis auf weiteres eingestellt. In diesem Bericht sind aber Nachweise für alle vier Vierteljahre enthalten.

Statistisches Bundesamt
Bibliothek - Dokumentation - Archiv

**METZLER
POESCHEL**



Weitere Informationen zu dieser Veröffentlichung können direkt beim Statistischen Bundesamt erfragt werden:
Gruppe VIII B, Telefon: 06 11 / 75 - 23 58 / 20 26 oder Fax: 06 11 / 72 40 00



STATIS-BUND

Im Statistischen Informationssystem des Bundes (STATIS-BUND) sind rund 1,5 Mill. ausgewählte statistische Zeitreihen gespeichert. Alle Zeitreihen können via Mailbox, auf Diskette oder Magnetband bezogen werden.

Fachliche Beratung: 06 11 / 75 - 24 26 und 27 16.

Mailbox: 06 11 / 75 - 29 20 · Technische Rückfragen: 06 11 / 75 - 32 84.



T-ONLINE / BILDSCHIRMTEXT

Ausgewählte Tabellen und Grafiken bietet das Statistische Bundesamt über T-ONLINE / BILDSCHIRMTEXT an. Die Informationsseiten sind in T-ONLINE mit * 48484# abrufbar, ebenso wie die Bestellung von Veröffentlichungen und die Übermittlung von Anfragen.

Herausgeber: Statistisches Bundesamt, Wiesbaden



Informationen: Statistisches Bundesamt
Allgemeiner Auskunftsdienst
65180 Wiesbaden
• Telefon: 06 11 / 75 - 24 05
• Telefax: 06 11 / 75 33 30
• T-Online (Btx): * 48484#
• Internet: <http://www.statistik-bund.de>

Zweigstelle Berlin
Postfach 276, 10124 Berlin
• Telefon: 030 / 23 24 68 66
• Telefax: 030 / 23 24 68 72

Verlag: Metzler-Poeschel, Stuttgart

Verlagsauslieferung: Hermann Leins GmbH & Co. KG
Postfach 11 52
72125 Kusterdingen
Telefon: 0 70 71 / 93 53 50
Telefax: 0 70 71 / 3 36 53

Erscheinungsfolge: vierteljährlich

Erschienen im Februar 1997

Preis: DM 9,70

Bestellnummer: 2010100 - 95324

© Statistisches Bundesamt, Wiesbaden 1997

Alle Rechte vorbehalten. Es ist insbesondere nicht gestattet, ohne ausdrückliche Genehmigung des Statistischen Bundesamtes diese Veröffentlichung oder Teile daraus für gewerbliche Zwecke zu übersetzen, zu vervielfältigen, auf Mikrofilm/-fiche zu verfilmen oder in elektronische Systeme einzuspeichern.

Recyclingpapier aus 100 % Altpapier.

Statist. Bundesamt - Bibliothek



10-13493

Inhalt

	Seite
Vorbemerkung	5
Einführung	6
 Schaubilder	
Eheschließungen, Geborene und Gestorbene 1990 bis 1995	9
Gestorbene Säuglinge 1950 bis 1995	10
 Tabellenteil	
1 Eheschließungen, Geborene und Gestorbene 1970 bis 1995	
1.1 Deutschland	
1.1.1 Grundzahlen	11
1.1.2 Verhältniszahlen und Kennziffern	12
1.2 Früheres Bundesgebiet	
1.2.1 Grundzahlen	13
1.2.2 Verhältniszahlen und Kennziffern	14
1.3 Neue Länder und Berlin-Ost	
1.3.1 Grundzahlen	15
1.3.2 Verhältniszahlen und Kennziffern	16
2 Gesamtwanderungen 1982 bis 1995	17
3 Wanderungen zwischen den neuen Ländern einschl. Berlin-Ost und dem früheren Bundesgebiet 1957 bis 1995	17
4 Wanderungen nach Ländern des Bundesgebietes	
4.1 1. Vierteljahr 1995	18
4.2 2. Vierteljahr 1995	19
4.3 3. Vierteljahr 1995	20
4.4 4. Vierteljahr 1995	21
5 Wanderungen der Deutschen und Ausländer/-innen nach Ländern des Bundesgebietes	
5.1 1. Vierteljahr 1995	22
5.2 2. Vierteljahr 1995	23
5.3 3. Vierteljahr 1995	24
5.4 4. Vierteljahr 1995	25
6 Wanderungen über die Grenzen Deutschlands 1995 nach Herkunfts- bzw. Zielländern	26
7 Bevölkerungsbilanz der Länder 1995	31
8 Bevölkerungsentwicklung 1950 bis 1995	
8.1 Früheres Bundesgebiet	34
8.2 Neue Länder und Berlin-Ost	35
9 Bevölkerung am 31.12.1995 nach Altersgruppen und Ländern	36
10 Bevölkerung in den Ländern Deutschlands 1994 und 1995	38

Gebietsstand

Die Angaben für **Deutschland** beziehen sich auf die Bundesrepublik Deutschland nach dem Gebietsstand seit dem 3.10.1990.

Die Angaben für das **frühere Bundesgebiet** beziehen sich auf die Bundesrepublik Deutschland nach dem Gebietsstand bis zum 3.10.1990; sie schließen Berlin-West ein.

Die Angaben für die **neuen Länder und Berlin-Ost** beziehen sich auf die Länder Brandenburg, Mecklenburg-Vorpommern, Sachsen, Sachsen-Anhalt und Thüringen sowie auf Berlin-Ost.

Zeichenerklärung

x	=	Nachweis ist nicht sinnvoll bzw. Fragestellung trifft nicht zu
-	=	nichts vorhanden
.	=	kein Nachweis vorhanden
...	=	Angabe fällt später an

Abkürzungen

i	=	insgesamt
m	=	männlich
w	=	weiblich
BGBI.	=	Bundesgesetzblatt
EG	=	Europäische Gemeinschaft
OECD	=	Organisation for Economic Cooperation and Development Organisation für wirtschaftliche Zusammenarbeit und Entwicklung
Vj	=	Vierteljahr

Ergebnisse der Länder in tieferer regionaler Gliederung werden in den "Statistischen Berichten" der statistischen Ämter der Länder unter den Kennziffern A I 1, A II 1 und A III 1 veröffentlicht.

Vorbemerkung

Die in diesem Bericht enthaltenen Tabellen entsprechen größtenteils dem Tabellenprogramm, das von allen Statistischen Ämtern der Länder einheitlich aufbereitet wird. Benutzern, die das Zahlenmaterial in tieferer sachlicher Gliederung benötigen oder sich über methodische Fragen eingehender informieren wollen, stehen im Statistischen Bundesamt ergänzende Unterlagen gegen Kostenerstattung zur Verfügung.

Neben Angaben über die Bevölkerungsbewegung (Eheschließungen und -scheidungen, Geburten, Sterbefälle sowie Wanderungen) enthält die vorliegende Veröffentlichung die Ergebnisse der Fortschreibung des Bevölkerungsstandes.

Bedingt durch technische Probleme während der Aufbereitung muß die vierteljährliche Berichterstattung jeweils auf ein Heft beschränkt werden. In dieser Publikation sind aber Nachweise für alle vier Vierteljahre enthalten.

Einführung

Die nachfolgenden Hinweise und Definitionen beziehen sich auf alle ab 1991 nachgewiesenen Ergebnisse. Für das frühere Bundesgebiet gelten sie auch für die Zeit vor 1991. Auf die Definitionen und Methoden, die in der ehem. DDR bis zum 3.10.1990 üblich waren und die daraus resultierenden Unterschiede zur Bundesstatistik wird am Schluß jedes Abschnitts kurz eingegangen.

1. Rechtsgrundlage

Rechtsgrundlage für die Statistik der Bevölkerungsbewegung (Eheschließungen, Geburten, Sterbefälle und Wanderungen) ist das Gesetz über die Statistik der Bevölkerungsbewegung und die Fortschreibung des Bevölkerungsstandes vom 4. Juli 1957 (BGBl. I S. 694) in der Fassung der Bekanntmachung vom 14. März 1980 (BGBl. I S. 308), geändert durch § 26 des Melderechtsrahmengesetzes (MRRG) vom 16. August 1980 (BGBl. I S. 1429).

2. Natürliche Bevölkerungsbewegung

Erhebungsgrundlage für Eheschließungen, Geburten und Sterbefälle sind Zählkarten, die von dem Standesbeamten ausgefüllt werden, der den Personenstandsfall beurkundet. Die regionale Zuordnung erfolgt bei Eheschließungen nach dem Registrierort, bei Geburten nach der Wohngemeinde der Mutter, bei Sterbefällen nach der Wohngemeinde des Gestorbenen.

Ab Berichtsjahr 1975 werden vierteljährlich auch die Geborenen und Gestorbenen mit ausländischer Staatsangehörigkeit nachgewiesen. Entsprechende Verhältniszahlen können wegen Fehlens der Bezugsgrößen nicht berechnet werden.

Eheschließungen: Standesamtliche Trauungen, auch von Ausländer/-innen, mit Ausnahme der Fälle, in denen beide Ehegatten Mitglieder der im Bundesgebiet stationierten ausländischen Streitkräfte sind.

Geborene (= Geburten): Unterscheidung zwischen ehelich und nichtehelich Geborenen nach den Vorschriften des Bürgerlichen Gesetzbuches (ein Kind, das nach Eingehen der Ehe oder bis zu 302 Tagen nach Auflösung der Ehe geboren wird, gilt, unbeschadet der Möglichkeit einer späteren Anfechtung, als ehelich).

Lebendgeborene sind Kinder, bei denen nach der Scheidung vom Mutterleib entweder das Herz geschlagen oder die Nabelschnur pulsiert oder die natürliche Lungenatmung eingesetzt hat.

Bis Ende 1957 galten Kinder als lebendgeboren, wenn die natürliche Lungenatmung eingesetzt hat.

Totgeborene sind Kinder, bei denen nach der Scheidung vom Mutterleib weder das Herz geschlagen noch die Nabelschnur pulsiert noch die natürliche Lungenatmung eingesetzt hat und deren Geburtsgewicht (seit dem 1.4.1994) mindestens 500 Gramm

beträgt. Sie werden im Rahmen der Geburtenstatistik nachgewiesen.

Beträgt das Gewicht der Leibesfrucht weniger als 500 Gramm, so handelt es sich um eine **Fehlgeburt**. Fehlgeburten werden vom Standesbeamten nicht registriert und bleiben daher in der Statistik der natürlichen Bevölkerungsbewegung außer Betracht.

Bis 30. Juni 1979 galten Kinder als totgeboren, wenn sie mindestens 35 cm lang waren. Als Fehlgeburten galten demnach Totgeborene unter 35 cm Körperlänge. Anschließend galten bis 31.3.1994 Kinder als totgeboren, wenn sie bei der Geburt mindestens 1 000 Gramm wogen.

Gestorbene: Ohne Totgeborene sowie ohne standesamtlich beurkundete Kriegssterbefälle und gerichtliche Todeserklärungen.

Maßzahlen: Die Berechnung erfolgt stets für ein Normaljahr von 365 Tagen.

Säuglingssterblichkeit: Im ersten Lebensjahr Gestorbene bezogen auf die Lebendgeborenen eines gleich langen Berichtszeitraums, soweit möglich unter Berücksichtigung der Geburtenentwicklung in den Monaten, in denen die gestorbenen Säuglinge geboren sind.

Zusammengefaßte Geburtenziffer: Die Summe der "altersspezifischen Geburtenziffern" der 15- bis 49jährigen Frauen eines bestimmten Berichtsjahres wird als "zusammengefaßte Geburtenziffer" ("Total Fertility Rate") bezeichnet. Die zusammengefaßte Geburtenziffer kann, wenn man sie auf 1 000 Frauen bezieht, als hypothetische durchschnittliche Kinderzahl einer Frauengeneration interpretiert werden. Dabei wird, was bei der Interpretation dieser Durchschnittsgröße nicht übersehen werden darf, von der Hypothese ausgegangen, daß sich alle im Berichtsjahr 14- bis 48jährigen Frauen im Laufe ihres Lebens bis zum 50. Altersjahr hinsichtlich ihrer Geburtenhäufigkeit genauso verhalten werden wie alle 15- bis 49jährigen Frauen sich während des betreffenden Berichtsjahres verhalten haben, und daß außerdem bis zum 50. Altersjahr keine dieser Frauen sterben wird.

Die Ergebnisse der Statistik der natürlichen Bevölkerungsbewegung in der ehemaligen DDR basierten - wie bereits erwähnt - bis zum 3.10.1990 noch auf den dort üblichen Definitionen und Methoden. Im wesentlichen bestanden folgende Unterschiede zur Bundesstatistik:

- **Eheschließungen:** Es wurden alle standesamtliche Trauungen gezählt, bei denen mindestens ein Partner seinen ständigen Wohnsitz in der ehem. DDR hatte.

- Geborene: Als Lebendgeborene wurden alle Kinder gezählt, bei denen nach dem vollständigen Verlassen des Mutterleibes, unabhängig von der Durchtrennung der Nabelschnur oder von der Ausstoßung der Plazenta, Herzfähigkeit und Lungenatmung vorhanden waren.

- Geburtenhäufigkeit: Die allgemeine Fruchtbarkeitsziffer und die altersspezifischen Geburtenziffern wurden auf den Bestand der Frauen des jeweiligen Alters am Jahresbeginn bezogen. Für 1989 sind diese Ziffern nach dem bundesdeutschen Verfahren (auf die Anzahl der Frauen des jeweiligen Alters im Jahresdurchschnitt bezogen) berechnet worden. Die zusammengefaßten Geburtenziffern vor 1990 beziehen sich auf die Frauen von 15 bis 44 Jahren.

- Gestorbene: Bei der Säuglingssterblichkeit wurden die im ersten Lebensjahr Gestorbenen auf die Lebendgeborenen des Berichtsjahres bezogen.

3. Räumliche Bevölkerungsbewegung (Wanderungen)

Erhebungsgrundlage der Wanderungstatistik sind die An- und Abmeldescheine, die nach den landesgesetzlichen Vorschriften bei einem Wohnungswechsel in den Einwohnermeldeämtern anfallen.

Die Wanderungstatistik umfaßt die Bundesaußenwanderung und die Bundesinnenwanderung. Einmal erstreckt sie sich auf die Wanderungen über die Grenzen Deutschlands, zum anderen auf die Wanderungen von einer Gemeinde in eine andere Gemeinde innerhalb Deutschlands. Unberücksichtigt bleiben die Umzüge innerhalb der Gemeinden (Ortsumzüge).

Zur Erfassung der Zuzüge und Fortzüge über die Grenzen Deutschlands werden die An- und Abmeldescheine benutzt. Im Gegensatz hierzu werden zur Erfassung der Wanderungen innerhalb Deutschlands im allgemeinen nur die Anmeldescheine herangezogen, weil die Abmeldung gelegentlich versäumt wird. Aufbereitet und zu ersten Ergebnissen zusammengestellt werden die Wanderungen von den Statistischen Ämtern der Länder. Um die Wanderungen von Bundesland zu Bundesland möglichst vollständig erfassen zu können, tauschen die Statistischen Ämter der Länder untereinander für jeden dieser Wanderungsfälle die Daten aus. Bei solchen umfangreichen Materialergänzungen (Magnetbandaustausch) ist es jedoch nicht vermeidbar, daß die Anzahl der Zuzüge im Vergleich zu der der Fortzüge geringfügige Abweichungen (Aufbereitungsdifferenz) aufweisen kann, die u.a. auf eine Berichtigung von Gemeindeergebnissen beruht.

Nach den bisherigen Erfahrungen geben die Zahlen über die Fortzüge von Deutschen nach dem außereuropäischen Ausland keinen direkten Aufschluß über den Umfang der **"Auswanderung nach Übersee"**, weil die Fortzüge auch viele Personen umfassen, die beispielsweise als Entwicklungshelfer, Mitglieder des diplomatischen und konsularischen Dienstes, als Techniker, Kaufleute, Ärzte, Missionare und Studenten

alleine oder mit ihren Angehörigen ins Ausland gehen, jedoch später wieder nach Deutschland zurückkehren.

Bei der Bezeichnung **"Ausländer/-innen"** handelt es sich um alle Personen, die nicht Deutsche im Sinne des Art. 116 Abs. 1 GG sind. Dazu zählen auch die Staatenlosen und die Personen mit "ungeklärter" Staatsangehörigkeit. Deutsche, die zugleich eine fremde Staatsangehörigkeit besitzen, gehören nicht zu den Ausländern.

Nähere Erläuterungen und langjährige Zahlenvergleiche sowie Ergebnisse der Wanderungstatistik nach Stadt- und Landkreisen enthalten die Jahressbände der Fachserie 1, 1979 Reihe 2.3, 1980 Reihe 2, ab 1981 Reihe 1. Weitere Kreisergebnisse veröffentlichen die Statistischen Ämter der Länder.

4. Fortschreibung des Bevölkerungsstandes

Der Feststellung der Einwohnerzahlen lag bisher der Wohnbevölkerungsbegriff zugrunde. Danach gehörten Personen mit nur einer Wohnung zur Wohnbevölkerung der Gemeinde, in der sich diese Wohnung befand. Personen mit mehr als einer Wohnung oder Unterkunft wurden der Wohnbevölkerung derjenigen Gemeinde zugeordnet, von der aus sie ihrer Arbeit oder Ausbildung nachgingen. Soweit sie weder berufstätig waren noch sich in Ausbildung befanden, war die Wohnung oder Unterkunft maßgebend, in der sie sich überwiegend aufhielten.

Mit der bereits erwähnten Einführung neuer Meldegesetze in allen Bundesländern haben die Statistischen Ämter der Länder im April 1983 die Fortschreibung ihrer Einwohnerzahlen auf den neuen Begriff der Bevölkerung am Ort der alleinigen bzw. Hauptwohnung umgestellt. Bei Wanderungen zwischen den Bundesländern wurde generell vom neuen Bevölkerungsbegriff ausgegangen. Der Begriff der Hauptwohnung wird im Ersten Gesetz zur Änderung des Melde-rechtsrahmengesetzes (MRRG) vom 11. März 1994 (BGBl. I S. 529) gemäß § 12 Abs. 2 neu definiert:

Hauptwohnung ist die vorwiegend benutzte Wohnung des Einwohners. Hauptwohnung eines verheirateten Einwohners, der nicht dauernd getrennt von seiner Familie lebt, ist die vorwiegend benutzte Wohnung der Familie. Hauptwohnung eines minderjährigen Einwohners ist die vorwiegend benutzte Wohnung des Personensorgeberechtigten. Hauptwohnung eines Behinderten, der in einer Behinderteneinrichtung untergebracht ist, bleibt auf Antrag des Behinderten bis zur Vollendung des 27. Lebensjahres die Wohnung nach Satz 3. In Zweifelsfällen ist die vorwiegend benutzte Wohnung dort, wo der Schwerpunkt der Lebensbeziehungen des Einwohners liegt.

Diese Definition entspricht - insbesondere wegen der anderen Zuordnung von verheirateten, nicht dauernd

von ihrer Familie getrennt lebenden Personen mit mehreren Wohnungen im früheren Bundesgebiet - nicht mehr voll dem früheren Wohnbevölkerungsbegriff. Aus diesem Grund wurde ab der Veröffentlichung mit den Ergebnissen für das 2. Vierteljahr 1983 die Bezeichnung "Wohnbevölkerung" generell durch "Bevölkerung" ersetzt.

Zur Bevölkerung zählen - wie bisher - auch die in Deutschland gemeldeten Ausländer/-innen (einschließlich Staatenlose).

N i c h t zur Bevölkerung gehören hingegen - wie bisher - die Angehörigen der Stationierungstreitkräfte sowie der ausländischen diplomatischen und konsularischen Vertretungen mit ihren Familienangehörigen.

Bei den Bevölkerungsdaten handelt es sich um Fortschreibungszahlen, die, bezogen auf das frühere Bundesgebiet, auf den Ergebnissen der Volkszählung vom 25. Mai 1987 basieren.

Auch in der ehem. DDR dienten die Ergebnisse von Volkszählungen als Ausgangsbasis für die laufende Fortschreibung des Bevölkerungsstandes zwischen den Zählungen.

Hinsichtlich der anhand der Volkszählung 1981 bis zum 30.9.1990 fortgeschriebenen Einwohnerzahlen ist zu beachten, daß diese Daten infolge unterlassener Abmeldungen bei Fortzügen aus dem Gebiet der ehem. DDR überhöht sind. Seit dem 3.10.1990 beruht die Fortschreibung des Bevölkerungsstandes in den neuen Ländern und Berlin-Ost auf einem Abzug des früheren Zentralen Einwohnerregisters Berlin-Biesdorf, zum gleichen Stichtag.

Als Bevölkerungsdurchschnittszahl für ein Kalenderjahr galt bis einschließlich Berichtsjahr 1988 jeweils die zum 30.6. fortgeschriebene Einwohnerzahl.

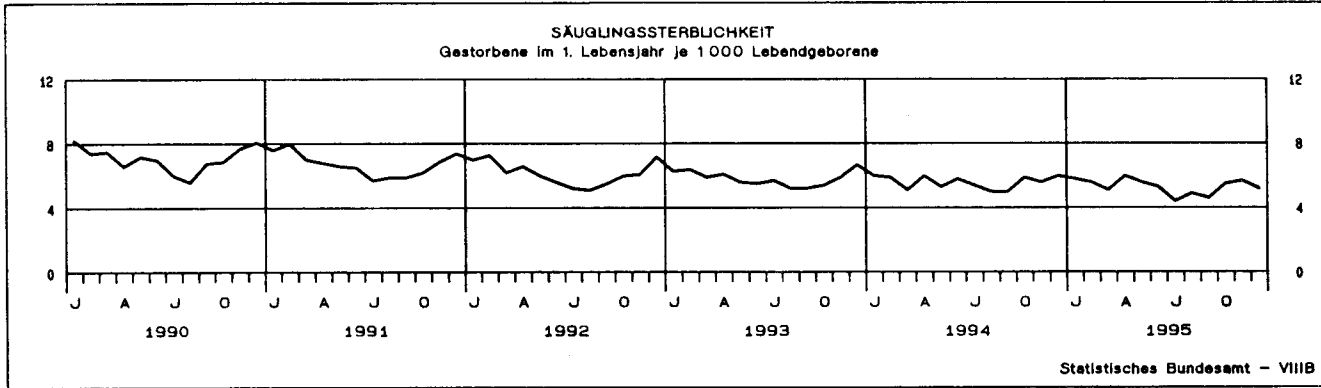
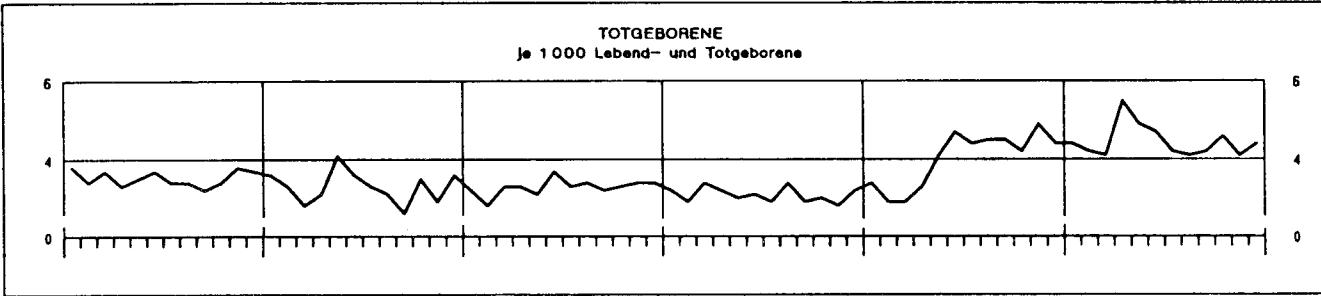
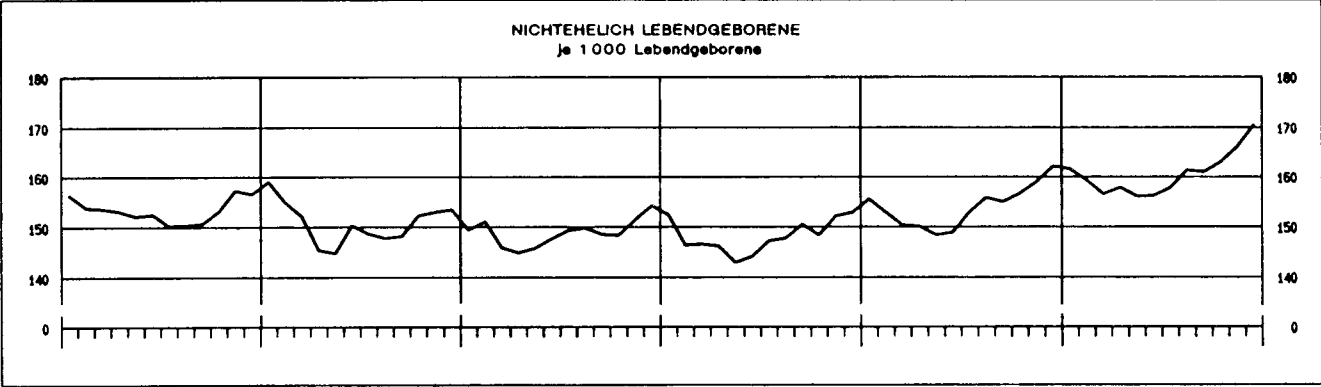
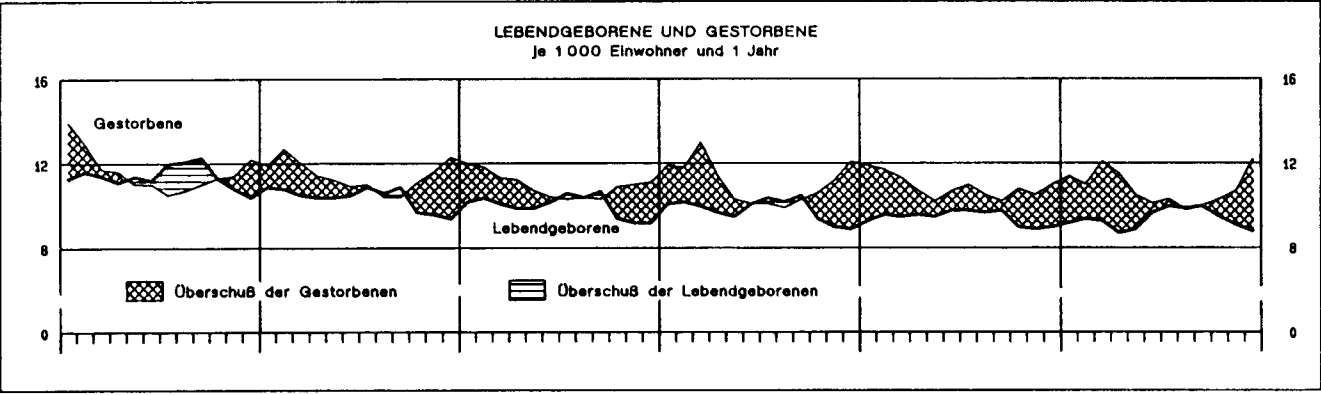
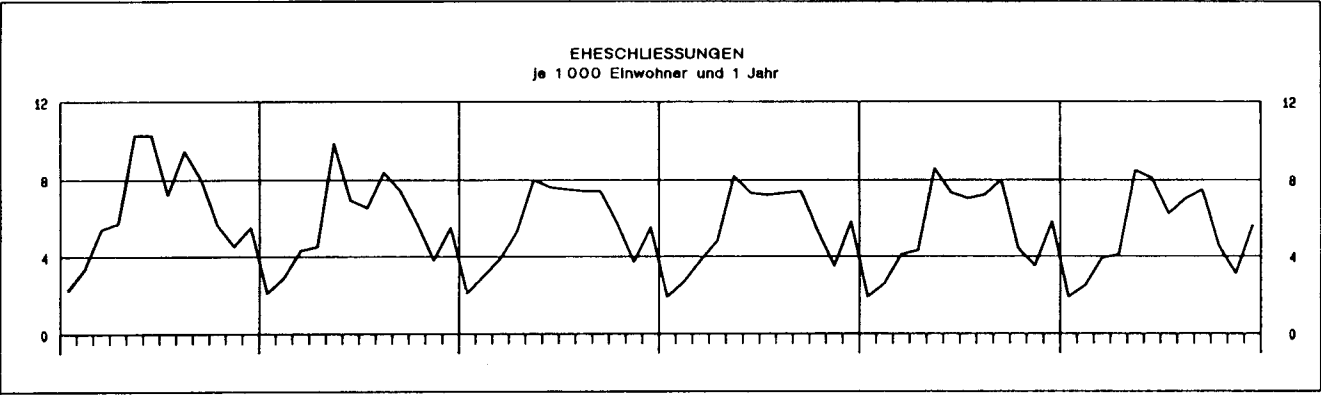

Gestorbene Säuglinge *)
je 1 000 Lebendgeborene

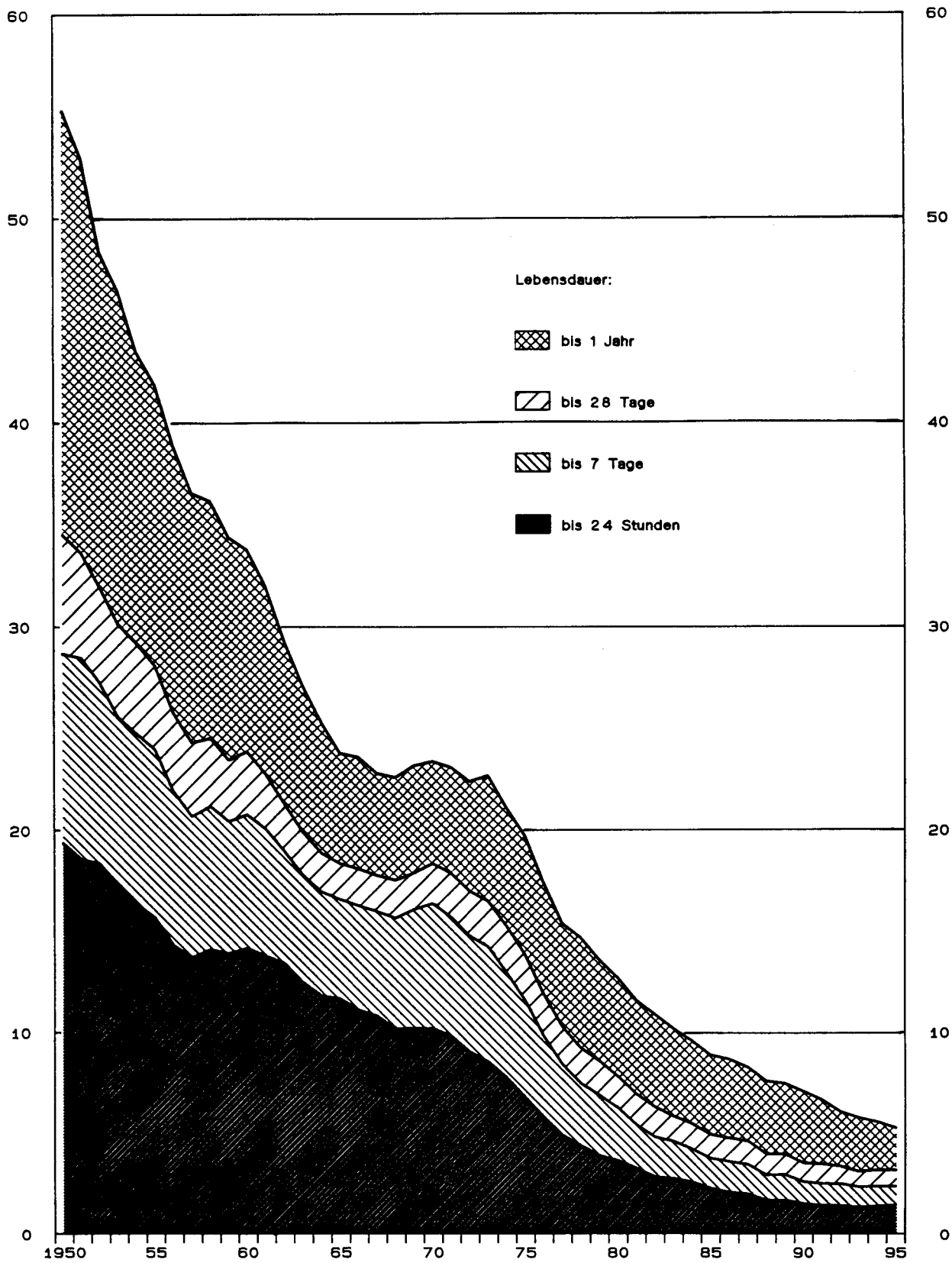

*) Bis 1990 früheres Bundesgebiet, ab 1991 Deutschland.

Tabellenteil

1 Eheschließungen, Geborene und Gestorbene *)

1.1 Deutschland

1.1.1 Grundzahlen

Jahr Vierteljahr Monat ----- Land	Ehe- schlie- sungen	Lebendgeborene				Tot- gebo- rene 1)	Gestorbene 2)					Überschuß der Geborenen bzw. Gestor- benen (-)
		männ- lich	weib- lich	ins- gesamt	darunter nicht- ehelich		männ- lich	weib- lich	ins- gesamt	und zwar		
										im 1. Lebens- jahr	in den ersten 7 Leb.Tg.	
Insgesamt												
1970	575 233	537 922	509 815	1047 737	75 802	10 853	482 696	492 968	975 664	23 547	15 958	72 073
1980	496 803	444 148	421 641	865 789	102 921	4 954	455 924	496 447	952 371	10 779	5 582	-86 582
1990	516 388	465 379	440 296	905 675	138 755	3 202	425 093	496 352	921 445	6 385	2 488	-15 770
1993	442 805	410 071	388 378	798 447	118 284	2 487	415 874	481 396	897 270	4 685	1 891	-98 823
1994	440 244	395 889	373 734	769 603	118 460	3 113	409 375	475 286	884 661	4 309	1 853	-115 058
1995	430 534	392 729	372 492	765 221	122 876	3 405	410 663	473 925	884 588	4 053	1 839	-119 367
davon :												
1. Vj.	56 197	95 861	91 274	187 135	29 783	797	107 128	125 003	232 131	1 030	424	-44 996
2. Vj.	141 554	95 196	89 736	184 932	28 976	932	101 001	116 461	217 462	1 041	495	-32 530
3. Vj.	141 418	105 258	100 139	205 397	32 872	853	96 625	110 096	206 721	931	465	-1 324
4. Vj.	91 365	96 414	91 343	187 757	31 245	823	105 909	122 365	228 274	1 051	455	-40 517
Januar	13 220	32 995	30 797	63 792	10 311	284	36 783	42 388	79 171	378	159	-15 379
Februar	15 761	29 935	29 143	59 078	9 414	251	31 789	37 284	69 053	319	120	-9 975
März	27 216	32 931	31 334	64 265	10 058	262	36 556	45 351	83 907	333	145	-19 842
April	27 785	29 693	28 477	58 170	9 185	324	35 353	41 744	77 097	359	156	-18 927
Mai	59 099	32 011	29 686	61 697	9 630	302	33 903	38 610	72 513	352	168	-10 816
Juni	54 670	33 492	31 573	65 065	10 161	306	31 745	36 107	67 852	330	171	-2 787
Juli	43 004	35 583	33 840	69 423	10 957	291	33 152	37 988	71 140	298	138	-1 717
August	48 243	35 244	33 385	68 629	11 075	281	31 902	36 173	68 075	336	172	-554
September	50 171	34 431	32 914	67 345	10 840	281	31 571	35 935	67 506	297	155	-161
Oktober	31 509	33 708	32 058	65 766	10 718	301	33 296	38 090	71 386	365	160	-5 620
November	21 160	31 332	29 668	61 000	10 130	251	33 706	38 482	72 188	358	156	-11 188
Dezember	38 696	31 374	29 617	60 991	10 397	271	38 907	45 793	84 700	328	139	-23 709

1995 nach Ländern

Baden-Württemberg	58 198	57 878	54 581	112 459	12 250	466	45 781	51 952	97 733	534	238	14 726
Bayern	67 075	64 625	61 370	125 995	15 115	478	56 807	65 185	121 992	629	258	4 003
Berlin	16 383	14 781	13 867	28 648	8 920	127	16 552	22 693	39 245	159	80	-10 597
Brandenburg	8 775	8 905	8 589	13 494	5 856	66	13 178	14 223	27 401	66	30	-13 907
Bremen	3 561	3 245	3 184	6 429	1 528	38	3 975	4 403	8 378	36	18	-1 949
Hamburg	8 242	8 182	7 690	15 872	3 585	68	9 007	11 269	20 276	77	41	-4 404
Hessen	34 517	30 826	29 032	59 858	7 183	255	29 669	33 677	63 346	276	120	-3 488
Mecklenburg-Vorpommern	6 113	5 066	4 792	9 878	4 477	65	9 483	9 807	19 290	45	14	-9 412
Niedersachsen	46 267	41 511	39 483	80 994	11 406	300	40 552	46 275	86 827	461	219	-5 833
Nordrhein-Westfalen	100 793	93 399	88 994	182 393	21 308	905	90 053	103 023	193 076	1 056	509	-10 683
Rheinland-Pfalz	22 922	20 323	19 361	39 684	4 322	196	20 109	22 884	42 993	220	98	-3 309
Saarland	6 095	4 953	4 774	9 727	1 277	40	5 957	6 690	12 647	62	31	-2 920
Sachsen	15 474	12 288	11 716	24 004	9 292	118	26 030	31 520	57 550	136	60	-33 546
Sachsen-Anhalt	9 667	7 529	7 039	14 568	6 450	76	15 816	17 703	33 519	90	34	-18 951
Schleswig-Holstein	17 671	14 035	13 395	27 430	4 687	136	14 196	17 092	31 288	126	46	-3 858
Thüringen	8 781	7 163	6 625	13 788	5 220	71	13 498	15 529	29 027	80	45	-15 239

Ausländer/-innen

1993	X	52 766	50 108	102 874	11 477	429	7 865	4 019	11 884	729	294	90 990
1994	X	51 825	48 903	100 728	11 416	552	8 134	4 249	12 383	668	282	88 345
1995	X	50 923	48 791	99 714	11 662	590	8 434	4 366	12 800	649	298	86 914
davon :												
1. Vj.	X	12 531	11 983	24 514	2 991	162	2 220	1 184	3 404	167	70	21 110
2. Vj.	X	12 732	12 034	24 766	2 730	132	2 125	1 039	3 164	183	78	21 602
3. Vj.	X	13 364	12 656	26 020	3 055	141	1 916	1 049	2 965	129	60	23 055
4. Vj.	X	12 296	12 118	24 414	2 886	155	2 173	1 094	3 267	170	90	21 147
Januar	X	4 395	4 291	8 686	1 135	45	791	403	1 194	74	27	7 492
Februar	X	3 807	3 688	7 495	905	48	670	351	1 021	36	15	6 474
März	X	4 329	4 004	8 333	951	69	759	430	1 189	57	28	7 144
April	X	3 863	3 713	7 576	821	46	698	376	1 064	56	21	6 512
Mai	X	4 422	4 100	8 522	958	42	729	352	1 081	68	31	7 441
Juni	X	4 447	4 221	8 668	951	44	708	311	1 019	59	26	7 649
Juli	X	4 541	4 369	8 910	1 026	47	660	379	1 039	38	22	7 871
August	X	4 478	4 173	8 651	1 023	55	643	312	955	42	17	7 696
September	X	4 345	4 114	8 459	1 006	39	613	358	971	49	21	7 488
Oktober	X	4 181	4 187	8 348	999	56	713	370	1 083	59	33	7 265
November	X	4 044	3 853	7 897	894	53	715	365	1 080	56	30	6 817
Dezember	X	4 091	4 078	8 169	993	46	745	359	1 104	55	27	7 065

1995 nach Ländern

Baden-Württemberg	X	9 596	9 127	18 723	1 714	103	1 518	766	2 284	97	35	16 439
Bayern	X	8 952	8 761	13 713	1 545	75	1 400	774	2 174	101	48	11 539
Berlin	X	3 049	2 814	5 863	1 028	36	376	173	549	28	16	5 314
Brandenburg	X	186	173	359	106	4	47	26	73	2	-	286
Bremen	X	586	580	1 146	175	9	77	29	106	4	2	1 040
Hamburg	X	1 621	1 543	3 164	493	17	250	139	389	20	12	2 775
Hessen	X	5 693	5 406	11 099	1 154	59	910	451	1 361	64	27	9 738
Mecklenburg-Vorpommern	X	111	97	208	74	2	29	13	42	1	-	166
Niedersachsen	X	3 495	3 369	6 864	1 132	36	542	263	805	41	23	6 059
Nordrhein-Westfalen	X	15 364	14 787	30 151	3 030	193	2 415	1 282	3 697	225	106	26 454
Rheinland-Pfalz	X	2 195	2 084	4 279	530	27	354	216	570	31	12	3 709
Saarland	X	587	550	1 137	154	5	140	68	208	8	7	929
Sachsen	X	271	243	514	155	3	96	32	128	9	1	386
Sachsen-Anhalt	X	180	209	389	98	4	64	22	86	3	2	303
Schleswig-Holstein	X	905	886	1 791	195	17	175	99	274	13	6	1 517
Thüringen	X	132	182	314	79	-	41	13	54	2	1	280

*) Geburten und Sterbefälle nach dem Wohnort, Eheschließungen nach dem Registrierort.

1) Seit 1.4.1994 geringere Gewichtsgrenze (Geburtsgewicht mindestens 500 Gramm).

2) Ohne Totgeborene, nachträglich beurkundete Knechtssterbefälle und gerichtliche Todeserklärungen.

1 Eheschließungen, Geborene und Gestorbene

1.1 Deutschland

1.1.2 Verhältniszahlen und Kennziffern

Jahr Vierteljahr Monat ----- Land	Ehe- schlie- ßungen	Lebend- geborene	Gestor- bene 1)	Überschuß der Geborenen bzw. Gestor- benen(-)	Nicht- ehelich Lebendge- borene	Gestorbene Säuglinge 2)		Totgeborene je 1000 Lebend- und Tot- geborene 4)	Knaben je 1 000 lebend- geborene Mädchen	Zusammen- gefaßte Geburten- ziffer 5)
						im 1. Lebens- jahr 3)	in den ersten 7 Lebens- tagen			
	je 1 000 Einwohner und 1 Jahr				je 1 000 Lebendgeborene					
1970	7,4	13,5	12,6	0,9	72,3	22,5	15,2	10,3	1 055	...
1980	6,3	11,0	12,1	- 1,1	118,9	12,4	6,4	5,7	1 053	...
1990	6,5	11,4	11,6	- 0,2	153,2	7,0	2,7	3,5	1 057	1 454
1993	5,5	9,8	11,1	- 1,2	148,1	5,8	2,4	3,1	1 056	1 278
1994	5,4	9,5	10,9	- 1,4	153,9	5,6	2,4	4,0	1 059	1 243
1995	5,3	9,4	10,8	- 1,5	160,6	5,3	2,4	4,4	1 054	1 249
1994										
1. Vj.	2,9	9,5	11,6	- 2,2	152,9	5,6	2,3	3,1	1 067	X
2 Vj.	6,8	9,6	10,5	- 0,9	149,1	5,7	2,4	4,0	1 059	X
3 Vj.	7,4	9,8	10,6	- 0,8	154,6	5,1	2,4	4,5	1 056	X
4 Vj.	4,6	9,0	10,8	- 1,8	159,3	5,8	2,7	4,5	1 054	X
1995										
1. Vj.	2,8	9,3	11,5	- 2,2	159,2	5,5	2,3	4,2	1 050	X
2 Vj.	7,0	9,1	10,7	- 1,6	156,7	5,6	2,7	5,0	1 061	X
3 Vj.	6,9	10,0	10,0	- 0,1	160,0	4,6	2,3	4,1	1 051	X
4 Vj.	4,4	9,1	11,1	- 2,0	166,4	5,5	2,4	4,4	1 056	X
1994										
Januar	1,9	9,3	11,9	- 2,6	155,6	6,0	2,4	3,4	1 067	X
Februar	2,6	9,6	11,7	- 2,1	152,9	5,9	2,3	2,9	1 068	X
März	4,1	9,5	11,3	- 1,8	150,3	5,1	2,1	2,9	1 066	X
April	4,3	9,6	10,7	- 1,1	150,1	6,0	2,4	3,3	1 060	X
Mai	8,6	9,5	10,2	- 0,7	148,4	5,3	2,3	4,1	1 055	X
Juni	7,3	9,8	10,7	- 0,9	148,9	5,8	2,4	4,7	1 063	X
Juli	7,0	9,8	11,0	- 1,1	153,0	5,4	2,5	4,4	1 077	X
August	7,2	9,7	10,5	- 0,8	155,9	5,0	2,4	4,5	1 051	X
September	8,0	9,8	10,2	- 0,4	155,0	5,0	2,2	4,5	1 041	X
Oktober	4,4	9,0	10,8	- 1,8	156,7	5,9	2,9	4,2	1 059	X
November	3,5	8,9	10,5	- 1,6	159,0	5,6	2,5	4,9	1 055	X
Dezember	5,8	9,0	11,0	- 2,0	162,2	6,0	2,5	4,4	1 049	X
1995										
Januar	1,9	9,2	11,4	- 2,2	161,6	5,8	2,5	4,4	1 071	X
Februar	2,5	9,4	11,0	- 1,6	159,3	5,6	2,0	4,2	1 027	X
März	3,9	9,3	12,1	- 2,8	156,5	5,1	2,3	4,1	1 051	X
April	4,1	8,7	11,5	- 2,8	157,9	6,0	2,7	5,5	1 043	X
Mai	8,5	8,9	10,5	- 1,6	156,1	5,6	2,7	4,9	1 078	X
Juni	8,1	9,7	10,1	- 0,4	156,2	5,3	2,6	4,7	1 061	X
Juli	6,2	10,0	10,3	- 0,2	157,8	4,4	2,0	4,2	1 052	X
August	7,0	9,9	9,8	0,1	161,4	4,9	2,5	4,1	1 056	X
September	7,5	10,0	10,0	- 0,0	161,0	4,6	2,3	4,2	1 046	X
Oktober	4,5	9,5	10,3	- 0,8	163,0	5,5	2,4	4,6	1 051	X
November	3,1	9,1	10,7	- 1,7	166,1	5,7	2,6	4,1	1 056	X
Dezember	5,6	8,8	12,2	- 3,4	170,5	5,2	2,3	4,4	1 059	X
1995 nach Ländern										
Baden-Württemberg	5,7	10,9	9,5	1,4	108,9	4,7	2,1	4,1	1 060	X
Bayern	5,6	10,5	10,2	0,3	120,0	5,0	2,0	3,8	1 053	X
Berlin	4,7	8,3	11,3	- 3,1	311,4	5,6	2,8	4,4	1 066	X
Brandenburg	3,5	5,3	10,8	- 5,5	434,0	5,0	2,2	4,9	1 048	X
Bremen	5,2	9,5	12,3	- 2,9	237,7	5,7	2,8	5,9	1 019	X
Hamburg	4,8	9,3	11,9	- 2,6	225,9	4,8	2,6	4,3	1 064	X
Hessen	5,8	10,0	10,6	- 0,6	120,0	4,6	2,0	4,2	1 062	X
Mecklenburg-Vorpommern	3,3	5,4	10,6	- 5,1	453,2	4,7	1,4	6,5	1 061	X
Niedersachsen	6,0	10,5	11,2	- 0,8	140,8	5,7	2,7	3,7	1 051	X
Nordrhein-Westfalen	5,6	10,2	10,8	- 0,6	116,8	5,8	2,8	4,9	1 049	X
Rheinland-Pfalz	5,8	10,0	10,8	- 0,8	108,9	5,5	2,4	4,9	1 050	X
Saarland	5,6	9,0	11,7	- 2,7	131,3	6,4	3,2	4,1	1 037	X
Sachsen	3,4	5,2	12,6	- 7,3	387,1	5,7	2,5	4,9	1 049	X
Sachsen-Anhalt	3,5	5,3	12,2	- 6,9	442,8	6,2	2,3	5,2	1 070	X
Schleswig-Holstein	6,5	10,1	11,5	- 1,4	170,9	4,6	1,7	4,9	1 048	X
Thüringen	3,5	5,5	11,6	- 6,1	378,6	5,9	3,3	5,1	1 081	X

1) Ohne Totgeborene, nachträglich beurkundete Kriegssterbefälle und gerichtliche Todeserklärungen.

2) Bezogen auf die Lebendgeborenen des Berichtszeitraums.

3) Ab 1991 unter Berücksichtigung der Geburtenentwicklung in den vorangegangenen 12 Monaten.

4) Seit 1.4.1994 geringere Gewichtsgrenze bei den Totgeborenen (Geburtsgewicht mindestens 500 Gramm).

5) Summe der altersspezifischen Geburtenziffern je 1 000 Frauen im Alter von 15 - 49 Jahren.

1 Eheschließungen, Geborene und Gestorbene *)

1.2 Früheres Bundesgebiet

1.2.1 Grundzahlen

Vierteljahr Monat ---- Land	Ehe- schlie- ßungen	Lebendgeborene				Tot- gebo- rene 1)	Gestorbene 2)				und zwar		Überschuß der Geborenen bzw. Gestor- benen (-)
		männ- lich	weib- lich	ins- gesamt	darunter nicht- ehelich		männ- lich	weib- lich	ins- gesamt	im 1. Lebens- jahr			
										im 1. Lebens- jahr	in den ersten 7 Leb.Tg.		
Insgesamt													
1970	444 510	416 321	394 487	810 808	44 280	8 351	369 975	364 868	734 843	19 185	13 301	75 965	
1980	362 408	318 480	302 177	620 657	46 923	3 308	348 015	366 102	714 117	7 821	3 904	-93 460	
1990	414 475	373 727	353 472	727 199	76 300	2 490	330 439	382 896	713 335	5 076	1 904	13 864	
1993	393 353	368 583	349 352	717 915	85 191	2 192	328 988	382 637	711 625	4 150	1 690	6 290	
1994	387 815	355 403	335 502	690 905	85 847	2 743	325 137	378 125	703 262	3 819	1 644	-12 357	
1995	376 350	349 583	331 811	681 374	87 855	2 969	327 592	378 901	706 493	3 598	1 641	-25 119	
davon :													
1. Vj.	49 767	85 583	81 711	167 294	21 470	695	85 928	100 469	186 397	922	379	-19 103	
2. Vj.	122 031	85 037	80 064	165 101	20 814	817	80 433	92 895	173 328	908	427	-8 227	
3. Vj.	122 471	93 478	89 109	182 587	23 362	743	77 259	88 332	165 591	827	422	16 996	
4. Vj.	82 081	85 465	80 927	166 392	22 209	714	83 972	97 205	181 177	941	413	-14 785	
Januar	11 755	29 482	27 632	57 114	7 493	245	29 269	33 968	63 237	339	141	-6 123	
Februar	13 851	26 822	26 120	52 942	6 794	220	25 508	29 840	55 348	293	110	-2 406	
März	24 161	29 279	27 959	57 238	7 183	230	31 151	36 661	67 812	290	128	-10 574	
April	24 107	26 551	25 397	51 948	6 599	277	28 279	33 163	61 442	311	135	-9 494	
Mai	50 916	28 652	26 558	55 210	6 907	285	26 951	30 791	57 742	311	146	-2 532	
Juni	47 008	29 834	28 109	57 943	7 308	275	25 203	28 941	54 144	288	146	3 799	
Juli	37 101	31 632	30 130	61 762	7 810	253	26 503	30 491	56 994	257	119	4 768	
August	41 618	31 218	29 716	60 934	7 839	249	25 373	29 082	54 455	305	161	6 479	
September	43 752	30 628	29 263	59 891	7 713	241	25 383	28 759	54 142	265	142	5 749	
Oktober	27 963	30 029	28 439	58 468	7 645	264	26 517	30 496	57 013	328	143	1 455	
November	19 009	27 706	26 264	53 970	7 167	218	26 776	30 783	57 559	323	148	-3 589	
Dezember	35 109	27 730	26 224	53 954	7 397	234	30 679	35 926	66 605	290	122	-12 651	
1995 nach Ländern													
Baden-Württemberg	58 198	57 878	54 581	112 459	12 250	466	45 781	51 952	97 733	534	238	14 726	
Bayern	67 075	64 625	61 370	125 995	15 115	478	56 807	65 185	121 992	629	258	4 003	
Berlin-West	11 009	10 586	9 947	20 533	5 194	87	11 486	16 451	27 937	121	65	-7 404	
Bremen	3 561	3 245	3 184	6 429	1 528	38	3 975	4 403	8 378	36	18	-1 949	
Hamburg	8 242	8 182	7 690	15 872	3 585	68	9 007	11 269	20 276	77	41	-4 404	
Hessen	34 517	30 826	29 032	59 858	7 183	255	29 669	33 677	63 346	276	120	-3 488	
Niedersachsen	46 267	41 511	39 483	80 994	11 406	300	40 552	46 275	86 827	461	219	-5 833	
Nordrhein-Westfalen	100 793	93 399	88 994	182 393	21 308	905	90 053	103 023	193 076	1 056	509	-10 683	
Rheinland-Pfalz	22 922	20 323	19 361	39 684	4 322	196	20 109	22 884	42 993	220	96	-3 309	
Saarland	6 095	4 953	4 774	9 727	1 277	40	5 957	6 690	12 647	62	31	-2 920	
Schleswig-Holstein	17 671	14 035	13 395	27 430	4 687	136	14 196	17 092	31 288	126	46	-3 858	
Ausländer/-innen													
1975	X	49 734	46 139	95 873	4 019	971	5 746	3 245	8 991	2 055	1 175	86 882	
1980	X	41 593	39 102	80 695	3 922	596	5 722	2 789	8 511	1 132	576	72 184	
1990	X	44 417	41 903	86 320	7 214	389	6 412	3 070	9 482	694	258	76 838	
1993	X	51 460	48 885	100 345	10 745	419	7 629	3 894	11 523	711	285	88 822	
1994	X	50 599	47 708	98 307	10 767	538	7 873	4 118	11 991	656	278	86 316	
1995	X	49 657	47 548	97 205	10 923	574	8 122	4 242	12 364	629	293	84 841	
davon :													
1. Vj.	X	12 209	11 675	23 884	2 806	156	2 132	1 146	3 278	159	70	20 606	
2. Vj.	X	12 445	11 742	24 187	2 575	127	2 058	1 014	3 072	178	77	21 115	
3. Vj.	X	13 056	12 355	25 411	2 872	141	1 840	1 018	2 858	127	59	22 553	
4. Vj.	X	11 947	11 776	23 723	2 670	150	2 092	1 064	3 156	165	87	20 567	
Januar	X	4 261	4 181	8 442	1 066	43	753	389	1 142	71	27	7 300	
Februar	X	3 733	3 592	7 325	850	45	646	343	989	34	15	6 336	
März	X	4 215	3 902	8 117	890	68	733	414	1 147	54	28	6 970	
April	X	3 786	3 627	7 413	775	45	669	369	1 038	56	21	6 375	
Mai	X	4 314	3 986	8 300	898	39	700	343	1 043	65	31	7 257	
Juni	X	4 345	4 129	8 474	902	43	689	302	991	57	25	7 483	
Juli	X	4 431	4 264	8 695	959	47	628	366	994	37	21	7 701	
August	X	4 381	4 073	8 454	960	55	615	303	918	41	17	7 536	
September	X	4 244	4 018	8 262	953	39	597	349	946	49	21	7 316	
Oktober	X	4 041	4 068	8 109	925	54	692	363	1 055	58	32	7 054	
November	X	3 936	3 743	7 679	826	51	688	354	1 042	54	30	6 637	
Dezember	X	3 970	3 965	7 935	919	45	712	347	1 059	53	25	6 876	
1995 nach Ländern													
Baden-Württemberg	X	9 596	9 127	18 723	1 714	103	1 518	766	2 284	97	35	16 439	
Bayern	X	6 952	6 761	13 713	1 545	75	1 400	774	2 174	101	48	11 539	
Berlin-West	X	2 683	2 475	5 138	801	33	341	155	496	25	15	4 642	
Bremen	X	586	560	1 146	175	9	77	29	106	4	2	1 040	
Hamburg	X	1 621	1 543	3 164	493	17	250	139	389	20	12	2 775	
Hessen	X	5 693	5 406	11 099	1 154	59	910	451	1 361	64	27	9 738	
Niedersachsen	X	3 495	3 369	6 864	1 132	36	542	263	805	41	23	6 059	
Nordrhein-Westfalen	X	15 364	14 787	30 151	3 030	193	2 415	1 282	3 697	225	106	26 454	
Rheinland-Pfalz	X	2 195	2 084	4 279	530	27	354	216	570	31	12	3 709	
Saarland	X	587	550	1 137	154	5	140	88	208	8	7	929	
Schleswig-Holstein	X	905	886	1 791	195	17	175	99	274	13	6	1 517	

*) Geburten und Sterbefälle nach dem Wohnort, Eheschließungen nach dem Registrierort

1) Seit 1.4.1994 geringere Gewichtsgrenze (Geburtsgewicht mindestens 500 Gramm).

2) Ohne Totgeborene, nachträglich beurkundete Kriegssterbefälle und gerichtliche Todeserklärungen

1 Eheschließungen, Geborene und Gestorbene

1.2 Früheres Bundesgebiet

1.2.2 Verhältniszahlen und Kennziffern

Jahr Vierteljahr Monat ----- Land	Ehe- schlie- ßungen	Lebend- geborene	Gestor- bene 1)	Überschuß der Geborenen bzw. Gestor- benen(-)	Nicht- ehelich Ge- borene	Gestorbene Säuglinge		Totgeborene je 1000 Lebend- und Tot- geborene 4)	Knaben je 1 000 lebend- geborene Mädchen	Zusammen- gefaßte Geburten- ziffer 5)
						im 1. Lebens- jahr 2)	in den ersten 7 Lebens- tagen 3)			
	je 1 000 Einwohner und 1 Jahr				je 1 000 Lebendgeborene					
1970	7,3	13,4	12,1	1,3	54,6	23,4	16,4	10,2	1 055	2 016
1980	5,9	10,1	11,6	- 1,5	75,6	12,7	6,3	5,3	1 054	1 445
1990	6,6	11,5	11,3	0,2	104,9	7,1	2,6	3,4	1 057	1 450
1993	6,0	11,0	10,9	0,1	118,7	5,8	2,4	3,0	1 055	1 393
1994	5,9	10,5	10,7	- 0,2	124,3	5,5	2,4	4,0	1 059	1 347
1995	5,7	10,3	10,7	- 0,4	128,9	5,3	2,4	4,3	1 054	1 339
1994										
1. Vj.	3,2	10,5	11,4	- 0,9	123,6	5,5	2,2	3,0	1 068	X
2. Vj.	7,3	10,7	10,3	0,4	119,7	5,6	2,3	3,9	1 060	X
3. Vj.	8,0	10,8	10,3	0,5	125,4	5,2	2,4	4,5	1 056	X
4. Vj.	5,0	9,9	10,6	- 0,7	128,6	5,7	2,6	4,4	1 053	X
1995										X
1. Vj.	3,1	10,3	11,4	- 1,2	128,3	5,5	2,3	4,1	1 047	X
2. Vj.	7,4	10,0	10,5	- 0,5	126,1	5,5	2,6	4,9	1 062	X
3. Vj.	7,3	10,9	9,9	1,0	127,9	4,6	2,3	4,1	1 049	X
4. Vj.	4,9	10,0	10,8	- 0,9	133,5	5,5	2,5	4,3	1 056	X
1994										
Januar	2,1	10,4	11,8	- 1,4	127,3	5,9	2,3	3,3	1 063	X
Februar	2,9	10,7	11,4	- 0,8	123,0	5,9	2,4	2,9	1 067	X
März	4,5	10,6	11,1	- 0,5	120,5	4,9	2,1	2,8	1 073	X
April	4,8	10,6	10,5	0,1	119,5	5,9	2,4	3,1	1 062	X
Mai	9,2	10,6	10,0	0,6	120,3	5,1	2,2	4,1	1 057	X
Juni	8,0	10,8	10,5	0,3	119,3	5,7	2,3	4,4	1 061	X
Juli	7,5	10,9	10,7	0,1	123,6	5,4	2,5	4,4	1 073	X
August	7,7	10,7	10,2	0,5	126,5	4,9	2,3	4,5	1 053	X
September	8,7	10,9	10,1	0,8	126,1	5,1	2,3	4,5	1 042	X
Oktober	4,8	9,9	10,6	- 0,7	127,0	5,8	2,9	4,2	1 059	X
November	3,8	9,9	10,3	- 0,5	128,9	5,5	2,5	4,9	1 052	X
Dezember	6,5	9,9	10,8	- 0,9	129,9	5,9	2,4	4,3	1 047	X
1995										X
Januar	2,1	10,2	11,3	- 1,1	131,2	5,8	2,5	4,3	1 067	X
Februar	2,7	10,5	10,9	- 0,5	128,3	5,8	2,1	4,1	1 027	X
März	4,3	10,2	12,1	- 1,9	125,5	5,0	2,2	4,0	1 047	X
April	4,4	9,6	11,3	- 1,7	127,0	5,8	2,6	5,3	1 045	X
Mai	9,1	9,8	10,3	- 0,5	125,1	5,5	2,6	4,8	1 079	X
Juni	8,7	10,7	10,0	0,7	126,1	5,1	2,5	4,7	1 061	X
Juli	6,6	11,0	10,1	0,8	126,5	4,3	1,9	4,1	1 050	X
August	7,4	10,8	9,7	1,2	128,6	5,0	2,6	4,1	1 051	X
September	8,0	11,0	9,9	1,1	128,8	4,6	2,4	4,0	1 047	X
Oktober	5,0	10,4	10,1	0,3	130,8	5,5	2,4	4,5	1 056	X
November	3,5	9,9	10,6	- 0,7	132,8	5,8	2,7	4,0	1 055	X
Dezember	6,2	9,6	11,8	- 2,2	137,1	5,1	2,3	4,3	1 057	X
1995 nach Ländern										
Baden-Württemberg	5,7	10,9	9,5	1,4	108,9	4,7	2,1	4,1	1 060	X
Bayern	5,6	10,5	10,2	0,3	120,0	5,0	2,0	3,8	1 053	X
Berlin-West	5,1	9,5	12,9	- 3,4	253,0	5,9	3,2	4,2	1 064	X
Bremen	5,2	9,5	12,3	- 2,9	237,7	5,7	2,8	5,9	1 019	X
Hamburg	4,8	9,3	11,9	- 2,6	225,9	4,8	2,6	4,3	1 064	X
Hessen	5,8	10,0	10,6	- 0,6	120,0	4,6	2,0	4,2	1 062	X
Niedersachsen	6,0	10,5	11,2	- 0,8	140,8	5,7	2,7	3,7	1 051	X
Nordrhein-Westfalen	5,6	10,2	10,8	- 0,6	116,8	5,8	2,8	4,9	1 049	X
Rheinland-Pfalz	5,8	10,0	10,8	- 0,8	108,9	5,5	2,4	4,9	1 050	X
Saarland	5,6	9,0	11,7	- 2,7	131,3	6,4	3,2	4,1	1 037	X
Schleswig-Holstein ..	6,5	10,1	11,5	- 1,4	170,9	4,6	1,7	4,9	1 048	X

1) Ohne Totgeborene, nachträglich beurkundete Kriegssterbefälle und gerichtliche Todeserklärungen.

2) Unter Berücksichtigung der Geburtenentwicklung in den vorangegangenen 12 Monaten.

3) Bezogen auf die Lebendgeborenen des Berichtszeitraums.

4) Seit 1.4.1994 geringere Gewichtsgrenze bei den Totgeborenen (Geburtsgewicht mindestens 500 Gramm).

5) Summe der altersspezifischen Geburtenziffern je 1 000 Frauen im Alter von 15 - 49 Jahren.

1 Eheschließungen, Geborene und Gestorbene *)

1.3 Neue Länder und Berlin-Ost

1.3.1 Grundzahlen

Jahr Vierteljahr Monat --- Land	Ehe- schlie- ßungen	Lebendgeborene				Tot- gebo- rene 1)	Gestorbene 2)					Überschuß der Geborenen bzw. Gestor- benen (-)
		männ- lich	weib- lich	ins- gesamt	darunter nicht- ehelich		männ- lich	weib- lich	ins- gesamt	und zwar		
										im 1. Lebens- jahr	in den ersten 7 Leb. Tg.	

Insgesamt

1970	130 723	121 601	115 328	236 929	31 522	2 502	112 721	128 100	240 821	4 382	2 657	-3 892
1980	134 195	125 668	119 464	245 132	55 998	1 646	107 909	130 345	238 254	2 958	1 678	6 878
1990	101 913	91 652	86 824	178 476	62 455	712	94 654	113 456	208 110	1 309	584	-29 634
1993	49 252	41 508	39 024	80 532	33 093	275	86 886	98 759	185 645	515	201	-105 113
1994	52 429	40 466	38 232	78 698	32 613	370	84 238	97 161	181 399	490	209	-102 701
1995	54 184	43 166	40 681	83 847	35 021	436	83 071	95 024	178 095	455	198	-94 248
davon :												
1. Vj.	6 430	10 278	9 563	19 841	8 313	102	21 200	24 534	45 734	108	45	-25 893
2. Vj.	19 523	10 159	9 672	19 831	8 162	115	20 568	23 566	44 134	133	68	-24 303
3. Vj.	18 947	11 780	11 030	22 810	9 510	110	19 366	21 764	41 130	104	43	-18 320
4. Vj.	9 284	10 949	10 416	21 365	9 036	109	21 937	25 160	47 097	110	42	-25 732
Januar	1 465	3 513	3 165	6 678	2 818	39	7 514	8 420	15 934	39	18	-9 256
Februar	1 910	3 113	3 023	6 136	2 620	31	6 281	7 424	13 705	26	10	-7 569
März	3 055	3 652	3 375	7 027	2 875	32	7 405	8 690	16 095	43	17	-9 068
April	3 678	3 142	3 080	6 222	2 586	47	7 074	8 581	15 655	48	21	-9 433
Mai	8 183	3 359	3 128	6 487	2 723	37	6 952	7 819	14 771	41	22	-8 284
Juni	7 662	3 658	3 464	7 122	2 853	31	6 542	7 166	13 708	44	25	-6 586
Juli	5 903	3 951	3 710	7 661	3 147	38	6 649	7 497	14 146	41	19	-6 485
August	6 625	4 026	3 669	7 695	3 236	32	6 529	7 091	13 620	31	11	-5 925
September	6 419	3 803	3 651	7 454	3 127	40	6 188	7 176	13 364	32	13	-5 910
Oktober	3 546	3 679	3 619	7 298	3 073	37	6 779	7 594	14 373	37	17	-7 075
November	2 151	3 626	3 404	7 030	2 963	35	6 930	7 699	14 629	35	8	-7 599
Dezember	3 587	3 644	3 393	7 037	3 000	37	8 228	9 867	18 095	38	17	-11 058

1995 nach Ländern

Berlin-Ost	5 374	4 195	3 920	8 115	3 726	40	5 066	6 242	11 308	38	15	-3 193
Brandenburg	8 775	6 905	6 589	13 494	5 856	66	13 178	14 223	27 401	66	30	-13 907
Mecklenburg-Vorpommern	6 113	5 086	4 792	9 878	4 477	65	9 483	9 807	19 290	45	14	-9 412
Sachsen	15 474	12 288	11 716	24 004	9 292	118	26 030	31 520	57 550	136	60	-33 546
Sachsen-Anhalt	9 667	7 529	7 039	14 568	6 450	76	15 816	17 703	33 519	90	34	-18 951
Thüringen	8 781	7 163	6 625	13 788	5 220	71	13 498	15 529	29 027	80	45	-15 239

Ausländer/-innen

1993	X	1 306	1 223	2 529	732	10	236	125	361	18	9	2 168
1994	X	1 226	1 195	2 421	649	14	261	131	392	12	4	2 029
1995	X	1 266	1 243	2 509	739	16	312	124	436	20	5	2 073
davon :												
1. Vj.	X	322	308	630	185	6	88	38	126	8	-	504
2. Vj.	X	287	292	579	155	5	67	25	92	5	1	487
3. Vj.	X	308	301	609	183	-	76	31	107	2	1	502
4. Vj.	X	349	342	691	216	5	81	30	111	5	3	580
Januar	X	134	110	244	69	2	38	14	52	3	-	192
Februar	X	74	96	170	55	3	24	8	32	2	-	138
März	X	114	102	216	61	1	26	16	42	3	-	174
April	X	77	86	163	46	1	19	7	26	-	-	137
Mai	X	108	114	222	60	3	29	9	38	3	-	184
Juni	X	102	92	194	49	1	19	9	28	2	1	166
Juli	X	110	105	215	67	-	32	13	45	1	1	170
August	X	97	100	197	63	-	28	9	37	1	-	160
September	X	101	96	197	53	-	16	9	25	-	-	172
Oktober	X	120	119	239	74	2	21	7	28	1	1	211
November	X	108	110	218	68	2	27	11	38	2	-	180
Dezember	X	121	113	234	74	1	33	12	45	2	2	189

1995 nach Ländern

Berlin-Ost	X	386	339	725	227	3	35	18	53	3	1	672
Brandenburg	X	186	173	359	106	4	47	26	73	2	-	286
Mecklenburg-Vorpommern	X	111	97	208	74	2	29	13	42	1	-	166
Sachsen	X	271	243	514	155	3	96	32	128	9	1	386
Sachsen-Anhalt	X	180	209	389	98	4	64	22	86	3	2	303
Thüringen	X	132	182	314	79	-	41	13	54	2	1	260

*) Geburten und Sterbefälle nach dem Wohnort, Eheschließungen nach dem Registrierort.

1) Seit 1.4.1994 geringere Gewichtsgrenze (Geburtsgewicht mindestens 500 Gramm).

2) Ohne Totgeborene, nachträglich beurkundete Kriegsstorbefälle und gerichtliche Todeserklärungen.

1 Eheschließungen, Geborene und Gestorbene

1.3 Neue Länder und Berlin-Ost

1.3.2 Verhältniszahlen und Kennziffern

Jahr Vierteljahr Monat Land	Ehe- schlie- ßungen	Lebend- geborene	Gestor- bene 1)	Überschuß der Geborenen bzw. Gestor- benen(-)	Nicht- ehelich Lebendge- borene	Gestorbene Säuglinge 2)		Totgeborene je 1000 Lebend- und Tot- geborene 4)	Knaben je 1 000 lebens- geborene Mädchen	Zusamme- gefaßte Geburten- ziffer 5)
						im 1. Lebens- jahr 3)	in den ersten 7 Lebens- tagen			
	je 1 000 Einwohner und 1 Jahr				je 1 000 Lebendgeborene					
1970	7,7	13,9	14,1	- 0,2	133,0	18,5	11,2	10,4	1 054	2 193
1980	8,0	14,6	14,2	0,4	228,4	12,1	6,8	6,7	1 052	1 942
1990	6,3	11,1	12,9	- 1,8	349,9	7,3	3,3	4,0	1 056	1 518
1993	3,1	5,1	11,9	- 6,7	410,9	6,3	2,5	3,4	1 064	775
1994	3,4	5,1	11,7	- 6,6	414,4	6,2	2,7	4,7	1 058	772
1995	3,5	5,4	11,5	- 6,1	417,7	5,5	2,4	5,2	1 061	838
1994										
1.Vj.	1,8	5,0	12,5	- 7,5	414,2	6,5	2,3	3,8	1 059	X
2.Vj.	4,3	5,0	11,2	- 6,2	413,0	6,8	2,9	5,3	1 053	X
3.Vj.	4,9	5,3	11,4	- 6,2	409,1	5,0	2,4	4,6	1 054	X
4.Vj.	2,5	4,9	11,5	- 6,5	421,7	6,7	3,1	4,9	1 067	X
1995										
1.Vj.	1,7	5,2	11,9	- 6,8	419,0	5,5	2,3	5,1	1 075	X
2.Vj.	5,0	5,1	11,4	- 6,3	411,6	6,7	3,4	5,8	1 050	X
3.Vj.	4,9	5,8	10,5	- 4,7	416,9	4,8	1,9	4,8	1 068	X
4.Vj.	2,4	5,5	12,1	- 6,6	422,9	5,1	2,0	5,1	1 051	X
1994										
Januar	1,1	4,9	12,5	- 7,6	409,3	6,3	2,8	4,5	1 102	X
Februar	1,5	5,1	12,9	- 7,8	415,9	6,4	2,0	2,9	1 074	X
März	2,7	5,0	12,2	- 7,2	417,4	6,8	2,1	3,9	1 005	X
April	2,3	5,0	11,6	- 6,6	424,5	6,8	2,0	5,3	1 041	X
Mai	6,2	4,8	10,9	- 6,0	408,1	6,4	3,4	3,6	1 033	X
Juni	4,3	5,3	11,3	- 6,0	406,7	6,9	3,1	7,1	1 085	X
Juli	4,8	5,3	11,9	- 6,6	409,1	5,2	2,4	4,3	1 106	X
August	5,0	5,2	11,5	- 6,3	411,6	5,4	2,8	4,6	1 033	X
September	4,8	5,3	10,8	- 5,5	406,5	4,2	1,9	5,0	1 025	X
Oktober	2,6	4,9	11,5	- 6,6	411,1	7,0	3,2	4,8	1 062	X
November	1,9	4,9	11,2	- 6,4	418,5	6,5	2,7	5,1	1 081	X
Dezember	2,9	5,0	11,7	- 6,7	435,1	6,7	3,3	5,0	1 060	X
1995										
Januar	1,1	5,1	12,1	- 7,0	422,0	5,7	2,7	5,8	1 110	X
Februar	1,6	5,2	11,5	- 6,4	427,0	4,4	1,6	5,0	1 030	X
März	2,3	5,3	12,2	- 6,9	409,1	6,2	2,4	4,5	1 082	X
April	2,9	4,9	12,3	- 7,4	415,6	7,5	3,4	7,5	1 020	X
Mai	6,2	4,9	11,2	- 6,3	419,8	5,9	3,4	5,7	1 074	X
Juni	6,0	5,6	10,8	- 5,2	400,6	6,6	3,5	4,3	1 056	X
Juli	4,5	5,8	10,7	- 4,9	410,8	5,6	2,5	4,9	1 065	X
August	5,0	5,8	10,3	- 4,5	420,5	4,3	1,4	4,1	1 097	X
September	5,0	5,9	10,5	- 4,6	419,5	4,5	1,7	5,3	1 042	X
Oktober	2,7	5,5	10,9	- 5,4	421,1	5,1	2,3	5,0	1 017	X
November	1,7	5,5	11,5	- 6,0	421,5	4,9	1,1	5,0	1 065	X
Dezember	2,7	5,4	13,8	- 8,4	426,3	5,3	2,4	5,2	1 074	X

1995 nach Ländern

Berlin-Ost	4,1	6,2	8,7	- 2,5	459,1	4,8	1,8	4,9	1 070	X
Brandenburg	3,5	5,3	10,8	- 5,5	434,0	5,0	2,2	4,9	1 048	X
Mecklenburg-Vorpommern	3,3	5,4	10,6	- 5,1	453,2	4,7	1,4	6,5	1 061	X
Sachsen	3,4	5,2	12,6	- 7,3	387,1	5,7	2,5	4,9	1 049	X
Sachsen-Anhalt	3,5	5,3	12,2	- 6,9	442,8	6,2	2,3	5,2	1 070	X
Thüringen	3,5	5,5	11,6	- 6,1	378,6	5,9	3,3	5,1	1 081	X

- 1) Ohne Totgeborene, nachträglich beurkundete Kriegssterbefälle und gerichtliche Todeserklärungen.
- 2) Bezogen auf die Lebendgeborenen des Berichtszeitraums.
- 3) Ab 1991 unter Berücksichtigung der Geburtenentwicklung in den vorangegangenen 12 Monaten.

- 4) Seit 1.4.1994 geringere Gewichtsgrenze bei den Totgeborenen (Geburtsgewicht mindestens 500 Gramm).
- 5) Summe der altersspezifischen Geburtenziffern je 1 000 Frauen bis 1985 im Alter von 15 - 45 Jahren, ab 1990 im Alter von 15 - 49 Jahren.

2 Gesamtwanderungen

Jahr	Wanderungen zwischen der Bundesrepublik Deutschland und dem Ausland 1)			Nach einer anderen Gemeinde innerhalb der Bundesrepublik Deutschland		
	Zuzüge	Fortzüge	Überschuß der Zu- (+) bzw. Fortzüge (-)	insgesamt	aus einem anderen Land	innerhalb der Länder 2)
Früheres Bundesgebiet						
1982	405 210	494 617	- 89 407	2 905 797	768 343	2 137 454
1983	358 627	487 818	- 129 191	2 732 625	674 186	2 058 439
1984	414 777	606 597	- 191 820	2 527 675	633 556	1 894 119
1985	483 669	426 678	+ 56 991	2 572 459	640 035	1 932 424
1986	569 020	407 471	+ 161 549	2 538 365	646 579	1 891 786
1987	594 199	398 842	+ 195 357	2 510 030	650 511	1 854 519
1988	864 340	419 676	+ 444 664	2 552 399	655 225	1 897 174
1989	1 136 931	539 995	+ 596 936	2 883 275	791 910	2 091 365
1990	1 265 769	595 604	+ 670 165	2 970 386	841 061	2 129 325
Deutschland						
1991	1 198 978	596 455	+ 602 523	3 402 327	1 127 012	2 275 315
1992	1 502 198	720 127	+ 782 071	3 505 757	1 083 746	2 422 011
1993	1 277 408	815 312	+ 462 096	3 628 809	1 000 388	2 628 421
1994	1 082 553	767 555	+ 314 998	3 912 296	1 049 239	2 863 057
1995	1 096 048a)	698 113a)	+ 397 935	3 951 123	1 069 166	2 881 957
davon:						
1. Vj.	238 518	166 352	+ 72 166	915 890b)	241 792	674 098b)
2. Vj.	264 363	150 781	+ 113 582	895 651b)	243 435	652 216b)
3. Vj.	307 400	189 365	+ 118 035	1 072 952b)	302 200	770 752b)
4. Vj.	285 767	191 615	+ 94 152	1 066 733b)	281 739	784 994b)

1) Einschl. Herkunfts/- Zielgebiet "ungeklärt" und "ohne Angabe"
2) Ohne Ortsumzüge.

a) Siehe Aufgliederung in Tabelle 6.
b) Vorläufiges Ergebnis, erforderliche Korrekturen konnten nicht mehr berücksichtigt werden.

3 Wanderungen zwischen den neuen Ländern einschl. Berlin-Ost und dem früheren Bundesgebiet

Zeitraum	Zuzüge aus den neuen Ländern und Berlin-Ost			Fortzüge nach den neuen Ländern und Berlin-Ost			Wanderungssaldo gegenüber den neuen Ländern und Berlin-Ost		
	insgesamt	männlich	weiblich	insgesamt	männlich	weiblich	insgesamt	männlich	weiblich
1957	418 615	213 600	205 015	47 046	24 921	22 125	371 569	188 679	182 890
1958	259 752	120 620	139 132	33 096	18 106	14 990	226 656	102 514	124 142
1959	182 677	87 767	94 910	32 108	17 611	14 497	150 569	70 156	80 413
1960	247 751	123 287	124 464	25 429	14 308	11 121	222 322	108 979	113 343
1961	236 390	117 563	118 827	19 711	11 139	8 572	216 679	106 424	110 255
1962	21 466	9 535	11 931	8 797	5 226	3 571	12 669	4 309	8 360
1963	47 096	15 379	31 717	4 682	2 755	1 927	42 414	12 624	29 790
1964	39 255	13 471	25 784	4 890	2 664	2 226	34 365	10 807	23 558
1965	29 549	10 475	19 074	5 612	2 802	2 810	23 937	7 673	16 264
1966	24 318	8 537	15 781	4 250	2 116	2 134	20 068	6 421	13 647
1967	20 680	6 996	13 684	3 636	1 693	1 943	17 044	5 303	11 741
1968	18 590	6 337	12 253	2 884	1 263	1 621	15 706	5 074	10 632
1969	20 584	7 061	13 523	2 458	1 011	1 447	18 126	6 050	12 076
1970	20 664	6 792	13 872	2 082	848	1 234	18 582	5 944	12 638
1971	19 876	6 885	12 991	1 849	707	1 142	18 027	6 178	11 849
1972	19 716	7 518	12 198	1 751	649	1 102	17 965	6 869	11 096
1973	17 280	6 404	10 876	1 651	605	1 046	15 629	5 799	9 830
1974	16 159	5 828	10 331	1 513	548	965	14 646	5 280	9 366
1975	20 339	7 874	12 465	1 404	528	876	18 935	7 346	11 589
1976	17 064	6 711	10 353	1 259	493	766	15 805	6 218	9 587
1977	13 924	5 275	8 649	1 215	416	799	12 709	4 859	7 850
1978	14 446	5 640	8 806	1 238	455	783	13 208	5 185	8 023
1979	15 408	6 138	9 270	1 382	484	898	14 026	5 654	8 372
1980	15 774	6 376	9 398	1 560	577	983	14 214	5 799	8 415
1981	18 253	7 996	10 257	1 723	728	995	16 530	7 268	9 262
1982	15 544	6 847	8 697	1 528	536	992	14 016	6 311	7 705
1983	13 400	5 944	7 456	1 344	465	879	12 056	5 479	6 577
1984	42 316	21 004	21 312	1 643	673	970	40 673	20 331	20 342
1985	28 439	13 861	14 578	2 039	848	1 191	26 400	13 013	13 387
1986	29 459	14 282	15 177	2 625	1 266	1 359	26 834	13 016	13 818
1987	22 838	10 572	12 266	2 414	1 070	1 344	20 424	9 502	10 922
1988	43 314	21 430	21 884	2 508	1 120	1 388	40 806	20 310	20 496
1989	388 396	210 520	177 876	5 135	2 619	2 516	383 261	207 901	175 360
1990	395 343	232 266	163 077	36 217	25 221	10 996	359 126	207 045	152 081
1991	249 743	125 884	123 859	80 267	55 657	24 610	169 476	70 227	99 249
1992	199 170	98 334	100 836	111 345	73 008	38 337	87 825	25 326	62 499
1993	172 386	85 072	87 314	119 100	73 722	45 378	53 286	11 350	41 936
1994	163 034	79 675	83 359	135 774	79 338	56 436	27 260	337	26 923
1995	168 336	83 495	84 841	143 063	81 791	61 272	25 273	1 704	23 569
davon:									
1. Vj.	37 384	19 108	18 276	33 405	19 977	13 428	3 979	869	4 848
2. Vj.	37 283	18 761	18 522	32 757	18 846	13 911	4 526	85	4 611
3. Vj.	50 329	24 090	26 239	39 207	21 773	17 434	11 122	2 317	8 805
4. Vj.	43 340	21 536	21 804	37 694	21 195	16 499	5 646	341	5 305

4 Wanderungen nach Ländern*)
4.1 1. Vierteljahr 1995

Bundesland		Nach einer anderen Gemeinde innerhalb der Bundesländer	Über die Grenzen der Länder								
			Zuzüge			Fortzüge			Überschuß der Zu- bzw. Fortzüge(-) aus den Wanderungen		
			insgesamt 1)	über die Grenzen Deutschlands	aus einem anderen Bundesland	insgesamt 1)	über die Grenzen Deutschlands	nach einem anderen Bundesland	insgesamt 1)	über die Grenzen Deutschlands	zwischen den Bundesländern 2)
Baden-Württemberg	i	116 912	64 110	38 518	25 592	60 808	32 669	28 139	3 302	5 849	- 2 547
	m	59 768	36 397	22 814	13 583	35 002	19 983	15 019	1 395	2 831	- 1 436
	w	57 144	27 713	15 704	12 009	25 806	12 686	13 120	1 907	3 018	- 1 111
Bayern	i	125 442	63 987	35 987	28 000	54 032	31 492	22 540	9 955	4 495	5 460
	m	65 116	37 272	22 693	14 579	34 096	21 529	12 567	3 176	1 164	2 012
	w	60 326	26 715	13 294	13 421	19 936	9 963	9 973	6 779	3 331	3 448
Berlin	i	x	28 504	14 942	13 562	26 821	11 503	15 318	1 683	3 439	- 1 756
	m	x	17 489	9 942	7 547	15 746	7 598	8 148	1 743	2 344	- 601
	w	x	11 015	5 000	6 015	11 075	3 905	7 170	- 60	1 095	- 1 155
davon:											
Berlin-West	i	x	18 031	9 561	8 470	16 998	7 517	9 481	1 033	2 044	- 1 011
	m	x	10 295	5 772	4 523	9 556	4 496	5 060	739	1 276	- 537
	w	x	7 736	3 789	3 947	7 442	3 021	4 421	294	768	- 474
Berlin-Ost	i	x	10 473	5 381	5 092	9 823	3 986	5 837	650	1 395	- 745
	m	x	7 194	4 170	3 024	6 190	3 102	3 088	1 004	1 068	- 64
	w	x	3 279	1 211	2 068	3 633	884	2 749	- 354	327	- 681
Brandenburg	i	15 132	16 763	5 745	11 018	12 804	3 121	9 683	3 959	2 624	1 335
	m	7 923	10 047	4 080	5 967	7 529	2 475	5 054	2 518	1 605	913
	w	7 209	6 716	1 665	5 051	5 275	646	4 629	1 441	1 019	422
Bremen	i	270 a)	7 487	2 223	5 264	6 901	1 548	5 353	586	675	- 89
	m	146 a)	4 107	1 360	2 747	3 784	1 016	2 768	323	344	- 21
	w	124 a)	3 380	863	2 517	3 117	532	2 585	263	331	- 68
Hamburg	i	x	19 305	6 284	13 021	16 669	4 707	11 962	2 636	1 577	1 059
	m	x	10 806	4 108	6 698	9 424	3 218	6 206	1 382	890	492
	w	x	8 499	2 176	6 323	7 245	1 489	5 756	1 254	687	567
Hessen	i	59 183	42 500	21 325	21 175	35 955	16 929	19 026	6 545	4 396	2 149
	m	30 527	24 284	13 303	10 981	21 460	11 320	10 140	2 824	1 983	841
	w	28 656	18 216	8 022	10 194	14 495	5 609	8 886	3 721	2 413	1 308
Mecklenburg-Vorpommern	i	11 525	7 277	2 175	5 102	7 363	924	6 439	- 86	1 251	- 1 337
	m	5 778	4 376	1 513	2 863	4 078	740	3 338	298	773	- 475
	w	5 747	2 901	662	2 239	3 285	184	3 101	- 384	478	- 862
Niedersachsen	i	77 640	57 581	28 048	29 533	43 492	11 704	31 788	14 089	16 344	- 2 255
	m	39 724	30 599	15 387	15 212	24 206	7 415	16 791	6 393	7 972	- 1 579
	w	37 916	26 982	12 661	14 321	19 286	4 289	14 997	7 696	8 372	- 676
Nordrhein-Westfalen	i	132 893	75 841	44 131	31 710	62 196	30 152	32 044	13 645	13 979	- 334
	m	67 811	42 700	26 226	16 474	36 291	19 097	17 194	6 409	7 129	- 720
	w	65 082	33 141	17 905	15 236	25 905	11 055	14 850	7 236	6 850	386
Rheinland-Pfalz	i	38 688	28 065	11 504	16 561	22 214	8 849	13 365	5 851	2 655	3 196
	m	19 307	15 831	7 454	8 377	12 933	5 849	7 084	2 898	1 605	1 293
	w	19 381	12 234	4 050	8 184	9 281	3 000	6 281	2 953	1 050	1 903
Saarland	i	8 517	4 503	2 060	2 443	4 405	1 433	2 972	98	627	- 529
	m	4 277	2 477	1 183	1 294	2 591	944	1 647	- 114	239	- 353
	w	4 240	2 026	877	1 149	1 814	489	1 325	212	388	- 176
Sachsen	i	26 100	19 233	8 561	10 672	15 115	3 490	11 625	4 118	5 071	- 953
	m	13 031	13 092	6 767	6 325	8 800	2 995	5 805	4 292	3 772	520
	w	13 069	6 141	1 794	4 347	6 315	495	5 820	- 174	1 299	- 1 473
Sachsen-Anhalt	i	16 270	10 037	2 915	7 122	9 768	1 248	8 520	269	1 667	- 1 398
	m	8 248	6 141	2 098	4 043	5 345	1 038	4 307	796	1 060	- 264
	w	8 022	3 896	817	3 079	4 423	210	4 213	- 527	607	- 1 134
Schleswig-Holstein	i	33 391	26 709	11 644	15 065	21 181	5 553	15 628	5 528	6 091	- 563
	m	17 397	14 570	6 429	8 141	11 563	3 239	8 324	3 007	3 190	- 183
	w	15 994	12 139	5 215	6 924	9 618	2 314	7 304	2 521	2 901	- 380
Thüringen	i	12 135	8 408	2 456	5 952	8 420	1 030	7 390	- 12	1 426	- 1 438
	m	6 109	4 894	1 612	3 282	4 544	823	3 721	350	789	- 439
	w	6 026	3 514	844	2 670	3 876	207	3 669	- 362	637	- 999
Deutschland	i	674 098	480 310	238 518	241 792	408 144	166 352	241 792	72 166	72 166	x
	m	345 162	275 082	146 969	128 113	237 392	109 279	128 113	37 690	37 690	x
	w	328 936	205 228	91 549	113 679	170 752	57 073	113 679	34 476	34 476	x
Nachrichtlich:											
Früheres Bundesgebiet	i	592 936	408 119	211 285	196 834	344 851	152 553	192 298	63 268	58 732	4 536
	m	304 073	229 338	126 729	102 609	200 906	98 106	102 800	28 432	28 623	- 191
	w	288 863	178 781	84 556	94 225	143 945	54 447	89 498	34 836	30 109	4 727
Neue Länder und Berlin-Ost	i	81 162	72 191	27 233	44 958	63 293	13 799	49 494	8 898	13 434	- 4 536
	m	41 089	45 744	20 240	25 504	36 486	11 173	25 313	9 258	9 067	191
	w	40 073	26 447	6 993	19 454	26 807	2 626	24 181	- 360	4 367	- 4 727

*) Vorläufiges Ergebnis; erforderliche Korrekturen konnten nicht mehr berücksichtigt werden.

1) Einschl. Herkunfts-Zielgebiet "ungeklärt" und "ohne Angabe".

2) Einschl. Berichtigung von Gemeindeergebnissen.

a) Umzüge zwischen Bremen und Bremerhaven.

4 Wanderungen nach Ländern*)
4.2 2. Vierteljahr 1995

Bundesland		Nach einer anderen Gemeinde innerhalb der Bundesländer	Über die Grenzen der Länder								
			Zuzüge			Fortzüge			Überschuß der Zu- bzw. Fortzüge(-) aus den Wanderungen		
			insgesamt 1)	über die Grenzen Deutschlands	aus einem anderen Bundesland	insgesamt 1)	über die Grenzen Deutschlands	nach einem anderen Bundesland	insgesamt 1)	über die Grenzen Deutschlands	zwischen den Bundesländern 2)
Baden-Württemberg	i	115 113	70 171	43 549	26 622	53 669	26 110	27 559	16 502	17 439	- 937
	m	58 394	38 958	25 187	13 771	30 843	16 358	14 485	8 115	8 829	- 714
	w	56 719	31 213	18 362	12 851	22 826	9 752	13 074	8 387	8 610	- 223
Bayern	i	117 223	70 690	41 765	28 925	49 773	28 488	21 285	20 917	13 277	7 640
	m	59 625	41 445	26 627	14 818	31 019	19 479	11 540	10 426	7 148	3 278
	w	57 598	29 245	15 138	14 107	18 754	9 009	9 745	10 491	6 129	4 362
Berlin	i	x	27 753	15 116	12 637	25 106	9 662	15 444	2 647	5 454	- 2 807
	m	x	16 414	9 628	6 786	14 600	6 509	8 091	1 814	3 119	- 1 305
	w	x	11 339	5 488	5 851	10 506	3 153	7 353	833	2 335	- 1 502
davon:											
Berlin-West	i	x	17 418	9 410	8 008	15 875	6 508	9 367	1 543	2 902	- 1 359
	m	x	9 642	5 470	4 172	8 846	3 969	4 877	796	1 501	- 705
	w	x	7 776	3 940	3 836	7 029	2 539	4 490	747	1 401	- 654
Berlin-Ost	i	x	10 335	5 706	4 629	9 231	3 154	6 077	1 104	2 552	- 1 448
	m	x	6 772	4 158	2 614	5 754	2 540	3 214	1 018	1 618	- 600
	w	x	3 563	1 548	2 015	3 477	614	2 863	86	934	- 848
Brandenburg	i	14 771	17 589	5 919	11 670	14 952	5 366	9 586	2 637	553	2 084
	m	7 552	10 388	4 237	6 151	8 635	3 748	4 887	1 753	489	1 264
	w	7 219	7 201	1 682	5 519	6 317	1 618	4 699	884	64	820
Bremen	i	187 a)	6 485	1 992	4 493	6 198	1 155	5 043	287	837	- 550
	m	107 a)	3 569	1 273	2 296	3 354	749	2 605	215	524	- 309
	w	80 a)	2 916	719	2 197	2 844	406	2 438	72	313	- 241
Hamburg	i	x	16 548	5 477	11 071	15 590	4 026	11 564	958	1 451	- 493
	m	x	9 188	3 460	5 728	8 602	2 710	5 892	586	750	- 164
	w	x	7 360	2 017	5 343	6 988	1 316	5 672	372	701	- 329
Hessen	i	56 085	42 664	20 562	22 102	33 013	14 146	18 867	9 651	6 416	3 235
	m	28 853	24 092	12 704	11 388	19 444	9 579	9 865	4 648	3 125	1 523
	w	27 232	18 572	7 858	10 714	13 569	4 567	9 002	5 003	3 291	1 712
Mecklenburg-Vorpommern	i	12 108	7 845	2 258	5 587	6 547	557	5 990	1 298	1 701	- 403
	m	5 997	4 595	1 551	3 044	3 439	404	3 035	1 156	1 147	9
	w	6 111	3 250	707	2 543	3 108	153	2 955	142	554	- 412
Niedersachsen	i	75 378	70 549	41 530	29 019	50 196	14 293	35 903	20 353	27 237	- 6 884
	m	37 819	37 543	22 841	14 702	26 644	8 289	18 355	10 899	14 552	- 3 653
	w	37 559	33 006	18 689	14 317	23 552	6 004	17 548	9 454	12 685	- 3 231
Nordrhein-Westfalen	i	130 470	77 195	43 626	33 569	56 598	25 253	31 345	20 597	18 373	2 224
	m	66 171	43 043	25 897	17 146	32 730	16 148	16 582	10 313	9 749	564
	w	64 299	34 152	17 729	16 423	23 868	9 105	14 763	10 284	8 624	1 660
Rheinland-Pfalz	i	38 053	28 477	10 915	17 562	21 458	8 310	13 148	7 019	2 605	4 414
	m	18 920	15 752	6 785	8 967	12 538	5 607	6 931	3 214	1 178	2 036
	w	19 133	12 725	4 130	8 595	8 920	2 703	6 217	3 805	1 427	2 378
Saarland	i	8 044	4 495	2 020	2 475	4 013	1 170	2 843	482	850	- 368
	m	4 069	2 464	1 149	1 315	2 299	749	1 550	165	400	- 235
	w	3 975	2 031	871	1 160	1 714	421	1 293	317	450	- 133
Sachsen	i	26 962	19 952	9 452	10 500	15 324	3 424	11 900	4 628	6 028	- 1 400
	m	13 215	13 511	7 521	5 990	8 972	3 014	5 958	4 539	4 507	32
	w	13 747	6 441	1 931	4 510	6 352	410	5 942	89	1 521	- 1 432
Sachsen-Anhalt	i	15 752	10 561	3 496	7 065	9 894	1 140	8 754	667	2 356	- 1 689
	m	7 724	6 415	2 563	3 852	5 282	949	4 333	1 133	1 614	- 481
	w	8 028	4 146	933	3 213	4 612	191	4 421	- 466	742	- 1 208
Schleswig-Holstein	i	30 184	27 204	13 023	14 181	23 132	6 625	16 507	4 072	6 398	- 2 326
	m	15 273	14 352	7 046	7 306	12 305	3 662	8 643	2 047	3 384	- 1 337
	w	14 911	12 852	5 977	6 875	10 827	2 963	7 864	2 025	3 014	- 989
Thüringen	i	11 886	9 620	3 663	5 957	8 753	1 056	7 697	867	2 607	- 1 740
	m	5 861	5 617	2 408	3 209	4 523	806	3 717	1 094	1 602	- 508
	w	6 025	4 003	1 255	2 748	4 230	250	3 980	- 227	1 005	- 1 232
Deutschland ...	i	652 216	507 798	264 363	243 435	394 216	150 781	243 435	113 582	113 582	x
	m	329 580	287 346	160 877	126 469	225 229	98 760	126 469	62 117	62 117	x
	w	322 636	220 452	103 486	116 966	168 987	52 021	116 966	51 465	51 465	x
Nachrichtlich:											
Früheres Bundesgebiet	i	570 737	431 896	233 869	198 027	329 515	136 084	193 431	102 381	97 785	4 596
	m	289 231	240 048	138 439	101 609	188 624	87 299	101 325	51 424	51 140	284
	w	281 506	191 848	95 430	96 418	140 891	48 785	92 106	50 957	46 645	4 312
Neue Länder und Berlin-Ost	i	81 479	75 902	30 494	45 408	64 701	14 697	50 004	11 201	15 797	- 4 596
	m	40 349	47 298	22 438	24 860	36 605	11 461	25 144	10 693	10 977	- 284
	w	41 130	28 604	8 056	20 548	28 096	3 236	24 860	508	4 820	- 4 312

*) Vorläufiges Ergebnis; erforderliche Korrekturen konnten nicht mehr berücksichtigt werden.

1) Einschl. Herkunfts-/Zielgebiet "ungeklärt" und "ohne Angabe".

2) Einschl. Berichtigung von Gemeindeergebnissen.

a) Umzüge zwischen Bremen und Bremerhaven.

4 Wanderungen nach Ländern*)
4.3 3. Vierteljahr 1995

Bundesland		Nach einer anderen Gemeinde innerhalb der Bundesländer	Über die Grenzen der Länder								
			Zuzüge			Fortzüge			Überschuß der Zu- bzw. Fortzüge(-) aus den Wanderungen		
			insgesamt 1)	über die Grenzen Deutschlands	aus einem anderen Bundesland	insgesamt 1)	über die Grenzen Deutschlands	nach einem anderen Bundesland	insgesamt 1)	über die Grenzen Deutschlands	zwischen den Bundesländern 2)
Baden-Württemberg	i	139 152	88 617	53 020	33 597	75 752	39 972	35 780	10 865	13 048	- 2 183
	m	70 151	46 228	29 349	16 879	41 995	23 781	18 214	4 233	5 568	- 1 335
	w	69 001	40 389	23 671	16 718	33 757	16 191	17 566	6 632	7 480	- 848
Bayern	i	142 142	83 860	46 123	37 737	63 988	36 839	27 149	19 872	9 284	10 588
	m	71 442	46 688	28 005	18 663	37 574	23 214	14 360	9 094	4 791	4 303
	w	70 700	37 192	18 118	19 074	26 414	13 625	12 789	10 778	4 493	6 285
Berlin	i	x	34 545	18 991	15 554	31 713	12 286	19 427	2 832	6 705	- 3 873
	m	x	20 359	12 028	8 331	17 997	7 914	10 083	2 362	4 114	- 1 752
	w	x	14 186	6 963	7 223	13 716	4 372	9 344	470	2 591	- 2 121
davon: Berlin-West	i	x	21 403	11 844	9 559	19 322	8 143	11 179	2 081	3 701	- 1 620
	m	x	11 882	6 908	4 974	10 470	4 684	5 786	1 412	2 224	- 812
	w	x	9 521	4 936	4 585	8 852	3 459	5 393	669	1 477	- 808
Berlin-Ost	i	x	13 142	7 147	5 995	12 391	4 143	8 248	751	3 004	- 2 253
	m	x	8 477	5 120	3 357	7 527	3 230	4 297	950	1 890	- 940
	w	x	4 665	2 027	2 638	4 864	913	3 951	- 199	1 114	- 1 313
Brandenburg	i	18 210	22 157	7 634	14 523	15 205	2 180	13 025	6 952	5 454	1 498
	m	9 166	12 754	5 178	7 576	8 344	1 899	6 445	4 410	3 279	1 131
	w	9 044	9 403	2 456	6 947	6 861	281	6 580	2 542	2 175	367
Bremen	i	200 a)	7 720	2 373	5 347	7 623	1 695	5 928	97	678	- 581
	m	105 a)	4 071	1 378	2 693	4 090	1 123	2 967	- 19	255	- 274
	w	95 a)	3 649	995	2 654	3 533	572	2 961	116	423	- 307
Hamburg	i	x	19 599	7 037	12 562	17 981	4 878	13 103	1 618	2 159	- 541
	m	x	10 487	4 164	6 323	9 742	3 209	6 533	745	955	- 210
	w	x	9 112	2 873	6 239	8 239	1 669	6 570	873	1 204	- 331
Hessen	i	61 571	50 966	24 379	26 617	41 419	18 081	23 338	9 577	6 298	3 279
	m	31 050	27 876	14 262	13 414	23 419	11 689	11 730	4 257	2 573	1 684
	w	30 521	23 320	10 117	13 203	18 000	6 392	11 608	5 320	3 725	1 595
Mecklenburg-Vorpommern	i	16 067	8 652	2 030	6 622	9 023	652	8 371	- 371	1 378	- 1 749
	m	7 925	4 792	1 341	3 451	4 443	435	4 008	349	906	- 557
	w	8 142	3 860	689	3 171	4 580	217	4 363	- 720	472	- 1 192
Niedersachsen	i	84 504	78 655	43 030	35 825	60 097	17 405	42 692	18 558	25 625	- 7 067
	m	42 327	40 077	22 573	17 505	32 110	10 587	21 523	7 968	11 986	- 4 018
	w	42 177	38 578	20 457	18 120	27 987	6 818	21 169	10 590	13 639	- 3 049
Nordrhein-Westfalen	i	150 755	95 402	52 868	42 534	68 144	29 795	38 349	27 258	23 073	4 185
	m	76 258	51 156	29 989	21 167	38 056	18 265	19 791	13 100	11 724	1 376
	w	74 497	44 246	22 879	21 367	30 088	11 530	18 558	14 158	11 349	2 809
Rheinland-Pfalz	i	44 892	35 001	12 712	22 289	25 908	9 712	16 196	9 093	3 000	6 093
	m	22 195	18 813	7 721	11 092	14 587	6 268	8 319	4 226	1 453	2 773
	w	22 697	16 188	4 991	11 197	11 321	3 444	7 877	4 867	1 547	3 320
Saarland	i	9 220	6 650	3 146	3 504	5 139	1 412	3 727	1 511	1 734	- 223
	m	4 559	3 636	1 835	1 801	2 804	834	1 970	832	1 001	- 169
	w	4 661	3 014	1 311	1 703	2 335	578	1 757	679	733	- 54
Sachsen	i	34 850	23 880	11 069	12 811	20 682	4 900	15 782	3 198	6 169	- 2 971
	m	17 121	15 645	8 608	7 037	11 789	4 323	7 466	3 856	4 285	- 429
	w	17 729	8 235	2 461	5 774	8 893	577	8 316	- 658	1 884	- 2 542
Sachsen-Anhalt	i	19 515	12 662	3 920	8 742	12 917	1 171	11 746	- 255	2 749	- 3 004
	m	9 522	7 316	2 736	4 580	- 6 498	941	5 557	818	1 795	- 977
	w	9 993	5 346	1 184	4 162	6 419	230	6 189	- 1 073	954	- 2 027
Schleswig-Holstein	i	34 220	32 293	15 534	16 759	24 944	7 311	17 633	7 349	8 223	- 874
	m	17 457	16 409	8 085	8 324	13 253	4 169	9 084	3 156	3 916	- 760
	w	16 763	15 884	7 449	8 435	11 691	3 142	8 549	4 193	4 307	- 114
Thüringen	i	15 454	10 911	3 534	7 377	11 030	1 076	9 954	- 119	2 458	- 2 577
	m	7 549	5 977	2 132	3 845	5 408	777	4 631	569	1 355	- 786
	w	7 905	4 934	1 402	3 532	5 622	299	5 323	- 688	1 103	- 1 791
Deutschland ...	i	770 752	609 600	307 400	302 200	491 565	189 365	302 200	118 035	118 035	x
	m	386 827	332 065	179 384	152 681	272 109	119 428	152 681	59 956	59 956	x
	w	383 925	277 535	128 016	149 519	219 456	69 937	149 519	58 079	58 079	x
Nachrichtlich: Früheres Bundesgebiet	i	666 656	518 196	272 066	246 130	410 317	175 243	235 074	107 879	96 823	11 056
	m	335 544	277 104	154 289	122 835	228 100	107 823	120 277	49 004	46 446	2 558
	w	331 112	241 092	117 797	123 295	182 217	67 420	114 797	58 875	50 377	8 498
Neue Länder und Berlin-Ost	i	104 098	91 404	35 334	58 070	81 248	14 122	67 126	10 156	21 212	- 11 056
	m	51 283	54 961	25 115	29 846	44 009	11 605	32 404	10 952	13 510	- 2 558
	w	52 813	36 443	10 219	26 224	37 239	2 517	34 722	- 796	7 702	- 8 498

*) Vorläufiges Ergebnis; erforderliche Korrekturen konnten nicht mehr berücksichtigt werden.

1) Einschl. Herkunfts-/Zielgebiet "ungeklärt" und "ohne Angabe".

2) Einschl. Berichtigung von Gemeindeergebnissen.

a) Umzüge zwischen Bremen und Bremerhaven.

4 Wanderungen nach Ländern*)
4.4 4. Vierteljahr 1995

Bundesland		Nach einer anderen Gemeinde innerhalb der Bundesländer	Über die Grenzen der Länder								
			Zuzüge			Fortzüge			Überschuß der Zu- bzw. Fortzüge(-) aus den Wanderungen		
			ins-gesamt 1)	über die Grenzen Deutschlands	aus einem anderen Bundesland	ins-gesamt 1)	über die Grenzen Deutschlands	nach einem anderen Bundesland	ins-gesamt 1)	über die Grenzen Deutschlands	zwischen den Bundesländern 2)
Baden-Württemberg	i	134 623	75 317	44 674	30 643	73 414	41 275	32 139	1 903	3 399	- 1 496
	m	68 980	40 238	24 391	15 847	41 816	24 973	16 843	- 1 578	- 582	- 996
	w	65 643	35 079	20 283	14 796	31 598	16 302	15 296	3 481	3 981	- 500
Bayern	i	139 319	73 788	39 523	34 265	56 995	33 485	23 510	16 793	6 038	10 755
	m	71 735	41 155	23 490	17 665	35 600	23 093	12 507	5 555	397	5 158
	w	67 584	32 633	16 033	16 600	21 395	10 392	11 003	11 238	5 641	5 597
Berlin	i	x	32 534	17 195	15 339	29 690	10 569	19 121	2 844	6 626	- 3 782
	m	x	18 774	10 514	8 260	17 292	7 303	9 989	1 482	3 211	- 1 729
	w	x	13 760	6 681	7 079	12 398	3 266	9 132	1 362	3 415	- 2 053
davon:											
Berlin-West	i	x	20 400	10 989	9 411	18 001	6 854	11 147	2 399	4 135	- 1 736
	m	x	11 164	6 230	4 934	9 953	4 237	5 716	1 211	1 993	- 782
	w	x	9 236	4 759	4 477	8 048	2 617	5 431	1 188	2 142	- 954
Berlin-Ost	i	x	12 134	6 206	5 928	11 689	3 715	7 974	445	2 491	- 2 046
	m	x	7 610	4 284	3 326	7 339	3 066	4 273	271	1 218	- 947
	w	x	4 524	1 922	2 602	4 350	649	3 701	174	1 273	- 1 099
Brandenburg	i	20 633	25 026	9 814	15 212	19 372	7 113	12 259	5 654	2 701	2 953
	m	10 478	14 106	6 093	8 013	10 993	4 881	6 112	3 113	1 212	1 901
	w	10 155	10 920	3 721	7 199	8 379	2 232	6 147	2 541	1 489	1 052
Bremen	i	219 a)	7 805	2 291	5 514	7 098	1 304	5 794	707	987	- 280
	m	119 a)	4 080	1 340	2 740	3 878	870	3 008	202	470	- 268
	w	100 a)	3 725	951	2 774	3 220	434	2 786	505	517	- 12
Hamburg	i	x	19 652	6 766	12 886	18 431	4 966	13 465	1 221	1 800	- 579
	m	x	10 811	4 163	6 648	10 518	3 557	6 961	293	606	- 313
	w	x	8 841	2 603	6 238	7 913	1 409	6 504	928	1 194	- 266
Hessen	i	63 144	45 710	20 942	24 768	38 775	17 337	21 438	6 935	3 605	3 330
	m	32 649	25 017	12 295	12 722	23 089	11 826	11 263	1 928	469	1 459
	w	30 495	20 693	8 647	12 046	15 686	5 511	10 175	5 007	3 136	1 871
Mecklenburg-Vorpommern	i	18 149	8 536	2 198	6 338	9 179	2 069	7 110	- 643	129	- 772
	m	9 177	4 844	1 471	3 373	5 150	1 580	3 570	- 306	- 109	- 197
	w	8 972	3 692	727	2 965	4 029	489	3 540	- 337	238	- 575
Niedersachsen	i	86 717	77 780	45 485	32 295	59 888	17 165	42 723	17 892	28 320	- 10 428
	m	43 938	40 042	23 804	16 238	31 515	9 866	21 649	8 527	13 938	- 5 411
	w	42 779	37 738	21 681	16 057	28 373	7 299	21 074	9 365	14 382	- 5 017
Nordrhein-Westfalen	i	152 613	89 094	51 040	38 054	62 945	27 009	35 936	26 149	24 031	2 118
	m	77 793	47 740	28 556	19 184	36 438	17 577	18 861	11 302	10 979	323
	w	74 820	41 354	22 484	18 870	26 507	9 432	17 075	14 847	13 052	1 795
Rheinland-Pfalz	i	44 342	31 828	11 417	20 411	24 136	9 565	14 571	7 692	1 852	5 840
	m	22 157	17 040	6 778	10 262	14 015	6 484	7 531	3 025	294	2 731
	w	22 185	14 788	4 639	10 149	10 121	3 081	7 040	4 667	1 558	3 109
Saarland	i	8 909	5 625	2 633	2 992	4 627	1 379	3 248	998	1 254	- 256
	m	4 533	2 966	1 422	1 544	2 702	900	1 802	264	522	- 258
	w	4 376	2 659	1 211	1 448	1 925	479	1 446	734	732	2
Sachsen	i	40 022	22 355	10 875	11 480	18 831	5 268	13 563	3 524	5 607	- 2 083
	m	20 078	14 664	8 189	6 475	11 557	4 820	6 737	3 107	3 369	- 262
	w	19 944	7 691	2 686	5 005	7 274	448	6 826	417	2 238	- 1 821
Sachsen-Anhalt	i	22 543	12 299	4 015	8 284	14 314	4 322	9 992	- 2 015	- 307	- 1 708
	m	11 173	7 165	2 788	4 377	8 321	3 327	4 994	- 1 156	- 539	- 617
	w	11 370	5 134	1 227	3 907	5 993	995	4 998	- 859	232	- 1 091
Schleswig-Holstein	i	35 426	28 593	12 327	16 266	24 615	6 505	18 110	3 978	5 822	- 1 844
	m	18 208	14 888	6 414	8 474	13 464	3 918	9 546	1 424	2 496	- 1 072
	w	17 218	13 705	5 913	7 792	11 151	2 587	8 564	2 554	3 326	- 772
Thüringen	i	18 335	11 564	4 572	6 992	11 044	2 284	8 760	520	2 288	- 1 768
	m	9 178	6 650	2 871	3 779	6 046	1 818	4 228	604	1 053	- 449
	w	9 157	4 914	1 701	3 213	4 998	466	4 532	- 84	1 235	- 1 319
Deutschland ...	i	784 994	567 506	285 767	281 739	473 354	191 615	281 739	94 152	94 152	x
	m	400 196	310 180	164 579	145 601	272 394	126 793	145 601	37 786	37 786	x
	w	384 798	257 326	121 188	136 138	200 960	64 822	136 138	56 366	56 366	x
Nachrichtlich:											
Früheres Bundesgebiet	i	665 312	475 592	248 087	227 505	388 925	166 844	222 081	86 667	81 243	5 424
	m	340 112	255 141	138 883	116 258	222 988	107 301	115 687	32 153	31 582	571
	w	325 200	220 451	109 204	111 247	165 937	59 543	106 394	54 514	49 661	4 853
Neue Länder und Berlin-Ost	i	119 682	91 914	37 680	54 234	84 429	24 771	59 658	7 485	12 909	- 5 424
	m	60 084	55 039	25 696	29 343	49 406	19 492	29 914	5 633	6 204	- 571
	w	59 598	36 875	11 984	24 891	35 023	5 279	29 744	1 852	6 705	- 4 853

*) Vorläufiges Ergebnis, erforderliche Korrekturen konnten nicht mehr berücksichtigt werden.

1) Einschl. Herkunfts-/Zielgebiet "ungeklärt" und "ohne Angabe".

2) Einschl. Berichtigung von Gemeindeergebnissen.

a) Umzüge zwischen Bremen und Bremerhaven.

5 Wanderungen der Deutschen und Ausländer/-innen nach Ländern *)

5.1 1. Vierteljahr 1995

Land	Zuzüge			Fortzüge			Überschuß der Zu-(+) bzw. Fortzüge(-)		
	insgesamt	männlich	weiblich	insgesamt	männlich	weiblich	insgesamt	männlich	weiblich
Deutsche									
Baden-Württemberg	28 814	14 970	13 844	27 260	14 300	12 960	+1 554	+670	+884
Bayern	29 063	14 828	14 235	22 916	12 319	10 597	+6 147	+2 509	+3 638
Berlin	12 118	6 587	5 531	14 765	7 737	7 028	-2 647	-1 150	-1 497
davon: Berlin-West	7 689	4 073	3 616	9 178	4 853	4 325	-1 489	-780	-709
Berlin-Ost	4 429	2 514	1 915	5 587	2 884	2 703	-1 158	-370	-788
Brandenburg	12 278	6 473	5 805	8 935	4 535	4 400	+3 343	+1 938	+1 405
Bremen	4 833	2 513	2 320	5 083	2 609	2 474	-250	-96	-154
Hamburg	12 617	6 484	6 133	11 362	5 819	5 543	+1 255	+665	+590
Hessen	20 653	10 674	9 979	18 083	9 334	8 749	+2 570	+1 340	+1 230
Mecklenburg-Vorpommern	5 176	2 846	2 330	6 187	3 183	3 004	-1 011	-337	-674
Niedersachsen	41 048	20 674	20 374	31 147	16 273	14 874	+9 901	+4 401	+5 500
Nordrhein-Westfalen	35 499	18 158	17 341	32 414	17 177	15 237	+3 085	+981	+2 104
Rheinland-Pfalz	16 658	8 535	8 123	13 872	7 429	6 443	+2 786	+1 106	+1 680
Saarland	2 561	1 369	1 192	2 918	1 599	1 319	-357	-230	-127
Sachsen	11 103	6 320	4 783	10 873	5 227	5 646	+230	+1 093	-863
Sachsen-Anhalt	7 344	4 046	3 298	7 984	3 944	4 040	-640	+102	-742
Schleswig-Holstein	20 553	10 768	9 785	16 869	8 846	8 023	+3 684	+1 922	+1 762
Thüringen	6 436	3 497	2 939	6 923	3 402	3 521	-487	+95	-582
Deutschland	266 754	138 742	128 012	237 591	123 733	113 858	+29 163	+15 009	+14 154
Nachrichtlich:									
Früheres Bundesgebiet	219 988	113 046	106 942	191 102	100 558	90 544	+28 886	+12 488	+16 398
Neue Länder und Berlin-Ost	46 766	25 696	21 070	46 489	23 175	23 314	+277	+2 521	-2 244
Ausländer/-innen									
Baden-Württemberg	35 296	21 427	13 869	33 548	20 702	12 846	+1 748	+725	+1 023
Bayern	34 924	22 444	12 480	31 116	21 777	9 339	+3 808	+667	+3 141
Berlin	16 386	10 902	5 484	12 056	8 009	4 047	+4 330	+2 893	+1 437
davon: Berlin-West	10 342	6 222	4 120	7 820	4 703	3 117	+2 522	+1 519	+1 003
Berlin-Ost	6 044	4 680	1 364	4 236	3 306	930	+1 808	+1 374	+434
Brandenburg	4 485	3 574	911	3 869	2 994	875	+616	+580	+36
Bremen	2 654	1 594	1 060	1 818	1 175	643	+836	+419	+417
Hamburg	6 688	4 322	2 366	5 307	3 605	1 702	+1 381	+717	+664
Hessen	21 847	13 610	8 237	17 872	12 126	5 746	+3 975	+1 484	+2 491
Mecklenburg-Vorpommern	2 101	1 530	571	1 176	895	281	+925	+635	+290
Niedersachsen	16 533	9 325	6 608	12 345	7 933	4 412	+4 188	+1 992	+2 196
Nordrhein-Westfalen	40 342	24 542	15 800	29 782	19 114	10 668	+10 560	+5 428	+5 132
Rheinland-Pfalz	11 407	7 296	4 111	8 342	5 504	2 838	+3 065	+1 792	+1 273
Saarland	1 942	1 108	834	1 487	992	495	+455	+116	+339
Sachsen	8 130	6 772	1 358	4 242	3 573	669	+3 888	+3 199	+689
Sachsen-Anhalt	2 693	2 095	598	1 784	1 401	383	+909	+694	+215
Schleswig-Holstein	6 156	3 802	2 354	4 312	2 717	1 595	+1 844	+1 085	+759
Thüringen	1 972	1 397	575	1 497	1 142	355	+475	+255	+220
Deutschland	213 556	136 340	77 216	170 553	113 659	56 894	+43 003	+22 681	+20 322
Nachrichtlich:									
Früheres Bundesgebiet	188 131	116 292	71 839	153 749	100 348	53 401	+34 382	+15 944	+18 438
Neue Länder und Berlin-Ost	25 425	20 048	5 377	16 804	13 311	3 493	+8 621	+6 737	+1 884

*) Einschl. Herkunfts-/Zielgebiet "ungeklärt" und "ohne Angabe".

5 Wanderungen der Deutschen und Ausländer/-innen nach Ländern *)

5.2 2. Vierteljahr 1995

Land	Zuzüge			Fortzüge			Überschuß der Zu-(+) bzw. Fortzüge(-)		
	insgesamt	männlich	weiblich	insgesamt	männlich	weiblich	insgesamt	männlich	weiblich
Deutsche									
Baden-Württemberg	31 696	16 007	15 689	27 637	14 233	13 404	+4 059	+1 774	+2 285
Bayern	31 596	15 855	15 741	21 276	11 189	10 087	+10 320	+4 666	+5 654
Berlin	11 363	5 941	5 422	14 753	7 547	7 206	-3 390	-1 606	-1 784
davon: Berlin-West	7 205	3 695	3 510	9 049	4 651	4 398	-1 844	-956	-888
Berlin-Ost	4 158	2 246	1 912	5 704	2 896	2 808	-1 546	-650	-896
Brandenburg	13 077	6 715	6 362	10 821	5 407	5 414	+2 256	+1 308	+948
Bremen	4 080	2 081	1 999	4 763	2 426	2 337	-683	-345	-338
Hamburg	10 451	5 388	5 063	11 073	5 623	5 450	-622	-235	-387
Hessen	21 483	10 922	10 561	17 914	9 075	8 839	+3 569	+1 847	+1 722
Mecklenburg-Vorpommern	5 250	2 844	2 406	5 700	2 825	2 875	-450	+19	-469
Niedersachsen	53 003	26 350	26 653	37 753	18 874	18 879	+15 250	+7 476	+7 774
Nordrhein-Westfalen	40 522	20 428	20 094	31 588	16 466	15 122	+8 934	+3 962	+4 972
Rheinland-Pfalz	17 552	8 909	8 643	13 478	7 171	6 307	+4 074	+1 738	+2 336
Saarland	2 753	1 448	1 305	2 888	1 566	1 322	-135	-118	-17
Sachsen	10 953	5 903	5 050	10 946	5 197	5 749	+7	+706	-639
Sachsen-Anhalt	7 402	3 914	3 488	8 149	3 926	4 223	-747	-12	-735
Schleswig-Holstein	21 206	10 645	10 561	19 134	9 835	9 299	+2 072	+810	+1 262
Thüringen	7 009	3 692	3 317	7 101	3 321	3 780	-92	+371	-463
Deutschland	289 396	147 042	142 354	244 974	124 681	120 293	+44 422	+22 361	+22 061
Nachrichtlich: Früheres Bundesgebiet	241 547	121 728	119 819	196 553	101 109	95 444	+44 994	+20 619	+24 375
Neue Länder und Berlin-Ost	47 849	25 314	22 535	48 421	23 572	24 849	-572	+1 742	-2 314
Ausländer /-innen									
Baden-Württemberg	38 475	22 951	15 524	26 032	16 610	9 422	+12 443	+6 341	+6 102
Bayern	39 094	25 590	13 504	28 497	19 830	8 667	+10 597	+5 760	+4 837
Berlin	16 390	10 473	5 917	10 353	7 053	3 300	+6 037	+3 420	+2 617
davon: Berlin-West	10 213	5 947	4 266	6 826	4 195	2 631	+3 387	+1 752	+1 635
Berlin-Ost	6 177	4 526	1 651	3 527	2 858	669	+2 650	+1 668	+982
Brandenburg	4 512	3 673	839	4 131	3 228	903	+381	+445	-64
Bremen	2 405	1 488	917	1 435	928	507	+970	+560	+410
Hamburg	6 097	3 800	2 297	4 517	2 979	1 538	+1 580	+821	+759
Hessen	21 181	13 170	8 011	15 099	10 369	4 730	+6 082	+2 801	+3 281
Mecklenburg-Vorpommern	2 595	1 751	844	847	614	233	+1 748	+1 137	+611
Niedersachsen	17 546	11 193	6 353	12 443	7 770	4 673	+5 103	+3 423	+1 680
Nordrhein-Westfalen	36 673	22 615	14 058	25 010	16 264	8 746	+11 663	+6 351	+5 312
Rheinland-Pfalz	10 925	6 843	4 082	7 980	5 367	2 613	+2 945	+1 476	+1 469
Saarland	1 742	1 016	726	1 125	733	392	+617	+283	+334
Sachsen	8 999	7 608	1 391	4 378	3 775	603	+4 621	+3 833	+788
Sachsen-Anhalt	3 159	2 501	658	1 745	1 356	389	+1 414	+1 145	+269
Schleswig-Holstein	5 998	3 707	2 291	3 998	2 470	1 528	+2 000	+1 237	+763
Thüringen	2 611	1 925	686	1 652	1 202	450	+959	+723	+236
Deutschland	218 402	140 304	78 098	149 242	100 548	48 694	+69 160	+39 756	+29 404
Nachrichtlich: Früheres Bundesgebiet	190 349	118 320	72 029	132 962	87 515	45 447	+57 387	+30 805	+26 582
Neue Länder und Berlin-Ost	28 053	21 984	6 069	16 280	13 033	3 247	+11 773	+8 951	+2 822

*) Einschl. Herkunfts-/Zielgebiet "ungeklärt" und "ohne Angabe".

5 Wanderungen der Deutschen und Ausländer/-innen nach Ländern *)

5.3 3. Vierteljahr 1995

Land	Zuzüge			Fortzüge			Überschuß der Zu-(+) bzw. Fortzüge(-)		
	insgesamt	männlich	weiblich	insgesamt	männlich	weiblich	insgesamt	männlich	weiblich
Deutsche									
Baden-Württemberg	40 873	20 145	20 728	36 082	18 124	17 958	+4 791	+2 021	+2 770
Bayern	40 612	19 802	20 810	27 971	14 259	13 712	+12 641	+5 543	+7 098
Berlin	13 675	7 053	6 622	18 801	9 559	9 242	-5 126	-2 506	-2 620
davon: Berlin-West	8 634	4 408	4 226	10 860	5 551	5 309	-2 226	-1 143	-1 083
Berlin-Ost	5 041	2 645	2 396	7 941	4 008	3 933	-2 900	-1 363	-1 537
Brandenburg	17 428	8 857	8 571	11 880	5 707	6 173	+5 548	+3 150	+2 398
Bremen	4 943	2 485	2 478	5 744	2 863	2 881	-801	-398	-403
Hamburg	11 861	5 829	6 032	12 602	6 252	6 350	-741	-423	-318
Hessen	26 150	12 987	13 163	22 757	11 221	11 536	+3 393	+1 766	+1 627
Mecklenburg-Vorpommern	5 978	3 100	2 878	8 115	3 818	4 297	-2 137	-718	-1 419
Niedersachsen	59 446	28 956	30 490	43 937	22 159	21 778	+15 509	+6 797	+8 712
Nordrhein-Westfalen	50 589	24 892	25 697	39 586	20 096	19 490	+11 003	+4 796	+6 207
Rheinland-Pfalz	22 273	11 109	11 164	16 777	8 702	8 075	+5 496	+2 407	+3 089
Saarland	3 588	1 818	1 770	3 815	1 999	1 816	-227	-181	-46
Sachsen	13 906	7 314	6 592	14 724	6 589	8 135	-818	+725	-1 543
Sachsen-Anhalt	9 315	4 790	4 525	11 097	5 089	6 008	-1 782	-299	-1 483
Schleswig-Holstein	25 486	12 513	12 973	19 896	10 085	9 811	+5 590	+2 428	+3 162
Thüringen	8 445	4 280	4 165	9 426	4 300	5 126	-981	-20	-961
Deutschland	354 568	175 910	178 658	303 210	150 822	152 388	+51 358	+25 088	+26 270
Nachrichtlich: Früheres Bundesgebiet	294 455	144 924	149 531	240 027	121 311	118 716	+54 428	+23 613	+30 815
Neue Länder und Berlin-Ost	60 113	30 986	29 127	63 183	29 511	33 672	-3 070	+1 475	-4 545
Ausländer /-innen									
Baden-Württemberg	45 744	26 083	19 661	39 670	23 871	15 799	+6 074	+2 212	+3 862
Bayern	43 248	26 866	16 382	36 017	23 315	12 702	+7 231	+3 551	+3 680
Berlin	20 870	13 306	7 564	12 912	8 438	4 474	+7 958	+4 868	+3 090
davon: Berlin-West	12 769	7 474	5 295	8 462	4 919	3 543	+4 307	+2 555	+1 752
Berlin-Ost	8 101	5 832	2 269	4 450	3 519	931	+3 651	+2 313	+1 338
Brandenburg	4 729	3 897	832	3 325	2 637	688	+1 404	+1 260	+144
Bremen	2 777	1 606	1 171	1 879	1 227	652	+898	+379	+519
Hamburg	7 738	4 658	3 080	5 379	3 490	1 889	+2 359	+1 168	+1 191
Hessen	24 846	14 689	10 157	18 662	12 198	6 464	+6 184	+2 491	+3 693
Mecklenburg-Vorpommern	2 674	1 632	982	908	625	283	+1 766	+1 067	+699
Niedersachsen	19 209	11 122	8 087	16 160	9 951	6 209	+3 049	+1 171	+1 878
Nordrhein-Westfalen	44 813	26 264	18 549	28 558	17 960	10 598	+16 255	+8 304	+7 951
Rheinland-Pfalz	12 728	7 704	5 024	9 131	5 885	3 246	+3 597	+1 819	+1 778
Saarland	3 062	1 818	1 244	1 324	805	519	+1 738	+1 013	+725
Sachsen	9 974	8 331	1 643	5 958	5 200	758	+4 016	+3 131	+885
Sachsen-Anhalt	3 347	2 526	821	1 820	1 409	411	+1 527	+1 117	+410
Schleswig-Holstein	6 807	3 896	2 911	5 048	3 168	1 880	+1 759	+728	+1 031
Thüringen	2 466	1 697	769	1 604	1 108	496	+862	+589	+273
Deutschland	255 032	156 155	98 877	188 355	121 287	67 068	+66 677	+34 868	+31 809
Nachrichtlich: Früheres Bundesgebiet	223 741	132 180	91 561	170 290	106 789	63 501	+53 451	+25 391	+28 060
Neue Länder und Berlin-Ost	31 291	23 975	7 316	18 065	14 498	3 567	+13 226	+9 477	+3 749

*) Einschl. Herkunfts-/Zielgebiet "ungeklärt" und "ohne Angabe".

5 Wanderungen der Deutschen und Ausländer/-innen nach Ländern*)

5.4 4. Vierteljahr 1995

Land	Zuzüge			Fortzüge			Überschuß der Zu-(+) bzw. Fortzüge (-)		
	insgesamt	männlich	weiblich	insgesamt	männlich	weiblich	insgesamt	männlich	weiblich
Deutsche									
Baden-Württemberg	36 518	18 513	18 005	35 576	18 211	17 365	+942	+302	+640
Bayern	37 030	18 600	18 430	23 682	12 249	11 433	+13 348	+ 6351	+ 6997
Berlin	13 387	6 951	6 436	18 420	9 435	8 985	-5 033	-2484	-2 549
davon: Berlin-West	8 268	4 208	4 060	10 864	5 528	5 336	-2 596	-1 320	-1 276
Berlin-Ost	5 119	2 743	2 376	7 556	3 907	3 649	-2 437	-1 164	-1 273
Brandenburg	19 957	10 190	9 767	14 909	7 298	7 611	+5 048	+2 892	+2 156
Bremen	5 119	2 528	2 591	5 396	2 790	2 606	-277	-262	-15
Hamburg	12 186	6 196	5 990	12 913	6 562	6 351	-727	-366	-361
Hessen	24 048	12 175	11 873	20 341	10 454	9 887	+3 707	+1 721	+1 986
Mecklenburg-Vorpommern	5 515	2 928	2 587	6 817	3 339	3 478	-1 302	-411	-891
Niedersachsen	59 761	29 437	30 324	45 237	22 226	23 011	+14 524	+7 211	+7 313
Nordrhein-Westfalen	46 733	23 099	23 634	35 855	18 548	17 307	+10 878	+4 551	+6 327
Rheinland-Pfalz	20 347	10 278	10 069	15 172	8 023	7 149	+5 175	+2 255	+2 920
Saarland	3 188	1 629	1 559	3 127	1 657	1 470	+61	-28	+89
Sachsen	12 741	6 777	5 964	12 428	5 824	6 604	+313	+953	-640
Sachsen-Anhalt	8 625	4 438	4 187	10 362	5 138	5 224	-1 737	-700	-1 037
Schleswig-Holstein	22 750	11 533	11 217	19 862	10 301	9 561	+2 888	+1 232	+1 656
Thüringen	8 162	4 288	3 874	8 238	3 879	4 359	-76	+409	-485
Deutschland	336 067	169 560	166 507	288 335	145 934	142 401	+47 732	+23 626	+24 106
Nachrichtlich:									
Früheres Bundesgebiet	275 948	138 196	137 752	228 025	116 549	111 476	+47 923	+21 647	+26 276
Neue Länder und Berlin-Ost	60 119	31 364	28 755	60 310	29 385	30 925	-191	1 979	-2 170
Ausländer/-innen									
Baden-Württemberg	38 799	21 725	17 074	37 838	23 605	14 233	+961	-1 880	+2841
Bayern	36 758	22 555	14 203	33 313	23 351	9 962	+3 445	-796	+4 241
Berlin	19 147	11 823	7 324	11 270	7 857	3 413	+7 877	+3 966	+3 911
davon: Berlin-West	12 132	6 956	5 176	7 137	4 425	2 712	+4 995	+2 531	+2 464
Berlin-Ost	7 015	4 867	2 148	4 133	3 432	701	+2 882	+1 435	+1 447
Brandenburg	5 069	3 916	1 153	4 463	3 695	768	+606	+221	+385
Bremen	2 686	1 552	1 134	1 702	1 088	614	+984	+464	+520
Hamburg	7 466	4 615	2 851	5 518	3 956	1 562	+1 948	+659	+1 289
Hessen	21 662	12 842	8 820	18 434	12 635	5 799	+3 228	+207	+3 021
Mecklenburg-Vorpommern	3 021	1 916	1 105	2 362	1 811	551	+659	+105	+554
Niedersachsen	18 019	10 605	7 414	14 651	9 289	5 362	+3 368	+1 316	+2 052
Nordrhein-Westfalen	42 361	24 641	17 720	27 090	17 890	9 200	+15 271	+6 751	+8 520
Rheinland-Pfalz	11 481	6 762	4 719	8 964	5 992	2 972	+2 517	+770	+1 747
Saarland	2 437	1 337	1 100	1 500	1 045	455	+937	+292	+645
Sachsen	9 614	7 887	1 727	6 403	5 733	670	+3 211	+ 2 154	+1 057
Sachsen-Anhalt	3 674	2 727	947	3 952	3 183	769	-278	-456	+178
Schleswig-Holstein	5 843	3 355	2 488	4 753	3 163	1 590	+1 090	+192	+898
Thüringen	3 402	2 362	1 040	2 806	2 167	639	+596	+195	+401
Deutschland	231 439	140 620	90 819	185 019	126 460	58 559	+46 420	+14 160	+32 260
Nachrichtlich:									
Früheres Bundesgebiet	199 644	116 945	82 699	160 900	106 439	54 461	+38 744	+10 506	+28 238
Neue Länder und Berlin-Ost	31 795	23 675	8 120	24 119	20 021	4 098	+7 676	+3 654	+4 022

*) Einschl. Herkunfts-/Zielgebiet "ungeklärt" und "ohne Angabe".

Lfd. Nr.	Herkunfts- bzw. Zielland	Zuzüge					
		insgesamt		Deutsche		Ausländer/-innen	
		insgesamt	männlich	insgesamt	männlich	insgesamt	männlich
1	Europa 1)	762 772	466 697	152 792	79 638	609 980	387 059
2	OECD-Länder 2)	289 133	180 938	32 100	17 447	257 033	163 491
3	Belgien	4 518	2 481	2 003	1 071	2 515	1 410
4	Dänemark	3 765	2 068	491	293	3 274	1 775
5	Finnland	4 146	2 112	131	84	4 015	2 028
6	Frankreich	20 374	10 634	5 339	2 993	15 035	7 641
7	Griechenland	21 200	13 035	937	457	20 263	12 578
8	Großbritannien und Nordirland	20 065	12 260	3 329	1 665	16 736	10 595
9	Irland	5 485	3 122	343	196	5 142	2 926
10	Italien	50 642	33 766	2 644	1 350	47 998	32 416
11	Luxemburg	1 138	665	507	282	631	383
12	Niederlande	12 328	7 425	3 961	2 379	8 367	5 046
13	Österreich	14 308	8 887	2 647	1 400	11 661	7 487
14	Portugal	31 355	26 809	878	534	30 477	26 275
15	Schweden	4 378	2 332	423	218	3 955	2 114
16	Spanien	10 911	5 678	3 740	2 142	7 171	3 536
17	EU-Länder	204 613	131 274	27 373	15 064	177 240	116 210
18	Island	414	219	24	9	390	210
19	Norwegen	1 605	710	153	70	1 452	640
20	Schweiz	7 943	4 030	3 584	1 808	4 359	2 222
21	Türkei	74 558	44 705	966	496	73 592	44 209
22	Albanien	1 536	929	29	15	1 507	914
23	Bosnien-Herzegowina	55 473	29 882	300	155	55 173	29 727
24	Bulgarien	8 165	5 741	137	77	8 028	5 664
25	Estland	1 852	700	282	139	1 570	561
26	Jugoslawien 3)	54 418	35 926	302	184	54 116	35 742
27	Kroatien	15 127	9 654	206	111	14 921	9 543
28	Lettland	2 443	1 199	323	159	2 120	1 040
29	Litauen	3 290	1 303	281	147	3 009	1 156
30	Mazedonien	4 028	2 729	28	18	4 000	2 711
31	Moldau, Republik	2 810	1 706	485	229	2 325	1 477
32	Polen	99 706	73 670	12 468	9 150	87 238	64 520
33	Rumänien	27 217	14 549	2 403	1 211	24 814	13 338
34	Russische Föderation	107 377	51 831	74 391	36 126	32 986	15 705
35	Slowakei	7 830	5 798	111	72	7 719	5 726
36	Slowenien	2 591	1 943	89	53	2 502	1 890
37	Tschechische Republik	10 832	7 342	627	433	10 205	6 909
38	Ehem. Tschechoslowakei	1 623	993	92	57	1 531	936
39	Ukraine	18 514	9 283	2 732	1 364	15 782	7 919
40	Ungarn	19 487	16 127	730	398	18 757	15 729
41	Weißrußland (Belarus)	2 352	1 303	306	161	2 046	1 142
42	Übriges Europa	511	303	240	144	271	159
43	Außereuropa	313 857	171 295	139 476	68 748	174 381	102 547
44	Afrika	36 680	25 314	4 085	2 229	32 595	23 085
45	Ägypten	1 914	1 404	298	149	1 616	1 255
46	Äthiopien	1 807	1 042	82	40	1 725	1 002
47	Algerien	3 006	2 635	151	54	2 855	2 581
48	Angola	681	445	12	7	669	438
49	Benin	207	133	43	24	164	109
50	Botswana	64	33	45	25	19	8
51	Burkina Faso	193	152	31	17	162	135
52	Burundi	104	76	21	15	83	61
53	Cote d'Ivoire	472	358	35	20	437	338
54	Eritrea	397	189	11	9	386	180
55	Gabun	27	20	1	1	26	19
56	Gambia	400	350	20	9	380	341
57	Ghana	1 724	994	102	66	1 622	928
58	Guinea	328	270	21	12	307	258
59	Guinea-Bissau	39	36	4	2	35	34
60	Kamerun	835	559	57	26	778	533
61	Kenia	891	392	259	161	632	231
62	Kongo	125	81	6	5	119	76
63	Liberia	807	754	26	22	781	732
64	Libyen	436	294	32	20	404	274
65	Madagaskar	147	80	36	24	111	56
66	Malawi	45	32	20	13	25	19
67	Mali	144	103	52	24	92	79
68	Marokko	3 782	2 424	171	91	3 611	2 333
69	Mauretanien	132	117	8	4	124	113
70	Mosambik	201	115	42	24	159	91
71	Namibia	392	201	282	149	110	52
72	Niger	132	100	30	17	102	83
73	Nigeria	2 467	1 976	187	101	2 280	1 875
74	Ruanda	329	241	14	8	315	233
75	Sambia	95	49	63	32	32	17
76	Senegal	369	303	44	26	325	277
77	Sierra Leone	985	884	17	11	968	873
78	Simbabwe	211	114	129	61	82	53
79	Somalia	1 105	689	12	9	1 093	680
80	Südafrika	2 248	1 033	1 016	561	1 232	472
81	Sudan	1 401	1 247	46	29	1 355	1 218
82	Tansania	338	200	157	89	181	111
83	Togo	2 030	1 583	40	27	1 990	1 556
84	Tschad	56	41	19	9	37	32
85	Tunesien	2 301	1 588	201	116	2 100	1 472
86	Uganda	247	132	55	24	192	108

1) Einschl. "Gebiet der ehem. Sowjetunion ohne nähere Angabe".

2) Ohne die außereuropäischen OECD-Länder Australien, Japan, Kanada, Neuseeland und die Vereinigten Staaten.

3) Serbien und Montenegro.

Fortzüge							Lfd. Nr.
insgesamt		Deutsche		Ausländer/-innen			
insgesamt	männlich	insgesamt	männlich	insgesamt	männlich		
505 349	337 063	58 052	32 048	447 297	305 015	1	
232 412	143 705	44 038	22 870	188 374	120 835	2	
4 827	2 559	2 787	1 454	2 040	1 105	3	
4 194	2 248	1 020	563	3 174	1 685	4	
3 348	1 671	208	132	3 140	1 539	5	
19 296	10 024	7 580	4 120	11 716	5 904	6	
20 268	12 241	925	432	19 343	11 809	7	
19 142	10 646	5 024	2 386	14 118	8 260	8	
5 092	2 859	505	282	4 587	2 577	9	
36 602	23 786	2 633	1 225	33 969	22 561	10	
1 128	646	651	371	477	275	11	
11 165	6 339	5 006	2 746	6 159	3 593	12	
14 430	9 045	4 337	2 180	10 093	6 865	13	
21 505	18 846	1 037	604	20 468	18 242	14	
3 802	1 951	659	334	3 143	1 617	15	
12 225	6 625	5 071	2 753	7 154	3 872	16	
177 024	109 486	37 443	19 582	139 581	89 904	17	
351	186	26	10	325	176	18	
1 938	987	357	192	1 581	795	19	
8 970	4 549	5 304	2 604	3 666	1 945	20	
44 129	28 497	908	482	43 221	28 015	21	
2 071	1 383	35	22	2 036	1 361	22	
15 803	9 477	77	40	15 726	9 437	23	
10 445	7 648	108	65	10 337	7 583	24	
986	406	51	29	935	377	25	
40 620	28 240	256	132	40 364	28 108	26	
22 273	14 417	225	124	22 048	14 293	27	
1 284	772	36	20	1 248	752	28	
2 028	1 011	54	30	1 974	981	29	
5 570	3 588	38	21	5 532	3 567	30	
974	701	89	48	885	653	31	
77 004	60 567	6 310	4 845	70 694	55 722	32	
25 706	16 559	547	327	25 159	16 232	33	
17 202	9 133	3 670a)	1 899a)	13 532	7 234	34	
7 230	5 893	89	66	7 141	5 827	35	
2 605	2 038	121	79	2 484	1 959	36	
9 598	7 220	526	373	9 072	6 847	37	
1 850	1 259	104	80	1 746	1 179	38	
6 205	3 771	299	166	5 906	3 605	39	
19 338	16 915	572	374	18 766	16 541	40	
1 221	771	34	27	1 187	744	41	
573	331	299	174	274	157	42	
144 924	89 136	37 045	19 323	107 879	69 813	43	
28 450	21 485	3 654	2 028	24 796	19 457	44	
2 187	1 611	275	143	1 912	1 468	45	
815	529	72	40	743	489	46	
2 846	2 514	38	19	2 808	2 495	47	
635	478	20	13	615	465	48	
236	195	44	27	192	168	49	
44	25	28	16	16	9	50	
276	236	40	17	236	219	51	
38	30	5	4	33	26	52	
343	285	19	10	324	275	53	
220	137	40	29	180	108	54	
25	22	5	2	20	20	55	
329	306	14	9	315	297	56	
2 108	1 513	84	51	2 024	1 462	57	
232	203	18	10	214	193	58	
88	86	2	2	86	84	59	
507	397	46	22	461	375	60	
579	319	245	147	334	172	61	
71	42	7	4	64	38	62	
1 061	985	12	11	1 049	974	63	
221	163	34	23	187	140	64	
90	46	26	13	64	33	65	
68	51	14	9	54	42	66	
155	133	20	11	135	122	67	
2 841	2 216	159	90	2 682	2 126	68	
69	62	3	1	66	61	69	
271	219	43	25	228	194	70	
279	140	227	120	52	20	71	
155	137	5	4	150	133	72	
1 820	1 509	108	63	1 712	1 446	73	
207	173	21	14	186	159	74	
67	42	24	13	43	29	75	
390	337	31	20	359	317	76	
523	475	9	7	514	468	77	
167	94	88	41	79	53	78	
632	497	3	3	629	494	79	
2 217	1 149	1 143	621	1 074	528	80	
341	291	28	16	313	275	81	
303	178	154	89	149	89	82	
982	831	28	20	954	811	83	
81	67	17	7	64	60	84	
2 113	1 472	192	102	1 921	1 370	85	
212	132	69	28	143	104	86	

a) Diese Zahlen sind wegen fehlerhafter Verbuchungen, die auf unterschiedliche melderechtliche Regelungen in den Ländern zurückzuführen sind, überhöht.

Lfd. Nr.	Herkunfts- bzw. Zielland	Zuzüge					
		insgesamt		Deutsche		Ausländer/-innen	
		insgesamt	männlich	insgesamt	männlich	insgesamt	männlich
87	Zaire	2 666	1 634	42	20	2 624	1 614
88	Zentralafrikanische Republik	47	29	25	11	22	18
89	Übriges Afrika	353	182	120	65	233	117
90	Amerika	45 506	22 176	15 943	7 818	29 563	14 358
91	Argentinien	1 078	546	350	196	728	350
92	Bolivien	321	149	136	73	185	76
93	Brasilien	4 647	1 752	1 134	633	3 513	1 119
94	Chile	845	422	353	199	492	223
95	Costa Rica	222	115	106	68	116	47
96	Dominikanische Republik	1 007	302	160	106	847	196
97	Ecuador	557	254	128	70	429	184
98	El Salvador	122	50	50	24	72	26
99	Guatemala	189	100	91	49	98	51
100	Haiti	48	19	12	7	36	12
101	Honduras	72	24	19	8	53	16
102	Jamaika	208	107	50	27	158	80
103	Kanada	3 448	1 784	1 298	678	2 150	1 106
104	Kolumbien	1 335	452	225	130	1 110	322
105	Kuba	843	348	67	31	776	317
106	Mexiko	1 348	648	474	272	874	376
107	Nicaragua	108	50	58	30	50	20
108	Panama	39	23	13	9	26	14
109	Paraguay	445	244	294	175	151	69
110	Peru	1 113	445	162	83	951	362
111	Trinidad und Tobago	95	52	28	14	67	38
112	Uruguay	201	103	97	54	104	49
113	Venezuela	749	355	303	186	446	169
114	Vereinigte Staaten	26 177	13 679	10 201	4 621	15 976	9 058
115	Übriges Amerika	289	153	134	75	155	78
116	Asien 4)	228 549	122 144	118 285	58 087	110 264	64 057
117	Afghanistan	8 315	4 711	15	8	8 300	4 703
118	Armenien	4 379	2 534	60	32	4 319	2 502
119	Aserbaidschan	754	426	47	19	707	407
120	Bangladesch	1 285	1 187	28	15	1 257	1 172
121	China	5 530	3 568	338	210	5 192	3 358
122	Georgien	3 420	1 772	112	53	3 308	1 719
123	Indien	6 301	5 073	396	241	5 905	4 832
124	Indonesien	1 240	679	247	138	993	541
125	Irak	6 577	4 801	47	23	6 530	4 778
126	Iran, Islam. Rep.	6 846	3 877	128	61	6 718	3 816
127	Israel	1 246	756	279	142	967	614
128	Japan	5 278	2 675	605	330	4 673	2 345
129	Jemen	196	125	43	21	153	104
130	Jordanien	886	597	105	49	781	548
131	Kambodscha	59	28	8	3	51	25
132	Kasachstan	123 277	60 177	100 217	48 854	23 060	11 323
133	Kirgisistan	9 761	4 707	7 406	3 630	2 355	1 077
134	Korea, Dem. Volksrepublik	255	141	8	6	247	135
135	Korea, Republik	2 288	1 119	136	82	2 152	1 037
136	Kuwait	212	147	34	21	178	126
137	Laos	73	37	3	-	70	37
138	Libanon	2 645	1 897	110	54	2 535	1 843
139	Malaysia	481	302	123	82	358	220
140	Mongolei	695	365	7	4	688	361
141	Myanmar	319	295	4	3	315	292
142	Nepal	366	272	40	34	326	238
143	Pakistan	4 892	3 637	243	121	4 649	3 576
144	Philippinen	2 436	695	367	230	2 069	465
145	Saudi-Arabien	429	264	246	155	183	109
146	Sri Lanka	7 143	5 025	73	40	7 070	4 985
147	Syrien, Arabische Republik	2 021	1 275	101	50	1 920	1 225
148	Tadschikistan	2 034	951	1 609	738	425	213
149	Taiwan	770	347	75	46	695	301
150	Thailand	4 553	1 114	543	389	4 010	725
151	Turkmenistan	781	377	574	272	207	105
152	Usbekistan	4 615	2 189	3 233	1 541	1 382	648
153	Vereinigte Arabische Emirate	299	175	100	53	199	122
154	Vietnam	4 749	3 062	31	21	4 718	3 041
155	Übriges Asien	1 143	705	544	316	599	389
156	Australien und Ozeanien	3 122	1 861	1 163	614	1 959	1 047
157	Australien	2 240	1 107	855	448	1 385	659
158	Neuseeland	549	281	219	114	330	167
159	Übriges Ozeanien	333	273	89	52	244	221
160	Unbekanntes Ausland	5 547	4 876	1 571	1 318	3 976	3 558
161	Ungeklärt und ohne Angabe	13 872	8 941	9 508	6 150	4 364	2 791
162	Gebiet der ehem. Sowjetunion ohne nähere Angabe	26 457	12 848	24 130	11 788	2 327	1 060
163	Insgesamt	1 096 048	651 809	303 347	155 854	792 701	495 955
164	Nachrichtlich Gebiet der ehem. Sowjetunion insgesamt	314 116	153 306	216 188	105 252	97 928	48 054

4) Einschl. der in Asien gelegenen Nachfolgestaaten der ehem. Sowjetunion.

insgesamt

Fortzüge						Lfd. Nr.
insgesamt		Deutsche		Ausländer/-innen		
insgesamt	männlich	insgesamt	männlich	insgesamt	männlich	
1 262	934	58	32	1 204	902	87
34	23	16	10	18	13	88
310	201	120	70	190	131	89
45 686	23 489	19 785	9 742	25 901	13 747	90
1 141	594	460	264	681	330	91
310	165	149	83	161	82	92
3 391	1 642	1 135	702	2 256	940	93
842	456	357	203	485	253	94
206	122	103	72	103	50	95
533	204	210	135	323	65	96
339	189	129	76	210	113	97
110	58	44	25	66	33	98
142	71	86	44	56	27	99
33	18	18	9	15	9	100
69	39	21	16	48	23	101
122	72	36	18	86	54	102
4 402	2 286	2 085	1 071	2 317	1 215	103
1 016	376	240	140	776	236	104
494	318	28	17	466	301	105
989	560	443	264	546	296	106
88	53	32	17	56	36	107
44	22	16	11	28	11	108
322	178	229	130	93	48	109
662	307	165	101	497	206	110
84	56	27	14	57	42	111
209	99	102	51	107	48	112
576	311	251	154	325	157	113
29 285	15 124	13 270	6 030	16 015	9 094	114
277	169	149	91	128	78	115
66 256	41 762	11 756	6 587	54 500	35 175	116
1 166	750	5	5	1 161	745	117
2 058	1 236	14	10	2 044	1 226	118
267	195	10	7	257	188	119
1 076	1 037	19	13	1 057	1 024	120
4 744	3 429	523	313	4 221	3 116	121
937	547	17	12	920	535	122
5 040	4 126	449	257	4 591	3 869	123
1 412	974	258	158	1 154	816	124
419	316	16	9	403	307	125
3 640	2 247	78	39	3 562	2 208	126
1 303	800	359	179	944	621	127
5 344	2 833	484	297	4 860	2 536	128
157	110	25	14	132	96	129
783	574	109	46	674	528	130
99	72	17	12	82	60	131
11 973	6 154	4 868a)	2 497a)	7 107	3 657	132
1 191	607	447	226	744	381	133
276	159	29	21	247	138	134
2 017	1 077	129	79	1 888	998	135
132	79	35	20	97	59	136
105	74	21	13	84	61	137
2 654	1 871	171	86	2 483	1 785	138
482	305	241	150	241	155	139
478	267	22	15	456	252	140
61	50	7	4	54	46	141
808	680	40	29	768	651	142
2 785	2 377	231	115	2 554	2 262	143
1 533	727	375	257	1 158	470	144
488	318	254	174	234	144	145
1 483	1 044	79	48	1 404	996	146
900	590	119	60	781	530	147
359	173	170	75	189	98	148
682	393	95	68	587	325	149
2 616	1 015	606	442	2 010	573	150
77	50	31	17	46	33	151
803	380	305	144	498	236	152
228	137	133	77	95	60	153
4 261	3 147	88	68	4 173	3 079	154
1 419	842	879	531	540	311	155
4 532	2 400	1 850	966	2 682	1 434	156
3 468	1 760	1 358	715	2 110	1 045	157
717	357	396	196	321	161	158
347	283	96	55	251	228	159
23 931	13 400	18 016	8 353	5 915	5 047	160
23 909	14 661	17 559	10 046	6 350	4 615	161
2 351	1 258	474	237	1 877	1 021	162
698 113	454 260	130 672	69 770	567 441	384 490	163
49 916	27 165	10 567	5 444	39 349	21 721	164

a) Diese Zahlen sind wegen fehlerhafter Verbuchungen, die auf unterschiedliche melderechtliche Regelungen in den Ländern zurückzuführen sind, überhöht.

7 Bevölkerungsbilanz der Länder

Zeitraum		Bevölkerung am Anfang des Berichts- zeitraumes	Veränderungen				Bevölkerung am Ende des Berichts- zeitraumes
			Überschuß der		Zu- (+) bzw. Abnahme (-) insgesamt 1)		
			Geborenen (+) bzw. Gestor- benen (-)	Zu- (+) bzw. Fort- züge (-)			
			1 000		je 1 000 Einwohner		
Baden-Württemberg							
1. Vierteljahr 1995	i	10 272,1	+ 0,6	+ 3,3	+ 3,9	+ 0,4	10 276,0
	m	5 022,6	+ 1,6	+ 1,4	+ 3,0	+ 0,6	5 025,6
2. Vierteljahr 1995	i	10 276,0	+ 3,0	+ 16,5	+ 19,4	+ 1,9	10 295,5
	m	5 025,6	+ 2,7	+ 8,1	+ 10,8	+ 2,2	5 036,4
3. Vierteljahr 1995	i	10 295,5	+ 7,1	+ 10,9	+ 17,9	+ 1,7	10 313,4
	m	5 036,4	+ 4,5	+ 4,2	+ 8,8	+ 1,7	5 045,2
4. Vierteljahr 1995	i	10 313,4	+ 4,1	+ 1,9	+ 6,0	+ 0,6	10 319,4
	m	5 045,2	+ 3,2	- 1,6	+ 1,7	+ 0,3	5 046,8
1.1.1995- 31.12.1995	i	10 272,1	+ 14,7	+ 32,6	+ 47,3	+ 4,6	10 319,4
	m	5 022,6	+ 12,1	+ 12,2	+ 24,3	+ 4,8	5 046,8
Bayern							
1. Vierteljahr 1995	i	11 921,9	- 2,0	+ 10,0	+ 7,9	+ 0,7	11 929,9
	m	5 816,0	+ 0,4	+ 3,2	+ 3,6	+ 0,6	5 819,6
2. Vierteljahr 1995	i	11 929,9	+ 0,8	+ 20,9	+ 21,7	+ 1,8	11 951,6
	m	5 819,6	+ 1,8	+ 10,4	+ 12,3	+ 2,1	5 831,8
3. Vierteljahr 1995	i	11 951,6	+ 4,9	+ 19,9	+ 24,8	+ 2,1	11 976,4
	m	5 831,8	+ 3,9	+ 9,1	+ 13,0	+ 2,2	5 844,8
4. Vierteljahr 1995	i	11 976,4	+ 0,3	+ 16,8	+ 17,1	+ 1,4	11 993,5
	m	5 844,8	+ 1,7	+ 5,6	+ 7,2	+ 1,2	5 852,0
1.1.1995 - 31.12.1995	i	11 921,9	+ 4,0	+ 67,5	+ 71,5	+ 6,0	11 993,5
	m	5 816,0	+ 7,8	+ 28,3	+ 36,1	+ 6,2	5 852,0
Berlin							
1. Vierteljahr 1995	i	3 472,0	- 3,4	+ 1,7	- 1,7	- 0,5	3 470,3
	m	1 668,6	- 0,8	+ 1,7	+ 1,0	+ 0,6	1 669,6
2. Vierteljahr 1995	i	3 470,3	- 2,7	+ 2,6	- 0,0	- 0,0	3 470,2
	m	1 669,6	- 0,5	+ 1,8	+ 1,4	+ 0,8	1 671,0
3. Vierteljahr 1995	i	3 470,2	- 1,5	+ 2,8	+ 1,3	+ 0,4	3 471,5
	m	1 671,0	+ 0,0	+ 2,4	+ 2,4	+ 1,4	1 673,4
4. Vierteljahr 1995	i	3 471,5	- 3,0	+ 2,8	- 0,1	- 0,0	3 471,4
	m	1 673,4	- 0,6	+ 1,5	+ 0,9	+ 0,5	1 674,3
1.1.1995 - 31.12.1995	i	3 472,0	- 10,6	+ 10,0	- 0,6	- 0,2	3 471,4
	m	1 668,6	- 1,8	+ 7,4	+ 5,6	+ 3,4	1 674,3
Brandenburg							
1. Vierteljahr 1995	i	2 536,7	- 3,4	+ 4,0	+ 0,6	+ 0,2	2 537,4
	m	1 242,8	- 1,5	+ 2,5	+ 1,0	+ 0,8	1 243,8
2. Vierteljahr 1995	i	2 537,4	- 3,6	+ 2,6	- 1,0	- 0,4	2 536,4
	m	1 243,8	- 1,7	+ 1,8	+ 0,1	+ 0,1	1 243,9
3. Vierteljahr 1995	i	2 536,4	- 2,9	+ 7,0	+ 4,1	+ 1,6	2 540,4
	m	1 243,9	- 1,3	+ 4,4	+ 3,1	+ 2,5	1 247,0
4. Vierteljahr 1995	i	2 540,4	- 4,1	+ 5,7	+ 1,6	+ 0,6	2 542,0
	m	1 247,0	- 1,8	+ 3,1	+ 1,3	+ 1,0	1 248,3
1.1.1995 - 31.12.1995	i	2 536,7	- 13,9	+ 19,2	+ 5,3	+ 2,1	2 542,0
	m	1 242,8	- 6,3	+ 11,8	+ 5,5	+ 4,4	1 248,3
Bremen							
1. Vierteljahr 1995	i	680,0	- 0,7	+ 0,6	- 0,1	- 0,1	680,0
	m	327,3	- 0,2	+ 0,3	+ 0,1	+ 0,2	327,4
2. Vierteljahr 1995	i	680,0	- 0,4	+ 0,3	- 0,1	- 0,2	679,8
	m	327,4	- 0,1	+ 0,2	+ 0,1	+ 0,3	327,5
3. Vierteljahr 1995	i	679,8	- 0,3	+ 0,1	- 0,2	- 0,3	679,7
	m	327,5	- 0,1	- 0,0	- 0,1	- 0,4	327,4
4. Vierteljahr 1995	i	679,7	- 0,6	+ 0,7	+ 0,1	+ 0,1	679,8
	m	327,4	- 0,2	+ 0,2	- 0,0	- 0,1	327,3
1.1.1995 - 31.12.1995	i	680,0	- 1,9	+ 1,7	- 0,3	- 0,4	679,8
	m	327,3	- 0,1	+ 0,7	- 0,0	- 0,0	327,3
Hamburg							
1. Vierteljahr 1995	i	1 705,9	- 1,4	+ 2,6	+ 1,2	+ 0,7	1 707,1
	m	820,4	- 0,4	+ 1,4	+ 1,0	+ 1,2	821,5
2. Vierteljahr 1995	i	1 707,1	- 1,2	+ 1,0	- 0,3	- 0,2	1 706,8
	m	821,5	- 0,2	+ 0,6	+ 0,4	+ 0,4	821,8
3. Vierteljahr 1995	i	1 706,8	- 0,4	+ 1,6	+ 1,2	+ 0,7	1 708,0
	m	821,8	+ 0,0	+ 0,7	+ 0,8	+ 0,9	822,6
4. Vierteljahr 1995	i	1 708,0	- 1,4	+ 1,2	- 0,1	- 0,1	1 707,9
	m	822,6	- 0,3	+ 0,3	+ 0,0	+ 0,1	822,6
1.1.1995 - 31.12.1995	i	1 705,9	- 4,4	+ 6,4	+ 2,0	+ 1,2	1 707,9
	m	820,4	- 0,8	+ 3,0	+ 2,2	+ 2,7	822,6

1) Einschl. der auf der Berichtigung von Gemeindeergebnissen beruhenden Zu- bzw. Abnahme.

7 Bevölkerungsbilanz der Länder

Zeitraum		Bevölkerung am Anfang des Berichts- zeitraumes	Veränderungen				Bevölkerung am Ende des Berichts- zeitraumes
			Überschuß der		Zu- (+) bzw. Abnahme (-) insgesamt 1)		
			Geborenen (+) bzw. Gestor- benen (-)	Zu- (+) bzw. Fort- züge (-)			
			1 000		je 1 000 Einwohner		
Hessen							
1. Vierteljahr 1995	i	5 980,7	- 2,6	+ 6,5	+ 4,0	+ 0,7	5 984,7
	m	2 927,3	- 0,5	+ 2,8	+ 2,3	+ 0,8	2 929,6
2. Vierteljahr 1995	i	5 984,7	- 1,1	+ 9,7	+ 8,5	+ 1,4	5 993,2
	m	2 929,6	+ 0,2	+ 4,6	+ 4,8	+ 1,7	2 934,4
3. Vierteljahr 1995	i	5 993,2	+ 1,2	+ 9,6	+ 10,8	+ 1,8	6 003,9
	m	2 934,4	+ 1,2	+ 4,3	+ 5,4	+ 1,9	2 939,8
4. Vierteljahr 1995	i	6 003,9	- 0,9	+ 6,9	+ 6,0	+ 1,0	6 009,9
	m	2 939,8	+ 0,3	+ 1,9	+ 2,2	+ 0,8	2 942,1
1.1.1995 - 31.12.1995	i	5 980,7	- 3,5	+ 32,7	+ 29,2	+ 4,9	6 009,9
	m	2 927,3	+ 1,2	+ 13,7	+ 14,8	+ 5,1	2 942,1
Mecklenburg-Vorpommern							
1. Vierteljahr 1995	i	1 832,3	- 2,4	- 0,1	- 2,4	- 1,3	1 829,9
	m	899,4	- 1,0	+ 0,3	- 0,7	- 0,8	898,8
2. Vierteljahr 1995	i	1 829,9	- 2,5	+ 1,3	- 1,2	- 0,7	1 828,6
	m	898,8	- 1,2	+ 1,2	- 0,0	- 0,0	898,7
3. Vierteljahr 1995	i	1 828,6	- 1,8	- 0,4	- 2,1	- 1,2	1 826,5
	m	898,7	- 0,9	+ 0,3	- 0,5	- 0,6	898,2
4. Vierteljahr 1995	i	1 826,5	- 2,8	- 0,6	- 3,4	- 1,9	1 823,1
	m	898,2	- 1,3	- 0,3	- 1,6	- 1,8	896,5
1.1.1995 - 31.12.1995	i	1 832,3	- 9,4	+ 0,2	- 9,2	- 5,0	1 823,1
	m	899,4	- 4,4	+ 1,5	- 2,9	- 3,2	896,5
Niedersachsen							
1. Vierteljahr 1995	i	7 715,4	- 3,2	+ 14,1	+ 10,8	+ 1,4	7 726,2
	m	3 761,8	- 0,6	+ 6,4	+ 5,8	+ 1,5	3 767,6
2. Vierteljahr 1995	i	7 726,2	- 1,9	+ 20,4	+ 18,5	+ 2,4	7 744,7
	m	3 767,6	+ 0,1	+ 10,9	+ 11,0	+ 2,9	3 778,6
3. Vierteljahr 1995	i	7 744,7	+ 1,8	+ 18,6	+ 20,4	+ 2,6	7 765,1
	m	3 778,6	+ 1,8	+ 8,0	+ 9,8	+ 2,6	3 788,4
4. Vierteljahr 1995	i	7 765,1	- 2,5	+ 17,9	+ 15,4	+ 2,0	7 780,4
	m	3 788,4	- 0,3	+ 8,5	+ 8,2	+ 2,2	3 796,6
1.1.1995 - 31.12.1995	i	7 715,4	- 5,8	+ 70,9	+ 65,1	+ 8,4	7 780,4
	m	3 761,8	+ 1,0	+ 33,8	+ 34,7	+ 9,2	3 796,6
Nordrhein-Westfalen							
1. Vierteljahr 1995	i	17 816,1	- 6,8	+ 13,6	+ 6,9	+ 0,4	17 822,9
	m	8 639,7	- 1,2	+ 6,4	+ 5,3	+ 0,6	8 645,0
2. Vierteljahr 1995	i	17 822,9	- 4,2	+ 20,6	+ 16,4	+ 0,9	17 839,3
	m	8 645,0	+ 0,0	+ 10,3	+ 10,3	+ 0,1	8 655,3
3. Vierteljahr 1995	i	17 839,3	+ 3,7	+ 27,3	+ 31,0	+ 1,7	17 870,3
	m	8 655,3	+ 3,9	+ 13,1	+ 17,0	+ 2,0	8 672,3
4. Vierteljahr 1995	i	17 870,3	- 3,4	+ 26,1	+ 22,8	+ 1,3	17 893,0
	m	8 672,3	+ 0,6	+ 11,3	+ 11,9	+ 1,4	8 684,2
1.1.1995 - 31.12.1995	i	17 816,1	- 10,7	+ 87,6	+ 77,0	+ 4,3	17 893,0
	m	8 639,7	+ 3,3	+ 41,1	+ 44,5	+ 5,1	8 684,2
Rheinland-Pfalz							
1. Vierteljahr 1995	i	3 951,6	- 1,8	+ 5,9	+ 4,0	+ 1,0	3 955,6
	m	1 930,3	- 0,4	+ 2,9	+ 2,5	+ 1,3	1 932,8
2. Vierteljahr 1995	i	3 955,6	- 1,1	+ 7,0	+ 6,0	+ 1,5	3 961,6
	m	1 932,8	- 0,1	+ 3,2	+ 3,1	+ 1,6	1 935,9
3. Vierteljahr 1995	i	3 961,6	+ 0,6	+ 9,1	+ 9,6	+ 2,4	3 971,2
	m	1 935,9	+ 0,7	+ 4,2	+ 4,9	+ 2,5	1 940,8
4. Vierteljahr 1995	i	3 971,2	- 1,0	+ 7,7	+ 6,7	+ 1,7	3 977,9
	m	1 940,8	+ 0,0	+ 3,0	+ 3,1	+ 1,6	1 943,9
1.1.1995 - 31.12.1995	i	3 951,6	- 3,3	+ 29,7	+ 26,3	+ 6,7	3 977,9
	m	1 930,3	+ 0,2	+ 13,4	+ 13,6	+ 7,0	1 943,9
Saarland							
1. Vierteljahr 1995	i	1 084,2	- 1,0	+ 0,1	- 0,9	- 0,2	1 083,3
	m	525,4	- 0,4	- 0,1	- 0,5	- 0,9	525,0
2. Vierteljahr 1995	i	1 083,3	- 0,8	+ 0,5	- 0,4	- 0,3	1 082,9
	m	525,0	- 0,3	+ 0,2	- 0,2	- 0,3	524,8
3. Vierteljahr 1995	i	1 082,9	- 0,4	+ 1,5	+ 1,2	+ 1,1	1 084,1
	m	524,8	- 0,1	+ 0,8	+ 0,7	+ 1,4	525,5
4. Vierteljahr 1995	i	1 084,1	- 0,7	+ 1,0	+ 0,3	+ 0,3	1 084,4
	m	525,5	- 0,2	+ 0,3	+ 0,1	+ 0,1	525,6
1.1.1995 - 31.12.1995	i	1 084,2	- 2,9	+ 3,1	+ 0,2	+ 0,2	1 084,4
	m	525,4	- 1,0	+ 1,1	+ 0,1	+ 0,3	525,6

1) Einschl. der auf der Berichtigung von Gemeindeergebnissen beruhenden Zu- bzw. Abnahme.

7 Bevölkerungsbilanz der Länder

Zeitraum		Bevölkerung am Anfang des Berichts- zeitraumes	Veränderungen				Bevölkerung am Ende des Berichts- zeitraumes
			Überschuß der		Zu- (+) bzw. Abnahme (-) insgesamt 1)		
			Geborenen (+) bzw. Gestor- benen (-)	Zu- (+) bzw. Fort- züge (-)			
			1 000		je 1 000 Einwohner		
Sachsen							
1. Vierteljahr 1995	i	4 584,3	- 9,3	+ 4,1	- 5,2	- 1,1	4 579,2
	m	2 192,3	- 3,9	+ 4,3	+ 0,4	+ 0,2	2 192,7
2. Vierteljahr 1995	i	4 579,2	- 8,5	+ 4,6	- 3,8	- 0,8	4 575,3
	m	2 192,7	- 3,4	+ 4,5	+ 1,1	+ 0,5	2 193,9
3. Vierteljahr 1995	i	4 575,3	- 6,6	+ 3,2	- 3,4	- 0,8	4 571,9
	m	2 193,9	- 2,6	+ 3,9	+ 1,2	+ 0,6	2 195,1
4. Vierteljahr 1995	i	4 571,9	- 9,1	+ 3,5	- 5,3	- 1,2	4 566,6
	m	2 195,1	- 3,8	+ 3,1	- 0,5	- 0,2	2 194,6
1.1.1995 - 31.12.1995	i	4 584,3	- 33,5	- 15,5	- 17,7	- 3,9	4 566,6
	m	2 192,3	- 13,7	+ 15,8	+ 2,3	+ 1,0	2 194,6
Sachsen-Anhalt							
1. Vierteljahr 1995	i	2 759,2	- 4,9	+ 0,3	- 4,6	- 1,7	2 754,6
	m	1 332,1	- 2,1	+ 0,8	- 1,3	- 1,0	1 330,9
2. Vierteljahr 1995	i	2 754,6	- 4,9	+ 0,7	- 4,3	- 1,5	2 750,4
	m	1 330,9	- 2,2	+ 1,1	- 1,1	- 0,8	1 329,8
3. Vierteljahr 1995	i	2 750,4	- 3,8	- 0,3	- 4,0	- 1,5	2 746,4
	m	1 329,8	- 1,7	+ 0,8	- 0,9	- 0,7	1 328,9
4. Vierteljahr 1995	i	2 746,4	- 5,4	- 2,0	- 7,4	- 2,7	2 738,9
	m	1 328,9	- 2,3	- 1,2	- 3,5	- 2,6	1 325,4
1.1.1995 - 31.12.1995	i	2 759,2	- 19,0	- 1,3	- 20,3	- 7,4	2 738,9
	m	1 332,1	- 8,3	+ 1,6	- 6,7	- 5,0	1 325,4
Schleswig-Holstein							
1. Vierteljahr 1995	i	2 708,4	- 1,3	+ 5,5	+ 4,2	+ 1,6	2 712,6
	m	1 320,8	- 0,2	+ 3,0	+ 2,8	+ 2,1	1 323,6
2. Vierteljahr 1995	i	2 712,6	- 1,1	+ 4,1	+ 3,0	+ 1,1	2 715,6
	m	1 323,6	- 0,1	+ 2,0	+ 2,0	+ 1,5	1 325,6
3. Vierteljahr 1995	i	2 715,6	+ 0,2	+ 7,3	+ 7,6	+ 2,8	2 723,2
	m	1 325,6	+ 0,5	+ 3,2	+ 3,6	+ 2,7	1 329,2
4. Vierteljahr 1995	i	2 723,2	- 1,7	+ 4,0	+ 2,3	+ 0,8	2 725,5
	m	1 329,2	- 0,4	+ 1,4	+ 1,0	+ 0,8	1 330,3
1.1.1995 - 31.12.1995	i	2 708,4	- 3,9	+ 20,9	+ 17,1	+ 6,3	2 725,5
	m	1 320,8	- 0,2	+ 9,6	+ 9,5	+ 7,2	1 330,3
Thüringen							
1. Vierteljahr 1995	i	2 517,8	- 4,2	- 0,0	- 4,2	- 1,7	2 513,6
	m	1 217,9	- 1,8	+ 0,4	- 1,4	- 1,2	1 216,5
2. Vierteljahr 1995	i	2 513,6	- 3,9	+ 0,9	- 3,0	- 1,2	2 510,5
	m	1 216,5	- 1,6	+ 1,1	- 0,5	- 0,4	1 216,0
3. Vierteljahr 1995	i	2 510,5	- 3,0	- 0,1	- 3,1	- 1,2	2 507,4
	m	1 216,0	- 1,2	+ 0,6	- 0,6	- 0,5	1 215,4
4. Vierteljahr 1995	i	2 507,4	- 4,2	+ 0,5	- 3,7	- 1,5	2 503,8
	m	1 215,4	- 1,8	+ 0,6	- 1,2	- 1,0	1 214,2
1.1.1995 - 31.12.1995	i	2 517,8	- 15,2	+ 1,3	- 14,0	- 5,6	2 503,8
	m	1 217,9	- 6,3	+ 2,6	- 3,7	- 3,1	1 214,2
Deutschland							
1. Vierteljahr 1995	i	81 538,6	- 47,7	+ 72,2	+ 24,5	+ 0,3	81 563,1
	m	39 645,0	- 12,8	+ 37,7	+ 24,9	+ 0,6	39 669,9
2. Vierteljahr 1995	i	81 563,1	- 34,2	+ 113,6	+ 79,4	+ 1,0	81 642,5
	m	39 669,9	- 6,6	+ 62,1	+ 55,5	+ 1,4	39 725,4
3. Vierteljahr 1995	i	81 642,5	- 1,1	+ 118,0	+ 116,9	+ 1,4	81 759,4
	m	39 725,4	+ 8,6	+ 60,0	+ 68,6	+ 1,7	39 794,0
4. Vierteljahr 1995	i	81 759,4	- 36,3	+ 94,2	+ 58,1	+ 0,7	81 817,5
	m	39 794,0	- 7,2	+ 37,8	+ 30,9	+ 0,8	39 824,8
1.1.1995 - 31.12.1995	i	81 538,8	- 119,4	+ 397,9	+ 278,9	+ 3,4	81 817,5
	m	39 645,0	- 17,9	+ 197,5	+ 179,9	+ 4,5	39 824,8

1) Einschl. der auf der Berichtigung von Gemeindeergebnissen beruhenden Zu- bzw. Abnahme.

8 Bevölkerungsentwicklung 1950 - 1995
8.1 Früheres Bundesgebiet
1 000

Stichtag bzw. Zeitraum	Insgesamt	Männlich	Weiblich	Stichtag bzw. Zeitraum	Insgesamt	Männlich	Weiblich
------------------------------	-----------	----------	----------	------------------------------	-----------	----------	----------

Bevölkerung insgesamt 1)

1950	31.12.	50 336,1	23 405,1	28 931,0	1974	31.12.	61 991,5	29 604,5	32 387,0
1951	31.12.	50 726,0	23 589,9	27 136,1	1975	31.12.	61 644,6	29 381,5	32 263,1
1952	31.12.	51 051,9	23 746,6	27 305,2	1976	31.12.	61 442,0	29 262,8	32 179,2
1953	31.12.	51 639,6	24 045,0	27 594,7	1977	31.12.	61 352,7	29 216,5	32 136,2
1954	31.12.	52 126,8	24 290,0	27 836,7	1978	31.12.	61 321,7	29 214,3	32 107,4
1955	31.12.	52 698,3	24 593,6	28 104,7	1979	31.12.	61 439,3	29 317,1	32 122,3
1956	31.12.	53 318,8	24 906,2	28 412,6	1980	31.12.	61 657,9	29 481,0	32 176,9
1957	31.12.	53 993,8	25 236,8	28 757,1	1981	31.12.	61 712,7	29 522,9	32 189,8
1958	31.12.	54 606,0	25 533,3	29 072,7	1982	31.12.	61 546,1	29 427,9	32 118,2
1959	31.12.	55 123,4	25 793,3	29 330,1	1983	31.12.	61 306,7	29 305,8	32 000,9
1960	31.12.	55 784,8	26 173,3	29 611,5	1984	31.12.	61 049,3	29 179,7	31 869,5
1961	31.12.	56 589,1	26 637,8	29 951,4	1985	31.12.	61 020,5	29 190,0	31 830,5
1962	31.12.	57 247,2	27 028,2	30 219,0	1986	31.12.	61 140,5	29 285,4	31 855,1
1963	31.12.	57 864,5	27 351,6	30 512,9	1987	31.12.	61 238,1	29 419,4	31 818,7
1964	31.12.	58 587,5	27 764,7	30 822,7	1988	31.12.	61 715,1	29 693,1	32 022,0
1965	31.12.	59 296,6	28 171,0	31 125,6	1989	31.12.	62 679,0	30 236,4	32 442,6
1966	31.12.	59 792,9	28 399,6	31 393,3	1990	31.12.	63 725,7	30 850,9	32 874,8
1967	31.12.	59 948,5	28 418,5	31 530,0	1991	31.12.	64 484,8	31 282,3	33 202,5
1968	31.12.	60 463,0	28 716,2	31 746,8	1992	31.12.	65 289,2	31 755,7	33 533,6
1969	31.12.	61 194,6	29 180,0	32 014,6	1993	31.12.	65 739,7	31 991,2	33 748,5
1970	31.12.	61 001,2	29 071,6	31 929,5	1994	31.12.	66 007,2	32 124,4	33 882,8
1971	31.12.	61 502,5	29 367,4	32 135,1	1995	31.03.	66 047,4	32 149,9	33 897,6
1972	31.12.	61 809,4	29 533,3	32 276,1		30.06.	66 139,8	32 204,7	33 935,1
1973	31.12.	62 101,4	29 713,8	32 387,6		30.09.	66 265,2	32 269,8	33 995,4
						31.12.	66 342,0	32 305,8	34 036,1

Deutsche

1970	31.12.	58 263,3	27 369,6	30 893,7	1983	31.12.	56 732,5	26 791,8	29 940,7
1971	31.12.	58 314,6	27 405,4	30 909,2	1984	31.12.	56 643,8	26 773,5	29 870,3
1972	31.12.	58 255,3	27 383,9	30 871,4	1985	31.12.	56 538,9	26 747,2	29 791,7
1973	31.12.	58 110,0	27 318,9	30 791,1	1986	31.12.	56 478,6	26 747,5	29 731,1
1974	31.12.	57 940,5	27 244,0	30 696,5	1987	31.12.	56 951,6	27 053,3	29 898,3
1975	31.12.	57 744,1	27 157,6	30 586,6	1988	31.12.	57 091,6	27 155,9	29 935,7
1976	31.12.	57 589,8	27 093,3	30 496,5	1989	31.12.	57 671,9	27 495,4	30 176,5
1977	31.12.	57 460,5	27 040,9	30 419,7	1990	31.12.	58 278,4	27 861,6	30 416,8
1978	31.12.	57 315,8	26 982,1	30 333,7	1991	31.12.	58 562,0	28 025,6	30 536,4
1979	31.12.	57 188,7	26 935,5	30 253,2	1992	31.12.	58 824,0	28 176,8	30 647,2
1980	31.12.	57 091,8	26 904,9	30 186,9	1993	31.12.	59 006,9	28 291,3	30 715,6
1981	31.12.	56 991,6	26 874,9	30 116,6	1994	31.12.	59 163,0	28 395,8	30 767,2
1982	31.12.	56 874,3	26 838,6	30 035,6	1995	31.12.	59 306,2	28 491,1	30 815,2

Durchschnittliche Bevölkerung insgesamt 2)

1950	49 989,3	23 216,2	26 773,1	1973	61 986,8	29 649,0	32 337,8
1951	50 527,9	23 497,0	27 031,0	1974	62 070,8	29 684,6	32 386,2
1952	50 858,7	23 652,8	27 206,0	1975	61 846,6	29 523,8	32 322,7
1953	51 350,0	23 896,8	27 453,2	1976	61 573,6	29 357,2	32 216,4
1954	51 879,8	24 167,6	27 712,2	1977	61 419,4	29 274,1	32 145,2
1955	52 381,8	24 424,7	27 957,1	1978	61 349,6	29 248,7	32 100,9
1956	53 008,0	24 752,4	28 255,6	1979	61 381,6	29 297,0	32 084,6
1957	53 656,3	25 073,9	28 582,3	1980	61 538,0	29 428,2	32 109,8
1958	54 292,1	25 382,4	28 909,7	1981	61 622,7	29 528,7	32 133,9
1959	54 876,0	25 670,2	29 205,8	1982	61 595,6	29 500,2	32 095,4
1960	55 433,1	25 974,2	29 458,9	1983	61 382,8	29 390,4	31 992,4
1961 3)	56 174,8	26 413,4	29 761,5	1984	61 125,7	29 265,6	31 860,1
1962	56 836,6	26 795,1	30 041,6	1985	60 974,9	29 207,4	31 767,5
1963	57 389,1	27 102,0	30 287,1	1986	61 010,2	29 258,7	31 751,5
1964	57 971,0	27 411,1	30 559,9	1987 3)	61 077,0	29 322,9	31 754,1
1965	58 619,2	27 787,4	30 831,8	1988	61 449,5	29 544,3	31 905,2
1966	59 148,0	28 062,2	31 085,8	1989	62 062,5	29 891,0	32 171,5
1967	59 286,2	28 046,7	31 239,4	1990	63 253,7	30 582,6	32 671,1
1968	59 500,3	28 131,2	31 369,1	1991	64 074,1	31 055,7	33 018,4
1969	60 067,4	28 478,9	31 588,6	1992	64 864,8	31 514,1	33 350,7
1970 3)	60 650,6	28 866,7	31 783,9	1993	65 534,5	31 894,9	33 639,6
1971	61 279,7	29 236,5	32 043,2	1994	65 858,4	32 051,6	33 806,8
1972	61 697,3	29 477,2	32 220,1	1995	66 156,1	32 209,2	33 946,9

1) 1950 bis 1955 und 1956 bis 1960 rückgerechnete Bevölkerungszahlen auf der Basis der Wohnungstatistik vom 25.9.1956 bzw. der Volkszählung vom 6.8.1961.

2) Für die Jahre 1950 bis 1955, 1956 bis 1960, 1962 bis 1969 und 1971 bis 1986 rückgerechnete Bevölkerungszahlen auf der Basis der Wohn-

statistik vom 25.9.1956 bzw. der Volkszählungen vom 6.8.1961, vom 27.5.1970 und vom 25.5.1987.

3) Ergebnis der Volkszählung.

8 Bevölkerungsentwicklung 1950 - 1995
8.2 Neue Länder und Berlin-Ost
1 000

Stichtag bzw. Zeitraum	Insgesamt	Männlich	Weiblich	Stichtag bzw. Zeitraum	Insgesamt	Männlich	Weiblich
------------------------------	-----------	----------	----------	------------------------------	-----------	----------	----------

Bevölkerung insgesamt

1950	31.12.	18 360	8 150	10 210	1974	31.12.	16 891	7 835	9 056
1951	31.12.	18 350	8 159	10 191	1975	31.12.	16 820	7 817	9 003
1952	31.12.	18 300	8 146	10 154	1976	31.12.	16 767	7 806	8 961
1953	31.12.	18 112	8 072	10 040	1977	31.12.	16 758	7 817	8 941
1954	31.12.	18 002	8 037	9 965	1978	31.12.	16 751	7 831	8 920
1955	31.12.	17 832	7 969	9 864	1979	31.12.	16 740	7 839	8 901
1956	31.12.	17 604	7 876	9 727	1980	31.12.	16 740	7 857	8 883
1957	31.12.	17 411	7 795	9 615	1981	31.12.	16 706	7 849	8 857
1958	31.12.	17 312	7 770	9 542	1982	31.12.	16 706	7 865	8 841
1959	31.12.	17 286	7 775	9 511	1983	31.12.	16 709	7 883	8 826
1960	31.12.	17 188	7 745	9 443	1984	31.12.	16 671	7 877	8 794
1961	31.12.	17 079	7 704	9 375	1985	31.12.	16 655	7 889	8 766
1962	31.12.	17 136	7 744	9 392	1986	31.12.	16 640	7 904	8 736
1963	31.12.	17 181	7 784	9 397	1987	31.12.	16 661	7 935	8 726
1964	31.12.	17 004	7 748	9 256	1988	31.12.	16 675	7 973	8 702
1965	31.12.	17 040	7 780	9 260	1989	31.12.	16 434	7 873	8 560
1966	31.12.	17 071	7 808	9 263	1990	31.12.	16 028	7 649	8 378
1967	31.12.	17 090	7 830	9 260	1991	31.12.	15 790	7 557	8 233
1968	31.12.	17 087	7 843	9 244	1992	31.12.	15 685	7 544	8 141
1969	31.12.	17 075	7 852	9 223	1993	31.12.	15 598	7 527	8 071
1970	31.12.	17 068	7 865	9 203	1994	31.12.	15 531	7 521	8 011
1971	31.12.	17 054	7 873	9 181	1995	31.12.	15 476	7 519	7 957
1972	31.12.	17 011	7 867	9 145					
1973	31.12.	16 951	7 851	9 100					

Durchschnittliche Bevölkerung insgesamt 1)

1950	18 388	8 161	10 227	1973	16 980	7 858	9 121
1951	18 351	8 153	10 199	1974	16 925	7 845	9 080
1952	18 328	8 157	10 171	1975	16 850	7 823	9 027
1953	18 178	8 096	10 083	1976	16 786	7 808	8 978
1954	18 059	8 056	10 003	1977	16 765	7 813	8 952
1955	17 944	8 018	9 926	1978	16 756	7 826	8 930
1956	17 716	7 921	9 794	1979	16 745	7 835	8 910
1957	17 517	7 841	9 676	1980	16 737	7 847	8 890
1958	17 355	7 779	9 576	1981	16 736	7 864	8 872
1959	17 298	7 773	9 525	1982	16 697	7 852	8 846
1960	17 241	7 761	9 479	1983	16 699	7 868	8 831
1961	17 125	7 720	9 405	1984	16 671	7 867	8 803
1962	17 102	7 721	9 381	1985	16 644	7 870	8 774
1963	17 155	7 763	9 392	1986	16 624	7 881	8 744
1964	16 983	7 730	9 253	1987	16 641	7 913	8 728
1965	17 020	7 762	9 258	1988	16 666	7 952	8 714
1966	17 058	7 795	9 263	1989	16 614	7 955	8 659
1967	17 082	7 820	9 262	1990 2)	16 111	7 694	8 417
1968	17 084	7 835	9 249	1991	15 910	7 602	8 308
1969	17 076	7 845	9 231	1992	15 730	7 546	8 184
1970	17 058	7 851	9 207	1993	15 645	7 538	8 106
1971	17 061	7 869	9 192	1994	15 564	7 524	8 040
1972	17 043	7 876	9 167	1995	15 505	7 522	7 983

1) 1950 bis 1988 jeweils am 30.6., ab 1989 Jahredurchschnitt.

2) Bevölkerung am 3.10.1990; gilt zugleich als Jahredurchschnitt.

9 Bevölkerung am 31.12.1995

Lfd. Nr.	Alter von ... bis unter... Jahren	Deutschland	Baden-Württemberg	Bayern	Berlin	Brandenburg	Bremen	Hamburg	Hessen	Mecklenburg-Vorpommern
Insgesamt										
1	unter 4	3 177 339	484 551	526 515	114 523	54 113	25 386	62 463	246 489	39 837
2	4 - 6	1 807 813	246 998	281 767	67 745	47 803	13 123	32 671	130 312	36 016
3	Zusammen ..	4 985 152	711 549	808 282	182 268	101 916	38 509	95 134	376 801	75 853
4	6 - 10	3 752 895	477 822	538 390	153 891	139 237	25 623	61 725	253 652	106 297
5	10 - 14	3 586 103	443 489	503 937	148 207	149 504	23 841	56 476	238 008	112 478
6	14 - 15	914 335	112 472	129 127	37 215	37 661	6 316	14 834	61 336	28 512
7	Zusammen ..	8 253 333	1 033 783	1 171 454	339 313	326 402	55 780	133 035	552 996	247 287
8	15 - 16	921 780	113 013	127 279	37 860	38 495	6 336	15 126	61 599	30 005
9	16 - 18	1 742 240	210 333	240 804	69 889	72 947	12 496	29 573	117 866	57 286
10	Zusammen ..	2 664 020	323 346	368 083	107 749	111 442	18 832	44 699	179 465	87 291
11	18 - 20	1 726 154	216 406	247 861	68 491	62 886	13 424	32 703	121 125	49 648
12	20 - 21	849 068	111 895	126 681	34 402	26 415	7 085	17 807	62 155	20 101
13	Zusammen ..	2 575 222	328 301	374 542	102 893	89 301	20 509	50 510	183 280	69 749
14	21 - 25	3 917 576	523 016	596 625	162 994	109 043	33 554	84 914	291 133	79 180
15	25 - 30	6 693 540	885 562	1 020 853	305 664	175 375	59 501	161 096	508 788	126 120
16	30 - 35	7 253 687	941 874	1 083 750	354 077	225 555	58 385	165 811	547 746	161 809
17	35 - 40	6 431 628	820 031	948 194	281 972	213 852	50 705	130 771	478 539	156 687
18	40 - 45	5 759 118	704 350	815 968	252 270	201 804	45 608	109 269	422 436	147 815
19	Zusammen ..	30 055 549	3 874 833	4 465 390	1 356 977	925 629	247 753	651 861	2 248 642	671 611
20	45 - 50	5 068 893	634 053	766 629	225 067	135 822	44 591	109 833	400 002	98 125
21	50 - 55	5 030 577	614 270	720 178	255 143	160 316	45 006	116 509	372 641	103 411
22	55 - 60	5 975 391	725 442	843 536	254 100	199 138	51 411	126 307	429 957	136 189
23	60 - 65	4 476 912	540 540	621 151	172 948	151 067	37 127	89 758	317 093	107 016
24	Zusammen ..	20 551 773	2 514 305	2 951 494	907 258	646 343	178 135	442 407	1 519 693	444 741
25	65 und mehr	12 732 450	1 533 250	1 854 239	474 960	341 009	120 239	290 255	949 036	226 552
26	Insgesamt ...	81 817 499	10 319 367	11 993 484	3 471 418	2 542 042	679 757	1 707 901	6 009 913	1 823 084
Männ										
27	unter 4	1 630 291	239 059	269 894	59 100	27 814	13 011	32 036	126 166	20 571
28	4 - 6	927 580	126 410	144 913	34 747	24 387	6 732	16 870	66 719	18 376
29	Zusammen ..	2 557 871	365 469	414 807	93 847	52 201	19 743	48 906	192 885	38 947
30	6 - 10	1 926 163	244 905	276 703	78 796	71 155	13 063	31 936	130 248	54 913
31	10 - 14	1 840 368	227 637	257 809	76 068	76 887	12 106	29 251	122 652	57 407
32	14 - 15	468 658	57 429	66 303	19 041	19 204	3 188	7 523	31 604	14 568
33	Zusammen ..	4 235 189	529 971	600 815	173 905	167 246	28 357	68 710	284 504	126 888
34	15 - 16	472 781	57 968	65 222	19 457	19 658	3 312	7 962	31 772	15 284
35	16 - 18	896 718	107 811	123 598	35 993	37 601	6 441	15 551	60 580	29 743
36	Zusammen ..	1 369 499	165 779	188 820	55 450	57 259	9 753	23 513	92 352	45 027
37	18 - 20	886 582	110 392	126 508	34 621	33 160	6 790	16 984	61 463	26 031
38	20 - 21	435 599	56 613	64 177	17 348	14 360	3 606	9 367	31 379	10 809
39	Zusammen ..	1 322 181	167 005	190 685	51 969	47 520	10 396	26 351	92 842	36 840
40	21 - 25	2 008 780	264 506	303 163	81 083	59 556	16 905	42 677	147 141	43 570
41	25 - 30	3 466 125	456 603	526 857	155 050	93 128	31 433	82 748	262 287	66 861
42	30 - 35	3 760 371	490 528	561 225	184 545	117 664	30 693	86 180	283 684	84 572
43	35 - 40	3 313 232	423 978	489 932	147 733	111 251	25 821	67 580	247 674	81 495
44	40 - 45	2 926 973	355 676	414 725	128 170	105 024	22 956	55 211	214 914	76 672
45	Zusammen ..	15 475 481	1 991 291	2 295 902	696 581	486 623	127 808	334 396	1 155 700	353 170
46	45 - 50	2 575 589	321 539	390 089	113 725	69 820	22 570	55 083	203 459	50 830
47	50 - 55	2 541 234	311 138	367 306	129 835	79 800	22 990	59 319	190 818	51 577
48	55 - 60	2 983 221	364 246	421 938	126 483	98 079	25 840	62 722	216 999	66 466
49	60 - 65	2 178 769	267 121	300 971	83 100	73 178	17 413	42 317	156 517	51 081
50	Zusammen ..	10 278 813	1 264 044	1 480 304	453 143	320 877	88 813	219 441	767 793	219 954
51	65 und mehr	4 585 789	563 288	680 701	149 383	116 599	42 453	101 306	356 007	75 710
52	Insgesamt ...	39 824 823	5 046 847	5 852 034	1 674 278	1 248 325	327 323	822 623	2 942 083	896 536

nach Altersgruppen und Ländern

Niedersachsen	Nordrhein- Westfalen	Rheinland- Pfalz	Saarland	Sachsen	Sachsen- Anhalt	Schleswig- Holstein	Thüringen	Nachrichtlich:		Lfd. Nr.
								früheres Bundesgebiet	neue Länder und Berlin-Ost	
samt										
339 682	765 941	169 110	41 583	96 695	60 436	114 793	55 222	2 839 091	338 248	1
181 561	414 622	93 039	23 437	80 462	50 534	61 835	45 888	1 522 300	285 513	2
521 243	1 180 563	262 149	65 020	177 157	110 970	176 628	101 110	4 361 391	523 761	3
349 518	804 048	182 784	46 308	224 488	141 209	117 673	130 230	2 941 496	811 399	4
325 360	738 897	169 816	43 644	239 394	147 478	105 921	139 653	2 727 945	858 158	5
83 313	186 871	43 540	11 261	61 224	37 683	27 294	35 676	696 509	217 826	6
758 191	1 729 816	396 140	101 213	525 106	326 370	250 888	305 559	6 365 950	1 887 383	7
83 434	187 910	43 230	11 245	63 459	38 493	27 433	36 863	697 051	224 729	8
159 800	354 843	80 810	20 907	121 230	72 828	52 010	68 618	1 317 177	425 063	9
243 234	542 753	124 040	32 152	184 689	111 321	79 443	105 481	2 014 228	649 792	10
164 274	363 579	79 680	20 769	107 403	63 183	54 485	60 237	1 353 040	373 114	11
82 331	182 877	39 749	10 374	46 607	26 901	27 955	25 733	689 618	159 450	12
246 605	546 456	119 429	31 143	154 010	90 084	82 440	85 970	2 042 658	532 564	13
384 870	851 111	184 983	47 730	200 551	120 818	132 940	114 114	3 230 384	687 192	14
651 777	1 483 980	318 075	83 982	309 843	193 336	234 626	174 962	5 595 316	1 098 224	15
671 965	1 568 853	345 957	93 966	364 878	227 836	232 969	208 256	5 929 257	1 324 430	16
589 722	1 402 377	317 543	88 969	338 992	213 686	199 526	200 062	5 198 773	1 232 855	17
524 385	1 233 212	285 410	80 452	349 419	210 588	179 665	196 467	4 554 942	1 204 176	18
2 822 719	6 539 533	1 451 968	395 099	1 563 683	966 264	979 726	893 861	24 508 672	5 546 877	19
484 030	1 108 573	244 477	68 406	264 304	159 461	176 749	148 771	4 188 901	879 992	20
465 641	1 074 716	221 128	61 938	305 035	176 843	183 257	154 545	4 043 561	987 016	21
567 323	1 308 840	282 580	82 413	352 354	212 111	213 415	190 275	4 791 167	1 184 224	22
419 091	1 013 730	220 714	64 745	271 369	162 933	146 329	141 301	3 575 498	901 414	23
1 936 085	4 505 859	968 899	277 502	1 193 062	711 348	719 750	634 892	16 599 127	3 952 646	24
1 252 345	2 848 065	655 294	182 241	768 896	422 571	436 586	376 912	10 449 924	2 282 526	25
7 780 422	17 893 045	3 977 919	1 084 370	4 566 603	2 738 928	2 725 461	2 503 785	66 341 950	15 475 549	26
lich										
174 190	392 761	86 611	21 237	49 673	31 160	58 761	28 247	1 456 384	173 907	27
93 398	212 534	47 769	12 129	41 267	26 063	31 853	23 413	781 359	146 221	28
267 588	605 295	134 380	33 366	90 940	57 223	90 614	51 660	2 237 743	320 128	29
180 390	411 649	93 474	23 854	115 386	72 440	60 517	66 734	1 509 805	416 358	30
166 861	379 251	87 285	22 560	122 756	75 641	54 360	71 837	1 400 150	440 218	31
42 714	95 900	22 491	5 842	31 267	19 376	13 999	18 209	357 322	111 336	32
389 965	886 800	203 250	52 256	269 409	167 457	128 876	156 780	3 267 277	967 912	33
42 862	96 442	21 990	5 783	32 401	19 704	14 021	18 943	357 876	114 905	34
82 242	182 181	41 673	10 518	62 813	37 732	26 825	35 416	676 916	219 802	35
125 104	278 623	63 663	16 301	95 214	57 436	40 846	54 359	1 034 792	334 707	36
84 110	186 266	40 899	10 638	56 249	33 126	27 887	31 458	691 308	195 274	37
41 833	93 162	20 320	5 338	24 752	14 413	14 378	13 744	350 480	85 119	38
125 943	279 428	61 219	15 976	81 001	47 539	42 265	45 202	1 041 788	280 393	39
195 520	432 064	94 202	24 280	108 069	65 276	68 971	61 797	1 638 145	370 635	40
337 008	764 578	164 966	43 544	163 325	101 879	123 869	91 989	2 887 541	578 584	41
348 379	809 535	179 419	48 117	190 032	117 893	120 840	107 065	3 070 893	689 478	42
302 558	717 401	163 676	45 783	175 216	109 435	101 248	102 451	2 674 770	638 462	43
267 897	619 477	146 695	41 169	178 870	108 026	91 170	100 321	2 306 802	620 171	44
1 451 362	3 343 055	748 958	202 893	815 512	502 509	506 098	463 623	12 578 151	2 897 330	45
248 376	558 898	125 961	35 164	134 005	80 558	89 941	75 571	2 127 143	448 446	46
237 734	539 310	112 077	31 067	150 232	88 089	93 038	76 904	2 052 088	489 146	47
286 384	654 345	141 820	40 399	171 558	104 174	108 579	93 189	2 404 593	578 628	48
204 392	498 128	108 833	31 512	128 836	76 722	71 783	66 865	1 749 752	429 017	49
976 886	2 250 681	488 691	138 142	584 631	349 543	363 341	312 529	8 333 576	1 945 237	50
459 741	1 040 329	243 740	66 641	257 890	143 724	158 217	130 060	3 812 512	773 277	51
3 796 589	8 684 211	1 943 901	525 575	2 194 597	1 325 431	1 330 257	1 214 213	32 305 839	7 518 984	52

10 Bevölkerung in den Ländern Deutschlands 1994 und 1995
1 000

Zeitraum	Bevölkerung					
	1994			1995		
	insgesamt	männlich	weiblich	insgesamt	männlich	weiblich
Baden-Württemberg						
1. Vierteljahr	10 237,7	5 008,3	5 229,5	10 276,0	5 025,6	5 250,4
2. Vierteljahr	10 247,5	5 012,9	5 234,6	10 295,5	5 036,4	5 259,1
3. Vierteljahr	10 261,1	5 019,0	5 242,1	10 313,4	5 045,2	5 268,2
4. Vierteljahr	10 272,1	5 022,6	5 249,5	10 319,4	5 046,8	5 272,5
Bayern						
1. Vierteljahr	11 869,9	5 789,4	6 080,5	11 929,9	5 819,6	6 110,3
2. Vierteljahr	11 888,9	5 799,9	6 089,0	11 951,6	5 831,8	6 119,8
3. Vierteljahr	11 910,4	5 812,0	6 098,3	11 976,4	5 844,8	6 131,6
4. Vierteljahr	11 921,9	5 816,0	6 106,0	11 993,5	5 852,0	6 141,5
Berlin						
1. Vierteljahr	3 478,8	1 668,4	1 810,3	3 470,3	1 669,6	1 800,7
2. Vierteljahr	3 477,9	1 669,5	1 808,4	3 470,2	1 671,0	1 799,3
3. Vierteljahr	3 476,6	1 670,6	1 806,0	3 471,5	1 673,4	1 798,2
4. Vierteljahr	3 472,0	1 668,6	1 803,4	3 471,4	1 674,3	1 797,1
Brandenburg						
1. Vierteljahr	2 535,0	1 239,0	1 296,0	2 537,4	1 243,8	1 293,5
2. Vierteljahr	2 533,2	1 239,2	1 294,1	2 536,4	1 243,9	1 292,5
3. Vierteljahr	2 535,8	1 241,9	1 293,9	2 540,4	1 247,0	1 293,4
4. Vierteljahr	2 536,7	1 242,8	1 293,9	2 542,0	1 248,3	1 293,7
Bremen						
1. Vierteljahr	682,2	328,5	353,6	680,0	327,4	352,6
2. Vierteljahr	682,1	328,6	353,5	679,8	327,5	352,4
3. Vierteljahr	681,7	328,3	353,4	679,7	327,4	352,3
4. Vierteljahr	680,0	327,3	352,7	679,8	327,3	352,4
Hamburg						
1. Vierteljahr	1 703,5	818,7	884,9	1 707,1	821,5	885,6
2. Vierteljahr	1 703,8	818,6	885,2	1 706,8	821,8	885,0
3. Vierteljahr	1 705,1	819,7	885,5	1 708,0	822,6	885,5
4. Vierteljahr	1 705,9	820,4	885,4	1 707,9	822,6	885,3

10 Bevölkerung in den Ländern Deutschlands 1994 und 1995
1 000

Zeitraum	Bevölkerung					
	1994			1995		
	insgesamt	männlich	weiblich	insgesamt	männlich	weiblich
Hessen						
1. Vierteljahr	5 967,1	2 922,5	3 044,6	5 984,7	2 929,6	3 055,1
2. Vierteljahr	5 969,4	2 923,1	3 046,4	5 993,2	2 934,4	3 058,8
3. Vierteljahr	5 976,4	2 926,3	3 050,1	6 003,9	2 939,8	3 064,1
4. Vierteljahr	5 980,7	2 927,3	3 053,4	6 009,9	2 942,1	3 067,8
Mecklenburg-Vorpommern						
1. Vierteljahr	1 839,9	901,3	938,6	1 829,9	898,8	931,1
2. Vierteljahr	1 837,0	900,4	936,6	1 828,6	898,7	929,9
3. Vierteljahr	1 833,4	899,1	934,2	1 826,5	898,2	928,3
4. Vierteljahr	1 832,3	899,4	932,9	1 823,1	896,5	926,5
Niedersachsen						
1. Vierteljahr	7 658,0	3 731,5	3 926,5	7 726,2	3 767,6	3 958,6
2. Vierteljahr	7 680,4	3 744,2	3 936,3	7 744,7	3 778,6	3 966,1
3. Vierteljahr	7 697,6	3 752,7	3 945,0	7 765,1	3 788,4	3 976,7
4. Vierteljahr	7 715,4	3 761,8	3 953,5	7 780,4	3 796,6	3 983,8
Nordrhein-Westfalen						
1. Vierteljahr	17 767,1	8 611,9	9 155,2	17 822,9	8 645,0	9 177,9
2. Vierteljahr	17 779,2	8 619,5	9 159,7	17 839,3	8 655,3	9 184,0
3. Vierteljahr	17 798,7	8 630,8	9 167,9	17 870,3	8 672,3	9 198,0
4. Vierteljahr	17 816,1	8 639,7	9 176,3	17 893,0	8 684,2	9 208,8
Rheinland-Pfalz						
1. Vierteljahr	3 931,2	1 920,6	2 010,6	3 955,6	1 932,8	2 022,8
2. Vierteljahr	3 937,6	1 923,9	2 013,6	3 961,6	1 935,9	2 025,6
3. Vierteljahr	3 946,2	1 928,5	2 017,7	3 971,2	1 940,8	2 030,4
4. Vierteljahr	3 951,6	1 930,3	2 021,2	3 977,9	1 943,9	2 034,0
Saarland						
1. Vierteljahr	1 083,8	525,2	558,6	1 083,3	525,0	558,3
2. Vierteljahr	1 083,2	524,9	558,3	1 082,9	524,8	558,2
3. Vierteljahr	1 083,4	525,0	558,4	1 084,1	525,5	558,6
4. Vierteljahr	1 084,2	525,4	558,8	1 084,4	525,6	558,8

10 Bevölkerung in den Ländern Deutschlands 1994 und 1995
1 000

Zeitraum	Bevölkerung					
	1994			1995		
	insgesamt	männlich	weiblich	insgesamt	männlich	weiblich
Sachsen						
1. Vierteljahr	4 601,2	2 193,2	2 407,9	4 579,2	2 192,7	2 386,4
2. Vierteljahr	4 595,8	2 193,2	2 402,7	4 575,3	2 193,9	2 381,5
3. Vierteljahr	4 590,6	2 193,7	2 396,9	4 571,9	2 195,1	2 376,8
4. Vierteljahr	4 584,3	2 192,3	2 392,0	4 566,6	2 194,6	2 372,0
Sachsen-Anhalt						
1. Vierteljahr	2 772,5	1 335,8	1 436,7	2 754,6	1 330,9	1 423,8
2. Vierteljahr	2 769,3	1 335,3	1 434,1	2 750,4	1 329,8	1 420,6
3. Vierteljahr	2 764,0	1 333,7	1 430,3	2 746,4	1 328,9	1 417,5
4. Vierteljahr	2 759,2	1 332,1	1 427,1	2 738,9	1 325,4	1 413,5
Schleswig-Holstein						
1. Vierteljahr	2 697,3	1 315,2	1 382,1	2 712,6	1 323,6	1 389,0
2. Vierteljahr	2 699,2	1 316,3	1 382,9	2 715,6	1 325,6	1 390,0
3. Vierteljahr	2 704,8	1 319,1	1 385,7	2 723,2	1 329,2	1 394,0
4. Vierteljahr	2 708,4	1 320,8	1 387,6	2 725,5	1 330,3	1 395,2
Thüringen						
1. Vierteljahr	2 528,9	1 221,5	1 307,4	2 513,6	1 216,5	1 297,1
2. Vierteljahr	2 524,8	1 220,2	1 304,6	2 510,5	1 216,0	1 294,6
3. Vierteljahr	2 519,9	1 218,2	1 301,7	2 507,4	1 215,4	1 292,1
4. Vierteljahr	2 517,8	1 217,9	1 299,8	2 503,8	1 214,2	1 289,6
Deutschland						
1. Vierteljahr	81 354,0	39 531,1	41 822,9	81 563,1	39 669,9	41 893,2
2. Vierteljahr	81 409,5	39 569,6	41 839,9	81 642,5	39 725,4	41 917,1
3. Vierteljahr	81 485,7	39 618,5	41 867,3	81 759,4	39 794,0	41 965,4
4. Vierteljahr	81 538,6	39 645,0	41 893,6	81 817,5	39 824,8	41 992,7

Fachserie 1: Bevölkerung und Erwerbstätigkeit

Reihe 1: Gebiet und Bevölkerung

Die *vierteljährlichen* Berichte (z.T. mit langen Reihen) enthalten aktuelle Angaben über die Eheschließungen, Geborenen und Gestorbenen. Ferner werden die Wanderungen der Deutschen und Ausländer/-innen zwischen den Bundesländern und über die Grenzen des Bundesgebietes sowie fortgeschriebene Einwohnerzahlen (Bevölkerungsbilanz) nach Bundesländern dargestellt.

Im *jährlichen* Bericht (z.T. mit langen Reihen und kreisweiser Gliederung) werden detaillierte Ergebnisse über die Bevölkerungsentwicklung veröffentlicht. Nachgewiesen sind u.a. Grund- und Verhältniszahlen über Eheschließungen und Ehelösungen, Geburten, Gestorbene und Wanderungen. Dabei wird nach einer Vielzahl von Merkmalen, wie Geschlecht, Alter, Familienstand und Staatsangehörigkeit differenziert. Ehelösungen werden nach Art des Urteils, nach Scheidungsgründen, Ehedauer und Kinderzahl der Ehegatten aufgeschlüsselt. Die Gesamtwanderung ist nach Wanderungen über die Grenzen des Bundesgebietes und nach der Binnenwanderung untergliedert. Außerdem werden Modellrechnungen der Bevölkerung gebracht. Zu Vergleichszwecken enthält der Bericht bevölkerungsstatistische Zahlen für das *Ausland*. Nachgewiesen sind u. a. Grund- und Verhältniszahlen über Eheschließungen, Ehelösungen, Geborene und Gestorbene. Darüber hinaus ist auch die Entwicklung der Bevölkerung sowie ihre Zusammensetzung nach Alter und Familienstand dargestellt.

1.S.: Sonderbeiträge (unregelmäßige Folge)

Als 1.S.2 liegt die Allgemeine Sterbetafel für die Bundesrepublik Deutschland 1986/88 (Gebietsstand vor dem 3.10.1990) mit ausführlichen Erläuterungen der Berechnungsmethode und der Ergebnisse vor.

Reihe 2: Ausländische Bevölkerung

Die Ausländer/-innen im Bundesgebiet werden *jährlich* nach Staatsangehörigkeit, Alter, Familienstand, Geschlecht und Aufenthaltsdauer nachgewiesen. Regional wird nach Bundesländern und z.T. nach kreisfreien Städten und Landkreisen differenziert.

(Dieser Bericht ist bis einschl.1994 unter dem Titel „Ausländer“ erschienen).

Reihe 3: Haushalte und Familien

In *jährlicher* Folge bringt diese Reihe eine Fülle von Angaben aus dem Mikrozensus über Haushalte und Familien. Sie vermitteln - z.T. in länderweise Gliederung - wichtige Strukturzahlen über Größe und Zusammensetzung der Familien sowie über die soziale und wirtschaftliche Situation der Haushalte.

Reihe 4: Erwerbstätigkeit

4.1: Struktur der Erwerbsbevölkerung

4.1.1: Stand und Entwicklung der Erwerbstätigkeit

Diese *Jahresreihe* enthält Ergebnisse des Mikrozensus und informiert über nahezu alle wichtigen Aspekte des Erwerbslebens. Die Erwerbstätigen, Erwerbspersonen und Erwerbslosen werden u.a. in Bezug zur Bevölkerung gesetzt und nach persönlichen und wirtschaftlichen Merkmalen aufgegliedert. Regional wird z.T. nach Regierungsbezirken untergliedert.

4.1.2: Beruf, Ausbildung und Arbeitsbedingungen der Erwerbstätigen

Diese Reihe erscheint in *zweijähriger* Folge und weist Ergebnisse vorwiegend aus dem variablen Teil des Mikrozensus nach. U.a. werden Ergebnisse über den Bildungs- und Ausbildungsabschluß der Bevölkerung, über die Zusammenhänge zwischen Erwerbstätigkeit und Ausbildung bzw. zwischen Beruf und Ausbildung sowie über Arbeitsbedingungen und Pendler gebracht.

4.2: Sozialversicherungspflichtig Beschäftigte

4.2.1: Struktur der sozialversicherungspflichtig Beschäftigten

Vierteljährlich werden in dieser Reihe Ergebnisse über den bezeichneten Personenkreis in tiefer wirtschaftlicher und regionaler Gliederung (bis zur Ebene der Regierungsbezirke) veröffentlicht.

Zusätzlich erscheint *jährlich* - jeweils mit dem Stichtag 30. Juni - ein Bericht mit ausführlichen Ergebnissen zur Struktur dieser Personengruppe. Hierzu zählen insbesondere demographische und erwerbsstatistische Merkmale wie berufliche Tätigkeit, beruflicher Ausbildungsabschluß und Stellung im Beruf. Außerdem werden Kreisergebnisse dargestellt.

4.2.2: Entgelte und Beschäftigungsdauer der sozialversicherungspflichtig Beschäftigten

In *jährlicher* Folge werden in dieser Reihe Ergebnisse über sozialversicherungspflichtig beschäftigten Arbeitnehmer nach dem Bruttoarbeitsentgelt, der Beschäftigungsdauer und weiteren demographischen und sozialen Merkmalen, wie z.B. Alter, Geschlecht, Wirtschaftszweig und Beruf dargestellt.

4.3: Erwerbstätigkeit und Arbeitsmarkt

In dieser Reihe werden *monatlich* die wichtigsten kurzfristigen Daten über Erwerbstätigkeit und Arbeitsmarkt dargestellt, wie z.B. die Anzahl der Er-

werbstätigen, die der Beschäftigten in ausgewählten Wirtschaftszweigen sowie der Arbeitslosen, offene Stellen und Kurzarbeiter.

Sonderbeiträge

4.S.1: Berufstätigenerhebung vom 30. November 1990 in den neuen Ländern und Berlin-Ost - Methodik und Ergebnisse -

Diese Sonderveröffentlichung beinhaltet die Ergebnisse der ersten Totalerhebung auf dem Gebiet der fünf neuen Länder und des Ostteils von Berlin nach der Herstellung der Einheit Deutschlands. Vorgestellt werden zudem die zugrunde gelegten Methoden und Systematiken dieser Erhebung.

4.S.2: Erwerbstätigkeit in den neuen Ländern und Berlin-Ost Oktober 1991/Januar 1992

Diese Sonderveröffentlichung weist die Ergebnisse der durchgeführten Mikrozensus-Zusatzerhebungen aus und beleuchtet damit wie der jährlich für die gesamte Bundesrepublik erscheinende Band "Stand und Entwicklung der Erwerbstätigkeit" nahezu alle wichtigen Aspekte des Erwerbslebens.

Ergebnisse von Einzelveröffentlichungen

Wahlen zum Deutschen Bundestag

Heft 1: Ergebnisse und Vergleichszahlen früherer Bundestags-, Europa- und Landtagswahlen sowie Strukturdaten für die Bundestagswahlkreise; Heft 2: Vorläufige Ergebnisse nach Wahlkreisen; Heft 3: Endgültige Ergebnisse nach Wahlkreisen; Heft 4: Wahlbeteiligung und Stimmabgabe der Männer und Frauen nach dem Alter; Heft 5: Textliche Auswertung der Wahlergebnisse; Sonderheft: Die Wahlbewerber für die Wahl zum ... Deutschen Bundestag.

Wahl der Abgeordneten des Europäischen Parlaments aus der Bundesrepublik Deutschland

Heft 1: Ergebnisse und Vergleichszahlen früherer Europa-, Bundestags- und Landtagswahlen sowie Strukturdaten für die kreisfreien Städte und Landkreise; Heft 2: Vorläufige Ergebnisse nach kreisfreien Städten und Landkreisen; Heft 3: Endgültige Ergebnisse nach kreisfreien Städten und Landkreisen; Heft 4: Wahlbeteiligung und Stimmabgabe der Männer und Frauen nach dem Alter; Heft 5: Textliche Auswertung der Wahlergebnisse; Sonderheft: Die Wahlbewerber für die Wahl zum Europäischen Parlament aus der Bundesrepublik Deutschland.

Sonderhefte

40 Jahre Wahlen in der Bundesrepublik Deutschland

Dieses Heft enthält die Ergebnisse der Bundestagswahlen seit 1949, der Landtagswahlen seit 1946 und der Europawahlen seit 1979 nach Ländern. Außerdem beinhaltet es Daten über Wahlbeteiligung und Stimmabgabe nach Alter und Geschlecht.

Wahlen 1990 in den neuen Ländern und Berlin-Ost

Dieses Heft enthält eine vergleichbare Darstellung der Ergebnisse der Volkskammerwahl, der Kommunalwahlen, der Landtagswahlen, der Wahl zum Gesamtberliner Abgeordnetenhaus und der Bundestagswahl nach Stadt- und Landkreisen und für Berlin-Ost nach Stadtbezirken.

Volkszählung vom 25. Mai 1987

Die Ergebnisse der Volks- und Berufszählung vom 25. Mai 1987 werden in mehreren thematisch gegliederten Heften veröffentlicht. Eine Titelliste steht auf Anforderung zur Verfügung.

Klassifikationen

Klassifikation der Wirtschaftszweige mit Erläuterungen, Ausgabe 1993

Amtliches Gemeindeverzeichnis für die Bundesrepublik Deutschland, Ausgabe 1987

Amtliche Schlüsselnummern und Bevölkerungsdaten der Gemeinden und Verwaltungsbezirke in der Bundesrepublik Deutschland

Staatsangehörigkeits- und Gebietsschlüssel - Alphabetisches und systematisches Verzeichnis -

Klassifizierung der Berufe (Systematisches und alphabetisches Verzeichnis der Berufsbenennungen)



STATISTISCHES BUNDESAMT
GUSTAV-STRESEMANN-RING 11
65189 WIESBADEN

Veröffentlichungen und Prospekte sind durch den Verlag
METZLER-POESCHEL, Verlagsauslieferung Hermann Leins,
Postfach 11 52, 72125 Kusterdingen, erhältlich.