

Statistisches Bundesamt

# Bevölkerung und Erwerbstätigkeit

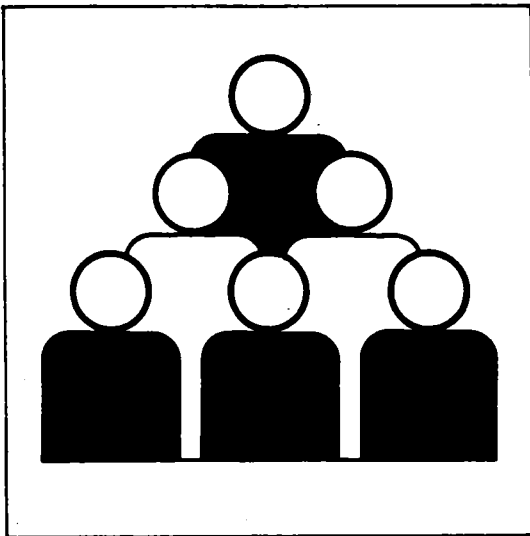

Fachserie 1

Reihe 1

Gebiet und Bevölkerung

**1 bis 4. Vierteljahr 1994**

Statistisches Bundesamt  
Bibliothek - Dokumentation - Archiv

**Hinweis:** Bedingt durch technische Probleme während der Aufbereitung ist die vierteljährliche Berichterstattung bis auf weiteres eingestellt. In diesem Bericht sind aber Nachweise für alle vier Vierteljahre enthalten.

— METZLER —  
POESCHEL



Weitere Informationen zu dieser Veröffentlichung können direkt beim Statistischen Bundesamt erfragt werden:  
Gruppe VIII B, Telefon: 06 11 / 75 - 23 58 / 20 26 oder Fax: 06 11 / 72 40 00



### **STATIS-BUND**

Im Statistischen Informationssystem des Bundes (STATIS-BUND) sind rund 1,5 Mill. ausgewählte statistische Zeitreihen gespeichert. Alle Zeitreihen können via Mailbox, auf Diskette oder Magnetband bezogen werden.

Fachliche Beratung: 06 11 / 75 - 24 26 und 27 16.

Mailbox: 06 11 / 75 - 29 20 · Technische Rückfragen: 06 11 / 75 - 32 84.



### **T-ONLINE / BILDSCHIRMTEXT**

Ausgewählte Tabellen und Grafiken bietet das Statistische Bundesamt über T-ONLINE / BILDSCHIRMTEXT an. Die Informationsseiten sind in T-ONLINE mit \* 48484# abrufbar, ebenso wie die Bestellung von Veröffentlichungen und die Übermittlung von Anfragen.

**Herausgeber:** Statistisches Bundesamt, Wiesbaden



**Informationen:** Statistisches Bundesamt  
Allgemeiner Auskunftsdienst  
65180 Wiesbaden  
• Telefon: 06 11 / 75 - 24 05  
• Telefax: 06 11 / 75 33 30  
• T-Online (Btx): \* 48484#  
• Internet: <http://www.statistik-bund.de>

Zweigstelle Berlin  
Postfach 276, 10124 Berlin  
• Telefon: 030 / 23 24 68 66  
• Telefax: 030 / 23 24 68 72

**Verlag:** Metzler-Poeschel, Stuttgart

**Verlagsauslieferung:** Hermann Leins GmbH & Co. KG  
Postfach 11 52  
72125 Kusterdingen  
Telefon: 0 70 71 / 93 53 50  
Telefax: 0 70 71 / 3 36 53

**Erscheinungsfolge:** vierteljährlich

**Erschienen im April 1996**

**Preis:** DM 9,30

**Bestellnummer:** 2010100 - 94324

© Statistisches Bundesamt, Wiesbaden 1996

Alle Rechte vorbehalten. Es ist insbesondere nicht gestattet, ohne ausdrückliche Genehmigung des Statistischen Bundesamtes diese Veröffentlichung oder Teile daraus für gewerbliche Zwecke zu übersetzen, zu vervielfältigen, auf Mikrofilm/-fiche zu verfilmen oder in elektronische Systeme einzuspeichern.

Recyclingpapier aus 100 % Altpapier.

Statist. Bundesamt - Bibliothek



10-13485

## Inhalt

	Seite
Vorbemerkung .....	5
Einführung .....	6

### Schaubilder

Eheschließungen, Geborene und Gestorbene 1990 bis 1994 .....	9
Gestorbene Säuglinge 1950 bis 1994 .....	10

### Tabellenteil

1	Eheschließungen, Geborene und Gestorbene 1970 bis 1994	
1.1	Deutschland	
1.1.1	Grundzahlen .....	11
1.1.2	Verhältniszahlen und Kennziffern .....	12
1.2	Früheres Bundesgebiet	
1.2.1	Grundzahlen .....	13
1.2.2	Verhältniszahlen und Kennziffern .....	14
1.3	Neue Länder und Berlin-Ost	
1.3.1	Grundzahlen .....	15
1.3.2	Verhältniszahlen und Kennziffern .....	16
2	Gesamtwanderungen 1982 bis 1994 .....	17
3	Wanderungen zwischen den neuen Ländern einschl. Berlin-Ost und dem früheren Bundesgebiet 1957 bis 1994 .....	17
4	Wanderungen nach Ländern des Bundesgebietes	
4.1	1. Vierteljahr 1994 .....	18
4.2	2. Vierteljahr 1994 .....	19
4.3	3. Vierteljahr 1994 .....	20
4.4	4. Vierteljahr 1994 .....	21
5	Wanderungen der Deutschen und Ausländer/-innen nach Ländern des Bundesgebietes	
5.1	1. Vierteljahr 1994 .....	22
5.2	2. Vierteljahr 1994 .....	23
5.3	3. Vierteljahr 1994 .....	24
5.4	4. Vierteljahr 1994 .....	25
6	Wanderungen über die Grenzen Deutschlands 1994 nach Herkunfts- bzw. Zielländern .....	26
7	Bevölkerungsbilanz der Länder 1994 .....	31
8	Bevölkerungsentwicklung 1950 bis 1994	
8.1	Früheres Bundesgebiet .....	34
8.2	Neue Länder und Berlin-Ost .....	35
9	Bevölkerung am 31.12.1994 nach Altersgruppen und Ländern .....	36
10	Bevölkerung in den Ländern Deutschlands 1993 und 1994 .....	38

## Gebietsstand

Die Angaben für **Deutschland** beziehen sich auf die Bundesrepublik Deutschland nach dem Gebietsstand seit dem 3.10.1990.

Die Angaben für das **frühere Bundesgebiet** beziehen sich auf die Bundesrepublik Deutschland nach dem Gebietsstand bis zum 3.10.1990; sie schließen Berlin-West ein.

Die Angaben für die **neuen Länder und Berlin-Ost** beziehen sich auf die Länder Brandenburg, Mecklenburg-Vorpommern, Sachsen, Sachsen-Anhalt und Thüringen sowie auf Berlin-Ost.

### Zeichenerklärung

x	=	Nachweis ist nicht sinnvoll bzw. Fragestellung trifft nicht zu
-	=	nichts vorhanden
.	=	kein Nachweis vorhanden
...	=	Angabe fällt später an

### Abkürzungen

i	=	insgesamt
m	=	männlich
w	=	weiblich
BGBI.	=	Bundesgesetzblatt
EG	=	Europäische Gemeinschaft
OECD	=	Organisation for Economic Cooperation and Development Organisation für wirtschaftliche Zusammenarbeit und Entwicklung
Vj	=	Vierteljahr

Ergebnisse der Länder in tieferer regionaler Gliederung werden in den "Statistischen Berichten" der statistischen Ämter der Länder unter den Kennziffern A I 1, A II 1 und A III 1 veröffentlicht.

## Vorbemerkung

Die in diesem Bericht enthaltenen Tabellen entsprechen größtenteils dem Tabellenprogramm, das von allen Statistischen Ämtern der Länder einheitlich aufbereitet wird. Benutzern, die das Zahlenmaterial in tieferer sachlicher Gliederung benötigen oder sich über methodische Fragen eingehender informieren wollen, stehen im Statistischen Bundesamt ergänzende Unterlagen gegen Kostenerstattung zur Verfügung.

Neben Angaben über die Bevölkerungsbewegung (Eheschließungen und -scheidungen, Geburten, Sterbefälle sowie Wanderungen) enthält die vorliegende Veröffentlichung die Ergebnisse der Fortschreibung des Bevölkerungsstandes.

Bedingt durch technische Probleme während der Aufbereitung muß die vierteljährliche Berichterstattung jeweils auf ein Heft beschränkt werden. In dieser Publikation sind aber Nachweise für alle vier Vierteljahre enthalten.

## Einführung

Die nachfolgenden Hinweise und Definitionen beziehen sich auf alle ab 1991 nachgewiesenen Ergebnisse. Für das frühere Bundesgebiet gelten sie auch für die Zeit vor 1991. Auf die Definitionen und Methoden, die in der ehem. DDR bis zum 3.10.1990 üblich waren und die daraus resultierenden Unterschiede zur Bundesstatistik wird am Schluß jedes Abschnitts kurz eingegangen.

### 1. Rechtsgrundlage

Rechtsgrundlage für die Statistik der Bevölkerungsbewegung (Eheschließungen, Geburten, Sterbefälle und Wanderungen) ist das Gesetz über die Statistik der Bevölkerungsbewegung und die Fortschreibung des Bevölkerungsstandes vom 4. Juli 1957 (BGBl. I S. 694) in der Fassung der Bekanntmachung vom 14. März 1980 (BGBl. I S. 308), geändert durch § 26 des Melderechtsrahmengesetzes (MRRG) vom 16. August 1980 (BGBl. I S. 1429).

### 2. Natürliche Bevölkerungsbewegung

Erhebungsgrundlage für Eheschließungen, Geburten und Sterbefälle sind Zählkarten, die von dem Standesbeamten ausgefüllt werden, der den Personenstandsfall beurkundet. Die regionale Zuordnung erfolgt bei Eheschließungen nach dem Registrierort, bei Geburten nach der Wohngemeinde der Mutter, bei Sterbefällen nach der Wohngemeinde des Gestorbenen.

Ab Berichtsjahr 1975 werden vierteljährlich auch die Geborenen und Gestorbenen mit ausländischer Staatsangehörigkeit nachgewiesen. Entsprechende Verhältniszahlen können wegen Fehlens der Bezugsgrößen nicht berechnet werden.

**Eheschließungen:** Standesamtliche Trauungen, auch von Ausländern, mit Ausnahme der Fälle, in denen beide Ehegatten Mitglieder der im Bundesgebiet stationierten ausländischen Streitkräfte sind.

**Geborene (= Geburten):** Unterscheidung zwischen ehelich und nichtehelich Geborenen nach den Vorschriften des Bürgerlichen Gesetzbuches (ein Kind, das nach Eingehen der Ehe oder bis zu 302 Tagen nach Auflösung der Ehe geboren wird, gilt, unbeschadet der Möglichkeit einer späteren Anfechtung, als ehelich).

**Lebendgeborene** sind Kinder, bei denen nach der Scheidung vom Mutterleib entweder das Herz geschlagen oder die Nabelschnur pulsiert oder die natürliche Lungenatmung eingesetzt hat.

Bis Ende 1957 galten Kinder als lebendgeboren, wenn die natürliche Lungenatmung eingesetzt hat.

**Totgeborene** sind Kinder, bei denen nach der Scheidung vom Mutterleib weder das Herz geschlagen noch die Nabelschnur pulsiert noch die natürliche Lungenatmung eingesetzt hat und deren Geburtsgewicht (seit dem 1.4.1994) mindestens 500 Gramm

beträgt. Sie werden im Rahmen der Geburtenstatistik nachgewiesen.

Beträgt das Gewicht der Leibesfrucht weniger als 500 Gramm, so handelt es sich um eine **Fehlgeburt**. Fehlgeburten werden vom Standesbeamten nicht registriert und bleiben daher in der Statistik der natürlichen Bevölkerungsbewegung außer Betracht.

Bis 30. Juni 1979 galten Kinder als totgeboren, wenn sie mindestens 35 cm lang waren. Als Fehlgeburten galten demnach Totgeborene unter 35 cm Körperlänge. Anschließend galten bis 31.3.1994 Kinder als totgeboren, wenn sie bei der Geburt mindestens 1 000 Gramm wogen.

**Gestorbene:** Ohne Totgeborene sowie ohne standesamtlich beurkundete Kriegssterbefälle und gerichtliche Todeserklärungen.

**Maßzahlen:** Die Berechnung erfolgt stets für ein Normaljahr von 365 Tagen.

**Säuglingssterblichkeit:** Im ersten Lebensjahr Gestorbene bezogen auf die Lebendgeborenen eines gleich langen Berichtszeitraums, soweit möglich unter Berücksichtigung der Geburtenentwicklung in den Monaten, in denen die gestorbenen Säuglinge geboren sind.

**Zusammengefaßte Geburtenziffer:** Die Summe der "altersspezifischen Geburtenziffern" der 15- bis 49jährigen Frauen eines bestimmten Berichtsjahres wird als "zusammengefaßte Geburtenziffer" ("Total Fertility Rate") bezeichnet. Die zusammengefaßte Geburtenziffer kann, wenn man sie auf 1 000 Frauen bezieht, als hypothetische durchschnittliche Kinderzahl einer Frauengeneration interpretiert werden. Dabei wird, was bei der Interpretation dieser Durchschnittsgröße nicht übersehen werden darf, von der Hypothese ausgegangen, daß sich alle im Berichtsjahr 14- bis 48jährigen Frauen im Laufe ihres Lebens bis zum 50. Altersjahr hinsichtlich ihrer Geburtenhäufigkeit genauso verhalten werden wie alle 15- bis 49jährigen Frauen sich während des betreffenden Berichtsjahres verhalten haben, und daß außerdem bis zum 50. Altersjahr keine dieser Frauen sterben wird.

Die Ergebnisse der Statistik der natürlichen Bevölkerungsbewegung in der ehemaligen DDR basierten - wie bereits erwähnt - bis zum 3.10.1990 noch auf den dort üblichen Definitionen und Methoden. Im wesentlichen bestanden folgende Unterschiede zur Bundesstatistik:

- Eheschließungen: Es wurden alle standesamtliche Trauungen gezählt, bei denen mindestens ein Partner seinen ständigen Wohnsitz in der ehem. DDR hatte.

- Geborene: Als Lebendgeborene wurden alle Kinder gezählt, bei denen nach dem vollständigen Verlassen des Mutterleibes, unabhängig von der Durchtrennung der Nabelschnur oder von der Ausstoßung der Plazenta, Herztätigkeit und Lungenatmung vorhanden waren.

- Geburtenhäufigkeit: Die allgemeine Fruchtbarkeitsziffer und die altersspezifischen Geburtenziffern wurden auf den Bestand der Frauen des jeweiligen Alters am Jahresbeginn bezogen. Für 1989 sind diese Ziffern nach dem bundesdeutschen Verfahren (auf die Anzahl der Frauen des jeweiligen Alters im Jahresdurchschnitt bezogen) berechnet worden. Die zusammengefaßten Geburtenziffern vor 1990 beziehen sich auf die Frauen von 15 bis 44 Jahren.

- Gestorbene: Bei der Säuglingssterblichkeit wurden die im ersten Lebensjahr Gestorbenen auf die Lebendgeborenen des Berichtsjahres bezogen.

### 3. Räumliche Bevölkerungsbewegung (Wanderungen)

Erhebungsgrundlage der Wanderungstatistik sind die An- und Abmeldescheine, die nach den landesgesetzlichen Vorschriften bei einem Wohnungswechsel in den Einwohnermeldeämtern anfallen.

Die Wanderungstatistik umfaßt die Bundesaußenwanderung und die Bundesinnenwanderung. Einmal erstreckt sie sich auf die Wanderungen über die Grenzen Deutschlands, zum anderen auf die Wanderungen von einer Gemeinde in eine andere Gemeinde innerhalb Deutschlands. Unberücksichtigt bleiben die Umzüge innerhalb der Gemeinden (Ortsumzüge).

Zur Erfassung der Zuzüge und Fortzüge über die Grenzen Deutschlands werden die An- und Abmeldescheine benutzt. Im Gegensatz hierzu werden zur Erfassung der Wanderungen innerhalb Deutschlands im allgemeinen nur die Anmeldescheine herangezogen, weil die Abmeldung gelegentlich versäumt wird. Aufbereitet und zu ersten Ergebnissen zusammengestellt werden die Wanderungen von den Statistischen Ämtern der Länder. Um die Wanderungen von Bundesland zu Bundesland möglichst vollständig erfassen zu können, tauschen die Statistischen Ämter der Länder untereinander für jeden dieser Wanderungsfälle die Daten aus. Bei solchen umfangreichen Materialergänzungen (Magnetbandaustausch) ist es jedoch nicht vermeidbar, daß die Anzahl der Zuzüge im Vergleich zu der der Fortzüge geringfügige Abweichungen (Aufbereitungsdifferenz) aufweisen kann, die u.a. auf eine Berichtigung von Gemeindeergebnissen beruht.

Nach den bisherigen Erfahrungen geben die Zahlen über die Fortzüge von Deutschen nach dem außereuropäischen Ausland keinen direkten Aufschluß über den Umfang der "Auswanderung nach Übersee", weil die Fortzüge auch viele Personen umfassen, die beispielsweise als Entwicklungshelfer, Mitglieder des diplomatischen und konsularischen Dienstes, als Techniker, Kaufleute, Ärzte, Missionare und Studenten

alleine oder mit ihren Angehörigen ins Ausland gehen, jedoch später wieder nach Deutschland zurückkehren.

Bei der Bezeichnung "Ausländer" handelt es sich um alle Personen, die nicht Deutsche im Sinne des Art. 116 Abs. 1 GG sind. Dazu zählen auch die Staatenlosen und die Personen mit "ungeklärter" Staatsangehörigkeit. Deutsche, die zugleich eine fremde Staatsangehörigkeit besitzen, gehören nicht zu den Ausländern.

Nähere Erläuterungen und langjährige Zahlenvergleiche sowie Ergebnisse der Wanderungstatistik nach Stadt- und Landkreisen enthalten die Jahressbände der Fachserie 1, 1979 Reihe 2.3, 1980 Reihe 2, ab 1981 Reihe 1. Weitere Kreisergebnisse veröffentlichen die Statistischen Ämter der Länder.

### 4. Fortschreibung des Bevölkerungsstandes

Der Feststellung der Einwohnerzahlen lag bisher der Wohnbevölkerungsbegriff zugrunde. Danach gehörten Personen mit nur einer Wohnung zur Wohnbevölkerung der Gemeinde, in der sich diese Wohnung befand. Personen mit mehr als einer Wohnung oder Unterkunft wurden der Wohnbevölkerung derjenigen Gemeinde zugeordnet, von der aus sie ihrer Arbeit oder Ausbildung nachgingen. Soweit sie weder berufstätig waren noch sich in Ausbildung befanden, war die Wohnung oder Unterkunft maßgebend, in der sie sich überwiegend aufhielten.

Mit der bereits erwähnten Einführung neuer Meldegesetze in allen Bundesländern haben die Statistischen Ämter der Länder im April 1983 die Fortschreibung ihrer Einwohnerzahlen auf den neuen Begriff der Bevölkerung am Ort der alleinigen bzw. Hauptwohnung umgestellt. Bei Wanderungen zwischen den Bundesländern wurde generell vom neuen Bevölkerungsbegriff ausgegangen. Der Begriff der Hauptwohnung wird im Ersten Gesetz zur Änderung des Melde-rechtsrahmengesetzes (MRRG) vom 11. März 1994 (BGBl. I S. 529) gemäß § 12 Abs. 2 neu definiert:

Hauptwohnung ist die vorwiegend benutzte Wohnung des Einwohners. Hauptwohnung eines verheirateten Einwohners, der nicht dauernd getrennt von seiner Familie lebt, ist die vorwiegend benutzte Wohnung der Familie. Hauptwohnung eines minderjährigen Einwohners ist die vorwiegend benutzte Wohnung des Personensorgeberechtigten. Hauptwohnung eines Behinderten, der in einer Behinderteneinrichtung untergebracht ist, bleibt auf Antrag des Behinderten bis zur Vollendung des 27. Lebensjahres die Wohnung nach Satz 3. In Zweifelsfällen ist die vorwiegend benutzte Wohnung dort, wo der Schwerpunkt der Lebensbeziehungen des Einwohners liegt.

Diese Definition entspricht - insbesondere wegen der anderen Zuordnung von verheirateten, nicht dauernd

von ihrer Familie getrennt lebenden Personen mit mehreren Wohnungen im früheren Bundesgebiet - nicht mehr voll dem früheren Wohnbevölkerungsbegriff. Aus diesem Grund wurde ab der Veröffentlichung mit den Ergebnissen für das 2. Vierteljahr 1983 die Bezeichnung "Wohnbevölkerung" generell durch "Bevölkerung" ersetzt.

Zur Bevölkerung zählen - wie bisher - auch die in Deutschland gemeldeten Ausländer (einschließlich Staatenlose).

Nicht zur Bevölkerung gehören hingegen - wie bisher - die Angehörigen der Stationierungstreitkräfte sowie der ausländischen diplomatischen und konsularischen Vertretungen mit ihren Familienangehörigen.

Bei den Bevölkerungsdaten handelt es sich um Fortschreibungszahlen, die, bezogen auf das frühere Bundesgebiet, auf den Ergebnissen der Volkszählung vom 25. Mai 1987 basieren.

Auch in der ehem. DDR dienten die Ergebnisse von Volkszählungen als Ausgangsbasis für die laufende Fortschreibung des Bevölkerungsstandes zwischen den Zählungen.

Hinsichtlich der anhand der Volkszählung 1981 bis zum 30.9.1990 fortgeschriebenen Einwohnerzahlen ist zu beachten, daß diese Daten infolge unterlassener Abmeldungen bei Fortzüge aus dem Gebiet der ehem. DDR überhöht sind. Seit dem 3.10.1990 beruht die Fortschreibung des Bevölkerungsstandes in den neuen Ländern und Berlin-Ost auf einem Abzug des früheren Zentralen Einwohnerregisters Berlin-Biesdorf, zum gleichen Stichtag.

Als Bevölkerungsdurchschnittszahl für ein Kalenderjahr galt bis einschließlich Berichtsjahr 1988 jeweils die zum 30.6. fortgeschriebene Einwohnerzahl.



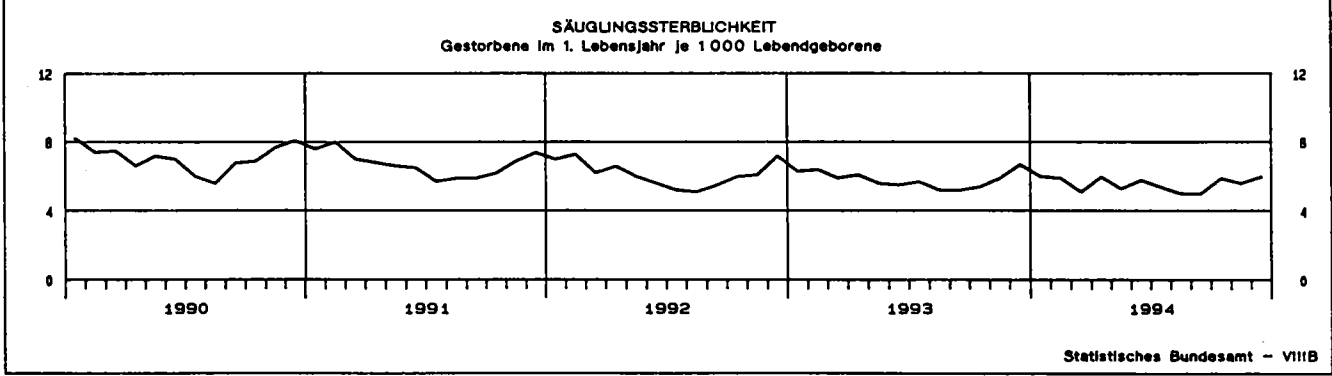
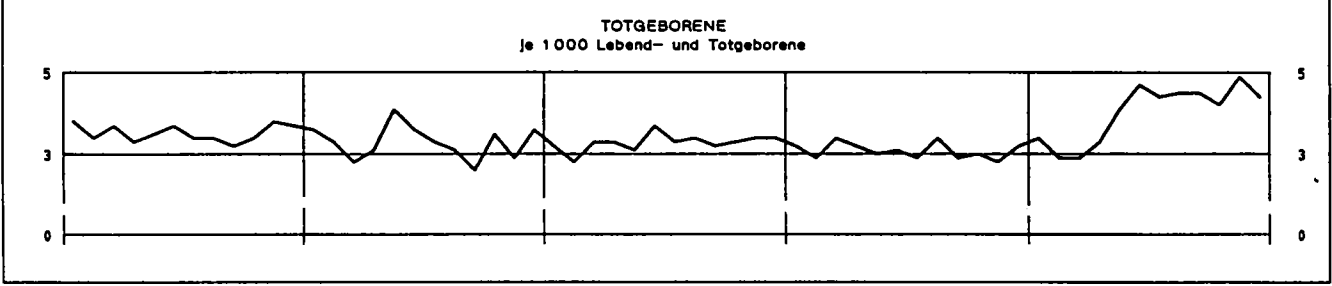
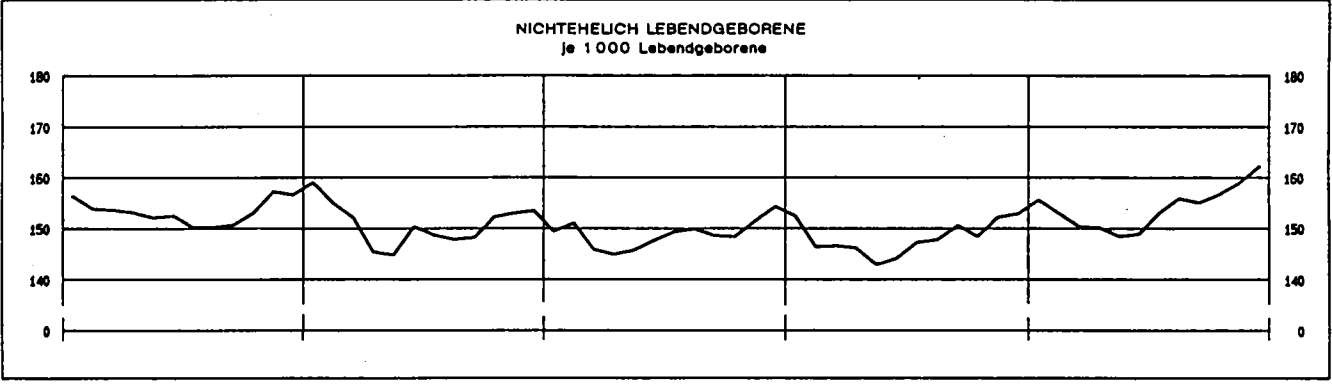
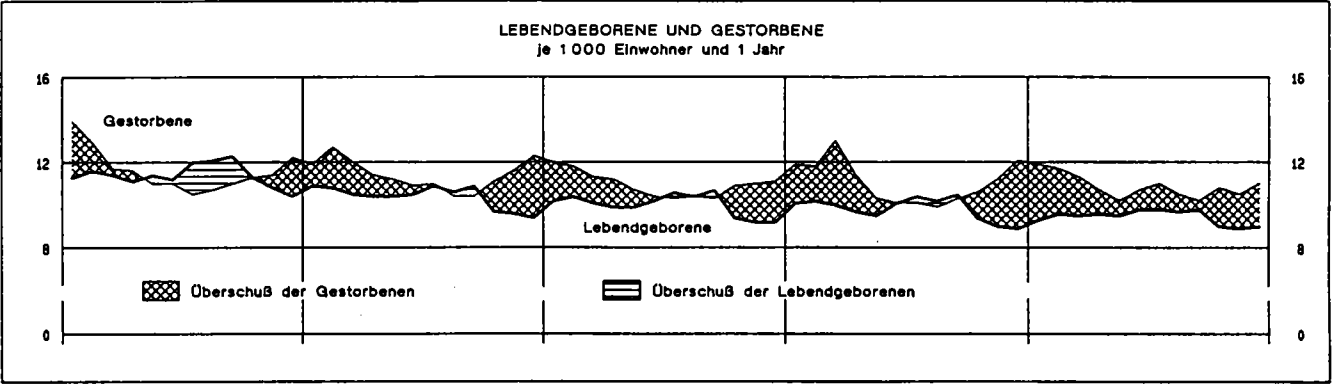
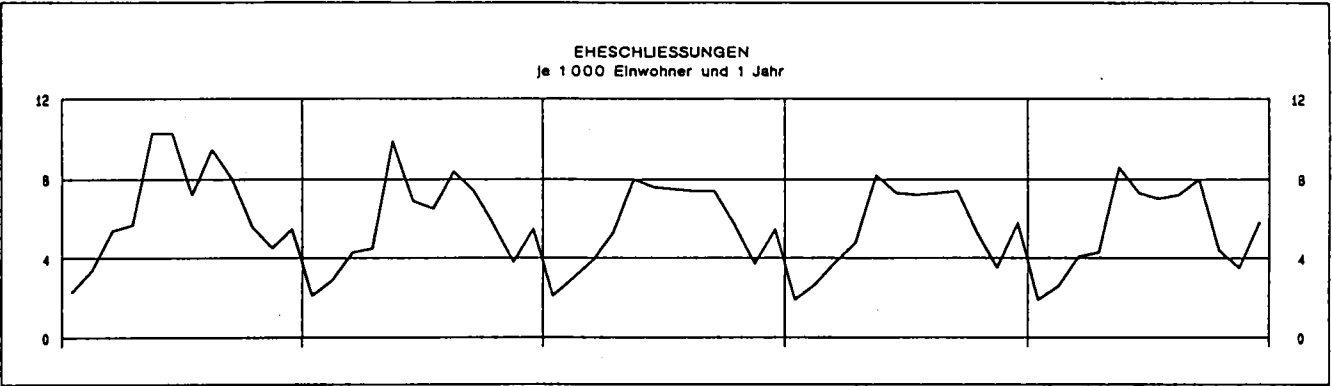

# Gestorbene Säuglinge \*)

Je 1 000 Lebendgeborene

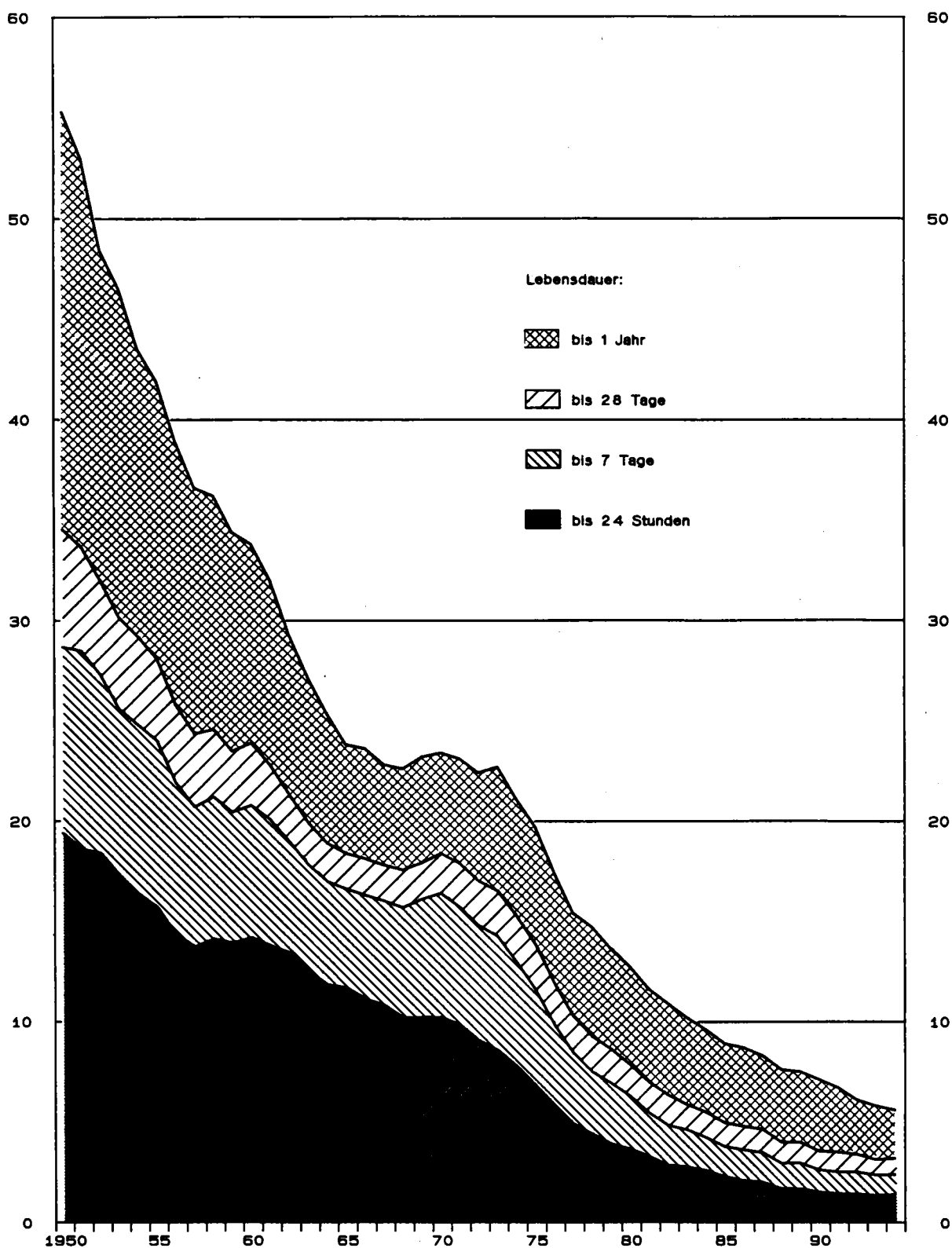

\*) Bis 1990 früheres Bundesgebiet, ab 1991 Deutschland.

Statistisches Bundesamt - VIII B - 179

# Tabellenteil

## 1 Eheschließungen, Geborene und Gestorbene \*)

### 1.1 Deutschland

#### 1.1.1 Grundzahlen

Jahr Vierteljahr Monat — Land	Ehe- schlie- ßungen	Lebendgeborene				Tot- gebo- rene 1)	Gestorbene 2)				Überschuß der Geborenen bzw. Gestor- benen (-)	
		männ- lich	weib- lich	ins- gesamt	darunter nicht- ehelich		männ- lich	weib- lich	ins- gesamt	und zwar		
										im 1. Lebens- jahr		in den ersten 7 Leb.Tg.
Insgesamt												
1970 .....	575 233	537 922	509 815	1047 737	75 802	10 853	482 696	492 968	975 664	23 547	15 958	72 073
1980 .....	496 603	444 148	421 641	865 789	102 921	4 954	455 924	498 447	952 371	10 779	5 582	-86 582
1985 .....	496 175	417 248	396 555	813 803	132 032	3 601	433 752	495 897	929 649	7 419	3 287	-115 846
1990 .....	516 388	465 379	440 296	905 675	138 755	3 202	425 093	496 352	921 445	6 385	2 488	-15 770
1991 .....	454 291	426 098	403 921	830 019	125 187	2 741	421 818	489 427	911 245	5 711	2 101	-81 226
1992 .....	453 428	414 807	394 307	809 114	120 448	2 660	410 583	474 860	885 443	4 992	2 039	-78 329
1993 .....	442 805	410 071	388 376	798 447	118 284	2 467	415 874	481 398	897 270	4 665	1 891	-98 823
1994 .....	440 244	395 869	373 734	769 603	118 480	3 113	409 375	475 286	884 661	4 309	1 853	-115 058
davon :												
1.Vj. ....	58 399	98 101	91 931	190 032	29 058	587	106 765	126 883	233 648	1 070	428	-43 616
2.Vj. ....	137 079	100 260	94 641	194 901	29 062	790	99 461	113 594	213 055	1 099	462	-18 154
3.Vj. ....	151 237	103 005	97 532	200 537	31 001	905	100 080	116 574	216 654	1 027	474	-16 117
4.Vj. ....	93 529	94 503	89 630	184 133	29 339	831	103 069	118 235	221 304	1 113	489	-37 171
Januar .....	13 382	33 328	31 230	64 558	10 044	222	37 411	45 103	82 514	395	154	-17 956
Februar .....	16 521	30 938	28 964	59 902	9 159	176	33 613	39 460	73 073	340	139	-13 171
März .....	28 496	33 835	31 737	65 572	9 855	189	35 741	42 320	78 061	335	135	-12 489
April .....	28 868	32 863	31 004	63 867	9 584	213	33 419	38 126	71 545	378	152	-7 678
Mai .....	59 353	33 736	31 977	65 713	9 749	270	32 849	37 367	70 216	349	153	-4 503
Juni .....	48 858	33 661	31 660	65 321	9 729	307	33 193	38 101	71 294	372	157	-5 973
Juli .....	48 083	35 173	32 671	67 844	10 377	300	34 773	40 986	75 759	365	170	-7 915
August .....	49 702	34 318	32 653	66 971	10 438	305	33 385	39 089	72 474	336	158	-5 503
September .....	53 452	33 514	32 208	65 722	10 186	300	31 922	36 499	68 421	326	146	-2 699
Oktober .....	30 251	31 945	30 158	62 103	9 731	265	34 873	39 851	74 724	386	181	-12 621
November .....	23 190	30 659	29 053	59 712	9 497	293	32 770	37 623	70 393	340	151	-10 681
Dezember .....	40 088	31 899	30 419	62 318	10 111	273	35 426	40 761	76 187	387	157	-13 869

#### 1994 nach Ländern

Baden-Württemberg .....	59 591	58 497	54 901	113 398	12 045	485	45 173	51 465	96 638	577	285	16 760
Bayern .....	69 401	65 808	62 020	127 828	15 049	486	56 574	65 007	121 581	691	303	6 247
Berlin .....	17 269	14 828	13 675	28 503	8 654	105	16 968	23 750	40 738	154	67	-12 235
Brandenburg .....	8 502	6 363	6 080	12 443	5 450	62	13 579	14 911	28 490	69	32	-16 047
Bremen .....	3 859	3 240	3 048	6 288	1 444	27	3 862	4 261	8 123	42	15	-1 835
Hamburg .....	8 537	8 338	7 863	16 201	3 579	79	8 941	11 300	20 241	86	36	-4 040
Hessen .....	35 215	31 008	29 557	60 565	6 983	236	29 572	33 813	63 385	329	145	-2 820
Mecklenburg-Vorpommern .....	5 626	4 622	4 312	8 934	4 016	40	9 727	10 108	19 835	67	27	-10 901
Niedersachsen .....	47 349	41 926	39 594	81 520	10 785	286	40 220	45 480	85 700	455	209	-4 180
Nordrhein-Westfalen .....	104 200	95 599	90 480	186 079	20 802	757	89 530	103 139	192 669	1 111	460	-6 590
Rheinland-Pfalz .....	23 182	20 802	19 737	40 539	4 311	191	19 828	23 031	42 857	222	87	-2 318
Saarland .....	6 427	5 134	4 894	10 028	1 278	48	5 685	6 626	12 711	56	24	-2 683
Sachsen .....	14 795	11 710	11 024	22 734	8 638	98	26 204	32 030	58 234	135	62	-35 500
Sachsen-Anhalt .....	9 415	7 327	6 953	14 280	6 201	84	15 929	17 887	33 816	91	33	-19 536
Schleswig-Holstein .....	18 295	14 182	13 360	27 542	4 473	113	13 986	16 800	30 786	139	58	-3 224
Thüringen .....	8 581	6 485	6 236	12 721	4 752	56	13 399	15 478	28 877	85	43	-16 156

#### Ausländer/-innen

1991 .....	X	46 690	44 063	90 753	8 564	418	7 047	3 557	10 604	736	278	80 149
1992 .....	X	51 576	48 542	100 118	10 139	407	7 612	3 855	11 267	784	310	88 851
1993 .....	X	52 786	50 108	102 874	11 477	429	7 885	4 019	11 884	729	294	90 980
1994 .....	X	51 825	48 903	100 728	11 416	552	8 134	4 249	12 383	668	282	88 345
davon :												
1.Vj. ....	X	13 289	12 389	25 678	3 038	112	2 114	1 156	3 270	171	70	22 408
2.Vj. ....	X	13 361	12 066	25 427	2 888	154	1 990	1 017	3 007	161	64	23 020
3.Vj. ....	X	12 962	12 326	25 288	2 821	149	1 962	996	2 957	153	73	22 331
4.Vj. ....	X	12 213	11 522	23 735	2 669	137	2 068	1 081	3 149	183	75	20 586
Januar .....	X	4 661	4 442	9 103	1 137	36	774	424	1 198	68	27	7 905
Februar .....	X	4 091	3 818	7 909	904	39	647	329	976	51	21	6 933
März .....	X	4 537	4 129	8 666	997	37	693	403	1 096	52	22	7 570
April .....	X	4 381	4 081	8 462	943	46	629	326	955	56	21	7 507
Mai .....	X	4 585	4 334	8 919	986	45	651	340	991	38	16	7 928
Juni .....	X	4 395	4 251	8 646	959	63	710	351	1 061	67	27	7 585
Juli .....	X	4 504	4 293	8 797	974	49	674	350	1 024	54	26	7 773
August .....	X	4 400	4 081	8 481	967	60	623	325	948	44	21	7 533
September .....	X	4 058	3 952	8 010	880	40	665	320	985	55	26	7 025
Oktober .....	X	4 143	3 910	8 053	923	45	694	379	1 073	66	28	6 980
November .....	X	3 913	3 722	7 635	861	48	688	350	1 038	56	19	6 617
Dezember .....	X	4 157	3 890	8 047	885	44	706	362	1 068	62	28	6 989

#### 1994 nach Ländern

Baden-Württemberg .....	X	9 711	9 320	19 031	1 800	111	1 665	772	2 337	118	51	16 694
Bayern .....	X	6 838	6 578	13 516	1 557	78	1 321	667	1 988	91	37	11 528
Berlin .....	X	3 241	2 968	6 209	966	26	369	182	551	34	12	5 678
Brandenburg .....	X	173	171	344	109	4	57	20	77	2	1	267
Bremen .....	X	534	517	1 051	162	8	87	43	130	7	2	921
Hamburg .....	X	1 662	1 525	3 187	470	22	253	128	381	19	10	2 806
Hessen .....	X	5 605	5 343	10 948	1 199	52	901	467	1 368	71	33	9 580
Mecklenburg-Vorpommern .....	X	76	70	146	39	-	23	7	30	-	-	116
Niedersachsen .....	X	3 763	3 522	7 285	1 089	28	530	293	823	46	21	6 462
Nordrhein-Westfalen .....	X	15 721	14 721	30 442	2 799	170	2 296	1 233	3 529	222	83	26 913
Rheinland-Pfalz .....	X	2 320	2 130	4 450	556	26	331	196	527	31	16	3 923
Saarland .....	X	558	540	1 098	156	6	83	72	155	8	2	941
Sachsen .....	X	295	282	567	162	2	67	35	102	2	-	485
Sachsen-Anhalt .....	X	190	194	384	85	3	44	21	65	2	1	319
Schleswig-Holstein .....	X	903	842	1 745	200	16	172	92	264	12	3	1 481
Thüringen .....	X	137	150	287	67	1	35	21	56	3	1	231

\*) Geburten und Sterbefälle nach dem Wohnort, Eheschließungen nach dem Registrierort.

1) Geburtsgewicht vom 1.7.1979 bis 31.3.1994 mindestens 1 000 Gramm, ab 1.4.1994 mindestens 500 Gramm.

2) Ohne Totgeborene, nachträglich beurkundete Kriegsterbefälle und gerichtliche Todeserklärungen.

# 1 Eheschließungen, Geborene und Gestorbene

## 1.1 Deutschland

### 1.1.2 Verhältniszahlen und Kennziffern

Jahr Vierteljahr Monat — Land	Ehe- schlie- ßungen	Lebend- geborene	Gestor- bene 1)	Überschuß der Geborenen bzw. Gestor- benen(-)	Nicht- ehelich Lebendge- borene	Gestorbene Säuglinge 2)		Totgeborene je 1000 Lebend- und Tot- geborene 4)	Knaben je 1 000 lebend- geborene Mädchen	Zusammen- gefaßte Geburten- ziffer 5)
						im 1. Lebens- jahr 3)	in den ersten 7 Lebens- tagen			
	je 1 000 Einwohner und 1 Jahr				je 1 000 Lebendgeborene					
1970 .....	7,4	13,5	12,6	0,9	72,3	22,5	15,2	10,3	1 055	...
1980 .....	6,3	11,0	12,1	-1,1	118,9	12,4	6,4	5,7	1 053	...
1985 .....	6,4	10,5	12,0	-1,5	162,2	9,1	4,0	4,4	1 052	...
1990 .....	6,5	11,4	11,6	-0,2	153,2	7,0	2,7	3,5	1 057	1 454
1991 .....	5,7	10,4	11,4	-1,0	150,8	6,7	2,5	3,3	1 055	1 332
1992 .....	5,6	10,0	11,0	-0,9	148,9	6,1	2,5	3,3	1 052	1 292
1993 .....	5,5	9,8	11,1	-1,2	148,1	5,8	2,4	3,1	1 056	1 278
1994 .....	5,4	9,5	10,9	-1,4	153,9	5,6	2,4	4,0	1 059	1 243
1993										
1. Vj. ....	2,8	10,1	12,2	-2,1	148,6	6,2	2,2	3,2	1 047	X
2. Vj. ....	6,8	9,8	10,6	-0,8	144,4	5,8	2,5	3,1	1 061	X
3. Vj. ....	7,3	10,4	10,1	0,3	148,6	5,4	2,3	3,1	1 058	X
4. Vj. ....	4,9	9,1	11,3	-2,2	151,1	6,0	2,4	3,0	1 057	X
1994										
1. Vj. ....	2,9	9,5	11,6	-2,2	152,9	5,6	2,3	3,1	1 067	X
2. Vj. ....	6,8	9,6	10,5	-0,9	149,1	5,7	2,4	4,0	1 059	X
3. Vj. ....	7,4	9,8	10,6	-0,8	154,6	5,1	2,4	4,5	1 056	X
4. Vj. ....	4,6	9,0	10,8	-1,8	159,3	5,8	2,7	4,5	1 054	X
1993										
Januar .....	1,9	10,1	11,9	-1,7	152,4	6,3	2,2	3,2	1 043	X
Februar .....	2,7	10,2	11,8	-1,6	146,4	6,4	2,3	2,9	1 051	X
März .....	3,8	10,0	13,0	-3,0	146,6	5,9	2,2	3,4	1 049	X
April .....	4,8	9,7	11,4	-1,6	146,2	6,1	2,5	3,2	1 067	X
Mai .....	8,2	9,5	10,3	-0,8	142,9	5,6	2,6	3,0	1 060	X
Juni .....	7,3	10,1	10,1	-0,1	144,2	5,5	2,5	3,1	1 057	X
Juli .....	7,2	10,4	10,1	0,4	147,3	5,7	2,4	2,9	1 061	X
August .....	7,3	10,2	9,9	0,4	147,8	5,2	2,4	3,4	1 059	X
September .....	7,4	10,5	10,3	0,2	150,6	5,2	2,2	2,9	1 053	X
Oktober .....	5,3	9,4	10,6	-1,3	148,4	5,4	2,1	3,0	1 054	X
November .....	3,5	9,0	11,2	-2,2	152,2	5,9	2,6	2,8	1 061	X
Dezember .....	5,8	8,9	12,1	-3,2	152,9	6,7	2,5	3,2	1 056	X
1994										
Januar .....	1,9	9,3	11,9	-2,6	155,6	6,0	2,4	3,4	1 067	X
Februar .....	2,6	9,6	11,7	-2,1	152,9	5,9	2,3	2,9	1 068	X
März .....	4,1	9,5	11,3	-1,8	150,3	5,1	2,1	2,9	1 066	X
April .....	4,3	9,6	10,7	-1,1	150,1	6,0	2,4	3,3	1 060	X
Mai .....	8,6	9,5	10,2	-0,7	148,4	5,3	2,3	4,1	1 055	X
Juni .....	7,3	9,8	10,7	-0,9	148,9	5,8	2,4	4,7	1 063	X
Juli .....	7,0	9,8	11,0	-1,1	153,0	5,4	2,5	4,4	1 077	X
August .....	7,2	9,7	10,5	-0,8	155,9	5,0	2,4	4,5	1 051	X
September .....	6,0	9,8	10,2	-0,4	155,0	5,0	2,2	4,5	1 041	X
Oktober .....	4,4	9,0	10,8	-1,8	156,7	5,9	2,9	4,2	1 059	X
November .....	3,5	8,9	10,5	-1,6	159,0	5,6	2,5	4,9	1 055	X
Dezember .....	5,8	9,0	11,0	-2,0	162,2	6,0	2,5	4,4	1 049	X

### 1994 nach Ländern

Baden-Württemberg .....	5,8	11,1	9,4	1,6	108,2	5,1	2,3	4,1	1 065	X
Bayern .....	5,8	10,8	10,2	0,5	117,7	5,4	2,4	3,6	1 061	X
Berlin .....	5,0	8,2	11,7	-3,5	303,6	5,4	2,0	3,7	1 084	X
Brandenburg .....	3,4	4,9	11,2	-6,3	438,0	5,6	2,6	5,0	1 047	X
Bremen .....	5,7	9,2	11,9	-2,7	229,6	6,7	2,4	4,3	1 063	X
Hamburg .....	5,0	9,5	11,9	-2,4	220,9	5,3	2,2	4,9	1 060	X
Hessen .....	5,9	10,1	10,6	-0,5	115,3	5,4	2,4	3,9	1 049	X
Mecklenburg-Vorpommern .....	3,1	4,9	10,8	-5,9	449,5	7,4	3,0	4,5	1 072	X
Niedersachsen .....	6,2	10,6	11,2	-0,5	132,3	5,5	2,6	3,5	1 059	X
Nordrhein-Westfalen .....	5,9	10,5	10,8	-0,4	111,8	5,9	2,5	4,1	1 057	X
Rheinland-Pfalz .....	5,9	10,3	10,9	-0,6	106,3	5,4	2,1	4,7	1 054	X
Saarland .....	5,9	9,3	11,7	-2,5	127,4	5,5	2,4	4,8	1 049	X
Sachsen .....	3,2	4,9	12,7	-7,7	380,0	5,9	2,7	4,3	1 062	X
Sachsen-Anhalt .....	3,4	5,2	12,2	-7,1	434,2	6,3	2,3	5,8	1 054	X
Schleswig-Holstein .....	6,8	10,2	11,4	-1,2	162,4	5,0	2,0	4,1	1 062	X
Thüringen .....	3,4	5,0	11,4	-6,4	373,6	6,7	3,4	4,4	1 040	X

1) Ohne Totgeborene, nachträglich beurkundete Kriegssterbefälle und gerichtliche Todeserklärungen.

2) Bezogen auf die Lebendgeborenen des Berichtszeitraums.

3) Ab 1991 unter Berücksichtigung der Geburtenentwicklung in den vorangegangenen 12 Monaten.

4) Geburtsgewicht der Totgeborenen vom 1.7.1979 bis 31.3.1994 mindestens 1 000 Gramm, ab 1.4.1994 mindestens 500 Gramm.

5) Summe der altersspezifischen Geburtenziffern je 1 000 Frauen im Alter von 15 - 49 Jahren.

# 1 Eheschließungen, Geborene und Gestorbene \*)

## 1.2 Früheres Bundesgebiet

### 1.2.1 Grundzahlen

Jahr Vierteljahr Monat --- Land	Ehe- schlie- ßungen	Lebendgeborene				Tot- gebo- rene 1)	Gestorbene 2)					Überschuß der Geborenen bzw. Gestor- benen (-)
		männ- lich	weib- lich	ins- gesamt	darunter nicht- ehelich		männ- lich	weib- lich	ins- gesamt	und zwar		
										im 1. Lebens- jahr	in den ersten 7 Leb.Tg.	
Insgesamt												
1970	444 510	416 321	394 487	810 808	44 280	8 351	369 975	364 868	734 843	19 165	13 301	75 985
1980	362 408	318 480	302 177	620 657	46 923	3 308	348 015	366 102	714 117	7 821	3 904	-93 480
1985	364 661	300 053	286 102	586 155	55 070	2 414	334 382	369 914	704 296	5 244	2 217	-118 141
1990	414 475	373 727	353 472	727 199	76 300	2 490	330 439	382 898	713 335	5 076	1 904	13 864
1991	403 762	371 056	351 194	722 250	80 228	2 345	329 424	379 394	708 818	4 862	1 791	13 432
1992	405 196	369 499	351 295	720 794	83 516	2 310	322 903	372 365	695 268	4 350	1 769	25 526
1993	393 353	368 563	349 352	717 915	85 191	2 192	328 988	382 637	711 625	4 150	1 690	6 290
1994	387 815	355 403	335 502	690 905	85 847	2 743	325 137	378 125	703 262	3 819	1 644	-12 357
davon :												
1. Vj.	51 631	88 240	82 618	170 858	21 116	514	84 755	100 850	185 605	946	384	-14 747
2. Vj.	120 385	90 230	85 119	175 349	20 987	685	79 072	90 376	169 448	967	408	5 901
3. Vj.	132 036	92 410	87 484	179 894	22 556	809	79 301	92 553	171 854	926	425	8 040
4. Vj.	83 763	84 523	80 281	164 804	21 188	735	82 009	94 346	176 355	980	429	-11 551
Januar	11 981	29 934	28 150	58 084	7 394	193	29 846	36 148	65 994	353	136	-7 910
Februar	14 672	27 773	26 017	53 790	6 617	158	26 542	31 139	57 681	303	127	-3 891
März	24 978	30 533	28 451	58 984	7 105	163	26 367	33 563	61 930	290	121	-2 946
April	25 911	29 598	27 866	57 462	6 865	179	26 474	30 263	56 737	335	139	725
Mai	51 153	30 479	28 824	59 303	7 133	247	26 121	29 711	55 832	305	131	3 471
Juni	43 321	30 155	28 429	58 584	6 989	259	26 477	30 402	56 879	327	136	1 705
Juli	41 687	31 508	29 358	60 866	7 522	270	27 473	32 577	60 050	329	153	816
August	43 087	30 811	29 258	60 069	7 597	273	26 399	30 829	57 228	299	139	2 841
September	47 262	30 091	28 868	58 959	7 437	266	25 429	29 147	54 576	298	133	4 383
Oktober	26 827	26 600	27 009	53 609	7 061	234	27 636	31 895	59 531	339	160	-3 922
November	20 711	27 427	26 063	53 490	6 893	261	26 035	30 017	56 052	299	134	-2 562
Dezember	36 225	28 496	27 209	55 705	7 234	240	26 336	32 434	60 772	342	135	-5 067
1994 nach Ländern												
Baden-Württemberg	59 591	58 497	54 901	113 398	12 045	465	45 173	51 485	96 658	577	265	16 760
Bayern	69 401	65 808	62 020	127 828	15 049	466	56 574	65 007	121 581	691	303	6 247
Berlin-West	11 759	10 869	10 048	20 917	5 098	75	11 588	17 003	28 591	111	45	-7 674
Bremen	3 859	3 240	3 048	6 288	1 444	27	3 862	4 261	8 123	42	15	-1 835
Hamburg	8 537	8 338	7 863	16 201	3 579	79	8 941	11 300	20 241	86	35	-4 040
Hessen	35 215	31 008	29 557	60 565	6 983	236	29 572	33 813	63 385	329	145	-2 820
Niedersachsen	47 349	41 926	39 594	81 520	10 785	286	40 220	45 480	85 700	455	209	-4 180
Nordrhein-Westfalen	104 200	95 599	90 480	186 079	20 802	757	89 530	103 139	192 669	1 111	460	-6 590
Rheinland-Pfalz	23 182	20 802	19 737	40 539	4 311	191	19 826	23 031	42 857	222	87	-2 318
Saarland	6 427	5 134	4 894	10 028	1 278	48	5 885	6 826	12 711	56	24	-2 683
Schleswig-Holstein	18 295	14 182	13 360	27 542	4 473	113	13 966	16 800	30 766	139	56	-3 224
Ausländer/-innen												
1975	X	49 734	46 139	95 873	4 019	971	5 746	3 245	8 991	2 055	1 175	66 882
1980	X	41 593	39 102	80 695	3 922	596	5 722	2 789	8 511	1 132	576	72 184
1985	X	27 648	26 102	53 750	4 086	281	5 062	2 632	7 694	807	293	46 056
1990	X	44 417	41 903	86 320	7 214	389	6 412	3 070	9 482	694	258	76 838
1991	X	46 016	43 496	89 502	8 271	411	6 859	3 438	10 297	725	274	79 205
1992	X	50 439	47 524	97 963	9 568	397	7 344	3 538	10 882	763	303	67 061
1993	X	51 460	48 885	100 345	10 745	419	7 629	3 894	11 523	711	285	66 622
1994	X	50 599	47 708	98 307	10 767	538	7 873	4 118	11 991	656	278	66 316
davon :												
1. Vj.	X	12 964	12 095	25 079	2 883	106	2 040	1 126	3 166	169	69	21 913
2. Vj.	X	13 043	12 346	25 389	2 724	152	1 925	990	2 915	159	64	22 474
3. Vj.	X	12 680	12 021	24 681	2 664	147	1 904	959	2 863	151	73	21 818
4. Vj.	X	11 912	11 246	23 158	2 496	131	2 004	1 043	3 047	177	72	20 111
Januar	X	4 555	4 345	8 900	1 084	36	748	418	1 166	68	27	7 734
Februar	X	3 968	3 725	7 723	852	37	625	312	937	50	21	6 766
März	X	4 431	4 025	8 456	947	35	667	366	1 063	51	21	7 363
April	X	4 271	3 975	8 246	882	45	618	317	935	55	21	7 311
Mai	X	4 477	4 230	8 707	932	45	626	333	959	38	16	7 748
Juni	X	4 295	4 141	8 436	910	62	681	340	1 021	66	27	7 415
Juli	X	4 403	4 196	8 599	928	48	648	339	987	53	26	7 612
August	X	4 287	3 962	8 249	902	60	611	309	920	43	21	7 329
September	X	3 970	3 863	7 833	834	39	645	311	956	55	26	6 877
Oktober	X	4 055	3 808	7 863	876	44	674	366	1 040	64	27	6 623
November	X	3 814	3 633	7 447	795	44	648	339	987	53	18	6 460
Dezember	X	4 043	3 805	7 848	823	43	662	338	1 020	60	27	6 628
1994 nach Ländern												
Baden-Württemberg	X	9 711	9 320	19 031	1 800	111	1 565	772	2 337	118	51	16 694
Bayern	X	6 938	6 578	13 516	1 557	78	1 321	667	1 968	91	37	11 526
Berlin-West	X	2 888	2 670	5 556	779	22	334	155	489	31	11	5 067
Bremen	X	534	517	1 051	182	8	87	43	130	7	2	921
Hamburg	X	1 662	1 525	3 187	470	22	253	128	381	19	10	2 806
Hessen	X	5 605	5 343	10 948	1 199	52	901	467	1 368	71	33	9 580
Niedersachsen	X	3 763	3 522	7 285	1 089	28	530	293	823	46	21	6 462
Nordrhein-Westfalen	X	15 721	14 721	30 442	2 799	170	2 296	1 233	3 529	222	93	26 913
Rheinland-Pfalz	X	2 320	2 130	4 450	556	26	331	196	527	31	15	3 623
Saarland	X	556	540	1 096	156	5	83	72	155	8	2	941
Schleswig-Holstein	X	903	842	1 745	200	16	172	92	264	12	3	1 481

\*) Geburten und Sterbefälle nach dem Wohnort, Eheschließungen nach dem Registrierort.

2) Ohne Totgeborene, nachträglich beurkundete Kriegsterbefälle und gerichtliche Todeserklärungen.

1) Geburtsgewicht vom 1.7.1979 bis 31.3.1994 mindestens 1 000 Gramm, ab 1.4.1994 mindestens 500 Gramm.

# 1 Eheschließungen, Geborene und Gestorbene

## 1.2 Früheres Bundesgebiet

### 1.2.2 Verhältniszahlen und Kennziffern

Jahr Vierteljahr Monat — Land	Ehe- schlie- ßungen	Lebend- geborene	Gestor- bene 1)	Überschuß der Geborenen bzw. Gestor- benen(-)	Nicht- ehelich Ge- borene	Gestorbene Säuglinge		Totgeborene je 1000 Lebend- und Tot- geborene 4)	Knaben je 1 000 lebend- geborene Mädchen	Zusammen- gefaßte Geburten- ziffer 5)
						im 1. Lebens- jahr 2)	in den ersten 7 Lebens- tagen 3)			
	je 1 000 Einwohner und 1 Jahr				je 1 000 Lebendgeborene					
1970 .....	7,3	13,4	12,1	1,3	54,6	23,4	16,4	10,2	1 055	2 016
1980 .....	5,9	10,1	11,6	-1,5	75,6	12,7	6,3	5,3	1 054	1 445
1985 .....	6,0	9,6	11,5	-1,9	94,0	8,9	3,8	4,1	1 049	1 281
1990 .....	6,6	11,5	11,3	0,2	104,9	7,1	2,6	3,4	1 057	1 450
1991 .....	6,3	11,3	11,1	0,2	111,1	6,7	2,5	3,2	1 057	1 422
1992 .....	6,2	11,1	10,7	0,4	115,9	6,0	2,5	3,2	1 052	1 402
1993 .....	6,0	11,0	10,9	0,1	118,7	5,8	2,4	3,0	1 055	1 393
1994 .....	5,9	10,5	10,7	-0,2	124,3	5,5	2,4	4,0	1 059	1 347
1993										
1. Vj. ....	3,1	11,2	12,0	-0,8	118,4	6,1	2,3	3,0	1 045	X
2. Vj. ....	7,5	10,9	10,4	0,5	115,3	5,8	2,5	3,0	1 062	X
3. Vj. ....	8,0	11,5	9,9	1,7	118,9	5,3	2,3	3,1	1 057	X
4. Vj. ....	5,4	10,1	11,1	-1,0	122,2	5,9	2,3	3,1	1 057	X
1994										
1. Vj. ....	3,2	10,5	11,4	-0,9	123,6	5,5	2,2	3,0	1 068	X
2. Vj. ....	7,3	10,7	10,3	0,4	119,7	5,6	2,3	3,9	1 060	X
3. Vj. ....	8,0	10,8	10,3	0,5	125,4	5,2	2,4	4,5	1 056	X
4. Vj. ....	5,0	9,9	10,6	-0,7	128,6	5,7	2,6	4,4	1 053	X
1993										
Januar .....	2,1	11,3	11,6	-0,3	122,0	6,2	2,3	3,1	1 043	X
Februar .....	3,0	11,4	11,5	-0,2	117,2	6,3	2,4	2,7	1 046	X
März .....	4,2	11,1	12,9	-1,8	115,9	6,0	2,3	3,3	1 046	X
April .....	5,3	10,9	11,1	-0,3	115,9	6,1	2,4	3,1	1 065	X
Mai .....	8,9	10,6	10,1	0,5	114,5	5,5	2,5	2,9	1 061	X
Juni .....	8,0	11,2	10,0	1,3	115,7	5,7	2,6	3,1	1 059	X
Juli .....	7,8	11,6	9,9	1,7	116,4	5,6	2,4	2,8	1 060	X
August .....	7,8	11,4	9,7	1,7	119,1	5,3	2,4	3,4	1 060	X
September .....	8,2	11,6	10,1	1,6	121,3	5,1	2,1	3,0	1 049	X
Oktober .....	5,9	10,5	10,4	0,0	120,1	5,4	2,0	3,1	1 057	X
November .....	3,9	10,0	11,0	-1,0	123,7	5,8	2,4	2,8	1 058	X
Dezember .....	6,5	10,0	12,0	-2,0	123,0	6,6	2,6	3,3	1 056	X
1994										
Januar .....	2,1	10,4	11,8	-1,4	127,3	5,9	2,3	3,3	1 063	X
Februar .....	2,9	10,7	11,4	-0,8	123,0	5,9	2,4	2,9	1 067	X
März .....	4,5	10,6	11,1	-0,5	120,5	4,9	2,1	2,8	1 073	X
April .....	4,8	10,6	10,5	0,1	119,5	5,9	2,4	3,1	1 062	X
Mai .....	9,2	10,6	10,0	0,6	120,3	5,1	2,2	4,1	1 057	X
Juni .....	8,0	10,8	10,5	0,3	119,3	5,7	2,3	4,4	1 061	X
Juli .....	7,5	10,9	10,7	0,1	123,6	5,4	2,5	4,4	1 073	X
August .....	7,7	10,7	10,2	0,5	126,5	4,9	2,3	4,5	1 053	X
September .....	8,7	10,9	10,1	0,8	126,1	5,1	2,3	4,5	1 042	X
Oktober .....	4,8	9,9	10,6	-0,7	127,0	5,8	2,9	4,2	1 059	X
November .....	3,8	9,9	10,3	-0,5	128,9	5,5	2,5	4,9	1 052	X
Dezember .....	6,5	9,9	10,8	-0,9	129,9	5,9	2,4	4,3	1 047	X
1994 nach Ländern										
Baden-Württemberg	5,8	11,1	9,4	1,6	106,2	5,1	2,3	4,1	1 065	X
Bayern	5,8	10,8	10,2	0,5	117,7	5,4	2,4	3,6	1 061	X
Berlin-West	5,4	9,6	13,1	-3,5	243,7	5,3	2,2	3,6	1 082	X
Bremen	5,7	9,2	11,9	-2,7	229,6	6,7	2,4	4,3	1 063	X
Hamburg	5,0	9,5	11,9	-2,4	220,9	5,3	2,2	4,9	1 060	X
Hessen	5,9	10,1	10,6	-0,5	115,3	5,4	2,4	3,9	1 049	X
Niedersachsen	6,2	10,6	11,2	-0,5	132,3	5,5	2,6	3,5	1 059	X
Nordrhein-Westfalen	5,9	10,5	10,8	-0,4	111,8	5,9	2,5	4,1	1 057	X
Rheinland-Pfalz	5,9	10,3	10,9	-0,6	106,3	5,4	2,1	4,7	1 054	X
Saarland	5,9	9,3	11,7	-2,5	127,4	5,5	2,4	4,8	1 049	X
Schleswig-Holstein	6,8	10,2	11,4	-1,2	162,4	5,0	2,0	4,1	1 062	X

1) Ohne Totgeborene, nachträglich beurkundete Kriegssterbefälle und gerichtliche Todeserklärungen.

2) Unter Berücksichtigung der Geburtenentwicklung in den vorangegangenen 12 Monaten.

3) Bezogen auf die Lebendgeborenen des Berichtszeitraums.

4) Geburtsgewicht der Totgeborenen vom 1.7.1979 bis 31.3.1994 mindestens 1 000 Gramm, ab 1.4.1994 mindestens 500 Gramm.

5) Summe der altersspezifischen Geburtenziffern je 1 000 Frauen im Alter von 15 - 49 Jahren.

# 1 Eheschließungen, Geborene und Gestorbene \*)

## 1.3 Neue Länder und Berlin-Ost

### 1.3.1 Grundzahlen

Jahr Vierteljahr Monat — Land	Ehe- schlie- ßungen	Lebendgeborene				Tot- gebo- rene 1)	Gestorbene 2)					Überschuß der Geborenen bzw. Gestor- benen (-)
		männ- lich	weib- lich	ins- gesamt	darunter nicht- ehelich		männ- lich	weib- lich	ins- gesamt	und zwar		
										im 1. Lebens- jahr	in den ersten 7 Leb.Tg.	
insgesamt												
1970	130 723	121 601	115 328	236 929	31 522	2 502	112 721	128 100	240 821	4 382	2 657	-3 882
1980	134 195	125 688	119 484	245 132	55 998	1 648	107 809	130 345	238 254	2 958	1 678	6 878
1985	131 514	117 185	110 453	227 648	76 982	1 187	99 370	125 983	225 353	2 175	1 070	2 295
1990	101 913	91 652	86 824	178 476	62 455	712	94 654	113 458	208 110	1 308	584	-29 634
1991	50 529	55 042	52 727	107 769	44 959	396	92 394	110 033	202 427	849	310	-94 658
1992	48 232	45 308	43 012	88 320	36 932	350	87 680	102 495	190 175	642	270	-101 855
1993	49 252	41 508	39 024	80 532	33 093	275	86 886	98 759	185 645	515	201	-105 113
1994	52 429	40 468	38 232	78 698	32 613	370	84 238	97 161	181 399	490	209	-102 701
davon :												
1.Vj.	6 768	9 861	9 313	19 174	7 942	73	22 010	26 033	48 043	124	44	-26 869
2.Vj.	16 694	10 030	9 522	19 552	8 075	105	20 389	23 218	43 607	132	56	-24 055
3.Vj.	19 201	10 595	10 048	20 643	8 445	98	20 779	24 021	44 800	101	49	-24 157
4.Vj.	9 766	9 980	9 349	19 329	8 151	96	21 080	23 889	44 949	133	60	-25 620
Januar	1 401	3 394	3 080	6 474	2 650	29	7 585	8 955	16 520	42	18	-10 046
Februar	1 849	3 165	2 947	6 112	2 542	18	7 071	8 321	15 392	37	12	-9 280
März	3 518	3 302	3 286	6 588	2 750	26	7 374	8 757	16 131	45	14	-9 543
April	2 957	3 267	3 138	6 405	2 719	34	6 945	7 863	14 808	43	13	-8 403
Mai	8 200	3 257	3 153	6 410	2 616	23	6 728	7 656	14 384	44	22	-7 974
Juni	5 537	3 506	3 231	6 737	2 740	48	6 716	7 699	14 415	45	21	-7 678
Juli	6 396	3 865	3 313	6 978	2 855	30	7 300	8 409	15 709	36	17	-8 731
August	6 615	3 507	3 395	6 902	2 841	32	6 986	8 260	15 246	37	19	-8 344
September	6 190	3 423	3 340	6 763	2 749	34	6 493	7 352	13 845	28	13	-7 082
Oktober	3 424	3 345	3 149	6 494	2 670	31	7 237	7 956	15 193	47	21	-8 699
November	2 479	3 232	2 990	6 222	2 604	32	6 735	7 806	14 341	41	17	-8 119
Dezember	3 863	3 403	3 210	6 613	2 877	33	7 088	8 327	15 415	45	22	-8 802

### 1994 nach Ländern

Berlin-Ost .....	5 510	3 959	3 627	7 586	3 556	30	5 400	6 747	12 147	43	12	-4 581
Brandenburg .....	6 502	6 363	6 080	12 443	5 450	62	13 579	14 911	28 490	69	32	-18 047
Mecklenburg-Vorpommern .....	5 626	4 622	4 312	8 934	4 016	40	9 727	10 108	19 835	67	27	-10 901
Sachsen .....	14 795	11 710	11 024	22 734	8 638	98	26 204	32 030	58 234	135	62	-35 500
Sachsen-Anhalt .....	9 415	7 327	6 953	14 280	6 201	84	15 929	17 887	33 816	91	33	-19 536
Thüringen .....	8 581	6 485	6 236	12 721	4 752	56	13 399	15 478	28 877	85	43	-16 156

### Ausländer/-innen

1991 .....	X	674	577	1 251	293	7	188	119	307	11	4	944
1992 .....	X	1 137	1 018	2 155	571	10	268	117	385	21	7	1 770
1993 .....	X	1 306	1 223	2 529	732	10	236	125	361	18	9	2 168
1994 .....	X	1 226	1 195	2 421	649	14	261	131	392	12	4	2 029
davon :												
1. Vj. ....	X	305	294	599	155	4	74	30	104	2	1	495
2. Vj. ....	X	318	320	638	164	2	65	27	92	2	-	546
3. Vj. ....	X	302	305	607	157	2	58	36	94	2	-	513
4. Vj. ....	X	301	276	577	173	6	64	38	102	6	3	475
Januar .....	X	106	97	203	53	-	26	6	32	-	-	171
Februar .....	X	83	83	166	52	2	22	17	39	1	-	147
März .....	X	106	104	210	50	2	26	7	33	1	1	177
April .....	X	110	106	216	61	1	11	9	20	1	-	196
Mai .....	X	108	104	212	54	-	25	7	32	-	-	180
Juni .....	X	100	110	210	49	1	29	11	40	1	-	170
Juli .....	X	101	97	198	46	1	26	11	37	1	-	161
August .....	X	113	119	232	65	-	12	16	28	1	-	204
September .....	X	88	89	177	46	1	20	9	29	-	-	148
Oktober .....	X	88	102	190	45	1	20	13	33	2	1	157
November .....	X	99	86	185	66	4	20	11	31	2	1	157
Dezember .....	X	114	85	199	62	1	24	14	38	2	1	161

### 1994 nach Ländern

Berlin-Ost .....	X	355	318	673	187	4	35	27	62	3	1	611
Brandenburg .....	X	173	171	344	109	4	57	20	77	2	1	267
Mecklenburg-Vorpommern .....	X	76	70	146	39	-	23	7	30	-	-	116
Sachsen .....	X	295	292	587	162	2	67	35	102	2	-	485
Sachsen-Anhalt .....	X	190	194	384	85	3	44	21	65	2	1	319
Thüringen .....	X	137	150	287	67	1	35	21	56	3	1	231

\*) Geburten und Sterbefälle nach dem Wohnort, Eheschließungen nach dem Registrierort.

1) Geburtsgewicht vom 1.7.1979 bis 31.3.1994 mindestens 1 000 Gramm, ab 1.4.1994 mindestens 500 Gramm.

2) Ohne Totgeborene, nachträglich beurkundete Kriegsterbefälle und gerichtliche Todeserklärungen.

# 1 Eheschließungen, Geborene und Gestorbene

## 1.3 Neue Länder und Berlin-Ost

### 1.3.2 Verhältniszahlen und Kennziffern

Jahr Vierteljahr Monat — Land	Ehe- schlie- ßungen	Lebend- geborene	Gestor- bene 1)	Überschuß der Geborenen bzw. Gestor- benen(-)	Nicht- ehelich Lebendge- borene	Gestorbene Säuglinge 2)		Totgeborene je 1000 Lebend- und Tot- geborene 4)	Knaben je 1 000 lebens- geborene Mädchen	Zusammen- gefaßte Geburten- ziffer 5)
						im 1. Lebens- jahr 3)	in den ersten 7 Lebens- tagen			
	je 1 000 Einwohner und 1 Jahr				je 1 000 Lebendgeborene					
1970 .....	7,7	13,9	14,1	-0,2	133,0	18,5	11,2	10,4	1 054	2 193
1980 .....	8,0	14,6	14,2	0,4	228,4	12,1	6,8	6,7	1 052	1 942
1985 .....	7,9	13,7	13,5	0,1	338,1	9,6	4,7	5,2	1 061	1 734
1990 .....	6,3	11,1	12,9	-1,8	349,9	7,3	3,3	4,0	1 056	1 518
1991 .....	3,2	6,8	12,7	-5,9	417,2	7,0	2,9	3,7	1 044	977
1992 .....	3,1	5,6	12,1	-6,5	418,2	7,1	3,1	3,9	1 053	830
1993 .....	3,1	5,1	11,9	-6,7	410,9	6,3	2,5	3,4	1 064	775
1994 .....	3,4	5,1	11,7	-6,6	414,4	6,2	2,7	4,7	1 058	772
1993										
1.Vj. ....	1,5	5,3	13,1	-7,8	414,9	6,4	1,6	4,2	1 072	X
2.Vj. ....	4,1	5,1	11,4	-6,3	406,6	5,7	2,4	4,0	1 056	X
3.Vj. ....	4,5	5,5	10,9	-5,4	411,0	6,1	2,9	3,0	1 069	X
4.Vj. ....	2,5	4,7	12,1	-7,4	411,1	6,9	3,2	2,4	1 057	X
1994										
1.Vj. ....	1,8	5,0	12,5	-7,5	414,2	6,5	2,3	3,8	1 059	X
2.Vj. ....	4,3	5,0	11,2	-6,2	413,0	6,8	2,9	5,3	1 053	X
3.Vj. ....	4,9	5,3	11,4	-6,2	409,1	5,0	2,4	4,6	1 054	X
4.Vj. ....	2,5	4,9	11,5	-6,5	421,7	6,7	3,1	4,9	1 067	
1993										
Januar .....	1,0	5,4	13,1	-7,7	417,4	6,7	1,7	4,0	1 046	X
Februar .....	1,5	5,2	12,8	-7,6	410,4	7,2	1,3	4,1	1 104	X
März .....	1,8	5,3	13,3	-8,0	416,2	5,5	1,7	4,5	1 070	X
April .....	2,7	5,0	12,2	-7,2	419,3	6,3	2,9	4,1	1 083	X
Mai .....	5,3	4,9	11,1	-6,2	401,1	6,4	2,8	4,3	1 047	X
Juni .....	4,1	5,2	10,8	-5,6	399,8	4,0	1,5	3,5	1 039	X
Juli .....	4,7	5,6	10,8	-5,2	415,6	7,3	3,0	3,6	1 070	X
August .....	4,8	5,3	10,6	-5,3	407,7	4,5	2,1	3,4	1 051	X
September .....	4,1	5,5	11,3	-5,7	409,5	6,5	3,5	1,8	1 086	X
Oktober .....	2,8	4,9	11,4	-6,6	403,8	6,0	3,1	2,0	1 035	X
November .....	1,9	4,8	12,2	-7,4	403,5	7,2	4,4	2,6	1 083	X
Dezember .....	2,8	4,6	12,7	-8,2	426,5	7,4	2,1	2,6	1 055	X
1994										
Januar .....	1,1	4,9	12,5	-7,6	409,3	6,3	2,8	4,5	1 102	X
Februar .....	1,5	5,1	12,9	-7,8	415,9	6,4	2,0	2,9	1 074	X
März .....	2,7	5,0	12,2	-7,2	417,4	6,8	2,1	3,9	1 005	X
April .....	2,3	5,0	11,6	-6,6	424,5	6,8	2,0	5,3	1 041	X
Mai .....	6,2	4,8	10,9	-6,0	408,1	6,4	3,4	3,6	1 033	X
Juni .....	4,3	5,3	11,3	-6,0	406,7	6,9	3,1	7,1	1 085	X
Juli .....	4,8	5,3	11,9	-6,6	409,1	5,2	2,4	4,3	1 106	X
August .....	5,0	5,2	11,5	-6,3	411,6	5,4	2,8	4,6	1 033	X
September .....	4,8	5,3	10,8	-5,5	406,5	4,2	1,9	5,0	1 025	X
Oktober .....	2,6	4,9	11,5	-6,6	411,1	7,0	3,2	4,8	1 062	X
November .....	1,9	4,9	11,2	-6,4	418,5	6,5	2,7	5,1	1 081	X
Dezember .....	2,9	5,0	11,7	-6,7	435,1	6,7	3,3	5,0	1 080	X
1994 nach Ländern										
Berlin-Ost .....	4,2	5,8	9,3	-3,5	468,8	5,7	1,6	3,9	1 092	X
Brandenburg .....	3,4	4,9	11,2	-6,3	438,0	5,6	2,6	5,0	1 047	X
Mecklenburg-Vorpommern .....	3,1	4,9	10,8	-5,9	449,5	7,4	3,0	4,5	1 072	X
Sachsen .....	3,2	4,9	12,7	-7,7	380,0	5,9	2,7	4,3	1 062	X
Sachsen-Anhalt .....	3,4	5,2	12,2	-7,1	434,2	6,3	2,3	5,8	1 054	X
Thüringen .....	3,4	5,0	11,4	-6,4	373,6	6,7	3,4	4,4	1 040	X

1) Ohne Totgeborene, nachträglich beurkundete Kriegeserbfälle und gerichtliche Todeserklärungen.

2) Bezogen auf die Lebendgeborenen des Berichtszeitraums.

3) Ab 1991 unter Berücksichtigung der Geburtenentwicklung in den vorangegangenen 12 Monaten.

4) Geburtsgewicht der Totgeborenen vom 1.7.1979 bis 31.3.1994 mindestens 1 000 Gramm, ab 1.4.1994 mindestens 500 Gramm.

5) Summe der altersspezifischen Geburtenziffern je 1 000 Frauen bis 1985 im Alter von 15 - 45 Jahren, ab 1990 im Alter von 15 - 49 Jahren.



## 2 Gesamtwanderungen

Jahr	Wanderungen zwischen der Bundesrepublik Deutschland und dem Ausland 1)			Nach einer anderen Gemeinde innerhalb der Bundesrepublik Deutschland		
	Zuzüge	Fortzüge	Überschuß der Zu- (+) bzw. Fortzüge (-)	insgesamt	aus einem anderen Land	innerhalb der Länder 2)
Früheres Bundesgebiet						
1982 .....	404 019	493 495	- 89 476	2 905 797	768 343	2 137 454
1983 .....	354 496	487 268	- 132 772	2 732 625	674 186	2 058 439
1984 .....	410 387	604 832	- 194 445	2 527 675	633 556	1 894 119
1985 .....	480 872	425 313	+ 55 559	2 572 459	640 035	1 932 424
1986 .....	567 215	407 139	+ 160 076	2 538 365	646 579	1 891 786
1987 .....	591 765	398 518	+ 193 247	2 510 030	650 511	1 854 519
1988 .....	860 578	419 439	+ 441 139	2 552 399	655 225	1 897 174
1989 .....	1 133 794	539 832	+ 593 962	2 883 275	791 910	2 091 365
1990 .....	1 256 250	574 378	+ 681 872	2 970 386	841 061	2 129 325
Deutschland						
1991 .....	1 182 927	582 240	+ 600 687	3 402 327	1 127 012	2 275 315
1992 .....	1 489 449	701 424	+ 788 025	3 505 757	1 083 746	2 422 011
1993 .....	1 268 004	796 859	+ 471 145	3 628 809	1 000 388	2 628 421
1994 .....	1 070 037a)	740 526a)	+ 329 511	3 912 296	1 049 239	2 863 057
davon:						
1. Vj. ....	243 715	178 807b)	+ 64 908b)	880 184b)	230 087b)	650 097b)
2. Vj. ....	255 987	177 936b)	+ 78 051b)	868 944b)	234 266b)	634 678b)
3. Vj. ....	296 278	199 749b)	+ 96 529b)	1 042 351b)	299 594b)	742 757b)
4. Vj. ....	274 057	184 030b)	+ 90 027b)	1 122 057b)	285 295b)	836 762b)

1) Ohne Herkunft/- Zielgebiet "ungeklärt" und "ohne Angabe"  
2) Ohne Ortsumzüge.

a) Siehe Aufgliederung in Tabelle 6.  
b) Vorläufiges Ergebnis, erforderliche Korrekturen konnten nicht mehr berücksichtigt werden.

## 3 Wanderungen zwischen den neuen Ländern einschl. Berlin-Ost und dem früheren Bundesgebiet

Zeitraum	Zuzüge aus den neuen Ländern und Berlin-Ost			Fortzüge nach den neuen Ländern und Berlin-Ost			Wanderungssaldo gegenüber den neuen Ländern und Berlin-Ost		
	insgesamt	männlich	weiblich	insgesamt	männlich	weiblich	insgesamt	männlich	weiblich
1957 .....	418 615	213 600	205 015	47 046	24 921	22 125	371 569	188 679	182 890
1958 .....	259 752	120 620	139 132	33 096	18 106	14 990	226 656	102 514	124 142
1959 .....	182 677	87 767	94 910	32 108	17 611	14 497	150 569	70 156	80 413
1960 .....	247 751	123 287	124 464	25 429	14 308	11 121	222 322	108 979	113 343
1961 .....	236 390	117 563	118 827	19 711	11 139	8 572	216 679	106 424	110 255
1962 .....	21 466	9 535	11 931	8 797	5 226	3 571	12 669	4 309	8 360
1963 .....	47 096	15 379	31 717	4 682	2 755	1 927	42 414	12 624	29 790
1964 .....	39 255	13 471	25 784	4 890	2 664	2 226	34 365	10 807	23 558
1965 .....	29 549	10 475	19 074	5 612	2 802	2 810	23 937	7 673	16 264
1966 .....	24 318	8 537	15 781	4 250	2 116	2 134	20 068	6 421	13 647
1967 .....	20 680	6 996	13 684	3 636	1 693	1 943	17 044	5 303	11 741
1968 .....	18 590	6 337	12 253	2 884	1 263	1 621	15 706	5 074	10 632
1969 .....	20 584	7 061	13 523	2 458	1 011	1 447	18 126	6 050	12 076
1970 .....	20 664	6 792	13 872	2 082	848	1 234	18 582	5 944	12 638
1971 .....	19 876	6 885	12 991	1 849	707	1 142	18 027	6 178	11 849
1972 .....	19 716	7 518	12 198	1 751	649	1 102	17 965	6 869	11 096
1973 .....	17 280	6 404	10 876	1 651	605	1 046	15 629	5 799	9 830
1974 .....	16 159	5 828	10 331	1 513	548	965	14 646	5 280	9 366
1975 .....	20 339	7 874	12 465	1 404	528	876	18 935	7 346	11 589
1976 .....	17 064	6 711	10 353	1 259	493	766	15 805	6 218	9 587
1977 .....	13 924	5 275	8 649	1 215	416	799	12 709	4 859	7 850
1978 .....	14 446	5 640	8 806	1 238	455	783	13 208	5 185	8 023
1979 .....	15 408	6 138	9 270	1 382	484	898	14 026	5 654	8 372
1980 .....	15 774	6 376	9 398	1 560	577	983	14 214	5 799	8 415
1981 .....	18 253	7 996	10 257	1 723	728	995	16 530	7 268	9 262
1982 .....	15 544	6 847	8 697	1 528	536	992	14 016	6 311	7 705
1983 .....	13 400	5 944	7 456	1 344	485	879	12 056	5 479	6 577
1984 .....	42 316	21 004	21 312	1 643	673	970	40 673	20 331	20 342
1985 .....	28 439	13 861	14 578	2 039	848	1 191	26 400	13 013	13 387
1986 .....	29 459	14 282	15 177	2 625	1 266	1 359	26 834	13 016	13 818
1987 .....	22 838	10 572	12 266	2 414	1 070	1 344	20 424	9 502	10 922
1988 .....	43 314	21 430	21 884	2 508	1 120	1 388	40 806	20 310	20 496
1989 .....	388 396	210 520	177 876	5 135	2 619	2 516	383 261	207 901	175 360
1990 .....	395 343	232 266	163 077	36 217	25 221	10 996	359 126	207 045	152 081
1991 .....	249 743	125 884	123 859	80 267	55 657	24 610	169 476	70 227	99 249
1992 .....	199 170	98 334	100 836	111 345	73 008	38 337	87 825	25 326	62 499
1993 .....	172 386	85 072	87 314	119 100	73 722	45 378	53 286	11 350	41 936
1994 .....	163 034	79 675	83 359	135 774	79 338	56 436	27 260	337	26 923
davon:									
1. Vj. ....	37 524	18 752	18 772	30 207	18 520	11 687	7 317	232	7 085
2. Vj. ....	35 415	17 626	17 789	29 732	17 665	12 067	5 683	- 39	5 722
3. Vj. ....	49 006	23 111	25 895	27 188	21 110	16 078	11 818	2 001	9 817
4. Vj. ....	41 089	20 186	20 903	38 647	22 043	16 604	2 442	- 1 857	4 299

# 4 Wanderungen nach Ländern\*)

## 4.1 1. Vierteljahr 1994

Bundesland		Nach einer anderen Gemeinde innerhalb der Bundes- länder	Über die Grenzen der Länder									
			Zuzüge			Fortzüge			Überschuß der Zu- bzw. Fortzüge (-)			
			ins- gesamt 1)	über die Grenzen Deutsch- lands	aus einem anderen Bundes- land	ins- gesamt 1)	über die Grenzen Deutsch- lands	nach einem anderen Bundes- land	ins- gesamt 1)	aus den Wanderungen		
										über die Grenzen Deutschlands	zwischen den Bundes- ländern 2)	
Baden-Württemberg	i	121 840	65 483	40 802	24 681	63 361	35 715	27 646	2 122	5 087	-	2 965
	m	62 648	36 395	23 483	12 912	38 367	23 534	14 833	-	1 972	-	1 921
	w	59 192	29 088	17 319	11 769	24 994	12 181	12 813	4 094	5 138	-	1 044
Bayern	i	126 842	66 010	41 030	24 980	58 625	35 583	23 042	7 385	5 447	-	1 938
	m	65 981	38 310	25 340	12 970	37 733	25 078	12 655	577	262	-	315
	w	60 861	27 700	15 690	12 010	20 892	10 505	10 387	6 808	5 185	-	1 623
Berlin	i	x	29 980	17 250	12 730	23 026	9 919	13 107	6 954	7 331	-	377
	m	x	17 379	10 545	6 834	13 220	6 251	6 969	4 159	4 294	-	135
	w	x	12 601	6 705	5 896	9 806	3 668	6 138	2 795	3 037	-	242
davon:												
Berlin-West	i	x	18 851	10 925	7 926	14 964	6 798	8 166	3 887	4 127	-	240
	m	x	10 550	6 361	4 189	8 436	4 100	4 336	2 114	2 261	-	147
	w	x	8 301	4 564	3 737	6 528	2 698	3 830	1 773	1 866	-	93
Berlin-Ost	i	x	11 129	6 325	4 804	8 062	3 121	4 941	3 067	3 204	-	137
	m	x	6 829	4 184	2 645	4 784	2 151	2 633	2 045	2 033	-	12
	w	x	4 300	2 141	2 159	3 278	970	2 308	1 022	1 171	-	149
Brandenburg	i	11 879	14 449	5 644	8 805	13 116	3 329	9 787	1 333	2 315	-	982
	m	6 039	8 334	3 422	4 912	7 530	2 634	4 896	804	788	-	16
	w	5 840	6 115	2 222	3 893	5 586	695	4 891	529	1 527	-	998
Bremen	i	207 a)	6 247	1 832	4 415	6 587	1 350	5 237	-	340	-	822
	m	127 a)	3 410	1 103	2 307	3 553	839	2 714	-	143	-	407
	w	80 a)	2 837	729	2 108	3 034	511	2 523	-	197	-	415
Hamburg	i	x	19 322	7 253	12 069	17 176	5 546	11 630	2 146	1 707	-	439
	m	x	10 694	4 466	6 228	9 904	3 839	6 065	790	627	-	163
	w	x	8 628	2 787	5 841	7 272	1 707	5 565	1 356	1 080	-	276
Hessen	i	59 689	43 912	23 928	19 984	41 761	22 187	19 574	2 151	1 741	-	410
	m	30 882	25 055	14 607	10 448	25 603	15 189	10 414	-	548	-	34
	w	28 807	18 857	9 321	9 536	16 158	6 998	9 160	2 699	2 323	-	376
Mecklenburg-Vorpommern	i	9 980	6 826	2 272	4 554	7 594	823	6 771	-	768	-	2 217
	m	4 968	4 247	1 603	2 644	4 068	647	3 421	-	179	-	777
	w	5 012	2 579	669	1 910	3 526	176	3 350	-	947	-	1 440
Niedersachsen	i	69 141	49 330	18 502	30 828	36 487	13 178	23 309	12 843	5 324	-	7 519
	m	34 951	26 249	10 530	15 719	21 194	8 636	12 558	5 055	1 894	-	3 161
	w	34 190	23 081	7 972	15 109	15 293	4 542	10 751	7 788	3 430	-	4 358
Nordrhein-Westfalen	i	128 702	76 359	46 314	30 045	62 924	31 757	31 167	13 435	14 557	-	1 122
	m	65 083	41 800	26 355	15 445	37 353	20 714	16 639	4 447	5 641	-	1 194
	w	63 619	34 559	19 959	14 600	25 571	11 043	14 528	8 988	8 916	-	72
Rheinland-Pfalz	i	37 032	28 098	10 536	17 562	20 024	6 765	13 259	8 074	3 771	-	4 303
	m	18 704	15 387	6 461	8 926	11 530	4 423	7 107	3 857	2 038	-	1 819
	w	18 328	12 711	4 075	8 636	8 494	2 342	6 152	4 217	1 733	-	2 484
Saarland	i	8 374	4 897	2 300	2 597	4 855	1 700	3 155	42	600	-	558
	m	4 251	2 632	1 282	1 350	2 826	1 098	1 728	-	194	-	378
	w	4 123	2 265	1 018	1 247	2 029	602	1 427	236	416	-	180
Sachsen	i	20 911	17 498	7 510	9 988	14 091	2 755	11 336	3 407	4 755	-	1 348
	m	10 388	11 415	5 369	6 046	8 001	2 357	5 644	3 414	3 012	-	402
	w	10 523	6 083	2 141	3 942	6 090	398	5 692	-	7	-	1 750
Sachsen-Anhalt	i	13 473	10 147	3 442	6 705	10 293	1 736	8 557	-	146	-	1 852
	m	6 801	6 241	2 278	3 963	5 720	1 465	4 255	521	813	-	292
	w	6 672	3 906	1 164	2 742	4 573	271	4 302	-	667	-	1 560
Schleswig-Holstein	i	31 819	25 995	11 553	14 442	20 256	5 003	15 253	5 739	6 550	-	811
	m	16 531	13 978	6 352	7 626	11 527	3 408	8 119	2 451	2 944	-	493
	w	15 288	12 017	5 201	6 816	8 729	1 595	7 134	3 288	3 606	-	318
Thüringen	i	10 208	9 249	3 547	5 702	8 707	1 461	7 246	542	2 086	-	1 544
	m	5 131	5 643	2 356	3 287	4 722	1 133	3 589	921	1 223	-	302
	w	5 077	3 606	1 191	2 415	3 985	328	3 657	-	379	-	1 242
Deutschland	i	650 097	473 802	243 715	230 087	408 883	178 807	230 076	64 919	64 908	-	x
	m	332 485	267 169	145 552	121 617	242 851	121 245	121 606	24 318	24 307	-	x
	w	317 612	206 633	98 163	108 470	166 032	57 562	108 470	40 601	40 601	-	x
Nachrichtlich:												
Früheres Bundesgebiet	i	583 646	404 504	214 975	189 529	347 020	165 582	181 438	57 484	49 393	-	8 091
	m	299 158	224 460	126 340	98 120	208 026	110 858	97 168	16 434	15 482	-	952
	w	284 488	180 044	88 635	91 409	138 994	54 724	84 270	41 050	33 911	-	7 139
Neue Länder und Berlin-Ost	i	66 451	69 298	28 740	40 558	61 863	13 225	48 638	7 435	15 515	-	8 080
	m	33 327	42 709	19 212	23 497	34 825	10 387	24 438	7 884	8 825	-	941
	w	33 124	26 589	9 528	17 061	27 038	2 838	24 200	-	6 690	-	7 139

\*) Vorläufiges Ergebnis; erforderliche Korrekturen konnten nicht mehr berücksichtigt werden.

1) Ohne Herkunfts-/Zielgebiet "ungeklärt" und "ohne Angabe".

2) Einschl. Berichtigung von Gemeindeergebnissen.

a) Umzüge zwischen Bremen und Bremerhaven.

**4 Wanderungen nach Ländern\*)**  
**4.2 2. Vierteljahr 1994**

Bundesland		Nach einer anderen Gemeinde innerhalb der Bundes- länder	Über die Grenzen der Länder									
			Zuzüge			Fortzüge			Überschuß der Zu- bzw. Fortzüge (-)			
			ins- gesamt 1)	über die Grenzen Deutsch- lands	aus einem anderen Bundes- land	ins- gesamt 1)	über die Grenzen Deutsch- lands	nach einem anderen Bundes- land	ins- gesamt 1)	aus den Wanderungen		
										über die Grenzen Deutschlands	zwischen den Bundes- ländern 2)	
Baden-Württemberg	i	114 626	67 534	42 234	25 300	62 909	35 777	27 132	4 625	6 457	-	1 832
	m	58 153	37 808	24 694	13 114	36 799	22 310	14 489	1 009	2 384	-	1 375
	w	56 473	29 726	17 540	12 186	26 110	13 467	12 643	3 616	4 073	-	457
Bayern	i	120 391	69 027	42 280	26 747	52 970	31 248	21 722	16 057	11 032	-	5 025
	m	61 648	40 992	27 223	13 769	33 359	21 477	11 882	7 633	5 746	-	1 887
	w	58 743	28 035	15 057	12 978	19 611	9 771	9 840	8 424	5 286	-	3 138
Berlin	i	x	26 048	13 790	12 258	24 465	11 394	13 071	1 583	2 396	-	813
	m	x	15 299	8 706	6 593	13 982	7 204	6 778	1 317	1 502	-	185
	w	x	10 749	5 084	5 665	10 483	4 190	6 293	266	894	-	628
davon:												
Berlin-West	i	x	16 382	8 612	7 770	16 568	8 408	8 160	-	186	-	390
	m	x	8 943	4 821	4 122	9 232	5 018	4 214	-	289	-	92
	w	x	7 439	3 791	3 648	7 336	3 390	3 946	-	103	-	298
Berlin-Ost	i	x	9 666	5 178	4 488	7 897	2 986	4 911	1 769	2 192	-	423
	m	x	6 356	3 885	2 471	4 750	2 186	2 564	1 606	1 699	-	93
	w	x	3 310	1 293	2 017	3 147	800	2 347	163	493	-	330
Brandenburg	i	12 640	16 035	6 576	9 459	14 019	5 199	8 820	2 016	1 377	-	639
	m	6 313	9 446	4 362	5 084	7 518	3 145	4 373	1 928	1 217	-	711
	w	6 327	6 589	2 214	4 375	6 501	2 054	4 447	88	160	-	72
Bremen	i	144 a)	6 379	1 842	4 537	6 057	1 141	4 916	322	701	-	379
	m	94 a)	3 481	1 132	2 349	3 276	784	2 492	205	348	-	143
	w	50 a)	2 898	710	2 188	2 781	357	2 424	117	353	-	236
Hamburg	i	x	17 073	6 099	10 974	16 247	5 354	10 893	826	745	-	81
	m	x	9 317	3 713	5 604	9 371	3 752	5 619	-	54	-	15
	w	x	7 756	2 386	5 370	6 876	1 602	5 274	880	784	-	96
Hessen	i	56 898	41 002	20 408	20 594	38 982	19 459	19 523	2 020	949	-	1 071
	m	29 055	23 001	12 448	10 553	23 274	12 885	10 389	-	273	-	164
	w	27 843	18 001	7 960	10 041	15 708	6 574	9 134	2 293	1 386	-	907
Mecklenburg-Vorpommern	i	10 619	6 727	2 316	4 411	6 957	952	6 005	-	230	-	1 594
	m	5 288	4 021	1 548	2 473	3 716	697	3 019	-	305	-	546
	w	5 331	2 706	768	1 938	3 241	255	2 986	-	535	-	1 048
Niedersachsen	i	72 500	73 127	43 057	30 070	50 812	18 678	32 134	22 315	24 379	-	2 064
	m	36 121	38 757	23 442	15 315	27 012	10 319	16 693	11 745	13 123	-	1 378
	w	36 379	34 370	19 615	14 755	23 800	8 359	15 441	10 570	11 256	-	686
Nordrhein-Westfalen	i	127 738	74 130	40 600	33 530	63 011	30 720	32 291	11 119	9 880	-	1 239
	m	64 012	41 187	24 107	17 080	36 234	19 305	16 929	4 953	4 802	-	151
	w	63 726	32 943	16 493	16 450	26 777	11 415	15 362	6 166	5 078	-	1 088
Rheinland-Pfalz	i	36 358	27 587	9 626	17 961	19 417	6 530	12 887	8 170	3 096	-	5 074
	m	17 912	15 101	6 034	9 067	10 865	4 144	6 721	4 236	1 890	-	2 346
	w	18 446	12 486	3 592	8 894	8 552	2 386	6 166	3 934	1 206	-	2 728
Saarland	i	8 068	4 530	1 778	2 752	4 446	1 510	2 936	-	84	-	184
	m	4 099	2 415	1 002	1 413	2 553	945	1 608	-	138	-	195
	w	3 969	2 115	776	1 339	1 893	565	1 328	-	222	-	11
Sachsen	i	22 232	16 976	7 630	9 346	13 949	2 807	11 142	3 027	4 823	-	1 796
	m	11 050	11 209	5 703	5 506	7 868	2 384	5 484	3 341	3 319	-	22
	w	11 182	5 767	1 927	3 840	6 081	423	5 658	-	314	-	1 818
Sachsen-Anhalt	i	13 267	10 517	4 099	6 418	9 146	1 004	8 142	1 371	3 095	-	1 724
	m	6 492	6 358	2 725	3 633	4 870	823	4 047	1 488	1 902	-	414
	w	6 775	4 159	1 374	2 785	4 276	181	4 095	-	1 193	-	1 310
Schleswig-Holstein	i	28 625	25 419	11 234	14 185	20 633	4 921	15 712	4 786	6 313	-	1 527
	m	14 713	13 515	6 146	7 369	11 599	3 361	8 238	1 916	2 785	-	869
	w	13 912	11 904	5 088	6 816	9 034	1 560	7 474	2 870	3 528	-	658
Thüringen	i	10 572	8 142	2 418	5 724	8 282	1 242	7 040	-	140	-	1 316
	m	5 275	4 752	1 526	3 226	4 392	956	3 436	-	360	-	210
	w	5 297	3 390	892	2 498	3 890	286	3 604	-	500	-	1 106
Deutschland	i	634 678	490 253	255 987	234 266	412 302	177 936	234 366	77 951	78 051	-	x
	m	320 225	276 659	154 511	122 148	236 688	114 491	122 197	39 971	40 020	-	x
	w	314 453	213 594	101 476	112 118	175 614	63 445	112 169	37 980	38 031	-	x
Nachrichtlich:												
Früheres Bundesgebiet	i	565 348	422 190	227 770	194 420	352 052	163 746	188 306	70 138	64 024	-	6 114
	m	285 807	234 517	134 762	99 755	203 574	104 300	99 274	30 943	30 462	-	481
	w	279 541	187 673	93 008	94 665	148 478	59 446	89 032	39 195	33 562	-	5 633
Neue Länder und Berlin-Ost	i	69 330	68 063	28 217	39 846	60 250	14 190	46 060	7 813	14 027	-	6 214
	m	34 418	42 142	19 749	22 393	33 114	10 191	22 923	9 028	9 558	-	530
	w	34 912	25 921	8 468	17 453	27 136	3 999	23 137	-	1 215	-	5 684

\*) Vorläufiges Ergebnis; erforderliche Korrekturen konnten nicht mehr berücksichtigt werden.

1) Ohne Herkunftse-/Zielgebiet "ungeklärt" und "ohne Angabe".

2) Einschl. Berichtigung von Gemeindeergebnissen.

a) Umzüge zwischen Bremen und Bremerhaven.

**4 Wanderungen nach Ländern\*)**  
**4.3 3. Vierteljahr 1994**

Bundesland		Nach einer anderen Gemeinde innerhalb der Bundes- länder	Über die Grenzen der Länder									
			Zuzüge			Fortzüge			Überschuß der Zu- bzw. Fortzüge (-)			
			ins- gesamt 1)	über die Grenzen Deutsch- lands	aus einem anderen Bundes- land	ins- gesamt 1)	über die Grenzen Deutsch- lands	nach einem anderen Bundes- land	ins- gesamt 1)	aus den Wanderungen		
										über die Grenzen Deutschlands	zwischen den Bundes- ländern 2)	
Baden-Württemberg	i	136 460	83 211	49 925	33 286	76 018	40 303	35 715	7 193	9 622	-	2 429
	m	68 122	44 650	28 251	16 399	42 881	24 435	18 446	1 769	3 816	-	2 047
	w	68 338	38 561	21 674	16 887	33 137	15 868	17 269	5 424	5 806	-	382
Bayern	i	143 729	84 167	47 285	36 882	66 771	39 491	27 280	17 396	7 794	-	9 602
	m	72 185	47 695	29 587	18 108	39 122	24 948	14 174	8 573	4 639	-	3 934
	w	71 544	36 472	17 698	18 774	27 649	14 543	13 106	8 823	3 155	-	5 668
Berlin	i	x	31 542	16 482	15 060	29 851	12 325	17 526	1 691	4 157	-	2 466
	m	x	18 051	10 035	8 016	16 598	7 691	8 907	1 453	2 344	-	891
	w	x	13 491	6 447	7 044	13 253	4 634	8 619	238	1 813	-	1 575
davon:												
Berlin-West	i	x	20 012	10 624	9 388	19 346	8 770	10 576	666	1 854	-	1 188
	m	x	10 725	5 797	4 928	10 481	5 068	5 413	244	729	-	485
	w	x	9 287	4 827	4 460	8 865	3 702	5 163	422	1 125	-	703
Berlin-Ost	i	x	11 530	5 858	5 672	10 505	3 555	6 950	1 025	2 303	-	1 278
	m	x	7 326	4 238	3 088	6 117	2 623	3 494	1 209	1 615	-	406
	w	x	4 204	1 620	2 584	4 388	932	3 456	184	688	-	872
Brandenburg	i	14 535	19 627	7 565	12 062	13 448	1 972	11 476	6 179	5 593	-	586
	m	7 313	11 433	5 152	6 281	7 187	1 567	5 620	4 246	3 585	-	661
	w	7 222	8 194	2 413	5 781	6 261	405	5 856	1 933	2 008	-	75
Bremen	i	192 a)	7 471	2 041	5 430	7 578	1 754	5 824	-	107	-	394
	m	99 a)	3 918	1 159	2 759	4 117	1 096	3 021	-	199	-	262
	w	93 a)	3 553	882	2 671	3 461	658	2 803	-	92	-	132
Hamburg	i	x	20 882	7 864	13 018	18 560	5 497	13 063	2 322	2 367	-	45
	m	x	11 324	4 729	6 595	10 224	3 582	6 642	1 100	1 147	-	47
	w	x	9 558	3 135	6 423	8 336	1 915	6 421	1 222	1 220	-	2
Hessen	i	63 470	50 229	23 813	26 416	43 805	19 570	24 235	6 424	4 243	-	2 181
	m	32 295	27 369	14 200	13 169	25 175	12 695	12 480	2 194	1 505	-	689
	w	31 175	22 860	9 613	13 247	18 630	6 875	11 755	4 230	2 738	-	1 492
Mecklenburg-Vorpommern	i	12 723	8 361	2 176	6 185	9 371	1 078	8 293	-	1 010	-	2 108
	m	6 272	4 670	1 344	3 326	4 690	754	3 936	-	20	-	610
	w	6 451	3 691	832	2 859	4 681	324	4 357	-	990	-	1 498
Niedersachsen	i	83 291	83 113	45 322	37 791	66 215	23 483	42 732	16 898	21 839	-	4 941
	m	41 503	42 450	23 767	18 683	35 228	13 697	21 531	7 222	10 070	-	2 848
	w	41 788	40 663	21 555	19 108	30 987	9 786	21 201	9 676	11 769	-	2 093
Nordrhein-Westfalen	i	144 454	91 656	49 735	41 921	73 132	33 558	39 574	18 524	16 177	-	2 347
	m	71 882	49 205	28 511	20 694	40 871	20 681	20 190	8 334	7 830	-	504
	w	72 572	42 451	21 224	21 227	32 261	12 877	19 384	10 190	8 347	-	1 843
Rheinland-Pfalz	i	44 463	35 004	12 116	22 888	24 065	8 190	15 875	10 939	3 926	-	7 013
	m	21 953	18 795	7 329	11 466	13 184	5 032	8 152	5 611	2 297	-	3 314
	w	22 510	16 209	4 787	11 422	10 881	3 158	7 723	5 328	1 629	-	3 699
Saarland	i	9 084	5 805	2 467	3 338	5 079	1 514	3 565	726	953	-	227
	m	4 540	3 082	1 374	1 708	2 790	939	1 851	292	435	-	143
	w	4 544	2 723	1 093	1 630	2 289	575	1 714	434	518	-	84
Sachsen	i	27 971	21 443	9 355	12 088	18 736	2 809	15 927	2 707	6 546	-	3 839
	m	13 689	13 493	6 744	6 749	9 725	2 367	7 358	3 768	4 377	-	609
	w	14 282	7 950	2 611	5 339	9 011	442	8 569	-	1 061	-	3 230
Sachsen-Anhalt	i	16 823	11 461	3 367	8 094	12 106	1 067	11 039	-	645	-	2 945
	m	8 102	6 440	2 051	4 389	5 972	828	5 144	-	468	-	755
	w	8 721	5 021	1 316	3 705	6 134	239	5 895	-	1 113	-	2 190
Schleswig-Holstein	i	32 703	30 673	12 949	17 724	22 281	4 507	17 774	8 392	8 442	-	50
	m	16 689	15 759	6 791	8 968	12 055	2 802	9 253	3 704	3 989	-	285
	w	16 014	14 914	6 158	8 756	10 226	1 705	8 521	4 688	4 453	-	235
Thüringen	i	12 859	11 227	3 816	7 411	12 328	2 631	9 697	-	1 101	-	2 286
	m	6 328	6 198	2 265	3 933	6 582	2 044	4 538	-	384	-	605
	w	6 531	5 029	1 551	3 478	5 746	587	5 159	-	717	-	1 681
Deutschland	i	742 757	595 872	296 278	299 594	499 344	199 749	299 595	96 528	96 529	-	x
	m	370 972	324 532	173 289	151 243	276 401	125 158	151 243	48 131	48 131	-	x
	w	371 785	271 340	122 989	148 351	222 943	74 591	148 352	48 397	48 398	-	x
Nachrichtlich:												
Früheres Bundesgebiet	i	657 846	512 223	264 141	248 082	422 850	186 637	236 213	89 373	77 504	-	11 869
	m	329 268	274 972	151 495	123 477	236 128	114 975	121 153	38 844	36 520	-	2 324
	w	328 578	237 251	112 646	124 605	186 722	71 662	115 060	50 529	40 984	-	9 545
Neue Länder und Berlin-Ost	i	84 911	83 649	32 137	51 512	76 494	13 112	63 382	7 155	19 025	-	11 870
	m	41 704	49 560	21 794	27 766	40 273	10 183	30 090	9 287	11 611	-	2 324
	w	43 207	34 089	10 343	23 746	36 221	2 929	33 292	-	7 414	-	9 546

\*) Vorläufiges Ergebnis; erforderliche Korrekturen konnten nicht mehr berücksichtigt werden.  
1) Ohne Herkunfts-/Zielgebiet "ungeklärt" und "ohne Angabe".

2) Einschl. Berichtigung von Gemeindeergebnissen  
a) Umzüge zwischen Bremen und Bremerhaven.

**4 Wanderungen nach Ländern\*)**  
**4.4 4. Vierteljahr 1994**

Bundesland		Nach einer anderen Gemeinde innerhalb der Bundes- länder	Über die Grenzen der Länder								
			Zuzüge			Fortzüge			Überechuß der Zu- bzw. Fortzüge (-)		
			ins- gesamt 1)	über die Grenzen Deutsch- lands	aus einem anderen Bundes- land	ins- gesamt 1)	über die Grenzen Deutsch- lands	nach einem anderen Bundes- land	ins- gesamt 1)	aus den Wanderungen	
										über die Grenzen Deutschlands	zwischen den Bundes- ländern 2)
Baden-Württemberg	i	149 349	77 856	46 007	31 849	70 692	37 870	32 822	7 164	8 137	- 973
	m	75 330	42 056	25 709	16 347	41 674	24 484	17 190	382	1 225	- 843
	w	74 019	35 800	20 298	15 502	29 018	13 386	15 632	6 782	6 912	- 130
Bayern	i	154 167	72 744	39 745	32 999	61 392	36 108	25 284	11 352	3 637	7 715
	m	79 109	41 140	24 144	16 996	38 707	25 165	13 542	2 433	1 021	3 454
	w	75 058	31 604	15 601	16 003	22 685	10 943	11 742	8 919	4 658	4 261
Berlin	i	x	29 630	15 406	14 224	31 397	12 433	18 964	- 1 767	2 973	- 4 740
	m	x	17 123	9 443	7 680	18 533	8 542	9 991	- 1 410	901	- 2 311
	w	x	12 507	5 963	6 544	12 864	3 891	8 973	- 357	2 072	- 2 429
davon:											
Berlin-West	i	x	18 839	10 192	8 647	19 089	7 781	11 308	- 250	2 411	- 2 661
	m	x	10 284	5 743	4 541	10 699	4 778	5 921	- 415	965	- 1 380
	w	x	8 555	4 449	4 106	8 390	3 003	5 387	- 165	1 446	- 1 281
Berlin-Ost	i	x	10 791	5 214	5 577	12 308	4 652	7 656	- 1 517	562	- 2 079
	m	x	6 839	3 700	3 139	7 834	3 764	4 070	- 995	64	- 931
	w	x	3 952	1 514	2 438	4 474	888	3 586	- 522	626	- 1 148
Brandenburg	i	20 299	21 736	6 293	15 443	16 131	5 494	10 637	5 605	799	4 806
	m	10 323	12 357	4 198	8 159	9 212	3 824	5 388	3 145	374	2 771
	w	9 976	9 379	2 095	7 284	6 919	1 670	5 249	2 460	425	2 035
Bremen	i	188 a)	7 075	2 073	5 002	8 225	1 687	6 538	- 1 150	386	- 1 536
	m	103 a)	3 754	1 223	2 531	4 590	1 211	3 379	- 836	12	- 848
	w	85 a)	3 321	850	2 471	3 635	476	3 159	- 314	374	- 688
Hamburg	i	x	20 152	6 764	13 388	18 506	4 396	14 110	1 646	2 368	- 722
	m	x	11 031	4 078	6 953	10 128	2 976	7 152	903	1 102	- 199
	w	x	9 121	2 686	6 435	8 378	1 420	6 958	743	1 266	- 523
Hessen	i	66 136	45 130	20 274	24 856	40 063	17 872	22 191	5 067	2 402	2 665
	m	33 971	24 489	11 862	12 627	23 763	12 170	11 593	726	308	1 034
	w	32 165	20 641	8 412	12 229	16 300	5 702	10 598	4 341	2 710	1 631
Mecklenburg-Vorpommern	i	19 297	9 087	3 127	5 960	7 379	428	6 951	1 708	2 699	- 991
	m	9 772	5 364	2 041	3 323	3 734	329	3 405	1 630	1 712	- 82
	w	9 525	3 723	1 086	2 637	3 645	99	3 546	78	987	- 909
Niedersachsen	i	94 381	79 533	44 222	35 311	60 203	18 554	41 649	19 330	25 688	- 6 338
	m	47 814	41 086	23 233	17 853	31 915	10 664	21 251	9 171	12 589	- 3 398
	w	46 567	38 447	20 989	17 458	28 288	7 890	20 398	10 159	13 099	- 2 940
Nordrhein-Westfalen	i	156 775	85 963	48 309	37 654	65 948	28 906	37 042	20 015	19 403	612
	m	79 079	46 595	27 546	19 049	38 321	18 912	19 409	8 274	8 634	- 360
	w	77 696	39 368	20 763	18 605	27 627	9 994	17 633	11 741	10 769	972
Rheinland-Pfalz	i	48 286	31 937	10 168	21 769	23 494	8 308	15 186	8 443	1 860	6 583
	m	24 145	16 675	5 784	10 891	13 433	5 450	7 983	3 242	334	2 908
	w	24 141	15 262	4 384	10 878	10 061	2 858	7 203	5 201	1 526	3 675
Saarland	i	10 192	6 469	3 337	3 132	4 977	1 433	3 544	1 492	1 904	- 412
	m	5 102	3 460	1 823	1 637	2 839	886	1 953	621	937	- 316
	w	5 090	3 009	1 514	1 495	2 138	547	1 591	871	967	- 96
Sachsen	i	39 678	20 033	8 502	11 531	17 502	3 926	13 576	2 531	4 576	- 2 045
	m	19 823	12 362	5 892	6 470	10 138	3 549	6 589	2 224	2 343	- 119
	w	19 855	7 671	2 610	5 061	7 364	377	6 987	307	2 233	- 1 926
Sachsen-Anhalt	i	22 742	11 694	3 531	8 163	11 479	1 287	10 192	215	2 244	- 2 029
	m	11 508	6 643	2 157	4 486	6 075	1 096	4 979	568	1 061	- 493
	w	11 234	5 051	1 374	3 677	5 404	191	5 213	353	1 183	- 1 536
Schleswig-Holstein	i	37 060	28 674	12 106	16 568	22 222	3 961	18 261	6 452	8 145	- 1 693
	m	18 944	14 766	6 433	8 333	12 119	2 598	9 521	2 647	3 835	- 1 188
	w	18 116	13 908	5 673	8 235	10 103	1 363	8 740	3 805	4 310	- 505
Thüringen	i	18 212	11 639	4 193	7 446	9 683	1 367	8 316	1 956	2 826	- 870
	m	9 142	6 667	2 678	3 989	5 054	1 068	3 986	1 613	1 610	3
	w	9 070	4 972	1 515	3 457	4 629	299	4 330	343	1 216	- 873
Deutschland	i	836 762	559 352	274 057	285 295	469 293	184 030	285 263	90 263	90 027	x
	m	424 165	305 568	158 244	147 324	270 235	122 924	147 311	35 333	35 320	x
	w	412 597	253 784	115 813	137 971	199 058	61 106	137 952	54 726	54 707	x
Nachrichtlich:											
Früheres Bundesgebiet	i	716 534	474 372	243 197	231 175	394 811	166 876	227 935	79 561	76 321	3 240
	m	363 597	255 336	137 578	117 758	228 188	109 294	118 894	27 148	28 284	- 1 136
	w	352 937	219 036	105 619	113 417	166 623	57 582	109 041	52 413	48 037	4 376
Neue Länder und Berlin-Ost	i	120 228	84 980	30 860	54 120	74 482	17 154	57 328	10 498	13 706	- 3 208
	m	60 568	50 232	20 666	29 566	42 047	13 630	28 417	8 185	7 036	- 1 149
	w	59 660	34 748	10 194	24 554	32 435	3 524	28 911	2 313	6 670	- 4 357

\*) Vorläufige Ergebnis; erforderliche Korrekturen konnten nicht mehr berücksichtigt werden.

1) Ohne Herkunfts-/Zielgebiet "ungeklärt" und "ohne Angabe".

2) Einschl. Berichtigung von Gemeindeergebnissen  
a) Umzüge zwischen Bremen und Bremerhaven.

**5 Wanderungen der Deutschen und Ausländer/-innen nach Ländern\*)**  
**5.1 1. Vierteljahr 1994**

Land	Zuzüge 1)			Fortzüge 1)			Wanderungssaldo 1)		
	insgesamt	männlich	weiblich	insgesamt	männlich	weiblich	insgesamt	männlich	weiblich
<b>Deutsche</b>									
Baden-Württemberg .....	29 486	14 995	14 491	26 928	14 185	12 743	2 558	810	1 748
Bayern .....	29 548	15 009	14 539	23 036	12 276	10 760	6 512	2 733	3 779
Berlin .....	11 493	6 100	5 393	12 563	6 599	5 964	- 1 070	- 499	- 571
davon:									
Berlin-West .....	7 121	3 725	3 396	7 898	4 165	3 733	- 777	- 440	- 337
Berlin-Ost .....	4 372	2 375	1 997	4 665	2 434	2 231	- 293	- 59	- 234
Brandenburg .....	11 615	6 178	5 437	9 175	4 515	4 660	2 440	1 663	777
Bremen .....	4 430	2 262	2 168	4 911	2 525	2 386	- 481	- 263	- 218
Hamburg .....	11 917	6 043	5 874	10 963	5 626	5 337	954	417	537
Hessen .....	21 280	10 868	10 412	18 071	9 130	8 941	3 209	1 738	1 471
Mecklenburg-Vorpommern .....	4 762	2 691	2 071	6 611	3 308	3 303	- 1 849	- 617	- 1 232
Niedersachsen .....	33 989	17 170	16 819	22 768	12 205	10 563	11 221	4 965	6 256
Nordrhein-Westfalen .....	36 747	18 577	18 170	31 696	16 668	15 028	5 051	1 909	3 142
Rheinland-Pfalz .....	17 811	9 065	8 746	13 557	7 250	6 307	4 254	1 815	2 439
Saarland .....	2 908	1 456	1 452	3 182	1 697	1 485	- 274	- 241	- 33
Sachsen .....	11 358	6 490	4 868	10 695	5 177	5 518	663	1 313	- 650
Sachsen-Anhalt .....	7 374	4 186	3 188	8 060	3 912	4 148	- 686	274	- 960
Schleswig-Holstein .....	22 073	11 362	10 711	18 137	9 465	8 672	3 936	1 897	2 039
Thüringen .....	6 472	3 585	2 887	6 839	3 319	3 520	- 367	- 266	- 633
<b>Deutschland</b> .....	<b>263 263</b>	<b>136 037</b>	<b>127 226</b>	<b>227 192</b>	<b>117 857</b>	<b>109 335</b>	<b>36 071</b>	<b>18 180</b>	<b>17 891</b>
Nachrichtlich:									
Früheres Bundesgebiet .....	217 310	110 532	106 778	181 147	95 192	85 955	36 163	15 340	20 823
Neue Länder und Berlin-Ost .....	45 953	25 505	20 448	46 045	22 665	23 380	- 92	2 840	- 2 932
<b>Ausländer/-innen</b>									
Baden-Württemberg .....	36 038	21 427	14 611	36 433	24 182	12 251	- 395	- 2 755	2 360
Bayern .....	36 601	23 414	13 187	35 593	25 461	10 132	1 008	- 2 047	3 055
Berlin .....	18 588	11 362	7 226	10 464	6 622	3 842	8 124	4 740	3 384
davon:									
Berlin-West .....	11 781	6 866	4 915	7 067	4 272	2 795	4 714	2 594	2 120
Berlin-Ost .....	6 807	4 496	2 311	3 397	2 350	1 047	3 410	2 146	1 264
Brandenburg .....	2 834	2 156	678	3 941	3 015	926	- 1 107	- 859	- 248
Bremen .....	1 825	1 155	670	1 681	1 033	648	144	122	22
Hamburg .....	7 405	4 651	2 754	6 221	4 286	1 935	1 184	365	819
Hessen .....	22 862	14 350	8 512	23 743	16 513	7 230	- 881	- 2 163	1 282
Mecklenburg-Vorpommern .....	2 078	1 570	508	984	761	223	1 094	809	285
Niedersachsen .....	15 377	9 112	6 265	13 719	8 989	4 730	1 658	123	1 535
Nordrhein-Westfalen .....	39 630	23 235	16 395	31 229	20 685	10 544	8 401	2 550	5 851
Rheinland-Pfalz .....	11 356	7 134	4 222	8 758	6 015	2 743	2 598	1 119	1 479
Saarland .....	1 992	1 178	814	1 676	1 131	545	316	47	269
Sachsen .....	6 140	4 925	1 215	3 396	2 824	572	2 744	2 101	643
Sachsen-Anhalt .....	2 778	2 058	720	2 233	1 808	425	545	250	295
Schleswig-Holstein .....	5 114	3 205	1 909	5 414	3 666	1 748	- 300	- 461	161
Thüringen .....	2 777	2 058	719	1 868	1 403	465	909	655	254
<b>Deutschland</b> .....	<b>213 395</b>	<b>132 990</b>	<b>80 405</b>	<b>187 353</b>	<b>128 394</b>	<b>58 959</b>	<b>26 042</b>	<b>4 596</b>	<b>21 446</b>
Nachrichtlich:									
Früheres Bundesgebiet .....	189 981	115 727	74 254	171 534	116 233	55 301	18 447	- 506	18 953
Neue Länder und Berlin-Ost .....	23 414	17 263	6 151	15 819	12 161	3 658	7 595	5 102	2 493

\*) Vorläufiges Ergebnis, erforderliche Korrekturen konnten nicht mehr berücksichtigt werden.

1) Einechl. Herkunfts-/Zielgebiet "ungeklärt" und "ohne Angabe".

**5 Wanderungen der Deutschen und Ausländer/-innen nach Ländern\*)**  
**5.2 2. Vierteljahr 1994**

Land	Zuzüge 1)			Fortzüge 1)			Wanderungssaldo 1)		
	insgesamt	männlich	weiblich	insgesamt	männlich	weiblich	insgesamt	männlich	weiblich
<b>Deutsche</b>									
Baden-Württemberg .....	30 038	15 155	14 883	30 543	15 702	14 841	- 505	- 547	42
Bayern .....	30 503	15 343	15 160	22 030	11 576	10 454	8 473	3 767	4 706
Berlin .....	11 185	5 882	5 303	12 684	6 484	6 200	- 1 499	- 602	897
davon:									
Berlin-West .....	7 045	3 617	3 428	7 973	4 069	3 904	- 928	- 452	476
Berlin-Ost .....	4 140	2 265	1 875	4 711	2 415	2 296	- 571	- 150	421
Brandenburg .....	11 793	6 067	5 726	11 374	5 527	5 847	419	540	- 121
Bremen .....	4 257	2 175	2 082	4 616	2 312	2 304	- 359	- 137	222
Hamburg .....	10 666	5 382	5 284	10 396	5 300	5 096	270	82	188
Hessen .....	21 318	10 700	10 618	18 404	9 320	9 084	2 914	1 380	1 534
Mecklenburg-Vorpommern .....	4 792	2 624	2 168	5 842	2 913	2 929	- 1 050	- 289	761
Niedersachsen .....	52 027	25 981	26 046	36 661	18 091	18 570	15 366	7 890	7 476
Nordrhein-Westfalen .....	39 115	19 594	19 521	33 120	17 057	16 063	5 995	2 537	3 458
Rheinland-Pfalz .....	18 442	9 368	9 074	13 633	7 129	6 504	4 809	2 239	2 570
Saarland .....	2 957	1 515	1 442	2 951	1 582	1 369	6	67	73
Sachsen .....	10 671	5 980	4 691	10 390	4 911	5 479	281	1 069	- 788
Sachsen-Anhalt .....	7 199	3 920	3 279	7 693	3 739	3 954	- 494	181	- 675
Schleswig-Holstein .....	21 358	10 781	10 577	19 085	9 756	9 329	2 273	1 025	1 248
Thüringen .....	6 373	3 449	2 924	6 643	3 157	3 486	- 270	292	- 562
<b>Deutschland</b> .....	<b>282 694</b>	<b>143 916</b>	<b>138 778</b>	<b>246 065</b>	<b>124 556</b>	<b>121 509</b>	<b>36 629</b>	<b>19 360</b>	<b>17 269</b>
Nachrichtlich:									
Früheres Bundesgebiet .....	237 726	119 611	118 115	199 412	101 894	97 518	38 314	17 717	20 597
Neue Länder und Berlin-Ost .....	44 968	24 305	20 663	46 653	22 662	23 991	- 1 685	1 643	- 3 328
<b>Ausländer/-innen</b>									
Baden-Württemberg .....	37 540	22 688	14 852	32 367	21 098	11 269	5 173	1 590	3 583
Bayern .....	38 576	25 696	12 880	30 947	27 788	9 159	7 629	3 908	3 721
Berlin .....	14 977	9 502	5 475	11 785	7 498	4 287	3 192	2 004	1 188
davon:									
Berlin-West .....	9 396	5 373	4 023	8 598	5 163	3 435	798	210	588
Berlin-Ost .....	5 581	4 129	1 452	3 187	2 335	852	2 394	1 794	600
Brandenburg .....	4 242	3 379	863	2 645	1 991	654	1 597	1 388	209
Bremen .....	2 168	1 335	833	1 444	967	477	724	368	356
Hamburg .....	6 407	3 935	2 472	5 852	4 072	1 780	555	137	692
Hessen .....	19 885	12 437	7 448	20 639	13 993	6 646	- 754	- 1 556	802
Mecklenburg-Vorpommern .....	1 947	1 405	542	1 115	803	312	832	602	230
Niedersachsen .....	21 141	12 810	8 331	14 152	8 922	5 230	6 989	3 888	3 101
Nordrhein-Westfalen .....	35 031	21 600	13 431	29 891	19 177	10 714	5 140	2 423	2 717
Rheinland-Pfalz .....	10 365	6 660	3 705	8 542	5 830	2 712	1 823	830	993
Saarland .....	1 582	906	676	1 499	974	525	83	68	151
Sachsen .....	6 305	5 229	1 076	3 559	2 957	602	2 746	2 272	474
Sachsen-Anhalt .....	3 323	2 442	881	1 454	1 132	322	1 869	1 310	559
Schleswig-Holstein .....	5 337	3 369	1 968	5 350	3 660	1 690	- 13	- 291	278
Thüringen .....	1 769	1 303	466	1 639	1 235	404	130	68	62
<b>Deutschland</b> .....	<b>210 595</b>	<b>134 696</b>	<b>75 899</b>	<b>172 880</b>	<b>116 097</b>	<b>56 783</b>	<b>37 715</b>	<b>18 599</b>	<b>19 116</b>
Nachrichtlich:									
Früheres Bundesgebiet .....	187 428	116 809	70 619	159 281	105 644	53 637	28 147	11 165	16 982
Neue Länder und Berlin-Ost .....	23 167	17 887	5 280	13 599	10 453	3 146	9 568	7 434	2 134

\*) Vorläufiges Ergebnis, erforderliche Korrekturen konnten nicht mehr berücksichtigt werden.

1) Einschl. Herkunfts-/Zielgebiet "ungeklärt" und "ohne Angabe".

**5 Wanderungen der Deutschen und Ausländer/-innen nach Ländern\*)**  
**5.3 3. Vierteljahr 1994**

Land	Zuzüge 1)			Fortzüge 1)			Wanderungssaldo 1)		
	insgesamt	männlich	weiblich	insgesamt	männlich	weiblich	insgesamt	männlich	weiblich
<b>Deutsche</b>									
Baden-Württemberg .....	38 691	18 955	19 736	36 262	18 428	17 834	2 429	527	1 902
Bayern .....	40 243	19 471	20 772	28 589	14 512	14 077	11 654	4 959	6 695
Berlin .....	13 463	6 948	6 515	17 336	8 714	8 622	- 3 873	- 1 766	- 2 107
davon:									
Berlin-West .....	8 681	4 449	4 232	10 494	5 322	5 172	- 1 813	- 873	- 940
Berlin-Ost .....	4 782	2 499	2 283	6 842	3 392	3 450	- 2 060	- 893	- 1 167
Brandenburg .....	14 835	7 519	7 316	10 789	5 131	5 658	4 046	2 388	1 658
Bremen .....	5 108	2 566	2 542	5 512	2 820	2 692	- 404	- 254	- 150
Hamburg .....	12 566	6 286	6 280	12 576	6 344	6 232	- 10	- 58	- 48
Hessen .....	26 942	13 275	13 667	23 263	11 521	11 742	3 679	1 754	1 925
Mecklenburg-Vorpommern .....	6 585	3 480	3 105	8 130	3 819	4 311	- 1 545	- 339	- 1 206
Niedersachsen .....	65 758	32 122	33 636	50 585	25 457	25 128	15 173	6 665	8 508
Nordrhein-Westfalen .....	50 002	24 542	25 460	41 050	20 741	20 309	8 952	3 801	5 151
Rheinland-Pfalz .....	23 034	11 550	11 484	17 175	8 915	8 260	5 859	2 635	3 224
Saarland .....	3 580	1 834	1 746	3 764	1 934	1 830	- 184	- 100	- 84
Sachsen .....	14 143	7 618	6 525	15 058	6 710	8 348	- 915	- 908	- 1 823
Sachsen-Anhalt .....	9 094	4 834	4 260	10 596	4 813	5 783	- 1 502	- 21	- 1 523
Schleswig-Holstein .....	26 159	13 011	13 148	21 000	10 716	10 284	5 159	2 295	2 864
Thüringen .....	8 817	4 566	4 251	9 285	4 239	5 046	- 468	- 327	- 795
<b>Deutschland</b> .....	<b>359 020</b>	<b>178 577</b>	<b>180 443</b>	<b>310 970</b>	<b>154 814</b>	<b>156 156</b>	<b>48 050</b>	<b>23 763</b>	<b>24 287</b>
Nachrichtlich:									
Früheres Bundesgebiet .....	300 764	148 061	152 703	250 270	126 710	123 560	50 494	21 351	29 143
Neue Länder und Berlin-Ost .....	58 256	30 516	27 740	60 700	28 104	32 596	- 2 444	- 2 412	- 4 856
<b>Ausländer/-innen</b>									
Baden-Württemberg .....	44 593	25 750	18 843	39 756	24 453	15 303	4 837	1 297	3 540
Bayern .....	43 977	28 266	15 711	38 189	24 615	13 574	5 788	3 651	2 137
Berlin .....	18 159	11 165	6 994	12 516	7 885	4 631	5 643	3 280	2 363
davon:									
Berlin-West .....	11 379	6 314	5 065	8 853	5 160	3 693	2 526	1 154	1 372
Berlin-Ost .....	6 780	4 851	1 929	3 663	2 725	938	3 117	2 126	991
Brandenburg .....	4 792	3 914	878	2 659	2 056	603	2 133	1 858	275
Bremen .....	2 376	1 360	1 016	2 074	1 304	770	302	56	246
Hamburg .....	8 317	5 038	3 279	5 984	3 880	2 104	2 333	1 158	1 175
Hessen .....	23 469	14 230	9 239	20 598	13 695	6 903	2 871	535	2 336
Mecklenburg-Vorpommern .....	1 785	1 198	587	1 241	871	370	544	327	217
Niedersachsen .....	17 395	10 360	7 035	15 632	9 772	5 860	1 763	588	1 175
Nordrhein-Westfalen .....	41 660	24 666	16 994	32 082	20 130	11 952	9 578	4 536	5 042
Rheinland-Pfalz .....	13 247	8 221	5 026	10 750	6 966	3 784	2 497	1 255	1 242
Saarland .....	2 235	1 256	979	1 316	856	460	919	400	519
Sachsen .....	7 300	5 875	1 425	3 678	3 015	663	3 622	2 860	762
Sachsen-Anhalt .....	2 369	1 608	761	1 511	1 160	351	858	448	410
Schleswig-Holstein .....	5 950	3 437	2 513	5 057	3 127	1 930	893	310	583
Thüringen .....	2 410	1 632	778	3 045	2 344	701	- 635	- 712	- 77
<b>Deutschland</b> .....	<b>240 034</b>	<b>147 976</b>	<b>92 058</b>	<b>196 088</b>	<b>126 129</b>	<b>69 959</b>	<b>43 946</b>	<b>21 847</b>	<b>22 099</b>
Nachrichtlich:									
Früheres Bundesgebiet .....	214 598	128 898	85 700	180 291	113 958	66 333	34 307	14 940	19 367
Neue Länder und Berlin-Ost .....	25 436	19 078	6 358	15 797	12 171	3 626	9 639	6 907	2 732

\*) Vorläufiges Ergebnis, erforderliche Korrekturen konnten nicht mehr berücksichtigt werden.

1) Einechl. Herkunft/-Zielgebiet "ungeklärt" und "ohne Angabe".



**5 Wanderungen der Deutschen und Ausländer/-innen nach Ländern\*)**  
**5.4 4. Vierteljahr 1994**

Land	Zuzüge 1)			Fortzüge 1)			Wanderungssaldo 1)		
	insgesamt	männlich	weiblich	insgesamt	männlich	weiblich	insgesamt	männlich	weiblich
<b>Deutsche</b>									
Baden-Württemberg .....	34 838	17 525	17 313	32 999	16 985	16 014	1 839	540	1 299
Bayern .....	35 741	17 971	17 770	26 089	13 626	12 463	9 652	4 345	5 307
Berlin .....	12 519	6 521	5 998	18 465	9 590	8 875	- 5 946	- 3 069	- 2 877
davon:									
Berlin-West .....	7 733	3 986	3 747	11 015	5 695	5 320	- 3 282	- 1 709	- 1 573
Berlin-Ost .....	4 786	2 535	2 251	7 450	3 895	3 555	- 2 664	- 1 360	- 1 304
Brandenburg .....	17 210	8 872	8 338	11 870	5 843	6 027	5 340	3 029	2 311
Bremen .....	4 514	2 262	2 252	6 189	3 169	3 020	- 1 675	- 907	- 768
Hamburg .....	12 826	6 573	6 253	13 558	6 774	6 784	- 732	- 201	- 531
Hessen .....	24 697	12 375	12 322	21 060	10 712	10 348	3 637	1 663	1 974
Mecklenburg-Vorpommern .....	6 833	3 691	3 142	6 736	3 232	3 504	97	459	- 362
Niedersachsen .....	62 080	30 745	31 335	46 186	22 922	23 264	15 894	7 823	8 071
Nordrhein-Westfalen .....	44 887	22 347	22 540	37 557	19 483	18 074	7 330	2 864	4 466
Rheinland-Pfalz .....	21 877	11 034	10 843	15 784	8 299	7 485	6 093	2 735	3 358
Saarland .....	3 438	1 772	1 666	3 455	1 807	1 648	- 17	- 35	- 18
Sachsen .....	13 237	7 127	6 110	12 627	5 822	6 805	610	1 305	- 695
Sachsen-Anhalt .....	9 337	4 972	4 365	9 591	4 552	5 039	- 254	420	- 674
Schleswig-Holstein .....	24 217	11 931	12 286	20 709	10 626	10 083	3 508	1 305	2 203
Thüringen .....	8 517	4 472	4 045	7 966	3 736	4 230	551	736	- 185
<b>Deutschland .....</b>	<b>336 768</b>	<b>170 190</b>	<b>166 578</b>	<b>290 841</b>	<b>147 178</b>	<b>143 663</b>	<b>45 927</b>	<b>23 012</b>	<b>22 915</b>
Nachrichtlich:									
Früheres Bundesgebiet .....	276 848	138 521	138 327	234 601	120 098	114 503	42 247	18 423	23 824
Neue Länder und Berlin-Ost .....	59 920	31 669	28 251	56 240	27 080	29 160	3 680	4 589	- 909
<b>Ausländer/-innen</b>									
Baden-Württemberg .....	43 040	24 545	18 495	37 693	24 689	13 004	5 347	- 144	5 491
Bayern .....	37 054	23 210	13 844	35 386	25 143	10 243	1 668	- 1 933	3 601
Berlin .....	17 214	10 683	6 531	12 933	8 944	3 989	4 281	1 739	2 542
davon:									
Berlin-West .....	11 160	6 341	4 819	8 075	5 005	3 070	3 085	1 336	1 749
Berlin-Ost .....	6 054	4 342	1 712	4 858	3 939	919	1 196	403	793
Brandenburg .....	4 526	3 485	1 041	4 261	3 369	892	265	116	149
Bremen .....	2 568	1 498	1 070	2 051	1 435	616	517	63	454
Hamburg .....	7 419	4 521	2 898	4 948	3 354	1 594	2 471	1 167	1 304
Hessen .....	20 612	12 246	8 366	19 079	13 107	5 972	1 533	- 861	2 394
Mecklenburg-Vorpommern .....	2 264	1 682	582	643	502	141	1 621	1 180	441
Niedersachsen .....	17 492	10 375	7 117	14 017	8 993	5 024	3 475	1 382	2 093
Nordrhein-Westfalen .....	41 081	24 250	16 831	28 392	18 838	9 554	12 689	5 412	7 277
Rheinland-Pfalz .....	11 476	6 725	4 751	11 381	7 735	3 646	95	- 1 010	1 105
Saarland .....	3 036	1 692	1 344	1 523	1 033	490	1 513	659	854
Sachsen .....	6 796	5 235	1 561	4 875	4 316	559	1 921	919	1 002
Sachsen-Anhalt .....	2 366	1 678	688	1 888	1 523	365	478	155	323
Schleswig-Holstein .....	5 960	3 559	2 401	4 675	2 998	1 677	1 285	561	724
Thüringen .....	3 122	2 195	927	1 717	1 318	399	1 405	877	528
<b>Deutschland .....</b>	<b>226 026</b>	<b>137 579</b>	<b>88 447</b>	<b>185 462</b>	<b>127 297</b>	<b>58 165</b>	<b>40 564</b>	<b>10 282</b>	<b>30 282</b>
Nachrichtlich:									
Früheres Bundesgebiet .....	200 898	118 962	81 936	167 220	112 330	54 890	33 678	6 632	27 046
Neue Länder und Berlin-Ost .....	25 128	18 617	6 511	18 242	14 967	3 275	6 886	3 650	3 236

\*) Vorläufiges Ergebnis, erforderliche Korrekturen konnten nicht mehr berücksichtigt werden.

1) Einechl. Herkunfts-/Zielgebiet "ungeklärt" und "ohne Angabe".

Lfd. Nr.	Herkunfts- bzw. Zielland	Zuzüge					
		insgesamt		Deutsche		Ausländer/-innen	
		insgesamt	männlich	insgesamt	männlich	insgesamt	männlich
1	Europa 1)	755 936	459 943	148 034	76 416	607 902	383 527
2	OECD-Länder 2)	260 320	160 564	31 085	16 858	229 235	143 706
3	Belgien	4 395	2 445	1 964	1 052	2 431	1 393
4	Dänemark	4 266	2 446	511	299	3 755	2 147
5	Frankreich	19 055	9 806	4 922	2 781	14 133	7 025
6	Griechenland	19 796	12 473	894	416	18 902	12 057
7	Großbritannien und						
8	Nordirland	19 833	11 987	3 161	1 575	16 672	10 412
9	Irland	4 725	2 563	287	154	4 438	2 409
10	Italien	41 249	26 627	2 571	1 201	38 678	25 426
11	Luxemburg	1 052	623	498	302	554	321
12	Niederlande	11 613	6 946	3 976	2 387	7 637	4 559
13	Portugal	27 708	23 625	1 188	713	26 520	22 912
14	Spanien	9 426	4 852	3 403	1 979	6 023	2 873
15	EU-Länder 3)	163 118	104 393	23 375	12 859	139 743	91 534
16	Finnland	4 025	2 045	168	86	3 857	1 959
17	Island	409	187	29	8	380	179
18	Norwegen	2 046	1 091	197	110	1 849	981
19	Österreich	14 190	8 928	2 778	1 447	11 412	7 481
20	Schweden	4 109	2 298	360	202	3 749	2 096
21	Schweiz	7 612	3 907	3 313	1 693	4 299	2 214
22	Türkei	64 811	37 715	865	453	63 946	37 262
23	Albanien	1 693	1 074	22	15	1 671	1 059
24	Bosnien-Herzegowina	68 698	37 153	363	189	68 335	36 964
25	Bulgarien	10 478	7 764	105	52	10 373	7 712
26	Estland	1 684	705	357	167	1 327	538
27	Jugoslawien 4)	63 481	41 997	327	178	63 154	41 819
28	Kroatien	16 831	10 782	176	99	16 655	10 683
29	Lettland	2 389	1 303	238	112	2 151	1 191
30	Litauen	2 860	1 307	260	127	2 600	1 180
31	Ehem. jug. Rep. Mazedonien	3 305	2 082	20	8	3 285	2 074
32	Moldau	2 436	1 408	767	371	1 663	1 037
33	Polen	88 132	63 602	9 486	6 722	78 646	56 880
34	Rumänien	34 567	20 806	3 187	1 589	31 380	19 217
35	Russische Föderation	103 408	50 561	69 965	34 191	33 443	16 370
36	Slowakische Republik	6 687	5 181	91	65	6 596	5 116
37	Slowenien	2 534	1 871	75	48	2 459	1 823
38	Tschechische Republik	10 377	6 971	489	342	9 888	6 629
39	Ehem. Tschechoslowakei	1 252	744	53	56	1 153	688
40	Ukraine	17 568	8 867	2 906	1 433	14 662	7 434
41	Ungarn	19 803	16 668	538	278	19 265	16 390
42	Weißrussland (Belarus)	1 998	1 178	219	116	1 779	1 062
43	Übriges Europa	557	325	200	116	357	209
44	Außereuropa	308 833	167 135	145 925	71 638	162 908	95 497
45	Afrika	38 113	27 374	4 467	2 425	33 646	24 949
46	Ägypten	2 104	1 492	306	166	1 798	1 326
47	Äthiopien	1 602	873	73	36	1 529	837
48	Algerien	4 302	3 738	276	116	4 026	3 622
49	Angola	781	536	16	11	765	525
50	Benin	241	185	43	25	198	160
51	Botsuana	50	22	40	17	10	5
52	Burkina Faso	334	278	51	23	283	255
53	Burundi	134	86	15	6	119	80
54	Cote d'Ivoire	677	540	36	22	641	518
55	Eritrea	167	67	6	3	161	64
56	Gabun	31	21	6	2	25	19
57	Gambia	402	358	41	22	361	336
58	Ghana	1 600	938	110	63	1 490	875
59	Guinea	393	344	16	11	377	333
60	Guinea-Bissau	67	64	4	3	63	61
61	Kamerun	584	414	69	41	515	373
62	Kenia	801	357	246	134	555	223
63	Kongo	94	69	14	9	80	60
64	Liberia	1 137	1 060	13	11	1 124	1 049
65	Libyen	262	186	40	24	222	162
66	Madagaskar	103	52	26	13	77	39
67	Malawi	45	24	26	13	19	11
68	Mali	184	149	35	22	149	127
69	Marokko	3 997	2 659	173	94	3 824	2 565
70	Mauretanien	91	80	8	3	83	77
71	Mosambik	119	71	21	12	98	59
72	Namibia	336	178	248	132	88	46
73	Niger	149	132	23	14	126	118
74	Nigeria	2 341	1 928	211	128	2 130	1 800
75	Ruanda	744	565	122	63	622	502
76	Sambia	131	66	73	38	58	28
77	Senegal	496	417	21	13	475	404
78	Sierra Leone	623	552	19	9	604	543
79	Simbabwe	152	87	82	47	70	40
80	Somalia	789	556	15	12	774	544
81	Südafrika	2 618	1 309	1 213	662	1 405	847
82	Sudan	667	568	39	19	628	549
83	Tansania	384	207	186	111	178	96
84	Togo	3 434	2 844	41	24	3 393	2 820
85	Tschad	61	48	12	3	49	45
86	Tunesien	2 539	1 796	219	113	2 320	1 683
87	Uganda	253	159	45	23	208	136

1) Einschl. "Gebiet der ehem. Sowjetunion ohne nähere Angabe".

2) Ohne die außereuropäischen OECD-Länder Australien, Japan, Kanada, Neuseeland und die Vereinigten Staaten.

3) Ohne Angaben für Finnland, Österreich und Schweden, die seit dem 1.1.1995 Vollmitglied der Europäischen Union sind.

4) Serbien und Montenegro, sowie die Fälle, in denen das auf dem Gebiet des ehem. Jugoslawien gelegene Herkunfts Zielland nicht bekannt bzw. feststellbar ist.

1994 nach Herkunfts- bzw. Zielländern

insgesamt

Fortzüge						Lfd. Nr.
insgesamt		Deutsche		Ausländer/-innen		
insgesamt	männlich	insgesamt	männlich	insgesamt	männlich	
552 622	367 569	55 884	29 689	496 738	337 880	1
228 926	138 216	43 891	22 084	185 035	116 132	2
5 136	2 608	2 908	1 388	2 228	1 220	3
4 232	2 373	979	545	3 253	1 828	4
19 155	9 779	7 766	4 077	11 389	5 702	5
20 167	12 214	1 012	467	19 155	11 747	6
20 191	11 034	4 794	2 127	15 397	8 907	7
4 675	2 541	479	240	4 196	2 301	8
34 970	21 995	2 798	1 247	32 172	20 748	9
1 230	698	765	427	465	271	10
12 058	6 768	5 510	3 017	6 548	3 751	11
15 218	12 655	919	523	14 299	12 132	12
12 402	6 797	4 776	2 555	7 626	4 242	13
149 434	89 462	32 706	16 613	116 728	72 849	14
2 887	1 401	163	93	2 724	1 308	15
332	156	37	17	295	139	16
1 647	829	343	170	1 304	659	17
15 152	9 674	4 277	2 101	10 875	7 573	18
3 609	1 796	567	280	3 042	1 516	19
8 691	4 370	4 987	2 392	3 704	1 978	20
47 174	30 528	811	418	46 363	30 110	21
4 222	3 036	45	30	4 177	3 006	22
16 629	9 994	104	53	16 525	9 941	23
18 000	13 149	166	100	17 834	13 049	24
864	451	39	19	825	432	25
62 557	42 508	414	212	62 143	42 296	26
28 750	18 506	265	149	28 485	18 357	27
1 663	1 183	62	41	1 601	1 142	28
1 792	1 057	41	22	1 751	1 035	29
5 278	3 198	98	50	5 180	3 148	30
973	701	73	33	900	668	31
70 322	53 705	4 564	3 431	65 758	50 274	32
44 889	32 106	893	493	43 996	31 613	33
15 359	8 942	3 040 a)	1 599 a)	12 319	7 343	34
4 585	3 565	82	60	4 503	3 505	35
2 899	2 263	127	75	2 772	2 188	36
9 947	7 381	540	394	9 407	6 987	37
1 703	1 171	75	57	1 628	1 114	38
5 785	3 714	242	137	5 543	3 577	39
22 525	19 779	525	316	22 000	19 463	40
1 053	702	27	17	1 026	685	41
656	388	317	173	339	215	42
153 386	98 013	35 686	18 006	117 700	80 007	43
38 494	30 184	3 827	2 121	34 667	28 063	44
2 548	1 902	285	149	2 263	1 753	45
868	558	72	37	796	521	46
5 394	4 626	69	34	5 325	4 592	47
842	675	12	8	830	667	48
272	208	61	31	211	177	49
73	47	57	34	16	13	50
355	315	52	29	303	286	51
35	23	4	2	31	21	52
440	381	37	19	403	362	53
121	90	21	18	100	72	54
42	36	7	4	35	32	55
699	656	29	13	670	643	56
3 751	2 902	123	70	3 628	2 832	57
270	239	16	11	254	228	58
143	135	1	1	142	134	59
634	531	59	37	575	494	60
554	298	236	143	318	155	61
47	36	3	1	44	35	62
1 402	1 296	20	16	1 382	1 280	63
251	164	46	26	205	138	64
82	44	24	16	58	28	65
60	40	31	18	29	22	66
226	189	29	15	197	174	67
3 462	2 793	151	85	3 311	2 708	68
89	80	16	10	73	70	69
238	197	35	24	203	173	70
322	179	247	137	75	42	71
205	171	23	12	182	159	72
3 045	2 626	138	94	2 907	2 532	73
78	64	12	6	66	58	74
94	55	56	28	38	27	75
658	605	38	21	820	584	76
767	702	12	8	755	694	77
141	81	76	37	65	44	78
1 033	740	12	8	1 021	732	79
2 201	1 250	1 037	568	1 164	682	80
432	361	36	19	396	342	81
328	195	156	88	172	107	82
1 060	921	20	14	1 040	907	83
104	89	22	10	82	79	84
2 163	1 516	193	93	1 970	1 423	85
205	143	54	28	151	115	86

a) Diese Zahlen sind wegen fehlerhafter Verbuchungen, die auf unterschiedliche melderechtliche Regelungen in den Ländern zurückzuführen sind, überhöht.

Lfd. Nr.	Herkunfts- bzw. Zielland	Zuzüge					
		insgesamt		Deutsche		Ausländer/-innen	
		insgesamt	männlich	insgesamt	männlich	insgesamt	männlich
87	Zaire	1 709	1 068	34	19	1 675	1 049
88	Zentralafrikanische Republik	23	14	9	6	14	8
89	Übriges Afrika	382	217	145	87	237	130
90	Amerika	43 764	21 660	15 445	7 436	28 319	14 224
91	Argentinien	1 159	612	437	238	722	374
92	Bolivien	324	168	136	73	188	95
93	Brasilien	4 506	1 763	1 127	648	3 379	1 115
94	Chile	748	365	258	143	490	222
95	Costa Rica	247	131	99	67	148	64
96	Dominikanische Republik	798	244	145	90	653	154
97	Ecuador	536	259	146	84	390	175
98	El Salvador	118	67	35	20	83	47
99	Guatemala	156	75	74	39	82	36
100	Haiti	52	29	18	10	34	19
101	Honduras	94	38	38	21	56	17
102	Jamaika	186	84	38	18	148	66
103	Kanada	3 151	1 656	1 270	659	1 881	997
104	Kolumbien	1 261	353	201	108	1 060	245
105	Kuba	707	339	76	22	631	317
106	Mexiko	1 166	545	467	263	699	282
107	Nicaragua	88	40	47	26	41	14
108	Panama	42	19	17	11	25	8
109	Paraguay	429	236	290	163	139	73
110	Peru	1 021	419	139	74	882	345
111	Trinidad und Tobago	91	60	14	9	77	51
112	Uruguay	173	78	74	37	99	41
113	Venezuela	744	319	327	187	417	132
114	Vereinigte Staaten	25 687	13 591	9 859	4 359	15 828	9 232
115	Übriges Amerika	280	170	113	67	167	103
116	Asien 5)	224 035	116 543	124 807	61 121	99 228	55 422
117	Afghanistan	5 944	3 380	25	16	5 919	3 364
118	Armenien	2 911	1 641	157	84	2 754	1 557
119	Aserbaidschan	584	373	65	37	519	336
120	Bangladesch	903	792	17	13	886	779
121	China	5 787	3 867	281	170	5 506	3 697
122	Georgien	1 734	986	135	77	1 599	909
123	Indien	5 183	3 990	305	173	4 878	3 817
124	Indonesien	1 762	1 200	271	158	1 491	1 042
125	Irak	2 036	1 360	50	26	1 986	1 334
126	Iran	6 585	3 620	86	42	6 499	3 578
127	Israel	1 205	724	236	118	969	606
128	Japan	5 068	2 542	479	277	4 589	2 265
129	Jemen	149	88	46	18	103	70
130	Jordanien	762	518	73	35	689	483
131	Kambodscha	85	43	10	5	75	38
132	Kasachstan	131 469	63 999	105 968	51 605	25 501	12 394
133	Kirgisistan	10 671	5 157	8 073	3 867	2 598	1 290
134	Korea, Dem. Volks- republik	230	130	30	17	200	113
135	Korea, Republik	1 947	956	89	50	1 858	906
136	Kuwait	222	163	33	22	189	141
137	Laos	68	40	3	2	65	38
138	Libanon	2 431	1 671	85	34	2 346	1 637
139	Malaysia	389	211	116	63	273	148
140	Mongolei	703	402	6	3	697	399
141	Myanmar	93	83	3	3	90	80
142	Nepal	384	288	42	21	342	267
143	Pakistan	3 412	2 501	185	97	3 227	2 404
144	Philippinen	2 520	697	304	204	2 216	493
145	Saudi-Arabien	501	312	266	173	235	139
146	Sri Lanka	5 103	3 478	92	48	5 011	3 430
147	Syrien	1 647	1 007	96	48	1 551	959
148	Tadschikistan	2 875	1 338	2 113	987	762	351
149	Taiwan	890	427	112	64	778	363
150	Thailand	4 828	1 173	516	363	4 312	810
151	Turkmenistan	546	273	430	209	116	64
152	Usbekistan	4 889	2 329	3 233	1 553	1 656	776
153	Vereinigte Arabische Emirate	192	114	107	63	85	51
154	Vietnam	6 091	3 998	47	29	6 044	3 969
155	Übriges Asien	1 236	672	622	347	614	325
156	Australien und Ozeanien	2 921	1 558	1 206	656	1 715	902
157	Australien	2 147	1 094	901	477	1 246	617
158	Neuseeland	519	287	197	121	322	166
159	Übriges Ozeanien	255	177	108	58	147	119
160	Unbekanntes Ausland 6)	5 268	4 518	2 149	1 594	3 119	2 924
161	Gebiet der ehem. Sowjet- union ohne nähere Angabe	34 878	17 030	27 065	13 284	7 813	3 746
162	Insgesamt	1 070 037	631 596	296 108	149 648	773 929	481 948
163	Nachrichtlich Gebiet der ehem. Sowjet- union insgesamt	322 900	158 455	221 951	108 220	100 949	50 235

5) Einschl. der in Asien gelegenen Nachfolgestaaten  
der ehem. Sowjetunion.

6) Ohne Herkunfts-/Zielgebiet "ungeklärt" und "ohne Angabe".

1994 nach Herkunfts- bzw. Zielländern

insgesamt

Fortzüge							Lfd. Nr.
insgesamt		Deutsche		Ausländer/-innen			
insgesamt	männlich	insgesamt	männlich	insgesamt	männlich		
2 377	1 797	39	16	2 338	1 781	87	
52	30	29	14	23	16	88	
331	198	131	69	200	129	89	
46 866	23 679	20 310	9 516	26 556	14 163	90	
1 185	622	436	247	749	375	91	
283	150	135	79	148	71	92	
3 277	1 599	1 059	646	2 218	953	93	
1 002	534	458	244	544	290	94	
239	133	134	80	105	53	95	
438	183	184	117	254	66	96	
331	175	146	83	185	92	97	
84	42	45	23	39	19	98	
155	82	66	43	89	39	99	
30	15	11	4	19	11	100	
82	45	36	24	46	21	101	
136	67	50	18	86	49	102	
4 065	2 060	1 951	951	2 114	1 109	103	
973	303	222	128	751	175	104	
249	149	24	12	225	137	105	
962	515	433	261	529	254	106	
86	53	31	20	55	33	107	
61	29	26	17	35	12	108	
367	216	246	148	121	68	109	
666	328	139	79	527	249	110	
32	19	11	7	21	12	111	
205	104	118	68	87	36	112	
593	308	277	181	316	127	113	
31 079	15 775	13 904	5 938	17 175	9 837	114	
286	173	168	98	118	75	115	
63 694	41 896	9 726	5 445	53 968	36 451	116	
1 098	716	32	20	1 066	696	117	
1 667	1 063	23	14	1 644	1 049	118	
252	182	4	4	248	178	119	
1 196	1 145	18	12	1 178	1 133	120	
4 816	3 575	428	266	4 388	3 309	121	
812	571	24	14	788	557	122	
5 819	4 970	399	220	5 420	4 750	123	
1 409	983	288	170	1 121	813	124	
435	319	24	15	411	304	125	
3 868	2 316	108	61	3 760	2 255	126	
1 343	806	353	176	990	630	127	
5 662	3 029	422	246	5 240	2 783	128	
116	69	38	15	78	54	129	
723	524	86	45	637	479	130	
97	74	8	4	89	70	131	
7 323	3 927	3 518 <sup>a)</sup>	1 766 <sup>a)</sup>	3 805	2 161	132	
789	437	388	208	401	229	133	
222	134	15	10	207	124	134	
2 038	1 124	149	81	1 889	1 043	135	
139	92	38	22	101	70	136	
110	87	10	5	100	82	137	
4 031	2 804	159	89	3 872	2 715	138	
407	261	201	132	206	129	139	
503	314	4	3	499	311	140	
32	22	4	2	28	20	141	
1 236	1 068	60	33	1 176	1 035	142	
2 833	2 500	163	86	2 670	2 414	143	
1 592	717	342	238	1 250	479	144	
450	298	207	143	243	155	145	
1 700	1 198	70	36	1 630	1 162	146	
1 012	688	117	62	895	626	147	
367	195	153	74	214	121	148	
792	450	124	77	668	373	149	
2 471	976	556	413	1 915	563	150	
29	19	15	7	14	12	151	
570	291	230	113	340	178	152	
191	112	116	64	75	48	153	
4 261	3 093	79	47	4 182	3 046	154	
1 283	747	753	452	530	295	155	
4 332	2 254	1 823	924	2 509	1 330	156	
3 376	1 711	1 327	654	2 049	1 057	157	
738	384	393	207	345	177	158	
218	159	103	63	115	96	159	
34 518	18 237	27 539	12 796	6 979	5 441	160	
3 245	1 854	254	144	2 991	1 710	161	
740 526	483 819	119 109	60 491	621 417	423 328	162	
42 543	25 289	8 133	4 212	34 410	21 077	163	

a) Diese Zahlen sind wegen fehlerhafter Verbuchungen, die auf unterschiedliche melderechtliche Regelungen in den Ländern zurückzuführen sind, überhöht.



# 7 Bevölkerungsbilanz der Länder

Zeitraum		Bevölkerung am Anfang des Berichts- zeitraumes	Veränderungen				Bevölkerung am Ende des Berichts- zeitraumes
			Überschuß der		Zu- (+) bzw. Abnahme (-) insgesamt 1)		
			Geborenen (+) bzw. Gestor- benen (-)	Zu- (+) bzw. Fort- züge (-)			
			1 000		je 1 000 Einwohner		
Baden-Württemberg							
1. Vierteljahr 1994	i	10 234,0	+ 1,5	+ 2,2	+ 3,7	+ 0,4	10 237,7
	m	5 007,9	+ 2,3	- 1,9	+ 0,3	+ 0,1	5 008,3
2. Vierteljahr 1994	i	10 237,7	+ 5,1	+ 4,7	+ 9,8	+ 1,0	10 247,5
	m	5 008,3	+ 3,6	+ 1,0	+ 4,6	+ 0,9	5 012,9
3. Vierteljahr 1994	i	10 247,5	+ 6,3	+ 7,3	+ 13,6	+ 1,3	10 261,1
	m	5 012,9	+ 4,2	+ 1,8	+ 6,1	+ 1,2	5 019,0
4. Vierteljahr 1994	i	10 261,1	+ 3,8	+ 7,2	+ 11,0	+ 1,1	10 272,1
	m	5 019,0	+ 3,2	+ 0,4	+ 3,6	+ 0,7	5 022,6
1.1.1994 - 31.12.1994	i	10 234,0	+ 16,7	+ 21,4	+ 38,1	+ 3,7	10 272,1
	m	5 007,9	+ 13,3	+ 1,3	+ 14,6	+ 2,9	5 022,6
Bayern							
1. Vierteljahr 1994	i	11 863,3	- 0,9	+ 7,5	+ 6,6	+ 0,6	11 869,9
	m	5 787,3	+ 1,3	+ 0,7	+ 2,0	+ 0,3	5 789,4
2. Vierteljahr 1994	i	11 869,9	+ 2,9	+ 16,1	+ 19,0	+ 1,6	11 888,9
	m	5 789,4	+ 2,9	+ 7,7	+ 10,6	+ 1,8	5 799,9
3. Vierteljahr 1994	i	11 888,9	+ 4,0	+ 17,4	+ 21,5	+ 1,8	11 910,4
	m	5 799,9	+ 3,5	+ 8,6	+ 12,1	+ 2,1	5 812,0
4. Vierteljahr 1994	i	11 910,4	+ 0,2	+ 11,3	+ 11,6	+ 1,0	11 921,9
	m	5 812,0	+ 1,5	+ 2,4	+ 3,9	+ 0,7	5 816,0
1.1.1994 - 31.12.1994	i	11 863,3	+ 6,2	+ 52,3	+ 58,7	+ 4,9	11 921,9
	m	5 787,3	+ 9,2	+ 19,4	+ 28,5	+ 4,9	5 816,0
Berlin							
1. Vierteljahr 1994	i	3 475,4	- 3,7	+ 7,1	+ 3,4	+ 1,0	3 478,8
	m	1 665,0	- 0,8	+ 4,2	+ 3,5	+ 2,1	1 668,4
2. Vierteljahr 1994	i	3 478,8	- 2,5	+ 1,7	- 0,8	- 0,2	3 477,9
	m	1 668,4	- 0,4	+ 1,4	+ 1,0	+ 0,6	1 669,5
3. Vierteljahr 1994	i	3 477,9	- 3,1	+ 1,8	- 1,3	- 0,4	3 476,6
	m	1 669,5	- 0,4	+ 1,5	+ 1,1	+ 0,7	1 670,8
4. Vierteljahr 1994	i	3 476,6	- 2,9	- 1,7	- 4,6	- 1,3	3 472,0
	m	1 670,6	- 0,6	- 1,3	- 1,9	- 1,1	1 668,6
1.1.1994 - 31.12.1994	i	3 475,4	- 12,2	+ 8,9	- 3,3	- 0,9	3 472,0
	m	1 665,0	- 2,2	+ 5,8	+ 3,6	+ 2,1	1 668,6
Brandenburg							
1. Vierteljahr 1994	i	2 537,7	- 4,0	+ 1,3	- 2,7	- 1,1	2 535,0
	m	1 239,9	- 1,7	+ 0,8	- 0,9	- 0,7	1 239,0
2. Vierteljahr 1994	i	2 535,0	- 3,8	+ 2,0	- 1,8	- 0,7	2 533,2
	m	1 239,0	- 1,8	+ 1,9	+ 0,2	+ 0,2	1 239,2
3. Vierteljahr 1994	i	2 533,2	- 3,6	+ 6,2	+ 2,5	+ 1,0	2 535,8
	m	1 239,2	- 1,6	+ 4,2	+ 2,7	+ 2,2	1 241,9
4. Vierteljahr 1994	i	2 535,8	- 4,6	+ 5,6	+ 1,0	+ 0,4	2 536,7
	m	1 241,9	- 2,2	+ 3,1	+ 0,9	+ 0,8	1 242,8
1.1.1994 - 31.12.1994	i	2 537,7	- 16,0	+ 15,1	- 0,9	- 0,4	2 536,7
	m	1 239,9	- 7,2	+ 10,0	+ 2,9	+ 2,3	1 242,8
Bremen							
1. Vierteljahr 1994	i	683,1	- 0,6	- 0,3	- 0,9	- 1,3	682,2
	m	328,9	- 0,2	- 0,1	- 0,4	- 1,2	328,5
2. Vierteljahr 1994	i	682,2	- 0,4	+ 0,4	- 0,0	- 0,0	682,1
	m	328,5	- 0,2	+ 0,2	+ 0,1	+ 0,2	328,6
3. Vierteljahr 1994	i	682,1	- 0,3	- 0,1	- 0,4	- 0,6	681,7
	m	328,6	- 0,1	- 0,2	- 0,3	- 0,9	328,3
4. Vierteljahr 1994	i	681,7	- 0,5	- 1,2	- 1,7	- 2,5	680,0
	m	328,3	- 0,2	- 0,8	- 1,0	- 3,0	327,3
1.1.1994 - 31.12.1994	i	683,1	- 1,8	- 1,2	- 3,0	- 4,4	680,0
	m	328,9	- 0,7	- 0,9	- 1,6	- 4,9	327,3
Hamburg							
1. Vierteljahr 1994	i	1 702,9	- 1,5	+ 2,1	+ 0,7	+ 0,4	1 703,5
	m	818,3	- 0,4	+ 0,8	+ 0,4	+ 0,5	818,7
2. Vierteljahr 1994	i	1 703,5	- 0,6	+ 0,8	+ 0,3	+ 0,2	1 703,8
	m	818,7	+ 0,0	- 0,1	- 0,0	- 0,0	818,6
3. Vierteljahr 1993	i	1 703,8	- 1,0	+ 2,3	+ 1,3	+ 0,8	1 705,1
	m	818,6	- 0,1	+ 1,1	+ 1,0	+ 1,2	819,7
4. Vierteljahr 1994	i	1 705,1	- 1,0	+ 1,7	+ 0,8	+ 0,5	1 705,9
	m	819,7	- 0,2	+ 1,0	+ 0,8	+ 1,0	820,4
1.1.1994 - 31.12.1994	i	1 702,9	- 4,0	+ 7,0	+ 3,0	+ 1,8	1 705,9
	m	818,3	- 0,6	+ 2,8	+ 2,2	+ 2,7	820,4

1) Einschl. der auf der Berichtigung von Gemeindeergebnissen beruhenden Zu- bzw. Abnahme.

# 7 Bevölkerungsbilanz der Länder

Zeitraum		Bevölkerung am Anfang des Berichts- zeitraumes	Veränderungen				Bevölkerung am Ende des Berichts- zeitraumes
			Überschuß der		Zu- (+) bzw. Abnahme (-) insgesamt 1)		
			Geborenen (+) bzw. Gestor- benen (-)	Zu- (+) bzw. Fort- züge (-)			
			1 000		je 1 000 Einwohner		
Hessen							
1. Vierteljahr 1994 .....	i	5 967,3	- 2,5	+ 2,3	- 0,2	- 0,0	5 967,1
	m	2 923,3	- 0,4	- 0,4	- 0,8	- 0,3	2 922,5
2. Vierteljahr 1994 .....	i	5 967,1	+ 0,1	+ 2,2	+ 2,3	+ 0,4	5 969,4
	m	2 922,5	+ 0,7	- 0,2	+ 0,6	+ 0,2	2 923,1
3. Vierteljahr 1994 .....	i	5 969,4	+ 0,5	+ 6,6	+ 7,0	+ 1,2	5 976,4
	m	2 923,1	+ 1,0	+ 2,3	+ 3,2	+ 1,1	2 926,3
4. Vierteljahr 1994 .....	i	5 976,4	- 0,9	+ 5,2	+ 4,2	+ 0,7	5 980,7
	m	2 926,3	+ 0,2	+ 0,8	+ 1,0	+ 0,3	2 927,3
1.1.1994 - 31.12.1994 .....	i	5 967,3	- 2,8	+ 16,2	+ 13,4	+ 2,2	5 980,7
	m	2 923,3	+ 1,4	+ 2,5	+ 3,9	+ 1,3	2 927,3
Mecklenburg-Vorpommern							
1. Vierteljahr 1994 .....	i	1 843,5	- 2,8	- 0,8	- 3,6	- 1,9	1 839,9
	m	902,4	- 1,3	+ 0,2	- 1,1	+ 1,2	901,3
2. Vierteljahr 1994 .....	i	1 839,9	- 2,7	- 0,2	- 2,9	- 1,6	1 837,0
	m	901,3	- 1,2	+ 0,3	- 0,9	- 1,0	900,4
3. Vierteljahr 1994 .....	i	1 837,0	- 2,6	- 1,0	- 3,6	- 2,0	1 833,4
	m	900,4	- 1,2	- 0,0	- 1,2	- 1,4	899,1
4. Vierteljahr 1994 .....	i	1 833,4	- 2,8	+ 1,7	- 1,1	- 0,6	1 832,3
	m	899,1	- 1,3	+ 1,6	+ 0,3	+ 0,4	899,4
1.1.1994 - 31.12.1994 .....	i	1 843,5	- 10,9	- 0,3	- 11,2	- 6,1	1 832,3
	m	902,4	- 5,1	+ 2,1	- 3,0	- 3,3	899,4
Niedersachsen							
1. Vierteljahr 1994 .....	i	7 648,0	- 2,9	+ 12,9	+ 10,0	+ 1,3	7 658,0
	m	3 726,8	- 0,4	+ 5,1	+ 4,7	+ 1,3	3 731,5
2. Vierteljahr 1994 .....	i	7 658,0	+ 0,1	+ 22,4	+ 22,4	+ 2,9	7 680,4
	m	3 731,5	+ 0,8	+ 11,8	+ 12,6	+ 3,4	3 744,2
3. Vierteljahr 1994 .....	i	7 680,04	+ 0,3	+ 16,9	+ 17,2	+ 2,2	7 697,6
	m	3 744,2	+ 1,2	+ 7,3	+ 8,5	+ 2,3	3 752,7
4. Vierteljahr 1994 .....	i	7 697,6	- 1,6	+ 19,4	+ 17,7	+ 2,3	7 715,4
	m	3 752,7	- 0,0	+ 9,2	+ 9,2	+ 2,4	3 761,8
1.1.1994 - 31.12.1994 .....	i	7 648,0	- 4,2	+ 71,5	+ 67,4	+ 8,8	7 715,4
	m	3 726,8	+ 1,7	+ 33,4	+ 35,0	+ 9,4	3 761,8
Nordrhein-Westfalen							
1. Vierteljahr 1994 .....	i	17 759,3	- 5,7	+ 13,5	+ 7,8	+ 0,4	17 767,1
	m	8 607,5	- 0,0	+ 4,5	+ 4,4	+ 0,5	8 611,9
2. Vierteljahr 1994 .....	i	17 767,1	+ 0,8	+ 11,1	+ 12,1	+ 0,7	17 779,2
	m	8 611,9	+ 2,4	+ 5,0	+ 7,5	+ 0,9	8 619,5
3. Vierteljahr 1994 .....	i	17 779,2	+ 1,0	+ 18,5	+ 19,5	+ 1,1	17 798,7
	m	8 619,5	+ 3,0	+ 8,3	+ 11,3	+ 1,3	8 630,8
4. Vierteljahr 1994 .....	i	17 798,7	- 2,7	+ 20,0	+ 17,3	+ 1,0	17 816,1
	m	8 630,8	+ 0,7	+ 8,3	+ 9,0	+ 1,0	8 639,7
1.1.1994 - 31.12.1994 .....	i	17 759,3	- 6,6	+ 63,1	+ 56,8	+ 3,2	17 816,1
	m	8 607,5	+ 6,1	+ 26,0	+ 32,3	+ 3,7	8 639,7
Rheinland-Pfalz							
1. Vierteljahr 1994 .....	i	3 925,9	- 1,5	+ 6,9	+ 5,3	+ 1,4	3 931,2
	m	1 917,7	- 0,1	+ 2,9	+ 2,8	+ 1,5	1 920,6
2. Vierteljahr 1994 .....	i	3 931,2	- 0,3	+ 6,6	+ 6,4	+ 1,6	3 937,6
	m	1 920,6	+ 0,3	+ 3,1	+ 3,4	+ 1,8	1 923,9
3. Vierteljahr 1994 .....	i	3 937,6	+ 0,3	+ 8,4	+ 8,6	+ 2,2	3 946,2
	m	1 923,9	+ 0,6	+ 3,9	+ 4,5	+ 2,4	1 928,5
4. Vierteljahr 1994 .....	i	3 946,2	- 0,8	+ 6,2	+ 5,4	+ 1,4	3 951,6
	m	1 928,5	+ 0,1	+ 1,7	+ 1,9	+ 1,0	1 930,3
1.1.1994 - 31.12.1994 .....	i	3 925,9	- 2,4	+ 28,0	+ 25,7	+ 6,5	3 951,6
	m	1 917,7	+ 1,0	+ 11,6	+ 12,6	+ 6,6	1 930,3
Saarland							
1. Vierteljahr 1994 .....	i	1 084,5	- 0,8	+ 0,0	- 0,8	- 0,7	1 083,8
	m	525,6	- 0,2	- 0,2	- 0,4	- 0,7	525,2
2. Vierteljahr 1994 .....	i	1 083,8	- 0,7	+ 0,1	- 0,6	- 0,5	1 083,2
	m	525,2	- 0,1	- 0,1	- 0,3	- 0,5	524,9
3. Vierteljahr 1994 .....	i	1 083,2	- 0,5	+ 0,7	+ 0,2	+ 0,2	1 083,4
	m	524,9	- 0,2	+ 0,3	+ 0,1	+ 0,2	525,0
4. Vierteljahr 1994 .....	i	1 083,4	- 0,7	+ 1,5	+ 0,8	+ 0,7	1 084,2
	m	525,0	- 0,2	+ 0,6	+ 0,4	+ 0,7	525,4
1.1.1994 - 31.12.1994 .....	i	1 084,5	- 2,7	+ 2,4	- 0,3	- 0,3	1 084,2
	m	525,6	- 0,8	+ 0,6	- 0,1	- 0,1	525,4

1) Einschl. der auf der Berichtigung von Gemeindeergebnissen beruhenden Zu- bzw. Abnahme.



## 7 Bevölkerungsbilanz der Länder

Zeitraum		Bevölkerung am Anfang des Berichts- zeitraumes	Veränderungen					Bevölkerung am Ende des Berichts- zeitraumes
			Überschuß der		Zu- (+) bzw. Abnahme (-) insgesamt 1)			
			Geborenen (+) bzw. Gestor- benen (-)	Zu- (+) bzw. Fort- züge (-)				
			1 000		je 1 000 Einwohner	1 000		
Sachsen								
1. Vierteljahr 1994	i	4 607,7	- 9,9	+ 3,4	- 6,5	- 1,4	4 601,2	
	m	2 193,8	- 4,0	+ 3,4	- 0,6	- 0,3	2 193,2	
2. Vierteljahr 1994	i	4 601,2	- 8,4	+ 3,0	- 5,3	- 1,2	4 595,8	
	m	2 193,2	- 3,4	+ 3,3	- 0,0	- 0,0	2 193,2	
3. Vierteljahr 1994	i	4 595,8	- 8,1	+ 2,7	- 5,3	- 1,2	4 590,6	
	m	2 193,2	- 3,4	+ 3,8	+ 0,5	+ 0,2	2 193,7	
4. Vierteljahr 1994	i	4 590,6	- 9,1	+ 2,5	- 6,2	- 1,4	4 584,3	
	m	2 193,7	- 3,8	+ 2,2	- 1,4	- 0,6	2 192,3	
1.1.1994 - 31.12.1994	i	4 607,7	- 35,5	+ 11,7	- 23,3	- 5,1	4 584,3	
	m	2 193,8	- 14,5	+ 12,7	- 1,5	- 0,7	2 192,3	
Sachsen-Anhalt								
1. Vierteljahr 1994	i	2 777,9	- 5,3	- 0,1	- 5,5	- 2,0	2 772,5	
	m	1 337,7	- 2,4	+ 0,5	- 1,9	- 1,4	1 335,8	
2. Vierteljahr 1994	i	2 772,5	- 4,5	+ 1,4	- 3,2	- 1,1	2 769,3	
	m	1 335,8	- 2,0	+ 1,5	- 0,5	- 0,4	1 335,3	
3. Vierteljahr 1994	i	2 769,3	- 4,6	- 0,6	- 5,3	- 1,9	2 764,0	
	m	1 335,3	- 2,0	+ 0,5	- 1,5	- 1,2	1 333,7	
4. Vierteljahr 1994	i	2 764,0	- 5,0	+ 0,2	- 4,8	- 1,7	2 759,2	
	m	1 333,7	- 2,2	+ 0,6	- 1,6	- 1,2	1 332,1	
1.1.1994 - 31.12.1994	i	2 777,9	- 19,5	+ 0,8	- 18,7	- 6,7	2 759,2	
	m	1 337,7	- 8,6	+ 3,1	- 5,5	- 4,1	1 332,1	
Schleswig-Holstein								
1. Vierteljahr 1994	i	2 694,9	- 1,2	+ 3,6	+ 2,4	+ 0,9	2 697,3	
	m	1 313,9	- 0,1	+ 1,4	+ 1,3	+ 1,0	1 315,2	
2. Vierteljahr 1994	i	2 697,3	- 0,4	+ 2,3	+ 1,9	+ 0,7	2 699,2	
	m	1 315,2	+ 0,3	+ 0,7	+ 1,0	+ 0,8	1 316,3	
3. Vierteljahr 1994	i	2 699,2	- 0,4	+ 6,1	+ 5,7	+ 2,1	2 704,8	
	m	1 316,3	+ 0,2	+ 2,6	+ 2,8	+ 2,2	1 319,1	
4. Vierteljahr 1994	i	2 704,8	- 1,2	+ 4,8	+ 3,5	+ 1,3	2 708,4	
	m	1 319,1	- 0,2	+ 1,9	+ 1,7	+ 1,3	1 320,8	
1.1.1994 - 31.12.1994	i	2 694,9	- 3,2	+ 16,7	+ 13,5	+ 5,0	2 708,4	
	m	1 313,9	+ 0,2	+ 6,6	+ 6,9	+ 5,2	1 320,8	
Thüringen								
1. Vierteljahr 1994	i	2 532,8	- 4,4	+ 0,5	- 3,9	- 1,5	2 528,9	
	m	1 222,4	- 1,8	+ 0,9	- 0,9	- 0,7	1 221,5	
2. Vierteljahr 1994	i	2 528,9	- 3,9	- 0,1	- 4,1	- 1,6	2 524,8	
	m	1 221,5	- 1,7	+ 0,4	- 1,3	- 1,1	1 220,2	
3. Vierteljahr 1994	i	2 524,8	- 3,7	- 1,1	- 4,9	- 2,0	2 519,9	
	m	1 220,2	- 1,8	+ 0,4	- 2,0	- 1,7	1 218,2	
4. Vierteljahr 1994	i	2 519,9	- 4,1	+ 2,0	- 2,1	- 0,8	2 517,8	
	m	1 218,2	- 1,8	+ 1,6	- 0,2	- 0,2	1 217,9	
1.1.1994 - 31.12.1994	i	2 532,8	- 16,2	+ 1,3	- 15,0	- 5,9	2 517,8	
	m	1 222,4	- 6,9	+ 2,5	- 4,5	- 3,7	1 217,9	
Deutschland								
1. Vierteljahr 1994	i	81 338,1	- 46,2	+ 62,1	+ 15,9	+ 0,2	81 354,0	
	m	39 518,5	- 10,2	+ 22,8	+ 12,6	+ 0,3	39 531,1	
2. Vierteljahr 1994	i	81 354,0	- 19,0	+ 74,3	+ 55,5	+ 0,7	81 409,5	
	m	39 531,1	+ 0,4	+ 38,0	+ 38,5	+ 1,0	39 569,6	
3. Vierteljahr 1994	i	81 409,5	- 15,8	+ 92,0	+ 76,2	+ 0,9	81 485,7	
	m	39 569,6	+ 3,3	+ 45,6	+ 48,9	+ 1,2	39 618,5	
4. Vierteljahr 1994	i	81 485,7	- 34,0	+ 86,5	+ 52,9	+ 0,6	81 538,6	
	m	39 618,5	- 7,0	+ 33,3	+ 26,5	+ 0,7	39 645,0	
1.1.1994 - 31.12.1994	i	82 338,1	- 115,1	+ 314,9	+ 200,5	+ 2,5	81 538,6	
	m	39 518,5	- 13,5	+ 139,6	+ 126,5	+ 3,2	39 645,0	

1) Einschl. der auf der Berichtigung von Gemeindeergebnissen beruhenden Zu- bzw. Abnahme.

# 8 Bevölkerungsentwicklung 1950 - 1994

## 8.1 Früheres Bundesgebiet

1 000

Stichtag bzw. Zeitraum	Insgesamt	Männlich	Weiblich	Stichtag bzw. Zeitraum	Insgesamt	Männlich	Weiblich
Bevölkerung insgesamt 1)							
1950	31.12.	50 336,1	23 405,1	28 931,0	1974	31.12.	61 991,5
1951	31.12.	50 728,0	23 589,9	27 136,1	1975	31.12.	61 644,6
1952	31.12.	51 051,9	23 746,6	27 305,2	1976	31.12.	61 442,0
1953	31.12.	51 639,6	24 045,0	27 594,7	1977	31.12.	61 352,7
1954	31.12.	52 126,8	24 290,0	27 836,7	1978	31.12.	61 321,7
1955	31.12.	52 698,3	24 593,6	28 104,7	1979	31.12.	61 439,3
1956	31.12.	53 318,8	24 906,2	28 412,6	1980	31.12.	61 657,9
1957	31.12.	53 993,8	25 236,8	28 757,1	1981	31.12.	61 712,7
1958	31.12.	54 606,0	25 533,3	29 072,7	1982	31.12.	61 546,1
1959	31.12.	55 123,4	25 793,3	29 330,1	1983	31.12.	61 306,7
1960	31.12.	55 784,8	26 173,3	29 611,5	1984	31.12.	61 049,3
1961	31.12.	56 589,1	26 637,8	29 951,4	1985	31.12.	61 020,5
1962	31.12.	57 247,2	27 028,2	30 219,0	1986	31.12.	61 140,5
1963	31.12.	57 864,5	27 351,6	30 512,9	1987	31.12.	61 238,1
1964	31.12.	58 587,5	27 764,7	30 822,7	1988	31.12.	61 715,1
1965	31.12.	59 296,6	28 171,0	31 125,6	1989	31.12.	62 679,0
1966	31.12.	59 792,9	28 399,6	31 393,3	1990	31.12.	63 725,7
1967	31.12.	59 948,5	28 418,5	31 530,0	1991	31.12.	64 484,8
1968	31.12.	60 463,0	28 716,2	31 746,8	1992	31.12.	65 289,2
1969	31.12.	61 194,6	29 180,0	32 014,6	1993	31.12.	65 739,7
1970	31.12.	61 001,2	29 071,6	31 929,5	1994	31.03.	65 775,2
1971	31.12.	61 502,5	29 367,4	32 135,1	30.06.	65 846,6	32 046,1
1972	31.12.	61 809,4	29 533,3	32 276,1	30.09.	65 939,4	32 095,4
1973	31.12.	62 101,4	29 713,8	32 387,6	31.12.	66 007,2	32 124,4

## Deutsche

1970	31.12.	58 263,3	27 369,6	30 893,7	1983	31.12.	56 732,5
1971	31.12.	58 314,6	27 405,4	30 909,2	1984	31.12.	56 643,8
1972	31.12.	58 255,3	27 383,9	30 871,4	1985	31.12.	56 538,9
1973	31.12.	58 110,0	27 318,9	30 791,1	1986	31.12.	56 478,6
1974	31.12.	57 940,5	27 244,0	30 696,5	1987	31.12.	56 951,6
1975	31.12.	57 744,1	27 157,6	30 586,6	1988	31.12.	57 091,6
1976	31.12.	57 589,8	27 093,3	30 496,5	1989	31.12.	57 671,9
1977	31.12.	57 460,5	27 040,9	30 419,7	1990	31.12.	58 278,4
1978	31.12.	57 315,8	26 982,1	30 333,7	1991	31.12.	58 562,0
1979	31.12.	57 188,7	26 935,5	30 253,2	1992	31.12.	58 824,0
1980	31.12.	57 091,8	26 904,9	30 186,9	1993	31.12.	59 006,9
1981	31.12.	56 991,6	26 874,9	30 116,6	1994	31.12.	59 163,0
1982	31.12.	56 874,3	26 838,6	30 035,6			

## Durchschnittliche Bevölkerung insgesamt 2)

1950	49 989,3	23 216,2	26 773,1	1973	61 986,8	29 649,0	32 337,8
1951	50 527,9	23 497,0	27 031,0	1974	62 070,8	29 684,6	32 386,2
1952	50 858,7	23 652,8	27 206,0	1975	61 846,6	29 523,8	32 322,7
1953	51 350,0	23 896,8	27 453,2	1976	61 573,6	29 357,2	32 216,4
1954	51 879,8	24 167,6	27 712,2	1977	61 419,4	29 274,1	32 145,2
1955	52 381,8	24 424,7	27 957,1	1978	61 349,6	29 248,7	32 100,9
1956	53 008,0	24 752,4	28 255,6	1979	61 381,6	29 297,0	32 084,6
1957	53 656,3	25 073,9	28 582,3	1980	61 538,0	29 428,2	32 109,8
1958	54 292,1	25 382,4	28 909,7	1981	61 622,7	29 528,7	32 133,9
1959	54 876,0	25 670,2	29 205,8	1982	61 595,6	29 500,2	32 095,4
1960	55 433,1	25 974,2	29 458,9	1983	61 382,8	29 390,4	31 992,4
1961 3)	56 174,8	26 413,4	29 761,5	1984	61 125,7	29 265,6	31 860,1
1962	56 836,6	26 795,1	30 041,6	1985	60 974,9	29 207,4	31 767,5
1963	57 389,1	27 102,0	30 287,1	1986	61 010,2	29 258,7	31 751,5
1964	57 971,0	27 411,1	30 559,9	1987 3)	61 077,0	29 322,9	31 754,1
1965	58 619,2	27 787,4	30 831,8	1988	61 449,5	29 544,3	31 905,2
1966	59 148,0	28 062,2	31 085,8	1989	62 062,5	29 891,0	32 171,5
1967	59 286,2	28 046,7	31 239,4	1990	63 253,7	30 582,6	32 671,1
1968	59 500,3	28 131,2	31 369,1	1991	64 074,1	31 055,7	33 018,4
1969	60 067,4	28 478,9	31 588,6	1992	64 864,8	31 514,1	33 350,7
1970 3)	60 650,6	28 866,7	31 783,9	1993	65 534,5	31 894,9	33 639,6
1971	61 279,7	29 236,5	32 043,2	1994	65 858,4	32 051,6	33 806,8
1972	61 697,3	29 477,2	32 220,1				

1) 1950 bis 1955 und 1956 bis 1960 rückgerechnete Bevölkerungszahlen auf der Basis der Wohnungstatistik vom 25.9.1956 bzw. der Volkszählung vom 6.6.1961.

2) Für die Jahre 1950 bis 1955, 1956 bis 1960, 1962 bis 1969 und 1971 bis 1986 rückgerechnete Bevölkerungszahlen auf der Basis der Wohnungstatistik vom 25.9.1956 bzw. der Volkszählungen vom 6.6.1961, vom 27.5.1970 und vom 25.5.1987.

3) Ergebnis der Volkszählung.

8 Bevölkerungsentwicklung 1950 - 1994  
8.2 Neue Länder und Berlin-Ost  
1 000

Stichtag bzw. Zeitraum	Insgesamt	Männlich	Weiblich	Stichtag bzw. Zeitraum	Insgesamt	Männlich	Weiblich
------------------------------	-----------	----------	----------	------------------------------	-----------	----------	----------

Bevölkerung insgesamt

1950	31.12.	18 360	8 150	10 210	1974	31.12.	16 891	7 835	9 056
1951	31.12.	18 350	8 159	10 191	1975	31.12.	16 820	7 817	9 003
1952	31.12.	18 300	8 146	10 154	1976	31.12.	16 767	7 806	8 961
1953	31.12.	18 112	8 072	10 040	1977	31.12.	16 758	7 817	8 941
1954	31.12.	18 002	8 037	9 965	1978	31.12.	16 751	7 831	8 920
1955	31.12.	17 832	7 969	9 864	1979	31.12.	16 740	7 839	8 901
1956	31.12.	17 604	7 876	9 727	1980	31.12.	16 740	7 857	8 883
1957	31.12.	17 411	7 795	9 615	1981	31.12.	16 706	7 849	8 857
1958	31.12.	17 312	7 770	9 542	1982	31.12.	16 706	7 865	8 841
1959	31.12.	17 286	7 775	9 511	1983	31.12.	16 709	7 883	8 826
1960	31.12.	17 188	7 745	9 443	1984	31.12.	16 671	7 877	8 794
1961	31.12.	17 079	7 704	9 375	1985	31.12.	16 655	7 889	8 766
1962	31.12.	17 136	7 744	9 392	1986	31.12.	16 640	7 904	8 736
1963	31.12.	17 181	7 784	9 397	1987	31.12.	16 661	7 935	8 726
1964	31.12.	17 004	7 748	9 256	1988	31.12.	16 675	7 973	8 702
1965	31.12.	17 040	7 780	9 260	1989	31.12.	16 434	7 873	8 560
1966	31.12.	17 071	7 808	9 263	1990	31.12.	16 028	7 649	8 378
1967	31.12.	17 090	7 830	9 260	1991	31.12.	15 790	7 557	8 233
1968	31.12.	17 087	7 843	9 244	1992	31.12.	15 685	7 544	8 141
1969	31.12.	17 075	7 852	9 223	1993	31.12.	15 598	7 527	8 071
1970	31.12.	17 068	7 865	9 203	1994	31.12.	15 531	7 521	8 011
1971	31.12.	17 054	7 873	9 181					
1972	31.12.	17 011	7 867	9 145					
1973	31.12.	16 951	7 851	9 100					

Durchschnittliche Bevölkerung insgesamt 1)

1950 .....	18 388	8 161	10 227	1973 .....	16 980	7 858	9 121
1951 .....	18 351	8 153	10 199	1974 .....	16 925	7 845	9 080
1952 .....	18 328	8 157	10 171	1975 .....	16 850	7 823	9 027
1953 .....	18 178	8 096	10 083	1976 .....	16 786	7 808	8 978
1954 .....	18 059	8 056	10 003	1977 .....	16 765	7 813	8 952
1955 .....	17 944	8 018	9 926	1978 .....	16 756	7 826	8 930
1956 .....	17 716	7 921	9 794	1979 .....	16 745	7 835	8 910
1957 .....	17 517	7 841	9 676	1980 .....	16 737	7 847	8 890
1958 .....	17 355	7 779	9 576	1981 .....	16 736	7 864	8 872
1959 .....	17 298	7 773	9 525	1982 .....	16 697	7 852	8 846
1960 .....	17 241	7 761	9 479	1983 .....	16 699	7 868	8 831
1961 .....	17 125	7 720	9 405	1984 .....	16 671	7 867	8 803
1962 .....	17 102	7 721	9 381	1985 .....	16 644	7 870	8 774
1963 .....	17 155	7 763	9 392	1986 .....	16 624	7 881	8 744
1964 .....	16 983	7 730	9 253	1987 .....	16 641	7 913	8 728
1965 .....	17 020	7 762	9 258	1988 .....	16 666	7 952	8 714
1966 .....	17 058	7 795	9 263	1989 .....	16 614	7 955	8 659
1967 .....	17 082	7 820	9 262	1990 2) .....	16 111	7 694	8 417
1968 .....	17 084	7 835	9 249	1991 .....	15 910	7 602	8 308
1969 .....	17 076	7 845	9 231	1992 .....	15 730	7 546	8 184
1970 .....	17 058	7 851	9 207	1993 .....	15 645	7 538	8 106
1971 .....	17 061	7 869	9 192	1994 .....	15 564	7 524	8 040
1972 .....	17 043	7 876	9 167				

1) 1950 bis 1988 jeweils am 30.6., ab 1989 Jahresdurchschnitt.

2) Bevölkerung am 3.10.1990; gilt zugleich als Jahresdurchschnitt.

9 Bevölkerung am 31.12.1994

Lfd. Nr.	Alter von ... bis unter... Jahren	Deutschland	Baden-Württemberg	Bayern	Berlin	Brandenburg	Bremen	Hamburg	Hessen	Mecklenburg-Vorpommern
Insgesamt										
1	unter 4	3 249 811	472 020	536 051	117 106	57 220	25 730	63 884	248 824	43 030
2	4 - 6	1 869 601	245 351	278 315	75 879	61 322	13 138	32 571	129 814	46 817
3	Zusammen	5 119 412	717 371	814 366	192 985	118 542	38 868	96 455	378 638	89 847
4	6 - 10	3 680 235	484 884	521 127	153 565	143 060	24 741	59 992	244 989	109 666
5	10 - 14	3 581 835	442 077	503 926	148 494	149 535	23 915	56 339	237 792	113 229
6	14 - 15	913 053	111 837	125 993	37 591	38 378	6 202	14 658	60 744	30 040
7	Zusammen	8 174 923	1 018 798	1 151 046	339 650	330 973	54 858	130 989	543 525	252 935
8	15 - 16	866 488	104 711	119 113	35 260	37 099	5 911	14 160	58 142	29 178
9	16 - 18	1 711 120	206 620	237 488	68 028	69 784	12 349	29 823	116 093	56 123
10	Zusammen	2 577 608	311 331	356 601	103 286	106 883	18 260	43 983	174 235	85 301
11	18 - 20	1 679 712	217 287	245 556	66 175	58 125	13 479	33 664	120 555	43 721
12	20 - 21	860 117	115 754	130 497	33 731	25 592	7 046	17 668	63 007	19 081
13	Zusammen	2 539 829	333 041	376 053	99 906	81 717	20 525	51 332	183 562	62 802
14	21 - 25	4 180 674	557 012	635 586	172 563	116 086	36 120	88 961	310 581	84 381
15	25 - 30	6 923 487	919 080	1 053 324	321 037	182 372	61 648	167 428	526 550	133 030
16	30 - 35	7 146 234	928 648	1 064 706	345 447	226 543	58 966	161 408	537 065	164 327
17	35 - 40	6 225 922	790 117	911 619	271 764	208 216	49 648	124 847	462 616	153 993
18	40 - 45	5 704 579	696 403	809 320	255 156	195 357	45 454	108 907	421 419	143 911
19	Zusammen	30 180 896	3 891 260	4 474 555	1 365 967	928 574	249 836	651 551	2 258 231	679 642
20	45 - 50	4 698 053	591 134	717 150	212 087	119 243	42 744	106 475	372 685	85 256
21	50 - 55	5 592 062	679 508	798 039	277 012	182 344	49 246	126 367	411 883	119 731
22	55 - 60	5 782 202	701 186	803 796	244 444	193 939	49 942	123 099	413 455	133 668
23	60 - 65	4 331 845	522 986	604 123	161 483	144 036	35 816	85 167	306 845	103 300
24	Zusammen	20 404 162	2 494 814	2 923 108	895 026	639 562	177 748	441 108	1 504 868	441 955
25	65 und mehr	12 541 773	1 505 454	1 826 215	475 189	330 496	119 934	290 454	937 634	219 816
26	Insgesamt	81 538 603	10 272 069	11 921 944	3 472 009	2 536 747	680 029	1 705 872	5 980 693	1 832 298
Männ										
27	unter 4	1 622 388	242 784	275 149	60 397	29 259	13 245	32 758	127 235	22 113
28	4 - 6	1 004 024	125 403	142 556	38 934	31 453	6 673	16 827	66 437	24 104
29	Zusammen	2 626 412	368 187	417 705	99 331	60 712	19 918	49 585	193 672	46 217
30	6 - 10	1 889 032	238 373	267 823	78 520	73 357	12 717	30 964	126 090	56 444
31	10 - 14	1 837 457	226 495	258 117	76 303	76 605	12 047	28 993	122 315	57 778
32	14 - 15	467 944	57 321	64 565	19 256	19 565	3 227	7 609	31 279	15 313
33	Zusammen	4 194 433	522 189	590 505	174 079	169 527	27 991	67 566	279 684	129 535
34	15 - 16	445 167	53 538	61 332	18 204	18 972	3 054	7 402	29 939	15 017
35	16 - 18	881 086	106 128	121 915	34 861	36 122	6 333	15 733	59 421	29 110
36	Zusammen	1 326 253	159 666	183 247	53 065	55 094	9 387	23 135	89 360	44 127
37	18 - 20	863 432	110 898	125 234	33 664	29 681	6 942	18 170	61 489	22 927
38	20 - 21	439 552	58 276	66 010	16 803	13 741	3 678	9 246	31 962	10 477
39	Zusammen	1 302 984	169 174	191 244	50 467	43 422	10 620	27 416	93 451	33 404
40	21 - 25	2 148 636	283 103	324 309	85 676	63 265	18 324	44 868	157 894	45 896
41	25 - 30	3 590 232	475 662	546 264	162 889	96 210	32 507	86 020	272 624	70 210
42	30 - 35	3 699 689	483 703	551 026	180 080	117 669	29 844	83 956	278 424	85 676
43	35 - 40	3 206 151	408 783	471 711	141 561	108 548	25 312	64 263	239 581	79 991
44	40 - 45	2 894 834	350 717	411 280	128 400	101 310	22 879	54 636	213 890	74 775
45	Zusammen	15 539 542	2 001 968	2 304 590	698 606	487 002	128 866	333 743	1 162 413	356 548
46	45 - 50	2 389 548	301 154	366 332	107 682	60 731	21 755	53 791	190 449	43 892
47	50 - 55	2 828 453	344 517	407 073	141 220	90 892	25 349	64 346	211 136	59 685
48	55 - 60	2 885 830	352 626	401 393	121 234	95 564	24 814	60 923	208 662	65 192
49	60 - 65	2 101 876	258 308	292 019	77 241	69 686	16 703	39 770	150 939	49 199
50	Zusammen	10 205 707	1 256 605	1 466 817	447 377	316 873	88 621	218 830	761 186	217 968
51	65 und mehr	4 449 634	544 796	661 857	145 723	110 174	41 929	100 167	347 503	71 637
52	Insgesamt	39 644 965	5 022 585	5 815 965	1 668 648	1 242 804	327 332	820 442	2 927 269	899 436

# nach Altersgruppen und Ländern

Niedersachsen	Nordrhein- Westfalen	Rheinland- Pfalz	Saarland	Sachsen	Sachsen- Anhalt	Schleswig- Holstein	Thüringen	Nachrichtlich:		Lfd. Nr.
								früheres Bundesgebiet	neue Länder und Berlin-Ost	
samt										
343 268	783 017	173 149	42 976	103 172	65 069	116 539	58 756	2 889 807	360 004	1
177 240	409 625	91 783	23 366	101 458	63 894	60 797	58 231	1 505 568	364 033	2
520 508	1 192 642	264 932	66 342	204 630	128 963	177 336	116 987	4 395 375	724 037	3
336 079	777 899	176 832	45 250	230 660	144 546	112 543	134 402	2 846 437	833 798	4
321 588	733 904	169 055	43 693	241 938	148 980	105 688	141 482	2 716 847	864 788	5
81 976	185 717	42 718	11 142	63 511	38 525	27 110	36 911	688 163	224 890	6
739 643	1 697 520	388 605	100 085	536 109	332 051	245 341	312 795	6 251 447	1 923 476	7
78 200	175 363	40 039	10 548	61 373	36 773	25 376	35 242	650 356	216 132	8
157 389	350 198	78 561	20 559	118 969	71 177	51 660	66 301	1 297 463	413 657	9
235 589	525 561	118 600	31 107	180 342	107 950	77 036	101 543	1 947 819	629 789	10
162 435	360 374	78 199	20 272	96 242	56 627	54 586	54 415	1 345 511	334 201	11
84 803	185 566	40 379	10 566	44 991	26 805	28 598	26 033	704 770	155 347	12
247 238	545 940	118 578	30 838	141 233	83 432	83 184	80 448	2 050 281	489 548	13
411 792	909 299	198 180	51 149	211 793	131 360	143 552	122 259	3 446 353	734 321	14
669 467	1 535 774	328 571	88 291	316 116	200 248	240 485	180 066	5 788 954	1 134 533	15
655 176	1 541 893	342 641	93 912	362 626	229 295	225 266	210 315	5 820 160	1 326 074	16
565 061	1 356 971	306 370	87 050	335 442	211 851	191 895	198 462	5 012 087	1 213 835	17
520 034	1 215 431	282 939	80 077	349 128	208 054	179 069	193 920	4 517 556	1 187 023	18
2 821 530	6 559 368	1 458 701	400 479	1 575 105	980 808	980 267	905 022	24 585 110	5 595 786	19
445 833	1 037 456	220 835	61 887	239 316	144 732	167 449	133 771	3 908 137	789 916	20
519 435	1 192 656	248 102	69 674	339 621	200 038	202 028	176 378	4 477 228	1 114 834	21
546 790	1 278 655	274 627	81 424	343 129	205 967	205 359	182 722	4 630 967	1 151 235	22
403 045	988 860	215 143	63 252	264 581	158 790	137 189	137 229	3 460 143	871 702	23
1 915 103	4 497 627	958 707	276 237	1 186 647	709 527	712 025	630 100	16 476 475	3 927 687	24
1 235 752	2 797 421	643 450	179 113	760 279	416 482	433 203	370 881	10 300 706	2 241 067	25
7 715 363	17 816 079	3 951 573	1 084 201	4 584 345	2 759 213	2 708 392	2 517 776	66 007 213	15 531 390	26
lich										
130 769	401 624	88 660	22 073	53 095	33 525	59 832	29 870	1 437 693	184 695	27
136 656	209 844	47 132	12 039	52 097	32 974	31 164	29 731	817 179	186 845	28
267 425	611 468	135 792	34 112	105 192	66 499	90 996	59 601	2 254 872	371 540	29
172 952	398 429	90 513	23 297	118 718	74 077	57 766	68 992	1 460 994	428 038	30
165 166	376 947	86 991	22 595	123 717	76 462	54 358	72 568	1 394 560	442 897	31
42 102	95 265	21 753	5 738	32 430	19 701	13 859	18 961	353 000	114 944	32
380 220	870 641	199 257	51 630	274 865	170 240	125 983	160 521	3 208 554	985 879	33
40 158	89 855	20 453	5 263	31 694	19 018	13 043	18 225	333 833	111 334	34
81 154	180 235	40 554	10 495	61 473	36 725	26 706	34 121	667 506	213 580	35
121 312	270 090	61 007	15 758	93 167	55 743	39 749	52 346	1 001 339	324 914	36
82 921	184 281	40 265	10 451	50 287	29 810	27 948	28 464	688 368	175 064	37
42 833	93 947	20 459	5 387	23 882	14 261	14 688	13 902	356 844	82 708	38
125 754	278 228	60 724	15 838	74 169	44 071	42 636	42 366	1 045 212	257 772	39
210 065	463 609	101 592	26 160	112 905	70 439	74 852	65 679	1 755 945	392 691	40
347 985	792 577	170 912	45 672	164 724	104 920	127 175	93 881	2 997 030	593 202	41
339 001	794 561	177 573	48 200	187 405	118 216	116 514	107 841	3 012 605	687 084	42
290 299	693 494	158 287	45 007	172 176	108 446	97 367	101 325	2 579 572	626 579	43
266 030	609 988	145 841	41 048	177 827	106 425	90 963	98 825	2 285 874	608 960	44
1 453 380	3 354 229	754 205	206 087	815 037	508 446	506 871	467 551	12 631 026	2 908 516	45
228 851	523 387	113 550	31 841	120 427	72 798	85 040	87 868	1 989 591	399 957	46
265 410	600 511	125 694	34 855	167 124	99 779	103 269	87 593	2 276 016	552 437	47
275 948	639 888	138 225	40 039	167 090	100 675	104 335	89 222	2 324 221	561 609	48
195 064	486 113	105 822	30 838	124 615	74 255	66 730	64 574	1 688 890	412 986	49
965 273	2 249 899	483 291	137 573	579 256	347 507	359 374	309 257	8 278 718	1 926 989	50
448 479	1 005 186	236 048	64 434	250 613	139 621	155 175	126 292	3 704 652	744 982	51
3 761 843	8 639 741	1 930 324	525 432	2 192 299	1 332 127	1 320 784	1 217 934	32 124 373	7 520 592	52

**10 Bevölkerung in den Ländern Deutschland 1993 und 1994**  
1 000

Zeitraum	Bevölkerung					
	1993			1994		
	ingesamt	männlich	weiblich	ingesamt	männlich	weiblich
<b>Baden-Württemberg</b>						
1. Vierteljahr .....	10 168,5	4 977,5	5 191,0	10 237,7	5 008,3	5 229,5
2. Vierteljahr .....	10 200,9	4 997,2	5 203,7	10 247,5	5 012,9	5 234,6
3. Vierteljahr .....	10 222,5	5 006,0	5 216,5	10 261,1	5 019,0	5 242,1
4. Vierteljahr .....	10 234,0	5 008,0	5 226,1	10 272,1	5 022,6	5 249,5
<b>Bayern</b>						
1. Vierteljahr .....	11 793,3	5 754,8	6 038,5	11 869,9	5 789,4	6 080,5
2. Vierteljahr .....	11 817,5	5 768,3	6 049,2	11 888,9	5 799,9	6 089,0
3. Vierteljahr .....	11 846,9	5 782,2	6 064,7	11 910,4	5 812,0	6 098,3
4. Vierteljahr .....	11 863,3	5 787,3	6 076,0	11 921,9	5 816,0	6 106,0
<b>Berlin</b>						
1. Vierteljahr .....	3 468,2	1 659,5	1 808,7	3 478,8	1 668,4	1 810,3
2. Vierteljahr .....	3 471,5	1 662,0	1 809,5	3 477,9	1 669,5	1 808,4
3. Vierteljahr .....	3 471,6	1 662,6	1 809,0	3 476,6	1 670,6	1 806,0
4. Vierteljahr .....	3 475,4	1 665,0	1 810,4	3 472,0	1 668,6	1 803,4
<b>Brandenburg</b>						
1. Vierteljahr .....	2 547,9	1 243,7	1 304,3	2 535,0	1 239,0	1 296,0
2. Vierteljahr .....	2 547,2	1 243,6	1 303,6	2 533,2	1 239,2	1 294,1
3. Vierteljahr .....	2 546,1	1 243,7	1 302,4	2 535,8	1 241,9	1 293,9
4. Vierteljahr .....	2 537,7	1 240,0	1 297,8	2 536,7	1 242,8	1 293,9
<b>Bremen</b>						
1. Vierteljahr .....	685,0	329,7	355,2	682,2	328,5	353,6
2. Vierteljahr .....	684,4	329,5	354,9	682,1	328,6	353,5
3. Vierteljahr .....	682,6	328,5	354,1	681,7	328,3	353,4
4. Vierteljahr .....	683,1	328,9	354,2	680,0	327,3	352,7
<b>Hamburg</b>						
1. Vierteljahr .....	1 695,9	814,6	881,3	1 703,5	818,7	884,9
2. Vierteljahr .....	1 701,6	817,9	883,7	1 703,8	818,6	885,2
3. Vierteljahr .....	1 703,5	818,3	885,2	1 705,1	819,7	885,5
4. Vierteljahr .....	1 702,9	818,3	884,6	1 705,9	820,4	885,4

10 Bevölkerung in den Ländern Deutschland 1993 und 1994  
1 000

Zeitraum	Bevölkerung					
	1993			1994		
	insgesamt	männlich	weiblich	insgesamt	männlich	weiblich
Hessen						
1. Vierteljahr .....	5 937,2	2 907,9	3 029,3	5 967,1	2 922,5	3 044,6
2. Vierteljahr .....	5 950,6	2 916,5	3 034,0	5 969,4	2 923,1	3 046,4
3. Vierteljahr .....	5 964,3	2 923,6	3 040,7	5 976,4	2 926,3	3 050,1
4. Vierteljahr .....	5 967,3	2 923,3	3 044,0	5 980,7	2 927,3	3 053,4
Mecklenburg-Vorpommern						
1. Vierteljahr .....	1 854,9	906,8	948,1	1 839,9	901,3	938,6
2. Vierteljahr .....	1 852,1	905,9	946,1	1 837,0	900,4	936,6
3. Vierteljahr .....	1 849,6	905,2	944,3	1 833,4	899,1	934,2
4. Vierteljahr .....	1 843,5	902,4	941,0	1 832,3	899,4	932,9
Niedersachsen						
1. Vierteljahr .....	7 593,4	3 701,0	3 892,4	7 658,0	3 731,5	3 926,5
2. Vierteljahr .....	7 614,8	3 712,0	3 902,8	7 680,4	3 744,2	3 936,3
3. Vierteljahr .....	7 634,2	3 720,8	3 913,4	7 697,6	3 752,7	3 945,0
4. Vierteljahr .....	7 648,0	3 726,8	3 921,2	7 715,4	3 761,8	3 953,5
Nordrhein-Westfalen						
1. Vierteljahr .....	17 701,0	8 577,2	9 123,7	17 767,1	8 611,9	9 155,2
2. Vierteljahr .....	17 722,4	8 590,8	9 131,7	17 779,2	8 619,5	9 159,7
3. Vierteljahr .....	17 744,8	8 601,3	9 143,5	17 798,7	8 630,8	9 167,9
4. Vierteljahr .....	17 759,3	8 607,5	9 151,8	17 816,1	8 639,7	9 176,3
Rheinland-Pfalz						
1. Vierteljahr .....	3 892,1	1 900,0	1 992,1	3 931,2	1 920,6	2 010,6
2. Vierteljahr .....	3 903,7	1 906,8	1 996,9	3 937,6	1 923,9	2 013,6
3. Vierteljahr .....	3 916,7	1 913,8	2 002,9	3 946,2	1 928,5	2 017,7
4. Vierteljahr .....	3 925,9	1 917,7	2 008,1	3 951,6	1 930,3	2 021,2
Saarland						
1. Vierteljahr .....	1 084,1	525,4	558,7	1 083,8	525,2	558,6
2. Vierteljahr .....	1 084,5	526,0	558,6	1 083,2	524,9	558,3
3. Vierteljahr .....	1 084,8	525,9	558,9	1 083,4	525,0	558,4
4. Vierteljahr .....	1 084,5	525,6	558,9	1 084,2	525,4	558,8

10 Bevölkerung in den Ländern Deutschland 1993 und 1994  
1 000

Zeitraum	Bevölkerung					
	1993			1994		
	ingesamt	männlich	weiblich	ingesamt	männlich	weiblich
Sachsen						
1. Vierteljahr .....	4 631,6	2 198,7	2 432,9	4 601,2	2 193,2	2 407,9
2. Vierteljahr .....	4 624,1	2 197,1	2 427,0	4 595,8	2 193,2	2 402,7
3. Vierteljahr .....	4 614,6	2 194,8	2 419,7	4 590,6	2 193,7	2 396,9
4. Vierteljahr .....	4 607,7	2 193,8	2 413,9	4 584,3	2 192,3	2 392,0
Sachsen-Anhalt						
1. Vierteljahr .....	2 792,5	1 341,9	1 450,6	2 772,5	1 335,8	1 436,7
2. Vierteljahr .....	2 789,4	1 341,7	1 447,7	2 769,3	1 335,3	1 434,1
3. Vierteljahr .....	2 783,7	1 339,8	1 443,9	2 764,0	1 333,7	1 430,3
4. Vierteljahr .....	2 777,9	1 337,7	1 440,3	2 759,2	1 332,1	1 427,1
Schleswig-Holstein						
1. Vierteljahr .....	2 683,3	1 308,1	1 375,2	2 697,3	1 315,2	1 382,1
2. Vierteljahr .....	2 685,3	1 309,3	1 375,9	2 699,2	1 316,3	1 382,9
3. Vierteljahr .....	2 691,1	1 312,3	1 378,8	2 704,8	1 319,1	1 385,7
4. Vierteljahr .....	2 694,9	1 313,9	1 380,9	2 708,4	1 320,8	1 387,6
Thüringen						
1. Vierteljahr .....	2 540,3	1 222,8	1 317,6	2 528,9	1 221,5	1 307,4
2. Vierteljahr .....	2 537,4	1 222,5	1 314,9	2 524,8	1 220,2	1 304,6
3. Vierteljahr .....	2 533,8	1 221,6	1 312,2	2 519,9	1 218,2	1 301,7
4. Vierteljahr .....	2 532,8	1 222,4	1 310,4	2 517,8	1 217,9	1 299,8
Deutschland						
1. Vierteljahr .....	81 069,2	39 369,8	41 699,4	81 354,0	39 531,1	41 822,9
2. Vierteljahr .....	81 187,3	39 447,1	41 740,2	81 409,5	39 589,6	41 839,9
3. Vierteljahr .....	81 290,7	39 500,5	41 790,2	81 485,7	39 618,5	41 867,3
4. Vierteljahr .....	81 338,1	39 518,5	41 819,6	81 538,6	39 645,0	41 893,6



# Fachserie 1: Bevölkerung und Erwerbstätigkeit

## Reihe 1: Gebiet und Bevölkerung

Die *vierteljährlichen* Berichte (z.T. mit langen Reihen) enthalten aktuelle Angaben über die Eheschließungen, Geborenen und Gestorbenen. Ferner werden die Wanderungen der Deutschen und Ausländer/-innen zwischen den Bundesländern und über die Grenzen des Bundesgebietes sowie fortgeschriebene Einwohnerzahlen (Bevölkerungsbilanz) nach Bundesländern dargestellt.

Im *jährlichen* Bericht (z.T. mit langen Reihen und kreisweiser Gliederung) werden detaillierte Ergebnisse über die Bevölkerungsentwicklung veröffentlicht. Nachgewiesen sind u.a. Grund- und Verhältniszahlen über Eheschließungen und Ehelösungen, Geburten, Gestorbene und Wanderungen. Dabei wird nach einer Vielzahl von Merkmalen, wie Geschlecht, Alter, Familienstand und Staatsangehörigkeit differenziert. Ehelösungen werden nach Art des Urteils, nach Scheidungsgründen, Ehedauer und Kinderzahl der Ehegatten aufgeschlüsselt. Die Gesamtwanderung ist nach Wanderungen über die Grenzen des Bundesgebietes und nach der Binnenwanderung untergliedert. Außerdem werden Modellrechnungen der Bevölkerung gebracht. Zu Vergleichszwecken enthält der Bericht bevölkerungsstatistische Zahlen für das *Ausland*. Nachgewiesen sind u. a. Grund- und Verhältniszahlen über Eheschließungen, Ehelösungen, Geborene und Gestorbene. Darüber hinaus ist auch die Entwicklung der Bevölkerung sowie ihre Zusammensetzung nach Alter und Familienstand dargestellt.

### 1.S.: Sonderbeiträge (unregelmäßige Folge)

Als 1.S.2 liegt die Allgemeine Sterbetafel für die Bundesrepublik Deutschland 1986/88 (Gebietsstand vor dem 3.10.1990) mit ausführlichen Erläuterungen der Berechnungsmethode und der Ergebnisse vor.

## Reihe 2: Ausländische Bevölkerung

Die Ausländer/-innen im Bundesgebiet werden *jährlich* nach Staatsangehörigkeit, Alter, Familienstand, Geschlecht und Aufenthaltsdauer nachgewiesen. Regional wird nach Bundesländern und z.T. nach kreisfreien Städten und Landkreisen differenziert. (Dieser Bericht ist bis einschl. 1994 unter dem Titel „Ausländer“ erschienen).

## Reihe 3: Haushalte und Familien

In *jährlicher* Folge bringt diese Reihe eine Fülle von Angaben aus dem Mikrozensus über Haushalte und Familien. Sie vermitteln - z.T. in länderspezifischer Gliederung - wichtige Strukturdaten über Größe und Zusammensetzung der Familien sowie über die soziale und wirtschaftliche Situation der Haushalte.

## Reihe 4: Erwerbstätigkeit

### 4.1: Struktur der Erwerbsbevölkerung

#### 4.1.1: Stand und Entwicklung der Erwerbstätigkeit

Diese *Jahresreihe* enthält Ergebnisse des Mikrozensus und informiert über nahezu alle wichtigen Aspekte des Erwerbslebens. Die Erwerbstätigen, Erwerbspersonen und Arbeitslosen werden u.a. in Bezug zur Bevölkerung gesetzt und nach persönlichen und wirtschaftlichen Merkmalen aufgegliedert. Regional wird z.T. nach Regierungsbezirken untergliedert.

#### 4.1.2: Beruf, Ausbildung und Arbeitsbedingungen der Erwerbstätigen

Diese Reihe erscheint in *zweijähriger* Folge und weist Ergebnisse vorwiegend aus dem variablen Teil des Mikrozensus nach. U.a. werden Ergebnisse über den Bildungs- und Ausbildungsabschluß der Bevölkerung, über die Zusammenhänge zwischen Erwerbstätigkeit und Ausbildung bzw. zwischen Beruf und Ausbildung sowie über Arbeitsbedingungen und Pendler gebracht.

### 4.2: Sozialversicherungspflichtig Beschäftigte

#### 4.2.1: Struktur der sozialversicherungspflichtig Beschäftigten

*Vierteljährlich* werden in dieser Reihe Ergebnisse über den bezeichneten Personenkreis in tiefer wirtschaftlicher und regionaler Gliederung (bis zur Ebene der Regierungsbezirke) veröffentlicht.

Zusätzlich erscheint *jährlich* - jeweils mit dem Stichtag 30. Juni - ein Bericht mit ausführlichen Ergebnissen zur Struktur dieser Personengruppe. Hierzu zählen insbesondere demographische und erwerbsstatistische Merkmale wie berufliche Tätigkeit, beruflicher Ausbildungsabschluß und Stellung im Beruf. Außerdem werden Kreisergebnisse dargestellt.

#### 4.2.2: Entgelte und Beschäftigungsdauer der sozialversicherungspflichtig Beschäftigten

In *jährlicher* Folge werden in dieser Reihe Ergebnisse über sozialversicherungspflichtig beschäftigten Arbeitnehmer nach dem Bruttoarbeitsentgelt, der Beschäftigungsdauer und weiteren demographischen und sozialen Merkmalen, wie z.B. Alter, Geschlecht, Wirtschaftszweig und Beruf dargestellt.

### 4.3: Erwerbstätigkeit und Arbeitsmarkt

In dieser Reihe werden *monatlich* die wichtigsten kurzfristigen Daten über Erwerbstätigkeit und Arbeitsmarkt dargestellt, wie z.B. die Anzahl der Er-

werbstätigen, die der Beschäftigten in ausgewählten Wirtschaftszweigen sowie der Arbeitslosen, offene Stellen und Kurzarbeiter.

## Sonderbeiträge

### 4.S.1: Berufstätigenerhebung vom 30. November 1990 in den neuen Ländern und Berlin-Ost - Methodik und Ergebnisse -

Diese Sonderveröffentlichung beinhaltet die Ergebnisse der ersten Totalerhebung auf dem Gebiet der fünf neuen Länder und des Ostteils von Berlin nach der Herstellung der Einheit Deutschlands. Vorgestellt werden zudem die zugrunde gelegten Methoden und Systematiken dieser Erhebung.

### 4.S.2: Erwerbstätigkeit in den neuen Ländern und Berlin-Ost Oktober 1991/Januar 1992

Diese Sonderveröffentlichung weist die Ergebnisse der durchgeführten Mikrozensus-Zusatzerhebungen aus und beleuchtet damit wie der jährlich für die gesamte Bundesrepublik erscheinende Band „Stand und Entwicklung der Erwerbstätigkeit“ nahezu alle wichtigen Aspekte des Erwerbslebens.

## Ergebnisse von Einzelveröffentlichungen

### Wahlen zum Deutschen Bundestag

Heft 1: Ergebnisse und Vergleichszahlen früherer Bundestags-, Europa- und Landtagswahlen sowie Strukturdaten für die Bundestagswahlkreise; Heft 2: Vorläufige Ergebnisse nach Wahlkreisen; Heft 3: Endgültige Ergebnisse nach Wahlkreisen; Heft 4: Wahlbeteiligung und Stimmabgabe der Männer und Frauen nach dem Alter; Heft 5: Textliche Auswertung der Wahlergebnisse; Sonderheft: Die Wahlbewerber für die Wahl zum ... Deutschen Bundestag.

### Wahl der Abgeordneten des Europäischen Parlaments aus der Bundesrepublik Deutschland

Heft 1: Ergebnisse und Vergleichszahlen früherer Europa-, Bundestags- und Landtagswahlen sowie Strukturdaten für die kreisfreien Städte und Landkreise; Heft 2: Vorläufige Ergebnisse nach kreisfreien Städten und Landkreisen; Heft 3: Endgültige Ergebnisse nach kreisfreien Städten und Landkreisen; Heft 4: Wahlbeteiligung und Stimmabgabe der Männer und Frauen nach dem Alter; Heft 5: Textliche Auswertung der Wahlergebnisse; Sonderheft: Die Wahlbewerber für die Wahl zum Europäischen Parlament aus der Bundesrepublik Deutschland.

### Sonderhefte

#### 40 Jahre Wahlen in der Bundesrepublik Deutschland

Dieses Heft enthält die Ergebnisse der Bundestagswahlen seit 1949, der Landtagswahlen seit 1946 und der Europawahlen seit 1979 nach Ländern. Außerdem beinhaltet es Daten über Wahlbeteiligung und Stimmabgabe nach Alter und Geschlecht.

#### Wahlen 1990 in den neuen Ländern und Berlin-Ost

Dieses Heft enthält eine vergleichbare Darstellung der Ergebnisse der Volkskammerwahl, der Kommunalwahlen, der Landtagswahlen, der Wahl zum Gesamtberliner Abgeordnetenhaus und der Bundestagswahl nach Stadt- und Landkreisen und für Berlin-Ost nach Stadtbezirken.

#### Volkszählung vom 25. Mai 1987

Die Ergebnisse der Volks- und Berufszählung vom 25. Mai 1987 werden in mehreren thematisch gegliederten Heften veröffentlicht. Eine Titelliste steht auf Anforderung zur Verfügung.

### Klassifikationen

Klassifikation der Wirtschaftszweige mit Erläuterungen, Ausgabe 1993

Antliches Gemeindeverzeichnis für die Bundesrepublik Deutschland, Ausgabe 1987

Antliche Schlüsselnummern und Bevölkerungsdaten der Gemeinden und Verwaltungsbezirke in der Bundesrepublik Deutschland

Staatsangehörigkeits- und Gebietsschlüssel - Alphabetisches und systematisches Verzeichnis -

Klassifizierung der Berufe (Systematisches und alphabetisches Verzeichnis der Berufsbezeichnungen)



STATISTISCHES BUNDESAMT  
GUSTAV-STRESEMANN-RING 11  
65189 WIESBADEN

Veröffentlichungen und Prospekte sind durch den Verlag  
METZLER-POESCHEL, Verlagsauslieferung Hermann Leine,  
Postfach 11 52, 72125 Kusterdingen, erhältlich.