

Statistisches Bundesamt

Bevölkerung und Erwerbstätigkeit

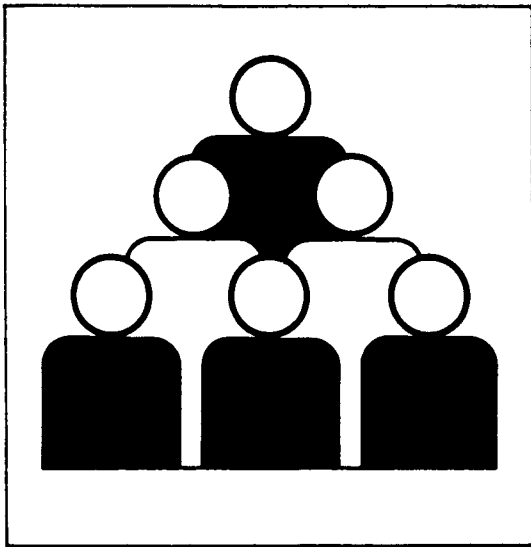

Fachserie 1

Reihe 1

Gebiet und Bevölkerung

1. bis 4. Vierteljahr 1992

Hinweis: Bedingt durch technische Probleme während der Aufbereitung ist die vierteljährliche Berichterstattung bis auf Weiteres eingestellt. In diesem Bericht sind aber Nachweise für alle vier Vierteljahre enthalten.

**METZLER
POESCHEL**

Statist. Bundesamt - Bibliothek



10-13476

Herausgeber:

Statistisches Bundesamt, Wiesbaden, Gustav-Stresemann-Ring 11

Postanschrift:

Statistisches Bundesamt
65180 Wiesbaden

Verlag:

Metzler-Poeschel, Stuttgart

Verlagsauslieferung:

Hermann Leins GmbH & Co. KG
Postfach 11 52
72125 Kusterdingen
Telefon: 0 70 71/93 53 50
Telex: 7 262 891 mepo d
Telefax: 0 70 71/3 36 53

Erscheinungsfolge: vierteljährlich

Erschienen im Januar 1995

Preis: DM 9,-

Bestellnummer: 2010100 - 92324

© Statistisches Bundesamt, Wiesbaden 1995

Alle Rechte vorbehalten. Es ist insbesondere nicht gestattet, ohne ausdrückliche Genehmigung des Statistischen Bundesamtes diese Veröffentlichung oder Teile daraus für gewerbliche Zwecke zu übersetzen, zu vervielfältigen, auf Mikrofilm/-fiche zu verfilmen oder in elektronische Systeme einzuspeichern.

Umweltfreundliches Papier aus 100 % Altpapier

Inhalt

	Seite
Vorbemerkung	5
Einführung	6
 Tabellenteil	
1 Eheschließungen, Geborene und Gestorbene 1950 bis 1992	
1.1 Deutschland	
1.1.1 Grundzahlen	9
1.1.2 Verhältniszahlen und Kennziffern	10
1.2 Früheres Bundesgebiet	
1.2.1 Grundzahlen	11
1.2.2 Verhältniszahlen und Kennziffern	12
1.3 Neue Länder und Berlin-Ost	
1.3.1 Grundzahlen	13
1.3.2 Verhältniszahlen und Kennziffern	14
2 Gesamtwanderungen 1982 bis 1992	15
3 Wanderungen zwischen den neuen Ländern einschl. Berlin-Ost und dem früheren Bundesgebiet 1957 bis 1992	15
4 Wanderungen nach Ländern des Bundesgebietes	
4.1 1. Vierteljahr 1992	16
4.2 2. Vierteljahr 1992	17
4.3 3. Vierteljahr 1992	18
4.4 4. Vierteljahr 1992	19
5 Wanderungen der Deutschen und Ausländer nach Ländern des Bundesgebietes	
5.1 1. Vierteljahr 1992	20
5.2 2. Vierteljahr 1992	21
5.3 3. Vierteljahr 1992	22
5.4 4. Vierteljahr 1992	23
6 Wanderungen über die Grenzen Deutschlands 1992 nach Herkunfts- bzw. Zielländern	24
7 Bevölkerungsbilanz der Länder 1992	29
8 Bevölkerungsentwicklung 1950 bis 1992	
8.1 Früheres Bundesgebiet	32
8.2 Neue Länder und Berlin-Ost	33
9 Bevölkerung am 31.12.1992 nach Altersgruppen und Ländern	34
10 Bevölkerung in den Ländern Deutschlands 1991 und 1992	36

Zeichenerklärung

x	=	Nachweis ist nicht sinnvoll bzw. Fragestellung trifft nicht zu
-	=	nichts vorhanden
.	=	kein Nachweis vorhanden
...	=	Angabe fällt später an

Abkürzungen

i	=	insgesamt
m	=	männlich
w	=	weiblich
BGBI.	=	Bundesgesetzblatt
EG	=	Europäische Gemeinschaft
OECD	=	Organisation for Economic Cooperation and Development Organisation für wirtschaftliche Zusammenarbeit und Entwicklung
Vj	=	Vierteljahr

Ergebnisse der Länder in tieferer regionaler Gliederung werden in den "Statistischen Berichten" der statistischen Ämter der Länder unter den Kennziffern A I 1, A II 1 und A III 1 veröffentlicht.

Vorbemerkung

Die in diesem Bericht enthaltenen Tabellen entsprechen größtenteils dem Tabellenprogramm, das von allen Statistischen Ämtern der Länder einheitlich aufbereitet wird. Benutzern, die das Zahlenmaterial in tieferer sachlicher Gliederung benötigen oder sich über methodische Fragen eingehender informieren wollen, stehen im Statistischen Bundesamt ergänzende Unterlagen gegen Kostenerstattung zur Verfügung.

Neben Angaben über die Bevölkerungsbewegung (Eheschließungen und -scheidungen, Geburten, Sterbefälle sowie Wanderungen) enthält die vorliegende Veröffentlichung die Ergebnisse der Fortschreibung des Bevölkerungsstandes.

Bedingt durch technische Probleme während der Aufbereitung muß die vierteljährliche Berichterstattung jeweils auf ein Heft beschränkt werden. In dieser Publikation sind aber Nachweise für alle vier Vierteljahre enthalten.

Einführung

Die nachfolgenden Hinweise und Definitionen beziehen sich auf alle für 1992 sowie zuvor für das frühere Bundesgebiet nachgewiesenen Ergebnisse. Auf die Definitionen und Methoden, die in der ehem. DDR bis zum 3.10.1990 üblich waren und die daraus resultierenden Unterschiede zur Bundesstatistik wird am Schluß jedes Abschnitts kurz eingegangen.

1. Rechtsgrundlage

Rechtsgrundlage für die Statistik der Bevölkerungsbewegung (Eheschließungen, Geburten, Sterbefälle und Wanderungen) ist das Gesetz über die Statistik der Bevölkerungsbewegung und die Fortschreibung des Bevölkerungsstandes vom 4. Juli 1957 (BGBl. I S. 694) in der Fassung der Bekanntmachung vom 14. März 1980 (BGBl. I S. 308), geändert durch § 26 des Melderechtsrahmengesetzes (MRRG) vom 16. August 1980 (BGBl. I S. 1429).

2. Natürliche Bevölkerungsbewegung

Erhebungsgrundlage für Eheschließungen, Geburten und Sterbefälle sind Zählkarten, die von dem Standesbeamten ausgefüllt werden, der den Personenstandsfall beurkundet. Die regionale Zuordnung erfolgt bei Eheschließungen nach dem Registrierort, bei Geburten nach der Wohngemeinde der Mutter, bei Sterbefällen nach der Wohngemeinde des Gestorbenen.

Ab Berichtsjahr 1975 werden vierteljährlich auch die Geborenen und Gestorbenen mit ausländischer Staatsangehörigkeit nachgewiesen. Entsprechende Verhältniszahlen können wegen Fehlens der Bezugsgrößen nicht berechnet werden.

Eheschließungen: Standesamtliche Trauungen, auch von Ausländern, mit Ausnahme der Fälle, in denen beide Ehegatten Mitglieder der im Bundesgebiet stationierten ausländischen Streitkräfte sind.

Geborene (= Geburten): Unterscheidung zwischen ehelich und nichtehelich Geborenen nach den Vorschriften des Bürgerlichen Gesetzbuches (ein Kind, das nach Eingehen der Ehe oder bis zu 302 Tagen nach Auflösung der Ehe geboren wird, gilt, unbeschadet der Möglichkeit einer späteren Anfechtung, als ehelich).

Lebendgeborene sind Kinder, bei denen nach der Scheidung vom Mutterleib entweder das Herz geschlagen oder die Nabelschnur pulsiert oder die natürliche Lungenatmung eingesetzt hat.

Bis Ende 1957 galten Kinder als lebendgeboren, wenn die natürliche Lungenatmung eingesetzt hat.

Totgeborene sind Kinder, bei denen nach der Scheidung vom Mutterleib weder das Herz geschlagen noch die Nabelschnur pulsiert noch die natürliche Lungenatmung eingesetzt hat und deren Geburtsgewicht mindestens 1 000 Gramm beträgt. Sie werden im Rahmen der Geburtenstatistik nachgewiesen.

Beträgt das Gewicht der Leibesfrucht weniger als 1 000 Gramm, so handelt es sich um eine **Fehlgeburt**. Fehlgeburten werden vom Standesbeamten nicht registriert und bleiben daher in der Statistik der natürlichen Bevölkerungsbewegung außer Betracht.

Bis 30. Juni 1979 galten Kinder als totgeboren, wenn sie mindestens 35 cm lang waren. Als Fehlgeburten galten demnach Totgeborene unter 35 cm Körperlänge.

Gestorbene: Ohne Totgeborene sowie ohne standesamtlich beurkundete Kriegssterbefälle und gerichtliche Todeserklärungen.

Maßzahlen: Die Berechnung erfolgt stets für ein Normaljahr von 365 Tagen.

Säuglingssterblichkeit: Im ersten Lebensjahr Gestorbene bezogen auf die Lebendgeborenen eines gleich langen Berichtszeitraums, soweit möglich unter Berücksichtigung der Geburtenentwicklung in den Monaten, in denen die gestorbenen Säuglinge geboren sind.

Zusammengefaßte Geburtenziffer

Die Summe der "altersspezifischen Geburtenziffern" der 15- bis 49jährigen Frauen eines bestimmten Berichtsjahres wird als "zusammengefaßte Geburtenziffer" ("Total Fertility Rate") bezeichnet. Die zusammengefaßte Geburtenziffer kann, wenn man sie auf 1 000 Frauen bezieht, als hypothetische durchschnittliche Kinderzahl einer Frauengeneration interpretiert werden. Dabei wird, was bei der Interpretation dieser Durchschnittsgröße nicht übersehen werden darf, von der Hypothese ausgegangen, daß sich alle im Berichtsjahr 14- bis 48jährigen Frauen im Laufe ihres Lebens bis zum 50. Altersjahr hinsichtlich ihrer Geburtenhäufigkeit genauso verhalten werden wie alle 15- bis 49-jährigen Frauen sich während des betreffenden Berichtsjahres verhalten haben, und daß außerdem bis zum 50. Altersjahr keine dieser Frauen sterben wird.

Die Ergebnisse der Statistik der natürlichen Bevölkerungsbewegung in der ehemaligen DDR basierten - wie bereits erwähnt - bis zum 3.10.1990 noch auf den dort üblichen Definitionen und Methoden. Im wesentlichen bestanden folgende Unterschiede zur Bundesstatistik:

- Eheschließungen: Es wurden alle standesamtliche Trauungen gezählt, bei denen mindestens ein Partner seinen ständigen Wohnsitz in der ehem. DDR hatte.

- Geborene: Als Lebendgeborene wurden alle Kinder gezählt, bei denen nach dem vollständigen Verlassen des Mutterleibes, unabhängig von der Durchtrennung der Nabelschnur oder von der Ausstoßung

der Plazenta, Herztätigkeit und Lungenatmung vorhanden waren.

- Geburtenhäufigkeit: Die allgemeine Fruchtbarkeitsziffer und die altersspezifischen Geburtenziffern wurden auf den Bestand der Frauen des jeweiligen Alters am Jahresbeginn bezogen. Für 1989 sind diese Ziffern nach dem bundesdeutschen Verfahren (auf die Anzahl der Frauen des jeweiligen Alters im Jahresdurchschnitt bezogen) berechnet worden.

- Gestorbene: Bei der Säuglingssterblichkeit wurden die im ersten Lebensjahr Gestorbenen stets auf die Lebendgeborenen des Berichtsjahres bezogen.

3. Räumliche Bevölkerungsbewegung (Wanderungen)

Erhebungsgrundlage der Wanderungsstatistik sind die An- und Abmeldescheine, die nach den landesgesetzlichen Vorschriften bei einem Wohnungswechsel in den Einwohnermeldeämtern anfallen.

Die Wanderungsstatistik umfaßt die Bundesaußenwanderung und die Bundesinnenwanderung. Einmal erstreckt sie sich auf die Wanderungen über die Grenzen Deutschlands, zum anderen auf die Wanderungen von einer Gemeinde in eine andere Gemeinde innerhalb Deutschlands. Unberücksichtigt bleiben die Umzüge innerhalb der Gemeinden (Ortsumzüge).

Zur Erfassung der Zuzüge und Fortzüge über die Grenzen Deutschlands werden die An- und Abmeldescheine benutzt. Im Gegensatz hierzu werden zur Erfassung der Wanderungen innerhalb Deutschlands im allgemeinen nur die Anmeldescheine herangezogen, weil die Abmeldung gelegentlich versäumt wird. Aufbereitet und zu ersten Ergebnissen zusammengestellt werden die Wanderungen von den Statistischen Ämtern der Länder. Um die Wanderungen von Bundesland zu Bundesland möglichst vollständig erfassen zu können, tauschen die Statistischen Ämter der Länder untereinander für jeden dieser Wanderungsfälle die Daten aus. Bei solchen umfangreichen Materialergänzungen (Magnetbandaustausch) ist es jedoch nicht vermeidbar, daß die Anzahl der Zuzüge im Vergleich zu der der Fortzüge geringfügige Abweichungen (Aufbereitungsdifferenz) aufweisen kann, die u.a. auf eine Berichtigung von Gemeindeergebnissen beruht.

Nach den bisherigen Erfahrungen geben die Zahlen über die Fortzüge von Deutschen nach dem außereuropäischen Ausland keinen direkten Aufschluß über den Umfang der "Auswanderung nach Übersee", weil die Fortzüge auch viele Personen umfassen, die beispielsweise als Entwicklungshelfer, Mitglieder des diplomatischen und konsularischen Dienstes, als Techniker, Kaufleute, Ärzte, Missionare und Studenten alleine oder mit ihren Angehörigen ins Ausland gehen, jedoch später wieder nach Deutschland zurückkehren.

Bei der Bezeichnung "Ausländer" handelt es sich um alle Personen, die nicht Deutsche im Sinne des Art.

116 Abs. 1 GG sind. Dazu zählen auch die Staatenlosen und die Personen mit "ungeklärter" Staatsangehörigkeit. Deutsche, die zugleich eine fremde Staatsangehörigkeit besitzen, gehören nicht zu den Ausländern.

Nähere Erläuterungen und langjährige Zahlenvergleiche sowie Ergebnisse der Wanderungsstatistik nach Stadt- und Landkreisen enthalten die Jahresbände der Fachserie 1, 1979 Reihe 2.3, 1980 Reihe 2, ab 1981 Reihe 1. Weitere Kreisergebnisse veröffentlichen die Statistischen Ämter der Länder.

4. Fortschreibung des Bevölkerungsstandes

Der Feststellung der Einwohnerzahlen lag bisher der Wohnbevölkerungsbegriff zugrunde. Danach gehörten Personen mit nur einer Wohnung zur Wohnbevölkerung der Gemeinde, in der sich diese Wohnung befand. Personen mit mehr als einer Wohnung oder Unterkunft wurden der Wohnbevölkerung derjenigen Gemeinde zugeordnet, von der aus sie ihrer Arbeit oder Ausbildung nachgingen. Soweit sie weder berufstätig waren noch sich in Ausbildung befanden, war die Wohnung oder Unterkunft maßgebend, in der sie sich überwiegend aufhielten.

Mit der bereits erwähnten Einführung neuer Meldegesetze in allen Bundesländern haben die Statistischen Ämter der Länder im April 1983 die Fortschreibung ihrer Einwohnerzahlen auf den neuen Begriff der Bevölkerung am Ort der alleinigen bzw. Hauptwohnung umgestellt. Bei Wanderungen zwischen den Bundesländern wurde generell vom neuen Bevölkerungs-begriff ausgegangen. Der Begriff der Hauptwohnung wird in § 12 Abs. 2 des Melderechtsrahmengesetzes vom 16. August 1980 (BGBl. I S. 1429) und in allen Meldegesetzen der Länder wie folgt definiert:

Hauptwohnung ist die vorwiegend benutzte Wohnung des Einwohners. Hauptwohnung eines verheirateten Einwohners, der nicht dauernd getrennt von seiner Familie lebt, ist die vorwiegend benutzte Wohnung der Familie. In Zweifelsfällen ist die vorwiegend benutzte Wohnung dort, wo der Schwerpunkt der Lebensbeziehungen des Einwohners liegt.

Die ab April 1983 festgestellten Einwohnerzahlen entsprechen somit - insbesondere wegen der anderen Zuordnung von verheirateten, nicht dauernd von ihrer Familie getrennt lebenden Personen mit mehreren Wohnungen in Deutschland - nicht mehr voll dem bisherigen Wohnbevölkerungsbegriff. Aus diesem Grund wurde ab der Veröffentlichung mit den Ergebnissen für das 2. Vierteljahr 1983 die Bezeichnung "Wohnbevölkerung" generell durch "Bevölkerung" ersetzt.

Zur Bevölkerung zählen - wie bisher - auch die in Deutschland gemeldeten Ausländer (einschließlich Staatenlose).

N i c h t zur Bevölkerung gehören hingegen - wie bisher - die Angehörigen der Stationierungstreitkräfte sowie der ausländischen diplomatischen und konsularischen Vertretungen mit ihren Familienangehörigen.

Bei den Bevölkerungsdaten handelt es sich um Fortschreibungszahlen, die, bezogen auf das frühere Bundesgebiet, auf den Ergebnissen der Volkszählung vom 25. Mai 1987 basieren.

Auch in der ehem. DDR dienten die Ergebnisse von Volkszählungen als Ausgangsbasis für die laufende Fortschreibung des Bevölkerungsstandes zwischen den Zählungen.

Hinsichtlich der anhand der Volkszählung 1981 bis zum 30.9.1990 fortgeschriebenen Einwohnerzahlen ist zu beachten, daß diese Daten infolge unterlassener Abmeldungen bei Fortzüge aus dem Gebiet der ehem. DDR überhöht sind. Seit dem 3.10.1990 beruht die Fortschreibung des Bevölkerungsstandes in den neuen Ländern und Berlin-Ost auf einem Abzug des früheren Zentralen Einwohnerregisters Berlin-Biesdorf, zum gleichen Stichtag.

Als Bevölkerungsdurchschnittszahl für ein Kalenderjahr galt bis einschließlich Berichtsjahr 1988 jeweils die zum 30.6. fortgeschriebene Einwohnerzahl.

Tabellenteil
1 Eheschließungen, Geborene und Gestorbene *)

1.1 Deutschland

1.1.1 Grundzahlen

Jahr Vierteljahr Monat — Land	Ehe- schlie- ßungen	Lebendgeborene				Tot- gebo- rene	Gestorbene ¹⁾					Überschuß der Geborenen bzw. Gestor- benen (-)
		männ- lich	weib- lich	ins- gesamt	darunter nicht- ehelich		männ- lich	weib- lich	ins- gesamt	und zwar		
										im 1 Lebens- jahr	in den ersten 7 Leb. Jg	
Insgesamt												
1950	750 452	578 191	538 510	1116 701	117 934	24 857	375 323	373 006	748 329	67 175		368 372
1960	689 028	648 928	612 686	1261 614	95 321	19 814	446 999	429 722	876 721	44 105	24 900	384 893
1970	575 233	537 922	509 815	1047 737	75 802	10 853	482 696	492 968	975 664	23 547	15 958	72 073
1980	496 603	444 148	421 641	865 789	102 921	4 954	455 924	496 447	952 371	10 779	5 582	-86 582
1985	496 175	417 248	396 555	813 803	132 032	3 601	433 752	495 897	929 649	7 421	3 287	-115 846
1990	516 388	465 379	440 296	905 675	138 755	3 202	425 093	496 352	921 445	6 385	2 488	-15 770
1991	454 291	428 098	403 921	830 019	125 187	2 741	421 818	489 427	911 245	5 711	2 101	-81 226
1992	453 428	414 807	394 307	809 114	120 448	2 660	410 583	474 860	885 443	4 992	2 039	-76 329
davon												
1. Vj	60 209	104 865	99 966	204 831	30 467	638	107 817	126 824	234 641	1 391	531	-29 810
2. Vj	140 872	102 275	97 924	200 199	29 258	677	100 817	115 007	215 824	1 215	513	-15 625
3 Vj	151 026	110 154	104 327	214 481	32 022	707	98 042	112 331	210 373	1 109	489	4 108
4 Vj	101 521	97 513	92 090	189 603	28 701	638	103 907	120 698	224 605	1 277	506	-35 002
Januar	14 621	35 636	33 812	69 448	10 373	223	37 691	44 070	81 761	486	180	-12 313
Februar	19 151	33 973	32 356	66 329	10 019	183	34 495	40 961	75 456	472	182	-9 127
März	26 437	35 256	33 798	69 054	10 075	232	35 631	41 793	77 424	433	169	-8 370
April	35 292	33 213	31 925	65 138	9 437	217	34 487	39 821	74 308	430	169	-9 170
Mai	54 850	34 485	33 158	67 643	9 860	213	34 096	38 814	72 910	414	186	-5 267
Juni	50 530	34 577	32 841	67 418	9 961	247	32 234	36 372	68 606	371	158	-1 188
Juli	51 244	37 326	35 208	72 534	10 838	239	32 832	37 623	70 455	369	160	2 079
August	50 739	36 600	34 524	71 124	10 658	243	33 049	38 211	71 260	360	162	- 136
September	49 043	36 228	34 595	70 823	10 526	225	32 161	36 497	68 658	380	167	2 165
Oktober	38 823	33 091	31 539	64 630	9 591	215	34 874	40 200	75 074	408	186	-10 444
November	24 691	31 490	29 896	61 386	9 301	208	33 693	39 352	73 045	389	148	-11 659
Dezember	38 007	32 932	30 655	63 587	9 809	215	35 340	41 146	76 486	480	172	-12 899

1992 nach Ländern

Baden-Württemberg	60 724	60 600	56 959	117 559	11 781	331	44 849	51 128	95 977	594	265	21 582
Bayern	72 247	68 396	65 550	133 946	14 918	384	56 365	64 388	120 753	712	299	13 193
Berlin	17 895	15 379	14 288	29 667	8 653	77	17 426	24 578	42 004	188	75	-12 337
Berlin-West	12 447	11 422	10 466	21 888	4 960	51	11 685	17 322	29 007	140	60	-7 119
Berlin-Ost	5 448	3 957	3 822	7 779	3 693	26	5 741	7 256	12 997	48	15	-5 218
Brandenburg	7 901	6 944	6 525	13 469	5 892	63	13 916	15 436	29 352	101	37	-15 883
Bremen	4 005	3 491	3 266	6 757	1 406	34	3 887	4 388	8 275	32	11	-1 518
Hamburg	9 008	8 448	8 049	16 497	3 507	47	9 183	11 261	20 444	107	37	-3 947
Hessen	36 601	31 213	29 933	61 146	6 603	205	29 872	33 436	63 308	357	140	-2 162
Mecklenburg-Vorpommern	5 386	5 567	5 308	10 875	4 939	50	9 851	10 501	20 352	85	41	-9 477
Niedersachsen	48 796	42 746	40 923	83 669	10 209	234	39 175	44 011	83 186	508	199	483
Nordrhein-Westfalen	110 904	101 288	95 611	196 899	20 442	746	88 313	100 492	188 805	1 368	550	8 094
Rheinland-Pfalz	24 626	21 605	21 117	42 722	4 164	151	20 008	22 627	42 635	284	112	87
Saarland	6 943	5 578	5 376	10 954	1 226	44	5 850	6 729	12 579	84	35	-1 625
Sachsen	13 405	12 968	12 330	25 298	9 829	74	27 446	34 119	61 565	166	72	-36 267
Sachsen-Anhalt	8 329	8 446	7 838	16 284	7 194	70	16 726	19 028	35 754	128	50	-19 470
Schleswig-Holstein	18 897	14 712	14 045	28 757	4 300	83	13 716	16 583	30 299	164	61	-1 542
Thüringen	7 763	7 426	7 189	14 615	5 385	67	14 000	16 155	30 155	114	55	-15 540

Ausländer

1991	X	46 690	44 063	90 753	8 564	418	7 047	3 557	10 604	736	278	80 149
1992	X	51 576	48 542	100 118	10 139	407	7 612	3 655	11 267	784	310	88 851
davon												
1. Vj	X	12 249	11 633	23 882	2 449	91	1 963	951	2 914	193	83	20 968
2 Vj	X	12 792	12 158	24 950	2 415	110	1 891	923	2 814	193	73	22 136
3 Vj	X	13 742	12 660	26 402	2 681	110	1 845	858	2 703	181	70	23 699
4 Vj	X	12 793	12 091	24 884	2 594	96	1 913	923	2 836	217	84	22 048
Januar	X	4 349	4 057	8 406	887	28	723	350	1 073	69	32	7 333
Februar	X	3 881	3 749	7 630	780	33	625	308	933	66	29	6 697
März	X	4 019	3 827	7 846	782	30	615	293	908	58	22	6 938
April	X	4 019	3 798	7 817	762	31	645	288	933	60	18	6 884
Mai	X	4 412	4 226	8 638	811	38	633	348	981	77	32	7 657
Juni	X	4 361	4 134	8 495	842	41	613	287	900	56	23	7 595
Juli	X	4 701	4 335	9 036	950	32	627	267	894	60	26	8 142
August	X	4 550	4 188	8 738	871	41	609	284	893	64	22	7 845
September	X	4 491	4 137	8 628	860	37	609	307	916	57	22	7 712
Oktober	X	4 367	4 274	8 641	911	33	615	295	910	59	25	7 731
November	X	4 086	3 875	7 961	766	30	656	282	938	76	29	7 023
Dezember	X	4 340	3 942	8 282	917	33	642	346	988	82	30	7 294

1992 nach Ländern

Baden-Württemberg	X	9 631	8 977	18 608	1 612	63	1 358	669	2 027	122	51	16 581
Bayern	X	6 601	6 287	12 888	1 404	43	1 278	635	1 913	99	43	10 975
Berlin	X	3 128	2 819	5 947	683	16	394	191	585	54	25	5 362
Berlin-West	X	2 914	2 653	5 567	616	14	361	167	528	52	24	5 039
Berlin-Ost	X	214	166	380	67	2	33	24	57	2	1	323
Brandenburg	X	209	171	380	97	1	69	25	94	1		286
Bremen	X	604	581	1 185	158	6	66	33	99	9	4	1 086
Hamburg	X	1 621	1 567	3 188	441	5	288	121	409	21	11	2 779
Hessen	X	5 337	5 276	10 613	952	49	844	328	1 172	68	25	9 441
Mecklenburg-Vorpommern	X	122	104	226	86	1	27	10	37	3	2	189
Niedersachsen	X	3 977	3 755	7 732	893	28	422	207	629	50	19	7 103
Nordrhein-Westfalen	X	16 043	14 841	30 884	2 696	156	2 099	1 055	3 154	272	99	27 730
Rheinland-Pfalz	X	2 354	2 245	4 599	511	16	356	165	521	41	15	4 078
Saarland	X	510	477	987	118	8	117	79	196	14	8	791
Sachsen	X	304	286	590	177	4	76	37	113	8	1	477
Sachsen-Anhalt	X	133	148	281	74	2	36	9	45	4	2	236
Schleswig-Holstein	X	847	865	1 712	167	9	155	79	234	15	4	1 478
Thüringen	X	155	143	298	70		27	12	39	3	1	259

*) Geburten und Sterbefälle nach dem Wohnort, Eheschließungen nach dem Registriert

1) Ohne Totgeborene, nachträglich beurkundete Knechtsbefälle und gerichtliche Todeserklärungen

1 Eheschließungen, Geborene und Gestorbene

1.1 Deutschland

1.1.2 Verhältniszahlen und Kennziffern

Jahr Vierteljahr Monat Land	Ehe- schlie- ßungen	Lebend- geborene	Gestor- bene ¹⁾	Überschuß der Geborenen bzw Gestor- benen(-)	Nicht- ehelich Lebendge- borene	Gestorbene Säuglinge ²⁾		Tote- geborene je 1 000 Le- bend- und Totgeborene	Knaben je 1 000 lebend- geborene Mädchen	Zusammen- gefaßte Geburten- ziffer ⁴⁾
						im 1 Lebens- jahr ³⁾	in den ersten 7 Lebens- tagen			
						je 1 000 Einwohner und 1 Jahr				
1950		11,0	16,3	10,9	5,4	105,6	60,2	21,8	1 074	
1955		8,8	15,8	11,3	4,5	92,1	43,7	19,4	1 068	
1960		9,5	17,3	12,0	5,3	75,6	35,0	19,7	1 059	
1964		8,5	18,0	11,5	6,5	59,4	26,0	16,3	1 059	
1965		8,2	17,4	11,9	5,5	57,8	24,1	15,8	1 061	
1970		7,4	13,5	12,6	0,9	72,3	22,5	15,2	1 055	
1975		6,7	9,9	12,6	- 2,6	84,5	18,9	11,2	1 061	
1980		6,3	11,0	12,1	- 1,1	118,9	12,4	6,4	1 053	
1985		6,4	10,5	12,0	- 1,5	162,2	9,1	4,0	1 052	
1989		6,7	11,2	11,5	- 0,3	155,1	7,5	3,1	1 053	
1990		6,5	11,4	11,6	- 0,2	153,2	7,0	2,7	1 057	1 453
1991		5,7	10,4	11,4	- 1,0	150,8	6,7	2,5	1 055	1 332
1992		5,6	10,0	11,0	- 0,9	148,9	6,1	2,5	1 052	1 292
1991										
1.Vj.		3,1	10,8	12,2	- 1,4	155,4	7,5	2,4	1 053	X
2.Vj.		7,1	10,4	11,2	- 0,7	146,9	6,7	2,7	1 063	X
3.Vj.		7,4	10,8	10,6	0,2	148,2	5,9	2,3	1 055	X
4.Vj.		5,0	9,5	11,7	- 2,1	152,9	6,9	2,7	1 049	X
1992										
1.Vj.		3,0	10,2	11,7	- 1,5	148,7	6,8	2,6	1 049	X
2.Vj.		7,0	10,0	10,8	- 0,8	146,1	6,0	2,6	1 044	X
3.Vj.		7,4	10,5	10,3	0,2	149,3	5,3	2,3	1 056	X
4.Vj.		5,0	9,3	11,0	- 1,7	151,4	6,4	2,7	1 059	X
1991										
Januar		2,1	10,9	11,9	- 1,0	159,1	7,6	2,4	1 057	X
Februar		2,9	10,8	12,7	- 1,9	154,9	7,9	2,5	1 056	X
März		4,3	10,5	12,0	- 1,5	152,1	7,0	2,4	1 046	X
April		4,5	10,4	11,4	- 1,0	145,4	6,8	2,5	1 061	X
Mai		9,9	10,4	11,2	- 0,8	144,8	6,7	3,0	1 048	X
Juni		6,9	10,5	10,9	- 0,4	150,4	6,5	2,6	1 080	X
Juli		6,5	10,9	11,0	- 0,1	148,7	5,7	2,1	1 052	X
August		8,4	10,6	10,4	0,2	147,8	6,0	2,5	1 059	X
September		7,4	10,9	10,4	0,6	148,2	6,0	2,4	1 052	X
Oktober		5,7	9,7	11,1	- 1,4	152,3	6,5	2,8	1 048	X
November		3,8	9,6	11,6	- 2,1	153,0	7,0	2,7	1 054	X
Dezember		5,5	9,4	12,3	- 3,0	153,5	7,3	2,6	1 045	X
1992										
Januar		2,1	10,2	12,0	- 1,8	149,4	7,0	2,6	1 054	X
Februar		3,0	10,4	11,8	- 1,4	151,1	7,3	2,7	1 050	X
März		3,9	10,1	11,3	- 1,2	145,9	6,2	2,4	1 043	X
April		5,3	9,9	11,2	- 1,4	144,9	6,6	2,6	1 040	X
Mai		8,0	9,9	10,7	- 0,8	145,8	6,0	2,7	1 040	X
Juni		7,6	10,2	10,4	- 0,2	147,7	5,6	2,3	1 053	X
Juli		7,5	10,6	10,3	0,3	149,4	5,2	2,2	1 060	X
August		7,4	10,4	10,4	- 0,0	149,9	5,1	2,3	1 060	X
September		7,4	10,7	10,3	0,3	148,6	5,5	2,4	1 047	X
Oktober		5,7	9,4	10,9	- 1,5	148,4	6,0	2,9	1 049	X
November		3,7	9,2	11,0	- 1,8	151,5	6,1	2,4	1 053	X
Dezember		5,5	9,2	11,1	- 1,9	154,3	7,2	2,7	1 074	X
1992 nach Ländern										
Baden-Württemberg		6,0	11,6	9,5	2,1	100,2	5,1	2,3	1 064	X
Bayern		6,2	11,4	10,3	1,1	111,4	5,3	2,2	1 043	X
Berlin		5,2	8,6	12,1	- 3,6	291,7	6,3	2,5	1 076	X
Berlin-West		5,7	10,1	13,3	- 3,3	226,6	6,4	2,7	1 091	X
Berlin-Ost		4,2	6,0	10,1	- 4,0	474,7	6,0	1,9	1 035	X
Brandenburg		3,1	5,3	11,5	- 6,2	437,4	7,1	2,7	1 064	X
Bremen		5,8	9,8	12,1	- 2,2	208,1	4,8	1,6	1 069	X
Hamburg		5,4	9,8	12,2	- 2,3	212,6	6,5	2,2	1 050	X
Hessen		6,2	10,4	10,7	- 0,4	108,0	5,8	2,3	1 043	X
Mecklenburg-Vorpommern		2,9	5,8	10,8	- 5,0	454,2	7,5	3,8	1 049	X
Niedersachsen		6,5	11,1	11,0	0,1	122,0	6,1	2,4	1 045	X
Nordrhein-Westfalen		6,3	11,2	10,7	0,5	103,8	6,9	2,8	1 059	X
Rheinland-Pfalz		6,4	11,1	11,0	0,0	97,5	6,6	2,6	1 023	X
Saarlund		6,4	10,1	11,6	- 1,5	111,9	7,6	3,2	1 038	X
Sachsen		2,9	5,4	13,2	- 7,8	388,5	6,2	2,8	1 052	X
Sachsen-Anhalt		3,0	5,8	12,7	- 6,9	441,8	7,5	3,1	1 078	X
Schleswig-Holstein		7,1	10,8	11,4	- 0,6	149,5	5,7	2,1	1 047	X
Thüringen		3,0	5,7	11,8	- 6,1	368,5	7,5	3,8	1 033	X

1) Ohne Totgeborene, nachträglich beurkundete Kneissterbefälle und gerichtliche Todeserklärungen.

2) Bezogen auf die Lebendgeborenen des Berichtszeitraums.

3) Ab 1991 unter Berücksichtigung der Geburtenentwicklung in den vorangegangenen 12 Monaten.

4) Summe der altersspezifischen Geburtenziffern je 1 000 Frauen 1990 Alter von 15 - 44 Jahren, ab 1991 im Alter von 15 - 49 Jahren.

1 Eheschließungen, Geborene und Gestorbene *)

1.2 Früheres Bundesgebiet

1.2.1 Grundzahlen

Jahr Vierteljahr Monat Land	Ehe- schlie- ßungen	Lebendgeborene				Tot- gebo- rene	Gestorbene ¹⁾					Überschuß der Geborenen bzw Gestor- benen (-)
		männ- lich	weib- lich	ins- gesamt	darunter nicht- ehelich		männ- lich	weib- lich	ins- gesamt	und zwar		
										im 1 Lebens- jahr	in den ersten 7 Leb.Tg	
Insgesamt												
1950	535 708	420 944	391 891	812 835	79 075	18 118	266 895	261 852	528 747	45 252		284 088
1960	521 445	498 182	470 447	968 629	61 330	15 049	332 503	310 459	642 962	32 724	20 137	325 667
1970	444 510	416 321	394 487	810 808	44 280	8 351	369 975	364 868	734 843	19 165	13 301	75 965
1980	362 408	318 480	302 177	620 657	46 923	3 308	348 015	368 102	714 117	7 821	3 904	-93 460
1985	364 661	300 053	286 102	586 155	55 070	2 414	334 382	369 914	704 296	5 244	2 217	-118 141
1990	414 475	373 727	353 472	727 199	76 300	2 490	330 439	382 896	713 335	5 076	1 904	13 864
1991	403 762	371 056	351 194	722 250	80 228	2 345	329 424	379 394	708 818	4 862	1 791	13 432
1992	405 196	369 499	351 295	720 794	83 516	2 310	322 903	372 365	695 268	4 350	1 769	25 526
davon ..												
1 Vj.	54 174	93 162	88 857	182 019	20 816	557	84 599	99 098	183 697	1 200	454	-1 678
2 Vj.	125 228	91 017	87 192	178 209	20 038	589	79 514	90 207	169 721	1 057	448	8 488
3 Vj.	134 023	98 295	93 017	191 312	22 362	618	77 101	88 255	165 356	971	416	25 956
4 Vj.	91 771	87 025	82 229	169 254	20 270	546	81 689	94 805	176 494	1 122	451	-7 240
Januar	13 154	31 559	29 969	61 528	7 053	190	29 484	34 462	63 946	424	160	-2 418
Februar	17 180	30 342	28 844	59 186	6 946	169	26 927	31 807	58 734	393	147	452
März	23 840	31 261	30 044	61 305	6 817	198	28 188	32 829	61 017	383	147	288
April	31 603	29 552	28 368	57 920	6 340	202	27 215	31 166	58 381	357	142	-461
Mai	48 813	30 747	29 561	60 308	6 816	179	27 033	30 524	57 557	371	167	2 751
Juni	44 812	30 718	29 263	59 981	6 882	208	25 266	28 517	53 783	329	139	6 198
Juli	45 284	33 176	31 337	64 513	7 581	203	25 679	29 571	55 450	319	135	9 063
August	44 606	32 750	30 794	63 544	7 493	217	25 797	29 972	55 769	315	139	7 775
September	44 133	32 369	30 866	63 255	7 318	198	25 425	28 712	54 137	337	142	9 118
Oktober	35 028	29 584	28 198	57 792	6 819	181	27 370	31 594	58 964	354	168	-1 172
November	22 330	28 085	26 726	54 811	6 589	176	26 467	30 910	57 377	350	129	-2 566
Dezember	34 413	29 346	27 305	56 651	6 862	189	27 852	32 301	60 153	418	154	-3 502
1992 nach Ländern												
Baden-Württemberg ..	80 724	80 600	56 959	117 559	11 781	331	44 849	51 128	95 977	594	265	21 582
Bayern	72 247	68 396	65 550	133 946	14 918	384	56 365	64 388	120 753	712	299	13 193
Berlin-West	12 447	11 422	10 466	21 888	4 960	51	11 685	17 322	29 007	140	60	-7 119
Bremen	4 005	3 491	3 266	6 757	1 406	34	3 887	4 388	8 275	32	11	-1 518
Hamburg	9 006	8 448	8 049	16 497	3 507	47	9 183	11 261	20 444	107	37	-3 947
Hessen	36 801	31 213	29 933	61 146	6 603	205	29 872	33 436	63 308	357	140	-2 162
Niedersachsen	48 796	42 746	40 923	83 699	10 209	234	39 175	44 011	83 186	508	199	483
Nordrhein-Westfalen ..	110 904	101 288	95 611	196 899	20 442	746	88 313	100 492	188 805	1 368	550	8 094
Rheinland-Pfalz	24 626	21 605	21 117	42 722	4 164	151	20 008	22 627	42 635	284	112	87
Saarland	6 943	5 578	5 376	10 954	1 226	44	5 850	6 729	12 579	84	35	-1 625
Schleswig-Holstein ..	18 897	14 712	14 045	28 757	4 300	83	13 716	16 583	30 299	164	61	-1 542
Ausländer												
1975	X	49 734	46 139	95 873	4 019	971	5 746	3 245	8 991	2 055	1 175	86 882
1980	X	41 593	39 102	80 695	3 922	596	5 722	2 789	8 511	1 132	576	72 184
1985	X	27 648	26 102	53 750	4 088	281	5 062	2 632	7 694	607	293	46 056
1990	X	44 417	41 903	86 320	7 214	389	6 412	3 070	9 482	694	258	76 838
1991	X	46 016	43 486	89 502	8 271	411	6 859	3 438	10 297	725	274	79 205
1992	X	50 439	47 524	97 963	9 568	397	7 344	3 538	10 882	763	303	87 061
davon ..												
1 Vj.	X	12 005	11 415	23 420	2 323	90	1 906	922	2 828	188	82	20 592
2 Vj.	X	12 530	11 929	24 459	2 292	107	1 839	899	2 738	189	69	21 721
3 Vj.	X	13 436	12 375	25 811	2 539	107	1 756	826	2 582	176	69	23 229
4 Vj.	X	12 468	11 805	24 273	2 414	93	1 843	891	2 734	210	83	21 539
Januar	X	4 262	3 979	8 241	842	28	699	340	1 039	67	31	7 202
Februar	X	3 809	3 681	7 490	740	32	614	298	912	64	29	6 578
März	X	3 934	3 755	7 689	741	30	593	284	877	57	22	6 812
April	X	3 929	3 736	7 667	726	31	631	281	912	58	16	6 755
Mai	X	4 326	4 148	8 474	774	37	613	340	953	76	31	7 521
Juni	X	4 275	4 043	8 318	792	39	595	278	873	55	22	7 445
Juli	X	4 601	4 241	8 842	903	31	603	261	864	58	26	7 978
August	X	4 469	4 102	8 571	838	41	572	269	841	61	21	7 730
September	X	4 366	4 032	8 398	798	35	581	296	877	57	22	7 521
Oktober	X	4 263	4 154	8 417	857	32	596	289	885	59	25	7 532
November	X	3 960	3 797	7 757	721	29	629	271	900	75	29	6 887
Dezember	X	4 215	3 854	8 069	836	32	618	331	949	76	29	7 120
1992 nach Ländern												
Baden-Württemberg ..	X	9 631	8 977	18 608	1 612	63	1 358	689	2 027	122	51	16 581
Bayern	X	6 601	6 287	12 888	1 404	43	1 278	635	1 913	99	43	10 975
Berlin-West	X	2 914	2 853	5 567	616	14	361	167	528	52	24	5 039
Bremen	X	604	581	1 185	158	6	66	33	99	9	4	1 066
Hamburg	X	1 621	1 567	3 188	441	5	288	121	409	21	11	2 779
Hessen	X	5 337	5 276	10 613	952	49	844	328	1 172	68	25	9 441
Niedersachsen	X	3 977	3 755	7 732	893	28	422	207	629	50	19	7 103
Nordrhein-Westfalen ..	X	16 043	14 841	30 884	2 698	156	2 099	1 055	3 154	272	99	27 730
Rheinland-Pfalz	X	2 354	2 245	4 599	511	16	356	165	521	41	15	4 078
Saarland	X	510	477	987	118	8	117	79	196	14	8	791
Schleswig-Holstein ..	X	847	865	1 712	187	9	155	79	234	15	4	1 478

*) Geburten und Sterbefälle nach dem Wohnort, Eheschließungen nach dem Registerort.

1) Ohne Totgeborene, nachträglich beurkundete Knechtssterbefälle und gerichtliche Todeserklärungen.

1 Eheschließungen, Geborene und Gestorbene

1.2 Früheres Bundesgebiet

1.2.2 Verhältniszahlen und Kennziffern

Jahr Vierteljahr Monat — Land	Ehe- schlie- ßungen	Lebend- geborene	Gestor- bene ¹⁾	Überschuß der Geborenen bzw. Gestor- benen(-)	Nicht- ehelich Ge- borene	Gestorbene Säuglinge		Totge- borene je 1 000 Le- bend- und Totgeborene	Knaben je 1 000 lebend- geborene Mädchen	Zusammen- gefaßte Geburten- ziffer ⁴⁾
						im 1. Lebens- jahr ²⁾	in den ersten 7 Lebens- tagen ³⁾			
je 1 000 Einwohner und 1 Jahr					je 1 000 Lebendgeborene					
1950	10,7	16,2	10,5	5,7	97,3	55,3		21,8	1 074	2 100
1960	9,4	17,4	11,6	5,9	63,3	33,8	20,8	15,3	1 059	2 366
1970	7,3	13,4	12,1	1,3	54,6	23,4	16,4	10,2	1 055	2 016
1980	5,9	10,1	11,6	- 1,5	75,6	12,7	6,3	5,3	1 054	1 445
1985	6,0	9,6	11,5	- 1,9	94,0	8,9	3,8	4,1	1 049	1 281
1990	6,6	11,5	11,3	0,2	104,9	7,1	2,6	3,4	1 057	1 450
1991	6,3	11,3	11,1	0,2	111,1	6,7	2,5	3,2	1 057	1 422
1992	6,2	11,1	10,7	0,4	115,9	6,0	2,5	3,2	1 052	1 402
1991										
1.Vj.	3,5	11,4	11,8	- 0,3	111,1	7,5	2,3	3,2	1 055	X
2.Vj.	7,9	11,3	10,8	0,5	106,4	6,6	2,6	3,5	1 064	X
3.Vj.	8,1	11,9	10,3	1,6	111,4	5,8	2,3	2,9	1 054	X
4.Vj.	5,7	10,5	11,4	- 0,9	115,6	6,8	2,7	3,3	1 053	X
1992										
1.Vj.	3,4	11,3	11,4	- 0,1	114,4	6,7	2,5	3,1	1 048	X
2.Vj.	7,8	11,0	10,5	0,5	112,4	5,9	2,5	3,3	1 044	X
3.Vj.	8,2	11,7	10,1	1,6	117,0	5,2	2,2	3,2	1 057	X
4.Vj.	5,6	10,3	10,7	- 0,4	119,8	6,3	2,7	3,2	1 058	X
1991										
Januar	2,3	11,5	11,6	- 0,0	113,8	7,6	2,3	3,7	1 060	X
Februar	3,2	11,6	12,3	- 0,7	111,6	8,0	2,4	3,2	1 059	X
März	4,8	11,3	11,6	- 0,3	108,0	7,0	2,3	2,7	1 047	X
April	5,1	11,3	11,0	0,3	104,7	6,8	2,5	3,0	1 065	X
Mai	10,9	11,3	10,8	0,5	104,5	6,6	2,8	4,0	1 049	X
Juni	7,7	11,4	10,8	0,9	110,0	6,5	2,4	3,5	1 078	X
Juli	7,1	11,9	10,7	1,2	111,3	5,7	2,1	3,1	1 053	X
August	9,1	11,6	10,1	1,5	110,5	5,9	2,6	3,2	1 059	X
September	8,2	12,0	10,1	1,9	112,5	5,9	2,2	2,5	1 052	X
Oktober	6,5	10,6	10,9	- 0,3	114,5	6,2	2,7	3,4	1 049	X
November	4,3	10,5	11,3	- 0,8	114,8	6,9	2,7	2,9	1 062	X
Dezember	6,2	10,3	12,0	- 1,7	117,6	7,4	2,7	3,5	1 049	X
1992										
Januar	2,4	11,2	11,7	- 0,4	114,6	6,9	2,6	3,1	1 053	X
Februar	3,3	11,5	11,5	0,1	117,4	6,9	2,5	2,8	1 052	X
März	4,3	11,2	11,1	0,1	111,2	6,2	2,4	3,2	1 041	X
April	5,9	10,9	11,0	- 0,1	109,5	6,1	2,5	3,5	1 042	X
Mai	8,9	11,0	10,5	0,5	113,0	6,1	2,8	3,0	1 040	X
Juni	8,4	11,3	10,1	1,2	114,7	5,6	2,3	3,5	1 050	X
Juli	8,2	11,7	10,1	1,6	117,5	5,0	2,1	3,1	1 059	X
August	8,1	11,5	10,1	1,4	117,9	5,0	2,2	3,4	1 064	X
September	8,3	11,8	10,1	1,7	115,7	5,5	2,2	3,1	1 048	X
Oktober	6,3	10,4	10,7	- 0,2	118,0	5,8	2,9	3,1	1 050	X
November	4,2	10,2	10,7	- 0,5	120,2	6,1	2,4	3,2	1 051	X
Dezember	6,2	10,2	10,9	- 0,6	121,1	7,0	2,7	3,3	1 075	X
1992 nach Ländern										
Baden-Württemberg	6,0	11,6	9,5	2,1	100,2	5,1	2,3	2,8	1 064	X
Bayern	6,2	11,4	10,3	1,1	111,4	5,3	2,2	2,9	1 043	X
Berlin-West	5,7	10,1	13,3	- 3,3	226,6	6,4	2,7	2,3	1 091	X
Bremen	5,8	9,8	12,1	- 2,2	208,1	4,8	1,6	5,0	1 069	X
Hamburg	5,4	9,8	12,2	- 2,3	212,6	6,5	2,2	2,8	1 050	X
Hessen	6,2	10,4	10,7	- 0,4	108,0	5,8	2,3	3,3	1 043	X
Niedersachsen	6,5	11,1	11,0	0,1	122,0	6,1	2,4	2,8	1 045	X
Nordrhein-Westfalen	6,3	11,2	10,7	0,5	103,8	6,9	2,8	3,8	1 059	X
Rheinland-Pfalz	6,4	11,1	11,0	0,0	97,5	6,6	2,6	3,5	1 023	X
Saarland	6,4	10,1	11,6	- 1,5	111,9	7,6	3,2	4,0	1 038	X
Schleswig-Holstein ..	7,1	10,8	11,4	- 0,6	149,5	5,7	2,1	2,9	1 047	X

1) Ohne Totgeborene, nachträglich beurkundete Kriegssterbefälle und gerichtliche Todeserklärungen.

2) Unter Berücksichtigung der Geburtenentwicklung in den vorangegangenen 12 Monaten.

3) Bezogen auf die Lebendgeborenen des Berichtszeitraums.

4) Summe der altersspezifischen Geburtenziffern je 1 000 Frauen im Alter von 15 - 49 Jahren, 1950 BGoSoB und 1955 BGoSeB.

1 Eheschließungen, Geborene und Gestorbene *)

1.3 Neue Länder und Berlin-Ost

1.3.1 Grundzahlen

Jahr Vierteljahr Monat ----- Land	Ehe- schlie- ßungen	Lebendgeborene				Tot- gebo- rene	Gestorbene ¹⁾					Überschuß der Geborenen bzw Gestor- benen (-)
		männ- lich	weib- lich	ins- gesamt	darunter nicht- ehelich		männ- lich	weib- lich	ins- gesamt	und zwar		
										im 1 Lebens- jahr	in den ersten 7 Leb Tg.	
Insgesamt												
1950	214 744	157 247	146 619	303 866	38 859	6 739	108 428	111 154	219 582	21 923		84 284
1960	167 583	150 746	142 239	292 985	33 991	4 765	114 496	119 263	233 759	11 381	4 763	59 226
1970	130 723	121 601	115 328	236 929	31 522	2 502	112 721	128 100	240 821	4 382	2 657	-3 892
1980	134 195	125 668	119 464	245 132	55 998	1 646	107 909	130 345	238 254	2 958	1 678	6 878
1985	131 514	117 195	110 453	227 648	76 962	1 187	99 370	125 983	225 353	2 177	1 070	2 295
1990	101 913	91 652	86 824	178 476	62 455	712	94 654	113 456	208 110	1 309	584	-29 634
1991	50 529	55 042	52 727	107 769	44 959	396	92 394	110 033	202 427	849	310	-94 658
1992	48 232	45 308	43 012	88 320	36 932	350	87 680	102 495	190 175	642	270	-101 855
davon												
1 Vj	6 035	11 703	11 109	22 812	9 651	81	23 218	27 726	50 944	191	77	-28 132
2 Vj	15 444	11 258	10 732	21 990	9 220	88	21 303	24 800	46 103	158	65	-24 113
3 Vj	17 003	11 859	11 310	23 169	9 630	89	20 941	24 076	45 017	138	73	-21 848
4 Vj	9 750	10 488	9 861	20 349	8 431	92	22 218	25 693	48 111	155	55	-27 762
Januar	1 467	4 077	3 843	7 920	3 320	33	8 207	9 608	17 815	62	20	-9 895
Februar	1 971	3 631	3 512	7 143	3 073	14	7 568	9 154	16 722	79	35	-9 579
März	2 597	3 995	3 754	7 749	3 258	34	7 443	8 964	16 407	50	22	-8 658
April	3 689	3 661	3 557	7 218	3 097	15	7 272	8 655	15 927	73	27	-8 709
Mai	6 037	3 738	3 597	7 335	3 044	34	7 063	8 290	15 353	43	19	-8 018
Juni	5 718	3 859	3 578	7 437	3 079	39	6 968	7 855	14 823	42	19	-7 386
Juli	5 960	4 150	3 871	8 021	3 257	36	6 953	8 052	15 005	50	25	-6 984
August	6 133	3 850	3 730	7 580	3 165	26	7 252	8 239	15 491	45	23	-7 911
September	4 910	3 859	3 709	7 568	3 208	27	6 736	7 785	14 521	43	25	-6 953
Oktober	3 795	3 497	3 341	6 838	2 772	34	7 504	8 606	16 110	54	18	-9 272
November	2 361	3 405	3 170	6 575	2 712	32	7 226	8 442	15 668	39	19	-9 093
Dezember	3 594	3 586	3 350	6 936	2 947	26	7 488	8 845	16 333	62	18	-9 397
1992 nach Ländern												
Berlin-Ost	5 448	3 957	3 822	7 779	3 693	26	5 741	7 256	12 997	48	15	-5 218
Brandenburg	7 901	6 944	6 525	13 469	5 892	63	13 916	15 436	29 352	101	37	-15 883
Mecklenburg-Vorpommern	5 386	5 567	5 308	10 875	4 939	50	9 851	10 501	20 352	85	41	-9 477
Sachsen	13 405	12 968	12 330	25 298	9 829	74	27 446	34 119	61 565	166	72	-36 267
Sachsen-Anhalt	8 329	8 446	7 838	16 284	7 194	70	16 726	19 028	35 754	128	50	-19 470
Thüringen	7 763	7 426	7 189	14 615	5 385	67	14 000	16 155	30 155	114	55	-15 540
Ausländer												
1991	X	674	577	1 251	293	7	188	119	307	11	4	944
1992	X	1 137	1 018	2 155	571	10	268	117	385	21	7	1 770
davon												
1 Vj	X	244	218	462	126	1	57	29	86	5	1	376
2 Vj	X	262	229	491	123	3	52	24	76	4	4	415
3 Vj	X	306	285	591	142	3	89	32	121	5	1	470
4 Vj	X	325	286	611	180	3	70	32	102	7	1	509
Januar	X	87	78	165	45	-	24	10	34	2	1	131
Februar	X	72	68	140	40	1	11	10	21	2	-	119
März	X	85	72	157	41	-	22	9	31	1	-	126
April	X	90	60	150	36	-	14	7	21	2	2	129
Mai	X	86	78	164	37	1	20	8	28	1	1	136
Juni	X	86	91	177	50	2	18	9	27	1	1	150
Juli	X	100	94	194	47	1	24	6	30	2	-	164
August	X	81	86	167	33	-	37	15	52	3	1	115
September	X	125	105	230	62	2	28	11	39	-	-	191
Oktober	X	104	120	224	54	1	19	6	25	-	-	199
November	X	96	78	174	45	1	27	11	38	1	-	136
Dezember	X	125	88	213	81	1	24	15	39	6	1	174
1992 nach Ländern												
Berlin-Ost	X	214	166	380	67	2	33	24	57	2	1	323
Brandenburg	X	209	171	380	97	1	69	25	94	1	-	286
Mecklenburg-Vorpommern	X	122	104	226	86	1	27	10	37	3	2	189
Sachsen	X	304	286	590	177	4	76	37	113	8	1	477
Sachsen-Anhalt	X	133	148	281	74	2	36	9	45	4	2	236
Thüringen	X	155	143	298	70	-	27	12	39	3	1	259

*) Geburten und Sterbefälle nach dem Wohnort, Eheschließungen nach dem Registrierort

1) Ohne Totgeborene, nachträglich beurkundete Knechtssterbefälle und gerichtliche Todeserklärungen

1 Eheschließungen, Geborene und Gestorbene

1.3 Neue Länder und Berlin-Ost

1.3.2 Verhältniszahlen und Kennziffern

Jahr Vierteljahr Monat ----- Land	Ehe- schlie- ßungen	Lebend- geborene	Gestor- bene ¹⁾	Überschuß der Geborenen bzw. Gestor- benen(-)	Nicht- ehelich Lebendge- borene	Gestorbene Säugling		Totge- borene je 1 000 Leb- end- und Totgeborene	Knaben je 1 000 lebend- geborene Mädchen	Zusammen- gefaßte Geburten- ziffer ⁴⁾
						im 1. Lebens- jahr ³⁾	in den ersten 7 Lebens- tagen			
	je 1 000 Einwohner und 1 Jahr				je 1 000 Lebendgeborene					
1950	11,7	16,5	11,9	4,6	127,9	72,2		21,7	1 072	
1960	9,7	17,0	13,6	3,4	116,0	38,8		16,0	1 060	2 328
1970	7,7	13,9	14,1	- 0,2	133,0	18,5	11,2	10,4	1 054	2 193
1980	8,0	14,6	14,2	0,4	228,4	12,1	6,8	6,7	1 052	1 942
1985	7,9	13,7	13,5	0,1	338,1	9,6	4,7	5,2	1 061	1 734
1990	6,3	11,1	12,9	- 1,8	349,9	7,3	3,3	4,0	1 056	1 518
1991	3,2	6,8	12,7	- 5,9	417,2	7,0	2,9	3,7	1 044	977
1992	3,1	5,6	12,1	- 6,5	418,2	7,1	3,1	3,9	1 053	830
1991										
1.Vj.	1,8	8,0	13,8	- 5,8	408,8	7,4	3,0	3,3	1 039	X
2.Vj.	4,0	6,7	12,5	- 5,8	420,9	6,9	3,3	4,1	1 058	X
3.Vj.	4,5	6,6	11,6	- 5,0	415,2	6,3	2,5	3,4	1 056	X
4.Vj.	2,5	5,8	12,9	- 7,1	426,5	7,9	2,7	3,9	1 021	X
1992										
1.Vj.	1,5	5,8	13,0	- 7,2	423,1	8,0	3,4	3,5	1 053	X
2.Vj.	3,9	5,6	11,7	- 6,1	419,3	7,0	3,0	4,0	1 049	X
3.Vj.	4,3	5,9	11,4	- 5,5	415,6	5,9	3,2	3,8	1 049	X
4.Vj.	2,5	5,1	12,2	- 7,0	414,3	7,2	2,7	4,5	1 064	X
1991										
Januar	1,2	8,6	13,3	- 4,7	401,7	7,5	2,9	3,2	1 042	X
Februar	1,5	8,0	14,7	- 6,7	405,4	7,8	3,3	3,9	1 034	X
März	2,6	7,4	13,6	- 6,2	420,3	6,8	2,7	2,9	1 041	X
April	1,9	6,9	12,8	- 5,9	412,7	6,7	2,7	3,5	1 035	X
Mai	6,0	6,6	12,6	- 6,0	419,9	7,3	3,9	4,8	1 044	X
Juni	3,9	6,6	12,2	- 5,6	430,4	6,6	3,5	4,1	1 098	X
Juli	4,0	6,7	12,0	- 5,3	415,0	6,1	2,1	4,7	1 048	X
August	5,5	6,4	11,5	- 5,0	420,0	6,4	1,7	2,3	1 065	X
September	4,0	6,6	11,4	- 4,8	410,6	6,5	3,7	3,1	1 055	X
Oktober	2,8	6,0	12,0	- 6,0	425,6	8,5	3,4	4,4	1 047	X
November	2,0	5,9	13,1	- 7,2	430,5	8,2	2,4	3,1	999	X
Dezember	2,6	5,6	13,7	- 8,1	423,4	6,8	2,3	4,1	1 017	X
1992										
Januar	1,1	5,9	13,3	- 7,4	419,2	7,4	2,5	4,1	1 061	X
Februar	1,6	5,7	13,3	- 7,6	430,2	10,7	4,9	2,0	1 034	X
März	1,9	5,8	12,3	- 6,5	420,4	6,3	2,8	4,4	1 064	X
April	2,8	5,6	12,3	- 6,7	429,1	9,8	3,7	2,1	1 029	X
Mai	4,5	5,5	11,5	- 6,0	415,0	5,3	2,6	4,6	1 039	X
Juni	4,4	5,8	11,5	- 5,7	414,0	5,7	2,6	5,2	1 079	X
Juli	4,5	6,0	11,2	- 5,2	406,1	6,2	3,1	4,5	1 072	X
August	4,6	5,7	11,6	- 5,9	417,5	5,8	3,0	3,4	1 032	X
September	3,8	5,9	11,2	- 5,4	423,9	5,8	3,3	3,6	1 040	X
Oktober	2,8	5,1	12,1	- 7,0	405,4	7,3	2,6	4,9	1 047	X
November	1,8	5,1	12,1	- 7,0	412,5	5,7	2,9	4,8	1 074	X
Dezember	2,7	5,2	12,3	- 7,1	424,9	8,6	2,6	3,7	1 070	X
1992 nach Ländern										
Berlin-Ost	4,2	6,0	10,1	- 4,0	474,7	6,0	1,9	3,3	1 035	X
Brandenburg	3,1	5,3	11,5	- 6,2	437,4	7,1	2,7	4,7	1 064	X
Mecklenburg-Vorpommern	2,9	5,8	10,8	- 5,0	454,2	7,5	3,8	4,6	1 049	X
Sachsen	2,9	5,4	13,2	- 7,8	388,5	6,2	2,8	2,9	1 052	X
Sachsen-Anhalt	3,0	5,8	12,7	- 6,9	441,8	7,5	3,1	4,3	1 078	X
Thüringen	3,0	5,7	11,8	- 6,1	368,5	7,5	3,8	4,6	1 033	X

1) Ohne Totgeborene, nachträglich beurkundete Kriegssterbefälle und gerichtliche Todeserklärungen.

2) Bezogen auf die Lebendgeborenen des Berichtszeitraums.

3) Ab 1991 unter Berücksichtigung der Geburtenentwicklung in den vorangegangenen 12 Monaten.

4) Summe der altersspezifischen Geburtenziffern je 1 000 Frauen bis 1988 im Alter von 15 - 45 Jahren, 1989 und 1990 im Alter von 15 - 44 Jahren, ab 1991 im Alter von 15 - 49 Jahren

2 Gesamtwanderungen

Jahr	Wanderungen zwischen der Bundesrepublik Deutschland und dem Ausland 1)			Nach einer anderen Gemeinde innerhalb der Bundesrepublik Deutschland 1)		
	Zuzüge	Fortzüge	Überschuß der Zu- (+) bzw. Fortzüge (-)	insgesamt	aus einem anderen Land	innerhalb der Länder 2)
Früheres Bundesgebiet						
1982	404 019	493 495	- 89 476	2 905 797	768 343	2 137 454
1983	354 496	487 268	- 132 772	2 732 625	674 186	2 058 439
1984	410 387	604 832	- 194 445	2 527 675	633 556	1 894 119
1985	480 872	425 313	+ 55 559	2 572 459	640 035	1 932 424
1986	567 215	407 139	+ 160 076	2 538 365	646 579	1 891 786
1987	591 765	398 518	+ 193 247	2 510 030	650 511	1 854 519
1988	860 578	419 439	+ 441 139	2 552 399	655 225	1 897 174
1989	1 133 794	539 832	+ 593 962	2 883 275	791 910	2 091 365
1990	1 256 250	574 378	+ 681 872	2 970 386	841 061	2 129 325
Deutschland						
1991	1 182 927	582 240	+ 600 687	3 402 327	1 127 012	2 275 315
1992	1 489 449a)	701 424a)	+ 788 025	3 505 757	1 083 746	2 422 011
davon:						
1 Vj.	307 659b)	176 899	+ 130 760b)	849 152b)	266 927b)	582 225b)
2. Vj.	358 776b)	144 569	+ 214 207b)	772 405b)	238 357b)	534 048b)
3. Vj.	439 685b)	192 921	+ 246 764b)	957 214b)	308 671b)	648 543b)
4. Vj.	383 304b)	187 035	+ 196 269b)	926 877b)	269 674b)	657 203b)

1) Ohne Herkunfts/- Zielgebiet "ungeklärt" und "ohne Angabe"

2) Ohne Ortsumzüge.

a) Siehe Aufgliederung in Tabelle 6

b) Vorläufiges Ergebnis, erforderliche Korrekturen konnten nicht mehr berücksichtigt werden.

3 Wanderungen zwischen den neuen Ländern einschl. Berlin-Ost und dem früheren Bundesgebiet

Zeitraum	Zuzüge aus den neuen Ländern und Berlin-Ost			Fortzüge nach den neuen Ländern und Berlin-Ost			Wanderungssaldo gegenüber den neuen Ländern und Berlin-Ost		
	insgesamt	männlich	weiblich	insgesamt	männlich	weiblich	insgesamt	männlich	weiblich
1957	418 615	213 600	205 015	47 046	24 921	22 125	371 569	188 679	182 890
1958	259 752	120 620	139 132	33 096	18 106	14 990	226 656	102 514	124 142
1959	182 677	87 767	94 910	32 108	17 611	14 497	150 569	70 156	80 413
1960	247 751	123 287	124 464	25 429	14 308	11 121	222 322	108 979	113 343
1961	236 390	117 563	118 827	19 711	11 139	8 572	216 679	106 424	110 255
1962	21 466	9 535	11 931	8 797	5 226	3 571	12 669	4 309	8 360
1963	47 096	15 379	31 717	4 682	2 755	1 927	42 414	12 624	29 790
1964	39 255	13 471	25 784	4 890	2 664	2 226	34 365	10 807	23 558
1965	29 549	10 475	19 074	5 612	2 802	2 810	23 937	7 673	16 264
1966	24 318	8 537	15 781	4 250	2 116	2 134	20 068	6 421	13 647
1967	20 680	6 996	13 684	3 636	1 693	1 943	17 044	5 303	11 741
1968	18 590	6 337	12 253	2 884	1 263	1 621	15 706	5 074	10 632
1969	20 584	7 061	13 523	2 458	1 011	1 447	18 126	6 050	12 076
1970	20 664	6 792	13 872	2 082	848	1 234	18 582	5 944	12 638
1971	19 876	6 885	12 991	1 849	707	1 142	18 027	6 178	11 849
1972	19 716	7 518	12 198	1 751	649	1 102	17 965	6 869	11 096
1973	17 280	6 404	10 876	1 651	605	1 046	15 629	5 799	9 830
1974	16 159	5 828	10 331	1 513	548	965	14 646	5 280	9 366
1975	20 339	7 874	12 465	1 404	528	876	18 935	7 346	11 589
1976	17 064	6 711	10 353	1 259	493	766	15 805	6 218	9 587
1977	13 924	5 275	8 649	1 215	416	799	12 709	4 859	7 850
1978	14 446	5 640	8 806	1 238	455	783	13 208	5 185	8 023
1979	15 408	6 138	9 270	1 382	484	898	14 026	5 654	8 372
1980	15 774	6 376	9 398	1 560	577	983	14 214	5 799	8 415
1981	18 253	7 996	10 257	1 723	728	995	16 530	7 268	9 262
1982	15 544	6 847	8 697	1 528	536	992	14 016	6 311	7 705
1983	13 400	5 944	7 456	1 344	465	879	12 056	5 479	6 577
1984	42 316	21 004	21 312	1 643	673	970	40 673	20 331	20 342
1985	28 439	13 861	14 578	2 039	848	1 191	26 400	13 013	13 387
1986	29 459	14 282	15 177	2 625	1 266	1 359	26 834	13 016	13 818
1987	22 838	10 572	12 266	2 414	1 070	1 344	20 424	9 502	10 922
1988	43 314	21 430	21 884	2 508	1 120	1 388	40 806	20 310	20 496
1989	388 396	210 520	177 876	5 135	2 619	2 516	383 261	207 901	175 360
1990	395 343	232 266	163 077	36 217	25 221	10 996	359 126	207 045	152 081
1991	249 743	125 884	123 859	80 267	55 657	24 610	169 476	70 227	99 249
1992	199 170	98 334	100 836	111 345	73 008	38 337	87 825	25 326	62 499
davon:									
1 Vj.	51 070	25 870	25 200	29 675	20 355	9 320	21 395	5 515	15 880
2 Vj.	42 534	21 564	20 970	21 143	13 932	7 211	21 391	7 632	13 759
3 Vj.	59 316	28 018	31 298	31 523	20 079	11 444	27 793	7 939	19 854
4 Vj.	46 250	22 882	23 368	29 004	18 642	10 362	17 246	4 240	13 006

4 Wanderungen nach Ländern*)

4.1 1. Vierteljahr 1992

Land		Nach einer anderen Gemeinde innerhalb der Länder	Über die Grenzen der Länder								
			Zuzüge			Fortzüge			Überschuß der Zu- bzw. Fortzüge (-)		
			ins- gesamt 1)	über die Grenzen	aus einem anderen Land	ins- gesamt 1)	über die Grenzen	nach einem anderen Land	ins- gesamt 1)	aus den Wanderungen	
										über die Grenzen	aus einem anderen Land 2)
			des Bundesgebietes			des Bundesgebietes			des Bundesgebietes		
Baden-Württemberg	i	109 060	89 723	57 304	32 419	69 303	41 709	27 594	20 420	15 595	4 825
	m	56 358	52 112	34 799	17 313	38 756	23 426	15 330	13 356	11 373	1 983
	w	52 702	37 611	22 505	15 106	30 547	18 283	12 264	7 064	4 222	2 842
Bayern	i	113 335	87 456	54 765	32 691	64 368	39 604	24 764	23 088	15 161	7 927
	m	58 629	53 194	36 005	17 189	39 460	25 227	14 233	13 734	10 778	2 956
	w	54 706	34 262	18 760	15 502	24 908	14 377	10 531	9 354	4 383	4 971
Berlin	i	x	27 246	13 461	13 785	22 484	9 005	13 479	4 762	4 456	306
	m	x	15 606	8 306	7 300	12 647	5 168	7 479	2 959	3 138	179
	w	x	11 640	5 155	6 485	9 837	3 837	6 000	1 803	1 318	485
davon:											
Berlin-West	i	x	18 237	10 180	8 057	16 198	7 767	8 431	2 039	2 413	- 374
	m	x	9 921	5 773	4 148	9 009	4 209	4 800	912	1 564	- 652
	w	x	8 316	4 407	3 909	7 189	3 558	3 631	1 127	849	278
Berlin-Ost	i	x	9 009	3 281	5 728	6 286	1 238	5 048	2 723	2 043	680
	m	x	5 685	2 533	3 152	3 638	959	2 679	2 047	1 574	473
	w	x	3 324	748	2 576	2 648	279	2 369	676	469	207
Brandenburg	i	9 956	12 087	4 974	7 113	14 890	1 490	13 400	- 2 803	3 484	- 6 287
	m	4 999	7 543	3 301	4 242	8 106	1 365	6 741	- 563	1 936	- 2 499
	w	4 957	4 544	1 673	2 871	6 784	125	6 659	- 2 240	1 548	- 3 788
Bremen	i	152 a)	7 521	2 532	4 989	7 779	2 622	5 157	- 258	- 90	- 168
	m	95 a)	4 299	1 668	2 631	4 445	1 686	2 759	- 146	- 18	- 128
	w	57 a)	3 222	864	2 358	3 334	936	2 398	- 112	- 72	- 40
Hamburg	i	x	19 790	8 267	11 523	15 132	3 811	11 321	4 658	4 456	202
	m	x	11 463	5 531	5 932	8 566	2 493	6 073	2 897	3 038	- 141
	w	x	8 327	2 736	5 591	6 566	1 318	5 248	1 761	1 418	343
Hessen	i	50 846	52 633	28 311	24 322	35 280	14 899	20 381	17 353	13 412	3 941
	m	26 075	30 691	18 033	12 658	20 608	9 286	11 322	10 083	8 747	1 336
	w	24 771	21 942	10 278	11 664	14 672	5 613	9 059	7 270	4 665	2 605
Mecklenburg-Vorpommern	i	7 508	7 276	2 415	4 861	9 479	708	8 771	- 2 203	1 707	- 3 910
	m	3 650	4 819	1 817	3 002	4 997	521	4 476	- 178	1 296	- 1 474
	w	3 858	2 457	598	1 859	4 482	187	4 295	- 2 025	411	- 2 436
Niedersachsen	i	64 388	65 502	31 578	33 924	46 230	13 365	32 865	19 272	18 213	1 059
	m	32 196	36 211	18 648	17 563	25 336	7 860	17 476	10 875	10 788	87
	w	32 192	29 291	12 930	16 361	20 894	5 505	15 389	8 397	7 425	972
Nordrhein-Westfalen	i	118 297	96 594	57 545	39 049	65 832	32 237	33 595	30 762	25 308	5 454
	m	59 982	55 594	35 419	20 175	37 861	19 599	18 262	17 733	15 820	1 913
	w	58 315	41 000	22 126	18 874	27 971	12 638	15 333	13 029	9 488	3 541
Rheinland-Pfalz	i	34 428	36 166	16 560	19 606	20 531	6 782	13 749	15 635	9 778	5 857
	m	17 442	20 865	10 704	10 161	11 533	4 105	7 428	9 332	6 599	2 733
	w	16 986	15 301	5 856	9 445	8 998	2 677	6 321	6 303	3 179	3 124
Saarland	i	8 644	5 780	2 579	3 201	4 586	1 137	3 449	1 194	1 442	- 248
	m	4 483	3 232	1 574	1 658	2 615	706	1 909	617	868	- 251
	w	4 161	2 548	1 005	1 543	1 971	431	1 540	577	574	3
Sachsen	i	17 267	15 036	4 391	10 645	20 775	4 011	16 764	- 5 739	380	- 6 119
	m	8 320	9 928	3 136	6 792	11 534	3 028	8 506	- 1 606	108	- 1 714
	w	8 947	5 108	1 255	3 853	9 241	983	8 258	- 4 133	272	- 4 405
Sachsen-Anhalt	i	10 388	10 719	4 136	6 583	12 369	1 035	11 334	- 1 650	3 101	- 4 751
	m	5 008	7 208	2 990	4 218	6 647	893	5 754	561	2 097	- 1 536
	w	5 380	3 511	1 146	2 365	5 722	142	5 580	- 2 211	1 004	- 3 215
Schleswig-Holstein	i	29 593	31 350	16 500	14 850	24 545	4 200	20 345	6 805	12 300	- 5 495
	m	15 793	16 806	9 006	7 800	13 460	2 757	10 703	3 346	6 249	- 2 903
	w	13 800	14 544	7 494	7 050	11 085	1 443	9 642	3 459	6 051	- 2 592
Thüringen	i	8 363	9 707	2 341	7 366	10 181	284	9 897	- 474	2 057	- 2 531
	m	4 062	6 233	1 472	4 761	5 123	215	4 908	- 1 110	1 257	- 147
	w	4 301	3 474	869	2 605	5 058	69	4 989	- 1 584	800	- 2 384
Deutschland	i	582 225	574 586	307 659	266 927	443 764	176 899	266 865	130 822	130 760	x
	m	297 092	335 804	192 409	143 395	251 694	108 335	143 359	84 110	84 074	x
	w	285 133	238 782	115 250	123 532	192 070	68 564	123 506	46 712	46 686	x
Nachrichtlich:											
Früheres Bundesgebiet	i	528 743	510 752	286 121	224 631	369 784	168 133	201 651	140 968	117 988	22 980
	m	271 053	294 388	177 160	117 228	211 649	101 354	110 295	82 739	75 806	6 933
	w	257 690	216 364	108 961	107 403	158 135	66 779	91 356	58 229	42 182	16 047
Neue Länder und Berlin-Ost	i	53 482	63 834	21 538	42 296	73 980	8 766	65 214	- 10 146	12 772	- 22 918
	m	26 039	41 416	15 249	26 167	40 045	6 981	33 064	- 1 371	8 268	- 6 897
	w	27 443	22 418	6 289	16 129	33 935	1 785	32 150	- 11 517	4 504	- 16 021

*) Vorläufiges Ergebnis, erforderliche Korrekturen konnten nicht mehr berücksichtigt werden

1) Ohne Herkunfts-/Zielgebiet "ungeklärt" und "ohne Angabe".

2) Einschl. Berichtigung von Gemeindeergebnissen

a) Umzüge zwischen Bremen und Bremerhaven

4 Wanderungen nach Ländern*)
4.2 2. Vierteljahr 1992

Land		Nach einer anderen Gemeinde innerhalb der Länder	Über die Grenzen der Länder								
			Zuzüge			Fortzüge			Überschuß der Zu- bzw. Fortzüge (-)		
			ins- gesamt 1)	über die Grenzen	aus einem anderen Land	ins- gesamt 1)	über die Grenzen	nach einem anderen Land	ins- gesamt 1)	aus den Wanderungen	
										über die Grenzen	aus einem anderen Land 2)
										des Bundesgebietes	
Baden-Württemberg	i	101 395	102 131	73 145	28 986	57 396	31 772	25 624	44 735	41 373	3 362
	m	51 855	58 247	42 953	15 294	32 977	19 030	13 947	25 270	23 923	1 347
	w	49 540	43 884	30 192	13 692	24 419	12 742	11 677	19 465	17 450	2 015
Bayern	i	106 823	101 133	71 170	29 963	54 414	32 282	22 132	46 719	38 888	7 831
	m	54 658	61 414	45 656	15 758	33 982	21 587	12 395	27 432	24 069	3 363
	w	52 165	39 719	25 514	14 205	20 432	10 695	9 737	19 287	14 819	4 468
Berlin	i	x	29 263	16 766	12 487	19 321	7 648	11 673	9 932	9 118	814
	m	x	16 612	9 975	6 637	10 865	4 546	6 319	5 747	5 429	318
	w	x	12 641	6 791	5 850	8 456	3 102	5 354	4 185	3 689	496
davon:											
Berlin-West	i	x	20 453	12 890	7 563	14 041	6 329	7 712	6 412	6 561	- 149
	m	x	10 847	6 936	3 911	7 743	3 548	4 195	3 104	3 388	- 284
	w	x	9 606	5 954	3 652	6 298	2 781	3 517	3 308	3 173	135
Berlin-Ost	i	x	8 800	3 876	4 924	5 280	1 319	3 961	3 520	2 557	963
	m	x	5 765	3 039	2 726	3 122	998	2 124	2 643	2 041	602
	w	x	3 035	837	2 198	2 158	321	1 837	877	516	361
Brandenburg	i	6 251	7 219	2 228	4 991	12 432	760	11 672	- 5 213	1 468	- 6 681
	m	3 122	4 622	1 780	2 842	6 505	630	5 875	- 1 883	1 150	- 3 033
	w	3 129	2 597	448	2 149	5 927	130	5 797	- 3 330	318	- 3 648
Bremen	i	198 a)	7 921	3 072	4 849	6 154	1 301	4 853	1 767	1 771	- 4
	m	125 a)	4 525	1 959	2 566	3 348	816	2 532	1 177	1 143	- 34
	w	73 a)	3 396	1 113	2 283	2 806	485	2 321	590	628	- 38
Hamburg	i	x	19 769	9 738	10 031	16 536	6 421	10 115	3 233	3 317	- 84
	m	x	11 591	6 415	5 176	9 782	4 461	5 321	1 809	1 954	- 145
	w	x	8 178	3 323	4 855	6 754	1 960	4 794	1 424	1 363	- 61
Hessen	i	47 178	55 553	33 047	22 506	31 490	12 292	19 198	24 063	20 755	3 308
	m	23 988	32 268	20 666	11 602	18 044	7 743	10 301	14 224	12 923	1 301
	w	23 190	23 285	12 381	10 904	13 446	4 549	8 897	9 839	7 832	2 007
Mecklenburg-Vorpommern	i	5 558	5 868	2 265	3 603	7 159	167	6 992	- 1 291	2 098	- 3 389
	m	2 721	3 759	1 616	2 143	3 707	125	3 582	- 52	1 491	- 1 439
	w	2 837	2 109	649	1 460	3 452	42	3 410	- 1 343	607	- 1 950
Niedersachsen	i	59 954	71 563	39 582	31 981	44 711	13 653	31 058	26 852	25 929	923
	m	30 103	38 957	22 293	16 564	24 301	8 019	16 282	14 556	14 274	282
	w	29 851	32 706	17 289	15 417	20 410	5 634	14 776	12 296	11 655	641
Nordrhein-Westfalen	i	109 854	99 924	63 727	36 197	56 826	26 081	30 545	43 298	37 646	5 652
	m	54 986	56 791	38 269	18 522	32 749	16 221	16 528	24 042	22 048	1 994
	w	54 868	43 133	25 458	17 675	23 877	9 860	14 017	19 256	15 598	3 658
Rheinland-Pfalz	i	33 483	32 870	13 581	19 289	18 550	6 481	12 069	14 320	7 100	7 220
	m	16 825	18 389	8 375	10 014	10 604	4 217	6 387	7 785	4 158	3 627
	w	16 658	14 481	5 206	9 275	7 946	2 264	5 682	6 535	2 942	3 593
Saarland	i	8 239	6 013	3 354	2 659	4 314	1 232	3 082	1 699	2 122	- 423
	m	4 251	3 509	2 138	1 371	2 456	806	1 650	1 053	1 332	- 279
	w	3 988	2 504	1 216	1 288	1 858	426	1 432	646	790	- 144
Sachsen	i	13 132	11 540	3 717	7 823	14 691	992	13 699	- 3 151	2 725	- 5 876
	m	6 270	7 623	2 720	4 903	7 649	821	6 828	- 26	1 899	- 1 925
	w	6 862	3 917	997	2 920	7 042	171	6 871	- 3 125	826	- 3 951
Sachsen-Anhalt	i	7 184	7 256	2 682	4 574	9 361	373	8 988	- 2 105	2 309	- 4 414
	m	3 467	4 852	2 088	2 764	4 849	303	4 546	- 3	1 785	- 1 782
	w	3 717	2 404	594	1 810	4 512	70	4 442	- 2 108	524	- 2 632
Schleswig-Holstein	i	27 968	32 441	18 562	13 879	21 819	2 864	18 955	10 622	15 698	- 5 076
	m	15 279	17 848	10 548	7 300	11 696	1 842	9 854	6 152	8 706	- 2 554
	w	12 689	14 593	8 014	6 579	10 123	1 022	9 101	4 470	6 992	- 2 522
Thüringen	i	6 831	6 679	2 140	4 539	7 968	250	7 718	- 1 289	1 890	- 3 179
	m	3 231	4 157	1 405	2 752	4 049	186	3 863	- 108	1 219	- 1 111
	w	3 600	2 522	735	1 787	3 919	64	3 855	- 1 397	671	- 2 068
Deutschland	i	534 048	597 133	358 776	238 357	382 942	144 569	238 373	214 191	214 207	x
	m	270 881	345 064	218 856	126 208	217 563	91 353	126 210	127 501	127 503	x
	w	263 167	252 069	139 920	112 149	165 379	53 216	112 163	86 690	86 704	x
Nachrichtlich.											
Früheres Bundesgebiet	i	495 092	549 771	341 868	207 903	326 051	140 708	185 343	223 720	201 160	22 560
	m	252 070	314 286	206 208	108 078	187 682	88 290	99 392	126 604	117 918	8 686
	w	243 022	235 485	135 660	99 825	138 369	52 418	85 951	97 116	83 242	13 874
Neue Länder und Berlin-Ost	i	38 956	47 362	16 908	30 454	56 891	3 861	53 030	- 9 529	13 047	- 22 576
	m	18 811	30 778	12 648	18 130	29 881	3 063	26 818	- 897	9 585	- 8 688
	w	20 145	16 584	4 260	12 324	27 010	798	26 212	- 10 426	3 462	- 13 888

*) Vorläufiges Ergebnis; erforderliche Korrekturen konnten nicht mehr berücksichtigt werden

1) Ohne Herkunfts-/Zielgebiet "ungeklärt" und "ohne Angabe"

2) Einschl. Berichtigung von Gemeindeergebnissen

a) Umzüge zwischen Bremen und Bremerhaven

4 Wanderungen nach Ländern*)
4.3 3. Vierteljahr 1992

Land		Nach einer anderen Gemeinde innerhalb der Länder	Über die Grenzen der Länder								
			Zuzüge			Fortzüge			Überschuß der Zu- bzw. Fortzüge (-)		
			ins- gesamt 1)	über die Grenzen	aus einem anderen Land	ins- gesamt 1)	über die Grenzen	nach einem anderen Land	ins- gesamt 1)	aus den Wanderungen	
										über die Grenzen	aus einem anderen Land 2)
				des Bundesgebietes			des Bundesgebietes				des Bundesgebietes
Baden-Württemberg	i	123 922	115 337	77 366	37 971	77 859	44 619	33 240	37 478	32 747	4 731
	m	62 177	65 020	45 881	19 139	44 649	26 853	17 796	20 371	19 028	1 343
	w	61 745	50 317	31 485	18 832	33 210	17 766	15 444	17 107	13 719	3 388
Bayern	i	132 151	124 781	84 280	40 501	72 078	42 926	29 152	52 703	41 354	11 349
	m	66 772	74 167	53 901	20 266	44 213	28 357	15 856	29 954	25 544	4 410
	w	65 379	50 614	30 379	20 235	27 865	14 569	13 296	22 749	15 810	6 939
Berlin	i	x	32 600	19 445	13 155	24 550	8 725	15 825	8 050	10 720	- 2 670
	m	x	18 504	11 610	6 894	13 523	5 201	8 322	4 981	6 409	- 1 428
	w	x	14 096	7 835	6 261	11 027	3 524	7 503	3 069	4 311	- 1 242
davon:											
Berlin-Weest	i	x	21 826	13 586	8 240	17 096	7 125	9 971	4 730	6 461	- 1 731
	m	x	11 669	7 482	4 187	9 256	3 959	5 297	2 413	3 523	- 1 110
	w	x	10 157	6 104	4 053	7 840	3 166	4 674	2 317	2 938	- 621
Berlin-Ost	i	x	10 774	5 859	4 915	7 454	1 600	5 854	3 320	4 259	- 939
	m	x	6 835	4 128	2 707	4 267	1 242	3 025	2 568	2 886	- 318
	w	x	3 939	1 731	2 208	3 187	358	2 829	752	1 373	- 621
Brandenburg	i	9 687	24 399	16 605	7 794	15 398	682	14 716	9 001	15 923	- 6 922
	m	5 133	14 290	9 842	4 448	7 724	608	7 116	6 566	9 234	- 2 668
	w	4 554	10 109	6 763	3 346	7 674	74	7 600	2 435	6 689	- 4 254
Bremen	i	245 a)	9 237	3 419	5 818	7 684	1 682	6 002	1 553	1 737	- 184
	m	149 a)	5 079	2 083	2 996	4 274	1 083	3 191	805	1 000	- 195
	w	96 a)	4 158	1 336	2 822	3 410	599	2 811	748	737	- 11
Hamburg	i	x	25 200	13 384	11 816	18 832	7 158	11 674	6 368	6 226	- 142
	m	x	14 734	8 750	5 984	11 042	5 083	5 959	3 692	3 667	- 25
	w	x	10 466	4 634	5 832	7 790	2 075	5 715	2 676	2 559	- 117
Hessen	i	55 722	66 741	38 524	28 217	40 051	16 113	23 938	26 690	22 411	- 4 279
	m	28 172	38 177	23 984	14 193	22 983	10 262	12 721	15 194	13 722	- 1 472
	w	27 550	28 564	14 540	14 024	17 068	5 851	11 217	11 496	8 689	- 2 807
Mecklenburg-Vorpommern ..	i	8 494	9 922	3 873	6 049	10 010	297	9 713	- 88	3 576	- 3 664
	m	4 284	6 013	2 571	3 442	4 901	227	4 674	1 112	2 344	- 1 232
	w	4 210	3 909	1 302	2 607	5 109	70	5 039	- 1 200	1 232	- 2 432
Niedersachsen	i	68 200	90 682	50 729	39 953	59 552	19 499	40 053	31 130	31 230	- 100
	m	33 836	47 696	27 940	19 756	32 003	11 443	20 560	15 693	16 497	- 804
	w	34 364	42 986	22 789	20 197	27 549	8 056	19 493	15 437	14 733	- 704
Nordrhein-Westfalen	i	129 891	120 619	74 362	46 257	72 450	33 889	38 561	48 169	40 473	- 7 696
	m	64 976	67 740	44 522	23 218	41 485	21 095	20 390	26 255	23 427	- 2 828
	w	64 915	52 879	29 840	23 039	30 965	12 794	18 171	21 914	17 046	- 4 868
Rheinland-Pfalz	i	38 984	39 591	16 237	23 354	24 791	8 868	15 923	14 800	7 369	- 7 431
	m	19 404	22 040	10 241	11 799	14 013	5 630	8 383	8 027	4 611	- 3 416
	w	19 580	17 551	5 996	11 555	10 778	3 238	7 540	6 773	2 758	- 4 015
Saarland	i	10 484	8 501	4 741	3 760	5 428	1 436	3 992	3 073	3 305	- 232
	m	5 507	4 926	2 936	1 990	2 983	896	2 087	1 943	2 040	- 97
	w	4 977	3 575	1 805	1 770	2 445	540	1 905	1 130	1 265	- 135
Sachsen	i	19 386	18 980	6 666	12 314	21 153	1 475	19 678	- 2 173	5 191	- 7 364
	m	9 209	12 223	4 733	7 490	10 318	1 177	9 141	1 905	3 556	- 1 651
	w	10 177	6 757	1 933	4 824	10 835	298	10 537	- 4 078	1 635	- 5 713
Sachsen-Anhalt	i	8 124	7 998	2 894	5 104	13 385	623	12 762	- 5 387	2 271	- 7 658
	m	3 947	5 198	2 184	3 014	6 557	524	6 033	- 1 359	1 660	- 3 019
	w	4 177	2 800	710	2 090	6 828	99	6 729	- 4 028	611	- 4 639
Schleswig-Holstein	i	33 572	40 569	23 475	17 094	26 165	4 328	21 837	14 404	19 147	- 4 743
	m	18 207	21 846	13 134	8 712	14 001	2 751	11 250	7 845	10 383	- 2 538
	w	15 365	18 723	10 341	8 382	12 164	1 577	10 587	6 559	8 764	- 2 205
Thüringen	i	9 681	13 199	3 685	9 514	12 100	601	11 499	1 099	3 084	- 1 985
	m	4 539	7 889	2 268	5 621	5 879	468	5 411	2 010	1 800	- 210
	w	5 142	5 310	1 417	3 893	6 221	133	6 088	- 911	1 284	- 2 195
Deutschland ...	i	648 543	748 356	439 685	308 671	501 486	192 921	308 565	246 870	246 764	- x
	m	326 312	425 542	266 580	158 962	280 548	121 658	158 890	144 994	144 922	- x
	w	322 231	322 814	173 105	149 709	220 938	71 263	149 675	101 876	101 842	- x
Nachrichtlich:											
Früheres Bundesgebiet	i	593 171	663 084	400 103	262 981	421 986	187 643	234 343	241 098	212 460	- 28 638
	m	299 200	373 094	240 854	132 240	240 902	117 412	123 490	132 192	123 442	- 8 750
	w	293 971	289 990	159 249	130 741	181 084	70 231	110 853	108 906	89 018	- 19 888
Neue Länder und Berlin-Ost	i	55 372	85 272	39 582	45 690	79 500	5 278	74 222	5 772	34 304	- 28 532
	m	27 112	52 448	25 726	26 722	39 646	4 246	35 400	12 802	21 480	- 8 678
	w	28 260	32 824	13 856	18 968	39 854	1 032	38 822	- 7 030	12 824	- 19 854

*) Vorläufiges Ergebnis; erforderliche Korrekturen konnten nicht mehr berücksichtigt werden.

1) Ohne Herkunfts-/Zielgebiet "ungeklärt" und "ohne Angabe".

2) Einschl. Berichtigung von Gemeindeergebnissen.

a) Umzüge zwischen Bremen und Bremerhaven.

4 Wanderungen nach Ländern*)
4.4 4. Vierteljahr 1992

Land		Nach einer Gemeinde innerhalb der Länder	Über die Grenzen der Länder								
			Zuzüge			Fortzüge			Überschuß der Zu- bzw. Fortzüge (-)		
			ins- gesamt 1)	über die Grenzen des Bundesgebietes	aus einem anderen Land	ins- gesamt 1)	über die Grenzen des Bundesgebietes	nach einem anderen Land	ins- gesamt 1)	aus den Wanderungen	
										über die Grenzen des Bundesgebietes	aus einem anderen Land 2)
Baden-Württemberg	i	121 911	94 231	63 726	30 505	71 756	41 401	30 355	22 475	22 325	150
	m	61 821	53 935	37 938	15 997	43 803	27 258	16 545	10 132	10 680	548
	w	60 090	40 296	25 788	14 508	27 953	14 143	13 810	12 343	11 645	698
Bayern	i	134 497	106 676	72 482	34 194	68 504	41 640	26 864	38 172	30 842	7 330
	m	70 695	63 753	45 819	17 934	44 745	29 797	14 948	19 008	16 022	2 986
	w	66 802	42 923	26 663	16 260	23 759	11 843	11 916	19 164	14 820	4 344
Berlin	i	x	32 250	18 634	13 616	23 430	9 141	14 289	8 820	9 493	- 673
	m	x	18 183	10 939	7 244	13 916	6 245	7 671	4 267	4 694	- 427
	w	x	14 067	7 695	6 372	9 514	2 896	6 618	4 553	4 799	- 246
davon:											
Berlin-West	i	x	20 904	12 812	8 092	15 587	6 545	9 042	5 317	6 267	- 950
	m	x	11 158	7 000	4 158	8 859	3 954	4 905	2 299	3 046	- 747
	w	x	9 746	5 812	3 934	6 728	2 591	4 137	3 018	3 221	- 203
Berlin-Ost	i	x	11 346	5 822	5 524	7 843	2 596	5 247	3 503	3 226	277
	m	x	7 035	3 939	3 086	5 057	2 291	2 766	1 968	1 648	320
	w	x	4 321	1 883	2 438	2 786	305	2 481	1 535	1 578	- 43
Brandenburg	i	11 690	23 315	15 438	7 877	13 507	1 472	12 035	9 808	13 966	- 4 158
	m	5 856	14 463	10 007	4 456	7 419	1 325	6 094	7 044	8 682	- 1 638
	w	5 834	8 852	5 431	3 421	6 088	147	5 941	2 764	5 284	- 2 520
Bremen	i	239 a)	8 438	3 291	5 147	7 847	1 953	5 894	591	1 338	- 747
	m	133 a)	4 819	2 086	2 733	4 526	1 395	3 131	293	691	- 398
	w	106 a)	3 619	1 205	2 414	3 321	558	2 763	298	647	- 349
Hamburg	i	x	26 101	14 433	11 668	18 894	5 412	11 482	9 207	9 021	186
	m	x	16 159	10 010	6 149	9 757	3 814	5 943	6 402	6 196	206
	w	x	9 942	4 423	5 519	7 137	1 598	5 539	2 805	2 825	- 20
Hessen	i	58 222	58 760	34 705	24 055	39 470	17 242	22 228	19 290	17 463	1 827
	m	29 950	33 893	21 482	12 411	23 714	11 840	11 874	10 179	9 642	537
	w	28 272	24 867	13 223	11 644	15 756	5 402	10 354	9 111	7 821	1 290
Mecklenburg-Vorpommern ..	i	6 704	5 751	1 673	4 078	8 837	542	8 295	- 3 086	1 131	- 4 217
	m	3 295	3 448	1 073	2 375	4 613	500	4 133	- 1 165	573	- 1 738
	w	3 409	2 303	600	1 703	4 224	42	4 182	- 1 921	558	- 2 479
Niedersachsen	i	67 659	66 943	31 535	35 408	43 103	13 931	29 172	23 840	17 604	6 236
	m	34 117	36 651	18 503	18 148	25 057	9 557	15 500	11 594	8 946	2 648
	w	33 541	30 292	13 032	17 260	18 046	4 374	13 672	12 246	8 658	3 588
Nordrhein-Westfalen	i	132 511	108 703	68 970	39 733	69 784	33 680	36 104	38 919	35 290	3 629
	m	66 588	61 253	40 854	20 399	41 698	22 271	19 427	19 555	18 583	972
	w	65 931	47 450	28 116	19 334	28 086	11 409	16 677	19 364	16 707	2 657
Rheinland-Pfalz	i	39 180	35 983	15 650	20 333	23 969	9 433	14 536	12 014	6 217	5 797
	m	19 633	19 582	9 233	10 349	14 341	6 553	7 788	5 241	2 680	2 561
	w	19 547	16 401	6 417	9 984	9 628	2 880	6 748	6 773	3 537	3 236
Saarland	i	9 759	7 723	4 634	3 089	4 967	1 515	3 462	2 756	3 119	- 363
	m	5 201	4 307	2 722	1 585	2 901	1 002	1 899	1 406	1 720	- 314
	w	4 558	3 416	1 912	1 504	2 066	513	1 553	1 350	1 399	- 49
Sachsen	i	17 690	15 722	6 306	9 416	17 704	2 432	15 272	- 1 982	3 874	- 5 856
	m	8 639	10 382	4 516	5 866	9 666	2 143	7 523	716	2 373	- 1 657
	w	9 051	5 340	1 790	3 550	8 038	289	7 749	- 2 698	1 501	- 4 199
Sachsen-Anhalt	i	12 026	13 209	5 906	7 303	11 244	1 300	9 944	1 965	4 606	- 2 641
	m	5 920	8 745	4 334	4 411	6 189	1 193	4 996	2 556	3 141	- 585
	w	6 106	4 464	1 572	2 892	5 055	107	4 948	- 591	1 465	- 2 056
Schleswig-Holstein	i	30788	37 560	21 720	15 840	25 201	4 606	20 595	12 359	17 114	- 4 755
	m	16 228	19 735	11 643	8 092	13 899	3 186	10 713	5 836	8 457	- 2 621
	w	14 560	17 825	10 077	7 748	11 302	1 420	9 882	6 523	8 657	- 2 134
Thüringen	i	11 327	11 613	4 201	7 412	10 491	1 335	9 156	1 122	2 866	- 1 744
	m	5 630	7 206	2 753	4 453	5 555	1 119	4 436	1 651	1 634	17
	w	5 697	4 407	1 448	2 959	4 936	216	4 720	- 529	1 232	- 1 761
Deutschland ...	i	657 203	652 978	383 304	269 674	456 708	187 035	269 673	196 270	196 269	x
	m	333 699	376 514	233 912	142 602	271 799	129 198	142 601	104 715	104 714	x
	w	323 504	276 464	149 392	127 072	184 909	57 837	127 072	91 555	91 555	x
Nachrichtlich:											
Früheres Bundesgebiet	i	597 766	572 022	343 958	228 064	387 082	177 358	209 724	184 940	166 600	18 340
	m	304 359	325 245	207 290	117 955	233 300	120 627	112 673	91 945	86 663	5 282
	w	293 407	246 777	136 668	110 109	153 782	56 731	97 051	92 995	79 937	13 058
Neue Länder und Berlin-Ost	i	59 437	80 956	39 346	41 610	69 626	9 677	59 959	11 330	29 669	- 18 339
	m	29 340	51 269	26 622	24 847	38 489	8 571	29 928	12 770	18 051	- 5 281
	w	30 097	29 687	12 724	16 963	31 127	1 106	30 021	- 1 440	11 618	- 13 058

*) Vorläufige Ergebnisse; erforderliche Korrekturen konnten nicht mehr berücksichtigt werden.

1) Ohne Herkunfts-/Zielgebiet "ungeklärt" und "ohne Angabe"

2) Einschl. Berichtigung von Gemeindeergebnissen.

a) Umzüge zwischen Bremen und Bremerhaven.

5 Wanderungen der Deutschen und Ausländer nach Ländern*)
5.1 1. Vierteljahr 1992

Land	Zuzüge 1)			Fortzüge 1)			Wanderungssaldo 1)		
	insgesamt	männlich	weiblich	insgesamt	männlich	weiblich	insgesamt	männlich	weiblich
Deutsche									
Baden-Württemberg	36 732	19 042	17 690	27 308	14 689	12 619	9 424	4 353	5 071
Bayern	34 568	17 657	16 911	24 685	13 650	11 035	9 883	4 007	5 876
Berlin	12 654	6 690	6 164	12 932	7 094	5 838	- 78	- 404	326
davon:									
Berlin-West	7 474	3 791	3 683	8 046	4 542	3 504	- 572	- 751	179
Berlin-Ost	5 380	2 899	2 481	4 886	2 552	2 334	494	347	147
Brandenburg	9 228	5 182	4 046	12 880	6 414	6 466	- 3 652	- 1 232	- 2 420
Bremen	4 685	2 432	2 253	4 920	2 565	2 355	- 235	- 133	- 102
Hamburg	11 386	5 852	5 534	10 547	5 542	5 005	839	310	529
Hessen	24 513	12 466	12 047	19 156	10 099	9 057	5 357	2 367	2 990
Mecklenburg-Vorpommern	4 801	2 907	1 894	8 639	4 372	4 267	- 3 838	- 1 465	- 2 373
Niedersachsen	43 764	22 142	21 622	34 011	17 595	16 416	9 753	4 547	5 206
Nordrhein-Westfalen	42 165	21 349	20 816	33 511	17 709	15 802	8 654	3 640	5 014
Rheinland-Pfalz	20 068	10 162	9 906	13 157	6 801	6 356	6 911	3 361	3 550
Saarland	3 387	1 722	1 665	3 353	1 794	1 559	34	- 72	106
Sachsen	11 325	7 017	4 308	16 054	7 992	8 062	- 4 729	- 975	- 3 754
Sachsen-Anhalt	6 780	4 242	2 568	11 034	5 522	5 512	- 4 254	- 1 310	- 2 944
Schleswig-Holstein	26 287	13 281	13 006	23 239	12 024	11 215	3 048	1 257	1 791
Thüringen	7 781	4 858	2 923	9 583	4 660	4 923	- 1 802	198	- 2 000
Deutschland	300 324	156 971	143 353	265 009	138 522	126 487	35 315	18 449	16 866
Nachrichtlich:									
Früheres Bundesgebiet	255 029	129 896	125 133	201 933	107 010	94 923	53 096	22 886	30 210
Neue Länder und Berlin-Ost	45 295	27 075	18 220	63 076	31 512	31 564	- 17 781	- 4 437	- 13 344
Ausländer									
Baden-Württemberg	53 027	33 096	19 931	41 997	24 069	17 928	11 030	9 027	2 003
Bayern	53 013	35 633	17 380	39 687	25 813	13 874	13 326	9 820	3 506
Berlin	14 529	9 000	5 529	9 561	5 562	3 999	4 968	3 438	1 530
davon:									
Berlin-West	10 814	6 168	4 646	8 161	4 476	3 685	2 653	1 692	961
Berlin-Ost	3 715	2 832	883	1 400	1 086	314	2 315	1 746	569
Brandenburg	2 966	2 430	536	2 012	1 694	318	954	736	218
Bremen	2 837	1 868	969	2 859	1 880	979	- 22	- 12	- 10
Hamburg	8 855	5 940	2 915	4 587	3 026	1 561	4 268	2 914	1 354
Hessen	28 120	18 225	9 895	16 124	10 509	5 615	11 996	7 716	4 280
Mecklenburg-Vorpommern	2 598	1 983	615	854	638	216	1 744	1 345	399
Niedersachsen	21 779	14 105	7 674	12 219	7 741	4 478	9 560	6 364	3 196
Nordrhein-Westfalen	54 439	34 250	20 189	32 321	20 152	12 169	22 118	14 098	8 020
Rheinland-Pfalz	16 901	11 312	5 589	7 374	4 732	2 642	9 527	6 580	2 947
Saarland	2 403	1 516	887	1 233	821	412	1 170	695	475
Sachsen	3 851	2 995	856	4 721	3 542	1 179	- 870	- 547	- 323
Sachsen-Anhalt	3 995	3 028	967	1 335	1 125	210	2 660	1 903	757
Schleswig-Holstein	6 649	4 286	2 363	4 961	3 214	1 747	1 688	1 072	616
Thüringen	1 977	1 405	572	608	473	135	1 369	932	437
Deutschland	277 939	181 072	96 867	182 453	114 991	67 462	95 486	66 081	29 405
Nachrichtlich:									
Früheres Bundesgebiet	258 837	166 399	92 438	171 523	106 433	65 090	87 314	59 966	27 348
Neue Länder und Berlin-Ost	19 102	14 673	4 429	10 930	8 558	2 372	8 172	6 115	2 057

*) Vorläufiges Ergebnis, erforderliche Korrekturen konnten nicht mehr berücksichtigt werden.

1) Einschl. Herkunfts-/Zielgebiet "ungeklärt" und "ohne Angabe".

5 Wanderungen der Deutschen und Ausländer nach Ländern*)
5.2 2. Vierteljahr 1992

Land	Zuzüge 1)			Fortzüge 1)			Wanderungssaldo 1)		
	insgesamt	männlich	weiblich	insgesamt	männlich	weiblich	insgesamt	männlich	weiblich
Deutsche									
Baden-Württemberg	33 337	17 025	16 312	25 162	13 133	12 029	8 175	3 892	4 283
Bayern	32 229	16 403	15 826	22 158	11 841	10 317	10 071	4 562	5 509
Berlin	11 680	6 046	5 634	11 299	6 044	5 255	381	2	379
davon:									
Berlin-Weest	7 068	3 584	3 484	7 498	4 060	3 438	- 430	- 476	46
Berlin-Ost	4 612	2 462	2 150	3 801	1 984	1 817	811	478	333
Brandenburg	4 961	2 763	2 198	11 136	5 509	5 627	- 6 175	- 2 746	- 3 429
Bremen	4 581	2 402	2 179	4 597	2 339	2 258	- 16	63	- 79
Hamburg	9 628	4 920	4 708	9 479	4 865	4 614	149	55	94
Hessen	22 739	11 463	11 276	17 970	9 162	8 808	4 769	2 301	2 468
Mecklenburg-Vorpommern	3 695	2 133	1 562	6 836	3 458	3 378	- 3 141	- 1 325	- 1 816
Niedersachsen	48 306	24 250	24 056	34 343	17 607	16 736	13 963	6 643	7 320
Nordrhein-Westfalen	40 093	20 004	20 089	30 561	16 010	14 551	9 532	3 994	5 538
Rheinland-Pfalz	19 398	9 804	9 594	11 608	5 848	5 760	7 790	3 956	3 834
Saarland	2 806	1 430	1 376	3 089	1 606	1 483	- 283	- 176	- 107
Sachsen	8 271	4 987	3 284	13 083	6 403	6 680	- 4 812	- 1 416	- 3 396
Sachsen-Anhalt	4 729	2 789	1 940	8 682	4 284	4 398	- 3 953	- 1 495	- 2 458
Schleswig-Holstein	25 728	12 984	12 744	22 016	11 228	10 788	3 712	1 756	1 956
Thüringen	4 755	2 806	1 949	7 532	3 725	3 807	- 2 777	- 919	- 1 858
Deutschland	276 936	142 209	134 727	239 551	123 082	116 469	37 385	19 147	18 238
Nachrichtlich:									
Früheres Bundesgebiet	245 913	124 269	121 644	188 481	97 699	90 782	57 432	26 570	30 862
Neue Länder und Berlin-Ost	31 023	17 940	13 083	51 070	25 363	25 707	- 20 047	- 7 423	- 12 624
Ausländer									
Baden-Württemberg	68 874	41 287	27 587	32 249	19 855	12 394	36 625	21 432	15 193
Bayern	69 002	45 093	23 909	32 256	22 141	10 115	36 746	22 952	13 794
Berlin	17 722	10 660	7 062	8 022	4 821	3 201	9 700	5 839	3 861
davon:									
Berlin-Weest	13 430	7 299	6 131	6 543	3 683	2 860	6 887	3 616	3 271
Berlin-Ost	4 292	3 361	931	1 479	1 138	341	2 813	2 223	590
Brandenburg	2 307	1 888	419	1 296	996	300	1 011	892	119
Bremen	3 363	2 146	1 217	1 562	1 012	550	1 801	1 134	667
Hamburg	10 208	6 720	3 488	7 058	4 918	2 140	3 150	1 802	1 348
Hessen	32 852	20 825	12 027	13 536	8 893	4 643	19 316	11 932	7 384
Mecklenburg-Vorpommern	2 218	1 651	567	324	249	75	1 894	1 402	492
Niedersachsen	23 295	14 636	8 659	10 368	6 694	3 674	12 927	7 942	4 985
Nordrhein-Westfalen	59 841	36 792	23 049	26 065	16 739	9 326	33 776	20 053	13 723
Rheinland-Pfalz	14 121	9 063	5 058	6 942	4 756	2 186	7 179	4 307	2 872
Saarland	3 220	2 090	1 130	1 225	850	375	1 995	1 240	755
Sachsen	3 337	2 673	664	1 608	1 246	362	1 729	1 427	302
Sachsen-Anhalt	2 711	2 170	541	680	566	114	2 031	1 604	427
Schleswig-Holstein	8 131	5 498	2 633	3 485	2 213	1 272	4 646	3 285	1 361
Thüringen	1 935	1 359	576	441	329	112	1 494	1 030	464
Deutschland	323 137	204 551	118 586	147 117	96 278	50 839	176 020	108 273	67 747
Nachrichtlich:									
Früheres Bundesgebiet	306 337	191 449	114 888	141 289	91 754	49 535	165 048	99 695	65 353
Neue Länder und Berlin-Ost	16 800	13 102	3 698	5 828	4 524	1 304	10 972	8 578	2 394

*) Vorläufiges Ergebnis, erforderliche Korrekturen konnten nicht mehr berücksichtigt werden.

1) Einschl. Herkunfts-/Zielgebiet "ungeklärt" und " ohne Angabe".

5 Wanderungen der Deutschen und Ausländer nach Ländern*)
5.3 3. Vierteljahr 1992

Land	Zuzüge 1)			Fortzüge 1)			Wanderungssaldo 1)		
	insgesamt	männlich	weiblich	insgesamt	männlich	weiblich	insgesamt	männlich	weiblich
Deutsche									
Baden-Württemberg	42 963	20 961	22 002	32 985	17 079	15 906	9 978	3 882	6 096
Bayern	43 224	21 041	22 183	29 215	15 296	13 919	14 009	5 745	8 264
Berlin	12 203	6 169	6 034	15 047	7 799	7 248	- 2 844	- 1 630	- 1 214
davon:									
Berlin-West	7 761	3 836	3 925	9 470	5 004	4 466	- 1 709	- 1 168	- 541
Berlin-Ost	4 442	2 333	2 109	5 577	2 795	2 782	- 1 135	- 462	- 673
Brandenburg	18 054	9 328	8 726	14 024	6 615	7 409	4 030	2 713	1 317
Bremen	5 459	2 779	2 680	5 714	2 982	2 732	- 255	- 203	52
Hamburg	11 147	5 574	5 573	11 170	5 651	5 519	- 23	- 77	54
Heesen	28 199	13 854	14 345	22 465	11 346	11 119	5 734	2 508	3 226
Mecklenburg-Vorpommern	6 528	3 634	2 894	9 524	4 535	4 989	- 2 996	- 901	- 2 095
Niedersachsen	61 959	30 186	31 773	45 016	22 725	22 291	16 943	7 461	9 482
Nordrhein-Westfalen	50 464	24 791	25 673	39 283	20 234	19 049	11 181	4 557	6 624
Rheinland-Pfalz	23 233	11 496	11 737	15 377	7 708	7 669	7 856	3 788	4 068
Saarland	3 888	1 982	1 906	4 010	2 035	1 975	- 122	- 53	- 69
Sachsen	13 872	7 980	5 892	18 980	8 608	10 372	- 5 108	- 628	- 4 480
Sachsen-Anhalt	5 220	3 006	2 214	12 294	5 634	6 660	- 7 074	- 2 628	- 4 446
Schleswig-Holstein	31 233	15 496	15 737	26 359	13 390	12 969	4 874	2 106	2 768
Thüringen	10 191	5 838	4 353	11 196	5 181	6 015	- 1 005	657	- 1 662
Deutschland	367 837	184 115	183 722	312 659	156 818	155 841	55 178	27 297	27 881
Nachrichtlich:									
Früheres Bundesgebiet	309 530	151 996	157 534	241 064	123 450	117 614	68 466	28 546	39 920
Neue Länder und Berlin-Ost	58 307	32 119	26 188	71 595	33 368	38 227	- 13 288	- 1 249	- 12 039
Ausländer									
Baden-Württemberg	72 422	44 096	28 326	44 877	27 572	17 305	27 545	16 524	11 021
Bayern	81 651	53 203	28 448	42 867	28 920	13 947	38 784	24 283	14 501
Berlin	20 499	12 401	8 098	9 503	5 724	3 779	10 996	6 677	4 319
davon:									
Berlin-West	14 104	7 859	6 245	7 626	4 252	3 374	6 478	3 607	2 871
Berlin-Ost	6 395	4 542	1 853	1 877	1 472	405	4 518	3 070	1 448
Brandenburg	6 349	4 964	1 385	1 374	1 109	265	4 975	3 855	1 120
Bremen	3 784	2 305	1 479	1 970	1 292	678	1 814	1 013	801
Hamburg	14 054	9 161	4 893	7 667	5 394	2 273	6 387	3 767	2 620
Heesen	38 605	24 368	14 237	17 651	11 686	5 965	20 954	12 682	8 272
Mecklenburg-Vorpommern	3 433	2 400	1 033	536	412	124	2 897	1 988	909
Niedersachsen	28 765	17 540	11 225	14 536	9 278	5 258	14 229	8 262	5 967
Nordrhein-Westfalen	70 178	42 959	27 219	33 167	21 251	11 916	37 011	21 708	15 303
Rheinland-Pfalz	17 031	11 009	6 022	9 414	6 305	3 109	7 617	4 704	2 913
Saarland	4 621	2 950	1 671	1 419	949	470	3 202	2 001	1 201
Sachsen	5 108	4 243	865	2 174	1 711	463	2 934	2 532	402
Sachsen-Anhalt	2 808	2 215	593	1 091	923	168	1 717	1 292	425
Schleswig-Holstein	11 209	7 258	3 951	5 074	3 143	1 931	6 135	4 115	2 020
Thüringen	3 008	2 051	957	906	700	206	2 102	1 351	751
Deutschland	383 525	243 123	140 402	194 226	126 369	67 857	189 299	116 754	72 545
Nachrichtlich:									
Früheres Bundesgebiet	356 424	222 708	133 716	186 268	120 042	66 226	170 156	102 666	67 490
Neue Länder und Berlin-Ost	27 101	20 415	6 686	7 958	6 327	1 631	19 143	14 088	5 055

*) Vorläufiges Ergebnis, erforderliche Korrekturen konnten nicht mehr berücksichtigt werden.

1) Einschl. Herkunft-/Zielgebiet "ungeklärt" und " ohne Angabe".

5 Wanderungen der Deutschen und Ausländer nach Ländern*)
5.4 4. Vierteljahr 1992

Land	Zuzüge 1)			Fortzüge 1)			Wanderungssaldo 1)		
	insgesamt	männlich	weiblich	insgesamt	männlich	weiblich	insgesamt	männlich	weiblich
Deutsche									
Baden-Württemberg	38 284	19 263	19 021	29 463	15 526	13 937	8 821	3 737	5 084
Bayern	42 360	21 429	20 931	26 353	13 956	12 397	16 007	7 473	8 534
Berlin	12 327	6 390	5 937	13 597	7 192	6 405	- 1 270	- 802	- 468
davon:									
Berlin-West	7 416	3 754	3 662	8 640	4 658	3 982	- 1 224	- 904	- 320
Berlin-Ost	4 911	2 636	2 275	4 957	2 534	2 423	- 46	102	- 148
Brandenburg	12 625	6 656	5 969	11 133	5 504	5 629	1 292	1 152	340
Bremen	4 702	2 457	2 245	5 624	2 927	2 697	- 922	- 470	- 452
Hamburg	11 216	5 830	5 386	10 845	5 554	5 291	371	276	95
Hessen	26 760	13 236	13 524	20 633	10 526	10 107	6 127	2 710	3 417
Mecklenburg-Vorpommern	4 206	2 373	1 833	8 005	3 916	4 089	- 3 799	- 1 543	- 2 256
Niedersachsen	39 551	19 932	19 619	27 939	14 627	13 312	11 612	5 305	6 307
Nordrhein-Westfalen	47 653	23 652	24 001	35 714	18 693	17 021	11 939	4 959	6 980
Rheinland-Pfalz	21 845	10 828	11 017	13 698	6 960	6 738	8 147	3 868	4 279
Saarland	3 856	1 955	1 901	3 441	1 863	1 578	415	92	323
Sachsen	10 526	6 240	4 286	14 466	6 899	7 567	- 3 940	- 659	- 3 281
Sachsen-Anhalt	7 368	4 271	3 097	9 499	4 628	4 871	- 2 131	- 357	- 1 774
Schleswig-Holstein	30 833	15 300	15 533	25 436	12 946	12 490	5 397	2 354	3 043
Thüringen	8 434	4 883	3 541	8 788	4 137	4 651	- 364	746	- 1 110
Deutschland	322 536	164 695	157 841	264 634	135 854	128 780	57 902	28 841	29 061
Nachrichtlich:									
Früheres Bundesgebiet	274 476	137 636	136 840	207 786	108 236	99 550	66 690	29 400	37 290
Neue Länder und Berlin-Ost	48 060	27 059	21 001	56 848	27 618	29 230	- 8 788	- 559	- 8 229
Ausländer									
Baden-Württemberg	55 981	34 701	21 280	42 293	28 277	14 016	13 688	6 424	7 264
Bayern	64 420	42 407	22 013	42 152	30 790	11 362	22 268	11 617	10 651
Berlin	20 034	11 875	8 159	9 833	6 724	3 109	10 201	5 151	5 050
davon:									
Berlin-West	13 536	7 445	6 091	6 947	4 201	2 746	6 589	3 244	3 345
Berlin-Ost	6 498	4 430	2 068	2 886	2 523	363	3 612	1 907	1 705
Brandenburg	10 691	7 808	2 883	2 374	1 915	459	8 317	5 893	2 424
Bremen	3 737	2 363	1 374	2 223	1 599	624	1 514	764	750
Hamburg	14 889	10 333	4 556	6 055	4 207	1 848	8 834	6 126	2 708
Hessen	32 090	20 718	11 372	18 887	13 223	5 664	13 203	7 495	5 708
Mecklenburg-Vorpommern	1 550	1 079	471	832	697	135	718	382	336
Niedersachsen	27 424	16 748	10 676	15 164	10 430	4 734	12 260	6 318	5 942
Nordrhein-Westfalen	61 065	37 607	23 458	34 070	23 005	11 065	26 995	14 602	12 393
Rheinland-Pfalz	14 887	9 299	5 588	10 271	7 381	2 890	4 616	1 918	2 698
Saarland	3 870	2 355	1 515	1 528	1 040	488	2 342	1 315	1 027
Sachsen	5 197	4 143	1 054	3 238	2 767	471	1 959	1 376	583
Sachsen-Anhalt	5 876	4 491	1 385	1 745	1 561	184	4 131	2 930	1 201
Schleswig-Holstein	8 667	5 336	3 331	5 582	3 768	1 814	3 085	1 568	1 517
Thüringen	3 189	2 323	866	1 703	1 418	285	1 486	905	581
Deutschland	333 567	213 586	119 981	197 950	138 802	59 148	135 617	74 784	60 833
Nachrichtlich:									
Früheres Bundesgebiet	300 566	189 312	111 254	185 172	127 921	57 251	115 394	61 391	54 003
Neue Länder und Berlin-Ost	33 001	24 274	8 727	12 778	10 881	1 897	20 223	13 393	6 830

*) Vorläufiges Ergebnis, erforderliche Korrekturen konnten nicht mehr berücksichtigt werden.

1) Einschl. Herkunft-/Zielgebiet "ungeklärt" und " ohne Angabe".

Lfd. Nr.	Herkunfts- bzw. Zielland	Zuzüge					
		insgesamt		Deutsche		Ausländer	
		insgesamt	männlich	insgesamt	männlich	insgesamt	männlich
1	Europa 1)	1 114 579	690 405	121 564	61 196	993 015	629 209
2	OECD-Länder 2)	259 210	150 082	30 903	16 468	228 307	133 614
3	Belgien	4 445	2 429	2 001	1 100	2 444	1 329
4	Dänemark	4 104	2 235	442	260	3 662	1 975
5	Frankreich	18 715	9 209	4 794	2 643	13 921	6 566
6	Griechenland	24 589	14 236	968	444	23 631	13 792
7	Großbritannien und						
8	Nordirland	21 110	12 192	3 497	1 714	17 613	10 478
9	Irland	6 389	3 553	247	129	6 142	3 424
10	Italien	32 801	20 242	2 746	1 296	30 055	18 946
11	Luxemburg	1 132	651	552	309	580	342
12	Niederlande	10 444	6 179	3 286	1 944	7 158	4 235
13	Portugal	10 825	6 577	680	391	10 145	6 186
14	Spanien	8 952	4 583	3 507	1 980	5 445	2 603
15	EG-Länder	143 516	82 086	22 720	12 210	120 796	69 876
16	Finnland	3 087	1 430	183	108	2 904	1 322
17	Island	368	172	33	17	335	155
18	Norwegen	1 705	753	189	89	1 516	664
19	Österreich	16 490	10 461	2 768	1 492	13 722	8 969
20	Schweden	3 817	1 902	433	220	3 384	1 682
21	Schweiz	8 823	4 575	3 741	1 910	5 082	2 665
22	Türkei	81 404	48 703	836	422	80 568	48 281
23	Albanien	6 543	4 608	53	33	6 490	4 575
24	Bosnien-Herzegowina	75 678	35 218	275	129	75 403	35 089
25	Bulgarien	31 523	22 580	151	68	31 372	22 512
26	Estland	1 236	646	285	137	951	509
27	Jugoslawien 3)	267 000	152 833	1 071	587	265 929	152 246
28	Kroatien	38 839	23 595	198	96	38 641	23 499
29	Lettland	1 534	886	219	106	1 315	780
30	Litauen	1 436	761	174	84	1 262	677
31	Moldau	1 270	739	574	299	696	440
32	Polen	143 709	109 101	11 983	6 262	131 726	102 839
33	Rumänien	121 251	84 707	11 475	5 459	109 816	79 248
34	Russische Föderation	84 509	42 056	59 901	29 231	24 608	12 825
35	Slowenien	2 860	2 011	70	46	2 790	1 965
36	Emem. Tschechoslowakei	37 295	29 940	623	375	36 672	29 565
37	Ukraine	9 018	4 875	1 802	875	7 216	4 000
38	Ungarn	28 652	24 135	713	369	27 939	23 766
39	Weißrußland (Belarus)	2 402	1 296	887	446	1 515	850
40	Übriges Europa	574	336	207	126	367	210
41	Außereuropa	369 274	216 361	158 127	77 446	211 147	138 915
42	Afrika	74 012	58 794	4 671	2 553	69 341	56 241
43	Ägypten	4 599	3 731	306	162	4 293	3 569
44	Äthiopien	1 998	1 284	65	38	1 933	1 246
45	Algerien	6 050	5 052	133	73	5 917	4 979
46	Angola	1 079	755	18	11	1 061	744
47	Benin	555	473	53	26	502	447
48	Botsuana	95	57	70	36	25	21
49	Burkina Faso	718	650	56	20	662	630
50	Burundi	86	57	27	12	59	45
51	Cote d'Ivoire	933	805	38	18	895	787
52	Gabun	118	103	12	8	106	95
53	Gambia	1 109	1 045	24	16	1 085	1 029
54	Ghana	6 848	5 245	93	56	6 755	5 189
55	Guinea	427	383	30	19	397	364
56	Guinea-Bissau	264	250	1	-	263	250
57	Kamerun	1 606	1 329	115	57	1 491	1 272
58	Kenia	799	390	227	118	572	272
59	Kongo	116	85	11	3	105	82
60	Liberia	3 786	3 533	26	19	3 760	3 514
61	Libyen	368	260	53	31	315	229
62	Madagaskar	114	53	29	19	85	34
63	Malawi	123	95	26	13	97	82
64	Mali	271	232	23	14	248	218
65	Marokko	6 596	4 840	167	93	6 429	4 747
66	Mauretanien	113	101	1	1	112	100
67	Mosambik	412	375	18	10	394	365
68	Namibia	318	171	216	105	102	66
69	Niger	545	479	50	25	495	454
70	Nigeria	9 031	7 954	200	115	8 831	7 839
71	Ruanda	169	108	45	22	124	86
72	Sambia	127	73	62	33	65	40
73	Senegal	670	610	34	18	636	592
74	Sierra Leone	1 735	1 577	28	18	1 707	1 559
75	Simbabwe	230	125	130	58	100	67
76	Somalia	2 008	1 375	9	8	1 999	1 367
77	Südafrika	3 269	1 915	1 530	853	1 739	1 062
78	Sudan	929	820	29	17	900	803
79	Tansania	373	218	169	88	204	130
80	Togo	3 651	3 285	77	52	3 574	3 213
81	Tschad	251	224	17	7	234	217
82	Tunesien	3 200	2 398	132	75	3 068	2 263
83	Uganda	431	313	37	15	394	298
84	Zaire	7 259	5 625	89	52	7 170	5 573
85	Zentralafrikanische Republik	52	38	22	13	30	25
86	Übriges Afrika	581	383	173	106	408	277

1) Ohne "Gebiet der ehem. Sowjetunion ohne nähere Angabe".
 2) Ohne die außereuropäischen OECD-Länder Australien, Japan, Kanada, Neuseeland und die Vereinigten Staaten.

3) Serbien, Mazedonien und Montenegro, sowie die Fälle, in denen das auf dem Gebiet des ehem. Jugoslawien gelegene Herkunfts-/ Zielland nicht bekannt bzw. feststellbar ist.

1992 nach Herkunfts- bzw. Zielländern
insgesamt

Fortzüge						Lfd. Nr.
insgesamt		Deutsche		Ausländer		
insgesamt	männlich	insgesamt	männlich	insgesamt	männlich	
558 923	363 498	43 904	22 437	515 019	341 061	1
195 137	113 555	38 052	18 893	157 085	94 662	2
4 494	2 373	2 642	1 342	1 852	1 031	3
2 625	1 343	519	283	2 106	1 060	4
17 214	8 613	6 970	3 542	10 244	5 071	5
17 102	10 201	868	392	16 234	9 809	6
15 361	8 371	3 466	1 553	11 895	6 818	7
4 189	2 201	315	140	3 874	2 061	8
35 405	21 818	2 678	1 144	32 727	20 674	9
1 074	627	611	347	463	280	10
10 626	5 891	5 368	2 830	5 258	3 061	11
5 655	3 748	742	456	4 913	3 292	12
10 201	5 515	3 698	2 014	6 503	3 501	13
123 946	70 701	27 877	14 043	96 069	56 658	14
1 819	837	168	91	1 651	746	15
259	124	23	14	236	110	16
1 313	602	262	128	1 051	474	17
15 692	10 089	3 807	1 849	11 885	8 240	18
2 526	1 261	317	158	2 209	1 103	19
8 544	4 165	4 876	2 258	3 668	1 907	20
41 038	25 776	722	352	40 316	25 424	21
1 126	940	18	14	1 108	926	22
4 223	2 203	21	7	4 202	2 196	23
10 887	7 961	95	56	10 792	7 905	24
329	208	16	10	313	198	25
95 720	54 849	521	274	95 199	54 575	26
28 709	13 115	200	94	28 509	13 021	27
426	259	24	15	402	244	28
460	260	32	17	428	243	29
70	45	8	5	62	40	30
112 062	88 716	2 520	1 599	109 542	87 117	31
52 367	35 836	503	288	51 864	35 548	32
6 650	3 828	451	263	6 199	3 565	33
1 671	1 115	87	49	1 584	1 066	34
25 573	21 144	578	371	24 995	20 773	35
901	549	32	20	869	529	36
21 627	18 354	457	295	21 170	18 059	37
438	233	28	22	410	211	38
547	328	261	145	286	183	39
125 324	77 140	29 114	14 063	96 210	63 077	40
30 639	23 654	3 642	2 005	26 997	21 649	41
2 163	1 613	274	145	1 889	1 468	42
717	483	78	40	639	443	43
1 104	876	80	42	1 024	834	44
1 086	887	15	11	1 071	876	45
180	149	39	21	141	128	46
94	55	61	30	33	25	47
193	163	35	12	158	151	48
37	29	11	7	26	22	49
198	166	19	8	179	158	50
21	16	4	3	17	13	51
621	569	21	10	600	559	52
3 612	2 750	91	57	3 521	2 693	53
222	195	19	14	203	181	54
109	104	3	2	106	102	55
422	337	75	38	347	299	56
471	259	204	119	267	140	57
53	39	10	5	43	34	58
1 075	1 010	10	9	1 065	1 001	59
260	170	33	23	227	147	60
91	49	32	16	59	33	61
37	24	8	3	29	21	62
137	110	28	10	109	100	63
2 392	1 758	120	70	2 272	1 688	64
44	39	8	6	36	33	65
453	382	46	26	407	356	66
247	132	195	99	52	33	67
142	118	25	11	117	107	68
5 634	5 049	191	119	5 443	4 930	69
87	55	45	22	42	33	70
96	55	66	35	30	20	71
357	320	32	14	325	306	72
376	339	16	11	360	328	73
140	80	89	44	51	36	74
828	585	7	5	821	580	75
2 069	1 258	984	564	1 085	694	76
324	256	41	18	283	238	77
339	216	164	89	175	127	78
602	516	49	29	553	487	79
79	65	20	11	59	54	80
1 969	1 270	155	84	1 814	1 186	81
166	124	30	18	136	106	82
1 051	766	68	25	983	741	83
42	26	22	10	20	16	84
299	192	119	70	180	122	85

Lfd. Nr.	Herkunfts- bzw. Zielland	Zuzüge					
		insgesamt		Deutsche		Ausländer	
		insgesamt	männlich	insgesamt	männlich	insgesamt	männlich
86	Amerika	53 363	27 788	18 948	8 870	34 415	18 918
87	Argentinien	1 602	787	455	244	1 147	543
88	Bolivien	366	170	147	80	219	90
89	Brasilien	4 786	2 047	1 400	792	3 386	1 255
90	Chile	892	450	309	162	583	288
91	Costa Rica	250	121	107	65	143	56
92	Dominikanische Republik	464	172	97	62	367	110
93	Ecuador	453	229	161	83	292	146
94	El Salvador	86	50	18	12	68	38
95	Guatemala	214	114	91	62	123	52
96	Haiti	73	38	35	19	38	19
97	Honduras	75	41	27	19	48	22
98	Jamaika	141	75	26	13	115	62
99	Kanada	3 822	2 045	1 659	869	2 163	1 176
100	Kolumbien	1 174	415	231	123	943	292
101	Kuba	716	474	117	33	599	441
102	Mexiko	1 122	556	410	256	712	300
103	Nicaragua	127	70	53	32	74	38
104	Panama	85	42	18	12	67	30
105	Paraguay	504	240	329	178	175	62
106	Peru	1 286	563	264	143	1 022	420
107	Trinidad und Tobago	52	26	24	16	28	10
108	Uruguay	219	111	94	53	125	58
109	Venezuela	841	407	298	175	543	232
110	Vereinigte Staaten	33 743	18 386	12 462	5 292	21 281	13 094
111	Übriges Amerika	270	159	116	75	154	84
112	Asien 4)	189 086	103 757	99 003	48 672	90 083	55 085
113	Afghanistan	5 678	3 247	40	17	5 638	3 230
114	Armenien	1 008	647	26	13	982	634
115	Aserbaidschan	419	233	120	53	299	180
116	Bangladesch	2 409	2 274	25	13	2 384	2 261
117	China	6 698	4 439	239	147	6 459	4 292
118	Georgien	549	329	110	40	439	289
119	Indien	7 676	6 445	265	155	7 411	6 290
120	Indonesien	1 427	844	240	148	1 187	696
121	Irak	1 415	919	57	19	1 358	900
122	Iran	5 842	3 112	102	52	5 740	3 060
123	Israel	1 684	1 106	290	146	1 394	960
124	Japan	6 017	3 076	526	280	5 491	2 796
125	Jemen	178	122	33	20	145	102
126	Jordanien	986	686	85	41	901	645
127	Kambodscha	57	32	-	-	57	32
128	Kasachstan	86 864	42 320	80 476	39 292	6 388	3 028
129	Kirgisistan	9 206	4 518	8 530	4 200	676	318
130	Korea, Dem. Volks- republik	186	110	18	7	168	103
131	Korea, Republik	2 348	1 190	94	56	2 254	1 134
132	Kuwait	197	128	19	15	178	113
133	Laos	126	64	6	3	120	61
134	Libanon	5 518	3 994	65	29	5 453	3 965
135	Malaysia	392	211	98	59	294	152
136	Mongolei	333	186	2	1	331	185
137	Myanmar	49	36	6	3	43	33
138	Nepal	1 893	1 642	61	35	1 832	1 607
139	Pakistan	5 797	4 738	168	85	5 629	4 653
140	Philippinen	3 244	768	285	178	2 959	590
141	Saudi-Arabien	596	356	195	131	401	225
142	Sri Lanka	4 741	3 075	84	48	4 657	3 027
143	Syrien	2 025	1 294	92	38	1 933	1 256
144	Tadschikistan	2 813	1 335	2 475	1 178	338	157
145	Taiwan	1 081	551	80	47	1 001	504
146	Thailand	4 406	1 108	411	277	3 995	831
147	Turkmenistan	292	135	229	108	63	27
148	Usbekistan	3 216	1 568	2 809	1 366	407	202
149	Vereinigte Arabische Emirate	226	141	93	59	133	82
150	Vietnam	10 275	6 083	23	14	10 252	6 069
151	Übriges Asien	1 219	695	526	299	693	396
152	Australien und Ozeanien	3 854	1 991	1 763	952	2 091	1 039
153	Australien	3 007	1 537	1 380	740	1 627	797
154	Neuseeland	642	340	275	153	367	187
155	Übriges Ozeanien	205	114	108	59	97	55
156	Unbekanntes Ausland 5)	5 596	5 005	2 156	1 736	3 440	3 269
157	Gebiet der ehem. Sowjet- union ohne nähere Angabe	48 959	24 031	33 742	16 399	15 217	7 632
158	Insgesamt	1 489 449	911 771	281 847	140 378	1 207 602	771 393
159	Nachrichtlich Gebiet der ehem. Sowjet- union insgesamt	205 772	102 344	158 617	77 428	47 155	24 916

4) Einschl. der in Asien gelegenen Nachfolgestaaten der ehem. Sowjetunion.

5) Ohne Herkunfts-/Zielgebiet "ungeklärt" und "ohne Angabe".

1992 nach Herkunfts- bzw. Zielländern

insgesamt

Fortzüge						Lfd. Nr.
insgesamt		Deutsche		Ausländer		
insgesamt	männlich	insgesamt	männlich	insgesamt	männlich	
44 566	22 168	19 105	8 394	25 461	13 774	86
1 183	637	356	196	827	441	87
310	173	129	72	181	101	88
2 830	1 422	895	548	1 935	874	89
947	516	349	186	598	330	90
201	110	102	63	99	47	91
248	119	113	74	135	45	92
311	169	140	80	171	89	93
86	49	32	17	54	32	94
169	88	65	32	104	56	95
37	23	14	8	23	15	96
61	27	22	14	39	13	97
116	63	45	23	71	40	98
4 324	2 235	1 662	824	2 662	1 411	99
691	297	168	92	523	205	100
255	182	21	7	234	175	101
894	495	361	229	533	266	102
146	95	67	37	79	58	103
59	33	23	15	36	18	104
323	187	212	125	111	62	105
503	254	141	80	362	174	106
37	23	17	11	20	12	107
162	69	79	41	83	28	108
538	302	210	133	328	169	109
29 928	14 485	13 767	5 418	16 161	9 067	110
207	115	115	69	92	46	111
43 205	27 622	4 457	2 640	38 748	24 982	112
778	509	2	-	776	509	113
63	40	3	3	60	37	114
55	44	-	-	55	44	115
516	459	26	16	490	443	116
3 144	2 232	261	170	2 883	2 062	117
84	52	5	1	79	51	118
4 485	3 732	275	161	4 210	3 571	119
1 047	690	185	108	862	582	120
421	267	30	7	391	260	121
4 051	2 372	92	50	3 959	2 322	122
1 130	682	258	126	872	556	123
5 189	2 815	481	269	4 708	2 546	124
171	111	25	8	146	103	125
669	483	70	35	599	448	126
28	21	5	3	23	18	127
934	493	105	62	829	431	128
80	41	9	5	71	36	129
178	112	17	10	161	102	130
2 051	1 159	103	58	1 948	1 101	131
116	74	45	28	71	46	132
119	94	14	8	105	86	133
3 043	2 147	75	34	2 968	2 113	134
312	202	115	81	197	121	135
152	108	8	6	144	102	136
43	27	9	4	34	23	137
307	244	37	25	270	219	138
1 783	1 420	159	76	1 624	1 344	139
1 535	610	359	236	1 176	374	140
626	359	306	186	320	173	141
1 587	1 120	64	36	1 523	1 084	142
977	668	74	35	903	633	143
80	39	7	2	73	37	144
658	391	95	65	553	326	145
1 896	775	435	300	1 461	475	146
3	1	2	1	1	-	147
81	43	11	10	70	33	148
410	311	124	72	286	239	149
3 389	2 053	37	21	3 352	2 032	150
1 014	622	529	322	485	300	151
3 268	1 658	1 595	834	1 673	824	152
2 644	1 328	1 247	638	1 397	690	153
483	244	238	124	245	120	154
141	86	110	72	31	14	155
17 177	9 906	13 659	6 569	3 518	3 337	156
3 646	2 038	315	190	3 331	1 848	157
701 424	450 544	86 677	43 069	614 747	407 475	158
10 654	6 135	733	436	9 921	5 699	159

7 Bevölkerungsbilanz der Länder

Zeitraum		Bevölkerung am Anfang des Berichts- zeitraumes	Veränderungen				Bevölkerung am Ende des Berichts- zeitraumes
			Überschuß der		Zu- (+) bzw. Abnahme (-) insgesamt		
			Geborenen (+) bzw. Gestor- benen (-)	Zu- (+) bzw. Fort- züge (-)			
			1 000		je 1 000 Einwohner		
Baden-Württemberg							
1. Vierteljahr 1992	i	10 001,8	+ 2,4	+ 20,5	+ 22,8	+ 2,3	10 024,7
	m	4 881,6	+ 2,7	+ 13,4	+ 16,1	+ 3,3	4 897,6
2. Vierteljahr 1992	i	10 024,7	+ 5,8	+ 44,8	+ 50,6	+ 5,0	10 075,2
	m	4 897,6	+ 3,8	+ 25,3	+ 29,1	+ 5,9	4 926,8
3. Vierteljahr 1992	i	10 075,2	+ 8,4	+ 37,5	+ 45,9	+ 4,6	10 121,1
	m	4 926,8	+ 5,3	+ 20,4	+ 25,7	+ 5,2	4 952,5
4. Vierteljahr 1992	i	10 121,1	+ 5,1	+ 22,5	+ 27,6	+ 2,7	10 148,7
	m	4 952,5	+ 3,9	+ 10,2	+ 14,1	+ 2,8	4 966,6
1.1.1992 - 31.12.1992	i	10 001,8	+ 21,6	+ 125,3	+ 146,9	+ 14,7	10 148,7
	m	4 881,6	+ 15,8	+ 69,3	+ 85,0	+ 17,4	4 966,6
Bayern							
1. Vierteljahr 1992	i	11 596,0	+ 1,3	+ 23,2	+ 24,5	+ 2,1	11 620,5
	m	5 639,1	+ 2,0	+ 13,8	+ 15,8	+ 2,8	5 654,9
2. Vierteljahr 1992	i	11 620,5	+ 3,5	+ 46,8	+ 50,4	+ 4,3	11 670,9
	m	5 654,9	+ 3,2	+ 27,5	+ 30,7	+ 5,4	5 685,6
3. Vierteljahr 1992	i	11 670,9	+ 7,4	+ 52,8	+ 60,2	+ 5,2	11 731,1
	m	5 685,6	+ 5,0	+ 30,0	+ 35,0	+ 6,2	5 720,6
4. Vierteljahr 1992	i	11 731,1	+ 0,9	+ 38,3	+ 39,2	+ 3,3	11 770,3
	m	5 720,6	+ 1,9	+ 19,1	+ 21,0	+ 3,7	5 741,6
1.1.1992 - 31.12.1992	i	11 596,0	+ 13,2	+ 161,1	+ 174,3	+ 15,0	11 770,3
	m	5 639,1	+ 12,0	+ 90,5	+ 102,5	+ 18,2	5 741,6
Berlin							
1. Vierteljahr 1992	i	3 446,0	- 3,8	+ 4,9	+ 1,1	+ 0,3	3 447,1
	m	1 640,2	- 0,8	+ 3,0	+ 2,2	+ 1,4	1 642,5
2. Vierteljahr 1992	i	3 447,1	- 3,0	+ 10,1	+ 7,1	+ 2,1	3 454,2
	m	1 642,5	- 0,5	+ 5,8	+ 5,4	+ 3,3	1 647,8
3. Vierteljahr 1992	i	3 454,2	- 2,0	+ 8,2	+ 6,1	+ 1,8	3 460,3
	m	1 647,8	- 0,1	+ 5,0	+ 4,9	+ 3,0	1 652,8
4. Vierteljahr 1992	i	3 460,3	- 3,5	+ 7,8	+ 5,5 1)	+ 1,6	3 465,7
	m	1 652,8	- 0,6	+ 3,3	+ 3,7 1)	+ 2,2	1 656,5
1.1.1992 - 31.12.1992	i	3 446,0	- 12,3	+ 32,1	+ 19,7	+ 5,7	3 465,7
	m	1 640,2	- 2,0	+ 18,3	+ 16,2	+ 9,9	1 656,5
Brandenburg							
1. Vierteljahr 1992	i	2 542,7	- 3,9	- 2,7	- 6,6	- 2,6	2 536,2
	m	1 231,7	- 1,7	- 0,5	- 2,2	- 1,8	1 229,6
2. Vierteljahr 1992	i	2 536,2	- 3,7	- 5,2	- 8,9	- 3,5	2 527,3
	m	1 229,6	- 1,7	- 1,9	- 3,5	- 2,7	1 226,1
3. Vierteljahr 1992	i	2 527,3	- 3,7	+ 9,0	+ 15,8 1)	+ 6,2	2 543,1
	m	1 226,1	- 1,6	+ 6,6	+ 10,1 1)	+ 8,2	1 236,2
4. Vierteljahr 1992	i	2 543,1	- 4,5	+ 9,8	- 0,4 1)	- 0,2	2 542,7
	m	1 236,2	- 2,0	+ 7,0	+ 2,2 1)	+ 1,8	1 238,4
1.1.1992 - 31.12.1992	i	2 542,7	- 15,9	+ 10,9	- 0,1 1)	- 0,0	2 542,7
	m	1 231,7	- 7,0	+ 11,2	+ 6,6 1)	+ 5,4	1 238,4
Bremen							
1. Vierteljahr 1992	i	683,7	- 0,4	- 0,3	- 0,7	- 1,0	683,0
	m	328,2	- 0,1	- 0,1	- 0,3	- 0,8	328,0
2. Vierteljahr 1992	i	683,0	- 0,4	+ 1,8	+ 1,4	+ 2,0	684,4
	m	328,0	- 0,1	+ 1,2	+ 1,1	+ 0,3	329,0
3. Vierteljahr 1992	i	684,4	- 0,2	+ 1,6	+ 1,4	+ 2,0	685,8
	m	329,0	+ 0,0	+ 0,8	+ 0,8	+ 2,5	329,9
4. Vierteljahr 1992	i	685,8	- 0,5	+ 0,6	+ 0,1	+ 0,1	685,8
	m	329,9	- 0,2	+ 0,3	+ 0,1	+ 0,4	330,0
1.1.1992 - 31.12.1992	i	683,7	- 1,5	+ 3,7	+ 2,2	+ 3,2	685,8
	m	328,2	- 0,4	+ 2,2	+ 1,8	+ 5,4	330,0
Hamburg							
1. Vierteljahr 1992	i	1 668,8	- 1,4	+ 5,1	+ 3,7	+ 2,2	1 672,4
	m	795,1	- 0,5	+ 3,2	+ 2,7	+ 3,4	797,9
2. Vierteljahr 1992	i	1 672,4	- 0,5	+ 3,3	+ 2,7	+ 1,7	1 675,2
	m	797,9	+ 0,1	+ 1,9	+ 2,0	+ 2,5	799,8
3. Vierteljahr 1992	i	1 675,2	- 0,5	+ 6,4	+ 5,9	+ 3,5	1 681,1
	m	799,8	+ 0,0	+ 3,7	+ 3,7	+ 4,7	803,6
4. Vierteljahr 1992	i	1 681,1	- 1,5	+ 9,2	+ 7,7	+ 4,6	1 688,8
	m	803,6	- 0,4	+ 6,4	+ 6,0	+ 7,5	809,6
1.1.1992 - 31.12.1992	i	1 668,8	- 3,9	+ 24,0	+ 20,0	+ 12,0	1 688,8
	m	795,1	- 0,7	+ 15,2	+ 14,4	+ 18,2	809,6

7 Bevölkerungsbilanz der Länder

Zeitraum		Bevölkerung am Anfang des Berichts- zeitraumes	Veränderungen				Bevölkerung am Ende des Berichts- zeitraumes
			Überschuß der		Zu- (+) bzw. Abnahme (-) insgesamt		
			Geborenen (+) bzw. Gestor- benen (-)	Zu- (+) bzw. Fort- züge (-)			
			1 000			je 1 000 Einwohner	
Hessen							
1. Vierteljahr 1992	i	5 837,3	- 1,7	+ 17,4	+ 15,6	+ 2,7	5 852,9
	m	2 847,3	- 0,1	+ 10,1	+ 10,0	+ 3,5	2 857,2
2. Vierteljahr 1992	i	5 852,9	- 0,6	+ 24,1	+ 23,5 1)	+ 4,0	5 876,5
	m	2 857,2	+ 0,1	+ 14,2	+ 14,4 1)	+ 5,0	2 871,6
3. Vierteljahr 1992	i	5 876,5	+ 1,1	+ 26,7	+ 27,8	+ 4,7	5 904,3
	m	2 871,6	+ 1,2	+ 15,2	+ 16,4	+ 5,7	2 888,0
4. Vierteljahr 1992	i	5 904,3	- 1,0	+ 19,3	+ 18,3	+ 3,1	5 922,6
	m	2 888,0	+ 0,1	+ 10,2	+ 10,4	+ 3,6	2 898,3
1.1.1992 - 31.12.1992	i	5 837,3	- 2,2	+ 87,5	+ 85,3	+ 14,6	5 922,6
	m	2 847,3	+ 1,3	+ 49,7	+ 51,1	+ 17,9	2 898,3
Mecklenburg-Vorpommern							
1. Vierteljahr 1992	i	1 891,7	- 2,5	- 2,1	- 4,6	- 2,3	1 887,1
	m	920,7	- 1,0	- 0,1	- 1,2	- 1,3	919,5
2. Vierteljahr 1992	i	1 887,1	- 2,5	- 1,3	- 3,7	- 2,0	1 883,3
	m	919,5	- 1,2	+ 0,5	- 1,1	- 1,2	918,4
3. Vierteljahr 1992	i	1 872,8 2)	- 1,9	- 0,1	- 2,0	- 1,1	1 870,8
	m	913,3 2)	- 0,8	+ 1,1	+ 0,3	+ 0,3	913,5
4. Vierteljahr 1992	i	1 870,8	- 2,7	- 3,1	- 5,8	- 3,1	1 865,0
	m	913,5	- 1,2	- 1,2	- 2,4	- 2,6	911,1
1.1.1992 - 31.12.1992	i	1 881,0 2)	- 9,5	- 6,5	- 16,0	- 8,5	1 865,0
	m	915,5 2)	- 4,3	- 0,1	- 4,4	- 4,8	911,1
Niedersachsen							
1. Vierteljahr 1992	i	7 475,8	- 1,3	+ 19,3	+ 18,1	+ 2,4	7 493,9
	m	3 636,5	+ 0,2	+ 10,9	+ 11,1	+ 3,1	3 647,6
2. Vierteljahr 1992	i	7 493,9	+ 0,5	+ 26,9	+ 27,3	+ 3,6	7 521,2
	m	3 647,6	+ 1,1	+ 14,6	+ 15,7	+ 4,3	3 663,3
3. Vierteljahr 1992	i	7 521,2	+ 2,4	+ 31,2	+ 33,6	+ 4,5	7 554,8
	m	3 663,3	+ 1,9	+ 15,7	+ 17,6	+ 4,8	3 681,0
4. Vierteljahr 1992	i	7 554,8	- 1,2	+ 23,9	+ 22,7	+ 3,0	7 577,5
	m	3 681,0	+ 0,3	+ 11,6	+ 12,0	+ 3,2	3 692,9
1.1.1992 - 31.12.1992	i	7 475,8	+ 0,5	+ 101,2	+ 101,7	+ 13,6	7 577,5
	m	3 636,5	+ 3,6	+ 52,8	+ 56,4	+ 15,5	3 692,9
Nordrhein-Westfalen							
1. Vierteljahr 1992	i	17 509,9	- 0,2	+ 30,8	+ 30,5	+ 1,7	17 540,4
	m	8 461,4	+ 2,3	+ 17,7	+ 20,1	+ 2,4	8 481,5
2. Vierteljahr 1992	i	17 540,4	+ 1,7	+ 43,3	+ 45,0	+ 2,6	17 585,4
	m	8 481,5	+ 2,6	+ 24,0	+ 26,7	+ 3,1	8 508,1
3. Vierteljahr 1992	i	17 585,4	+ 7,0	+ 48,2	+ 55,2	+ 3,1	17 640,6
	m	8 508,1	+ 5,9	+ 26,3	+ 32,2	+ 3,8	8 540,3
4. Vierteljahr 1992	i	17 640,6	- 0,3	+ 38,9	+ 38,6	+ 2,2	17 679,2
	m	8 540,3	+ 2,1	+ 19,6	+ 21,7	+ 2,5	8 562,0
1.1.1992 - 31.12.1992	i	17 509,9	+ 8,1	+ 161,2	+ 169,3	+ 9,7	17 679,2
	m	8 461,4	+ 13,0	+ 87,6	+ 100,6	+ 11,9	8 562,0
Rheinland-Pfalz							
1. Vierteljahr 1992	i	3 821,2	- 0,7	+ 16,4	+ 15,7	+ 4,1	3 837,0
	m	1 858,8	+ 0,1	+ 9,9	+ 10,1	+ 5,4	1 868,9
2. Vierteljahr 1992	i	3 837,0	+ 0,2	+ 15,0	+ 15,2	+ 4,0	3 852,2
	m	1 868,9	+ 0,4	+ 8,3	+ 8,7	+ 4,6	1 877,6
3. Vierteljahr 1992	i	3 852,2	+ 1,1	+ 15,5	+ 16,6	+ 4,3	3 868,8
	m	1 877,6	+ 0,9	+ 8,5	+ 9,4	+ 5,0	1 886,9
4. Vierteljahr 1992	i	3 868,8	- 0,6	+ 12,8	+ 12,2	+ 3,2	3 881,0
	m	1 886,9	+ 0,2	+ 5,8	+ 6,0	+ 3,2	1 892,9
1.1.1992 - 31.12.1992	i	3 821,2	+ 0,1	+ 59,6	+ 59,7	+ 15,6	3 881,0
	m	1 858,8	+ 1,6	+ 32,5	+ 34,1	+ 18,3	1 892,9
Saarland							
1. Vierteljahr 1992	i	1 076,9	- 0,7	+ 1,2	+ 0,5	+ 0,5	1 077,4
	m	520,4	- 0,2	+ 0,6	+ 0,4	+ 0,8	520,8
2. Vierteljahr 1992	i	1 077,4	- 0,3	+ 1,7	+ 1,4	+ 1,3	1 078,8
	m	520,8	- 0,1	+ 1,1	+ 1,0	+ 1,9	521,8
3. Vierteljahr 1992	i	1 078,8	- 0,0	+ 3,1	+ 3,1	+ 2,8	1 081,8
	m	521,8	+ 0,1	+ 1,9	+ 2,1	+ 4,0	523,9
4. Vierteljahr 1992	i	1 081,8	- 0,6	+ 2,8	+ 2,2	+ 2,0	1 084,0
	m	523,9	- 1,0	+ 1,4	+ 1,3	+ 2,4	525,3
1.1.1992 - 31.12.1992	i	1 076,9	- 1,6	+ 8,8	+ 7,1	+ 6,6	1 084,0
	m	520,4	- 0,3	+ 5,0	+ 4,8	+ 9,2	525,3

7 Bevölkerungsbilanz der Länder

Zeitraum		Bevölkerung am Anfang des Berichts- zeitraumes	Veränderungen				Bevölkerung am Ende des Berichts- zeitraumes
			Überschuß der		Zu- (+) bzw. Abnahme (-) insgesamt		
			Geborenen (+) bzw. Gestor- benen (-)	Zu- (+) bzw. Fort- züge (-)			
			1 000		je 1 000 Einwohner		
Sachsen							
1. Vierteljahr 1992	i	4 678,9	- 9,6	- 5,6	- 15,2	- 3,3	4 663,6
	m	2 209,4	- 3,9	- 1,5	- 5,4	- 2,4	2 204,0
2. Vierteljahr 1992	i	4 674,8 2)	- 8,2	- 3,1	- 11,3	- 2,4	4 663,5
	m	2 209,2 2)	- 3,1	+ 0,0	- 3,1	- 1,7	2 206,1
3. Vierteljahr 1992	i	4 663,5	- 8,3	- 2,2	- 10,4	- 2,2	4 653,1
	m	2 206,1	- 3,3	+ 1,9	- 1,4	- 0,7	2 204,7
4. Vierteljahr 1992	i	4 653,1	- 10,1	- 2,0	- 12,1	- 2,6	4 641,0
	m	2 204,7	- 4,1	+ 0,7	- 3,4	- 1,6	2 201,3
1.1.1992 - 31.12.1992	i	4 678,9	- 36,3	- 12,9	- 37,9 1)	- 8,1	4 641,0
	m	2 209,4	- 14,5	+ 1,1	- 8,1 1)	- 3,7	2 201,3
Sachsen-Anhalt							
1. Vierteljahr 1992	i	2 823,3	- 5,1	- 1,6	- 6,7	- 2,4	2 816,6
	m	1 349,6	- 2,0	+ 0,6	- 1,4	- 1,1	1 348,2
2. Vierteljahr 1992	i	2 816,6	- 4,7	- 1,9	- 6,6	- 2,3	2 810,0
	m	1 348,2	- 2,0	+ 0,1	- 1,9	- 1,4	1 346,2
3. Vierteljahr 1992	i	2 810,0	- 4,3	- 5,4	- 9,6	- 3,4	2 800,4
	m	1 346,2	- 1,8	- 1,3	- 3,1	- 2,3	1 343,1
4. Vierteljahr 1992	i	2 800,4	- 5,4	+ 2,0	- 3,4	- 1,2	2 797,0
	m	1 343,1	- 2,5	+ 2,6	+ 0,1	+ 0,1	1 343,3
1.1.1992 - 31.12.1992	i	2 823,3	- 19,5	- 6,9	- 26,3	- 9,3	2 797,0
	m	1 349,6	- 8,3	+ 1,9	- 6,3	- 4,7	1 343,3
Schleswig-Holstein							
1. Vierteljahr 1992	i	2 648,5	- 0,7	+ 4,7	+ 4,0	+ 1,5	2 652,6
	m	1 287,6	+ 0,1	+ 2,3	+ 2,4	+ 1,9	1 290,0
2. Vierteljahr 1992	i	2 652,6	- 0,4	+ 8,4	+ 8,0	+ 3,0	2 660,6
	m	1 290,0	+ 0,1	+ 5,0	+ 5,2	+ 4,0	1 295,2
3. Vierteljahr 1992	i	2 660,6	+ 0,6	+ 11,0	+ 11,6	+ 4,4	2 672,2
	m	1 295,2	+ 0,8	+ 6,2	+ 7,0	+ 5,4	1 302,2
4. Vierteljahr 1992	i	2 672,2	- 1,1	+ 8,5	+ 7,3	+ 2,7	2 679,6
	m	1 302,2	- 0,0	+ 3,9	+ 3,9	+ 3,0	1 306,1
1.1.1992 - 31.12.1992	i	2 648,5	- 1,5	+ 32,6	+ 31,0	+ 11,7	2 679,6
	m	1 287,6	+ 1,0	+ 17,5	+ 18,5	+ 14,4	1 306,1
Thüringen							
1. Vierteljahr 1992	i	2 572,1	- 4,4	- 0,4	- 4,9	- 1,9	2 567,2
	m	1 231,3	- 1,8	+ 1,1	- 0,7	- 0,6	1 230,6
2. Vierteljahr 1992	i	2 556,0 2)	- 3,6	- 1,3	- 4,9	- 1,9	2 551,1
	m	1 225,4 2)	- 1,6	+ 0,1	- 1,4	- 1,2	1 223,9
3. Vierteljahr 1992	i	2 551,1	- 3,3	+ 1,1	- 2,2	- 0,8	2 548,9
	m	1 223,9	- 1,4	+ 2,0	+ 0,6	+ 0,5	1 224,6
4. Vierteljahr 1992	i	2 548,9	- 4,3	+ 1,1	- 3,1	- 1,2	2 545,8
	m	1 224,6	- 1,8	+ 1,7	- 0,1	- 0,1	1 224,4
1.1.1992 - 31.12.1992	i	2 572,1	- 15,5	+ 0,5	- 26,3 2)	- 10,2	2 545,8
	m	1 231,3	- 6,6	+ 4,9	- 6,9 2)	- 5,6	1 224,4
Deutschland							
1. Vierteljahr 1992	i	80 274,6	- 32,8	+ 130,7	+ 97,9	+ 1,2	80 372,5
	m	38 839,1	- 4,8	+ 84,5	+ 79,6	+ 2,1	38 918,9
2. Vierteljahr 1992	i	80 372,5	- 16,2	+ 213,4	+ 197,2	+ 2,5	80 569,7
	m	38 918,9	+ 1,3	+ 127,4	+ 128,7	+ 3,3	39 047,6
3. Vierteljahr 1992	i	80 559,1 2)	+ 4,0	+ 244,5	+ 259,0 1)	+ 3,2	80 818,2
	m	39 042,4 2)	+ 12,0	+ 144,1	+ 161,3 1)	+ 4,1	39 203,7
4. Vierteljahr 1992	i	80 818,2	- 31,3	+ 192,4	+ 156,5 1)	+ 1,9	80 974,6
	m	39 203,7	- 4,4	+ 102,7	+ 96,4 1)	+ 2,5	39 300,1
1.1.1992 - 31.12.1992	i	80 263,9 2)	- 76,3	+ 782,1	+ 710,7 1)	+ 8,9	80 974,6
	m	38 833,9 2)	+ 4,2	+ 459,6	+ 466,2 1)	+ 12,0	39 300,1

1) Einschl. auf Grund von Berichtigungen.

2) Berichtigung von Gemeindeergebnissen.

8 Bevölkerungsentwicklung 1950 - 1992
8.1 Früheres Bundesgebiet
1 000

Stichtag bzw. Zeitraum	Insgesamt	Männlich	Weiblich	Stichtag bzw. Zeitraum	Insgesamt	Männlich	Weiblich
------------------------------	-----------	----------	----------	------------------------------	-----------	----------	----------

Bevölkerung insgesamt

1950	31.12.	50 336,1	23 405,1	28 931,0	1973	31.12.	62 101,4	29 713,8	32 387,6
1951	31.12.	50 726,0	23 589,9	27 136,1	1974	31.12.	61 991,5	29 604,5	32 387,0
1952	31.12.	51 051,9	23 746,6	27 305,2	1975	31.12.	61 644,6	29 381,5	32 263,1
1953	31.12.	51 639,6	24 045,0	27 594,7	1976	31.12.	61 442,0	29 262,8	32 179,2
1954	31.12.	52 126,8	24 290,0	27 836,7	1977	31.12.	61 352,7	29 216,5	32 136,2
1955	31.12.	52 698,3	24 593,6	28 104,7	1978	31.12.	61 321,7	29 214,3	32 107,4
1956	31.12.	53 318,8	24 906,2	28 412,6	1979	31.12.	61 439,3	29 317,1	32 122,3
1957	31.12.	53 993,8	25 236,8	28 757,1	1980	31.12.	61 657,9	29 481,0	32 176,9
1958	31.12.	54 606,0	25 533,3	29 072,7	1981	31.12.	61 712,7	29 522,9	32 189,8
1959	31.12.	55 123,4	25 793,3	29 330,1	1982	31.12.	61 546,1	29 427,9	32 118,2
1960	31.12.	55 784,8	26 173,3	29 611,5	1983	31.12.	61 306,7	29 305,8	32 000,9
1961	31.12.	56 589,1	26 637,8	29 951,4	1984	31.12.	61 049,3	29 179,7	31 869,5
1962	31.12.	57 247,2	27 028,2	30 219,0	1985	31.12.	61 020,5	29 190,0	31 830,5
1963	31.12.	57 864,5	27 351,6	30 512,9	1986	31.12.	61 140,5	29 285,4	31 855,1
1964	31.12.	58 587,5	27 764,7	30 822,7	1987	31.12.	61 238,1	29 419,4	31 818,7
1965	31.12.	59 296,6	28 171,0	31 125,6	1988	31.12.	61 715,1	29 693,1	32 022,0
1966	31.12.	59 792,9	28 399,6	31 393,3	1989	31.12.	62 679,0	30 236,4	32 442,6
1967	31.12.	59 948,5	28 418,5	31 530,0	1990	31.12.	63 725,7	30 850,9	32 874,8
1968	31.12.	60 463,0	28 716,2	31 746,8	1991	31.12.	64 484,8	31 282,3	33 202,5
1969	31.12.	61 194,6	29 180,0	32 014,6	1992	31.03.	64 617,8	31 369,9	33 247,9
1970	31.12.	61 001,2	29 071,6	31 929,5		30.06.	64 847,0	31 506,5	33 340,5
1971	31.12.	61 502,5	29 367,4	32 135,1		30.09.	65 111,2	31 658,2	33 452,9
1972	31.12.	61 809,4	29 533,3	32 276,1		31.12.	65 289,2	31 755,7	33 533,6

Deutsche

1970	31.12.	58 263,3	27 369,6	30 893,7	1981	31.12.	56 991,6	26 874,9	30 116,6
1971	31.12.	58 314,6	27 405,4	30 909,2	1982	31.12.	56 874,3	26 838,6	30 035,6
1972	31.12.	58 255,3	27 383,9	30 871,4	1983	31.12.	56 732,5	26 791,8	29 940,7
1973	31.12.	58 110,0	27 318,9	30 791,1	1984	31.12.	56 643,8	26 773,5	29 870,3
1974	31.12.	57 940,5	27 244,0	30 696,5	1985	31.12.	56 536,5	26 746,0	29 790,5
1975	31.12.	57 744,1	27 157,6	30 586,6	1986	31.12.	56 476,1	26 746,3	29 729,8
1976	31.12.	57 589,8	27 093,3	30 496,5	1987	31.12.	56 951,6	27 053,3	29 898,3
1977	31.12.	57 460,5	27 040,9	30 419,7	1988	31.12.	57 091,6	27 155,9	29 935,7
1978	31.12.	57 315,8	26 982,1	30 333,7	1989	31.12.	57 671,9	27 495,4	30 176,5
1979	31.12.	57 188,7	26 935,5	30 253,2	1990	31.12.	58 278,4	27 861,6	30 416,8
1980	31.12.	57 091,8	26 904,9	30 186,9	1991	31.12.	58 562,0	28 025,6	30 536,4
					1992	31.12.	58 824,0	28 176,8	30 647,2

Durchschnittliche Bevölkerung insgesamt 1)

1950	49 989,3	23 216,2	26 773,1	1971	61 279,7	29 236,5	32 043,2
1951	50 527,9	23 497,0	27 031,0	1972	61 697,3	29 477,2	32 220,1
1952	50 858,7	23 652,8	27 206,0	1973	61 986,8	29 649,0	32 337,8
1953	51 350,0	23 896,8	27 453,2	1974	62 070,8	29 684,6	32 386,2
1954	51 879,8	24 167,6	27 712,2	1975	61 846,6	29 523,8	32 322,7
1955	52 381,8	24 424,7	27 957,1	1976	61 573,6	29 357,2	32 216,4
1956	53 008,0	24 752,4	28 255,6	1977	61 419,4	29 274,1	32 145,2
1957	53 656,3	25 073,9	28 582,3	1978	61 349,6	29 248,7	32 100,9
1958	54 292,1	25 382,4	28 909,7	1979	61 381,6	29 297,0	32 084,6
1959	54 876,0	25 670,2	29 205,8	1980	61 538,0	29 428,2	32 109,8
1960	55 433,1	25 974,2	29 458,9	1981	61 622,7	29 528,7	32 133,9
1961 2)	56 174,8	26 413,4	29 761,5	1982	61 595,6	29 500,2	32 095,4
1962	56 836,6	26 795,1	30 041,6	1983	61 382,8	29 390,4	31 992,4
1963	57 389,1	27 102,0	30 287,1	1984	61 125,7	29 265,6	31 860,1
1964	57 971,0	27 411,1	30 559,9	1985	60 974,9	29 207,4	31 767,5
1965	58 619,2	27 787,4	30 831,8	1986	61 010,2	29 258,7	31 751,5
1966	59 148,0	28 062,2	31 085,8	1987 2)	61 077,0	29 322,9	31 754,1
1967	59 286,2	28 046,7	31 239,4	1988	61 449,5	29 544,3	31 905,2
1968	59 500,3	28 131,2	31 369,1	1989	62 062,5	29 891,0	32 171,5
1969	60 067,4	28 478,9	31 588,6	1990	63 253,7	30 582,6	32 671,1
1970 2)	60 650,6	28 866,7	31 783,9	1991	64 074,1	31 055,7	33 018,4
					1992	64 864,8	31 514,1	33 350,7

1) Für die Jahre 1950 bis 1955, 1956 bis 1960, 1962 bis 1969 und 1971 bis 1986 rückgerechnete Bevölkerungszahlen auf der Basis der Wohnungstatistik vom 25.9.1956 bzw. der Volkszählungen vom 6.6.1961, vom 27.5.1970 und vom 25.5.1987.

2) Ergebnis der Volkszählung.

8 Bevölkerungsentwicklung 1950 - 1992
8.2 Neue Länder und Berlin-Ost
1 000

Stichtag bzw. Zeitraum	Insgesamt	Männlich	Weiblich	Stichtag bzw. Zeitraum	Insgesamt	Männlich	Weiblich
------------------------------	-----------	----------	----------	------------------------------	-----------	----------	----------

Bevölkerung insgesamt

1950	31.12.	18 360	8 150	10 210	1974	31.12.	16 891	7 835	9 056
1951	31.12.	18 350	8 159	10 191	1975	31.12.	16 820	7 817	9 003
1952	31.12.	18 300	8 146	10 154	1976	31.12.	16 767	7 806	8 961
1953	31.12.	18 112	8 072	10 040	1977	31.12.	16 758	7 817	8 941
1954	31.12.	18 002	8 037	9 965	1978	31.12.	16 751	7 831	8 920
1955	31.12.	17 832	7 969	9 864	1979	31.12.	16 740	7 839	8 901
1956	31.12.	17 604	7 876	9 727	1980	31.12.	16 740	7 857	8 883
1957	31.12.	17 411	7 795	9 615	1981	31.12.	16 706	7 849	8 857
1958	31.12.	17 312	7 770	9 542	1982	31.12.	16 706	7 865	8 841
1959	31.12.	17 266	7 775	9 511	1983	31.12.	16 709	7 883	8 826
1960	31.12.	17 188	7 745	9 443	1984	31.12.	16 671	7 877	8 794
1961	31.12.	17 079	7 704	9 375	1985	31.12.	16 655	7 889	8 766
1962	31.12.	17 136	7 744	9 392	1986	31.12.	16 640	7 904	8 736
1963	31.12.	17 181	7 784	9 397	1987	31.12.	16 661	7 935	8 726
1964	31.12.	17 004	7 748	9 256	1988	31.12.	16 675	7 973	8 702
1965	31.12.	17 040	7 780	9 260	1989	31.12.	16 434	7 873	8 560
1966	31.12.	17 071	7 808	9 263	1990	31.12.	16 028	7 649	8 378
1967	31.12.	17 090	7 830	9 260	1991	31.12.	15 790	7 557	8 233
1968	31.12.	17 087	7 843	9 244	1992	31.12.	15 685	7 544	8 141
1969	31.12.	17 075	7 852	9 223					
1970	31.12.	17 068	7 865	9 203					
1971	31.12.	17 054	7 873	9 181					
1972	31.12.	17 011	7 867	9 145					
1973	31.12.	16 951	7 851	9 100					

Durchschnittliche Bevölkerung insgesamt 1)

1950	18 388	8 161	10 227	1971	17 061	7 869	9 192
1951	18 351	8 153	10 199	1972	17 043	7 876	9 167
1952	18 328	8 157	10 171	1973	16 980	7 858	9 121
1953	18 178	8 096	10 083	1974	16 925	7 845	9 080
1954	18 059	8 056	10 003	1975	16 850	7 823	9 027
1955	17 944	8 018	9 926	1976	16 786	7 808	8 978
1956	17 716	7 921	9 794	1977	16 765	7 813	8 952
1957	17 517	7 841	9 676	1978	16 756	7 826	8 930
1958	17 355	7 779	9 576	1979	16 745	7 835	8 910
1959	17 298	7 773	9 525	1980	16 737	7 847	8 890
1960	17 241	7 761	9 479	1981	16 736	7 864	8 872
1961	17 125	7 720	9 405	1982	16 697	7 852	8 846
1962	17 102	7 721	9 381	1983	16 699	7 868	8 831
1963	17 155	7 763	9 392	1984	16 671	7 867	8 803
1964	16 983	7 730	9 253	1985	16 644	7 870	8 774
1965	17 020	7 762	9 258	1986	16 624	7 881	8 744
1966	17 058	7 795	9 263	1987	16 641	7 913	8 728
1967	17 082	7 820	9 262	1988	16 666	7 952	8 714
1968	17 084	7 835	9 249	1989	16 614	7 955	8 659
1969	17 076	7 845	9 231	1990 2)	16 111	7 694	8 417
1970	17 058	7 851	9 207	1991	15 910	7 602	8 308
				1992	15 730	7 546	8 184

1) 1950 bis 1988 jeweils am 30.6., ab 1989 Jahredurchschnitt.

2) Bevölkerung am 3.10.1990; gilt zugleich als Jahredurchschnitt.

9 Bevölkerung am 31.12.1992

Lfd. Nr.	Alter von ... bis unter... Jahren	Deutschland	Baden-Württemberg	Bayern	Berlin	Brandenburg	Bremen	Hamburg	Hessen	Mecklenburg-Vorpommern
Insgesamt										
1	unter 4	3 499 848	480 808	545 219	137 053	91 311	26 754	65 567	251 776	71 552
2	4 - 6	1 858 289	235 866	263 686	79 110	69 964	12 905	31 089	124 114	54 864
3	Zusammen ...	5 358 137	716 674	808 905	216 163	161 275	39 659	96 656	375 890	126 416
4	6 - 10	3 503 821	435 314	491 794	149 068	145 101	23 303	55 389	229 602	111 858
5	10 - 14	3 539 569	430 830	491 413	146 797	150 198	23 993	55 995	234 654	117 903
6	14 - 15	840 382	99 670	114 897	33 687	35 925	5 844	13 400	56 251	29 035
7	Zusammen ...	7 883 772	965 814	1 098 104	329 552	331 224	53 140	124 784	520 507	258 796
8	15 - 16	836 019	100 103	115 299	33 128	34 321	5 955	13 890	56 496	28 296
9	16 - 18	1 635 353	208 138	235 752	63 602	56 970	12 836	32 102	115 514	45 533
10	Zusammen ...	2 471 372	308 241	351 051	96 730	91 291	18 791	45 992	172 010	73 829
11	18 - 20	1 689 550	224 062	252 700	63 033	51 821	14 127	32 424	121 809	40 142
12	20 - 21	965 478	129 408	146 533	35 761	27 872	8 276	18 599	70 197	20 751
13	Zusammen ...	2 655 028	353 470	399 233	98 794	79 693	22 403	51 023	192 006	60 893
14	21 - 25	4 843 635	648 315	737 779	200 521	129 535	43 181	102 774	358 964	95 859
15	25 - 30	7 165 763	953 516	1 080 977	343 531	200 551	62 661	168 715	541 425	149 305
16	30 - 35	6 735 985	872 728	999 782	314 207	219 117	55 054	144 744	503 671	163 410
17	35 - 40	5 911 917	739 334	849 902	259 465	201 492	47 814	114 664	437 953	152 674
18	40 - 45	5 520 089	681 193	797 248	251 893	169 409	46 238	111 125	423 651	126 723
19	Zusammen ...	30 177 389	3 895 086	4 465 688	1 369 617	920 104	254 948	642 022	2 265 664	687 971
20	45 - 50	4 661 530	577 727	699 160	225 734	126 497	43 555	110 272	362 229	85 960
21	50 - 55	6 074 428	738 320	864 344	280 953	201 488	52 906	132 704	440 550	137 965
22	55 - 60	5 194 001	626 165	707 308	217 382	176 455	44 887	110 111	370 531	123 710
23	60 - 65	4 322 804	516 845	604 548	152 545	137 735	36 181	85 707	309 375	98 798
24	Zusammen ...	20 252 763	2 459 057	2 875 360	876 614	642 175	177 529	438 794	1 482 685	446 433
25	65 und mehr	12 176 171	1 450 366	1 771 916	478 278	316 889	119 375	289 514	913 877	210 642
26	Insgesamt ...	80 974 632	10 148 708	11 770 257	3 465 748	2 542 651	685 845	1 688 785	5 922 639	1 864 980
Männ										
27	unter 4	1 794 394	246 646	279 330	70 504	46 717	13 696	33 715	128 712	36 670
28	4 - 6	954 800	120 993	135 861	40 592	35 923	6 590	16 080	63 815	28 367
29	Zusammen ...	2 749 194	367 639	415 191	111 096	82 640	20 286	49 795	192 527	65 037
30	6 - 10	1 797 308	223 443	252 064	76 505	74 151	11 895	28 589	118 096	57 297
31	10 - 14	1 815 171	220 477	252 087	75 305	76 860	12 288	28 701	120 606	60 194
32	14 - 15	432 204	51 307	58 914	17 299	18 454	3 002	7 003	28 914	15 002
33	Zusammen ...	4 044 683	495 227	563 065	169 109	169 465	27 185	64 293	267 616	132 493
34	15 - 16	430 122	51 453	59 316	16 933	17 681	3 049	7 166	28 906	14 509
35	16 - 18	842 690	106 974	121 136	32 667	29 591	6 726	17 844	59 481	23 361
36	Zusammen ...	1 272 812	158 427	180 452	49 600	47 272	9 775	25 010	88 387	37 870
37	18 - 20	867 527	113 698	129 269	31 838	27 243	7 365	17 125	62 435	21 265
38	20 - 21	495 940	65 590	74 668	17 868	15 043	4 178	9 459	35 592	11 112
39	Zusammen ...	1 363 467	179 288	203 937	49 706	42 286	11 543	26 584	98 027	32 377
40	21 - 25	2 500 038	333 728	380 862	100 065	68 749	22 263	52 769	184 149	50 654
41	25 - 30	3 722 522	498 773	562 968	174 748	104 533	33 195	86 541	280 271	78 032
42	30 - 35	3 483 952	455 326	519 403	163 991	113 220	28 603	75 011	262 067	84 756
43	35 - 40	3 036 808	381 028	439 491	133 941	104 555	24 337	58 779	227 176	79 410
44	40 - 45	2 813 424	346 598	407 634	126 409	87 560	23 545	55 863	216 838	65 649
45	Zusammen ...	15 556 744	2 015 453	2 310 358	699 154	478 617	131 943	328 963	1 170 501	358 501
46	45 - 50	2 375 395	295 857	360 247	115 631	63 450	22 372	56 487	186 480	43 634
47	50 - 55	3 077 246	375 327	440 593	143 098	100 195	27 135	67 387	226 487	68 584
48	55 - 60	2 592 449	316 676	352 318	107 273	87 463	22 174	54 178	187 315	60 482
49	60 - 65	2 083 152	253 650	291 106	71 802	65 453	16 689	39 549	152 114	46 363
50	Zusammen ...	10 128 242	1 241 510	1 444 264	437 804	316 561	88 370	217 601	752 396	219 063
51	65 und mehr	4 184 939	509 053	624 292	140 002	101 529	40 885	97 322	328 876	65 770
52	Insgesamt ...	39 300 081	4 966 597	5 741 559	1 656 471	1 238 370	329 987	809 568	2 898 330	911 111

nach Altersgruppen und Ländern

Niedersachsen	Nordrhein- Westfalen	Rheinland- Pfalz	Saarland	Sachsen	Sachsen- Anhalt	Schleswig- Holstein	Thüringen	Nachrichtlich:		Lfd. Nr.
								Früheres Bundesgebiet	Neue Länder und Berlin-Ost	
samt										
341 199	803 012	175 363	45 051	157 715	99 113	118 122	90 233	2 940 687	559 161	1
167 153	397 248	88 393	22 802	114 424	72 084	57 853	66 734	1 444 140	414 149	2
508 352	1 200 260	263 756	67 853	272 139	171 197	175 975	156 967	4 384 827	973 310	3
309 263	725 094	163 430	42 817	235 415	146 203	102 947	137 223	2 657 235	846 586	4
313 134	719 780	163 634	43 345	248 409	150 773	104 208	144 503	2 658 762	880 807	5
75 690	170 178	38 331	9 985	61 254	36 861	25 270	34 104	627 372	213 010	6
698 087	1 615 052	365 395	96 147	545 078	333 837	232 425	315 830	5 943 369	1 940 403	7
76 072	171 651	37 604	10 194	59 471	35 233	25 272	33 034	630 226	205 793	8
156 310	349 232	75 391	19 696	98 029	58 095	52 627	55 526	1 295 084	340 269	9
232 382	520 883	112 995	29 890	157 500	93 328	77 899	88 560	1 925 310	546 062	10
167 414	365 843	79 114	20 439	91 101	55 684	56 524	53 313	1 373 510	316 040	11
96 658	210 618	45 436	11 797	49 579	31 228	33 267	29 498	792 792	172 686	12
264 072	576 461	124 550	32 236	140 680	86 912	89 791	82 811	2 166 302	488 726	13
479 962	1 069 980	229 057	61 926	230 506	148 123	173 262	133 891	4 027 206	816 429	14
671 321	1 578 445	336 100	93 574	338 265	214 401	239 077	193 899	5 941 082	1 224 681	15
606 247	1 458 207	322 711	92 672	348 130	221 919	207 558	205 828	5 457 392	1 278 593	16
527 543	1 282 151	288 691	83 314	336 996	211 361	181 260	197 303	4 710 264	1 201 653	17
508 945	1 185 452	270 625	78 744	321 233	190 294	179 920	177 396	4 446 953	1 073 136	18
2 794 018	6 574 235	1 447 184	410 230	1 575 130	986 098	981 077	908 317	24 582 897	5 594 492	19
432 652	1 017 999	205 760	56 286	259 519	152 106	169 134	136 940	3 826 758	834 772	20
566 063	1 309 422	275 712	78 973	363 018	219 766	217 708	194 536	4 856 154	1 218 274	21
481 954	1 170 712	248 460	74 640	312 568	188 601	176 972	163 545	4 145 311	1 048 690	22
400 244	997 132	217 808	64 641	268 989	160 058	133 775	138 423	3 459 116	863 688	23
1 880 913	4 495 265	947 740	274 540	1 204 094	720 531	697 589	633 444	16 287 339	3 965 424	24
1 199 696	2 697 010	619 345	173 111	746 376	405 078	424 819	359 879	9 999 190	2 176 981	25
7 577 520	17 679 166	3 880 965	1 084 007	4 640 997	2 796 981	2 679 575	2 545 808	65 289 234	15 685 398	26
lich										
175 211	411 692	89 527	23 222	81 008	51 112	60 653	45 979	1 507 663	286 731	27
86 111	203 716	45 195	11 709	58 787	36 996	29 918	34 147	742 161	212 639	28
261 322	615 408	134 722	34 931	139 795	88 108	90 571	80 126	2 249 824	499 370	29
158 981	371 400	83 803	22 128	120 796	74 927	52 726	70 507	1 363 313	433 995	30
160 590	369 544	83 971	22 203	127 332	77 353	53 376	74 284	1 363 799	451 372	31
39 000	87 496	19 850	5 071	31 471	18 956	13 062	17 403	322 806	109 398	32
358 571	828 440	187 624	49 402	279 599	171 236	119 164	162 194	3 049 918	994 765	33
39 202	88 606	19 360	5 240	30 595	18 054	13 069	16 983	324 433	105 689	34
80 372	179 238	38 900	10 188	50 553	30 079	27 060	28 520	667 226	175 464	35
119 574	267 844	58 260	15 428	81 148	48 133	40 129	45 503	991 659	281 153	36
85 164	187 183	40 352	10 463	47 606	29 246	29 315	27 960	702 083	165 444	37
49 442	107 734	23.167	6 031	26 296	16 653	17 238	15 869	404 037	91 903	38
134 606	294 917	63 519	16 494	73 902	45 899	46 553	43 829	1 106 120	257 347	39
248 603	548 585	118 326	31 948	119 595	77 640	92 004	70 098	2 074 439	425 599	40
351 690	817 083	176 029	48 450	173 085	110 736	126 910	99 478	3 091 613	630 909	41
313 731	749 523	167 145	48 074	178 023	113 488	106 829	104 762	2 826 471	657 481	42
271 098	652 750	149 223	43 057	171 385	108 204	92 120	100 254	2 420 194	616 614	43
262 403	598 258	140 154	40 749	162 849	96 664	91 837	90 414	2 265 458	547 966	44
1 447 525	3 366 199	750 877	212 278	804 937	506 732	509 700	465 006	12 678 175	2 878 569	45
222 000	514 415	105 847	28 687	129 017	76 417	86 088	68 766	1 957 464	417 931	46
290 056	662 587	140 040	39 453	176 345	109 514	111 927	96 518	2 474 630	602 616	47
242 424	587 537	125 085	36 915	151 906	91 590	89 578	79 535	2 081 312	511 137	48
192 553	490 126	106 673	31 297	124 343	73 595	64 230	63 609	1 681 171	401 981	49
947 033	2 254 665	477 645	136 352	583 611	351 116	351 823	308 428	8 194 577	1 933 665	50
424 297	934 523	220 278	60 312	238 267	132 030	148 174	119 329	3 485 409	699 530	51
3 692 928	8 561 996	1 892 925	525 197	2 201 259	1 343 254	1 306 114	1 224 415	31 755 682	7 544 399	52

10 Bevölkerung in den Ländern Deutschland 1991 und 1992
1 000

Zeitraum	Bevölkerung					
	1991			1992		
	insgesamt	männlich	weiblich	insgesamt	männlich	weiblich

Baden-Württemberg

1. Vierteljahr	9 849,6	4 799,5	5 050,0	10 024,7	4 897,6	5 127,0
2. Vierteljahr	9 887,9	4 822,6	5 065,3	10 075,2	4 926,8	5 148,4
3. Vierteljahr	9 944,9	4 854,5	5 090,3	10 121,1	4 952,5	5 168,6
4. Vierteljahr	10 001,8	4 881,6	5 120,3	10 148,7	4 966,6	5 182,1

Bayern

1. Vierteljahr	11 476,4	5 571,8	5 904,7	11 620,5	5 654,9	5 965,6
2. Vierteljahr	11 521,0	5 599,7	5 921,3	11 670,9	5 685,6	5 985,3
3. Vierteljahr	11 575,8	5 632,2	5 943,6	11 731,1	5 720,6	6 010,5
4. Vierteljahr	11 596,0	5 639,1	5 956,9	11 770,3	5 741,6	6 028,7

Berlin

1. Vierteljahr	3 434,9	1 631,8	1 803,2	3 447,1	1 642,5	1 804,6
2. Vierteljahr	3 437,9	1 634,2	1 803,7	3 454,2	1 647,8	1 806,3
3. Vierteljahr	3 441,2	1 637,0	1 804,2	3 460,3	1 652,8	1 807,5
4. Vierteljahr	3 446,0	1 640,2	1 805,8	3 465,7	1 656,5	1 809,3

Brandenburg

1. Vierteljahr	2 572,1	1 244,1	1 328,0	2 536,2	1 229,6	1 306,6
2. Vierteljahr	2 563,2	1 239,9	1 323,3	2 527,3	1 226,1	1 301,2
3. Vierteljahr	2 552,8	1 235,9	1 316,9	2 543,1	1 236,2	1 306,9
4. Vierteljahr	2 542,7	1 231,7	1 311,0	2 542,7	1 238,4	1 304,3

Bremen

1. Vierteljahr	681,5	326,3	355,2	683,0	328,0	355,1
2. Vierteljahr	683,1	327,5	355,6	684,4	329,0	355,3
3. Vierteljahr	682,7	327,3	355,4	685,8	329,7	355,9
4. Vierteljahr	683,7	328,2	355,5	685,8	330,0	355,9

Hamburg

1. Vierteljahr	1 656,8	787,5	869,3	1 672,4	797,9	874,6
2. Vierteljahr	1 660,7	790,0	870,8	1 675,2	799,8	875,4
3. Vierteljahr	1 664,1	791,8	872,3	1 681,1	803,6	877,5
4. Vierteljahr	1 668,8	795,1	873,6	1 688,8	809,6	879,2

10 Bevölkerung in den Ländern Deutschland 1991 und 1992
1 000

Zeitraum	Bevölkerung					
	1991			1992		
	insgesamt	männlich	weiblich	insgesamt	männlich	weiblich
Hessen						
1. Vierteljahr	5 775,1	2 810,6	2 964,5	5 852,9	2 857,2	2 995,7
2. Vierteljahr	5 791,3	2 821,0	2 970,3	5 876,5	2 871,6	3 004,9
3. Vierteljahr	5 814,5	2 834,7	2 979,8	5 904,3	2 888,0	3 016,4
4. Vierteljahr	5 837,3	2 847,3	2 990,1	5 922,6	2 898,3	3 024,3
Mecklenburg-Vorpommern						
1. Vierteljahr	1 916,5	931,5	985,0	1 887,1	919,5	967,5
2. Vierteljahr	1 908,6	927,7	980,9	1 883,3	918,4	964,9
3. Vierteljahr	1 898,5	923,5	975,0	1 870,8	913,5	957,3
4. Vierteljahr	1 891,7	920,7	970,9	1 865,0	911,1	953,9
Niedersachsen						
1. Vierteljahr	7 399,3	3 594,9	3 804,3	7 493,9	3 647,6	3 846,2
2. Vierteljahr	7 423,7	3 608,9	3 814,8	7 521,2	3 663,3	3 857,9
3. Vierteljahr	7 453,0	3 624,7	3 828,3	7 554,8	3 681,0	3 873,8
4. Vierteljahr	7 475,8	3 636,5	3 839,3	7 557,5	3 692,9	3 864,6
Nordrhein-Westfalen						
1. Vierteljahr	17 373,8	8 382,1	8 991,7	17 540,4	8 481,5	9 058,9
2. Vierteljahr	17 414,9	8 407,5	9 007,4	17 585,4	8 508,1	9 077,3
3. Vierteljahr	17 472,2	8 439,8	9 032,4	17 640,6	8 540,3	9 100,3
4. Vierteljahr	17 509,9	8 461,4	9 048,5	17 679,2	8 562,0	9 117,2
Rheinland-Pfalz						
1. Vierteljahr	3 772,7	1 830,8	1 941,9	3 837,0	1 868,9	1 968,0
2. Vierteljahr	3 785,1	1 838,0	1 947,1	3 852,2	1 877,6	1 974,6
3. Vierteljahr	3 804,4	1 849,4	1 955,0	3 868,8	1 886,9	1 981,8
4. Vierteljahr	3 821,2	1 858,8	1 962,4	3 881,0	1 892,9	1 998,0
Saarland						
1. Vierteljahr	1 073,7	518,5	555,2	1 077,4	520,8	556,5
2. Vierteljahr	1 074,6	519,1	555,4	1 078,8	521,8	556,9
3. Vierteljahr	1 075,4	519,7	555,7	1 081,8	523,9	557,9
4. Vierteljahr	1 076,9	520,4	556,5	1 084,0	525,2	558,8

10 Bevölkerung in den Ländern Deutschland 1991 und 1992
1 000

Zeitraum	Bevölkerung					
	1991			1992		
	insgesamt	männlich	weiblich	insgesamt	männlich	weiblich
Sachsen						
1. Vierteljahr	4 743,2	2 235,7	2 507,5	4 663,6	2 204,0	2 459,6
2. Vierteljahr	4 723,4	2 227,0	2 496,3	4 663,5	2 206,1	2 457,4
3. Vierteljahr	4 698,2	2 216,5	2 481,7	4 653,1	2 204,7	2 448,4
4. Vierteljahr	4 678,9	2 209,4	2 469,5	4 641,0	2 201,3	2 439,7
Sachsen-Anhalt						
1. Vierteljahr	2 862,6	1 365,1	1 497,5	2 816,6	1 348,2	1 468,4
2. Vierteljahr	2 849,9	1 359,7	1 490,3	2 810,0	1 346,2	1 463,8
3. Vierteljahr	2 835,7	1 354,3	1 481,4	2 800,4	1 343,1	1 457,2
4. Vierteljahr	2 823,3	1 349,6	1 473,7	2 797,0	1 343,3	1 453,7
Schleswig-Holstein						
1. Vierteljahr	2 628,8	1 276,2	1 352,6	2 652,6	1 290,0	1 362,6
2. Vierteljahr	2 634,1	1 279,6	1 354,5	2 660,6	1 295,2	1 365,4
3. Vierteljahr	2 643,4	1 284,8	1 358,6	2 672,2	1 302,2	1 370,0
4. Vierteljahr	2 648,5	1 287,6	1 360,9	2 679,6	1 306,1	1 372,6
Thüringen						
1. Vierteljahr	2 602,4	1 243,0	1 359,3	2 567,2	1 230,6	1 336,6
2. Vierteljahr	2 591,7	1 238,3	1 353,4	2 551,1	1 223,9	1 327,2
3. Vierteljahr	2 580,1	1 233,9	1 346,3	2 548,9	1 224,6	1 324,4
4. Vierteljahr	2 572,1	1 231,3	1 340,8	2 545,8	1 224,4	1 321,4
Deutschland						
1. Vierteljahr	79 819,4	38 549,4	41 270,0	80 372,5	38 918,9	41 453,6
2. Vierteljahr	79 951,0	38 640,7	41 310,3	80 569,7	39 047,6	41 522,1
3. Vierteljahr	80 136,9	38 760,2	41 376,7	80 816,2	39 203,7	41 614,5
4. Vierteljahr	80 274,6	38 839,1	41 435,5	80 974,6	39 300,1	41 674,6

Fachserie 1: Bevölkerung und Erwerbstätigkeit

Reihe 1: Gebiet und Bevölkerung

Die vierteljährlichen Berichte (z.T. mit langen Reihen) enthalten aktuelle Angaben über die Eheschließungen, Geborenen und Gestorbenen. Ferner werden die Wanderungen der Deutschen und Ausländer zwischen den Bundesländern und über die Grenzen des Bundesgebietes sowie fortgeschriebene Einwohnerzahlen (Bevölkerungsbilanz) nach Bundesländern dargestellt.

Im jährlichen Bericht (z.T. mit langen Reihen und kreisweiser Gliederung) werden detaillierte Ergebnisse über die Bevölkerungsentwicklung veröffentlicht. Nachgewiesen sind u. a. Grund- und Verhältniszahlen über Eheschließungen und Ehelösungen, Geburten, Gestorbene und Wanderungen. Dabei wird nach einer Vielzahl von Merkmalen, wie Geschlecht, Alter, Familienstand und Staatsangehörigkeit differenziert. Ehelösungen werden nach Art des Urteils, nach Scheidungsgründen, Ehedauer und Kinderzahl der Ehegatten aufgeschlüsselt. Die Gesamtwanderung ist nach Wanderungen über die Grenzen des Bundesgebietes und nach der Binnenwanderung untergliedert. Außerdem werden Modellrechnungen der Bevölkerung gebracht. Zu Vergleichszwecken enthält der Bericht bevölkerungstatistische Zahlen für das Ausland. Nachgewiesen sind u. a. Grund- und Verhältniszahlen über Eheschließungen, Ehelösungen, Geborene und Gestorbene. Darüber hinaus ist auch die Entwicklung der Bevölkerung sowie ihre Zusammensetzung nach Alter und Familienstand dargestellt.

1.S.: Sonderbeiträge (unregelmäßige Folge)

Als 1.S.2 liegt die Allgemeine Sterbetafel für die Bundesrepublik Deutschland 1986/88 (Gebietsstand vor dem 3. 10. 1990) mit ausführlichen Erläuterungen der Berechnungsmethode und der Ergebnisse vor.

Reihe 2: Ausländer

Die Ausländer im Bundesgebiet werden jährlich nach Staatsangehörigkeit, Alter, Familienstand, Geschlecht und Aufenthaltsdauer nachgewiesen. Regional wird nach Bundesländern und z. T. nach kreisfreien Städten und Landkreisen differenziert.

Reihe 3: Haushalte und Familien

In jährlicher Folge bringt diese Reihe eine Fülle von Angaben aus dem Mikrozensus über Haushalte und Familien. Sie vermitteln – z. T. in länderweise Gliederung – wichtige Strukturdaten über Größe und Zusammensetzung der Familien sowie über die soziale und wirtschaftliche Situation der Haushalte.

Reihe 4: Erwerbstätigkeit

4.1: Struktur der Erwerbsbevölkerung

4.1.1: Stand und Entwicklung der Erwerbstätigkeit

Diese Jahresreihe enthält Ergebnisse des Mikrozensus und informiert über nahezu alle wichtigen Aspekte des Erwerbslebens. Die Erwerbstätigen, Erwerbspersonen und Erwerbslosen werden u. a. in Bezug zur Bevölkerung gesetzt und nach persönlichen und wirtschaftlichen Merkmalen aufgegliedert. Regional wird z.T. nach Regierungsbezirken untergliedert.

Erstmals für 1991 können auch Ergebnisse für die neuen Länder und Berlin-Ost dargestellt werden.

4.1.2: Beruf, Ausbildung und Arbeitsbedingungen der Erwerbstätigen

Diese Reihe erscheint in zweijähriger Folge und weist Ergebnisse vorwiegend aus dem variablen Teil des Mikrozensus nach. U. a. werden Ergebnisse über den Bildungs- und Ausbildungsabschluß der Bevölkerung, über die Zusammenhänge zwischen Erwerbstätigkeit und Ausbildung bzw. zwischen Beruf und Ausbildung sowie über Arbeitsbedingungen und Pendler gebracht.

Erstmals für 1991 können auch Ergebnisse für die neuen Länder und Berlin-Ost dargestellt werden.

4.2: Sozialversicherungspflichtig Beschäftigte

4.2.1: Struktur der Arbeitnehmer

Vierteljährlich erscheinen in dieser Reihe Ergebnisse über die sozialversicherungspflichtig beschäftigten Arbeitnehmer (einschl. Ausländer) in tiefer wirtschaftlicher und regionaler Gliederung (bis zur Ebene der Regierungsbezirke).

Zusätzlich erscheint jährlich ein Bericht mit ausführlichen Ergebnissen – jeweils mit dem Stichtag 30. Juni – zur Struktur dieser Personengruppe. Hierzu zählen insbesondere demographische und erwerbsstatistische Merkmale wie berufliche Tätigkeit, beruflicher Ausbildungsabschluß und Stellung im Beruf. Außerdem werden Kreisergebnisse dargestellt.

4.2.2: Entgelte und Beschäftigungsdauer der Arbeitnehmer

In jährlicher Folge werden in dieser Reihe Ergebnisse der sozialversicherungspflichtig beschäftigten Arbeitnehmer nach dem Bruttoarbeitsentgelt, der Beschäftigungsdauer und weiteren sozialen Merkmalen, wie z.B. Alter, Geschlecht, Ausbildung, Wirtschaftszweig und Beruf dargestellt.

4.3: Erwerbstätigkeit und Arbeitsmarkt

In dieser Reihe werden monatlich die wichtigsten kurzfristigen Daten über Erwerbstätigkeit und Arbeitsmarkt dargestellt, wie z. B. die Anzahl der Erwerbstätigen, die der Beschäftigten in ausgewählten Wirtschaftszweigen sowie der Arbeitslosen, offene Stellen und Kurzarbeiter.

Sonderbeiträge

4.S.1: Berufstätigenerhebung vom 30. November 1990 in den neuen Ländern und Berlin-Ost – Methodik und Ergebnisse –

Diese Sonderveröffentlichung beinhaltet die Ergebnisse der ersten Totalerhebung auf dem Gebiet der fünf neuen Länder und des Ostteils von Berlin nach der Herstellung der Einheit Deutschlands. Vorgestellt werden zudem die zugrunde gelegten Methoden und Systematiken dieser Erhebung.

4.S.2: Erwerbstätigkeit in den neuen Ländern und Berlin-Ost Oktober 1991/Januar 1992

Diese Sonderveröffentlichung weist die Ergebnisse der im Oktober 1991 und im Januar 1992 in den neuen Ländern und Berlin-Ost durchgeführten Mikrozensus-Zusatzerhebungen aus und beleuchtet damit wie der jährlich für die gesamte Bundesrepublik erscheinende Band „Stand und Entwicklung der Erwerbstätigkeit“ nahezu alle wichtigen Aspekte des Erwerbslebens.

Ergebnisse von Einzelveröffentlichungen

Die Ergebnisse der Bundestagswahlen sowie der Wahl der Abgeordneten des Europäischen Parlaments erscheinen in folgender Gliederung:

Wahlen zum Deutschen Bundestag

Heft 1: Ergebnisse und Vergleichszahlen früherer Bundestags-, Europa- und Landtagswahlen sowie Strukturdaten für die Bundestagswahlkreise; Heft 2: Vorläufige Ergebnisse nach Wahlkreisen; Heft 3: Endgültige Ergebnisse nach Wahlkreisen; Heft 4: Wahlbeteiligung und Stimmabgabe der Männer und Frauen nach dem Alter; Heft 5: Textliche Auswertung der Wahlergebnisse; Sonderheft: Die Wahlbewerber für die Wahl zum . . . Deutschen Bundestag.

Wahl der Abgeordneten des Europäischen Parlaments aus der Bundesrepublik Deutschland

Heft 1: Ergebnisse und Vergleichszahlen früherer Europa-, Bundestags-, und Landtagswahlen sowie Strukturdaten für die kreisfreien Städte und Landkreise; Heft 2: Vorläufige Ergebnisse nach kreisfreien Städten und Landkreisen; Heft 3: Endgültige Ergebnisse nach kreisfreien Städten und Landkreisen; Heft 4: Wahlbeteiligung und Stimmabgabe der Männer und Frauen nach dem Alter; Heft 5: Textliche Auswertung der Wahlergebnisse; Sonderheft: Die Wahlbewerber für die Wahl zum Europäischen Parlament aus der Bundesrepublik Deutschland.

Sonderhefte

40 Jahre Wahlen in der Bundesrepublik Deutschland

Dieses Heft enthält die Ergebnisse der Bundestagswahlen seit 1949, der Landtagswahlen seit 1946 und der Europawahlen seit 1979 nach Ländern. Außerdem beinhaltet es Daten über Wahlbeteiligung und Stimmabgabe nach Alter und Geschlecht.

Wahlen 1990 in den neuen Ländern und Berlin-Ost

Dieses Heft enthält für die neuen Länder und Berlin-Ost eine vergleichbare Darstellung der Ergebnisse der Volkskammerwahl, der Kommunalwahlen, der Landtagswahlen, der Wahl zum Gesamtberliner Abgeordnetenhaus und der Bundestagswahl nach Stadt- und Landkreisen und für Berlin-Ost nach Stadtbezirken.

Volkszählung vom 25. Mai 1987

Die Ergebnisse der Volks- und Berufszählung vom 25. Mai 1987 werden in mehreren thematisch gegliederten Heften veröffentlicht. Eine Titelliste steht auf Anforderung zur Verfügung.

Systematiken

Klassifikation der Wirtschaftszweige mit Erläuterungen, Ausgabe 1993

Amtliches Gemeindeverzeichnis für die Bundesrepublik Deutschland, Ausgabe 1987

Amtliche Schlüsselnummern und Bevölkerungsdaten der Gemeinden und Verwaltungsbezirke in der Bundesrepublik Deutschland

Staatsangehörigkeits- und Gebietsschlüssel – Alphabetisches und systematisches Verzeichnis –

Klassifizierung der Berufe (Systematisches und alphabetisches Verzeichnis der Berufsbezeichnungen)



STATISTISCHES BUNDESAMT
GUSTAV-STRESEMANN-RING 11
65189 WIESBADEN

Veröffentlichungen und Prospekte sind durch den Verlag METZLER-POESCHEL, Verlagsauslieferung Hermann Leins, Postfach 11 52, 72125 Kusterdingen, erhältlich.

Neuerscheinung

Wirtschaftsstruktur und Arbeitsplätze im Wandel der Zeit

Herausgegeben von Hans Günther Merk

295 Seiten, Format DIN A 5, broschiert DM 24,80
Bestell-Nr. 1011000-94900, ISBN 3-8246-0450-7

Das Problem der Arbeitslosigkeit zählt zu den brisantesten wirtschaftspolitischen und sozialen Themen unserer Zeit und wird auch in nächster Zukunft nicht an Bedeutung verlieren. Neben konjunkturellen Entwicklungen sind es in erster Linie die strukturellen Veränderungen, die zu unmittelbaren Auswirkungen auf die Beschäftigung führen.

Die hiermit verbundenen Themenkomplexe haben Autoren aus dem Statistischen Bundesamt, dem Institut für Arbeitsmarkt- und Berufsforschung der Bundesanstalt für Arbeit, der Treuhandanstalt, dem Institut für Wirtschaftsforschung Halle und dem Thüringer Landesamt für Statistik in 10 Beiträgen nachgezeichnet. Viel Raum ist hierbei der gesamt- und einzelwirtschaftlichen Darstellung der Strukturveränderungen und der Entwicklung der Arbeitslosigkeit und der Beschäftigung seit 1950 sowohl im früheren Bundesgebiet, der ehemaligen DDR als auch — nach der Wiedervereinigung — in den neuen Ländern und Berlin-Ost eingeräumt. Dies ist jedoch nicht nur von „historischem“ Interesse, sondern ermöglicht es, die Schwierigkeiten auf dem Arbeitsmarkt, vor denen wir heute im vereinten Deutschland stehen, besser einzuschätzen und analysieren zu können. Von entscheidender Bedeutung sind selbstverständlich auch die Analyse der Konkurrenzfähigkeit der Wirtschaft der Bundesrepublik im internationalen Vergleich und die Darstellung der Entwicklungsperspektiven für den deutschen Arbeitsmarkt.

3 Beiträge von Autoren aus Wirtschaftsverbänden und Gewerkschaften über eine zukünftige Gestaltung der Strukturpolitik runden den Band ab, der für eine sachlich fundierte Diskussion dieses hochaktuellen Themas eine wichtige Informationsbasis bietet.

Erhältlich im Buchhandel oder direkt beim Verlag Metzler-Poeschel, Verlagsauslieferung H. Leins, Postfach 11 52, 72125 Kusterdingen, Telefon (0 70 71) 93 53 50, Telefax (0 70 71) 3 36 53

— **METZLER** —
POESCHEL

Bestell-Nr. 2010100-92324