

Statistisches Bundesamt

Bevölkerung und Erwerbstätigkeit

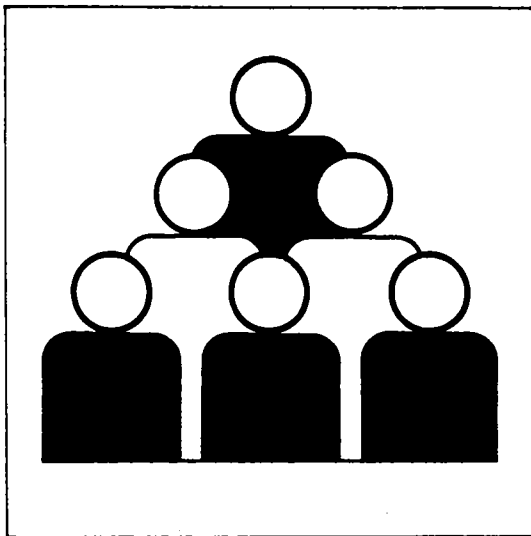

Fachserie 1

Reihe 1

Gebiet und Bevölkerung

1. bis 4. Vierteljahr 1991

Hinweis: Bedingt durch technische Probleme während der Aufbereitung ist die vierteljährliche Berichterstattung bis auf Weiteres eingestellt. In diesem Bericht sind aber Nachweise für alle vier Vierteljahre enthalten.

Statistisches Bundesamt
Bibliothek - Dokumentation - Archiv

**METZLER
POESCHEL**

Statist. Bundesamt - Bibliothek



10-13472

Herausgeber:

Statistisches Bundesamt, Wiesbaden, Gustav-Stresemann-Ring 11

Postanschrift:

Statistisches Bundesamt
65180 Wiesbaden

Verlag:

Metzler-Poeschel, Stuttgart

Verlagsauslieferung:

Hermann Leins GmbH & Co. KG
Postfach 11 52
72125 Kusterdingen
Telefon: 0 70 71/93 53 50
Telex: 7 262 891 mepo d
Telefax: 0 70 71/3 36 53

Erscheinungsfolge: vierteljährlich

Erschienen im Juli 1994

Preis: DM 8,80

Bestellnummer: 2010100 - 91324

© Statistisches Bundesamt, Wiesbaden 1994

Vervielfältigung - außer für gewerbliche Zwecke - mit Quellenangabe gestattet.

Umweltfreundliches Papier aus 100 % Altpapier

Inhalt

Seite

Vorbemerkung	5
Einführung	6

Tabellenteil

1	Eheschließungen, Geborene und Gestorbene 1950 bis 1991	
1.1	Deutschland	
1.1.1	Grundzahlen	9
1.1.2	Verhältniszahlen und Kennziffern	10
1.2	Früheres Bundesgebiet	
1.2.1	Grundzahlen	11
1.2.2	Verhältniszahlen und Kennziffern	12
1.3	Neue Länder und Berlin-Ost	
1.3.1	Grundzahlen	13
1.3.2	Verhältniszahlen und Kennziffern	14
2	Gesamtwanderungen 1982 bis 1991	15
3	Wanderungen zwischen den neuen Ländern einschl. Berlin-Ost und dem früheren Bundesgebiet 1957 bis 1991	15
4	Wanderungen nach Ländern	
4.1	1. Vierteljahr 1991	16
4.2	2. Vierteljahr 1991	17
4.3	3. Vierteljahr 1991	18
4.4	4. Vierteljahr 1991	19
5	Wanderungen der Deutschen und Ausländer nach Ländern	
5.1	1. Vierteljahr 1991	20
5.2	2. Vierteljahr 1991	21
5.3	3. Vierteljahr 1991	22
5.4	4. Vierteljahr 1991	23
6	Wanderungen über die Grenzen Deutschlands 1991 nach Herkunfts- bzw. Zielländern	24
7	Bevölkerungsbilanz der Länder 1991	29
8	Bevölkerungsentwicklung 1950 bis 1991	
8.1	Früheres Bundesgebiet	32
8.2	Neue Länder und Berlin-Ost	33
9	Bevölkerung am 31.12.1991 nach Altersgruppen und Ländern	34
10	Bevölkerung in den Ländern Deutschlands 1990 und 1991	36

Zeichenerklärung

- x = Nachweis ist nicht sinnvoll bzw.
Fragestellung trifft nicht zu
- = nichts vorhanden
- . = kein Nachweis vorhanden
- ... = Angabe fällt später an

Abkürzungen

- i = insgesamt
- m = männlich
- w = weiblich
- BGBI. = Bundesgesetzblatt
- EG = Europäische Gemeinschaft
- OECD = Organisation for Economic Cooperation
and Development
Organisation für wirtschaftliche Zusammenarbeit
und Entwicklung
- Vj = Vierteljahr

Ergebnisse der Länder in tieferer regionaler Gliederung werden in den "Statistischen Berichten" der statistischen Ämter der Länder unter den Kennziffern A I 1, A II 1 und A III 1 veröffentlicht.

Vorbemerkung

Die in diesem Bericht enthaltenen Tabellen entsprechen größtenteils dem Tabellenprogramm, das von allen Statistischen Ämtern der Länder einheitlich aufbereitet wird. Benutzern, die das Zahlenmaterial in tieferer sachlicher Gliederung benötigen oder sich über methodische Fragen eingehender informieren wollen, stehen im Statistischen Bundesamt ergänzende Unterlagen gegen Kostenerstattung zur Verfügung.

Neben Angaben über die Bevölkerungsbewegung (Eheschließungen und -scheidungen, Geburten, Sterbefälle sowie Wanderungen) enthält die vorliegende Veröffentlichung die Ergebnisse der Fortschreibung des Bevölkerungsstandes.

Bedingt durch technische Probleme während der Aufbereitung muß die vierteljährliche Berichterstattung für 1991 und die folgenden Jahre jeweils auf ein Heft beschränkt werden. In dieser Publikation sind aber Nachweise für alle vier Vierteljahre enthalten.

Einführung

Die nachfolgenden Hinweise und Definitionen beziehen sich auf alle für 1991 sowie zuvor für das frühere Bundesgebiet nachgewiesenen Ergebnisse. Auf die Definitionen und Methoden, die in der ehem. DDR bis zum 3.10.1990 üblich waren und die daraus resultierenden Unterschiede zur Bundesstatistik wird am Schluß jedes Abschnitts kurz eingegangen.

1. Rechtsgrundlage

Rechtsgrundlage für die Statistik der Bevölkerungsbewegung (Eheschließungen, Geburten, Sterbefälle und Wanderungen) ist das Gesetz über die Statistik der Bevölkerungsbewegung und die Fortschreibung des Bevölkerungsstandes vom 4. Juli 1957 (BGBl. I S. 694) in der Fassung der Bekanntmachung vom 14. März 1980 (BGBl. I S. 308), geändert durch § 26 des Melderechtsrahmengesetzes (MRRG) vom 16. August 1980 (BGBl. I S. 1429).

2. Natürliche Bevölkerungsbewegung

Erhebungsgrundlage für Eheschließungen, Geburten und Sterbefälle sind Zählkarten, die von dem Standesbeamten ausgefüllt werden, der den Personenstandsfall beurkundet. Die regionale Zuordnung erfolgt bei Eheschließungen nach dem Registrierort, bei Geburten nach der Wohngemeinde der Mutter, bei Sterbefällen nach der Wohngemeinde des Gestorbenen.

Ab Berichtsjahr 1975 werden vierteljährlich auch die Geborenen und Gestorbenen mit ausländischer Staatsangehörigkeit nachgewiesen. Entsprechende Verhältniszahlen können wegen Fehlens der Bezugsgrößen nicht berechnet werden.

Eheschließungen: Standesamtliche Trauungen, auch von Ausländern, mit Ausnahme der Fälle, in denen beide Ehegatten Mitglieder der im Bundesgebiet stationierten ausländischen Streitkräfte sind.

Geborene (= Geburten): Unterscheidung zwischen ehelich und nichtehelich Geborenen nach den Vorschriften des Bürgerlichen Gesetzbuches (ein Kind, das nach Eingehen der Ehe oder bis zu 302 Tagen nach Auflösung der Ehe geboren wird, gilt, unbeschadet der Möglichkeit einer späteren Anfechtung als ehelich).

Lebendgeborene sind Kinder, bei denen nach der Scheidung vom Mutterleib entweder das Herz geschlagen oder die Nabelschnur pulsiert oder die natürliche Lungenatmung eingesetzt hat.

Bis Ende 1957 galten Kinder als lebendgeboren, wenn die natürliche Lungenatmung eingesetzt hat.

Totgeborene sind Kinder, bei denen nach der Scheidung vom Mutterleib weder das Herz geschlagen noch die Nabelschnur pulsiert noch die natürliche Lungenatmung eingesetzt hat und deren Geburtsgewicht mindestens 1 000 Gramm beträgt. Sie werden im Rahmen der Geburtenstatistik nachgewiesen.

Beträgt das Gewicht der Leibesfrucht weniger als 1 000 Gramm, so handelt es sich um eine **Fehlgeburt**. Fehlgeburten werden vom Standesbeamten nicht registriert und bleiben daher in der Statistik der natürlichen Bevölkerungsbewegung außer Betracht.

Bis 30. Juni 1979 galten Kinder als totgeboren, wenn sie mindestens 35 cm lang waren. Als Fehlgeburten galten demnach Totgeborene unter 35 cm Körperlänge.

Gestorbene: Ohne Totgeborene sowie ohne standesamtlich beurkundete Kriegssterbefälle und gerichtliche Todeserklärungen.

Maßzahlen: Die Berechnung erfolgt stets für ein Normaljahr von 365 Tagen.

Säuglingssterblichkeit: Im ersten Lebensjahr Gestorbene bezogen sich auf die Lebendgeborenen eines gleich langen Berichtszeitraums, soweit möglich unter Berücksichtigung der Geburtenentwicklung in den Monaten, in denen die gestorbenen Säuglinge geboren sind.

Zusammengefaßte Geburtenziffer

Die Summe der "altersspezifischen Geburtenziffern" der 15- bis 49jährigen Frauen eines bestimmten Berichtsjahres wird als "zusammengefaßte Geburtenziffer" ("Total Fertility Rate") bezeichnet. Die zusammengefaßte Geburtenziffer kann, wenn man sie auf 1 000 Frauen bezieht, als hypothetische durchschnittliche Kinderzahl einer Frauengeneration interpretiert werden. Dabei wird, was bei der Interpretation dieser Durchschnittsgröße nicht übersehen werden darf, von der Hypothese ausgegangen, daß sich alle im Berichtsjahr 14- bis 48jährigen Frauen im Laufe ihres Lebens bis zum 50. Altersjahr hinsichtlich ihrer Geburtenhäufigkeit genauso verhalten werden wie alle 15- bis 49-jährigen Frauen sich während des betreffenden Berichtsjahres verhalten haben, und daß außerdem bis zum 50. Altersjahr keine dieser Frauen sterben wird.

Die Ergebnisse der Statistik der natürlichen Bevölkerungsbewegung in der ehemaligen DDR basieren - wie bereits erwähnt - bis zum 3.10.1990 noch auf den dort üblichen Definitionen und Methoden. Im wesentlichen bestehen folgende Unterschiede zur Bundesstatistik:

- Eheschließungen: Es wurden alle standesamtliche Trauungen gezählt, bei denen mindestens ein Partner seinen ständigen Wohnsitz in der ehem. DDR hatte.

- Geborene: Als Lebendgeborene wurden alle Kinder gezählt, bei denen nach dem vollständigen Verlassen des Mutterleibes, unabhängig von der Durchtrennung der Nabelschnur oder von der Ausstoßung

der Plazenta, Herztätigkeit und Lungenatmung vorhanden waren.

- Geburtenhäufigkeit: Die allgemeine Fruchtbarkeitsziffer und die altersspezifischen Geburtenziffern wurden auf den Bestand der Frauen des jeweiligen Alters am Jahresbeginn bezogen. Für 1989 sind diese Ziffern nach dem bundesdeutschen Verfahren (auf die Anzahl der Frauen des jeweiligen Alters im Jahresdurchschnitt bezogen) berechnet worden.
- Gestorbene: Bei der Säuglingssterblichkeit wurden die im ersten Lebensjahr Gestorbenen stets auf die Lebendgeborenen des Berichtsjahres bezogen.

3. Räumliche Bevölkerungsbewegung (Wanderungen)

Erhebungsgrundlage der Wanderungsstatistik sind die An- und Abmeldescheine, die nach den landesgesetzlichen Vorschriften bei einem Wohnungswechsel in den Einwohnermeldeämtern anfallen.

Die Wanderungsstatistik umfaßt die Bundesaußenwanderung und die Bundesbinnenwanderung. Einmal erstreckt sie sich auf die Wanderungen über die Grenzen Deutschlands, zum anderen auf die Wanderungen von einer Gemeinde in eine andere Gemeinde innerhalb Deutschlands. Unberücksichtigt bleiben die Umzüge innerhalb der Gemeinden (Ortsumzüge).

Zur Erfassung der Zuzüge und Fortzüge über die Grenzen Deutschlands werden die An- und Abmeldescheine benutzt. Im Gegensatz hierzu werden zur Erfassung der Wanderungen innerhalb Deutschlands im allgemeinen nur die Anmeldescheine herangezogen, weil die Abmeldung gelegentlich versäumt wird. Aufbereitet und zu ersten Ergebnissen zusammengestellt werden die Wanderungen von den Statistischen Ämtern der Länder. Um die Wanderungen von Bundesland zu Bundesland möglichst vollständig erfassen zu können, tauschen die Statistischen Ämter der Länder untereinander für jeden dieser Wanderungsfälle die Daten aus. Bei solchen umfangreichen Materialergänzungen (Magnetbandaustausch) ist es jedoch nicht vermeidbar, daß die Anzahl der Zuzüge im Vergleich zu der der Fortzüge geringfügige Abweichungen (Aufbereitungsdifferenz) aufweisen kann, die u.a. auf eine Berichtigung von Gemeindeergebnissen beruht.

Nach den bisherigen Erfahrungen geben die Zahlen über die Fortzüge von Deutschen nach dem außereuropäischen Ausland keinen direkten Aufschluß über den Umfang der **"Auswanderung nach Übersee"**, weil die Fortzüge auch viele Personen umfassen, die beispielsweise als Entwicklungshelfer, Mitglieder des diplomatischen und konsularischen Dienstes, als Techniker, Kaufleute, Ärzte, Missionare und Studenten alleine oder mit ihren Angehörigen ins Ausland gehen, jedoch später wieder nach Deutschland zurückkehren.

Bei der Bezeichnung **"Ausländer"** handelt es sich um alle Personen, die nicht Deutsche im Sinne des Art.

116 Abs. 1 GG sind. Dazu zählen auch die Staatenlosen und die Personen mit "ungeklärter" Staatsangehörigkeit. Deutsche, die zugleich eine fremde Staatsangehörigkeit besitzen, gehören nicht zu den Ausländern.

In allen Bundesländern sind inzwischen neue Meldesetze in Kraft getreten und im Zusammenhang damit neue An- und Abmeldescheine eingeführt worden. Darin wird für statistische Zwecke nicht mehr nach dem Beruf der meldepflichtigen Personen, sondern danach gefragt, ob sie erwerbstätig sind oder nicht. Aus diesem Grund wurden in der Wanderungsstatistik ab Berichtsjahr 1984 die Bezeichnungen **"Erwerbspersonen/Nichterwerbspersonen"** generell durch **"Erwerbstätige/Nichterwerbstätige"** ersetzt. Als Erwerbstätige gelten alle Personen, die im An- oder Abmeldeschein angegeben haben, erwerbstätig zu sein. Alle übrigen Personen werden als Nichterwerbstätige nachgewiesen. Die entsprechenden Daten weichen inhaltlich von den bisher ausgewiesenen, auf der Berufsangabe in den Meldescheinen beruhenden Zahlen der Erwerbspersonen/Nichterwerbspersonen ab. Dies hängt vor allem damit zusammen, daß zu den Erwerbspersonen auch Erwerbslose zählen und somit bei der bisherigen Regelung ein größerer Personenkreis einbezogen wurde.

Nach den neuen melderechtlichen Bestimmungen des Landes Rheinland-Pfalz wird das Merkmal **"Erwerbstätigkeit"** nur bei einer Anmeldung erfragt. Daher liegen für dieses Bundesland hinsichtlich der Wanderungen über die Bundesgrenzen keine Daten über die Zahl der Erwerbstätigen/Nichterwerbstätigen unter den fortgezogenen Personen vor. Tabelle 8 enthält somit keine Daten für Rheinland-Pfalz.

Bei den in Tabelle 8 und 9 nachgewiesenen **Zu- und Fortzügen von bzw. nach See** handelt es sich um An- und Abmeldungen von Seeleuten, die in Deutschland keine Wohnung besitzen.

Nähere Erläuterungen und langjährige Zahlenvergleiche sowie Ergebnisse der Wanderungsstatistik nach Stadt- und Landkreisen enthalten die Jahressbände der Fachserie 1, 1979 Reihe 2.3, 1980 Reihe 2, ab 1981 Reihe 1. Weitere Kreisergebnisse veröffentlichen die Statistischen Ämter der Länder.

4. Fortschreibung des Bevölkerungsstandes

Der Feststellung der Einwohnerzahlen lag bisher der Wohnbevölkerungsbegriff zugrunde. Danach gehörten Personen mit nur einer Wohnung zur Wohnbevölkerung der Gemeinde, in der sich diese Wohnung befand. Personen mit mehr als einer Wohnung oder Unterkunft wurden der Wohnbevölkerung derjenigen Gemeinde zugeordnet, von der aus sie ihrer Arbeit oder Ausbildung nachgingen. Soweit sie weder berufstätig waren noch sich in Ausbildung befanden, war die Wohnung oder Unterkunft maßgebend, in der sie sich überwiegend aufhielten.

Mit der bereits erwähnten Einführung neuer Meldegesetze in allen Bundesländern haben die Statistischen Ämter der Länder im April 1983 die Fortschreibung ihrer Einwohnerzahlen auf den neuen Begriff der Bevölkerung am Ort der alleinigen bzw. Hauptwohnung umgestellt. Bei Wanderungen zwischen den Bundesländern wurde generell vom neuen Bevölkerungs-begriff ausgegangen. Der Begriff der Hauptwohnung wird in § 12 Abs. 2 des Melderechtsrahmengesetzes vom 16. August 1980 (BGBl. I S. 1429) und in allen Meldegesetzen der Länder wie folgt definiert:

Hauptwohnung ist die vorwiegend benutzte Wohnung des Einwohners. Hauptwohnung eines verheirateten Einwohners, der nicht dauernd getrennt von seiner Familie lebt, ist die vorwiegend benutzte Wohnung der Familie. In Zweifelsfällen ist die vorwiegend benutzte Wohnung dort, wo der Schwerpunkt der Lebensbeziehungen des Einwohners liegt.

Die ab April 1983 festgestellten Einwohnerzahlen entsprechen somit - insbesondere wegen der anderen Zuordnung von verheirateten, nicht dauernd von ihrer Familie getrennt lebenden Personen mit mehreren Wohnungen in Deutschland - nicht mehr voll dem bisherigen Wohnbevölkerungsbegriff. Aus diesem Grund wurde ab der Veröffentlichung mit den Ergebnissen für das 2. Vierteljahr 1983 die Bezeichnung "Wohnbevölkerung" generell durch "Bevölkerung" ersetzt.

Zur Bevölkerung zählen - wie bisher - auch die in Deutschland gemeldeten Ausländer (einschließlich Staatenlose).

Nicht zur Bevölkerung gehören hingegen - wie bisher - die Angehörigen der Stationierungstreitkräfte sowie der ausländischen diplomatischen und konsularischen Vertretungen mit ihren Familienangehörigen.

Bei den Bevölkerungsdaten handelt es sich um Fortschreibungszahlen, die, bezogen auf das frühere Bundesgebiet, auf den Ergebnissen der Volkszählung vom 25. Mai 1987 basieren.

Auch in der ehem. DDR dienten die Ergebnisse von Volkszählungen als Ausgangsbasis für die laufende Fortschreibung des Bevölkerungsstandes zwischen den Zählungen.

Hinsichtlich der anhand der Volkszählung 1981 bis zum 30.9.1990 fortgeschriebenen Einwohnerzahlen ist zu beachten, daß diese Daten infolge unterlassener Abmeldungen bei Fortzüge aus dem Gebiet der ehem. DDR überhöht sind. Seit dem 3.10.1990 beruht die Fortschreibung des Bevölkerungsstandes in den neuen Ländern und Berlin-Ost auf einem Abzug des früheren Zentralen Einwohnerregisters Berlin-Biesdorf, zum gleichen Stichtag.

Als Bevölkerungsdurchschnittszahl für ein Kalenderjahr galt bis einschließlich Berichtsjahr 1988 jeweils die zum 30.6. fortgeschriebene Einwohnerzahl.

Tabellentell

1 Eheschließungen, Geborene und Gestorbene *)

1.1 Deutschland

1.1.1 Grundzahlen

Jahr Vierteljahr Monat Land	Ehe- schlie- ßungen	Lebendgeborene				Tot- gebo- rene	Gestorbene 1)					Überschuß der Geborenen bzw. Gestor- benen (-)
		männ- lich	weib- lich	ins- gesamt	darunter nicht- ehelich		männ- lich	weib- lich	ins- gesamt	und zwar		
										im 1. Lebens- jahr	in den ersten 7 Leb.Tg.	
Insgesamt												
1950	750 452	578 191	538 510	1 116 701	117 934	24 857	375 323	373 006	748 329	67 175		368 372
1960	689 028	648 928	612 686	1 261 614	95 321	19 614	446 999	429 722	876 721	44 105	24 900	384 893
1970	575 233	537 922	509 815	1 047 737	75 802	10 853	482 696	492 968	975 664	23 547	15 958	72 073
1980	496 803	444 148	421 841	865 789	102 921	4 954	455 924	496 447	952 371	10 779	5 582	-86 582
1985	496 175	417 248	396 555	813 803	132 032	3 601	433 752	495 897	929 649	7 421	3 287	-115 846
1990	516 388	465 379	440 296	905 675	138 755	3 202	425 093	496 352	921 445	6 385	2 488	-15 770
1991	454 291	426 086	403 921	830 019	125 187	2 741	421 818	489 427	911 245	5 711	2 101	-81 226
davon :												
1. Vj.	81 277	108 501	103 049	211 550	32 885	688	109 614	130 096	239 710	1 607	513	-28 160
2. Vj.	142 049	106 904	100 582	207 486	30 475	748	103 135	119 011	222 146	1 413	558	-14 660
3. Vj.	149 395	111 989	106 175	218 144	32 336	856	99 532	113 582	213 114	1 279	509	5 030
4. Vj.	101 570	98 724	94 115	192 839	29 491	649	109 537	126 738	236 275	1 412	521	-43 436
Januar	14 179	38 031	35 973	74 004	11 775	269	37 006	43 587	80 593	575	178	-8 589
Februar	17 744	34 060	32 266	66 326	10 277	222	35 683	42 337	78 020	517	169	-11 694
März	29 354	36 410	34 810	71 220	10 833	197	36 925	44 172	81 097	515	168	-9 877
April	29 356	35 147	33 131	68 278	9 929	211	34 556	40 145	74 701	477	171	-8 423
Mai	67 373	36 050	34 394	70 444	10 202	287	35 215	40 703	75 918	485	210	-5 474
Juni	45 320	35 707	33 057	68 764	10 344	250	33 364	38 163	71 527	451	177	-2 763
Juli	43 832	37 951	36 088	74 019	11 004	245	34 555	39 647	74 402	420	154	-383
August	57 051	37 087	35 008	72 095	10 658	228	33 207	37 290	70 497	439	181	1 598
September	46 512	36 931	35 099	72 030	10 676	185	31 770	36 445	68 215	420	174	3 815
Oktober	39 002	33 731	32 175	65 906	10 036	234	35 327	40 178	75 505	453	185	-9 599
November	25 361	32 314	30 666	62 980	9 639	186	35 421	41 196	76 619	465	167	-13 639
Dezember	37 207	32 679	31 274	63 953	9 816	229	38 789	45 362	84 151	494	169	-20 196
1991 nach Ländern												
Baden-Württemberg	59 373	60 363	57 185	117 528	10 909	388	45 539	51 607	97 146	708	258	20 382
Bayern	72 651	69 297	65 103	134 400	14 347	379	56 931	65 345	122 276	834	304	12 124
Berlin	18 130	15 682	14 880	30 562	9 116	82	17 844	25 810	43 654	225	89	-13 092
Berlin-West	12 732	11 220	10 630	21 850	5 001	57	11 604	17 986	29 690	156	58	-8 040
Berlin-Ost	5 398	4 462	4 250	8 712	4 115	25	5 940	7 824	13 764	69	31	-5 052
Brandenburg	8 328	8 680	8 535	17 215	7 474	66	14 463	16 704	31 167	130	45	-13 952
Bremen	4 264	3 505	3 284	6 789	1 421	25	4 083	4 516	8 601	41	11	-1 812
Hamburg	9 241	8 497	8 006	16 503	3 400	47	9 830	11 604	21 434	114	45	-4 931
Hessen	35 854	31 426	29 896	61 324	6 525	202	29 949	34 084	64 013	377	143	-2 689
Mecklenburg-Vorpommern	5 485	6 927	6 708	13 635	6 153	61	10 308	11 169	21 477	111	45	-7 842
Niedersachsen	48 457	42 795	40 327	83 122	9 637	288	39 692	45 232	85 224	559	220	-2 102
Nordrhein-Westfalen	111 286	101 686	96 750	198 436	19 854	695	90 283	102 524	192 807	1 497	556	5 629
Rheinland-Pfalz	24 796	21 578	20 733	42 311	3 822	137	20 527	23 033	43 560	289	102	-1 249
Saarland	7 050	5 759	5 293	11 052	1 140	45	6 044	6 621	12 665	76	29	-1 613
Sachsen	14 731	16 096	15 182	31 278	12 205	97	29 088	36 763	65 851	222	84	-34 573
Sachsen-Anhalt	6 301	9 963	9 496	19 459	8 473	86	17 859	20 344	38 203	177	48	-18 744
Schleswig-Holstein	18 258	14 930	14 005	28 935	4 172	102	14 342	16 860	31 202	210	65	-2 267
Thüringen	8 306	8 914	8 556	17 470	6 539	61	14 736	17 229	31 965	140	57	-14 495
Ausländer												
1991	X	46 690	44 063	90 753	8 564	418	7 047	3 557	10 604	736	276	80 149
davon :												
1. Vj.	X	11 283	10 633	21 916	2 163	109	1 850	932	2 782	202	70	19 134
2. Vj.	X	12 017	11 188	23 205	2 033	118	1 760	855	2 615	190	72	20 590
3. Vj.	X	12 106	11 593	23 699	2 260	81	1 636	846	2 482	174	64	21 217
4. Vj.	X	11 284	10 649	21 933	2 108	110	1 801	924	2 725	170	72	19 208
Januar	X	4 016	3 742	7 758	788	50	603	294	897	71	23	6 861
Februar	X	3 633	3 349	6 982	690	32	646	290	936	62	21	6 046
März	X	3 634	3 542	7 176	685	27	601	348	949	69	26	6 227
April	X	3 813	3 598	7 411	653	32	583	288	851	74	31	6 590
Mai	X	4 147	3 854	8 001	656	51	597	319	916	61	27	7 085
Juni	X	4 057	3 736	7 793	724	35	580	268	848	55	14	6 945
Juli	X	4 270	4 055	8 325	811	30	583	251	834	47	17	7 491
August	X	3 912	3 627	7 539	742	28	539	310	849	63	25	6 890
September	X	3 924	3 711	7 635	707	23	514	285	799	64	22	6 836
Oktober	X	3 914	3 616	7 530	747	38	627	306	933	54	27	6 597
November	X	3 629	3 543	7 172	676	35	568	292	860	52	25	6 312
Dezember	X	3 741	3 490	7 231	685	37	606	326	932	64	20	6 299
1991 nach Ländern												
Baden-Württemberg	X	8 547	8 174	16 721	1 264	92	1 199	665	1 864	144	52	14 857
Bayern	X	5 984	5 840	11 824	1 281	39	1 228	574	1 802	80	29	10 022
Berlin	X	2 970	2 705	5 675	561	14	390	188	578	47	20	5 097
Berlin-West	X	2 836	2 606	5 444	522	12	363	172	535	46	20	4 909
Berlin-Ost	X	134	97	231	39	2	27	16	43	1	-	188
Brandenburg	X	78	76	154	44	-	28	20	48	1	-	106
Bremen	X	575	543	1 118	159	8	61	27	88	7	2	1 030
Hamburg	X	1 515	1 459	2 974	395	9	268	111	379	18	8	2 595
Hessen	X	4 872	4 674	9 546	839	40	785	316	1 081	74	27	8 465
Mecklenburg-Vorpommern	X	45	36	81	29	-	8	11	19	1	1	62
Niedersachsen	X	3 493	3 269	6 762	736	32	441	237	678	52	27	6 084
Nordrhein-Westfalen	X	14 929	13 887	28 816	2 343	144	1 987	1 089	3 056	247	91	25 780
Rheinland-Pfalz	X	1 997	1 854	3 851	445	23	291	147	438	36	13	3 413
Saarland	X	469	405	874	115	3	104	57	161	7	1	713
Sachsen	X	244	222	466	106	3	77	40	117	6	3	349
Sachsen-Anhalt	X	86	71	157	34	2	27	18	45	1	-	112
Schleswig-Holstein	X	799	773	1 572	172	9	152	63	215	14	4	1 357
Thüringen	X	87	75	162	41	-	21	14	35	1	-	127

*) Geburten und Sterbefälle nach dem Wohnort, Eheschließungen nach dem Registrierort.

1) Ohne Totgeborene, nachträglich beurkundete Kriegssterbefälle und gerichtliche Todeserklärungen.

1 Eheschließungen, Geborene und Gestorbene

1.1 Deutschland

1.1.2 Verhältniszahlen und Kennziffern

Jahr Vierteljahr Monat Land	Ehe- schlie- ßungen	Lebend- geborene	Gestor- bene 1)	Überschuß der Geborenen bzw. Gestor- benen(-)	Nicht- ehelich Lebendge- borene	Gestorbene Säuglinge 2)		Totge- borene je 1 000 Le- bend- und Totgeborene	Knaben je 1 000 lebend- geborene Mädchen	Zusammen- gefaßte Geburten- ziffer 4)
						im 1. Lebens- jahr 3)	in den ersten 7 Lebens- tagen			
	je 1 000 Einwohner und 1 Jahr				je 1 000 Lebendgeborene					
1950	11,0	16,3	10,9	5,4	105,8	60,2	.	21,8	1 074	...
1960	9,5	17,3	12,0	5,3	75,6	35,0	19,7	15,5	1 059	...
1970	7,4	13,5	12,6	0,9	72,3	22,5	15,2	10,3	1 055	...
1980	6,3	11,0	12,1	-1,1	118,9	12,4	6,4	5,7	1 053	...
1985	6,4	10,5	12,0	-1,5	162,2	9,1	4,0	4,4	1 052	...
1990	6,5	11,4	11,6	-0,2	153,2	7,0	2,7	3,5	1 057	1 453
1991	5,7	10,4	11,4	-1,0	150,8	6,7	2,5	3,3	1 055	1 332
1990										
1. Vj.	3,7	11,4	12,8	-1,4	154,8	.	2,9	3,6	1 064	X
2. Vj.	8,8	11,2	11,2	0,1	152,6	.	2,8	3,5	1 058	X
3. Vj.	8,2	12,1	10,7	1,4	150,4	.	2,5	3,3	1 055	X
4. Vj.	5,2	10,8	11,7	-0,8	155,6	.	2,7	3,6	1 051	X
1991										
1. Vj.	3,1	10,8	12,2	-1,4	155,4	7,5	2,4	3,2	1 053	X
2. Vj.	7,1	10,4	11,2	-0,7	146,9	6,7	2,7	3,6	1 063	X
3. Vj.	7,4	10,6	10,6	0,2	148,2	5,9	2,3	3,0	1 055	X
4. Vj.	5,0	9,5	11,7	-2,1	152,9	6,9	2,7	3,4	1 049	X
1990										
Januar	2,3	11,3	13,9	-2,6	156,3	.	3,1	3,8	1 073	X
Februar	3,4	11,6	12,9	-1,3	153,8	.	2,6	3,4	1 045	X
März	5,4	11,4	11,7	-0,3	153,6	.	3,1	3,7	1 074	X
April	5,7	11,1	11,6	-0,4	153,1	.	2,6	3,3	1 064	X
Mai	10,3	11,4	11,0	0,4	152,1	.	3,1	3,5	1 054	X
Juni	10,3	11,2	11,0	0,2	152,5	.	2,8	3,7	1 055	X
Juli	7,2	12,0	10,5	1,5	150,2	.	2,5	3,4	1 056	X
August	9,5	12,1	10,7	1,4	150,3	.	2,4	3,4	1 051	X
September	8,0	12,3	11,0	1,3	150,7	.	2,7	3,2	1 058	X
Oktober	5,6	11,3	11,3	0,0	153,1	.	2,6	3,4	1 051	X
November	4,5	10,8	11,4	-0,7	157,3	.	2,9	3,8	1 060	X
Dezember	5,5	10,4	12,2	-1,8	156,6	.	2,7	3,7	1 041	X
1991										
Januar	2,1	10,9	11,9	-1,0	159,1	7,6	2,4	3,6	1 057	X
Februar	2,9	10,8	12,7	-1,9	154,9	7,9	2,5	3,3	1 056	X
März	4,3	10,5	12,0	-1,5	152,1	7,0	2,4	2,8	1 046	X
April	4,5	10,4	11,4	-1,0	145,4	6,8	2,5	3,1	1 061	X
Mai	9,9	10,4	11,2	-0,8	144,8	6,7	3,0	4,1	1 048	X
Juni	6,9	10,5	10,9	-0,4	150,4	6,5	2,6	3,6	1 060	X
Juli	6,5	10,9	11,0	-0,1	148,7	5,7	2,1	3,3	1 052	X
August	8,4	10,6	10,4	0,2	147,8	6,0	2,5	3,1	1 059	X
September	7,4	10,9	10,4	0,6	148,2	6,0	2,4	2,6	1 052	X
Oktober	5,7	9,7	11,1	-1,4	152,3	6,5	2,8	3,5	1 048	X
November	3,8	9,6	11,6	-2,1	153,0	7,0	2,7	2,9	1 054	X
Dezember	5,5	9,4	12,3	-3,0	153,5	7,3	2,6	3,6	1 045	X
1991 nach Ländern										
Baden-Württemberg	6,0	11,9	9,8	2,1	92,8	6,0	2,2	3,3	1 056	X
Bayern	6,3	11,7	10,6	1,1	106,7	6,2	2,3	2,8	1 064	X
Berlin	5,3	8,9	12,7	-3,8	298,3	7,1	2,9	2,7	1 054	X
Berlin-West	5,9	10,1	13,8	-3,7	228,9	7,1	2,7	2,6	1 056	X
Berlin-Ost	4,2	6,8	10,8	-4,0	472,3	7,1	3,6	2,9	1 050	X
Brandenburg	3,3	6,7	12,2	-5,4	434,2	6,8	2,6	3,8	1 017	X
Bremen	6,2	9,9	12,6	-2,7	209,3	6,0	1,6	3,7	1 067	X
Hamburg	5,6	9,9	12,8	-3,0	206,0	6,9	2,7	2,8	1 061	X
Hessen	6,2	10,6	11,0	-0,5	106,4	6,1	2,3	3,3	1 051	X
Mecklenburg-Vorpommern	2,9	7,1	11,3	-4,1	451,3	7,5	3,3	4,5	1 033	X
Niedersachsen	6,5	11,2	11,5	-0,3	115,9	6,7	2,6	3,2	1 061	X
Nordrhein-Westfalen	6,4	11,4	11,1	0,3	100,1	7,5	2,8	3,5	1 051	X
Rheinland-Pfalz	6,5	11,2	11,5	-0,3	90,3	6,8	2,4	3,2	1 041	X
Saarland	6,6	10,3	11,8	-1,5	103,1	6,9	2,6	4,1	1 088	X
Sachsen	3,1	6,6	13,9	-7,3	390,2	6,3	2,7	3,1	1 060	X
Sachsen-Anhalt	2,9	6,8	13,4	-6,6	435,4	8,1	2,5	4,4	1 049	X
Schleswig-Holstein	6,9	11,0	11,8	-0,9	144,2	7,3	2,2	3,5	1 066	X
Thüringen	3,2	6,7	12,3	-5,6	374,3	6,0	3,3	3,5	1 042	X

1) Ohne Totgeborene, nachträglich beurkundete Kriegssterbefälle und gerichtliche Todeserklärungen.

2) Bezogen auf die Lebendgeborenen des Berichtszeitraums.

3) Ab 1991 unter Berücksichtigung der Geburtenentwicklung in den vorangegangenen 12 Monaten.

4) Summe der altersspezifischen Geburtenziffern je 1 000 Frauen, 1990 im Alter von 15 - 44 Jahren, ab 1991 im Alter von 15 - 49 Jahren.

1 Eheschließungen, Geborene und Gestorbene *)

1.2 Früheres Bundesgebiet

1.2.1 Grundzahlen

Jahr Vierteljahr Monat Land	Ehe- schlie- ßungen	Lebendgeborene				Tot- gebo- rene	Gestorbene 1)					Überschuß der Geborenen bzw. Gestor- benen (-)
		männ- lich	weib- lich	ins- gesamt	darunter nicht- ehelich		männ- lich	weib- lich	ins- gesamt	und zwar		
										im 1. Lebens- jahr	in den ersten 7 Leb.Tg.	
Insgesamt												
1950	535 708	420 944	391 891	812 835	79 075	18 118	266 895	261 852	528 747	45 252		284 088
1960	521 445	498 182	470 447	968 629	61 330	15 049	332 503	310 459	642 962	32 724	20 137	325 667
1970	444 510	416 321	394 487	810 808	44 280	8 351	369 975	364 868	734 843	19 165	13 301	75 965
1980	362 408	318 480	302 177	620 657	48 923	3 308	348 015	366 102	714 117	7 821	3 904	-93 460
1985	364 661	300 053	286 102	586 155	55 070	2 414	334 382	369 914	704 296	5 244	2 217	-118 141
1990	414 475	373 727	353 472	727 199	76 300	2 490	330 439	382 896	713 335	5 076	1 904	13 864
1991	403 762	371 056	351 194	722 250	80 228	2 345	329 424	379 394	708 818	4 862	1 791	13 432
davon :												
1. Vj.	54 342	92 447	87 599	180 046	20 006	583	85 112	100 108	185 220	1 348	420	-5 174
2. Vj.	126 284	93 181	87 611	180 792	19 239	637	80 375	91 888	172 263	1 201	489	8 529
3. Vj.	131 346	98 397	93 318	191 715	21 362	566	78 009	88 563	166 572	1 101	443	25 143
4. Vj.	91 790	87 031	82 666	169 697	19 621	559	85 928	98 635	184 763	1 212	459	-15 066
Januar	12 606	32 083	30 263	62 346	7 092	231	28 771	33 774	62 545	479	142	-199
Februar	15 865	29 084	27 455	56 539	6 309	184	27 669	32 363	60 032	434	137	-3 493
März	25 871	31 280	29 881	61 161	6 805	168	28 672	33 971	62 643	435	141	-1 482
April	26 846	30 559	28 699	59 258	6 206	179	26 894	31 023	57 917	403	147	1 341
Mai	59 185	31 452	29 988	61 440	6 421	244	27 363	31 483	58 828	410	175	2 614
Juni	40 253	31 170	28 924	60 094	6 612	214	26 118	29 402	55 520	388	147	4 574
Juli	38 445	33 291	31 620	64 911	7 224	202	27 025	31 169	58 194	360	135	6 717
August	49 618	32 606	30 799	63 405	7 006	206	26 074	28 945	55 019	378	166	8 366
September	43 285	32 500	30 899	63 399	7 132	158	24 910	28 449	53 359	363	142	10 040
Oktober	35 286	29 635	28 263	57 898	6 628	199	27 771	31 600	59 371	377	158	-1 473
November	22 732	28 500	26 847	55 347	6 353	162	27 693	31 918	59 611	397	149	-4 264
Dezember	33 772	28 896	27 556	56 452	6 640	198	30 464	35 317	65 781	438	152	-9 329
1991 nach Ländern												
Baden-Württemberg	59 373	60 363	57 165	117 528	10 909	388	45 539	51 607	97 146	709	258	20 382
Bayern	72 651	69 297	65 103	134 400	14 347	379	56 931	65 345	122 276	834	304	12 124
Berlin-West	12 732	11 220	10 630	21 850	5 001	57	11 904	17 986	29 890	156	58	-8 040
Bremen	4 264	3 505	3 284	6 789	1 421	25	4 083	4 518	8 601	41	11	-1 812
Hamburg	9 241	8 497	8 006	16 503	3 400	47	9 830	11 604	21 434	114	45	-4 931
Hessen	35 654	31 426	29 898	61 324	6 525	202	29 949	34 064	64 013	377	143	-2 689
Niedersachsen	48 457	42 795	40 327	83 122	9 637	268	39 992	45 232	85 224	559	220	-2 102
Nordrhein-Westfalen	111 286	101 686	96 750	198 436	19 854	695	90 283	102 524	192 807	1 497	556	5 629
Rheinland-Pfalz	24 796	21 578	20 733	42 311	3 822	137	20 527	23 033	43 560	289	102	-1 249
Saarland	7 050	5 759	5 293	11 052	1 140	45	6 044	6 621	12 665	76	29	-1 613
Schleswig-Holstein	18 258	14 930	14 005	28 935	4 172	102	14 342	16 660	31 202	210	65	-2 287
Ausländer												
1975	X	49 734	46 139	95 873	4 019	971	5 746	3 245	8 991	2 055	1 175	86 882
1980	X	41 593	39 102	80 695	3 922	596	5 722	2 789	8 511	1 132	576	72 184
1985	X	27 648	26 102	53 750	4 088	281	5 062	2 632	7 694	607	293	46 056
1990	X	44 417	41 903	86 320	7 214	389	6 412	3 070	9 482	694	258	76 838
1991	X	46 016	43 486	89 502	8 271	411	6 859	3 438	10 297	725	274	79 205
davon :												
1. Vj.	X	11 169	10 524	21 693	2 107	109	1 799	895	2 694	200	69	18 999
2. Vj.	X	11 863	11 072	22 935	1 966	116	1 714	834	2 548	190	72	20 367
3. Vj.	X	11 933	11 424	23 357	2 180	78	1 601	814	2 415	171	63	20 942
4. Vj.	X	11 051	10 466	21 517	2 018	108	1 745	895	2 640	164	70	18 877
Januar	X	3 981	3 700	7 681	764	50	587	284	871	70	23	6 810
Februar	X	3 589	3 318	6 907	673	32	625	274	899	62	21	6 008
März	X	3 599	3 506	7 105	670	27	587	337	924	68	25	6 181
April	X	3 769	3 560	7 329	629	32	569	265	834	74	31	6 495
Mai	X	4 095	3 819	7 914	640	49	580	307	887	61	27	7 027
Juni	X	3 999	3 693	7 692	697	35	565	262	827	55	14	6 865
Juli	X	4 211	4 004	8 215	783	29	571	242	813	46	17	7 402
August	X	3 863	3 761	7 624	714	26	525	299	824	61	24	6 800
September	X	3 859	3 659	7 518	683	23	505	273	778	64	22	6 740
Oktober	X	3 842	3 555	7 397	711	37	602	295	897	52	26	6 500
November	X	3 557	3 478	7 035	650	35	556	281	837	50	25	6 198
Dezember	X	3 652	3 433	7 085	657	36	587	319	906	62	19	6 179
1991 nach Ländern												
Baden-Württemberg	X	8 547	8 174	16 721	1 264	92	1 199	665	1 864	144	52	14 857
Bayern	X	5 984	5 840	11 824	1 281	39	1 228	574	1 802	80	29	10 022
Berlin-West	X	2 836	2 606	5 444	522	12	363	172	535	46	20	4 909
Bremen	X	575	543	1 118	159	8	61	27	88	7	2	1 030
Hamburg	X	1 515	1 459	2 974	395	9	268	111	379	18	8	2 595
Hessen	X	4 672	4 674	9 346	839	40	765	316	1 081	74	27	8 465
Niedersachsen	X	3 493	3 269	6 762	736	32	441	237	678	52	27	6 084
Nordrhein-Westfalen	X	14 929	13 887	28 816	2 343	144	1 987	1 069	3 056	247	91	25 760
Rheinland-Pfalz	X	1 997	1 854	3 851	445	23	291	147	438	36	13	3 413
Saarland	X	469	405	874	115	3	104	57	161	7	1	713
Schleswig-Holstein	X	799	773	1 572	172	9	152	63	215	14	4	1 357

*) Geburten und Sterbefälle nach dem Wohnort, Eheschließungen nach dem Registrierort.

1) Ohne Totgeborene, nachträglich beurkundete Kriegssterbefälle und gerichtliche Todeserklärungen.

1 Eheschließungen, Geborene und Gestorbene

1.2 Früheres Bundesgebiet

1.2.2 Verhältniszahlen und Kennziffern

Jahr Vierteljahr Monat ----- Land	Ehe- schlie- ßungen	Lebend- geborene	Gestor- bene 1)	Überschuß der Geborenen bzw. Gestor- benen(-)	Nicht- ehelich Lebendge- borene	Gestorbene Säuglinge		Totge- borene je 1 000 Le- bend- und Totgeborene	Knaben je 1 000 lebend- geborene Mädchen	Zusammen- gefaßte Geburten- ziffer 4)
						im 1. Lebens- jahr 2)	in den ersten 7 Lebens- tagen 3)			
		je 1 000 Einwohner und 1 Jahr				je 1 000 Lebendgeborene				
1950	10,7	16,2	10,5	5,7	97,3	55,3		21,8	1 074	2 100
1960	9,4	17,4	11,6	5,9	83,3	33,8	20,8	15,3	1 059	2 368
1970	7,3	13,4	12,1	1,3	54,6	23,4	16,4	10,2	1 055	2 016
1980	5,9	10,1	11,6	-1,5	75,6	12,7	6,3	5,3	1 054	1 445
1985	6,0	9,6	11,5	-1,9	94,0	8,9	3,8	4,1	1 049	1 281
1990	6,6	11,5	11,3	0,2	104,9	7,1	2,6	3,4	1 057	1 450
1991	6,3	11,3	11,1	0,2	111,1	6,7	2,5	3,2	1 057	1 422
1990										
1. Vj.	3,7	11,3	12,6	-1,3	103,9	7,8	2,7	3,4	1 066	X
2. Vj.	8,4	11,1	10,9	0,3	103,0	6,9	2,7	3,5	1 057	X
3. Vj.	8,3	12,3	10,4	2,0	104,2	6,2	2,5	3,2	1 057	X
4. Vj.	5,7	11,2	11,3	-0,1	108,7	7,4	2,7	3,6	1 049	X
1991										
1. Vj.	3,5	11,4	11,8	-0,3	111,1	7,5	2,3	3,2	1 055	X
2. Vj.	7,9	11,3	10,8	0,5	106,4	6,6	2,6	3,5	1 064	X
3. Vj.	8,1	11,9	10,3	1,6	111,4	5,8	2,3	2,9	1 054	X
4. Vj.	5,7	10,5	11,4	-0,9	115,6	6,8	2,7	3,3	1 053	X
1990										
Januar	2,3	11,2	13,8	-2,6	105,0	8,3	3,0	3,6	1 082	X
Februar	3,4	11,5	12,5	-1,0	104,4	7,9	2,3	3,0	1 040	X
März	5,2	11,2	11,4	-0,2	102,3	7,3	2,7	3,5	1 075	X
April	5,6	11,0	11,3	-0,3	102,3	6,8	2,6	3,2	1 066	X
Mai	10,2	11,2	10,7	0,5	102,0	6,9	2,9	3,4	1 052	X
Juni	9,5	11,2	10,7	0,5	104,6	6,8	2,5	3,7	1 053	X
Juli	7,2	12,2	10,3	1,9	104,2	6,2	2,5	3,4	1 056	X
August	9,6	12,3	10,4	1,9	103,7	5,5	2,2	3,3	1 053	X
September	8,2	12,5	10,4	2,1	104,8	7,0	2,7	3,0	1 062	X
Oktober	6,1	11,6	11,0	0,7	107,1	6,9	2,5	3,5	1 044	X
November	4,9	11,1	11,1	0,0	109,6	7,4	2,8	3,6	1 061	X
Dezember	6,1	10,8	11,8	-1,0	109,3	7,8	2,7	3,8	1 042	X
1991										
Januar	2,3	11,5	11,6	-0,0	113,8	7,6	2,3	3,7	1 060	X
Februar	3,2	11,6	12,3	-0,7	111,6	8,0	2,4	3,2	1 059	X
März	4,8	11,3	11,6	-0,3	108,0	7,0	2,3	2,7	1 047	X
April	5,1	11,3	11,0	0,3	104,7	6,8	2,5	3,0	1 065	X
Mai	10,9	11,3	10,8	0,5	104,5	6,6	2,8	4,0	1 049	X
Juni	7,7	11,4	10,6	0,9	110,0	6,5	2,4	3,5	1 078	X
Juli	7,1	11,9	10,7	1,2	111,3	5,7	2,1	3,1	1 053	X
August	9,1	11,6	10,1	1,5	110,5	5,9	2,6	3,2	1 059	X
September	8,2	12,0	10,1	1,9	112,5	5,9	2,2	2,5	1 052	X
Oktober	6,5	10,6	10,9	-0,3	114,5	6,2	2,7	3,4	1 049	X
November	4,3	10,5	11,3	-0,8	114,8	6,9	2,7	2,9	1 062	X
Dezember	6,2	10,3	12,0	-1,7	117,8	7,4	2,7	3,5	1 049	X
1991 nach Ländern										
Baden-Württemberg ..	6,0	11,9	9,8	2,1	92,8	6,0	2,2	3,3	1 056	X
Bayern	6,3	11,7	10,6	1,1	106,7	6,2	2,3	2,8	1 064	X
Berlin-West	5,9	10,1	13,8	-3,7	228,9	7,1	2,7	2,6	1 056	X
Bremen	6,2	9,9	12,6	-2,7	209,3	6,0	1,6	3,7	1 067	X
Hamburg	5,6	9,9	12,9	-3,0	206,0	6,9	2,7	2,8	1 061	X
Hessen	6,2	10,6	11,0	-0,5	106,4	6,1	2,3	3,3	1 051	X
Niedersachsen	6,5	11,2	11,5	-0,3	115,9	6,7	2,6	3,2	1 061	X
Nordrhein-Westfalen ..	6,4	11,4	11,1	0,3	100,1	7,5	2,8	3,5	1 051	X
Rheinland-Pfalz	6,5	11,2	11,5	-0,3	90,3	6,8	2,4	3,2	1 041	X
Saarland	6,6	10,3	11,8	-1,5	103,1	6,9	2,6	4,1	1 088	X
Schleswig-Holstein	6,9	11,0	11,8	-0,9	144,2	7,3	2,2	3,5	1 066	X

1) Ohne Totgeborene, nachträglich beurkundete Kriegssterbefälle und gerichtliche Todeserklärungen.

2) Unter Berücksichtigung der Geburtenentwicklung in den vorangegangenen 12 Monaten.

3) Bezogen auf die Lebendgeborenen des Berichtszeitraums.

4) Summe der altersspezifischen Geburtenziffern je 1 000 Frauen im Alter von 15 - 49 Jahren, 1950 BGoSoB und 1955 BGoSeB.

1 Eheschließungen, Geborene und Gestorbene *)

1.3 Neue Länder und Berlin-Ost

1.3.1 Grundzahlen

Jahr Vierteljahr Monat ----- Land	Ehe- schlie- ßungen	Lebendgeborene				Tot- gebo- rene	Gestorbene 1)					Überschuß der Geborenen bzw. Gestor- benen (-)
		männ- lich	weib- lich	ins- gesamt	darunter nicht- ehelich		männ- lich	weib- lich	ins- gesamt	und zwar		
										im 1. Lebens- jahr	in den ersten 7 Leb.Tg.	
Insgesamt												
1950	214 744	157 247	146 619	303 866	38 859	6 739	108 428	111 154	219 582	21 923		84 284
1960	167 583	150 746	142 239	292 985	33 991	4 765	114 496	119 263	233 759	11 381	4 763	59 226
1970	130 723	121 601	115 328	236 929	31 522	2 502	112 721	128 100	240 821	4 382	2 657	-3 892
1980	134 195	125 668	119 464	245 132	55 998	1 646	107 909	130 345	238 254	2 958	1 678	6 878
1985	131 514	117 195	110 453	227 648	76 962	1 187	99 370	125 983	225 353	2 177	1 070	2 295
1990	101 913	91 652	86 824	178 476	62 455	712	94 654	113 456	208 110	1 309	584	-29 634
1991	50 529	55 042	52 727	107 769	44 959	396	92 394	110 033	202 427	849	310	-94 656
davon :												
1.Vj.	6 935	16 054	15 450	31 504	12 879	105	24 502	29 988	54 490	259	93	-22 986
2.Vj.	15 785	13 723	12 971	26 694	11 236	111	22 790	27 123	49 883	212	89	-23 189
3.Vj.	18 049	13 572	12 857	26 429	10 974	90	21 523	25 019	46 542	178	66	-20 113
4.Vj.	9 780	11 693	11 449	23 142	9 870	90	23 609	27 603	51 212	200	62	-28 370
Januar	1 573	5 948	5 710	11 658	4 683	38	8 235	9 813	18 048	96	34	-6 390
Februar	1 879	4 976	4 811	9 787	3 968	38	8 014	9 974	17 988	83	32	-8 201
März	3 483	5 130	4 929	10 059	4 228	29	8 253	10 201	18 454	80	27	-8 395
April	2 510	4 588	4 432	9 020	3 723	32	7 662	9 122	16 784	74	24	-7 764
Mai	8 188	4 598	4 408	9 004	3 781	43	7 852	9 240	17 092	75	35	-8 088
Juni	5 067	4 537	4 133	8 670	3 732	36	7 246	8 761	16 007	63	30	-7 337
Juli	5 367	4 660	4 448	9 108	3 780	43	7 530	8 678	16 208	60	19	-7 100
August	7 435	4 481	4 209	8 690	3 650	20	7 133	8 345	15 478	61	15	-6 788
September	5 227	4 431	4 200	8 631	3 544	27	6 860	7 996	14 856	57	32	-6 225
Oktober	3 716	4 096	3 912	8 008	3 408	35	7 556	8 578	16 134	76	27	-8 126
November	2 629	3 814	3 819	7 633	3 286	24	7 728	9 280	17 008	68	18	-9 375
Dezember	3 435	3 783	3 718	7 501	3 176	31	8 325	10 045	18 370	56	17	-10 869

1991 nach Ländern

Berlin-Ost	5 398	4 462	4 250	8 712	4 115	25	5 940	7 824	13 764	69	31	-5 052
Brandenburg	8 328	8 680	8 535	17 215	7 474	66	14 463	16 704	31 167	130	45	-13 952
Mecklenburg-Vorpommern	5 485	6 927	6 708	13 635	6 153	61	10 308	11 189	21 477	111	45	-7 842
Sachsen	14 731	16 096	15 182	31 278	12 205	97	29 088	36 763	65 851	222	84	-34 573
Sachsen-Anhalt	8 301	9 963	9 496	19 459	8 473	86	17 859	20 344	38 203	177	48	-18 744
Thüringen	8 306	8 914	8 556	17 470	6 539	61	14 736	17 229	31 965	140	57	-14 495

Ausländer

1991	X	674	577	1 251	293	7	168	119	307	11	4	944
davon :												
1.Vj.	X	114	109	223	56	-	51	37	88	2	1	135
2.Vj.	X	154	116	270	67	2	46	21	67	-	-	203
3.Vj.	X	173	169	342	80	3	35	32	67	3	1	275
4.Vj.	X	233	183	416	90	2	56	29	85	6	2	331
Januar	X	35	42	77	24	-	16	10	26	1	-	51
Februar	X	44	31	75	17	-	21	16	37	-	-	38
März	X	35	36	71	15	-	14	11	25	1	1	46
April	X	44	38	82	24	-	14	3	17	-	-	65
Mai	X	52	35	87	16	2	17	12	29	-	-	58
Juni	X	58	43	101	27	-	15	6	21	-	-	80
Juli	X	59	51	110	28	1	12	9	21	1	-	89
August	X	49	66	115	28	2	14	11	25	2	1	90
September	X	65	52	117	24	-	9	12	21	-	-	98
Oktober	X	72	61	133	36	1	25	11	36	2	1	97
November	X	72	65	137	26	-	12	11	23	2	-	114
Dezember	X	89	57	146	28	1	19	7	26	2	1	120

1991 nach Ländern

Berlin-Ost	X	134	97	231	39	2	27	16	43	1	-	188
Brandenburg	X	78	76	154	44	-	28	20	48	1	-	106
Mecklenburg-Vorpommern	X	45	36	81	29	-	8	11	19	1	1	62
Sachsen	X	244	222	466	106	3	77	40	117	6	3	349
Sachsen-Anhalt	X	66	71	137	34	2	27	18	45	1	-	112
Thüringen	X	87	75	162	41	-	21	14	35	1	-	127

*) Geburten und Sterbefälle nach dem Wohnort, Eheschließungen nach dem Registrierort.

1) Ohne Totgeborene, nachträglich beurkundete Kriegssterbefälle und gerichtliche Todeserklärungen.

1 Eheschließungen, Geborene und Gestorbene

1.3 Neue Länder und Berlin-Ost

1.3.2 Verhältniszahlen und Kennziffern

Jahr Vierteljahr Monat — Land	Ehe- schlie- ßungen	Lebend- geborene	Gestor- bene 1)	Überschuß der Geborenen bzw. Gestor- benen(-)	Nicht- ehelich Lebendge- borene	Gestorbene Säuglinge 2)		Totge- borene je 1 000 Le- bend- und Totgeborene	Knaben je 1 000 lebend- geborene Mädchen	Zusammen- gefaßte Geburten- ziffer 4)
						im 1. Lebens- jahr 3)	in den ersten 7 Lebens- tagen			
	je 1 000 Einwohner und 1 Jahr				je 1 000 Lebendgeborene					
1950	11,7	18,5	11,9	4,6	127,9	72,2		21,7	1 072	
1960	9,7	17,0	13,6	3,4	116,0	38,8		16,0	1 060	2 328
1970	7,7	13,9	14,1	-0,2	133,0	18,5	11,2	10,4	1 054	2 193
1980	8,0	14,6	14,2	0,4	228,4	12,1	6,8	6,7	1 052	1 942
1985	7,9	13,7	13,5	0,1	338,1	9,6	4,7	5,2	1 061	1 734
1990	6,3	11,1	12,9	-1,8	349,9	7,3	3,3	4,0	1 056	1 517
1991	3,2	6,8	12,7	-5,9	417,2	7,0	2,9	3,7	1 044	977
1990										
1. Vj.	3,8	11,8	13,8	-1,9	340,7		3,7	4,6	1 058	X
2. Vj.	10,1	11,6	12,3	-0,7	337,6		3,5	3,8	1 060	X
3. Vj.	7,8	11,2	12,1	-0,9	349,9		2,9	3,7	1 048	X
4. Vj.	3,4	9,4	13,2	-3,8	376,8		2,9	3,7	1 059	X
1991										
1. Vj.	1,8	8,0	13,8	-5,8	408,8	7,4	3,0	3,3	1 039	X
2. Vj.	4,0	6,7	12,5	-5,8	420,9	6,9	3,3	4,1	1 058	X
3. Vj.	4,5	6,6	11,6	-5,0	415,2	6,3	2,5	3,4	1 056	X
4. Vj.	2,5	5,8	12,9	-7,1	426,5	7,9	2,7	3,9	1 021	X
1990										
Januar	2,2	11,6	14,3	-2,8	346,5		3,2	4,7	1 039	X
Februar	3,3	11,9	14,2	-2,3	337,3		3,4	4,9	1 067	X
März	6,0	12,0	12,8	-0,8	338,2		4,4	4,4	1 068	X
April	6,4	11,6	12,7	-1,1	339,3		3,0	3,8	1 057	X
Mai	10,3	11,8	12,0	-0,2	337,8		3,8	3,7	1 060	X
Juni	13,6	11,3	12,2	-0,8	335,8		3,7	3,8	1 063	X
Juli	7,0	11,3	11,4	-0,1	343,1		2,5	3,6	1 056	X
August	9,0	11,0	11,8	-0,7	354,7		3,2	3,7	1 039	X
September	7,4	11,2	13,1	-1,9	352,0		2,9	3,7	1 042	X
Oktober	3,9	10,2	12,9	-2,7	360,8		2,7	3,2	1 063	X
November	2,9	9,3	12,8	-3,4	382,2		3,6	4,8	1 057	X
Dezember	3,4	8,7	13,9	-5,2	389,8		2,5	3,2	1 035	X
1991										
Januar	1,2	8,6	13,3	-4,7	401,7	7,5	2,9	3,2	1 042	X
Februar	1,5	8,0	14,7	-6,7	405,4	7,8	3,3	3,9	1 034	X
März	2,6	7,4	13,6	-6,2	420,3	6,8	2,7	2,9	1 041	X
April	1,9	6,9	12,8	-5,9	412,7	6,7	2,7	3,5	1 035	X
Mai	6,0	6,6	12,6	-6,0	419,9	7,3	3,9	4,8	1 044	X
Juni	3,9	6,6	12,2	-5,6	430,4	6,6	3,5	4,1	1 098	X
Juli	4,0	6,7	12,0	-5,3	415,0	6,1	2,1	4,7	1 048	X
August	5,5	6,4	11,5	-5,0	420,0	6,4	1,7	2,3	1 065	X
September	4,0	6,6	11,4	-4,8	410,6	6,5	3,7	3,1	1 055	X
Oktober	2,8	6,0	12,0	-6,0	425,6	6,5	3,4	4,4	1 047	X
November	2,0	5,9	13,1	-7,2	430,5	8,2	2,4	3,1	999	X
Dezember	2,6	5,6	13,7	-8,1	423,4	6,8	2,3	4,1	1 017	X
1991 nach Ländern										
Berlin-Ost	4,2	6,8	10,8	-4,0	472,3	7,1	3,6	2,9	1 050	X
Brandenburg	3,3	6,7	12,2	-5,4	434,2	6,8	2,6	3,8	1 017	X
Mecklenburg-Vorpommern	2,9	7,1	11,3	-4,1	451,3	7,5	3,3	4,5	1 033	X
Sachsen	3,1	6,6	13,9	-7,3	390,2	6,3	2,7	3,1	1 060	X
Sachsen-Anhalt	2,9	6,8	13,4	-6,6	435,4	8,1	2,5	4,4	1 049	X
Thüringen	3,2	6,7	12,3	-5,6	374,3	7,3	3,3	3,5	1 042	X

1) Ohne Totgeborene, nachträglich beurkundete Kriegssterbefälle und gerichtliche Todeserklärungen.

2) Bezogen auf die Lebendgeborenen des Berichtszeitraums.

3) Ab 1991 unter Berücksichtigung der Geburtenentwicklung in den vorangegangenen 12 Monaten.

4) Summe der altersspezifischen Geburtenziffern je 1 000 Frauen, bis 1988 im Alter von 15 - 45 Jahren, 1989 und 1990 im Alter von 15 - 44 Jahren, ab 1991 im Alter von 15 - 49 Jahren.

2 Gesamtwanderungen

Jahr	Wanderungen zwischen der Bundesrepublik Deutschland und dem Ausland			Nach einer anderen Gemeinde innerhalb der Bundesrepublik Deutschland 1)		
	Zuzüge	Fortzüge	Überschuß der Zu- (+) bzw. Fortzüge (-)	insgesamt	aus einem anderen Land	innerhalb der Länder 1)
Früheres Bundesgebiet						
1982	404 019	493 495	- 89 476	2 905 797	768 343	2 137 454
1983	354 496	487 268	- 132 772	2 732 625	674 186	2 058 439
1984	410 387	604 832	- 194 445	2 527 675	633 556	1 894 119
1985	480 872	425 313	+ 55 559	2 572 459	640 035	1 932 424
1986	567 215	407 139	+ 160 076	2 538 365	646 579	1 891 786
1987	591 765	398 518	+ 193 247	2 510 030	650 511	1 854 519
1988	860 578	419 439	+ 441 139	2 552 399	655 225	1 897 174
1989	1 133 794	539 832	+ 593 962	2 883 275	791 910	2 091 365
1990	1 256 250	574 378	+ 681 872	2 970 386	841 061	2 129 325
Deutschland						
1991	1 182 927a)	582 240a)	+ 600 687a)	3 402 327	1 127 012	2 275 315
davon:						
1. Vj.	223 477	126 843	+ 96 634	797 412	255 828	541 584
2. Vj.	262 576	115 132	+ 147 444	774 084	256 673	517 411
3. Vj.	342 684	163 539	+ 179 145	935 937	323 524	612 413
4. Vj.	354 190	176 726	+ 177 464	894 894	290 987	603 907

1) Ohne Ortsumzüge.

a) Siehe Aufgliederung in Tabelle 6.

3 Wanderungen zwischen den neuen Ländern einschl. Berlin-Ost und dem früheren Bundesgebiet

Zeitraum	Zuzüge aus den neuen Ländern und Berlin-Ost			Fortzüge nach den neuen Ländern und Berlin-Ost			Wanderungssaldo gegenüber den neuen Ländern und Berlin-Ost		
	insgesamt	männlich	weiblich	insgesamt	männlich	weiblich	insgesamt	männlich	weiblich
1957	418 615	213 600	205 015	47 046	24 921	22 125	371 569	188 679	182 890
1958	259 752	120 620	139 132	33 096	18 106	14 990	226 656	102 514	124 142
1959	182 677	87 767	94 910	32 108	17 611	14 497	150 569	70 156	80 413
1960	247 751	123 287	124 464	25 429	14 308	11 121	222 322	108 979	113 343
1961	236 390	117 563	118 827	19 711	11 139	8 572	216 679	106 424	110 255
1962	21 466	9 535	11 931	8 797	5 226	3 571	12 669	4 309	8 360
1963	47 096	15 379	31 717	4 682	2 755	1 927	42 414	12 624	29 790
1964	39 255	13 471	25 784	4 890	2 664	2 226	34 365	10 807	23 558
1965	29 549	10 475	19 074	5 612	2 802	2 810	23 937	7 673	16 264
1966	24 318	8 537	15 781	4 250	2 116	2 134	20 068	6 421	13 647
1967	20 680	6 996	13 684	3 636	1 693	1 943	17 044	5 303	11 741
1968	18 590	6 337	12 253	2 884	1 263	1 621	15 706	5 074	10 632
1969	20 584	7 061	13 523	2 458	1 011	1 447	18 126	6 050	12 076
1970	20 664	6 792	13 872	2 082	848	1 234	18 582	5 944	12 638
1971	19 876	6 885	12 991	1 849	707	1 142	18 027	6 178	11 849
1972	19 716	7 518	12 198	1 751	649	1 102	17 965	6 869	11 096
1973	17 280	6 404	10 876	1 651	605	1 046	15 629	5 799	9 830
1974	16 159	5 828	10 331	1 513	548	965	14 646	5 280	9 366
1975	20 339	7 874	12 465	1 404	528	876	18 935	7 346	11 589
1976	17 064	6 711	10 353	1 259	493	766	15 805	6 218	9 587
1977	13 924	5 275	8 649	1 215	416	799	12 709	4 859	7 850
1978	14 446	5 640	8 806	1 238	455	783	13 208	5 185	8 023
1979	15 408	6 138	9 270	1 382	484	898	14 026	5 654	8 372
1980	15 774	6 376	9 398	1 560	577	983	14 214	5 799	8 415
1981	18 253	7 996	10 257	1 723	728	995	16 530	7 268	9 262
1982	15 544	6 847	8 697	1 528	536	992	14 016	6 311	7 705
1983	13 400	5 944	7 456	1 344	465	879	12 056	5 479	6 577
1984	42 316	21 004	21 312	1 643	673	970	40 673	20 331	20 342
1985	28 439	13 861	14 578	2 039	848	1 191	26 400	13 013	13 387
1986	29 459	14 282	15 177	2 625	1 266	1 359	26 834	13 016	13 818
1987	22 838	10 572	12 266	2 414	1 070	1 344	20 424	9 502	10 922
1988	43 314	21 430	21 884	2 508	1 120	1 388	40 806	20 310	20 496
1989	388 396	210 520	177 876	5 135	2 619	2 516	383 261	207 901	175 360
1990	395 343	232 266	163 077	36 217	25 221	10 996	359 126	207 045	152 081
1991	249 743	125 884	123 859	80 267	55 657	24 610	169 476	70 227	99 249
davon:									
1. Vj.	46 623	23 754	22 869	17 660	12 833	4 827	28 963	10 921	18 042
2. Vj.	55 542	29 643	25 899	15 931	11 230	4 701	39 611	18 413	21 198
3. Vj.	84 540	40 952	43 588	21 665	14 482	7 183	62 875	26 470	36 405
4. Vj.	63 038	31 535	31 503	25 011	17 112	7 899	38 027	14 423	23 604

4 Wanderungen nach Ländern 4.1 1. Vierteljahr 1991

Land		Nach einer anderen Gemeinde innerhalb der Länder	Über die Grenzen der Länder								
			Zuzüge			Fortzüge			Überechuß der Zu- bzw. Fortzüge (-)		
			ins- gesamt 1)	über die Grenzen	aus einem anderen Land	ins- gesamt 1)	über die Grenzen	nach einem anderen Land	ins- gesamt 1)	aus den Wanderungen	
										über die Grenzen	aus einem anderen Land 2)
			des Bundesgebietes			des Bundesgebietes			des Bundesgebietes		
Baden-Württemberg	i	102 096	72 119	38 066	34 053	47 586	22 161	25 425	24 533	15 905	8 628
	m	52 873	40 318	21 750	18 568	27 286	13 358	13 928	13 032	8 392	4 640
	w	49 223	31 801	16 316	15 485	20 300	8 803	11 497	11 501	7 513	3 988
Bayern	i	103 989	70 214	37 840	32 374	43 856	21 719	22 137	26 358	16 121	10 237
	m	53 479	40 111	23 094	17 017	26 481	13 750	12 731	13 630	9 344	4 286
	w	50 510	30 103	14 746	15 357	17 375	7 969	9 406	12 728	6 777	5 951
Berlin	i	x	23 976	10 991	12 985	19 074	6 741	12 333	4 902	4 250	652
	m	x	12 955	6 296	6 659	11 109	3 926	7 183	1 846	2 370	524
	w	x	11 021	4 695	6 326	7 965	2 815	5 150	3 056	1 880	1 176
davon:											
Berlin-West	i	x	17 698	9 302	8 396	14 366	6 309	8 057	3 332	2 993	339
	m	x	9 403	5 182	4 221	8 468	3 581	4 887	935	1 601	666
	w	x	8 295	4 120	4 175	5 898	2 728	3 170	2 397	1 392	1 005
Berlin-Ost	i	x	6 278	1 689	4 589	4 708	432	4 276	1 570	1 257	313
	m	x	3 552	1 114	2 438	2 641	345	2 296	911	769	142
	w	x	2 726	575	2 151	2 067	87	1 980	659	488	171
Brandenburg	i	8 861	8 075	1 492	6 583	11 588	1 712	9 876	3 513	220	3 293
	m	4 351	5 118	1 110	4 008	6 587	1 511	5 076	1 469	401	1 068
	w	4 510	2 957	382	2 575	5 001	201	4 800	2 044	181	2 225
Bremen	i	179 a)	6 786	2 148	4 638	6 327	1 639	4 688	459	509	50
	m	104 a)	3 759	1 340	2 419	3 456	872	2 584	303	468	165
	w	75 a)	3 027	808	2 219	2 871	767	2 104	156	41	115
Hamburg	i	x	18 884	7 038	11 846	12 938	2 987	9 951	5 946	4 051	1 895
	m	x	10 574	4 399	6 175	7 222	1 911	5 311	3 352	2 488	864
	w	x	8 310	2 639	5 671	5 716	1 076	4 640	2 594	1 563	1 031
Hessen	i	46 674	43 449	19 787	23 662	29 937	11 611	18 326	13 512	8 176	5 336
	m	24 036	24 045	11 705	12 340	17 082	7 095	9 987	6 963	4 610	2 353
	w	22 638	19 404	8 082	11 322	12 855	4 516	8 339	6 549	3 566	2 983
Mecklenburg-Vorpommern	i	6 232	3 452	247	3 205	9 142	662	8 480	5 690	415	5 275
	m	3 022	2 148	178	1 970	4 932	555	4 377	2 784	377	2 407
	w	3 210	1 304	69	1 235	4 210	107	4 103	2 906	38	2 868
Niedersachsen	i	59 587	62 873	31 042	31 831	48 759	12 170	36 589	14 114	18 872	4 758
	m	30 005	32 850	16 312	16 538	25 925	6 613	19 312	6 925	9 699	2 774
	w	29 582	30 023	14 730	15 293	22 834	5 557	17 277	7 189	9 173	1 984
Nordrhein-Westfalen	i	114 821	84 394	42 699	41 695	59 162	27 901	31 261	25 232	14 798	10 434
	m	58 135	46 608	24 982	21 626	33 592	16 530	17 062	13 016	8 452	4 564
	w	56 686	37 786	17 717	20 069	25 570	11 371	14 199	12 216	6 346	5 870
Rheinland-Pfalz	i	31 732	27 698	9 640	18 058	18 322	5 685	12 637	9 376	3 955	5 421
	m	15 956	15 085	5 747	9 338	10 151	3 380	6 771	4 934	2 367	2 567
	w	15 776	12 613	3 893	8 720	8 171	2 305	5 866	4 442	1 588	2 854
Saarland	i	7 807	5 528	2 647	2 881	4 327	1 033	3 294	1 201	1 614	413
	m	4 103	3 040	1 533	1 507	2 472	625	1 847	568	908	340
	w	3 704	2 488	1 114	1 374	1 855	408	1 447	633	706	73
Sachsen	i	15 394	8 871	1 337	7 534	21 542	4 299	17 243	12 671	2 962	9 709
	m	7 296	5 764	883	4 881	11 756	2 864	8 892	5 992	1 981	4 011
	w	8 098	3 107	454	2 653	9 786	1 435	8 351	6 679	981	5 698
Sachsen-Anhalt	i	8 653	6 008	1 040	4 968	13 211	1 375	11 836	7 203	335	6 868
	m	4 111	3 896	696	3 200	6 988	1 028	5 960	3 092	332	2 760
	w	4 542	2 112	344	1 768	6 223	347	5 876	4 111	3	4 108
Schleswig-Holstein	i	27 320	31 054	16 961	14 093	25 588	3 919	21 669	5 466	13 042	7 576
	m	14 446	16 378	8 762	7 616	13 695	2 375	11 320	2 883	6 387	3 704
	w	12 874	14 676	8 199	6 477	11 893	1 544	10 349	2 783	6 655	3 872
Thüringen	i	8 239	5 924	502	5 422	11 312	1 229	10 083	5 388	727	4 661
	m	3 884	3 862	348	3 514	5 911	877	5 034	2 049	529	1 520
	w	4 355	2 062	154	1 908	5 401	352	5 049	3 339	198	3 141
Deutschland	i	541 584	479 305	223 477	255 828	382 671	126 843	255 828	96 634	96 634	x
	m	275 801	266 511	129 135	137 376	214 645	77 270	137 375	51 866	51 865	x
	w	265 783	212 794	94 342	118 452	168 026	49 573	118 453	44 768	44 769	x
Nachrichtlich:											
Früheres Bundesgebiet	i	494 205	440 697	217 170	223 527	311 168	117 134	194 034	129 529	100 036	29 493
	m	253 137	242 171	124 806	117 365	175 830	70 090	105 740	66 341	54 716	11 625
	w	241 068	198 526	92 364	106 162	135 338	47 044	88 294	63 188	45 320	17 868
Neue Länder und Berlin-Ost	i	47 379	38 608	6 307	32 301	71 503	9 709	61 794	32 895	3 402	29 493
	m	22 664	24 340	4 329	20 011	38 815	7 180	31 635	14 475	2 851	11 624
	w	24 715	14 268	1 978	12 290	32 688	2 529	30 159	18 420	551	17 869

1) Ohne Herkunft-/Zielgebiet "ungeklärt" und "ohne Angabe".

2) Einschl. Berichtigung von Gemeindeergebnissen.

a) Umzüge zwischen Bremen und Bremerhaven.

4 Wanderungen nach Ländern 4.2 2. Vierteljahr 1991

Land		Nach einer anderen Gemeinde innerhalb der Länder	Über die Grenzen der Länder								
			Zuzüge			Fortzüge			Überschuß der Zu- bzw. Fortzüge (-)		
			ins- gesamt 1)	über die Grenzen	aus einem anderen Land	ins- gesamt 1)	über die Grenzen	nach einem anderen Land	ins- gesamt 1)	aus den Wanderungen	
										über die Grenzen	aus einem anderen Land 2)
			des Bundesgebietes			des Bundesgebietes			des Bundesgebietes		
Baden-Württemberg	i	97 571	78 797	45 124	33 673	46 160	22 136	24 024	32 637	22 988	9 649
	m	49 797	45 721	27 325	18 396	26 675	13 620	13 055	19 046	13 705	5 341
	w	47 774	33 076	17 799	15 277	19 485	8 516	10 969	13 591	9 283	4 308
Bayern	i	101 568	83 682	50 215	33 467	43 557	21 685	21 872	40 125	28 530	11 595
	m	51 705	50 640	32 746	17 894	26 454	14 079	12 375	24 186	18 667	5 519
	w	49 863	33 042	17 469	15 573	17 103	7 606	9 497	15 939	9 863	6 076
Berlin	i	x	23 906	11 255	12 651	17 903	6 221	11 682	6 003	5 034	969
	m	x	12 989	6 514	6 475	10 159	3 662	6 497	2 830	2 852	22
	w	x	10 917	4 741	6 176	7 744	2 559	5 185	3 173	2 182	991
davon:											
Berlin-West	i	x	17 177	9 139	8 038	13 536	5 709	7 827	3 641	3 430	211
	m	x	9 098	5 085	4 013	7 741	3 261	4 480	1 357	1 824	467
	w	x	8 079	4 054	4 025	5 795	2 448	3 347	2 284	1 606	678
Berlin-Ost	i	x	6 729	2 116	4 613	4 367	512	3 855	2 362	1 604	758
	m	x	3 891	1 429	2 462	2 418	401	2 017	1 473	1 028	445
	w	x	2 838	687	2 151	1 949	111	1 838	889	576	313
Brandenburg	i	8 034	7 125	2 035	5 090	12 992	1 422	11 570	-	5 867	6 480
	m	3 842	4 267	1 261	3 006	7 243	1 166	6 077	-	2 976	3 071
	w	4 192	2 858	774	2 084	5 749	256	5 493	-	2 891	3 409
Bremen	i	143 a)	7 932	3 319	4 613	6 009	1 537	4 472	1 923	1 782	141
	m	76 a)	4 458	2 058	2 400	3 192	911	2 281	1 266	1 147	119
	w	67 a)	3 474	1 261	2 213	2 817	626	2 191	657	635	22
Hamburg	i	x	18 480	6 941	11 539	13 678	3 780	9 898	4 802	3 161	1 641
	m	x	10 298	4 292	6 006	7 635	2 443	5 192	2 663	1 849	814
	w	x	8 182	2 649	5 533	6 043	1 337	4 706	2 139	1 312	827
Hessen	i	43 098	44 782	21 356	23 426	27 956	9 607	18 349	16 826	11 749	5 077
	m	22 027	25 901	13 645	12 256	15 885	6 152	9 733	10 016	7 493	2 523
	w	21 071	18 881	7 711	11 170	12 071	3 455	8 616	6 810	4 256	2 554
Mecklenburg-Vorpommern	i	5 594	3 386	483	2 903	9 414	217	9 197	-	6 028	6 294
	m	2 672	2 068	328	1 740	4 975	172	4 803	-	2 907	3 063
	w	2 922	1 318	155	1 163	4 439	45	4 394	-	3 121	3 231
Niedersachsen	i	56 900	71 653	38 869	32 784	47 254	10 800	36 454	24 399	28 069	3 670
	m	28 433	37 919	20 986	16 933	25 060	6 114	18 946	12 859	14 872	2 013
	w	28 467	33 734	17 883	15 851	22 194	4 686	17 508	11 540	13 197	1 657
Nordrhein-Westfalen	i	110 600	93 983	49 993	43 990	54 823	24 704	30 119	39 160	25 289	13 871
	m	55 247	53 022	30 232	22 790	30 804	14 851	15 953	22 218	15 381	6 837
	w	55 353	40 961	19 761	21 200	24 019	9 853	14 166	16 942	9 908	7 034
Rheinland-Pfalz	i	30 538	30 588	11 987	18 601	18 729	5 975	12 754	11 859	6 012	5 847
	m	15 042	17 024	7 555	9 469	10 598	3 755	6 843	6 426	3 800	2 626
	w	15 496	13 564	4 432	9 132	8 131	2 220	5 911	5 433	2 212	3 221
Saarland	i	7 613	5 838	2 523	3 315	4 610	1 184	3 426	1 228	1 339	111
	m	3 900	3 258	1 524	1 734	2 639	774	1 865	619	750	131
	w	3 713	2 580	999	1 581	1 971	410	1 561	609	589	20
Sachsen	i	15 002	9 633	2 062	7 571	21 210	1 664	19 546	-	11 577	11 975
	m	6 984	6 173	1 413	4 760	11 746	1 228	10 518	-	5 573	5 758
	w	8 018	3 460	649	2 811	9 464	436	9 028	-	6 004	6 217
Sachsen-Anhalt	i	8 414	6 002	1 702	4 300	13 731	532	13 199	-	7 729	8 899
	m	3 927	3 840	1 200	2 640	7 238	421	6 817	-	3 398	4 177
	w	4 487	2 162	502	1 660	6 493	111	6 382	-	4 331	4 722
Schleswig-Holstein	i	25 351	28 624	13 989	14 635	21 792	3 018	18 774	6 832	10 971	4 139
	m	13 592	15 352	7 634	7 718	11 636	1 804	9 832	3 716	5 830	2 114
	w	11 759	13 272	6 355	6 917	10 156	1 214	8 942	3 116	5 141	2 025
Thüringen	i	6 985	4 838	723	4 115	11 987	650	11 337	-	7 149	7 222
	m	3 173	3 012	524	2 488	6 389	471	5 918	-	3 377	3 430
	w	3 812	1 826	199	1 627	5 598	179	5 419	-	3 772	3 792
Deutschland	i	517 411	519 249	262 576	256 673	371 805	115 132	256 673	147 444	147 444	x
	m	260 417	295 942	159 237	136 705	208 328	71 623	136 705	87 614	87 614	x
	w	256 994	223 307	103 339	119 968	163 477	43 509	119 968	59 830	59 830	x
Nachrichtlich:											
Früheres Bundesgebiet	i	473 382	481 536	253 455	228 081	298 104	110 135	187 969	183 432	143 320	40 112
	m	239 819	272 691	153 082	119 609	168 319	67 764	100 555	104 372	85 318	19 054
	w	233 563	208 845	100 373	108 472	129 785	42 371	87 414	79 060	58 002	21 058
Neue Länder und Berlin-Ost	i	44 029	37 713	9 121	28 592	73 701	4 997	68 704	-	35 988	40 112
	m	20 598	23 251	6 155	17 096	40 009	3 859	36 150	-	16 758	19 054
	w	23 431	14 462	2 966	11 496	33 692	1 138	32 554	-	19 230	21 058

1) Ohne Herkunft-/Zielgebiet "ungeklärt" und "ohne Angabe".
2) Einchl. Berichtigung von Gemeindeergebnissen.

a) Umzüge zwischen Bremen und Bremerhaven.

4 Wanderungen nach Ländern 4.3 3. Vierteljahr 1991

Land		Nach einer anderen Gemeinde innerhalb der Länder	Über die Grenzen der Länder								
			Zuzüge			Fortzüge			Überschuß der Zu- bzw. Fortzüge (-)		
			ins- gesamt 1)	über die Grenzen des Bundesgebietes	aus einem anderen Land	ins- gesamt 1)	über die Grenzen des Bundesgebietes	nach einem anderen Land	ins- gesamt 1)	aus den Wanderungen	
										über die Grenzen des Bundesgebietes	aus einem anderen Land 2)
Baden-Württemberg	i	118 001	113 328	69 424	43 904	64 903	33 671	31 232	48 425	35 753	12 672
	m	59 320	63 279	40 783	22 496	36 703	20 034	16 669	26 576	20 749	5 827
	w	58 681	50 049	28 641	21 408	28 200	13 637	14 563	21 849	15 004	6 845
Bayern	i	124 444	108 999	64 313	44 686	60 775	33 388	27 387	48 224	30 925	17 299
	m	62 499	63 449	40 801	22 648	35 650	20 806	14 844	27 799	19 995	7 804
	w	61 945	45 550	23 512	22 038	25 125	12 582	12 543	20 425	10 930	9 495
Berlin	i	x	29 564	14 883	14 681	23 958	8 545	15 413	5 606	6 338	732
	m	x	15 997	8 558	7 439	13 036	4 816	8 220	2 961	3 742	781
	w	x	13 567	6 325	7 242	10 922	3 729	7 193	2 645	2 596	49
davon:											
Berlin-West	i	x	20 898	11 641	9 257	16 964	7 779	9 185	3 934	3 862	72
	m	x	10 688	6 112	4 576	9 404	4 292	5 112	1 284	1 820	536
	w	x	10 210	5 529	4 681	7 560	3 487	4 073	2 650	2 042	608
Berlin-Ost	i	x	8 666	3 242	5 424	6 994	766	6 228	1 672	2 476	804
	m	x	5 309	2 446	2 863	3 632	524	3 108	1 677	1 922	245
	w	x	3 357	796	2 561	3 362	242	3 120	5	554	559
Brandenburg	i	10 062	11 478	4 517	6 961	19 154	676	18 478	7 676	3 841	11 517
	m	4 881	6 688	2 786	3 902	9 593	559	9 034	2 905	2 227	5 132
	w	5 181	4 790	1 731	3 059	9 561	117	9 444	4 771	1 614	6 385
Bremen	i	145 a)	7 341	1 917	5 424	7 545	2 087	5 458	204	170	34
	m	76 a)	3 928	1 109	2 819	4 088	1 266	2 822	160	157	3
	w	69 a)	3 413	808	2 605	3 457	821	2 636	44	13	31
Hamburg	i	x	21 126	9 091	12 035	16 934	5 644	11 290	4 192	3 447	745
	m	x	11 633	5 553	6 080	9 607	3 752	5 855	2 026	1 801	225
	w	x	9 493	3 538	5 955	7 327	1 892	5 435	2 166	1 646	520
Hessen	i	50 744	58 183	28 581	29 602	36 237	13 762	22 475	21 946	14 819	7 127
	m	25 593	32 789	17 989	14 820	20 376	8 536	11 840	12 413	9 433	2 980
	w	25 151	25 394	10 612	14 782	15 861	5 226	10 635	9 533	5 386	4 147
Mecklenburg-Vorpommern ..	i	7 503	5 478	1 264	4 214	14 189	543	13 646	8 711	721	9 432
	m	3 619	3 325	922	2 403	6 979	404	6 575	3 654	518	4 172
	w	3 884	2 153	342	1 811	7 210	139	7 071	5 057	203	5 260
Niedersachsen	i	65 974	78 939	35 947	42 992	51 584	14 519	37 065	27 355	21 428	5 927
	m	32 561	41 199	19 792	21 407	27 288	8 137	19 151	13 911	11 655	2 256
	w	33 413	37 740	16 155	21 585	24 296	6 382	17 914	13 444	9 773	3 671
Nordrhein-Westfalen	i	122 443	120 088	67 750	52 338	70 187	32 104	38 083	49 901	35 646	14 255
	m	61 039	65 778	39 291	26 487	39 082	19 109	19 973	26 696	20 182	6 514
	w	61 404	54 310	28 459	25 851	31 105	12 995	18 110	23 205	15 464	7 741
Rheinland-Pfalz	i	35 668	40 843	17 783	23 060	22 939	7 887	15 052	17 904	9 896	8 008
	m	17 571	22 792	11 094	11 698	12 651	4 814	7 837	10 141	6 280	3 861
	w	18 097	18 051	6 689	11 362	10 288	3 073	7 215	7 763	3 616	4 147
Saarland	i	8 991	7 103	3 216	3 887	6 188	2 268	3 920	915	948	33
	m	4 691	3 984	2 001	1 983	3 497	1 367	2 130	407	634	147
	w	4 300	3 119	1 215	1 904	2 691	901	1 790	428	314	114
Sachsen	i	18 891	12 771	2 909	9 862	31 611	2 872	28 739	18 840	37	18 877
	m	8 980	7 962	1 988	5 974	16 466	2 325	14 141	8 504	337	8 167
	w	9 911	4 809	921	3 888	15 145	547	14 598	10 336	374	10 710
Sachsen-Anhalt	i	11 505	8 279	2 051	6 228	19 433	443	18 990	11 154	1 608	12 762
	m	5 385	5 202	1 475	3 727	9 462	358	9 104	4 260	1 117	5 377
	w	6 120	3 077	576	2 501	9 971	85	9 886	6 894	491	7 385
Schleswig-Holstein	i	29 060	35 287	17 733	17 554	24 175	3 994	20 181	11 112	13 739	2 627
	m	15 437	18 614	9 695	8 919	12 887	2 341	10 546	5 727	7 354	1 627
	w	13 623	16 673	8 038	8 635	11 288	1 653	9 635	5 385	6 385	1 000
Thüringen	i	8 982	7 401	1 305	6 096	17 251	1 136	16 115	9 850	169	10 019
	m	4 219	4 456	800	3 656	8 588	872	7 716	4 132	72	4 060
	w	4 763	2 945	505	2 440	8 663	264	8 399	5 718	241	5 959
Deutschland ...	i	612 413	666 208	342 684	323 524	487 063	163 539	323 524	179 145	179 145	x
	m	305 871	371 075	204 617	166 458	265 953	99 496	166 457	105 122	105 121	x
	w	306 542	295 133	138 067	157 066	221 110	64 043	157 067	74 023	74 024	x
Nachrichtlich:											
Früheres Bundesgebiet	i	555 470	612 135	327 396	284 739	378 431	157 103	221 328	233 704	170 293	63 411
	m	278 787	338 133	194 200	143 933	211 233	94 454	116 779	126 900	99 746	27 154
	w	276 683	274 002	133 196	140 806	167 198	62 649	104 549	106 804	70 547	36 257
Neue Länder und Berlin-Ost	i	56 943	54 073	15 288	38 785	108 632	6 436	102 196	54 559	8 852	63 411
	m	27 084	32 942	10 417	22 525	54 720	5 042	49 678	21 778	5 375	27 153
	w	29 859	21 131	4 871	16 260	53 912	1 394	52 518	32 781	3 477	36 258

1) Ohne Herkunfts-/Zielgebiet "ungeklärt" und "ohne Angabe".

2) Einschl. Berichtigung von Gemeindeergebnissen.

a) Umzüge zwischen Bremen und Bremerhaven.

4 Wanderungen nach Ländern 4.4 4. Vierteljahr 1991

Land		Nach einer anderen Gemeinde innerhalb der Länder	Über die Grenzen der Länder								
			Zuzüge			Fortzüge			Überschuß der Zu- bzw. Fortzüge (-)		
			ins- gesamt 1)	über die Grenzen	aus einem anderen Land	ins- gesamt 1)	über die Grenzen	nach einem anderen Land	ins- gesamt 1)	aus den Wanderungen	
										über die Grenzen	aus einem anderen Land 2)
				des Bundesgebietes			des Bundesgebietes			des Bundesgebietes	
Baden-Württemberg	i	115 472	115 647	78 452	37 195	61 984	32 016	29 968	53 663	46 436	7 227
	m	58 765	61 041	41 434	19 607	36 730	20 266	16 464	24 311	21 168	3 143
	w	56 707	54 606	37 018	17 588	25 254	11 750	13 504	29 352	25 268	4 084
Bayern	i	122 226	104 217	66 315	37 902	84 300	58 392	25 908	19 917	7 923	11 994
	m	62 432	59 571	39 762	19 809	54 519	39 921	14 598	5 052	159	5 211
	w	59 794	44 646	26 553	18 093	29 781	18 471	11 310	14 865	8 082	6 783
Berlin	i	x	30 421	16 268	14 153	21 767	7 706	14 061	8 654	8 562	92
	m	x	16 509	9 103	7 406	12 512	4 744	7 768	3 997	4 359	362
	w	x	13 912	7 165	6 747	9 255	2 962	6 293	4 657	4 203	454
davon:											
Berlin-West	i	x	21 227	12 886	8 341	14 763	6 404	8 359	6 464	6 482	18
	m	x	10 828	6 567	4 261	8 472	3 721	4 751	2 356	2 846	490
	w	x	10 399	6 319	4 080	6 291	2 683	3 608	4 108	3 636	472
Berlin-Ost	i	x	9 194	3 382	5 812	7 004	1 302	5 702	2 190	2 080	110
	m	x	5 681	2 536	3 145	4 040	1 023	3 017	1 641	1 513	128
	w	x	3 513	846	2 667	2 964	279	2 685	549	567	18
Brandenburg	i	10 630	11 676	4 605	7 071	16 974	825	16 149	5 298	3 780	9 078
	m	5 220	6 880	2 801	4 079	8 860	751	8 109	1 980	2 050	4 030
	w	5 410	4 796	1 804	2 992	8 114	74	8 040	3 318	1 730	5 048
Bremen	i	172 a)	8 509	3 621	4 888	6 865	1 381	5 484	1 644	2 240	596
	m	112 a)	4 900	2 320	2 580	3 736	879	2 857	1 164	1 441	277
	w	60 a)	3 609	1 301	2 308	3 129	502	2 627	480	799	319
Hamburg	i	x	20 475	9 076	11 399	14 166	3 215	10 951	6 309	5 861	448
	m	x	11 770	5 555	6 215	7 906	2 124	5 782	3 864	3 431	433
	w	x	8 705	3 521	5 184	6 260	1 091	5 169	2 445	2 430	15
Hessen	i	48 634	59 279	32 777	26 502	34 854	13 288	21 566	24 425	19 489	4 936
	m	24 841	33 054	19 512	13 542	20 366	8 781	11 585	12 688	10 731	1 957
	w	23 793	26 225	13 265	12 960	14 488	4 507	9 981	11 737	8 758	2 979
Mecklenburg-Vorpommern ..	i	8 538	6 313	1 530	4 783	10 838	275	10 563	4 525	1 255	5 780
	m	4 108	3 905	1 068	2 837	5 662	234	5 428	1 757	834	2 591
	w	4 430	2 408	462	1 946	5 176	41	5 135	2 768	421	3 189
Niedersachsen	i	65 069	75 180	37 918	37 262	50 582	15 167	35 415	24 598	22 751	1 847
	m	32 468	39 772	20 720	19 052	27 973	9 285	18 688	11 799	11 435	364
	w	32 601	35 408	17 198	18 210	22 609	5 882	16 727	12 799	11 316	1 483
Nordrhein-Westfalen	i	118 058	104 346	59 630	44 716	64 088	28 746	35 342	40 258	30 884	9 374
	m	59 186	57 775	34 738	23 037	37 183	17 990	19 193	20 592	16 748	3 844
	w	58 872	46 571	24 892	21 679	26 905	10 756	16 149	19 666	14 136	5 530
Rheinland-Pfalz	i	35 521	39 501	18 171	21 330	22 359	8 091	14 268	17 142	10 080	7 062
	m	17 858	21 993	11 104	10 889	12 949	5 378	7 571	9 044	5 726	3 318
	w	17 663	17 508	7 067	10 441	9 410	2 713	6 697	8 098	4 354	3 744
Saarland	i	8 550	7 179	3 230	3 949	5 039	1 242	3 797	2 140	1 988	152
	m	4 388	3 906	1 879	2 027	2 835	833	2 102	971	1 046	75
	w	4 162	3 273	1 351	1 922	2 104	409	1 695	1 169	942	227
Sachsen	i	21 456	14 351	3 675	10 676	23 312	1 940	21 372	8 961	1 735	10 696
	m	10 387	9 189	2 513	6 676	12 209	1 523	10 686	3 020	990	4 010
	w	11 069	5 162	1 162	4 000	11 103	417	10 686	5 941	745	6 686
Sachsen-Anhalt	i	11 694	8 500	2 071	6 429	15 259	652	14 607	6 759	1 419	8 178
	m	5 686	5 453	1 536	3 917	7 717	527	7 190	2 264	1 009	3 273
	w	6 028	3 047	535	2 512	7 542	125	7 417	4 495	410	4 905
Schleswig-Holstein	i	27 312	30 525	14 694	15 831	22 570	3 278	19 292	7 955	11 416	3 461
	m	14 303	16 206	7 918	8 288	12 476	2 121	10 355	3 730	5 797	2 067
	w	13 009	14 319	6 776	7 543	10 094	1 157	8 937	4 225	5 619	1 394
Thüringen	i	10 575	9 058	2 157	6 901	12 735	512	12 223	3 677	1 645	5 322
	m	5 031	5 689	1 327	4 362	6 297	370	5 927	608	957	1 565
	w	5 544	3 369	830	2 539	6 438	142	6 296	3 069	688	3 757
Deutschland ...	i	603 907	645 177	354 190	290 987	467 692	176 726	290 966	177 485	177 464	x
	m	304 765	357 613	203 290	154 323	270 030	115 727	154 303	87 583	87 563	x
	w	299 142	287 564	150 900	136 664	197 662	60 999	136 663	89 902	89 901	x
Nachrichtlich:											
Früheres Bundesgebiet	i	541 014	586 085	336 770	249 315	381 570	171 220	210 350	204 515	165 550	38 965
	m	274 353	320 816	191 509	129 307	225 245	111 299	113 946	95 571	80 210	15 361
	w	266 661	265 269	145 261	120 008	156 325	59 921	96 404	108 944	85 340	23 604
Neue Länder und Berlin-Ost	i	62 893	59 092	17 420	41 672	86 122	5 506	80 616	27 030	11 914	38 944
	m	30 412	36 797	11 781	25 016	44 785	4 428	40 357	7 988	7 353	15 341
	w	32 481	22 295	5 639	16 656	41 337	1 078	40 259	19 042	4 561	23 603

1) Ohne Herkunfts-/Zielgebiet "ungeklärt" und "ohne Angabe".
2) Einschl. Berichtigung von Gemeindeergebnissen.

a) Umzüge zwischen Bremen und Bremerhaven.

5 Wanderungen der Deutschen und Ausländer nach Ländern*)
5.1 1. Vierteljahr 1991

Land	Zuzüge			Fortzüge			Wanderungssaldo		
	insgesamt	männlich	weiblich	insgesamt	männlich	weiblich	insgesamt	männlich	weiblich
Deutsche									
Baden-Württemberg	40 116	21 226	18 890	25 599	13 662	11 937	14 517	7 564	6 953
Bayern	35 727	18 209	17 518	22 219	12 333	9 886	13 508	5 876	7 632
Berlin	12 533	6 347	6 186	12 226	7 102	5 124	307	755	1 082
davon:									
Berlin-West	8 144	4 049	4 095	8 106	4 928	3 178	38	879	917
Berlin-Ost	4 389	2 298	2 091	4 120	2 174	1 946	269	124	145
Brandenburg	6 647	3 958	2 689	9 589	4 859	4 730	- 2 942	- 901	- 2 041
Bremen	4 367	2 276	2 091	4 516	2 459	2 057	- 149	- 183	34
Hamburg	11 436	5 920	5 516	9 535	5 051	4 484	1 901	869	1 032
Hessen	23 781	12 066	11 715	17 291	9 130	8 161	6 490	2 936	3 554
Mecklenburg-Vorpommern	3 146	1 918	1 228	8 337	4 267	4 070	- 5 191	- 2 349	- 2 842
Niedersachsen	49 225	24 892	24 333	38 835	20 126	18 709	10 390	4 766	5 624
Nordrhein-Westfalen	45 312	23 091	22 221	32 108	17 251	14 857	13 204	5 840	7 364
Rheinland-Pfalz	18 344	9 330	9 014	12 422	6 437	5 985	5 922	2 893	3 029
Saarland	3 669	1 873	1 796	3 160	1 671	1 489	509	202	307
Sachsen	7 642	4 867	2 775	16 699	8 511	8 188	- 9 057	- 3 644	- 5 413
Sachsen-Anhalt	5 177	3 246	1 931	11 569	5 747	5 822	- 6 392	- 2 501	- 3 891
Schleswig-Holstein	28 010	14 328	13 682	24 706	12 723	11 983	3 304	1 605	1 699
Thüringen	5 394	3 454	1 940	9 845	4 898	4 947	- 4 451	- 1 444	- 3 007
Deutschland	300 526	157 001	143 525	258 656	136 227	122 429	41 870	20 774	21 096
Nachrichtlich:									
Früheres Bundesgebiet	268 131	137 260	130 871	198 497	105 771	92 726	69 634	31 489	38 145
Neue Länder und Berlin-Ost	32 395	19 741	12 654	60 159	30 456	29 703	- 27 764	- 10 715	- 17 049
Ausländer									
Baden-Württemberg	32 049	19 118	12 931	21 996	13 629	8 367	10 053	5 489	4 564
Bayern	34 623	22 010	12 613	21 645	14 153	7 492	12 978	7 857	5 121
Berlin	11 510	6 662	4 848	6 894	4 042	2 852	4 616	2 620	1 996
davon:									
Berlin-West	9 610	5 399	4 211	6 306	3 575	2 731	3 304	1 824	1 480
Berlin-Ost	1 900	1 263	637	588	467	121	1 312	796	516
Brandenburg	1 450	1 175	275	1 999	1 728	271	- 549	- 553	4
Bremen	2 419	1 483	936	1 812	998	814	607	485	122
Hamburg	7 516	4 719	2 797	3 405	2 173	1 232	4 111	2 546	1 565
Hessen	19 668	11 979	7 689	12 646	7 952	4 694	7 022	4 027	2 995
Mecklenburg-Vorpommern	318	236	82	805	665	140	- 487	- 429	58
Niedersachsen	13 694	7 996	5 698	9 924	5 799	4 125	3 770	2 197	1 573
Nordrhein-Westfalen	39 082	23 517	15 565	27 054	16 341	10 713	12 028	7 176	4 852
Rheinland-Pfalz	9 976	6 204	3 772	5 900	3 714	2 186	4 076	2 490	1 586
Saarland	1 875	1 179	696	1 167	801	366	708	378	330
Sachsen	1 231	899	332	4 843	3 245	1 598	- 3 612	- 2 346	- 1 266
Sachsen-Anhalt	831	650	181	1 642	1 241	401	- 811	- 591	- 220
Schleswig-Holstein	5 173	3 045	2 128	5 023	2 966	2 057	150	79	71
Thüringen	541	417	124	1 472	1 018	454	- 931	- 601	- 330
Deutschland	181 956	111 289	70 667	128 227	80 465	47 762	53 729	30 824	22 905
Nachrichtlich:									
Früheres Bundesgebiet	175 685	106 649	69 036	116 878	72 101	44 777	58 807	34 548	24 259
Neue Länder und Berlin-Ost	6 271	4 640	1 631	11 349	8 364	2 985	- 5 078	- 3 724	- 1 354

*) Einschl. Herkunftszielgebiet "ungeklärt" und "ohne Angabe".

5 Wanderungen der Deutschen und Ausländer nach Ländern*)
5.2 2. Vierteljahr 1991

Land	Zuzüge			Fortzüge			Wanderungssaldo		
	insgesamt	männlich	weiblich	insgesamt	männlich	weiblich	insgesamt	männlich	weiblich
Deutsche									
Baden-Württemberg	39 422	20 842	18 580	24 163	12 725	11 438	15 259	8 117	7 142
Bayern	37 603	19 589	18 014	21 815	11 867	9 948	15 788	7 722	8 066
Berlin	11 960	5 977	5 983	11 404	6 292	5 112	556	315	871
davon:									
Berlin-West	7 800	3 835	3 965	7 660	4 344	3 316	140	509	649
Berlin-Ost	4 160	2 142	2 018	3 744	1 948	1 796	416	194	222
Brandenburg	6 381	3 581	2 800	11 193	5 816	5 377	4 812	2 235	2 577
Bremen	4 448	2 308	2 140	4 213	2 119	2 094	235	189	46
Hamburg	11 199	5 748	5 451	9 414	4 866	4 548	1 785	882	903
Hessen	24 048	12 294	11 754	17 358	8 820	8 538	6 690	3 474	3 216
Mecklenburg-Vorpommern	2 952	1 730	1 222	9 113	4 738	4 375	6 161	3 008	3 153
Niedersachsen	55 464	27 773	27 691	37 818	19 266	18 552	17 646	8 507	9 139
Nordrhein-Westfalen	48 770	24 853	23 917	30 463	15 758	14 705	18 307	9 095	9 212
Rheinland-Pfalz	18 974	9 503	9 471	12 399	6 351	6 048	6 575	3 152	3 423
Saarland	3 696	1 874	1 822	3 281	1 724	1 557	415	150	265
Sachsen	7 818	4 773	3 045	18 824	10 028	8 796	11 006	5 255	5 751
Sachsen-Anhalt	4 689	2 793	1 896	12 879	6 574	6 305	8 190	3 781	4 409
Schleswig-Holstein	24 379	12 332	12 047	21 009	10 809	10 200	3 370	1 523	1 847
Thüringen	3 983	2 389	1 594	11 031	5 718	5 313	7 048	3 329	3 719
Deutschland	305 786	158 359	147 427	256 377	133 471	122 906	49 409	24 888	24 521
Nachrichtlich:									
Früheres Bundesgebiet	275 803	140 951	134 852	189 593	98 649	90 944	86 210	42 302	43 908
Neue Länder und Berlin-Ost	29 983	17 408	12 575	66 784	34 822	31 962	36 801	17 414	19 387
Ausländer									
Baden-Württemberg	39 409	24 908	14 501	21 999	13 951	8 048	17 410	10 957	6 453
Bayern	46 177	31 124	15 053	21 750	14 595	7 155	24 427	16 529	7 898
Berlin	12 031	7 086	4 945	6 536	3 896	2 640	5 495	3 190	2 305
davon:									
Berlin-West	9 427	5 309	4 118	5 913	3 426	2 487	3 514	1 883	1 631
Berlin-Ost	2 604	1 777	827	623	470	153	1 981	1 307	674
Brandenburg	1 090	878	212	1 800	1 428	372	710	550	160
Bremen	3 486	2 152	1 334	1 796	1 073	723	1 690	1 079	611
Hamburg	7 286	4 554	2 732	4 264	2 769	1 495	3 022	1 785	1 237
Hessen	20 734	13 607	7 127	10 598	7 065	3 533	10 136	6 542	3 594
Mecklenburg-Vorpommern	496	372	124	301	237	64	195	135	60
Niedersachsen	16 233	10 182	6 051	9 436	5 794	3 642	6 797	4 388	2 409
Nordrhein-Westfalen	45 220	28 171	17 049	24 360	15 046	9 314	20 860	13 125	7 735
Rheinland-Pfalz	12 212	7 959	4 253	6 330	4 247	2 083	5 882	3 712	2 170
Saarland	2 180	1 397	763	1 329	915	414	831	482	349
Sachsen	1 865	1 427	438	2 388	1 720	668	523	293	230
Sachsen-Anhalt	1 389	1 099	290	852	664	188	537	435	102
Schleswig-Holstein	6 026	3 854	2 172	3 680	2 193	1 487	2 346	1 661	685
Thüringen	902	658	244	963	677	286	61	19	42
Deutschland	216 716	139 428	77 288	118 382	76 270	42 112	98 334	63 158	35 176
Nachrichtlich:									
Früheres Bundesgebiet	208 370	133 217	75 153	111 455	71 074	40 381	96 915	62 143	34 772
Neue Länder und Berlin-Ost	8 346	6 211	2 135	6 927	5 196	1 731	1 419	1 015	404

*) Einschl. Herkunfts-/Zielgebiet "ungeklärt" und " ohne Angabe".

5 Wanderungen der Deutschen und Ausländer nach Ländern*)
5.3 3. Vierteljahr 1991

Land	Zuzüge			Fortzüge			Wanderungssaldo		
	insgesamt	männlich	weiblich	insgesamt	männlich	weiblich	insgesamt	männlich	weiblich
Deutsche									
Baden-Württemberg	51 479	25 840	25 639	32 322	16 809	15 513	19 157	9 031	10 126
Bayern	49 012	24 299	24 713	28 072	14 635	13 437	20 940	9 664	11 276
Berlin	13 949	6 908	7 041	15 121	7 980	7 141	- 1 172	- 1 072	- 100
davon:									
Berlin-West	8 927	4 352	4 575	8 971	4 940	4 031	- 44	- 588	544
Berlin-Ost	5 022	2 556	2 466	6 150	3 040	3 110	- 1 128	- 484	- 644
Brandenburg	9 795	5 247	4 548	17 889	8 634	9 255	- 8 094	- 3 387	- 4 707
Bremen	5 259	2 729	2 530	5 139	2 592	2 547	120	137	- 17
Hamburg	11 569	5 731	5 838	10 888	5 535	5 353	681	196	485
Hessen	30 402	14 975	15 427	21 808	11 046	10 762	8 594	3 929	4 665
Mecklenburg-Vorpommern	4 509	2 528	1 981	13 516	6 479	7 037	- 9 007	- 3 951	- 5 056
Niedersachsen	57 857	28 439	29 418	39 588	20 158	19 430	18 269	8 281	9 988
Nordrhein-Westfalen	56 838	28 324	28 514	39 153	20 109	19 044	17 685	8 215	9 470
Rheinland-Pfalz	23 375	11 641	11 734	15 031	7 543	7 488	8 344	4 098	4 246
Saarland	4 119	2 086	2 033	3 814	2 002	1 812	305	84	221
Sachsen	10 292	6 083	4 209	27 999	13 601	14 398	- 17 707	- 7 518	- 10 189
Sachsen-Anhalt	7 016	4 191	2 825	18 554	8 772	9 782	- 11 538	- 4 581	- 6 957
Schleswig-Holstein	29 307	14 619	14 688	23 551	12 129	11 422	5 756	2 490	3 266
Thüringen	7 383	4 479	2 904	15 834	7 538	8 296	- 8 451	- 3 059	- 5 392
Deutschland	372 161	188 119	184 042	328 279	165 562	162 717	43 882	22 557	21 325
Nachrichtlich:									
Früheres Bundesgebiet	328 144	163 035	165 109	228 337	117 498	110 839	99 807	45 537	54 270
Neue Länder und Berlin-Ost	44 017	25 084	18 933	99 942	48 064	51 878	- 55 925	- 22 980	- 32 945
Ausländer									
Baden-Württemberg	61 882	37 463	24 419	32 581	19 894	12 687	29 301	17 569	11 732
Bayern	60 075	39 221	20 854	32 727	21 034	11 693	27 348	18 187	9 161
Berlin	15 695	9 152	6 543	8 838	5 057	3 781	6 857	4 095	2 762
davon:									
Berlin-West	12 007	6 367	5 640	7 994	4 465	3 529	4 013	1 902	2 111
Berlin-Ost	3 688	2 785	903	844	592	252	2 844	2 193	651
Brandenburg	1 968	1 595	373	1 267	961	306	701	634	67
Bremen	2 082	1 199	883	2 406	1 496	910	- 324	- 297	- 27
Hamburg	9 560	5 904	3 656	6 054	4 080	1 974	3 506	1 824	1 682
Hessen	27 781	17 814	9 967	14 429	9 330	5 099	13 352	8 484	4 868
Mecklenburg-Vorpommern	1 277	988	289	673	500	173	604	488	116
Niedersachsen	21 136	12 803	8 333	11 996	7 130	4 866	9 140	5 673	3 467
Nordrhein-Westfalen	63 267	37 463	25 804	31 034	18 973	12 061	32 233	18 490	13 743
Rheinland-Pfalz	18 228	11 690	6 538	7 908	5 108	2 800	10 320	6 582	3 738
Saarland	2 995	1 906	1 089	2 380	1 499	881	615	407	208
Sachsen	3 539	2 553	986	3 612	2 865	747	- 73	- 312	- 239
Sachsen-Anhalt	2 079	1 580	499	879	690	189	1 200	890	310
Schleswig-Holstein	7 901	4 955	2 946	4 630	2 702	1 928	3 271	2 253	1 018
Thüringen	1 226	851	375	1 417	1 050	367	- 191	- 199	- 8
Deutschland	300 691	187 137	113 554	162 831	102 369	60 462	137 860	84 768	53 092
Nachrichtlich:									
Früheres Bundesgebiet	286 914	176 785	110 129	154 139	95 711	58 428	132 775	81 074	51 701
Neue Länder und Berlin-Ost	13 777	10 352	3 425	8 692	6 658	2 034	5 085	3 694	1 391

*) Einechl. Herkunfts-/Zielgebiet "ungeklärt" und " ohne Angabe".

5 Wanderungen der Deutschen und Ausländer nach Ländern*)
5.4 4. Vierteljahr 1991

Land	Zuzüge			Fortzüge			Wanderungssaldo		
	insgesamt	männlich	weiblich	insgesamt	männlich	weiblich	insgesamt	männlich	weiblich
Deutsche									
Baden-Württemberg	41 122	21 000	20 122	29 490	15 697	13 793	11 632	5 303	6 329
Bayern	40 709	20 772	19 937	26 030	14 062	11 968	14 679	6 710	7 969
Berlin	13 298	6 751	6 547	13 508	7 356	6 152	- 210	- 605	395
davon:									
Berlin-West	7 961	3 978	3 983	7 920	4 438	3 482	41	- 460	501
Berlin-Ost	5 337	2 773	2 564	5 588	2 918	2 670	- 251	- 145	- 106
Brandenburg	9 888	5 367	4 521	15 509	7 680	7 829	- 5 621	- 2 313	- 3 308
Bremen	4 533	2 338	2 195	5 164	2 665	2 499	- 631	- 327	- 304
Hamburg	10 777	5 791	4 986	10 343	5 337	5 006	434	454	20
Hessen	26 708	13 403	13 305	20 182	10 366	9 816	6 526	3 037	3 489
Mecklenburg-Vorpommern	4 746	2 731	2 015	10 374	5 278	5 096	- 5 628	- 2 547	- 3 081
Niedersachsen	55 276	27 527	27 749	39 699	20 850	18 849	15 577	6 677	8 900
Nordrhein-Westfalen	47 295	23 918	23 377	35 177	18 593	16 584	12 118	5 325	6 793
Rheinland-Pfalz	21 340	10 653	10 687	13 805	7 018	6 787	7 535	3 635	3 900
Saarland	4 198	2 126	2 072	3 680	1 959	1 721	518	167	351
Sachsen	11 273	6 842	4 431	20 584	10 120	10 464	- 9 311	- 3 278	- 6 033
Sachsen-Anhalt	6 454	3 845	2 609	14 271	6 959	7 312	- 7 817	- 3 114	- 4 703
Schleswig-Holstein	25 911	13 171	12 740	21 485	11 278	10 207	4 426	1 893	2 533
Thüringen	7 308	4 446	2 862	11 979	5 765	6 214	- 4 671	- 1 319	- 3 352
Deutschland	330 836	170 681	160 155	291 280	150 983	140 297	39 556	19 698	19 858
Nachrichtlich:									
Früheres Bundesgebiet	285 830	144 677	141 153	212 975	112 263	100 712	72 855	32 414	40 441
Neue Länder und Berlin-Ost	45 006	26 004	19 002	78 305	38 720	39 585	- 33 299	- 12 716	- 20 583
Ausländer									
Baden-Württemberg	74 598	40 103	34 495	32 496	21 034	11 462	42 102	19 069	23 033
Bayern	63 627	38 895	24 732	58 272	40 459	17 813	5 355	- 1 564	6 919
Berlin	17 238	9 841	7 397	8 259	5 156	3 103	8 979	4 685	4 294
davon:									
Berlin-West	13 316	6 890	6 426	6 843	4 034	2 809	6 473	2 856	3 617
Berlin-Ost	3 922	2 951	971	1 416	1 122	294	2 506	1 829	677
Brandenburg	1 855	1 548	307	1 466	1 181	285	389	367	22
Bremen	3 984	2 569	1 415	1 701	1 071	630	2 283	1 498	785
Hamburg	9 709	5 987	3 722	3 824	2 570	1 254	5 885	3 417	2 468
Hessen	32 571	19 651	12 920	14 672	10 000	4 672	17 899	9 651	8 248
Mecklenburg-Vorpommern	1 679	1 236	443	464	384	80	1 215	852	363
Niedersachsen	19 941	12 276	7 665	10 883	7 123	3 760	9 058	5 153	3 905
Nordrhein-Westfalen	57 062	33 861	23 201	28 911	18 590	10 321	28 151	15 271	12 880
Rheinland-Pfalz	18 856	11 828	7 028	8 554	5 931	2 623	10 302	5 897	4 405
Saarland	2 995	1 792	1 203	1 367	981	386	1 628	811	817
Sachsen	3 166	2 396	770	2 728	2 089	639	438	307	131
Sachsen-Anhalt	2 111	1 648	463	989	758	231	1 122	890	232
Schleswig-Holstein	6 120	3 756	2 364	4 071	2 623	1 448	2 049	1 133	916
Thüringen	1 806	1 274	532	757	533	224	1 049	741	308
Deutschland	317 318	188 661	128 657	179 414	120 483	58 931	137 904	68 178	69 726
Nachrichtlich:									
Früheres Bundesgebiet	302 779	177 608	125 171	171 594	114 416	57 178	131 185	63 192	67 993
Neue Länder und Berlin-Ost	14 539	11 053	3 486	7 820	6 067	1 753	6 719	4 986	1 733

*) Einschl. Herkunft/-Zielgebiet "ungeklärt" und " ohne Angabe".

Lfd. Nr.	Herkunfts- bzw. Zielland	Zuzüge					
		insgesamt		Deutsche		Ausländer	
		insgesamt	männlich	insgesamt	männlich	insgesamt	männlich
1	Europa	985 870	573 127	230 801	113 887	755 069	459 240
2	OECD-Länder 1)	266 168	153 413	30 669	16 458	235 499	136 955
3	Belgien	4 521	2 518	1 996	1 114	2 525	1 404
4	Dänemark	3 534	1 783	478	273	3 056	1 510
5	Frankreich	17 701	8 895	4 178	2 331	13 523	6 504
6	Griechenland	29 332	17 284	1 027	501	28 305	16 783
7	Großbritannien und Nordirland	20 174	11 485	3 540	1 703	16 634	9 782
8	Irland	5 837	3 221	284	151	5 553	3 070
9	Italien	38 372	24 016	2 931	1 400	35 441	22 616
10	Luxemburg	1 111	686	479	288	632	398
11	Niederlande	9 949	5 991	3 198	1 956	6 751	4 035
12	Portugal	11 489	7 238	773	452	10 716	6 786
13	Spanien	8 523	4 409	3 458	1 967	5 065	2 442
14	EG-Länder	150 543	87 466	22 342	12 136	128 201	75 330
15	Finnland	2 271	987	155	93	2 116	894
16	Island	431	202	35	20	396	182
17	Norwegen	1 702	786	255	143	1 447	643
18	Österreich	16 898	10 834	2 811	1 489	14 087	9 345
19	Schweden	3 478	1 783	486	246	2 992	1 537
20	Schweiz	8 027	4 058	3 668	1 879	4 359	2 179
21	Türkei	82 818	47 297	917	452	81 901	46 845
22	Albanien	3 629	2 682	43	26	3 586	2 656
23	Bulgarien	17 420	11 329	235	112	17 185	11 217
24	Estland 2)	-	-	-	-	-	-
25	Jugoslawien 3)	222 824	121 391	1 790	920	221 034	120 471
26	Lettland 2)	-	-	-	-	-	-
27	Litauen 2)	-	-	-	-	-	-
28	Polen	145 663	99 271	17 276	8 453	128 387	90 818
29	Rumänien	84 165	48 938	22 752	10 795	61 413	38 143
30	Ehem. Sowjetunion	195 272	96 241	156 299	76 246	38 973	19 995
31	Ehem. Tschechoslowakei	24 438	18 266	712	388	23 726	17 878
32	Ungarn	25 676	21 235	774	338	24 902	20 897
33	Übriges Europa	615	361	251	151	364	210
34	Außereuropa	192 253	118 861	29 932	15 198	162 321	103 663
35	Afrika	52 761	39 830	4 792	2 668	47 969	37 162
36	Ägypten	3 500	2 695	297	161	3 203	2 474
37	Äthiopien	2 484	1 415	129	69	2 355	1 346
38	Algerien	1 930	1 428	141	65	1 789	1 363
39	Angola	1 837	1 449	14	8	1 823	1 441
40	Benin	286	243	32	22	254	221
41	Botsuana	90	56	64	37	26	19
42	Burkina Faso	303	266	51	32	252	234
43	Burundi	90	68	34	25	56	43
44	Cote d' Ivoire	407	328	39	24	368	304
45	Gabun	32	23	4	4	28	19
46	Gambia	778	729	16	8	762	721
47	Ghana	4 714	3 346	102	57	4 612	3 289
48	Guinea	306	251	36	23	270	228
49	Guinea-Bissau	226	213	12	7	214	206
50	Kamerun	902	706	93	50	809	656
51	Kenia	688	350	234	136	454	214
52	Kongo	70	60	8	5	62	55
53	Liberia	2 637	2 506	34	26	2 603	2 480
54	Libyen	389	295	76	53	313	242
55	Madagaskar	128	73	34	21	94	52
56	Malawi	42	32	21	17	21	15
57	Mali	195	156	46	26	149	130
58	Marokko	6 084	4 350	146	84	5 948	4 266
59	Mauretanien	96	89	11	7	85	82
60	Mosambik	229	212	16	8	213	204
61	Namibia	247	134	176	94	71	40
62	Niger	176	151	35	25	141	126
63	Nigeria	8 749	7 845	243	143	8 506	7 702
64	Ruanda	134	89	39	17	95	72
65	Sambia	147	81	83	46	64	35
66	Senegal	526	445	49	27	477	418
67	Sierra Leone	482	424	37	20	445	404
68	Simbabwe	245	118	150	74	95	44
69	Somalia	1 758	1 111	36	22	1 722	1 089
70	Südafrika	3 314	2 065	1 346	737	1 968	1 328
71	Sudan	703	499	82	47	621	452
72	Tansania	425	256	206	108	219	148
73	Togo	1 027	878	83	50	944	828
74	Tschad	143	133	9	5	134	128
75	Tunesien	2 905	1 988	152	74	2 753	1 914
76	Uganda	267	169	35	19	232	150
77	Zaire	2 357	1 681	153	78	2 204	1 603
78	Zentralafrikanische Republik	47	38	19	14	28	24
79	Übriges Afrika	656	446	169	93	487	353

1) Ohne die außereuropäischen OECD-Länder Australien, Japan, Kanada, Neuseeland und die Vereinigten Staaten.

2) Die Angaben sind für dieses Berichtsjahr noch bei "Sowjetunion" enthalten.

3) Einschl. Kroatien, Slowenien und Bosnien-Herzegowina sowie der ehem. jugoslawischen Republik Makedonien, die seit 1992 bzw. 1993 selbständige Staaten sind.

1991 nach Herkunfts- bzw. Zielländern

insgesamt

Fortzüge						Lfd. Nr.
insgesamt		Deutsche		Ausländer		
insgesamt	männlich	insgesamt	männlich	insgesamt	männlich	
440 891	278 951	42 646	21 987	398 245	256 964	1
192 308	114 137	36 953	18 672	155 355	95 465	2
4 401	2 373	2 492	1 319	1 909	1 054	3
2 465	1 219	634	330	1 831	889	4
16 944	8 578	6 493	3 345	10 451	5 233	5
16 258	9 854	815	345	15 443	9 509	6
14 220	7 766	3 310	1 526	10 910	6 240	7
5 084	2 802	298	151	4 786	2 651	8
39 207	24 839	2 836	1 265	36 371	23 574	9
1 071	590	608	311	463	279	10
10 278	5 822	5 156	2 875	5 122	2 947	11
4 901	3 325	833	461	4 068	2 864	12
9 485	5 281	3 296	1 867	6 189	3 414	13
124 314	72 449	26 771	13 795	97 543	58 654	14
1 820	867	184	115	1 636	752	15
285	129	51	20	234	109	16
1 269	650	293	153	976	497	17
17 137	11 494	3 792	1 763	13 345	9 731	18
2 432	1 364	378	207	2 054	1 157	19
8 288	4 109	4 855	2 301	3 433	1 808	20
36 763	23 075	629	318	36 134	22 757	21
474	397	7	5	467	392	22
3 555	2 316	44	22	3 511	2 294	23
-	-	-	-	-	-	24
53 571	34 504	614	334	52 957	34 170	25
-	-	-	-	-	-	26
-	-	-	-	-	-	27
118 029	79 230	2 704	1 567	115 325	77 663	28
30 710	18 470	502	310	30 208	18 180	29
12 987	7 087	892	504	12 095	6 583	30
13 475	10 252	329	223	13 146	10 029	31
15 278	12 249	352	211	14 926	12 038	32
504	309	249	139	255	170	33
123 140	75 021	27 153	13 194	95 987	61 827	34
25 332	19 154	3 506	1 960	21 826	17 194	35
1 667	1 196	179	93	1 488	1 103	36
816	537	86	47	730	490	37
879	638	79	48	800	590	38
889	757	23	14	866	743	39
120	101	33	24	87	77	40
61	35	40	21	21	14	41
126	89	37	14	89	75	42
39	28	19	11	20	17	43
119	94	24	18	95	76	44
12	8	1	1	11	7	45
510	481	17	9	493	472	46
3 020	2 280	92	58	2 928	2 222	47
141	116	24	18	117	98	48
35	31	3	2	32	29	49
227	161	58	29	169	132	50
370	199	196	105	174	94	51
50	46	7	5	43	41	52
692	650	16	14	676	636	53
220	161	40	26	180	135	54
66	40	23	15	43	25	55
49	26	38	17	11	9	56
113	91	27	15	86	76	57
2 072	1 498	121	74	1 951	1 424	58
30	26	5	4	25	22	59
1 733	1 650	43	23	1 690	1 627	60
184	111	127	71	57	40	61
87	65	35	21	52	44	62
3 714	3 301	177	115	3 537	3 186	63
63	33	33	17	30	16	64
106	66	74	41	32	25	65
371	331	30	17	341	314	66
107	81	20	8	87	73	67
128	74	74	37	54	37	68
644	483	1	1	643	482	69
1 928	1 069	1 031	569	897	500	70
228	164	32	17	196	147	71
291	188	156	90	135	98	72
275	229	53	28	222	201	73
31	24	10	4	21	20	74
1 932	1 221	134	66	1 798	1 155	75
155	92	60	36	95	56	76
645	440	53	25	592	415	77
34	25	17	11	17	14	78
353	218	158	81	195	137	79

Lfd. Nr.	Herkunfts- bzw. Zielland	Zuzüge					
		insgesamt		Deutsche		Ausländer	
		insgesamt	männlich	insgesamt	männlich	insgesamt	männlich
80	Amerika	52 174	26 670	18 728	8 892	33 446	17 778
81	Argentinien	2 030	1 046	650	353	1 380	693
82	Bolivien	389	181	163	82	226	99
83	Brasilien	5 036	2 170	1 548	879	3 488	1 291
84	Chile	980	484	346	185	634	299
85	Costa Rica	182	88	78	40	104	48
86	Dominikanische Republik	439	136	89	55	350	81
87	Ecuador	442	211	181	100	261	111
88	El Salvador	98	53	33	21	65	32
89	Guatemala	234	115	101	50	133	65
90	Haiti	83	49	37	21	46	28
91	Honduras	105	52	32	17	73	35
92	Jamaika	124	63	42	19	82	44
93	Kanada	3 901	2 057	1 660	886	2 241	1 171
94	Kolumbien	1 422	447	277	144	1 145	303
95	Kuba	830	644	116	35	714	609
96	Mexiko	1 143	578	418	251	725	327
97	Nicaragua	162	80	62	24	100	56
98	Panama	75	29	21	12	54	17
99	Paraguay	489	271	323	187	166	84
100	Peru	1 193	551	291	170	902	381
101	Trinidad und Tobago	39	18	9	1	30	17
102	Uruguay	230	112	128	65	102	47
103	Venezuela	675	313	246	142	429	171
104	Vereinigte Staaten	31 614	16 778	11 753	5 084	19 861	11 694
105	Übriges Amerika	259	144	124	69	135	75
106	Asien	83 539	50 355	4 719	2 675	78 820	47 680
107	Afghanistan	5 541	3 085	16	11	5 525	3 074
108	Bangladesch	1 219	1 119	25	13	1 194	1 106
109	China	5 560	3 552	219	128	5 341	3 424
110	Indien	8 079	6 722	325	194	7 754	6 528
111	Indonesien	1 434	877	236	140	1 198	737
112	Irak	1 503	954	129	70	1 374	884
113	Iran	8 143	4 395	104	48	8 039	4 347
114	Israel	2 555	1 512	439	209	2 116	1 303
115	Japan	6 209	3 264	492	288	5 717	2 976
116	Jemen	155	105	34	15	121	90
117	Jordanien	1 051	707	132	56	919	651
118	Kambodscha	42	26	3	2	39	24
	Korea, Dem. Volks-						
119	republik	248	126	19	10	229	116
120	Korea, Republik	2 442	1 255	114	67	2 328	1 188
121	Kuwait	210	134	37	23	173	111
122	Laos	142	92	1	1	141	91
123	Libanon	6 284	4 109	65	29	6 219	4 080
124	Malaysia	422	256	50	28	372	228
125	Mongolei	227	115	4	1	223	114
126	Myanmar	68	37	-	-	68	37
127	Nepal	649	515	68	36	581	479
128	Pakistan	5 219	3 860	180	82	5 039	3 778
129	Philippinen	3 313	898	292	207	3 021	691
130	Saudi-Arabien	727	438	379	218	348	220
131	Sri Lanka	4 344	2 616	67	44	4 277	2 572
132	Syrien	2 344	1 465	118	50	2 226	1 415
133	Taiwan	1 081	526	121	69	960	457
134	Thailand	3 815	1 021	386	263	3 429	758
	Vereinigte Arabische						
135	Emirate	470	352	128	69	342	283
136	Vietnam	8 732	5 485	18	7	8 714	5 478
137	Übriges Asien	1 311	737	518	297	793	440
138	Australien und Ozeanien	3 779	2 006	1 693	963	2 086	1 043
139	Australien	3 063	1 649	1 344	768	1 719	881
140	Neuseeland	556	269	235	124	321	145
141	Übriges Ozeanien	160	88	114	71	46	17
142	Unbekanntes Ausland 4)	4 804	4 291	1 703	1 326	3 101	2 965
143	Insgesamt	1 182 927	696 279	262 436	130 411	920 491	565 868

4). Ohne Herkunfts-/Zielgebiet "ungeklärt" und "ohne Angabe".

1991 nach Herkunfts- bzw. Zielländern

insgesamt

Fortzüge						Lfd. Nr.
insgesamt		Deutsche		Ausländer		
insgesamt	männlich	insgesamt	männlich	insgesamt	männlich	
44 936	22 300	17 711	7 804	27 225	14 496	80
1 212	656	406	219	806	437	81
272	137	124	67	148	70	82
2 637	1 321	865	536	1 772	785	83
797	403	268	142	529	261	84
164	93	86	48	78	45	85
290	71	65	41	225	30	86
269	136	136	78	133	58	87
64	33	28	16	36	17	88
212	104	85	46	127	58	89
41	25	15	10	26	15	90
62	34	23	14	39	20	91
65	38	15	8	50	30	92
5 251	2 700	1 531	746	3 720	1 954	93
1 134	332	134	85	1 000	247	94
605	492	35	13	570	479	95
995	555	437	264	558	291	96
154	96	78	41	76	55	97
53	26	31	19	22	7	98
323	179	238	134	85	45	99
457	208	106	59	351	149	100
44	19	20	9	24	10	101
131	66	65	37	66	29	102
445	234	214	140	231	94	103
29 057	14 205	12 586	4 953	16 471	9 252	104
202	137	120	79	82	58	105
49 614	31 921	4 279	2 563	45 335	29 358	106
751	519	8	6	743	513	107
429	381	26	16	403	365	108
3 073	2 197	263	162	2 810	2 035	109
4 608	3 916	245	142	4 363	3 774	110
1 128	769	235	140	893	629	111
370	258	23	13	347	245	112
4 769	2 845	87	46	4 682	2 799	113
1 279	743	340	151	939	592	114
5 051	2 753	523	303	4 528	2 450	115
129	91	19	12	110	79	116
660	449	99	47	561	402	117
70	59	2	2	68	57	118
149	94	12	7	137	87	119
1 882	1 099	101	58	1 781	1 041	120
169	102	29	25	140	77	121
114	84	4	1	110	83	122
4 349	2 896	81	37	4 268	2 859	123
261	171	96	58	165	113	124
153	100	8	3	145	97	125
34	24	5	4	29	20	126
134	97	41	28	93	69	127
1 776	1 461	183	98	1 593	1 363	128
1 366	536	248	179	1 118	357	129
587	341	318	202	269	139	130
1 591	1 195	60	37	1 531	1 158	131
1 159	782	70	39	1 089	743	132
707	375	121	70	586	305	133
1 604	674	363	265	1 241	409	134
526	415	96	49	430	366	135
9 741	5 879	15	10	9 726	5 869	136
995	616	558	353	437	263	137
3 258	1 646	1 657	867	1 601	779	138
2 648	1 350	1 305	686	1 343	664	139
469	218	254	124	215	94	140
141	78	98	57	43	21	141
18 209	10 144	14 965	7 206	3 244	2 938	142
582 240	364 116	84 764	42 387	497 476	321 729	143

7 Bevölkerungsbilanz der Länder

Zeitraum		Bevölkerung am Anfang des Berichts- zeitraumes	Veränderungen				Bevölkerung am Ende des Berichts- zeitraumes
			Überschuß der		Zu- (+) bzw. Abnahme (-) insgesamt		
			Geborenen (+) bzw. Gestor- benen (-)	Zu- (+) bzw. Fort- züge (-)			
		1 000			je 1 000 Einwohner	1 000	
Baden-Württemberg							
1. Vierteljahr 1991	i	9 822,0	+ 3,0	+ 24,6	+ 27,5	+ 2,8	9 849,6
	m	4 783,7	+ 2,8	+ 13,1	+ 15,9	+ 3,3	4 799,5
2. Vierteljahr 1991	i	9 849,6	+ 5,7	+ 32,7	+ 38,3	+ 3,9	9 887,9
	m	4 799,5	+ 4,0	+ 19,1	+ 23,1	+ 4,8	4 822,6
3. Vierteljahr 1991	i	9 887,9	+ 8,6	+ 48,5	+ 57,0	+ 5,8	9 944,9
	m	4 822,6	+ 5,3	+ 26,6	+ 31,9	+ 6,6	4 854,5
4. Vierteljahr 1991	i	9 944,9	+ 3,2	+ 53,7	+ 57,0	+ 5,7	10 001,8
	m	4 854,5	+ 2,7	+ 24,4	+ 27,0	+ 5,6	4 881,6
1.1.1991 - 31.12.1991	i	9 822,0	+ 20,4	+ 159,4	+ 179,8	+ 18,3	10 001,8
	m	4 783,7	+ 14,8	+ 83,1	+ 97,9	+ 20,4	4 881,6
Bayern							
1. Vierteljahr 1991	i	11 448,8	+ 1,1	+ 26,5	+ 27,6	+ 2,4	11 476,4
	m	5 555,7	+ 2,3	+ 13,7	+ 16,0	+ 2,9	5 571,8
2. Vierteljahr 1991	i	11 476,4	+ 4,4	+ 40,2	+ 44,6	+ 3,9	11 521,0
	m	5 571,8	+ 3,7	+ 24,3	+ 28,0	+ 5,0	5 599,7
3. Vierteljahr 1991	i	11 521,0	+ 6,5	+ 48,3	+ 54,7	+ 4,8	11 575,8
	m	5 599,7	+ 4,6	+ 27,9	+ 32,4	+ 5,8	5 632,2
4. Vierteljahr 1991	i	11 575,8	+ 0,2	+ 20,2	+ 20,2	+ 1,7	11 596,0
	m	5 632,2	+ 1,7	+ 5,1	+ 6,9	+ 1,2	5 639,1
1.1.1991 - 31.12.1991	i	11 448,8	+ 12,1	+ 135,0	+ 147,1	+ 12,9	11 596,0
	m	5 555,7	+ 12,4	+ 71,0	+ 83,3	+ 15,0	5 639,1
Berlin							
1. Vierteljahr 1991	i	3 433,7	- 3,7	+ 4,9	+ 1,2	+ 0,4	3 434,9
	m	1 630,6	- 0,7	+ 1,9	+ 1,2	+ 0,7	1 631,8
2. Vierteljahr 1991	i	3 434,9	- 3,1	+ 6,1	+ 3,0	+ 0,9	3 437,9
	m	1 631,8	- 0,4	+ 2,9	+ 2,4	+ 1,5	1 634,2
3. Vierteljahr 1991	i	3 437,9	- 2,4	+ 5,7	+ 3,3	+ 0,9	3 441,2
	m	1 634,2	- 0,2	+ 3,0	+ 2,8	+ 1,7	1 637,0
4. Vierteljahr 1991	i	3 441,2	- 3,9	+ 8,8	+ 4,9	+ 1,4	3 446,0
	m	1 637,0	- 0,9	+ 4,1	+ 3,2	+ 2,0	1 640,2
1.1.1991 - 31.12.1991	i	3 433,7	- 13,1	+ 25,4	+ 12,3	+ 3,6	3 446,0
	m	1 630,6	- 2,2	+ 11,8	+ 9,7	+ 5,9	1 640,2
Brandenburg							
1. Vierteljahr 1991	i	2 578,3	- 2,7	- 3,5	- 6,2	- 2,4	2 572,1
	m	1 246,5	- 0,9	- 1,5	- 2,4	- 1,9	1 244,1
2. Vierteljahr 1991	i	2 572,1	- 3,4	- 5,5	- 8,9	- 3,5	2 563,2
	m	1 244,1	- 1,4	- 2,8	- 4,1	- 3,3	1 239,9
3. Vierteljahr 1991	i	2 563,2	- 3,0	- 7,4	- 10,4	- 4,1	2 552,8
	m	1 239,9	- 1,3	- 2,8	- 4,0	- 3,2	1 235,9
4. Vierteljahr 1991	i	2 552,8	- 4,9	- 5,2	- 10,1	- 4,0	2 542,7
	m	1 235,9	- 2,3	- 1,9	- 4,2	- 3,4	1 231,7
1.1.1991 - 31.12.1991	i	2 578,3	- 14,0	- 21,6	- 35,6	- 13,8	2 542,7
	m	1 246,5	- 5,8	- 8,9	- 14,7	- 11,8	1 231,7
Bremen							
1. Vierteljahr 1991	i	681,7	- 0,6	+ 0,5	- 0,2	- 0,2	681,5
	m	326,2	- 0,2	+ 0,3	+ 0,1	+ 0,4	326,3
2. Vierteljahr 1991	i	681,5	- 0,4	+ 1,9	+ 1,6	+ 2,3	683,1
	m	326,3	- 0,1	+ 1,3	+ 1,2	+ 3,6	327,5
3. Vierteljahr 1991	i	683,1	- 0,2	- 0,2	- 0,4	- 0,6	682,7
	m	327,5	- 0,0	- 0,2	- 0,2	- 0,6	327,3
4. Vierteljahr 1991	i	682,7	- 0,7	+ 1,7	+ 1,0	+ 1,5	683,7
	m	327,3	- 0,3	+ 1,2	+ 0,9	+ 2,8	328,2
1.1.1991 - 31.12.1991	i	681,7	- 1,8	+ 3,8	+ 2,0	+ 3,0	683,7
	m	326,2	- 0,6	+ 2,6	+ 2,0	+ 6,1	328,2
Hamburg							
1. Vierteljahr 1991	i	1 652,4	- 1,6	+ 6,0	+ 4,4	+ 2,7	1 656,8
	m	784,5	- 0,4	+ 3,4	+ 3,0	+ 3,9	787,5
2. Vierteljahr 1991	i	1 656,8	- 0,9	+ 4,8	+ 3,9	+ 2,4	1 660,7
	m	787,5	- 0,2	+ 2,7	+ 2,5	+ 3,1	790,0
3. Vierteljahr 1991	i	1 660,7	- 0,8	+ 4,2	+ 3,4	+ 2,0	1 664,1
	m	790,0	- 0,2	+ 2,0	+ 1,9	+ 2,3	791,8
4. Vierteljahr 1991	i	1 664,1	- 1,6	+ 6,3	+ 4,7	+ 2,8	1 668,8
	m	791,8	- 0,6	+ 3,9	+ 3,3	+ 4,2	795,1
1.1.1991 - 31.12.1991	i	1 652,4	- 4,9	+ 21,3	+ 16,4	+ 9,9	1 668,8
	m	784,5	- 1,3	+ 12,0	+ 10,6	+ 13,6	795,1

7 Bevölkerungsbilanz der Länder

Zeitraum		Bevölkerung am Anfang des Berichts- zeitraumes	Veränderungen				Bevölkerung am Ende des Berichts- zeitraumes
			Überschuß der		Zu- (+) bzw. Abnahme (-) insgesamt		
			Geborenen (+) bzw. Gestor- benen (-)	Zu- (+) bzw. Fort- züge (-)			
			1 000			je 1 000 Einwohner	
Hessen							
1. Vierteljahr 1991	i	5 763,3	- 1,7	+ 13,5	+ 11,8	+ 2,0	5 775,1
	m	2 803,7	- 0,0	+ 7,0	+ 6,9	+ 2,5	2 810,6
2. Vierteljahr 1991	i	5 775,1	- 0,7	+ 16,8	+ 16,2	+ 2,8	5 791,3
	m	2 810,6	+ 0,3	+ 10,0	+ 10,4	+ 3,7	2 821,0
3. Vierteljahr 1991	i	5 791,3	+ 1,3	+ 21,9	+ 23,2	+ 4,0	5 814,5
	m	2 821,0	+ 1,3	+ 12,4	+ 13,7	+ 4,9	2 834,7
4. Vierteljahr 1991	i	5 814,5	- 1,6	+ 24,4	+ 22,8	+ 3,9	5 837,3
	m	2 834,7	- 0,1	+ 12,7	+ 12,6	+ 4,4	2 847,3
1.1.1991 - 31.12.1991	i	5 763,3	- 2,7	+ 76,7	+ 74,0	+ 12,8	5 837,3
	m	2 803,7	+ 1,5	+ 42,1	+ 43,6	+ 15,5	2 847,3
Mecklenburg-Vorpommern							
1. Vierteljahr 1991	i	1 924,0	- 1,8	- 5,7	- 7,5	- 3,9	1 916,5
	m	934,9	- 0,7	- 2,8	- 3,5	- 3,7	931,5
2. Vierteljahr 1991	i	1 916,5	- 2,0	- 6,0	- 7,9	- 4,1	1 908,6
	m	931,5	- 0,9	- 2,9	- 3,7	- 4,0	927,7
3. Vierteljahr 1991	i	1 908,6	- 1,7	- 8,4	- 10,1	- 5,3	1 898,5
	m	927,7	- 0,8	- 3,5	- 4,2	- 4,6	923,5
4. Vierteljahr 1991	i	1 898,5	- 2,4	- 4,4	- 6,9	- 3,6	1 891,7
	m	923,5	- 1,1	- 1,7	- 2,8	- 3,0	920,7
1.1.1991 - 31.12.1991	i	1 924,0	- 7,8	- 24,5	- 32,3	- 16,8	1 891,7
	m	934,9	- 3,4	- 10,8	- 14,2	- 15,2	920,7
Niedersachsen							
1. Vierteljahr 1991	i	7 387,2	- 2,1	+ 14,2	+ 12,0	+ 1,6	7 399,3
	m	3 588,1	- 0,1	+ 7,0	+ 6,9	+ 1,9	3 594,9
2. Vierteljahr 1991	i	7 399,3	+ 0,0	+ 24,4	+ 24,5	+ 3,3	7 423,7
	m	3 594,9	+ 1,1	+ 12,9	+ 14,0	+ 3,9	3 608,9
3. Vierteljahr 1991	i	7 423,7	+ 1,9	+ 27,4	+ 29,3	+ 3,9	7 453,0
	m	3 608,9	+ 1,9	+ 14,0	+ 15,9	+ 4,4	3 624,7
4. Vierteljahr 1991	i	7 453,0	- 1,9	+ 24,6	+ 22,8	+ 3,1	7 475,8
	m	3 624,7	- 0,1	+ 11,8	+ 11,8	+ 3,2	3 636,5
1.1.1991 - 31.12.1991	i	7 387,2	- 2,1	+ 90,6	+ 88,5	+ 12,0	7 475,8
	m	3 588,1	+ 2,8	+ 45,6	+ 48,4	+ 13,5	3 636,5
Nordrhein-Westfalen							
1. Vierteljahr 1991	i	17 349,7	- 1,1	+ 25,2	+ 24,1	+ 1,4	17 373,8
	m	8 367,5	+ 1,6	+ 13,0	+ 14,6	+ 1,7	8 382,1
2. Vierteljahr 1991	i	17 373,8	+ 1,9	+ 39,2	+ 41,1	+ 2,4	17 414,9
	m	8 382,1	+ 3,2	+ 22,2	+ 25,4	+ 3,0	8 407,5
3. Vierteljahr 1991	i	17 414,9	+ 7,4	+ 49,9	+ 57,3	+ 3,3	17 472,2
	m	8 407,5	+ 5,6	+ 26,7	+ 32,3	+ 3,8	8 439,8
4. Vierteljahr 1991	i	17 472,2	- 2,6	+ 40,3	+ 37,7	+ 2,2	17 509,9
	m	8 439,8	+ 1,0	+ 20,6	+ 21,6	+ 2,6	8 461,4
1.1.1991 - 31.12.1991	i	17 349,7	+ 5,6	+ 154,6	+ 160,2	+ 9,2	17 509,9
	m	8 367,5	+ 11,4	+ 82,5	+ 93,9	+ 11,2	8 461,4
Rheinland-Pfalz							
1. Vierteljahr 1991	i	3 763,5	- 0,8	+ 10,0	+ 9,2	+ 2,4	3 772,7
	m	1 825,3	+ 0,1	+ 5,4	+ 5,4	+ 3,0	1 830,8
2. Vierteljahr 1991	i	3 772,7	- 0,1	+ 12,5	+ 12,4	+ 3,3	3 785,1
	m	1 830,8	+ 0,3	+ 6,9	+ 7,2	+ 3,9	1 838,0
3. Vierteljahr 1991	i	3 785,1	+ 0,7	+ 18,7	+ 19,3	+ 5,1	3 804,4
	m	1 838,0	+ 0,8	+ 10,7	+ 11,4	+ 6,2	1 849,4
4. Vierteljahr 1991	i	3 804,4	- 1,0	+ 17,8	+ 16,8	+ 4,4	3 821,2
	m	1 849,4	- 0,1	+ 9,5	+ 9,5	+ 5,1	1 858,8
1.1.1991 - 31.12.1991	i	3 763,5	- 1,2	+ 59,0	+ 57,7	+ 15,3	3 821,2
	m	1 825,3	+ 1,1	+ 32,5	+ 33,5	+ 18,4	1 858,8
Saarland							
1. Vierteljahr 1991	i	1 073,0	- 0,4	+ 1,2	+ 0,8	+ 0,7	1 073,7
	m	518,0	- 0,1	+ 0,6	+ 0,5	+ 1,0	518,5
2. Vierteljahr 1991	i	1 073,7	- 0,4	+ 1,2	+ 0,8	+ 0,8	1 074,6
	m	518,5	- 0,0	+ 0,6	+ 0,6	+ 1,2	519,1
3. Vierteljahr 1991	i	1 074,6	- 0,1	+ 0,9	+ 0,9	+ 0,8	1 075,4
	m	519,1	- 0,1	+ 0,5	+ 0,6	+ 1,1	519,7
4. Vierteljahr 1991	i	1 075,4	- 0,7	+ 2,1	+ 1,5	+ 1,4	1 076,9
	m	519,7	- 0,3	+ 1,0	+ 0,7	+ 1,4	520,4
1.1.1991 - 31.12.1991	i	1 073,0	- 1,6	+ 5,5	+ 3,9	+ 3,6	1 076,9
	m	518,0	- 0,3	+ 2,7	+ 2,4	+ 4,6	520,4

7 Bevölkerungsbilanz der Länder

Zeitraum		Bevölkerung am Anfang des Berichts- zeitraumes	Veränderungen				Bevölkerung am Ende des Berichts- zeitraumes
			Überschuß der		Zu- (+) bzw. Abnahme (-) insgesamt		
			Geborenen (+) bzw. Gestor- benen (-)	Zu- (+) bzw. Fort- züge (-)			
			1 000		je 1 000 Einwohner		
Sachsen							
1. Vierteljahr 1991	i	4 764,3	- 8,4	- 12,7	- 21,1	- 4,4	4 743,2
	m	2 244,7	- 3,1	- 6,0	- 9,1	- 4,0	2 235,7
2. Vierteljahr 1991	i	4 743,2	- 8,3	- 11,5	- 19,8	- 4,2	4 723,4
	m	2 235,7	- 3,1	- 5,5	- 8,6	- 3,9	2 227,0
3. Vierteljahr 1991	i	4 723,4	- 7,4	- 17,8	- 25,1	- 5,3	4 698,2
	m	2 227,0	- 2,7	- 7,8	- 10,5	- 4,7	2 216,5
4. Vierteljahr 1991	i	4 698,2	- 10,5	- 8,9	- 19,4	- 4,1	4 678,9
	m	2 216,5	- 4,2	- 3,0	- 7,1	- 3,2	2 209,4
1.1.1991 - 31.12.1991	i	4 764,3	- 34,6	- 50,9	- 85,4	- 17,9	4 678,9
	m	2 244,7	- 13,0	- 22,3	- 35,3	- 15,7	2 209,4
Sachsen-Anhalt							
1. Vierteljahr 1991	i	2 874,0	- 4,2	- 7,2	- 11,4	- 4,0	2 862,6
	m	1 369,8	- 1,7	- 3,1	- 4,7	- 3,5	1 365,1
2. Vierteljahr 1991	i	2 862,6	- 5,0	- 7,7	- 12,6	- 4,4	2 849,9
	m	1 365,1	- 2,1	- 3,3	- 5,4	- 4,0	1 359,7
3. Vierteljahr 1991	i	2 849,9	- 3,9	- 10,3	- 14,3	- 5,0	2 835,7
	m	1 359,7	- 1,7	- 3,7	- 5,4	- 4,0	1 354,3
4. Vierteljahr 1991	i	2 835,7	- 5,7	- 6,7	- 12,4	- 4,4	2 823,3
	m	1 354,3	- 2,5	- 2,2	- 4,7	- 3,5	1 349,6
1.1.1991 - 31.12.1991	i	2 874,0	- 18,7	- 31,9	- 50,6	- 17,6	2 823,3
	m	1 369,8	- 7,9	- 12,4	- 20,2	- 14,8	1 349,6
Schleswig-Holstein							
1. Vierteljahr 1991	i	2 626,1	- 0,8	+ 3,5	+ 2,7	+ 1,0	2 628,8
	m	1 274,4	+ 0,1	+ 1,7	+ 1,8	+ 1,4	1 276,2
2. Vierteljahr 1991	i	2 628,8	- 0,4	+ 5,7	+ 5,3	+ 2,0	2 634,1
	m	1 276,2	+ 0,2	+ 3,2	+ 3,4	+ 2,7	1 279,6
3. Vierteljahr 1991	i	2 634,1	+ 0,3	+ 9,0	+ 9,3	+ 3,5	2 643,4
	m	1 279,6	+ 0,5	+ 4,7	+ 5,2	+ 4,1	1 284,8
4. Vierteljahr 1991	i	2 643,4	- 1,3	+ 6,5	+ 5,2	+ 1,9	2 648,5
	m	1 284,8	- 0,2	+ 3,0	+ 2,8	+ 2,2	1 287,6
1.1.1991 - 31.12.1991	i	2 626,1	- 2,3	+ 24,7	+ 22,4	+ 8,5	2 648,5
	m	1 274,4	+ 0,6	+ 12,6	+ 13,2	+ 10,4	1 287,6
Thüringen							
1. Vierteljahr 1991	i	2 611,3	- 3,6	- 5,4	- 9,0	- 3,4	2 602,4
	m	1 246,4	- 1,3	- 2,0	- 3,4	- 2,7	1 243,0
2. Vierteljahr 1991	i	2 602,4	- 3,6	- 7,1	- 10,7	- 4,1	2 591,7
	m	1 243,0	- 1,4	- 3,3	- 4,8	- 3,9	1 238,3
3. Vierteljahr 1991	i	2 591,7	- 2,9	- 8,6	- 11,5	- 4,5	2 580,1
	m	1 238,3	- 1,1	- 3,3	- 4,4	- 3,5	1 233,9
4. Vierteljahr 1991	i	2 580,1	- 4,4	- 3,6	- 8,1	- 3,1	2 572,1
	m	1 233,9	- 2,0	- 0,6	- 2,6	- 2,1	1 231,3
1.1.1991 - 31.12.1991	i	2 611,3	- 14,5	- 24,8	- 39,3	- 15,0	2 572,1
	m	1 246,4	- 5,9	- 9,2	- 15,1	- 12,1	1 231,3
Deutschland							
1. Vierteljahr 1991	i	79 753,2	- 29,5	+ 95,6	+ 66,1	+ 0,8	79 819,4
	m	38 500,0	- 2,2	+ 51,6	+ 49,4	+ 1,3	38 549,4
2. Vierteljahr 1991	i	79 819,4	- 16,1	+ 147,7	+ 131,6	+ 1,6	79 951,0
	m	38 549,4	+ 3,3	+ 88,0	+ 91,4	+ 2,4	38 640,7
3. Vierteljahr 1991	i	79 951,0	+ 4,2	+ 181,7	+ 185,9	+ 2,3	80 136,9
	m	38 640,7	+ 12,2	+ 107,3	+ 119,5	+ 3,1	38 760,2
4. Vierteljahr 1991	i	80 136,9	- 39,8	+ 177,5	+ 137,7	+ 1,7	80 274,6
	m	38 760,2	- 9,0	+ 87,9	+ 78,9	+ 2,0	38 839,1
1.1.1991 - 31.12.1991	i	79 753,2	- 81,2	+ 602,5	+ 521,3	+ 6,5	80 274,6
	m	38 500,0	+ 4,2	+ 334,8	+ 339,1	+ 8,8	38 839,1

8 Bevölkerungsentwicklung 1950 - 1991

8.1 Früheres Bundesgebiet

1 000

Stichtag bzw. Zeitraum	Insgesamt	Männlich	Weiblich	Stichtag bzw. Zeitraum	Insgesamt	Männlich	Weiblich
------------------------------	-----------	----------	----------	------------------------------	-----------	----------	----------

Bevölkerung insgesamt

1950	31.12.	50 336,1	23 405,1	28 931,0	1973	31.12.	62 101,4	29 713,8	32 387,6
1951	31.12.	50 726,0	23 589,9	27 136,1	1974	31.12.	61 991,5	29 604,5	32 387,0
1952	31.12.	51 051,9	23 746,6	27 305,2	1975	31.12.	61 644,6	29 381,5	32 263,1
1953	31.12.	51 639,6	24 045,0	27 594,7	1976	31.12.	61 442,0	29 262,8	32 179,2
1954	31.12.	52 126,8	24 290,0	27 836,7	1977	31.12.	61 352,7	29 216,5	32 136,2
1955	31.12.	52 698,3	24 593,6	28 104,7	1978	31.12.	61 321,7	29 214,3	32 107,4
1956	31.12.	53 318,8	24 906,2	28 412,6	1979	31.12.	61 439,3	29 317,1	32 122,3
1957	31.12.	53 993,8	25 236,8	28 757,1	1980	31.12.	61 657,9	29 481,0	32 176,9
1958	31.12.	54 606,0	25 533,3	29 072,7	1981	31.12.	61 712,7	29 522,9	32 189,8
1959	31.12.	55 123,4	25 793,3	29 330,1	1982	31.12.	61 546,1	29 427,9	32 118,2
1960	31.12.	55 784,8	26 173,3	29 611,5	1983	31.12.	61 306,7	29 305,8	32 000,9
1961	31.12.	56 589,1	26 637,8	29 951,4	1984	31.12.	61 049,3	29 179,7	31 869,5
1962	31.12.	57 247,2	27 028,2	30 219,0	1985	31.12.	61 020,5	29 190,0	31 830,5
1963	31.12.	57 864,5	27 351,6	30 512,9	1986	31.12.	61 140,5	29 285,4	31 855,1
1964	31.12.	58 587,5	27 764,7	30 822,7	1987	31.12.	61 238,1	29 419,4	31 818,7
1965	31.12.	59 296,6	28 171,0	31 125,6	1988	31.12.	61 715,1	29 693,1	32 022,0
1966	31.12.	59 792,9	28 399,6	31 393,3	1989	31.12.	62 679,0	30 236,4	32 442,6
1967	31.12.	59 948,5	28 418,5	31 530,0	1990	31.12.	63 725,7	30 850,9	32 874,8
1968	31.12.	60 463,0	28 716,2	31 746,8	1991	31.03.	63 845,9	30 921,9	32 924,0
1969	31.12.	61 194,6	29 180,0	32 014,6		30.06.	64 035,9	31 038,1	32 997,7
1970	31.12.	61 001,2	29 071,6	31 929,5		30.09.	64 292,0	31 184,1	33 107,9
1971	31.12.	61 502,5	29 367,4	32 135,1		31.12.	64 484,8	31 282,3	33 202,5
1972	31.12.	61 809,4	29 533,3	32 276,1					

Deutsche

1970	31.12.	58 263,3	27 369,6	30 893,7	1981	31.12.	56 991,6	26 874,9	30 116,6
1971	31.12.	58 314,6	27 405,4	30 909,2	1982	31.12.	56 874,3	26 838,6	30 035,6
1972	31.12.	58 255,3	27 383,9	30 871,4	1983	31.12.	56 732,5	26 791,8	29 940,7
1973	31.12.	58 110,0	27 318,9	30 791,1	1984	31.12.	56 643,8	26 773,5	29 870,3
1974	31.12.	57 940,5	27 244,0	30 696,5	1985	31.12.	56 536,5	26 746,0	29 790,5
1975	31.12.	57 744,1	27 157,6	30 586,6	1986	31.12.	56 476,1	26 746,3	29 729,8
1976	31.12.	57 589,8	27 093,3	30 496,5	1987	31.12.	56 951,6	27 053,3	29 898,3
1977	31.12.	57 460,5	27 040,9	30 419,7	1988	31.12.	57 091,6	27 155,9	29 935,7
1978	31.12.	57 315,8	26 982,1	30 333,7	1989	31.12.	57 671,9	27 495,4	30 176,5
1979	31.12.	57 188,7	26 935,5	30 253,2	1990	31.12.	58 278,4	27 861,6	30 416,8
1980	31.12.	57 091,8	26 904,9	30 186,9	1991	31.12.	58 562,0	28 025,6	30 536,4

Durchschnittliche Bevölkerung insgesamt 1)

1950	49 989,3	23 216,2	26 773,1	1971	61 279,7	29 236,5	32 043,2
1951	50 527,9	23 497,0	27 031,0	1972	61 697,3	29 477,2	32 220,1
1952	50 858,7	23 652,8	27 206,0	1973	61 986,8	29 649,0	32 337,8
1953	51 350,0	23 896,8	27 453,2	1974	62 070,8	29 684,6	32 386,2
1954	51 879,8	24 167,6	27 712,2	1975	61 846,6	29 523,8	32 322,7
1955	52 381,8	24 424,7	27 957,1	1976	61 573,6	29 357,2	32 216,4
1956	53 008,0	24 752,4	28 255,6	1977	61 419,4	29 274,1	32 145,2
1957	53 656,3	25 073,9	28 582,3	1978	61 349,8	29 248,7	32 100,9
1958	54 292,1	25 382,4	28 909,7	1979	61 381,6	29 297,0	32 084,6
1959	54 876,0	25 670,2	29 205,8	1980	61 538,0	29 428,2	32 109,8
1960	55 433,1	25 974,2	29 458,9	1981	61 622,7	29 528,7	32 133,9
1961 2)	56 174,8	26 413,4	29 761,5	1982	61 595,6	29 500,2	32 095,4
1962	56 836,6	26 795,1	30 041,6	1983	61 382,8	29 390,4	31 992,4
1963	57 389,1	27 102,0	30 287,1	1984	61 125,7	29 265,6	31 860,1
1964	57 971,0	27 411,1	30 559,9	1985	60 974,9	29 207,4	31 767,5
1965	58 619,2	27 787,4	30 831,8	1986	61 010,2	29 258,7	31 751,5
1966	59 148,0	28 062,2	31 085,8	1987 2)	61 077,0	29 322,9	31 754,1
1967	59 286,2	28 046,7	31 239,4	1988	61 449,5	29 544,3	31 905,2
1968	59 500,3	28 131,2	31 369,1	1989	62 062,5	29 891,0	32 171,5
1969	60 067,4	28 478,9	31 588,6	1990	63 253,7	30 582,6	32 671,1
1970 2)	60 650,6	28 866,7	31 783,9	1991	64 074,1	31 055,7	33 018,4

1) Für die Jahre 1950 bis 1955, 1956 bis 1960, 1962 bis 1969 und 1971 bis 1986 rückgerechnete Bevölkerungszahlen auf der Basis der Wohnungstatistik vom 25.9.1956 bzw. der Volkszählungen vom 6.6.1961, vom 27.5.1970 und vom 25.5.1987.

2) Ergebnis der Volkszählung.

8 Bevölkerungsentwicklung 1950 - 1991
8.2 Neue Länder und Berlin-Ost
1 000

Stichtag bzw. Zeitraum	Insgesamt	Männlich	Weiblich	Stichtag bzw. Zeitraum	Insgesamt	Männlich	Weiblich
------------------------------	-----------	----------	----------	------------------------------	-----------	----------	----------

Bevölkerung insgesamt

1950	31.12.	18 360	8 150	10 210	1974	31.12.	16 891	7 835	9 056
1951	31.12.	18 350	8 159	10 191	1975	31.12.	16 820	7 817	9 003
1952	31.12.	18 300	8 146	10 154	1976	31.12.	16 767	7 806	8 961
1953	31.12.	18 112	8 072	10 040	1977	31.12.	16 758	7 817	8 941
1954	31.12.	18 002	8 037	9 965	1978	31.12.	16 751	7 831	8 920
1955	31.12.	17 832	7 969	9 864	1979	31.12.	16 740	7 839	8 901
1956	31.12.	17 604	7 876	9 727	1980	31.12.	16 740	7 857	8 883
1957	31.12.	17 411	7 795	9 615	1981	31.12.	16 706	7 849	8 857
1958	31.12.	17 312	7 770	9 542	1982	31.12.	16 706	7 865	8 841
1959	31.12.	17 286	7 775	9 511	1983	31.12.	16 709	7 883	8 826
1960	31.12.	17 188	7 745	9 443	1984	31.12.	16 671	7 877	8 794
1961	31.12.	17 079	7 704	9 375	1985	31.12.	16 655	7 889	8 766
1962	31.12.	17 136	7 744	9 392	1986	31.12.	16 640	7 904	8 736
1963	31.12.	17 181	7 784	9 397	1987	31.12.	16 661	7 935	8 726
1964	31.12.	17 004	7 748	9 256	1988	31.12.	16 675	7 973	8 702
1965	31.12.	17 040	7 780	9 260	1989	31.12.	16 434	7 873	8 560
1966	31.12.	17 071	7 808	9 263	1990	31.12.	16 028	7 649	8 378
1967	31.12.	17 090	7 830	9 260	1991	31.12.	15 790	7 557	8 233
1968	31.12.	17 087	7 843	9 244					
1969	31.12.	17 075	7 852	9 223					
1970	31.12.	17 068	7 865	9 203					
1971	31.12.	17 054	7 873	9 181					
1972	31.12.	17 011	7 867	9 145					
1973	31.12.	16 951	7 851	9 100					

Durchschnittliche Bevölkerung insgesamt 1)

1950	18 388	8 161	10 227	1971	17 061	7 869	9 192
1951	18 351	8 153	10 199	1972	17 043	7 876	9 167
1952	18 328	8 157	10 171	1973	16 980	7 858	9 121
1953	18 178	8 096	10 083	1974	16 925	7 845	9 080
1954	18 059	8 056	10 003	1975	16 850	7 823	9 027
1955	17 944	8 018	9 926	1976	16 786	7 808	8 978
1956	17 716	7 921	9 794	1977	16 765	7 813	8 952
1957	17 517	7 841	9 676	1978	16 756	7 826	8 930
1958	17 355	7 779	9 576	1979	16 745	7 835	8 910
1959	17 298	7 773	9 525	1980	16 737	7 847	8 890
1960	17 241	7 761	9 479	1981	16 736	7 864	8 872
1961	17 125	7 720	9 405	1982	16 697	7 852	8 846
1962	17 102	7 721	9 381	1983	16 699	7 868	8 831
1963	17 155	7 763	9 392	1984	16 671	7 867	8 803
1964	16 983	7 730	9 253	1985	16 644	7 870	8 774
1965	17 020	7 762	9 258	1986	16 624	7 881	8 744
1966	17 058	7 795	9 263	1987	16 641	7 913	8 728
1967	17 082	7 820	9 262	1988	16 666	7 952	8 714
1968	17 084	7 835	9 249	1989	16 614	7 955	8 659
1969	17 076	7 845	9 231	1990 2)	16 111	7 694	8 417
1970	17 058	7 851	9 207	1991	15 910	7 602	8 308

1) 1950 bis 1988 jeweils am 30.6., ab 1989 Jahresdurchschnitt.

2) Bevölkerung am 3.10.1990; gilt zugleich als Jahresdurchschnitt.

9 Bevölkerung am 31.12.1991

Lfd. Nr.	Alter von ... bis unter ... Jahren	Deutschland	Baden-Württemberg	Bayern	Brandenburg	Berlin	Bremen	Hamburg	Hessen	Mecklenburg-Vorpommern
Insge										
1	unter 4	3 582 240	476 771	537 960	146 524	111 337	26 705	64 771	248 992	88 058
2	4 - 6	1 794 572	224 949	251 696	77 040	70 572	12 293	28 938	117 614	56 568
3	Zusammen	5 376 812	701 720	789 656	223 564	181 909	38 998	93 709	366 606	144 626
4	6 - 10	3 455 679	423 548	481 462	147 795	147 428	23 035	54 143	225 308	114 823
5	10 - 14	3 442 645	413 975	473 381	142 125	147 756	23 536	54 262	227 165	118 768
6	14 - 15	824 656	98 070	113 344	32 736	34 135	5 881	13 287	55 125	28 602
7	Zusammen	7 722 980	935 593	1 068 187	322 656	329 319	52 452	121 692	507 598	262 193
8	15 - 16	814 839	101 663	115 291	31 918	29 954	6 161	14 071	56 664	24 463
9	16 - 18	1 607 206	208 027	234 542	61 168	53 551	12 710	29 431	113 719	42 778
10	Zusammen	2 422 045	309 690	349 833	93 086	83 505	18 871	43 502	170 383	67 241
11	18 - 20	1 772 008	232 893	262 089	64 759	54 140	14 900	32 441	126 140	42 398
12	20 - 21	1 063 278	140 084	157 679	41 178	31 812	8 811	20 196	75 928	23 984
13	Zusammen	2 835 286	372 977	419 768	105 937	85 952	23 711	52 637	202 068	66 382
14	21 - 25	5 015 579	671 666	761 091	210 416	132 001	45 149	107 302	369 157	100 382
15	25 - 30	7 097 270	937 913	1 058 940	346 300	208 646	61 496	163 362	530 067	157 769
16	30 - 35	6 483 069	834 387	955 990	295 689	211 535	53 518	136 884	481 172	161 971
17	35 - 40	5 767 492	712 398	818 369	255 173	199 135	46 952	111 100	423 303	153 089
18	40 - 45	5 324 137	658 073	782 897	244 336	154 618	46 101	111 244	415 426	116 831
19	Zusammen	29 687 547	3 814 437	4 377 287	1 351 914	905 935	253 216	629 892	2 219 125	690 042
20	45 - 50	4 714 815	580 619	687 992	235 748	134 297	44 609	112 953	357 438	90 343
21	50 - 55	6 210 636	751 149	876 935	278 176	207 156	53 938	133 994	447 667	144 707
22	55 - 60	4 919 520	592 017	672 228	199 945	167 495	41 955	102 675	350 046	120 226
23	60 - 65	4 352 341	516 154	606 593	152 657	134 427	36 772	87 757	313 388	96 216
24	Zusammen	20 197 312	2 439 939	2 843 748	866 526	643 375	177 274	437 379	1 468 539	451 492
25	65 u. mehr	12 032 582	1 427 484	1 747 491	482 348	312 728	119 162	289 946	903 011	209 681
26	Insgesamt	80 274 564	10 001 840	11 595 970	3 446 031	2 542 723	683 684	1 668 757	5 837 330	1 891 657
Mann										
27	unter 4	1 837 903	244 215	276 206	75 411	57 050	13 714	33 443	127 721	45 214
28	4 - 6	921 389	115 498	129 773	39 392	35 915	6 226	15 024	60 312	29 048
29	Zusammen	2 759 292	359 713	405 979	114 803	92 965	19 940	48 467	188 033	74 262
30	6 - 10	1 773 252	217 279	246 479	75 973	75 693	11 711	27 872	115 999	58 646
31	10 - 14	1 765 801	211 948	242 967	72 811	75 545	12 082	27 831	116 856	60 908
32	14 - 15	424 025	50 384	58 291	16 762	17 568	3 002	6 745	28 183	14 667
33	Zusammen	3 963 078	479 611	547 737	165 546	168 806	26 795	62 448	261 038	134 221
34	15 - 16	418 470	52 264	59 248	16 302	15 428	3 185	7 340	29 195	12 433
35	16 - 18	826 566	106 609	120 478	31 488	27 648	6 652	15 493	58 724	22 095
36	Zusammen	1 245 036	158 873	179 726	47 790	43 076	9 837	22 833	87 919	34 528
37	18 - 20	907 749	118 274	133 658	32 555	28 298	7 580	16 459	64 506	22 092
38	20 - 21	544 352	71 297	80 360	20 661	16 764	4 511	10 298	38 585	12 647
39	Zusammen	1 452 101	189 571	214 018	53 216	45 062	12 091	26 757	103 091	34 739
40	21 - 25	2 575 809	345 330	391 612	104 681	68 239	23 294	54 463	188 493	52 051
41	25 - 30	3 674 102	489 730	548 589	176 783	107 696	32 459	83 448	273 657	82 044
42	30 - 35	3 342 717	433 771	495 534	154 222	108 559	27 693	70 667	249 258	83 921
43	35 - 40	2 946 049	364 192	420 175	130 027	102 866	23 957	56 848	217 575	79 305
44	40 - 45	2 714 368	335 457	401 139	122 661	79 460	23 458	56 191	212 434	60 430
45	Zusammen	15 253 045	1 968 480	2 257 049	688 374	466 820	130 861	321 617	1 141 417	357 751
46	45 - 50	2 403 256	297 907	355 108	121 124	67 047	23 080	58 074	184 455	45 551
47	50 - 55	3 145 908	381 813	445 921	141 156	103 189	27 648	68 174	229 692	71 970
48	55 - 60	2 453 250	299 615	334 162	98 588	83 175	20 487	49 982	176 957	58 849
49	60 - 65	2 077 209	250 537	290 604	70 643	62 654	16 863	40 172	153 067	44 069
50	Zusammen	10 079 623	1 229 872	1 425 795	431 511	316 065	88 078	216 402	744 171	220 439
51	65 u. mehr	4 086 928	495 455	608 765	139 007	98 946	40 625	96 606	321 601	64 791
52	Insgesamt	38 839 103	4 881 575	5 639 069	1 640 247	1 231 740	328 227	795 130	2 847 270	920 731

nach Altersgruppen und Ländern

Nieder- sachsen	Nordrhein- Westfalen	Rheinland- Pfalz	Saarland	Sachsen	Sachsen- Anhalt	Schleswig- Holstein	Thüringen	Nachrichtlich:		Lfd. Nr.
								Früheres Bundesgebiet	Neue Länder und Berlin-Ost	
samt										
333 529	796 594	173 267	44 795	188 837	118 801	116 526	108 773	2 907 854	674 386	1
157 885	379 462	83 790	22 170	116 456	72 971	54 150	68 018	1 373 811	420 761	2
491 414	1 176 056	257 057	66 965	305 293	191 772	170 676	176 791	4 281 665	1 095 147	3
300 328	706 696	158 664	41 786	240 351	148 573	100 928	140 811	2 593 264	862 415	4
303 388	695 474	157 276	41 816	248 353	150 797	101 483	143 090	2 566 695	875 950	5
74 533	168 766	36 854	10 065	59 676	35 405	24 969	33 208	618 239	206 417	6
678 249	1 570 936	352 794	93 667	548 380	334 775	227 380	317 109	5 778 198	1 944 782	7
77 023	172 751	37 241	9 696	51 744	30 604	26 037	29 558	634 912	179 927	8
155 712	344 508	74 314	19 662	94 245	56 617	52 177	54 045	1 281 868	325 338	9
232 735	517 259	111 555	29 358	145 989	87 221	78 214	83 603	1 916 780	505 265	10
177 077	385 461	83 067	21 434	97 286	60 563	59 848	57 512	1 435 285	336 723	11
105 644	230 044	49 864	13 486	57 523	36 840	37 103	33 102	863 657	199 821	12
282 721	615 505	132 931	34 920	154 809	97 403	96 951	90 614	2 298 942	536 344	13
496 360	1 118 763	236 540	65 045	234 677	151 181	180 149	135 700	4 182 240	833 339	14
653 136	1 554 138	330 928	93 656	349 212	220 722	230 295	200 690	5 832 150	1 265 120	15
580 428	1 411 936	309 938	90 464	340 287	217 077	198 675	203 118	5 237 140	1 245 929	16
512 314	1 244 251	279 473	81 428	342 307	213 387	176 289	198 524	4 561 796	1 205 686	17
492 700	1 148 324	255 365	74 552	300 353	178 293	177 949	167 075	4 324 622	999 515	18
2 734 938	6 477 412	1 412 244	405 145	1 566 836	980 660	963 357	905 107	24 137 948	5 549 599	19
436 335	1 027 321	205 283	56 856	271 581	160 081	171 867	141 492	3 839 289	875 546	20
579 346	1 349 757	284 857	83 301	371 173	225 486	221 638	201 356	4 958 637	1 251 999	21
452 100	1 113 989	236 357	71 224	298 702	181 145	162 364	157 052	3 916 943	1 002 577	22
405 216	1 010 163	220 624	65 237	271 239	161 131	134 562	140 205	3 490 550	861 791	23
1 872 997	4 501 230	947 121	276 618	1 212 695	727 843	690 431	640 105	16 205 399	3 991 913	24
1 182 736	2 651 468	607 533	170 206	744 875	403 650	421 523	358 740	9 865 855	2 166 727	25
7 475 790	17 509 866	3 821 235	1 076 879	4 678 877	2 823 324	2 648 532	2 572 069	64 484 787	15 789 777	26
lich										
171 591	407 882	88 747	23 120	97 020	61 209	59 948	55 412	1 491 978	345 925	27
81 355	194 687	42 748	11 442	59 794	37 271	27 886	35 018	705 864	215 525	28
252 946	602 569	131 495	34 562	156 814	98 480	87 834	90 430	2 197 842	561 450	29
154 100	362 797	81 533	21 610	123 317	76 179	51 764	72 300	1 330 915	442 337	30
155 780	356 783	80 697	21 298	127 403	77 494	52 012	73 386	1 316 748	449 053	31
38 397	87 054	18 962	5 193	30 719	18 143	12 902	17 053	318 018	106 007	32
348 277	806 634	181 192	48 101	281 439	171 816	116 678	162 739	2 965 681	997 397	33
39 591	88 544	19 245	4 996	26 596	15 715	13 288	15 100	326 258	92 212	34
79 796	176 785	38 072	10 160	48 501	29 130	27 019	27 916	659 004	167 562	35
119 387	265 329	57 317	15 156	75 097	44 845	40 307	43 016	985 262	259 774	36
90 401	197 347	42 475	10 946	50 516	31 694	30 781	30 167	732 462	175 287	37
53 909	117 164	25 651	6 800	29 873	19 212	19 278	17 342	440 448	103 904	38
144 310	314 511	68 126	17 746	80 389	50 906	50 059	47 509	1 172 910	279 191	39
257 217	572 322	122 077	33 675	119 649	77 613	95 659	69 434	2 150 271	425 538	40
341 943	802 701	172 866	48 184	177 697	112 884	121 572	101 849	3 027 571	646 531	41
299 744	724 346	160 200	46 929	172 872	110 408	101 737	102 856	2 706 034	636 683	42
262 946	630 019	143 830	41 952	173 411	108 874	89 537	100 535	2 330 535	615 514	43
254 169	580 935	132 167	38 638	151 280	90 012	91 053	84 884	2 206 913	507 455	44
1 416 019	3 310 323	731 140	209 378	794 909	499 791	499 558	459 558	12 421 324	2 831 721	45
224 476	519 628	105 357	28 766	134 352	80 106	87 581	70 644	1 967 496	435 760	46
297 246	683 700	144 665	41 544	182 579	112 566	114 263	99 782	2 526 253	619 655	47
226 053	560 211	119 015	35 360	145 123	87 647	81 670	76 356	1 964 395	488 855	48
193 929	492 968	107 327	31 364	122 999	72 921	63 734	63 358	1 683 657	393 552	49
941 704	2 256 507	476 364	137 034	585 053	353 240	347 248	310 140	8 141 801	1 937 822	50
413 872	905 537	213 212	58 450	235 696	130 517	145 921	117 927	3 397 462	689 466	51
3 636 515	8 461 410	1 858 846	520 427	2 209 397	1 349 595	1 287 605	1 231 319	31 282 282	7 556 821	52

10 Bevölkerung in den Ländern Deutschland 1990 und 1991
1 000

Zeitraum	Bevölkerung					
	1990			1991		
	insgesamt	männlich	weiblich	insgesamt	männlich	weiblich
Baden-Württemberg						
1. Vierteljahr	9 670,4	4 700,8	4 969,5	9 849,6	4 799,5	5 050,0
2. Vierteljahr	9 724,2	4 730,9	4 993,3	9 887,9	4 822,6	5 065,3
3. Vierteljahr	9 787,4	4 765,9	5 022,3	9 944,9	4 854,5	5 090,3
4. Vierteljahr	9 822,0	4 783,7	5 038,4	10 001,8	4 881,6	5 120,3
Bayern						
1. Vierteljahr	11 282,5	5 460,3	5 822,2	11 476,4	5 571,8	5 904,7
2. Vierteljahr	11 337,0	5 492,9	5 844,1	11 521,0	5 599,7	5 921,3
3. Vierteljahr	11 413,0	5 535,5	5 877,5	11 575,8	5 632,2	5 943,6
4. Vierteljahr	11 448,8	5 555,7	5 893,1	11 596,0	5 639,1	5 956,9
Berlin						
1. Vierteljahr	3 434,9	1 631,8	1 803,2
2. Vierteljahr	3 437,9	1 634,2	1 803,7
3. Vierteljahr	3 441,2	1 637,0	1 804,2
4. Vierteljahr	3 433,7	1 630,6	1 803,1	3 446,0	1 640,2	1 805,8
Brandenburg						
1. Vierteljahr	2 572,1	1 244,1	1 328,0
2. Vierteljahr	2 563,2	1 239,9	1 323,3
3. Vierteljahr	2 552,8	1 235,9	1 316,9
4. Vierteljahr	2 578,3	1 246,5	1 331,9	2 542,7	1 231,7	1 311,0
Bremen						
1. Vierteljahr	677,6	323,3	354,3	681,5	326,3	355,2
2. Vierteljahr	678,8	324,1	354,7	683,1	327,5	355,6
3. Vierteljahr	681,6	325,9	355,7	682,7	327,3	355,4
4. Vierteljahr	681,7	326,2	355,4	683,7	328,2	355,5
Hamburg						
1. Vierteljahr	1 636,0	773,4	862,5	1 656,8	787,5	869,3
2. Vierteljahr	1 640,1	776,0	864,0	1 660,7	790,0	870,8
3. Vierteljahr	1 646,8	780,3	866,6	1 664,1	791,8	872,3
4. Vierteljahr	1 652,4	784,5	867,9	1 668,8	795,1	873,6

10 Bevölkerung in den Ländern Deutschland 1990 und 1991
1 000

Zeitraum	Bevölkerung					
	1990			1991		
	insgesamt	männlich	weiblich	insgesamt	männlich	weiblich
Hessen						
1. Vierteljahr	5 691,7	2 760,7	2 931,0	5 775,1	2 810,6	2 964,5
2. Vierteljahr	5 714,8	2 775,5	2 939,3	5 791,3	2 821,0	2 970,3
3. Vierteljahr	5 746,8	2 794,4	2 952,5	5 814,5	2 834,7	2 979,8
4. Vierteljahr	5 763,3	2 803,7	2 959,6	5 837,3	2 847,3	2 990,1
Mecklenburg-Vorpommern						
1. Vierteljahr	1 916,5	931,5	985,0
2. Vierteljahr	1 908,6	927,7	980,9
3. Vierteljahr	1 898,5	923,5	975,0
4. Vierteljahr	1 924,0	934,9	989,0	1 891,7	920,7	970,9
Niedersachsen						
1. Vierteljahr	7 318,4	3 549,4	3 769,0	7 399,3	3 594,9	3 804,3
2. Vierteljahr	7 339,9	3 561,3	3 778,6	7 423,7	3 608,9	3 814,8
3. Vierteljahr	7 367,7	3 577,2	3 790,5	7 453,0	3 624,7	3 828,3
4. Vierteljahr	7 387,2	3 588,1	3 799,2	7 475,8	3 636,5	3 839,3
Nordrhein-Westfalen						
1. Vierteljahr	17 190,4	8 278,5	8 911,9	17 373,8	8 382,1	8 991,7
2. Vierteljahr	17 235,8	8 304,5	8 930,9	17 414,9	8 407,5	9 007,4
3. Vierteljahr	17 311,5	8 346,3	8 965,3	17 472,2	8 439,8	9 032,4
4. Vierteljahr	17 349,7	8 367,5	8 982,2	17 509,9	8 461,4	9 048,5
Rheinland-Pfalz						
1. Vierteljahr	3 717,6	1 798,8	1 918,8	3 772,7	1 830,8	1 941,9
2. Vierteljahr	3 731,5	1 807,5	1 924,0	3 785,1	1 838,0	1 947,1
3. Vierteljahr	3 753,8	1 820,2	1 933,7	3 804,4	1 849,4	1 955,0
4. Vierteljahr	3 763,5	1 825,3	1 938,2	3 821,2	1 858,8	1 962,4
Saarland						
1. Vierteljahr	1 068,3	515,3	553,0	1 073,7	518,5	555,2
2. Vierteljahr	1 070,0	516,3	553,6	1 074,6	519,1	555,4
3. Vierteljahr	1 073,7	518,6	555,1	1 075,4	519,7	555,7
4. Vierteljahr	1 073,0	518,0	554,9	1 076,9	520,4	556,5

10 Bevölkerung in den Ländern Deutschland 1990 und 1991
1 000

Zeitraum	Bevölkerung					
	1990			1991		
	insgesamt	männlich	weiblich	insgesamt	männlich	weiblich
Sachsen						
1. Vierteljahr	4 743,2	2 235,7	2 507,5
2. Vierteljahr	4 723,4	2 227,0	2 496,3
3. Vierteljahr	4 698,2	2 216,5	2 481,7
4. Vierteljahr	4 764,3	2 244,7	2 519,6	4 678,9	2 209,4	2 469,5
Sachsen-Anhalt						
1. Vierteljahr	2 862,6	1 365,1	1 497,5
2. Vierteljahr	2 849,9	1 359,7	1 490,3
3. Vierteljahr	2 835,7	1 354,3	1 481,4
4. Vierteljahr	2 874,0	1 369,8	1 504,1	2 823,3	1 349,6	1 473,7
Schleswig-Holstein						
1. Vierteljahr	2 608,6	1 263,9	1 344,7	2 628,8	1 276,2	1 352,6
2. Vierteljahr	2 614,0	1 267,4	1 346,6	2 634,1	1 279,6	1 354,5
3. Vierteljahr	2 623,0	1 272,6	1 350,4	2 643,4	1 284,8	1 358,6
4. Vierteljahr	2 626,1	1 274,4	1 351,7	2 648,5	1 287,6	1 360,9
Thüringen						
1. Vierteljahr	2 602,4	1 243,0	1 359,3
2. Vierteljahr	2 591,7	1 238,3	1 353,4
3. Vierteljahr	2 580,1	1 233,9	1 346,3
4. Vierteljahr	2 611,3	1 246,4	1 364,9	2 545,8	1 224,4	1 321,4
Deutschland						
1. Vierteljahr	79 819,4	38 549,4	41 270,0
2. Vierteljahr	79 951,0	38 640,7	41 310,3
3. Vierteljahr	80 136,9	38 760,2	41 376,7
4. Vierteljahr	79 753,2	38 500,0	41 253,3	80 274,6	38 839,1	41 435,5

Fachserie 1: Bevölkerung und Erwerbstätigkeit

Reihe 1: Gebiet und Bevölkerung

Die vierteljährlichen Berichte (z.T. mit langen Reihen) enthalten aktuelle Angaben über die Eheschließungen, Geborenen und Gestorbenen. Ferner werden die Wanderungen der Deutschen und Ausländer zwischen den Bundesländern und über die Grenzen des Bundesgebietes sowie fortgeschriebene Einwohnerzahlen (Bevölkerungsbilanz) nach Bundesländern dargestellt.

Im jährlichen Bericht (z.T. mit langen Reihen und kreisweiser Gliederung) werden detaillierte Ergebnisse über die Bevölkerungsentwicklung veröffentlicht. Nachgewiesen sind u. a. Grund- und Verhältniszahlen über Eheschließungen und Ehelösungen, Geburten, Gestorbene und Wanderungen. Dabei wird nach einer Vielzahl von Merkmalen, wie Geschlecht, Alter, Familienstand und Staatsangehörigkeit differenziert. Ehelösungen werden nach Art des Urteils, nach Scheidungsgründen, Ehedauer und Kinderzahl der Ehegatten aufgeschlüsselt. Die Gesamtwanderung ist nach Wanderungen über die Grenzen des Bundesgebietes und nach der Binnenwanderung untergliedert. Außerdem werden Modellrechnungen der Bevölkerung gebracht. Zu Vergleichszwecken enthält der Bericht bevölkerungstatistische Zahlen für das Ausland. Nachgewiesen sind u. a. Grund- und Verhältniszahlen über Eheschließungen, Ehelösungen, Geborene und Gestorbene. Darüber hinaus ist auch die Entwicklung der Bevölkerung sowie ihre Zusammensetzung nach Alter und Familienstand dargestellt.

1.S.: Sonderbeiträge (unregelmäßige Folge)

Als 1.5.2 liegt die Allgemeine Sterbetafel für die Bundesrepublik Deutschland 1986/88 (Gebietsstand vor dem 3. 10. 1990) mit ausführlichen Erläuterungen der Berechnungsmethode und der Ergebnisse vor.

Reihe 2: Ausländer

Die Ausländer im Bundesgebiet werden jährlich nach Staatsangehörigkeit, Alter, Familienstand, Geschlecht und Aufenthaltsdauer nachgewiesen. Regional wird nach Bundesländern und z. T. nach kreisfreien Städten und Landkreisen differenziert.

Reihe 3: Haushalte und Familien

In jährlicher Folge bringt diese Reihe eine Fülle von Angaben aus dem Mikrozensus über Haushalte und Familien. Sie vermitteln – z. T. in länderweise Gliederung – wichtige Strukturzahlen über Größe und Zusammensetzung der Familien sowie über die soziale und wirtschaftliche Situation der Haushalte.

Reihe 4: Erwerbstätigkeit

4.1: Struktur der Erwerbsbevölkerung

4.1.1: Stand und Entwicklung der Erwerbstätigkeit

Diese Jahresreihe enthält Ergebnisse des Mikrozensus und informiert über nahezu alle wichtigen Aspekte des Erwerbslebens. Die Erwerbstätigen, Erwerbspersonen und Erwerbslosen werden u. a. in Bezug zur Bevölkerung gesetzt und nach persönlichen und wirtschaftlichen Merkmalen aufgegliedert. Regional wird z.T. nach Regierungsbezirken untergliedert.

Erstmals für 1991 können auch Ergebnisse für die neuen Länder und Berlin-Ost dargestellt werden.

4.1.2: Beruf, Ausbildung und Arbeitsbedingungen der Erwerbstätigen

Diese Reihe erscheint in zweijähriger Folge und weist Ergebnisse vorwiegend aus dem variablen Teil des Mikrozensus nach. U. a. werden Ergebnisse über den Bildungs- und Ausbildungsabschluß der Bevölkerung, über die Zusammenhänge zwischen Erwerbstätigkeit und Ausbildung bzw. zwischen Beruf und Ausbildung sowie über Arbeitsbedingungen und Pendler gebracht.

Erstmals für 1991 können auch Ergebnisse für die neuen Länder und Berlin-Ost dargestellt werden.

4.2: Sozialversicherungspflichtig Beschäftigte

4.2.1: Struktur der Arbeitnehmer

Vierteljährlich erscheinen in dieser Reihe Ergebnisse über die sozialversicherungspflichtig beschäftigten Arbeitnehmer (einschl. Ausländer) in tiefer wirtschaftlicher und regionaler Gliederung (bis zur Ebene der Regierungsbezirke).

Zusätzlich erscheint jährlich ein Bericht mit ausführlichen Ergebnissen – jeweils mit dem Stichtag 30. Juni – zur Struktur dieser Personengruppe. Hierzu zählen insbesondere demographische und erwerbsstatistische Merkmale wie berufliche Tätigkeit, beruflicher Ausbildungsabschluß und Stellung im Beruf. Außerdem werden Kreisergebnisse dargestellt.

4.2.2: Entgelte und Beschäftigungsdauer der Arbeitnehmer

In jährlicher Folge werden in dieser Reihe Ergebnisse der sozialversicherungspflichtig beschäftigten Arbeitnehmer nach dem Bruttoarbeitsentgelt, der Beschäftigungsdauer und weiteren sozialen Merkmalen, wie z.B. Alter, Geschlecht, Ausbildung, Wirtschaftszweig und Beruf dargestellt.

4.3: Erwerbstätigkeit und Arbeitsmarkt

In dieser Reihe werden monatlich die wichtigsten kurzfristigen Daten über Erwerbstätigkeit und Arbeitsmarkt dargestellt, wie z. B. die Anzahl der Erwerbstätigen, die der Beschäftigten in ausgewählten Wirtschaftszweigen sowie der Arbeitslosen, offene Stellen und Kurzarbeiter.

Sonderbeiträge

4.S.1: Berufstätigenerhebung vom 30. November 1990 in den neuen Ländern und Berlin-Ost – Methodik und Ergebnisse –

Diese Sonderveröffentlichung beinhaltet die Ergebnisse der ersten Totalerhebung auf dem Gebiet der fünf neuen Länder und des Ostteils von Berlin nach der Herstellung der Einheit Deutschlands. Vorgestellt werden zudem die zugrunde gelegten Methoden und Systematiken dieser Erhebung.

4.S.2: Erwerbstätigkeit in den neuen Ländern und Berlin-Ost Oktober 1991/Januar 1992

Diese Sonderveröffentlichung weist die Ergebnisse der im Oktober 1991 und im Januar 1992 in den neuen Ländern und Berlin-Ost durchgeführten Mikrozensus-Zusatzerhebungen aus und beleuchtet damit wie der jährlich für die gesamte Bundesrepublik erscheinende Band „Stand und Entwicklung der Erwerbstätigkeit“ nahezu alle wichtigen Aspekte des Erwerbslebens.

Ergebnisse von Einzelveröffentlichungen

Die Ergebnisse der Bundestagswahlen sowie der Wahl der Abgeordneten des Europäischen Parlaments erscheinen in folgender Gliederung:

Wahlen zum Deutschen Bundestag

Heft 1: Ergebnisse und Vergleichszahlen früherer Bundestags-, Europa- und Landtagswahlen sowie Strukturdaten für die Bundestagswahlkreise; Heft 2: Vorläufige Ergebnisse nach Wahlkreisen; Heft 3: Endgültige Ergebnisse nach Wahlkreisen; Heft 4: Wahlbeteiligung und Stimmabgabe der Männer und Frauen nach dem Alter; Heft 5: Textliche Auswertung der Wahlergebnisse; Sonderheft: Die Wahlbewerber für die Wahl zum . . . Deutschen Bundestag.

Wahl der Abgeordneten des Europäischen Parlaments aus der Bundesrepublik Deutschland

Heft 1: Ergebnisse und Vergleichszahlen früherer Europa-, Bundestags-, und Landtagswahlen sowie Strukturdaten für die kreisfreien Städte und Landkreise; Heft 2: Vorläufige Ergebnisse nach kreisfreien Städten und Landkreisen; Heft 3: Endgültige Ergebnisse nach kreisfreien Städten und Landkreisen; Heft 4: Wahlbeteiligung und Stimmabgabe der Männer und Frauen nach dem Alter; Heft 5: Textliche Auswertung der Wahlergebnisse; Sonderheft: Die Wahlbewerber für die Wahl zum Europäischen Parlament aus der Bundesrepublik Deutschland.

Sonderhefte

40 Jahre Wahlen in der Bundesrepublik Deutschland

Dieses Heft enthält die Ergebnisse der Bundestagswahlen seit 1949, der Landtagswahlen seit 1946 und der Europawahlen seit 1979 nach Ländern. Außerdem beinhaltet es Daten über Wahlbeteiligung und Stimmabgabe nach Alter und Geschlecht.

Wahlen 1990 in den neuen Ländern und Berlin-Ost

Dieses Heft enthält für die neuen Länder und Berlin-Ost eine vergleichbare Darstellung der Ergebnisse der Volkskammerwahl, der Kommunalwahlen, der Landtagswahlen, der Wahl zum Gesamtberliner Abgeordnetenhaus und der Bundestagswahl nach Stadt- und Landkreisen und für Berlin-Ost nach Stadtbezirken.

Volkszählung vom 25. Mai 1987

Die Ergebnisse der Volks- und Berufszählung vom 25. Mai 1987 werden in mehreren thematisch gegliederten Heften veröffentlicht. Eine Titelliste steht auf Anforderung zur Verfügung.

Systematiken

Systematik der Wirtschaftszweige mit Erläuterungen, Ausgabe 1979

Amtliches Gemeindeverzeichnis für die Bundesrepublik Deutschland, Ausgabe 1987

Amtliche Schlüsselnummern und Bevölkerungsdaten der Gemeinden und Verwaltungsbezirke in der Bundesrepublik Deutschland

Staatsangehörigkeits- und Gebietsschlüssel – Alphabetisches und systematisches Verzeichnis –

Klassifizierung der Berufe (Systematisches und alphabetisches Verzeichnis der Berufsbezeichnungen)



STATISTISCHES BUNDESAMT
GUSTAV-STRESEMANN-RING 11
65189 WIESBADEN

Veröffentlichungen und Prospekte sind durch den Verlag METZLER-POESCHEL, Verlagsauslieferung Hermann Leins, Postfach 11 52, 72125 Kusterdingen, erhältlich.