

Statistisches Bundesamt

Bevölkerung und Erwerbstätigkeit

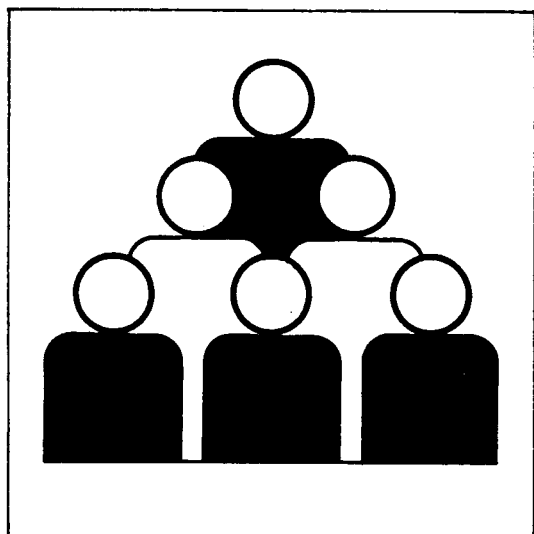

Fachserie **1**

Reihe 1

Gebiet und Bevölkerung

4. Vierteljahr 1990

Statistisches Bundesamt
Bibliothek - Dokumentation - Archiv

Hinweis: Bedingt durch die Umstellung auf das gesamtdeutsche Berichtssystem ist das **1. bis 3. Vierteljahr 1990** nicht veröffentlicht worden.

**METZLER
POESCHEL**

Statist. Bundesamt - Bibliothek



10-13468

Herausgeber:
Statistisches Bundesamt, Wiesbaden, Gustav-Stresemann-Ring 11

Postanschrift:
Statistisches Bundesamt
65180 Wiesbaden

Verlag:
Metzler-Poeschel, Stuttgart

Verlagsauslieferung:
Hermann Leins GmbH & Co. KG
Postfach 11 52
72125 Kusterdingen
Telefon: 07071/935350
Telex: 7 262 891 mepo d
Telefax: 07071/33653

Erscheinungsfolge: vierteljährlich

Erschienen im Dezember 1993

Preis: DM 10,50

Bestellnummer: 2010100 - 90324

Copyright: Statistisches Bundesamt, Wiesbaden 1993

Vervielfältigung - außer für gewerbliche Zwecke -
mit Quellenangabe gestattet.

Umweltfreundliches Papier aus 100 % Altpapier.

Inhalt

	Seite
Vorbemerkung	5
Einführung	7

Schaubild

Bevölkerungsentwicklung durch Geburten- und Wanderungssaldo 1987 bis 1990	11
---	----

T a b e l l e n t e i l

1	Eheschließungen, Geborene und Gestorbene 1950 bis 1990	
1.1	Früheres Bundesgebiet	
1.1.1	Grundzahlen	12
1.1.2	Verhältniszahlen und Kennziffern	13
1.2	Neue Länder und Berlin-Ost	
1.2.1	Grundzahlen	14
1.2.2	Verhältniszahlen und Kennziffern	15
1.3	Deutschland	
1.3.1	Grundzahlen	16
1.3.2	Verhältniszahlen und Kennziffern	17
2	Gesamtwanderungen 1982 bis 1990	18
3	Monatssalden aus den Wanderungen über die Grenzen des Bundesgebietes 1982 bis 1990	18
4	Wanderungen zwischen den neuen Ländern einschl. Berlin-Ost und dem früheren Bundesgebiet 1957 bis 1990	19
5	Wanderungen im 4. Vierteljahr 1990 nach Ländern des Bundesgebietes	20
6	Wanderungen der Deutschen und Ausländer im 4. Vierteljahr 1990 nach Ländern des Bundesgebietes	21
7	Wanderungen zwischen den Ländern des Bundesgebietes im 4. Vierteljahr 1990	
7.1	Personen insgesamt	22
7.2	Deutsche insgesamt	26
8	Wanderungen über die Grenzen des Bundesgebietes im 4. Vierteljahr 1990 nach Herkunfts - bzw. Zielländern	30
9	Wanderungen über die Grenzen des Bundesgebietes 1990 nach Herkunfts - bzw. Zielländern	36
10	Bevölkerungsbilanz der Länder 1990	39
11	Bevölkerungsentwicklung 1950 bis 1990	
11.1	Früheres Bundesgebiet	42
11.2	Neue Länder und Berlin-Ost	43
12	Bevölkerung am 31.12.1990 nach Altersgruppen und Ländern	44
13	Bevölkerung der Länder 1950 bis 1990	46
14	Durchschnittliche Bevölkerung der Länder 1950 bis 1990	47
15	Bevölkerung in den neuen Ländern und Berlin-Ost	
15.1	Stichtagsbevölkerung	48
15.2	Durchschnittliche Bevölkerung	48

Soweit nicht anders angegeben, beziehen sich die Angaben auf den Gebietsstand der Bundesrepublik Deutschland bis zum 03.10.1990; sie schließen Berlin-West ein.

Zeichenerklärung

X	=	Nachweis ist nicht sinnvoll bzw. Fragestellung trifft nicht zu
-	=	nichts vorhanden
.	=	kein Nachweis vorhanden
...	=	Angabe fällt später an

Abkürzungen

i	=	insgesamt
m	=	männlich
w	=	weiblich
BGBI.	=	Bundesgesetzblatt
EG	=	Europäische Gemeinschaft
OECD	=	Organisation for Economic Cooperation and Development Organisation für wirtschaftliche Zusammenarbeit und Entwicklung
Vj	=	Vierteljahr
BW	=	Baden-Württemberg
BY	=	Bayern
BE	=	Berlin
BB	=	Brandenburg
HB	=	Bremen
HH	=	Hamburg
HE	=	Hessen
MV	=	Mecklenburg-Vorpommern
NI	=	Niedersachsen
NW	=	Nordrhein-Westfalen
RP	=	Rheinland-Pfalz
SL	=	Saarland
SN	=	Sachsen
ST	=	Sachsen-Anhalt
SH	=	Schleswig-Holstein
TH	=	Thüringen

Ergebnisse der Länder in tieferer regionaler Gliederung werden in den "Statistischen Berichten" der statistischen Ämter der Länder unter den Kennziffern A I 1, A II 1 und A III 1 veröffentlicht.

Vorbemerkung

Die in diesem Bericht enthaltenen Tabellen entsprechen größtenteils dem Tabellenprogramm, das von allen Statistischen Landesämtern einheitlich aufbereitet wird. Benutzern, die das Zahlenmaterial in tieferer sachlicher Gliederung benötigen oder sich über methodische Fragen eingehender informieren wollen, stehen im Statistischen Bundesamt ergänzende Unterlagen gegen Kostenerstattung zur Verfügung.

Neben Angaben über die Bevölkerungsbewegung (Eheschließungen und -scheidungen, Geburten, Sterbefälle sowie Wanderungen) enthält die vorliegende Veröffentlichung die Ergebnisse der Fortschreibung des Bevölkerungsstandes.

In dieser Publikation sind Aufstellungen mit wesentlichen Eckdaten für die 5 neuen Bundesländer und Berlin-Ost enthalten. Es ist vorgesehen, künftig alle Tabellen so umzustellen, daß Ergebnisse für das Gebiet der Bundesrepublik Deutschland zum Gebietsstand nach dem 3.10.1990 nachgewiesen werden.

Bedingt durch die Einbindung der ehem. DDR in das Berichtssystem der Bundesstatistik muß für das Jahr 1990 die quartalsweise Berichterstattung auf das 4. Quartal beschränkt werden.

Einführung

Die nachfolgenden Hinweise und Definitionen beziehen sich auf alle für das frühere Bundesgebiet nachgewiesenen Ergebnisse. Hinsichtlich der ehemaligen DDR gilt dies erst für die ab dem 4. Quartal ermittelten Daten. Auf die Definitionen und Methoden, die dort bis zum 3.10.1990 üblich waren und die daraus resultierenden Unterschiede zur Bundesstatistik wird am Schluß jedes Abschnitts kurz eingegangen.

1. Rechtsgrundlage

Rechtsgrundlage für die Statistik der Bevölkerungsbewegung (Eheschließungen, Geburten, Sterbefälle und Wanderungen) ist das Gesetz über die Statistik der Bevölkerungsbewegung und die Fortschreibung des Bevölkerungsstandes vom 4. Juli 1957 (BGBI. I S. 694) in der Fassung der Bekanntmachung vom 14. März 1980 (BGBI. I S. 308), geändert durch § 26 des Melderechtsrahmengesetzes (MRRG) vom 16. August 1980 (BGBI. I S. 1429).

2. Natürliche Bevölkerungsbewegung

Erhebungsgrundlage für Eheschließungen, Geburten und Sterbefälle sind Zählkarten, die von dem Standesbeamten ausgefüllt werden, der den Personenstandsfall beurkundet. Die regionale Zuordnung erfolgt bei Eheschließungen nach dem Registrierort, bei Geburten nach der Wohngemeinde der Mutter, bei Sterbefällen nach der Wohngemeinde des Gestorbenen.

Ab Berichtsjahr 1975 werden vierteljährlich auch die Geborenen und Gestorbenen mit ausländischer Staatsangehörigkeit nachgewiesen. Entsprechende Verhältniszahlen können wegen Fehlens der Bezugsgrößen nicht berechnet werden.

Eheschließungen: Standesamtliche Trauungen, auch von Ausländern, mit Ausnahme der Fälle, in denen beide Ehegatten Mitglieder der im Bundesgebiet stationierten ausländischen Streitkräfte sind.

Geborene (= Geburten): Unterscheidung zwischen ehelich und nichtehelich Geborenen nach den Vorschriften des Bürgerlichen Gesetzbuches (ein Kind, das nach Eingehen der Ehe oder bis zu 302 Tagen nach Auflösung der Ehe geboren wird, gilt, unbeschadet der Möglichkeit einer späteren Anfechtung, als ehelich).

Lebendgeborene sind Kinder, bei denen nach der Scheidung vom Mutterleib entweder das

Herz geschlagen oder die Nabelschnur pulsiert oder die natürliche Lungenatmung eingesetzt hat.

Bis Ende 1957 galten Kinder als lebendgeboren, wenn die natürliche Lungenatmung eingesetzt hat.

Totgeborene sind Kinder, bei denen nach der Scheidung vom Mutterleib weder das Herz geschlagen noch die Nabelschnur pulsiert noch die natürliche Lungenatmung eingesetzt hat und deren Geburtsgewicht mindestens 1 000 Gramm beträgt. Sie werden im Rahmen der Geburtenstatistik nachgewiesen.

Beträgt das Gewicht der Leibesfrucht weniger als 1 000 Gramm, so handelt es sich um eine Fehlgeburt. Fehlgeburten werden vom Standesbeamten nicht registriert und bleiben daher in der Statistik der natürlichen Bevölkerungsbewegung außer Betracht.

Bis 30. Juni 1979 galten Kinder als totgeboren, wenn sie mindestens 35 cm lang waren. Als Fehlgeburten galten demnach Totgeborene unter 35 cm Körperlänge.

Gestorbene: Ohne Totgeborene sowie ohne standesamtlich beurkundete Kriegssterbefälle und gerichtliche Todeserklärungen.

Maßzahlen: Die Berechnung erfolgt stets für ein Normaljahr von 365 Tagen.

Säuglingssterblichkeit: Im ersten Lebensjahr Gestorbene bezogen sich auf die Lebendgeborenen eines gleich langen Berichtszeitraums, soweit möglich unter Berücksichtigung der Geburtenentwicklung in den Monaten, in denen die gestorbenen Säuglinge geboren sind.

Zusammengefaßte Geburtenziffer

Die Summe der "altersspezifischen Geburtenziffern" der 15- bis 49jährigen Frauen eines bestimmten Berichtsjahres wird als "zusammengefaßte Geburtenziffer" ("Total Fertility Rate") bezeichnet. Die zusammengefaßte Geburtenziffer kann, wenn man sie auf 1 000 Frauen bezieht, als hypothetische durchschnittliche Kinderzahl einer Frauengeneration interpretiert werden. Dabei wird, was bei der Interpretation dieser Durchschnittsgröße nicht übersehen werden darf, von der Hypothese ausgegangen, daß sich alle im Berichtsjahr 14- bis 48jährigen Frauen im Laufe ihres Lebens bis zum 50. Altersjahr hinsichtlich ihrer Geburtenhäufigkeit ge-

nauso verhalten werden wie alle 15- bis 49-jährigen Frauen sich während des betreffenden Berichtsjahres verhalten haben, und daß außerdem bis zum 50. Altersjahr keine dieser Frauen sterben wird.

Die Schätzung der Monatswerte und des vorläufigen Jahreswertes für die zusammengefaßte Geburtenziffer erfolgt nach dem Calot-Verfahren, das in dem Aufsatz "Laufende Beobachtung und Analyse der Veränderungen der Geburtenhäufigkeit" in der Zeitschrift "Wirtschaft und Statistik", Heft 8/1981, S. 549 ff. sowie im Heft 2/1981 der Zeitschrift für Bevölkerungswissenschaft beschrieben wird.

Die Ergebnisse der Statistik der natürlichen Bevölkerungsbewegung in der ehemaligen DDR basieren - wie bereits erwähnt - bis zum 3.10.1990 noch auf den dort üblichen Definitionen und Methoden. Im wesentlichen bestehen folgende Unterschiede zur Bundesstatistik:

- Eheschließungen: Es wurden alle standesamtlichen Trauungen gezählt, bei denen mindestens ein Partner seinen ständigen Wohnsitz in der ehem. DDR hatte.
- Geborene: Als Lebendgeborene wurden alle Kinder gezählt, bei denen nach dem vollständigen Verlassen des Mutterleibes, unabhängig von der Durchtrennung der Nabelschnur oder von der Ausstoßung der Plazenta, Herztätigkeit und Lungenatmung vorhanden waren.
- Geburtenhäufigkeit: Die allgemeine Fruchtbarkeitsziffer und die altersspezifischen Geburtenziffern wurden auf den Bestand der Frauen des jeweiligen Alters am Jahresbeginn bezogen. Für 1989 sind diese Ziffern nach dem bundesdeutschen Verfahren (auf die Anzahl der Frauen des jeweiligen Alters im Jahresdurchschnitt bezogen) berechnet worden.
- Gestorbene: Bei der Säuglingssterblichkeit wurden die im ersten Lebensjahr Gestorbenen stets auf die Lebendgeborenen des Berichtsjahres bezogen.

3. Räumliche Bevölkerungsbewegung (Wanderungen)
Erhebungsgrundlage der Wanderungsstatistik sind die An- und Abmeldescheine, die nach den landesgesetzlichen Vorschriften bei einem Wohnungswechsel in den Einwohnermeldeämtern anfallen.

Die Wanderungsstatistik umfaßt die Bundesaußenwanderung und die Bundesinnenwanderung. Einmal erstreckt sie sich auf die Wanderungen über die Grenzen des Bundesgebietes bzw. auf die Wanderungen mit dem Ausland, zum anderen auf die Wanderungen von einer Gemeinde in eine andere Gemeinde innerhalb des Bundesgebietes. Die für das 4. Quartal 1990 nachgewiesenen Ergebnisse der Wanderungsstatistik beziehen sich auf den Gebietsstand nach dem 3.10.1990. Lediglich den Tabellen 2, 3, 8 und 9 liegt noch der Gebietsstand vor dem 3.10.1990 zugrunde, weil aus technischen Gründen eine rechtzeitige Umstellung nicht möglich war. Unberücksichtigt bleiben die Umzüge innerhalb der Gemeinden (Ortsumzüge).

Zur Erfassung der Zuzüge und Fortzüge über die Grenzen des Bundesgebietes werden die An- und Abmeldescheine benutzt. Im Gegensatz hierzu werden zur Erfassung der Wanderungen innerhalb des Bundesgebietes im allgemeinen nur die Anmeldescheine herangezogen, weil die Abmeldung gelegentlich versäumt wird. Aufbereitet und zu ersten Ergebnissen zusammengestellt werden die Wanderungen von den Statistischen Landesämtern. Um die Wanderungen von Bundesland zu Bundesland möglichst vollständig erfassen zu können, tauschen die Statistischen Landesämter untereinander für jeden dieser Wanderungsfälle die Daten aus. Bei solchen umfangreichen Materialergänzungen (Magnetbandaustausch) ist es jedoch nicht vermeidbar, daß die Anzahl der Zuzüge im Vergleich zu der der Fortzüge geringfügige Abweichungen (Aufbereitungsdifferenz) aufweisen kann, die u.a. auf eine Berichtigung von Gemeindeergebnissen beruht.

Nach den bisherigen Erfahrungen geben die Zahlen über die Fortzüge von Deutschen nach dem außereuropäischen Ausland keinen direkten Aufschluß über den Umfang der "Auswanderung nach Übersee", weil die Fortzüge auch viele Personen umfassen, die beispielsweise als Entwicklungshelfer, Mitglieder des diplomatischen und konsularischen Dienstes, als Techniker, Kaufleute, Ärzte, Missionare und Studenten alleine oder mit ihren Angehörigen ins Ausland gehen, jedoch später wieder in die Bundesrepublik Deutschland zurückkehren.

Bei der Bezeichnung "Ausländer" handelt es sich um alle Personen, die nicht Deutsche im Sinne des Art. 116 Abs. 1 GG sind. Dazu

zählen auch die Staatenlosen und die Personen mit "ungeklärter" Staatsangehörigkeit. Deutsche, die zugleich eine fremde Staatsangehörigkeit besitzen, gehören nicht zu den Ausländern.

In allen Bundesländern sind inzwischen neue Meldegesetze in Kraft getreten und im Zusammenhang damit neue An- und Abmeldescheine eingeführt worden. Darin wird für statistische Zwecke nicht mehr nach dem Beruf der meldepflichtigen Personen, sondern danach gefragt, ob sie erwerbstätig sind oder nicht. Aus diesem Grund wurden in der Wanderungsstatistik ab Berichtsjahr 1984 die Bezeichnungen "Erwerbspersonen/Nichterwerbspersonen" generell durch "Erwerbstätige/Nichterwerbstätige" ersetzt. Als Erwerbstätige gelten alle Personen, die im An- oder Abmeldeschein angegeben haben, erwerbstätig zu sein. Alle übrigen Personen werden als Nichterwerbstätige nachgewiesen. Die entsprechenden Daten weichen inhaltlich von den bisher ausgewiesenen, auf der Berufsangabe in den Meldescheinen beruhenden Zahlen der Erwerbspersonen/Nichterwerbspersonen ab. Dies hängt vor allem damit zusammen, daß zu den Erwerbspersonen auch Erwerbslose zählen und somit bei der bisherigen Regelung ein größerer Personenkreis einbezogen wurde.

Nach den neuen melderechtlichen Bestimmungen des Landes Rheinland-Pfalz wird das Merkmal "Erwerbstätigkeit" nur bei einer Anmeldung erfragt. Daher liegen für dieses Bundesland hinsichtlich der Wanderungen über die Bundesgrenzen keine Daten über die Zahl der Erwerbstätigen/Nichterwerbstätigen unter den fortgezogenen Personen vor. Diese Angaben wurden in der Tabelle 8 geschätzt, wobei von der Annahme ausgegangen wurde, daß der Anteil der fortgezogenen Erwerbstätigen an der Gesamtzahl der Fortgezogenen in Rheinland-Pfalz genauso groß war wie im Durchschnitt der übrigen 10 Bundesländer.

Bei den in Tabelle 8 und 9 nachgewiesenen Zu- und Fortzügen von bzw. nach See handelt es sich um An- und Abmeldungen von Seeleuten, die im Bundesgebiet einschl. Berlin (West) keine Wohnung besitzen.

Nähere Erläuterungen und langjährige Zahlenvergleiche sowie Ergebnisse der Wanderungsstatistik nach Stadt- und Landkreisen enthalten die Jahresbände der Fachserie 1,

1979 Reihe 2.3, 1980 Reihe 2, ab 1981 Reihe 1. Weitere Kreisergebnisse veröffentlichen die Statistischen Landesämter.

4. Fortschreibung des Bevölkerungsstandes

Der Feststellung der Einwohnerzahlen lag bisher der Wohnbevölkerungsbegriff zugrunde. Danach gehörten Personen mit nur einer Wohnung zur Wohnbevölkerung der Gemeinde, in der sich diese Wohnung befand. Personen mit mehr als einer Wohnung oder Unterkunft wurden der Wohnbevölkerung derjenigen Gemeinde zugeordnet, von der aus sie ihrer Arbeit oder Ausbildung nachgingen. Soweit sie weder berufstätig waren noch sich in Ausbildung befanden, war die Wohnung oder Unterkunft maßgebend, in der sie sich überwiegend aufhielten.

Mit der bereits erwähnten Einführung neuer Meldegesetze in allen Bundesländern haben die Statistischen Landesämter im April 1983 die Fortschreibung ihrer Einwohnerzahlen auf den neuen Begriff der Bevölkerung am Ort der alleinigen bzw. Hauptwohnung umgestellt. Bei Wanderungen zwischen den Bundesländern wurde generell vom neuen Bevölkerungsbegriff ausgegangen. Der Begriff der Hauptwohnung wird in § 12 Abs. 2 des Melderechtsrahmengesetzes vom 16. August 1980 (BGBl. I S. 1429) und in allen Meldengesetzen der Länder wie folgt definiert:

Hauptwohnung ist die vorwiegend benutzte Wohnung des Einwohners. Hauptwohnung eines verheirateten Einwohners, der nicht dauernd getrennt von seiner Familie lebt, ist die vorwiegend benutzte Wohnung der Familie. In Zweifelsfällen ist die vorwiegend benutzte Wohnung dort, wo der Schwerpunkt der Lebensbeziehungen des Einwohners liegt.

Die ab April 1983 festgestellten Einwohnerzahlen entsprechen somit - insbesondere wegen der anderen Zuordnung von verheirateten, nicht dauernd von ihrer Familie getrennt lebenden Personen mit mehreren Wohnungen im Bundesgebiet - nicht mehr voll dem bisherigen Wohnbevölkerungsbegriff. Aus diesem Grund wurde ab der Veröffentlichung mit den Ergebnissen für das 2. Vierteljahr 1983 die Bezeichnung "Wohnbevölkerung" generell durch "Bevölkerung" ersetzt.

Zur Bevölkerung zählen - wie bisher - auch die im Bundesgebiet gemeldeten Ausländer (einschließlich Staatenlose).

N i c h t zur Bevölkerung gehören hingegen - wie bisher - die Angehörigen der Stationierungsstreitkräfte sowie der ausländischen diplomatischen und konsularischen Vertretungen mit ihren Familienangehörigen.

Bei den Bevölkerungsdaten ab 30. Juni 1987 handelt es sich um Fortschreibungszahlen, die auf den Ergebnissen der Volkszählung vom 25. Mai 1987 basieren.

Auch in der ehem. DDR dienten die Ergebnisse von Volkszählungen als Ausgangsbasis für die laufende Fortschreibung des Bevölkerungsstandes zwischen den Zählungen.

Hinsichtlich der anhand der Volkszählung 1981 bis zum 30.9.1990 fortgeschriebenen Einwohnerzahlen ist zu beachten, daß diese Daten infolge unterlassener Abmeldungen bei Fortzügen aus dem Gebiet der ehem. DDR überhöht sind. Seit dem 3.10.1990 beruht die Fortschreibung des Bevölkerungsstandes in den neuen Ländern und Berlin-Ost auf einem Abzug des früheren Zentralen Einwohnerregisters Berlin-Biesdorf, zum gleichen Stichtag.

Als Bevölkerungsdurchschnittszahl für ein Kalenderjahr galt bis einschließlich Berichtsjahr 1988 jeweils die zum 30.6. fortgeschriebene Einwohnerzahl.

BEVÖLKERUNGSENTWICKLUNG DURCH GEBURTEN- UND WANDERUNGSSALDO

— Bevölkerungszunahme bzw. -abnahme insgesamt
 - - - - - Geburtensaldo - - - - - Wanderungssaldo



Statistisches Bundesamt 93 0602

Tabellentell
1 Eheschließungen, Geborene und Gestorbene *)
1.1 Früheres Bundesgebiet

1.1.1 Grundzahlen

Jahr Vierteljahr Monat — Land	Ehe- schlie- ßungen	Lebendgeborene				Tot- gebo- rene	Gestorbene ¹⁾					Überschuß der Geborenen bzw. Gestor- benen (-)
		männ- lich	weib- lich	ins- gesamt	darunter nicht- ehelich		männ- lich	weib- lich	ins- gesamt	und zwar		
										im 1. Lebens- jahr	in den ersten 7 Leb.Tg.	
Insgesamt												
1950	535 708	420 944	391 891	812 835	79 075	18 118	266 895	261 852	528 747	45 252		284 088
1955	461 818	423 235	396 893	820 128	84 427	16 558	299 280	282 592	581 872	34 284	19 699	238 256
1960	521 445	498 182	470 447	968 629	61 330	15 049	332 503	310 459	642 962	32 724	20 137	325 667
1964	506 182	547 979	517 458	1 065 437	53 131	13 590	333 879	310 249	644 128	26 948	18 090	421 309
1965	492 128	536 930	507 398	1 044 328	48 977	12 901	347 968	329 680	677 628	24 947	17 342	366 700
1970	444 510	416 321	394 487	810 808	44 280	8 351	369 975	364 888	734 843	19 165	13 301	75 965
1975	386 681	309 135	291 377	600 512	36 774	4 689	371 074	378 186	749 260	11 875	6 967	-148 748
1980	362 408	318 480	302 177	620 657	46 923	3 308	348 015	366 102	714 117	7 821	3 904	-93 460
1985	364 661	300 053	286 102	586 155	55 070	2 414	334 362	369 914	704 296	5 244	2 217	-118 141
1989	398 608	349 179	332 356	681 537	69 666	2 368	326 008	371 722	697 730	5 074	2 023	-16 193
1990	414 475	373 727	353 472	727 199	78 300	2 490	330 439	382 896	713 335	5 076	1 904	13 864
dav.: 1.Vj.	57 024	90 390	84 781	175 171	18 196	591	89 078	106 010	195 088	1 338	474	-19 917
2.Vj.	132 886	90 079	85 207	175 286	18 048	609	79 877	91 387	171 284	1 193	466	4 022
3.Vj.	133 304	101 409	95 916	197 325	20 562	639	77 374	88 606	165 980	1 178	484	31 345
4.Vj.	91 261	91 849	87 568	179 417	19 494	651	84 110	96 693	181 003	1 367	480	-1 586
Januar	12 489	31 021	28 662	59 683	6 265	215	33 341	40 294	73 635	491	181	-13 952
Februar	16 552	26 307	27 226	55 533	5 797	168	27 528	32 773	60 301	413	130	-4 768
März	27 983	31 062	28 893	59 955	6 134	208	28 209	32 943	61 152	434	163	-1 197
April	28 793	29 442	27 618	57 080	5 837	184	27 171	31 223	58 394	387	148	-1 334
Mai	54 812	30 917	29 375	60 292	6 152	208	26 839	30 651	57 490	416	173	2 802
Juni	49 281	29 720	28 214	57 934	6 059	217	25 867	29 513	55 380	390	147	2 554
Juli	38 927	33 640	31 843	65 483	6 822	221	25 996	29 487	55 483	386	163	10 000
August	51 826	34 070	32 346	66 416	6 886	219	26 146	30 001	56 147	354	146	10 269
September	42 551	33 699	31 727	65 426	6 854	199	25 232	29 118	54 350	438	175	11 076
Oktober	32 743	32 108	30 747	62 855	6 734	219	27 570	31 638	59 208	441	160	3 647
November	25 702	29 937	28 222	58 159	6 376	209	26 886	31 160	58 046	444	162	113
Dezember	32 816	29 804	28 599	58 403	6 384	223	29 654	34 095	63 749	482	158	-5 346
1990 nach Ländern												
SH	18 530	14 936	14 110	29 046	4 084	94	14 343	17 118	31 461	197	65	-2 415
HH	9 938	8 689	8 004	16 693	3 223	61	9 637	11 562	21 199	102	30	-4 506
NI	49 335	42 505	39 947	82 452	8 956	269	40 636	45 720	86 356	575	209	-3 904
HB	4 338	3 588	3 307	6 895	1 369	17	3 848	4 523	8 371	51	19	-1 476
NW	114 422	102 383	96 911	199 294	19 226	786	90 295	102 822	193 117	1 534	543	6 177
HE	36 543	31 815	30 211	62 026	6 127	212	30 117	34 473	64 590	387	149	-2 564
RP	25 164	21 961	20 771	42 732	3 705	139	20 384	23 427	43 811	345	133	-1 079
BW	61 448	60 680	57 899	118 579	10 316	386	45 667	51 903	97 570	762	304	21 009
BY	74 387	69 950	66 172	136 122	13 467	407	57 494	66 232	123 726	847	339	12 396
SL	7 188	5 803	5 407	11 210	1 102	40	6 058	6 784	12 842	74	27	-1 632
BE-West	13 182	11 417	10 733	22 150	4 725	79	11 960	18 332	30 292	202	86	-8 142
dar. Ausländer												
1975	X	49 734	46 139	95 873	4 019	971	5 746	3 245	8 991	2 055	1 175	86 882
1980	X	41 593	39 102	80 695	3 922	596	5 722	2 789	8 511	1 132	576	72 184
1985	X	27 648	26 102	53 750	4 088	281	5 062	2 832	7 694	607	293	46 056
1989	X	40 951	38 917	79 868	6 552	336	5 811	2 884	8 695	674	289	71 173
1990	X	44 417	41 903	86 320	7 214	389	6 412	3 070	9 482	694	256	76 638
dav.: 1.Vj.	X	10 435	9 845	20 280	1 784	75	1 612	819	2 431	173	62	17 849
2.Vj.	X	11 398	10 594	21 992	1 679	107	1 600	699	2 299	158	63	19 693
3.Vj.	X	11 601	11 164	22 765	1 929	90	1 574	770	2 344	165	66	20 421
4.Vj.	X	10 983	10 300	21 283	1 822	117	1 626	782	2 408	198	67	18 675
Januar	X	3 737	3 420	7 157	688	27	597	318	915	66	24	6 242
Februar	X	3 174	3 132	6 306	526	32	487	239	726	45	14	5 580
März	X	3 524	3 293	6 817	590	16	528	262	790	62	24	6 027
April	X	3 640	3 339	6 979	533	31	528	192	720	47	18	6 259
Mai	X	4 011	3 731	7 742	584	40	558	262	820	55	23	6 922
Juni	X	3 747	3 524	7 271	562	36	514	245	759	56	22	6 512
Juli	X	3 943	3 811	7 754	654	22	540	260	800	49	20	6 954
August	X	3 928	3 663	7 591	664	34	510	264	774	49	20	6 817
September	X	3 730	3 690	7 420	611	34	524	246	770	67	26	6 850
Oktober	X	3 815	3 533	7 348	685	42	534	270	804	72	31	6 544
November	X	3 703	3 373	7 076	606	41	544	234	778	59	17	6 298
Dezember	X	3 465	3 394	6 859	529	34	548	278	826	67	19	6 033
1990 nach Ländern												
SH	X	784	728	1 512	169	8	128	71	199	7	2	1 313
HH	X	1 552	1 455	3 007	361	11	246	100	346	16	9	2 661
NI	X	3 106	2 869	5 975	556	22	418	201	619	52	15	5 356
HB	X	614	538	1 152	135	7	39	36	75	5	3	1 077
NW	X	14 373	13 623	27 996	2 078	144	1 780	902	2 682	225	77	25 314
HE	X	4 772	4 557	9 329	726	42	742	271	1 013	74	22	8 316
RP	X	1 800	1 635	3 435	341	17	368	151	519	41	22	2 916
BW	X	8 262	7 968	16 230	1 105	73	1 216	585	1 781	138	54	14 449
BY	X	5 902	5 506	11 408	1 123	33	1 073	552	1 625	78	26	9 783
SL	X	391	429	820	107	8	99	59	158	8	4	662
BE-West	X	2 861	2 595	5 456	513	24	303	162	465	50	24	4 991

*) Geburten und Sterbefälle nach dem Wohnort, Eheschließungen nach dem Registrierort.
1) Ohne Totgeborene, nachträglich beurkundete Kriegssterbefälle und gerichtliche Todeserklärungen.

1 Eheschließungen, Geborene und Gestorbene
1.1 Früheres Bundesgebiet

1.1.2 Verhältniszahlen und Kennziffern

Jahr Vierteljahr Monat --- Land	Ehe- schlie- ßungen	Lebend- geborene	Gestor- bene 1)	Überschuß der Geborenen bzw. Gestor- benen (-)	Nicht- ehelich Lebendge- borene	Gestorbene Säuglinge		Tote- borene je 1 000 Le- bend- und Totgeborene	Knaben je 1 000 lebend- geborene Mädchen	Zusammen- gefaßte Geburten- ziffer 4)
						im 1. Lebens- jahr 2)	in den ersten 7 Lebens- tagen 3)			
je 1 000 Einwohner und 1 Jahr					je 1 000 Lebendgeborene					
1950	10,7	16,2	10,5	5,7	97,3	55,3		21,8	1 074	2 100
1955	8,8	15,7	11,1	4,5	78,6	41,9	24,0	19,8	1 066	2 108
1960	9,4	17,4	11,6	5,9	63,3	33,8	20,8	15,3	1 059	2 366
1964	8,7	18,2	11,0	7,2	49,9	25,3	17,0	12,6	1 059	2 543
1965	8,3	17,7	11,5	6,2	46,9	23,8	16,6	12,2	1 058	2 507
1970	7,3	13,4	12,1	1,3	54,6	23,4	16,4	10,2	1 055	2 016
1975	6,3	9,7	12,1	-2,4	61,2	19,7	11,6	7,7	1 061	1 451
1980	5,9	10,1	11,6	-1,5	75,6	12,7	6,3	5,3	1 054	1 445
1985	6,0	9,6	11,5	-1,9	94,0	8,9	3,8	4,1	1 049	1 281
1989	6,4	11,0	11,2	-0,3	102,2	7,5	3,0	3,5	1 051	1 395
1990	6,6	11,5	11,3	0,2	104,9	7,1	2,6	3,4	1 057	1 450
1990										
1. Vj.	3,7	11,3	12,6	-1,3	103,9	7,8	2,7	3,4	1 066	X
2. Vj.	8,4	11,1	10,9	0,3	103,0	6,9	2,7	3,5	1 057	X
3. Vj.	8,3	12,3	10,4	2,0	104,2	6,2	2,5	3,2	1 057	X
4. Vj.	5,7	11,2	11,3	-0,1	108,7	7,4	2,7	3,6	1 049	X
1990										
Januar	2,3	11,2	13,8	-2,6	105,0	8,3	3,0	3,6	1 082	X
Februar	3,4	11,5	12,5	-1,0	104,4	7,9	2,3	3,0	1 040	X
März	5,2	11,2	11,4	-0,2	102,3	7,3	2,7	3,5	1 075	X
April	5,6	11,0	11,3	-0,3	102,3	6,8	2,6	3,2	1 066	X
Mai	10,2	11,2	10,7	0,5	102,0	6,9	2,9	3,4	1 052	X
Juni	9,5	11,2	10,7	0,5	104,6	6,8	2,5	3,7	1 053	X
Juli	7,2	12,2	10,3	1,9	104,2	6,2	2,5	3,4	1 056	X
August	9,6	12,3	10,4	1,9	103,7	5,5	2,2	3,3	1 053	X
September	8,2	12,5	10,4	2,1	104,8	7,0	2,7	3,0	1 062	X
Oktober	6,1	11,6	11,0	0,7	107,1	6,9	2,5	3,5	1 044	X
November	4,9	11,1	11,1	0,0	109,6	7,4	2,8	3,6	1 061	X
Dezember	6,1	10,8	11,8	-1,0	109,3	7,8	2,7	3,6	1 042	X
1990 nach Ländern										
SH	7,1	11,1	12,0	-0,9	140,6	6,9	2,2	3,2	1 059	.
HH	6,1	10,2	12,9	-2,7	193,1	6,2	1,8	3,6	1 066	.
NI	6,7	11,2	11,8	-0,5	108,6	7,1	2,5	3,3	1 064	.
HB	6,4	10,2	12,3	-2,2	198,5	7,5	2,8	2,5	1 085	.
NW	6,6	11,6	11,2	0,4	96,5	7,8	2,7	3,9	1 056	.
HE	6,4	10,8	11,3	-0,4	98,8	6,3	2,4	3,4	1 053	.
RP	6,7	11,4	11,7	-0,3	86,7	8,2	3,1	3,2	1 057	.
BW	6,3	12,2	10,0	2,2	87,0	6,5	2,6	3,2	1 048	.
BY	6,6	12,0	10,9	1,1	98,9	6,2	2,5	3,0	1 057	.
SL	6,7	10,5	12,0	-1,5	98,3	6,7	2,4	3,6	1 073	.
BE-West	6,1	10,3	14,1	-3,8	213,3	9,2	3,9	3,6	1 064	.

1) Ohne Totgeborene, nachträglich beurkundete Kriegssterbefälle und gerichtliche Todeserklärungen.

2) Unter Berücksichtigung der Geburtenentwicklung in den vorangegangenen 12 Monaten.

3) Bezogen auf die Lebendgeborenen des Berichtszeitraums.

4) Summe der altersspezifischen Geburtenziffern je 1 000 Frauen im Alter von 15 - 49 Jahren, 1950 BGoSoB und 1955 BGoSeB.

1 Eheschließungen, Geborene und Gestorbene *)
1.2 Neue Länder und Berlin-Ost

1.2.1 Grundzahlen

Jahr Vierteljahr Monat — Land	Ehe- schlie- ßungen	Lebendgeborene				Tot- gebo- rene	Gestorbene 1)					Überschuß der Geborenen bzw. Gestor- benen (-)
		männ- lich	weib- lich	ins- gesamt	darunter nicht- ehelich		männ- lich	weib- lich	ins- gesamt	und zwar		
										im 1. Lebens- jahr	in den ersten 7 Leb.Tg.	
Insgesamt												
1950	214 744	157 247	146 819	303 866	38 859	8 739	108 428	111 154	219 582	21 923	.	84 284
1955	155 410	151 844	141 436	293 280	38 128	5 502	104 843	109 223	214 066	14 330	6 301	79 214
1960	167 583	150 746	142 239	292 985	33 991	4 765	114 496	119 263	233 759	11 381	4 763	59 226
1964	135 855	150 067	141 800	291 867	27 500	3 975	109 235	118 956	226 191	8 341	4 033	65 876
1965	129 002	145 270	135 788	281 058	27 566	3 665	111 129	119 125	230 254	6 960	3 611	50 804
1970	130 723	121 601	115 328	236 929	31 522	2 502	112 721	128 100	240 821	4 382	2 657	-3 892
1975	142 130	93 655	88 143	181 798	29 340	1 431	110 117	130 272	240 389	2 885	1 760	-58 591
1980	134 195	125 668	119 464	245 132	55 998	1 646	107 909	130 345	238 254	2 958	1 678	6 878
1985	131 514	117 195	110 453	227 648	78 962	1 187	99 370	125 983	225 353	2 177	1 070	2 295
1989	130 989	102 407	96 515	198 922	86 914	879	91 090	114 621	205 711	1 508	700	-8 789
1990	101 913	91 652	86 824	178 476	62 455	712	94 854	113 456	208 110	1 309	584	-29 634
dav.: 1.Vj.	15 435	24 547	23 203	47 750	16 270	223	24 875	30 667	55 542	381	177	-7 792
2.Vj.	40 934	24 165	22 801	46 966	15 857	178	22 455	27 380	49 835	347	164	-2 869
3.Vj.	31 874	23 353	22 332	45 685	15 983	169	22 841	26 453	49 294	310	131	-3 609
4.Vj.	13 670	19 587	18 488	38 075	14 345	142	24 483	28 956	53 439	271	112	-15 364
Januar	3 105	8 213	7 904	16 117	5 585	76	8 852	11 114	19 966	127	52	-3 849
Februar	4 086	7 722	7 236	14 958	5 046	74	7 921	9 896	17 817	111	51	-2 859
März	8 244	8 612	8 063	16 675	5 639	73	8 102	9 657	17 759	143	74	-1 084
April	8 498	7 993	7 561	15 554	5 277	60	7 539	9 485	17 024	91	46	-1 470
Mai	14 279	8 373	7 901	16 274	5 497	60	7 504	9 071	16 575	136	62	-301
Juni	18 157	7 799	7 339	15 138	5 083	58	7 412	8 824	16 236	120	56	-1 098
Juli	9 696	8 020	7 595	15 615	5 358	57	7 284	8 455	15 739	103	39	-124
August	12 382	7 717	7 430	15 147	5 372	56	7 392	8 771	16 163	101	48	-1 016
September	9 796	7 616	7 307	14 923	5 253	56	8 165	9 227	17 392	106	44	-2 469
Oktober	5 330	7 229	6 672	13 901	5 016	44	8 163	9 425	17 588	90	38	-3 687
November	3 764	6 332	5 992	12 324	4 710	60	7 683	9 196	16 879	96	44	-4 555
Dezember	4 576	6 026	5 824	11 850	4 619	38	8 637	10 335	18 972	85	30	-7 122
1990 nach Ländern												
BE-Ost	8 668	7 934	7 512	15 446	6 356	50	5 842	7 932	13 774	106	39	1 672
BB	16 814	15 078	14 160	29 238	10 568	124	14 768	17 146	31 914	216	90	-2 676
MV	12 706	11 951	11 552	23 503	8 410	109	10 858	11 591	22 449	169	91	1 054
SN	29 903	25 507	24 165	49 672	16 837	192	29 746	38 027	67 773	335	148	-18 101
ST	18 393	16 486	15 351	31 837	11 124	108	18 118	20 593	38 711	254	116	-6 874
TH	15 729	14 696	14 084	28 780	9 180	129	15 322	18 167	33 489	229	100	-4 709
dar. Ausländer												
1990	X
dav.: 1.Vj.	X
2.Vj.	X
3.Vj.	X
4.Vj.	X
Januar	X
Februar	X
März	X
April	X
Mai	X
Juni	X
Juli	X
August	X
September	X
Oktober	X
November	X
Dezember	X
1990 nach Ländern												
BE-Ost	X
BB	X
MV	X
SN	X
ST	X
TH	X

*) Geburten und Sterbefälle nach dem Wohnort, Eheschließungen nach dem Registrierort; bis 1989 Statistik der ehemaligen DDR.
1) Ohne Totgeborene, nachträglich beurkundete Kriegssterbefälle und gerichtliche Todeserklärungen.

1 Eheschließungen, Geborene und Gestorbene
1.2 Neue Länder und Berlin-Ost

1.2.2 Verhältniszahlen und Kennziffern

Jahr Vierteljahr Monat ---- Land	Ehe- schlie- ßungen	Lebend- geborene	Gestor- bene 1)	Überschuß der Geborenen bzw. Gestor- benen(-)	Nicht- ehelich Lebendge- borene	Gestorbene Säuglinge 2)		Totge- borene je 1 000 Le- bend- und Totgeborene	Knaben je 1 000 lebend- geborene Mädchen	Zusammen- gefaßte Geburten- ziffer 3)
						im 1. Lebens- jahr	in den ersten 7 Lebens- tagen			
	je 1 000 Einwohner und 1 Jahr				je 1 000 Lebendgeborene					
1950	11,7	16,5	11,9	4,8	127,9	72,2		21,7	1 072	
1955	8,7	16,3	11,9	4,4	130,0	48,9		18,4	1 074	2 347
1960	9,7	17,0	13,6	3,4	116,0	38,8		16,0	1 060	2 328
1964	8,0	17,2	13,3	3,9	94,2	28,6		13,4	1 058	2 508
1965	7,6	16,5	13,5	3,0	98,1	24,8		12,9	1 070	2 483
1970	7,7	13,9	14,1	-0,2	133,0	18,5	11,2	10,4	1 054	2 193
1975	8,4	10,8	14,3	-3,5	181,4	15,9	9,7	7,8	1 063	1 542
1980	8,0	14,6	14,2	0,4	228,4	12,1	6,8	6,7	1 052	1 942
1985	7,9	13,7	13,5	0,1	338,1	9,6	4,7	5,2	1 061	1 734
1989	7,9	12,0	12,4	-0,4	336,4	7,6	3,5	4,4	1 061	1 572
1990	6,3	11,1	12,9	-1,8	349,9	7,3	3,3	4,0	1 056	1 517
1990										
1. Vj.	3,8	11,8	13,8	-1,9	340,7		3,7	4,6	1 058	X
2. Vj.	10,1	11,6	12,3	-0,7	337,6		3,5	3,8	1 060	X
3. Vj.	7,8	11,2	12,1	-0,9	349,9		2,9	3,7	1 046	X
4. Vj.	3,4	9,4	13,2	-3,8	376,8		2,9	3,7	1 059	X
1990										
Januar	2,2	11,6	14,3	-2,8	346,5		3,2	4,7	1 039	X
Februar	3,3	11,9	14,2	-2,3	337,3		3,4	4,9	1 067	X
März	6,0	12,0	12,8	-0,8	338,2		4,4	4,4	1 068	X
April	6,4	11,6	12,7	-1,1	339,3		3,0	3,8	1 057	X
Mai	10,3	11,8	12,0	-0,2	337,8		3,8	3,7	1 060	X
Juni	13,6	11,3	12,2	-0,8	335,8		3,7	3,8	1 063	X
Juli	7,0	11,3	11,4	-0,1	343,1		2,5	3,6	1 056	X
August	9,0	11,0	11,8	-0,7	354,7		3,2	3,7	1 039	X
September	7,4	11,2	13,1	-1,9	352,0		2,9	3,7	1 042	X
Oktober	3,9	10,2	12,9	-2,7	360,8		2,7	3,2	1 063	X
November	2,9	9,3	12,8	-3,4	382,2		3,6	4,8	1 057	X
Dezember	3,4	8,7	13,9	-5,2	369,8		2,5	3,2	1 035	X
1990 nach Ländern										
BE-Ost	6,8	12,1	10,8	1,3	411,5	6,7	2,5	3,2	1056	.
BB	6,4	11,2	12,2	-1,0	361,4	7,3	3,1	4,2	1065	.
MV	6,6	12,2	11,6	0,5	357,8	7,1	3,9	4,6	1035	.
SN	6,2	10,4	14,1	-3,8	339,0	6,6	3,0	3,9	1056	.
ST	6,4	11,0	13,4	-2,4	349,4	7,8	3,6	3,4	1074	.
TH	6,0	11,0	12,8	-1,8	318,3	7,5	3,5	4,5	1043	.

1) Ohne Totgeborene, nachträglich beurkundete Kriegssterbefälle und gerichtliche Todeserklärungen.
2) Bezogen auf die Lebendgeborenen des Berichtszeitraums.

3) Summe der altersspezifischen Geburtenziffern je 1 000 Frauen, bis 1988 im Alter von 15 - 45 Jahren, 1989 und 1990 im Alter von 15 bis 44 Jahren.

1 Eheschließungen, Geborene und Gestorbene *)

1.3 Deutschland

1.3.1 Grundzahlen

Jahr Vierteljahr Monat Land	Ehe- schlie- ßungen	Lebendgeborene				Tot- gebo- rene	Gestorbene 1)					Überschuß der Geborenen bzw. Gestor- benen (-)
		männ- lich	weib- lich	ins- gesamt	darunter nicht- ehelich		männ- lich	weib- lich	ins- gesamt	und zwar		
										im 1. Lebens- jahr	in den ersten 7 Leb.Tg.	
Insgesamt												
1950	750 452	578 191	538 510	1 116 701	117 934	24 857	375 323	373 006	748 329	87 175	.	368 372
1955	617 228	575 079	538 329	1 113 408	102 555	22 080	404 123	391 815	795 938	48 614	26 000	317 470
1960	689 028	648 928	612 886	1 261 814	95 321	19 814	446 999	429 722	876 721	44 105	24 900	384 893
1964	642 037	698 046	659 258	1 357 304	80 631	17 585	443 114	427 205	870 319	35 289	22 123	486 985
1965	621 130	682 200	643 186	1 325 386	76 543	16 566	459 097	448 785	907 882	31 907	20 953	417 504
1970	575 233	537 922	509 815	1 047 737	75 802	10 853	482 696	492 968	975 664	23 547	15 958	72 073
1975	528 811	402 790	379 520	782 310	66 114	6 120	481 191	508 458	989 649	14 760	8 727	-207 339
1980	496 803	444 148	421 641	865 789	102 921	4 954	455 924	496 447	952 371	10 779	5 582	-86 582
1985	496 175	417 248	396 555	813 803	132 032	3 601	433 752	495 897	929 649	7 421	3 287	-115 846
1989	529 597	451 586	428 873	880 459	136 582	3 247	417 098	486 343	903 441	6 582	2 723	-22 982
1990	516 388	465 379	440 296	905 675	138 755	3 202	425 093	496 352	921 445	6 385	2 488	-15 770
dav.: 1.Vj.	72 459	114 937	107 984	222 921	34 486	814	113 953	136 877	250 830	1 719	651	-27 709
2.Vj.	173 820	114 244	108 008	222 252	33 905	787	102 332	118 787	221 099	1 540	630	1 153
3.Vj.	165 178	124 762	118 248	243 010	36 545	808	100 215	115 059	215 274	1 488	615	27 736
4.Vj.	104 931	111 436	106 056	217 492	33 839	793	108 593	125 849	234 442	1 638	592	-16 950
Januar	15 594	39 234	38 586	75 800	11 850	291	42 193	51 408	93 601	618	233	-17 801
Februar	20 638	36 029	34 462	70 491	10 843	242	35 449	42 669	78 118	524	181	-7 627
März	36 227	39 674	36 956	76 630	11 773	281	36 311	42 600	78 911	577	237	-2 281
April	37 291	37 435	35 179	72 614	11 114	244	34 710	40 708	75 418	478	192	-2 804
Mai	69 091	39 290	37 278	76 568	11 649	268	34 343	39 722	74 065	552	235	2 501
Juni	67 438	37 519	35 553	73 072	11 142	275	33 279	38 337	71 616	510	203	1 456
Juli	48 623	41 660	39 438	81 098	12 180	278	33 280	37 942	71 222	489	202	9 876
August	64 208	41 787	39 776	81 563	12 258	275	33 538	38 772	72 310	455	194	9 253
September	52 347	41 315	39 034	80 349	12 107	255	33 397	38 345	71 742	544	219	6 607
Oktober	38 073	39 337	37 419	76 756	11 750	263	35 733	41 063	76 796	531	198	-40
November	29 466	36 269	34 214	70 483	11 086	269	34 569	40 356	74 925	540	206	-4 442
Dezember	37 392	35 630	34 423	70 253	11 003	261	38 291	44 430	82 721	567	188	-12 468
1990 nach Ländern												
BW	61 448	60 680	57 899	118 579	10 316	386	45 667	51 903	97 570	762	304	21 009
BY	74 387	69 950	66 172	136 122	13 467	407	57 494	66 232	123 726	847	339	12 396
BE	21 850	19 351	18 245	37 596	11 081	129	17 802	26 264	44 066	308	125	-6 470
davon: BE-West ..	13 182	11 417	10 733	22 150	4 725	79	11 980	18 332	30 292	202	86	-8 142
BE-Ost	8 668	7 934	7 512	15 446	6 356	50	5 842	7 932	13 774	106	39	1 672
BB	16 814	15 078	14 160	29 238	10 568	124	14 768	17 146	31 914	216	90	-2 676
HB	4 338	3 588	3 307	6 895	1 969	17	3 848	4 523	8 371	51	19	-1 476
HH	9 938	8 689	8 004	16 693	3 223	61	9 637	11 562	21 199	102	30	-4 506
HE	36 543	31 815	30 211	62 026	6 127	212	30 117	34 473	64 590	367	149	-2 564
MV	12 706	11 951	11 552	23 503	8 410	109	10 858	11 591	22 449	169	91	1 054
NI	49 335	42 505	39 947	82 452	8 956	269	40 636	45 720	86 356	575	209	-3 904
NW	114 422	102 383	96 911	199 294	19 226	786	90 295	102 822	193 117	1 534	543	6 177
RP	25 164	21 961	20 771	42 732	3 705	139	20 384	23 427	43 811	345	133	-1 079
SL	7 188	5 803	5 407	11 210	1 102	40	6 058	6 784	12 842	74	27	-1 632
SN	29 603	25 507	24 165	49 672	16 837	192	29 746	38 027	67 773	335	148	-18 101
ST	18 393	16 486	15 351	31 837	11 124	108	18 118	20 593	38 711	254	116	-8 674
SH	18 530	14 936	14 110	29 046	4 084	94	14 343	17 118	31 461	197	85	-2 415
TH	15 729	14 696	14 084	28 780	9 160	129	15 322	18 167	33 489	229	100	-4 709
dar. Ausländer												
1975	X
1980	X
1985	X
1989	X
1990	X
dav.: 1.Vj.	X
2.Vj.	X
3.Vj.	X
4.Vj.	X
Januar	X
Februar	X
März	X
April	X
Mai	X
Juni	X
Juli	X
August	X
September	X
Oktober	X
November	X
Dezember	X
1990 nach Ländern												
BW	X	8 262	7 968	16 230	1 105	73	1 216	565	1 781	138	54	14 449
BY	X	5 902	5 506	11 408	1 123	33	1 073	552	1 625	78	26	9 783
BE	X
davon: BE-West ..	X	2 861	2 595	5 456	513	24	303	162	465	50	24	4 991
BE-Ost	X
BB	X
HB	X	614	538	1 152	135	7	39	36	75	5	3	1 077
HH	X	1 552	1 455	3 007	361	11	246	100	346	16	9	2 661
HE	X	4 772	4 557	9 329	726	42	742	271	1 013	74	22	8 316
MV	X
NI	X	3 106	2 869	5 975	556	22	418	201	619	52	15	5 356
NW	X	14 373	13 623	27 996	2 078	144	1 780	902	2 682	225	77	25 314
RP	X	1 800	1 635	3 435	341	17	368	151	519	41	22	2 916
SL	X	391	429	820	107	8	99	59	158	8	4	662
SN	X
ST	X
SH	X	784	728	1 512	169	8	128	71	199	7	2	1 313
TH	X

* Geburten und Sterbefälle nach dem Wohnort, Eheschließungen nach dem Registrierort.

1) Ohne Totgeborene, nachträglich beurkundete Kriegssterbefälle und gerichtliche Todeserklärungen.

1 Eheschließungen, Geborene und Gestorbene
1.3 Deutschland

1.3.2 Verhältniszahlen und Kennziffern

Jahr Vierteljahr Monat ----- Land	Ehe- schlie- ßungen	Lebend- geborene	Gestor- bene 1)	Überschuß der Geborenen bzw. Gestor- benen(-)	Nicht- ehelich Lebendge- borene	Gestorbene Säuglinge 2)		Totge- borene je 1 000 Le- bend- und Totgeborene	Knaben je 1 000 lebend- geborene Mädchen	Zusammen- gefaßte Geburten- ziffer 3)
						im 1. Lebens- jahr	in den ersten 7 Lebens- tagen			
	je 1 000 Einwohner und 1 Jahr				je 1 000 Lebendgeborene					
1950	11,0	18,3	10,9	5,4	105,6	60,2	.	21,8	1 074	.
1955	8,8	15,8	11,3	4,5	92,1	43,7	23,4	19,4	1 068	.
1960	9,5	17,3	12,0	5,3	75,6	35,0	19,7	15,5	1 059	.
1964	8,5	18,0	11,5	6,5	59,4	26,0	16,3	12,8	1 059	.
1965	8,2	17,4	11,9	5,5	57,8	24,1	15,8	12,3	1 061	.
1970	7,4	13,5	12,6	0,9	72,3	22,5	15,2	10,3	1 055	.
1975	6,7	9,9	12,6	-2,6	84,5	18,9	11,2	7,8	1 061	.
1980	6,3	11,0	12,1	-1,1	118,9	12,4	6,4	5,7	1 053	.
1985	6,4	10,5	12,0	-1,5	162,2	9,1	4,0	4,4	1 052	.
1989	6,7	11,2	11,5	-0,3	155,1	7,5	3,1	3,7	1 053	.
1990	6,5	11,4	11,6	-0,2	153,2	7,0	2,7	3,5	1 057	1 453
1990										
1. Vj.	3,7	11,4	12,8	-1,4	154,6	.	2,9	3,6	1 064	X
2. Vj.	8,8	11,2	11,2	0,1	152,6	.	2,8	3,5	1 058	X
3. Vj.	8,2	12,1	10,7	1,4	150,4	.	2,5	3,3	1 055	X
4. Vj.	5,2	10,8	11,7	-0,8	155,6	.	2,7	3,6	1 051	X
1990										
Januar	2,3	11,3	13,9	-2,6	156,3	.	3,1	3,8	1073	X
Februar	3,4	11,6	12,9	-1,3	153,8	.	2,6	3,4	1045	X
März	5,4	11,4	11,7	-0,3	153,6	.	3,1	3,7	1074	X
April	5,7	11,1	11,6	-0,4	153,1	.	2,6	3,3	1064	X
Mai	10,3	11,4	11,0	0,4	152,1	.	3,1	3,5	1054	X
Juni	10,3	11,2	11,0	0,2	152,5	.	2,8	3,7	1055	X
Juli	7,2	12,0	10,5	1,5	150,2	.	2,5	3,4	1056	X
August	9,5	12,1	10,7	1,4	150,3	.	2,4	3,4	1051	X
September	8,0	12,3	11,0	1,3	150,7	.	2,7	3,2	1058	X
Oktober	5,6	11,3	11,3	0,0	153,1	.	2,6	3,4	1051	X
November	4,5	10,8	11,4	-0,7	157,3	.	2,9	3,8	1060	X
Dezember	5,5	10,4	12,2	-1,8	156,6	.	2,7	3,7	1041	X
1990 nach Ländern										
BW	6,3	12,2	10,0	2,2	87,0	6,5	2,6	3,2	1048	.
BY	6,6	12,0	10,9	1,1	98,9	6,2	2,5	3,0	1057	.
BE
davon: BE-West	6,1	10,3	14,1	-3,8	213,3	9,2	3,9	3,6	1064	.
BE-Ost	6,8	12,1	10,8	1,3	411,5	6,7	2,5	3,2	1 056	.
BB	6,4	11,2	12,2	-1,0	361,4	7,3	3,1	4,2	1065	.
HB	6,4	10,2	12,3	-2,2	198,5	7,5	2,8	2,5	1085	.
HH	6,1	10,2	12,9	-2,7	193,1	6,2	1,8	3,6	1086	.
HE	6,4	10,8	11,3	-0,4	98,8	6,3	2,4	3,4	1053	.
MV	6,6	12,2	11,6	0,5	357,8	7,1	3,9	4,6	1035	.
NI	6,7	11,2	11,8	-0,5	108,6	7,1	2,5	3,3	1064	.
NW	6,6	11,6	11,2	0,4	96,5	7,8	2,7	3,9	1056	.
RP	6,7	11,4	11,7	-0,3	86,7	8,2	3,1	3,2	1057	.
SL	6,7	10,5	12,0	-1,5	98,3	6,7	2,4	3,6	1073	.
SN	6,2	10,4	14,1	-3,8	339,0	6,6	3,0	3,9	1056	.
ST	6,4	11,0	13,4	-2,4	349,4	7,8	3,6	3,4	1074	.
SH	7,1	11,1	12,0	-0,9	140,6	6,9	2,2	3,2	1059	.
TH	6,0	11,0	12,8	-1,8	318,3	7,5	3,5	4,5	1043	.

1990 nach Ländern

BW	6,3	12,2	10,0	2,2	87,0	6,5	2,6	3,2	1 048	.
BY	6,6	12,0	10,9	1,1	98,9	6,2	2,5	3,0	1 057	.
BE
davon: BE-West	6,1	10,3	14,1	-3,8	213,3	9,2	3,9	3,6	1 064	.
BE-Ost	6,8	12,1	10,8	1,3	411,5	6,7	2,5	3,2	1 056	.
BB	6,4	11,2	12,2	-1,0	361,4	7,3	3,1	4,2	1 065	.
HB	6,4	10,2	12,3	-2,2	196,5	7,5	2,8	2,5	1 085	.
HH	6,1	10,2	12,9	-2,7	193,1	6,2	1,8	3,6	1 086	.
HE	6,4	10,8	11,3	-0,4	98,8	6,3	2,4	3,4	1 053	.
MV	6,6	12,2	11,6	0,5	357,8	7,1	3,9	4,6	1 035	.
NI	6,7	11,2	11,8	-0,5	108,6	7,1	2,5	3,3	1 064	.
NW	6,6	11,6	11,2	0,4	96,5	7,8	2,7	3,9	1 056	.
RP	6,7	11,4	11,7	-0,3	86,7	8,2	3,1	3,2	1 057	.
SL	6,7	10,5	12,0	-1,5	98,3	6,7	2,4	3,6	1 073	.
SN	6,2	10,4	14,1	-3,8	339,0	6,6	3,0	3,9	1 056	.
ST	6,4	11,0	13,4	-2,4	349,4	7,8	3,6	3,4	1 074	.
SH	7,1	11,1	12,0	-0,9	140,6	6,9	2,2	3,2	1 059	.
TH	6,0	11,0	12,8	-1,8	318,3	7,5	3,5	4,5	1 043	.

1) Ohne Totgeborene, nachträglich beurkundete Kriegssterbefälle und gerichtliche Todeserklärungen.

2) Bezogen auf die Lebendgeborenen des Berichtszeitraums.

3) Summe der altersspezifischen Geburtenziffern je 1 000 Frauen im Alter von 15 - 44 Jahren.

2 Gesamtwanderungen*)

Jahr	Über die Grenzen des Bundesgebietes ¹⁾						Nach einer anderen Gemeinde im Bundesgebiet		
	Zuzüge		Fortzüge		Überschuß der Zu- (+) bzw. Fortzüge (-)				
	insgesamt	darunter aus dem Ausland	insgesamt	darunter nach dem Ausland	insgesamt	gegenüber dem Ausland	insgesamt	aus einem anderen Land	innerhalb der Länder 2)
Anzahl									
1982	419 563	404 019	495 023	493 495	- 75 460	- 89 476	2 905 797	768 343	2 137 454
1983	367 896	354 496	488 612	487 268	- 120 716	- 132 772	2 732 625	674 186	2 058 439
1984	452 703	410 387	606 475	604 832	- 153 772	- 194 445	2 527 675	633 556	1 894 119
1985	509 311	480 872	427 352	425 313	+ 81 959	+ 55 559	2 572 459	640 035	1 932 424
1986	596 674	567 215	409 764	407 139	+ 186 910	+ 160 076	2 538 365	646 579	1 891 786
1987	614 603	591 765	400 932	398 518	+ 213 671	+ 193 247	2 510 030	650 511	1 854 519
1988	903 892	860 578	421 947	419 439	+ 481 945	+ 441 139	2 552 399	655 225	1 897 174
1989	1 522 190	1 133 794	544 967	539 832	+ 977 223	+ 593 962	2 883 275	791 910	2 091 365
1990	1 651 593	1 256 250	610 595	574 378	+ 1 040 998	+ 681 872	2 970 386	841 061	2 129 325
1990 1. Vj ...	487 484	288 939	139 773	134 862	+ 347 711	+ 154 077	738 083	204 827	533 256
2. Vj ...	368 533	310 130	135 993	128 635	+ 232 540	+ 181 495	676 253	196 041	480 212
3. Vj ...	483 275 ^{a)}	395 529 ^{a)}	186 693	174 515 ^{a)}	+ 296 582 ^{a)}	+ 221 014 ^{a)}	792 616	231 325	561 291
4. Vj ...	312 301 ^{a)}	261 652 ^{a)}	148 136 ^{a)}	136 366 ^{a)}	+ 164 165 ^{a)}	+ 125 286 ^{a)}	763 434	208 868	554 566

je 1 000 Einwohner und 1 Jahr

1982	6,8	6,6	8,0	8,0	- 1,2	- 1,5	47,1	12,5	34,7
1983	6,0	5,8	8,0	7,9	- 2,0	- 2,2	44,5	11,0	33,5
1984	7,4	6,7	9,9	9,9	- 2,5	- 3,2	41,4	10,4	31,0
1985	8,3	7,9	7,0	7,0	+ 1,3	+ 0,9	42,2	10,5	31,7
1986	9,8	9,3	6,7	6,7	+ 3,1	+ 2,6	41,5	10,6	30,9
1987	10,1	9,7	6,6	6,5	+ 3,5	+ 3,2	41,1	10,7	30,4
1988	14,7	14,0	6,9	6,8	+ 7,8	+ 7,2	41,5	10,7	30,9
1989	24,5	18,3	8,8	8,7	+15,7	+ 9,6	46,5	12,8	33,7
1990	26,1	19,9	9,7	9,0	+16,5	+10,8	47,0	13,8	33,7
1990 1. Vj ...	31,5	18,6	9,0	8,7	+22,4	+ 9,9	47,6	13,2	34,4
2. Vj ...	23,4	19,7	8,6	8,2	+14,8	+11,5	43,0	12,5	30,5
3. Vj ...	30,2	24,8	11,7	10,9	+18,6	+13,8	49,6	14,5	35,1
4. Vj ...	19,5	16,3	9,2	8,5	+10,2	+ 7,8	47,6	13,0	34,6

*) Bundesrepublik Deutschland nach dem Gebietsstand bis zum 3.10.1990; die Angaben schließen Berlin-West ein.
1) Ohne Herkunfts-/Zielgebiet "ungeklärt" und "ohne Angabe".

2) Ohne Ortsumzüge.
a) Siehe Aufgliederung in Tabelle 8.

3 Monatssalden aus den Wanderungen über die Grenzen des Bundesgebietes*)

1 000

Jahr	Januar	Februar	März	April	Mai	Juni	Juli	August	September	Oktober	November	Dezember
1982	i + 3,9	- 4,2	- 3,6	- 3,1	- 2,0	- 5,4	- 6,6	- 7,5	- 13,0	- 11,0	- 11,8	- 11,3
m - 0,3	- 4,4	- 4,4	- 4,4	- 4,1	- 3,0	- 5,2	- 5,3	- 6,1	- 9,9	- 9,2	- 9,8	- 10,3
w + 4,2	+ 0,2	+ 0,8	+ 1,0	+ 1,0	- 0,3	- 1,2	- 1,4	- 3,1	- 1,7	- 1,9	- 1,0	
1983	i - 8,8	- 9,4	- 10,4	.	.	.	- 11,8	- 10,6	- 13,2	- 7,4	- 9,1	- 10,0
m - 7,9	- 7,3	- 7,5	- 7,5	- 6,8	- 8,7	- 5,9	- 6,7	- 7,1
w - 0,9	- 2,1	- 2,9	- 4,2	- 3,8	- 4,5	- 1,5	- 2,4	- 2,9
1984	i - 10,4	- 9,0	- 0,8	- 1,1	- 11,5	- 26,0	- 29,9	- 22,6	- 31,8	- 4,7	- 2,6	- 0,8
m - 8,0	- 5,9	- 2,1	- 1,9	- 7,5	- 15,3	- 17,4	- 12,8	- 18,4	- 18,4	- 3,3	- 2,2	- 1,5
w - 2,4	- 3,1	+ 1,3	+ 0,8	- 4,0	- 10,7	- 12,5	- 9,8	- 13,5	- 1,4	- 0,4	+ 0,8	
1985	i + 5,8	+ 1,1	+ 2,3	+ 8,9	+ 8,8	+ 10,8	+ 13,2	+ 8,7	+ 5,8	+ 7,1	+ 4,3	+ 6,6
m + 2,1	+ 0,4	+ 1,2	+ 4,7	+ 5,0	+ 6,3	+ 6,8	+ 4,8	+ 3,1	+ 3,4	+ 1,3	+ 2,2	
w + 3,7	+ 0,7	+ 1,2	+ 4,2	+ 3,9	+ 4,5	+ 6,4	+ 3,9	+ 2,7	+ 3,7	+ 3,0	+ 4,4	
1986	i + 13,9	+ 8,0	+ 11,3	+ 16,3	+ 15,7	+ 22,0	+ 25,2	+ 22,8	+ 22,0	+ 17,9	+ 6,7	+ 6,5
m + 6,9	+ 4,2	+ 6,2	+ 9,2	+ 8,8	+ 12,9	+ 13,5	+ 13,0	+ 12,2	+ 9,4	+ 2,3	+ 1,8	
w + 7,0	+ 3,9	+ 5,1	+ 7,1	+ 6,9	+ 9,0	+ 11,7	+ 9,8	+ 9,8	+ 8,6	+ 4,4	+ 4,7	
1987 ¹⁾	i + 10,3 ^{a)}	+ 8,3 ^{a)}	+ 7,3 ^{a)}	+ 11,4	+ 3,8	+ 19,0	+ 25,0	+ 26,4	+ 28,7	+ 26,3	+ 18,7	+ 27,6
m + 4,4 ^{a)}	+ 3,5 ^{a)}	+ 3,7 ^{a)}	+ 5,6	+ 1,1	+ 10,3	+ 12,7	+ 13,3	+ 14,5	+ 13,1	+ 8,2	+ 12,1	
w + 5,9 ^{a)}	+ 4,8 ^{a)}	+ 3,6 ^{a)}	+ 5,7	+ 2,7	+ 8,7	+ 12,3	+ 13,1	+ 14,2	+ 13,2	+ 10,5	+ 15,5	
1988 ¹⁾	i + 29,2	+ 28,5	+ 28,8	+ 30,9	+ 33,1	+ 40,7	+ 48,7	+ 57,4	+ 52,5	+ 48,1	+ 39,0	+ 45,1
m + 14,4	+ 14,6	+ 15,1	+ 16,4	+ 18,0	+ 21,5	+ 24,8	+ 28,9	+ 27,3	+ 24,2	+ 18,8	+ 20,6	
w + 14,7	+ 13,9	+ 13,7	+ 14,5	+ 15,1	+ 19,2	+ 23,9	+ 28,5	+ 25,1	+ 24,0	+ 20,1	+ 24,5	
1989 ¹⁾	i + 41,7	+ 38,1	+ 43,0	+ 51,7	+ 51,1	+ 68,1	+ 72,3	+ 79,4	+100,6	+117,7	+195,5	+118,2
m + 20,5	+ 19,8	+ 22,5	+ 28,2	+ 27,3	+ 35,9	+ 37,5	+ 41,3	+ 54,1	+ 63,7	+106,5	+ 60,8	
w + 21,2	+ 18,3	+ 20,5	+ 23,5	+ 23,7	+ 32,1	+ 34,8	+ 38,1	+ 46,5	+ 54,0	+ 89,0	+ 57,4	
1990 ¹⁾	i +133,3	+111,4	+102,9	+ 76,0	+ 71,8	+ 84,7	+108,5	+ 99,9	+ 88,2	+ 70,9	+ 53,5	+ 39,7
m + 77,2	+ 66,8	+ 58,7	+ 41,8	+ 41,6	+ 45,6	+ 57,4	+ 53,8	+ 48,5	+ 37,7	+ 27,7	+ 17,6	
w + 56,1	+ 44,6	+ 44,2	+ 34,2	+ 30,2	+ 39,1	+ 51,1	+ 46,1	+ 39,7	+ 33,2	+ 25,8	+ 22,1	

*) Bundesrepublik Deutschland nach dem Gebietsstand bis zum 3.10.1990; die Angaben, schließen Berlin-West ein.

1) Ohne Herkunfts-/Zielgebiet "ungeklärt" und "ohne Angabe".
a) Ohne Hamburg.

4 Wanderungen zwischen den neuen Ländern einschl. Berlin-Ost und dem früheren Bundesgebiet

Zeitraum	Zuzüge aus den neuen Ländern und Berlin-Ost			Fortzüge nach den neuen Ländern und Berlin-Ost			Wanderungssaldo gegenüber den neuen Ländern und Berlin-Ost		
	insgesamt	männlich	weiblich	insgesamt	männlich	weiblich	insgesamt	männlich	weiblich
1957	418.615	213.600	205.015	47.046	24.921	22.125	371.569	188.679	182.890
1958	259.752	120.620	139.132	33.096	18.106	14.990	226.656	102.514	124.142
1959	182.677	87.767	94.910	32.108	17.611	14.497	150.569	70.156	80.413
1960	247.751	123.287	124.464	25.429	14.308	11.121	222.322	108.979	113.343
1961	236.390	117.563	118.827	19.711	11.139	8.572	216.679	106.424	110.255
1962	21.466	9.535	11.931	8.797	5.226	3.571	12.669	4.309	8.360
1963	47.096	15.379	31.717	4.682	2.755	1.927	42.414	12.624	29.790
1964	39.255	13.471	25.784	4.890	2.664	2.226	34.365	10.807	23.558
1965	29.549	10.475	19.074	5.612	2.802	2.810	23.937	7.673	16.264
1966	24.318	8.537	15.781	4.250	2.116	2.134	20.068	6.421	13.647
1967	20.680	6.996	13.684	3.636	1.693	1.943	17.044	5.303	11.741
1968	18.590	6.337	12.253	2.884	1.263	1.621	15.706	5.074	10.632
1969	20.584	7.061	13.523	2.458	1.011	1.447	18.126	6.050	12.076
1970	20.664	6.792	13.872	2.082	848	1.234	18.582	5.944	12.638
1971	19.876	6.885	12.991	1.849	707	1.142	18.027	6.178	11.849
1972	19.716	7.518	12.198	1.751	649	1.102	17.965	6.869	11.096
1973	17.280	6.404	10.876	1.651	605	1.046	15.629	5.799	9.830
1974	16.159	5.828	10.331	1.513	548	965	14.646	5.280	9.366
1975	20.339	7.874	12.465	1.404	528	876	18.935	7.346	11.589
1976	17.064	6.711	10.353	1.259	493	766	15.805	6.218	9.587
1977	13.924	5.275	8.649	1.215	416	799	12.709	4.859	7.850
1978	14.446	5.640	8.806	1.238	455	783	13.208	5.185	8.023
1979	15.408	6.138	9.270	1.382	484	898	14.026	5.654	8.372
1980	15.774	6.376	9.398	1.560	577	983	14.214	5.799	8.415
1981	18.253	7.996	10.257	1.723	728	995	16.530	7.268	9.262
1982	15.544	6.847	8.697	1.528	536	992	14.016	6.311	7.705
1983	13.400	5.944	7.456	1.344	465	879	12.056	5.479	6.577
1984	42.316	21.004	21.312	1.643	673	970	40.673	20.331	20.342
1985	28.439	13.861	14.578	2.039	848	1.191	26.400	13.013	13.387
1986	29.459	14.282	15.177	2.625	1.266	1.359	26.834	13.016	13.818
1987	22.838	10.572	12.266	2.414	1.070	1.344	20.424	9.502	10.922
1988	43.314	21.430	21.884	2.508	1.120	1.388	40.806	20.310	20.496
1989	388.396	210.520	177.876	5.135	2.619	2.516	383.261	207.901	175.360
1990	395.343	232.266	163.077	36.217	25.221	10.996	359.126	207.045	152.081
davon:									
1. Vj.....	198.545	122.806	75.739	4.911	3.105	1.806	193.634	119.701	73.933
2. Vj.....	58.403	33.874	24.529	7.358	4.811	2.547	51.045	29.063	21.982
3. Vj.....	87.746	48.630	39.116	12.178	8.600	3.578	75.568	40.030	35.538
4. Vj.....	50.649	26.956	23.693	11.770	8.705	3.065	38.879	18.251	20.628

5 Wanderungen im 4. Vierteljahr 1990 nach Ländern des Bundesgebietes*)

Land		Nach einer anderen Gemeinde innerhalb der Länder	Über die Grenzen der Länder								
			Zuzüge			Fortzüge			Überschuß der Zu- bzw. Fortzüge (-) 2)		
			ins- gesamt 1)	über die Grenzen des Bundesgebietes	aus einem anderen Land	ins- gesamt 1)	über die Grenzen des Bundesgebietes	nach einem anderen Land	ins- gesamt 1)	aus den Wanderungen	
										über die Grenzen des Bundesgebietes	aus einem anderen Land
Baden-Württemberg	i	118.721	82.142	41.743	40.399	53.374	24.958	28.416	28.768	16.785	11.983
	m	80.156	45.075	23.482	21.593	30.429	15.101	15.328	14.848	8.381	6.205
	w	56.565	37.067	18.261	18.806	22.945	9.857	13.088	14.122	8.404	5.718
Bayern	i	127.786	83.887	44.261	39.626	51.013	26.875	24.138	32.874	17.386	15.488
	m	85.063	47.855	26.302	21.553	30.666	17.172	13.494	17.189	9.130	8.059
	w	62.723	36.032	17.959	18.073	20.347	9.703	10.644	15.685	8.256	7.429
Berlin	i	x	29.236	13.253	15.983	22.629	8.777	13.852	6.607	4.476	2.131
	m	x	15.955	7.459	8.496	13.036	5.172	7.864	2.919	2.287	632
	w	x	13.281	5.794	7.487	9.593	3.605	5.988	3.688	2.189	1.499
davon:											
Berlin-West	i	x	20.790	10.952	9.838	15.487	7.482	8.005	5.303	3.470	1.833
	m	x	11.177	6.025	5.152	8.999	4.300	4.699	2.178	1.725	453
	w	x	9.613	4.927	4.686	6.488	3.182	3.306	3.125	1.745	1.380
Berlin-Ost	i	x	8.446	2.301	6.145	7.142	1.295	5.847	1.304	1.008	298
	m	x	4.778	1.434	3.344	4.037	872	3.165	741	582	179
	w	x	3.668	867	2.801	3.105	423	2.682	563	444	119
Brandenburg	i	12.291	7.710	513	7.197	18.865	6.334	12.531	(11.155)	(5.821)	(5.334)
	m	6.069	4.609	428	4.181	11.198	4.745	6.453	(6.589)	(4.317)	(2.272)
	w	6.222	3.101	85	3.016	7.667	1.589	6.078	(4.586)	(3.504)	(3.062)
Bremen	i	210 a)	8.287	3.045	5.242	7.729	2.328	5.401	558	717	(159)
	m	123 a)	4.551	1.783	2.768	4.077	1.259	2.818	474	504	(30)
	w	87 a)	3.736	1.282	2.454	3.652	1.069	2.583	84	213	(129)
Hamburg	i	x	21.681	9.482	12.199	15.266	4.188	11.078	6.415	5.294	1.121
	m	x	12.743	5.936	6.807	8.427	2.563	5.864	4.316	3.373	943
	w	x	8.938	3.546	5.392	6.839	1.625	5.214	2.099	1.921	178
Hessen	i	48.684	50.317	22.942	27.375	33.428	12.682	20.744	18.891	10.280	6.631
	m	24.935	27.801	13.629	14.172	19.070	7.912	11.158	8.731	5.717	3.014
	w	23.749	22.516	9.313	13.203	14.358	4.770	9.586	6.160	4.543	3.617
Mecklenburg-Vorpommern	i	9.554	4.654	296	4.358	12.549	2.798	9.753	(7.895)	(2.500)	(5.395)
	m	4.735	2.741	214	2.527	7.478	2.405	5.071	(4.735)	(2.191)	(2.544)
	w	4.819	1.913	82	1.831	5.073	391	4.682	(3.160)	(309)	(2.851)
Niedersachsen	i	66.397	76.011	40.907	35.104	54.920	12.541	42.379	21.091	28.366	(7.275)
	m	33.559	40.131	21.765	18.366	29.378	7.284	22.094	10.753	14.481	(3.728)
	w	32.838	35.880	19.142	16.738	25.542	5.257	20.285	10.338	13.885	(3.547)
Nordrhein-Westfalen	i	122.968	102.601	53.438	49.163	64.956	29.448	35.508	37.845	23.990	13.655
	m	61.667	55.198	29.790	25.408	36.248	17.058	19.190	18.950	12.732	6.218
	w	61.301	47.403	23.648	23.755	28.708	12.390	16.318	18.895	11.258	7.437
Rheinland-Pfalz	i	34.895	32.040	11.438	20.602	23.329	9.258	14.071	8.711	2.180	6.531
	m	17.482	17.302	6.648	10.654	13.513	5.994	7.519	3.789	854	3.135
	w	17.413	14.738	4.790	9.948	9.816	3.264	6.552	4.922	1.526	3.396
Saarland	i	8.544	6.488	2.767	3.721	6.709	3.257	3.452	(221)	(490)	269
	m	4.413	3.636	1.671	1.965	4.097	2.175	1.922	(461)	(504)	43
	w	4.131	2.852	1.096	1.756	2.612	1.082	1.530	240	14	226
Sachsen	i	23.632	10.506	1.472	9.034	35.922	15.234	20.688	(25.416)	(13.762)	(11.654)
	m	11.692	6.540	1.067	5.473	21.915	10.807	11.108	(15.375)	(9.740)	(5.635)
	w	11.940	3.966	405	3.561	14.007	4.427	9.580	(10.041)	(4.022)	(6.019)
Sachsen-Anhalt	i	14.537	5.574	613	4.961	19.204	4.925	14.279	(13.630)	(4.312)	(9.318)
	m	7.133	3.481	463	3.018	11.460	3.959	7.501	(7.979)	(3.496)	(4.483)
	w	7.404	2.093	150	1.943	7.744	966	6.778	(5.651)	(816)	(4.835)
Schleswig-Holstein	i	28.361	35.591	20.677	14.914	29.478	3.349	26.127	6.115	17.328	(11.213)
	m	15.133	18.480	10.529	7.951	15.636	1.930	13.706	2.844	8.598	(5.755)
	w	13.228	17.111	10.148	6.963	13.840	1.419	12.421	3.271	8.729	(5.458)
Thüringen	i	11.985	5.880	361	5.519	19.007	5.973	13.034	(13.127)	(5.612)	(7.515)
	m	5.869	3.485	220	3.265	10.752	3.787	6.965	(7.267)	(3.567)	(3.700)
	w	6.116	2.395	141	2.254	8.255	2.186	6.069	(5.860)	(2.045)	(3.815)
Deutschland	i	626.565	562.605	267.208	295.397	468.374	172.923	295.451	94.231	94.285	X b)
	m	318.029	309.583	151.366	158.217	267.378	109.323	158.055	42.205	42.043	X b)
	w	308.536	253.022	115.842	137.180	200.996	63.600	137.396	52.026	52.242	X b)
davon:											
Früheres Bundesgebiet	i	554.566	519.835	261.652	258.183	355.685	136.366	219.319	164.150	125.286	38.864
	m	282.531	283.949	147.540	136.409	200.540	82.748	117.792	83.409	64.792	18.617
	w	272.035	235.886	114.112	121.774	155.145	53.618	101.527	80.741	60.494	20.247
Neue Länder und Berlin-Ost	i	71.999	42.770	5.556	37.214	112.689	36.557	76.132	(69.919)	(31.001)	(38.918)
	m	35.498	25.634	3.826	21.808	66.838	26.575	40.263	(41.204)	(22.749)	(18.455)
	w	36.501	17.136	1.730	15.406	45.851	9.982	35.869	(28.715)	(8.252)	(20.463)

*) Bundesrepublik Deutschland nach dem Gebietsstand seit dem 03.10.1990.

1) Ohne Herkunfts- / Zielgebiet "ungeklärt" und "ohne Angabe".

2) Die in Klammern gesetzten Zahlen sind Minuszahlen.

a) Umzüge zwischen Bremen und Bremerhaven.
b) Einschl. Berichtigung von Gemeindeergebnissen.

6 Wanderungen der Deutschen und Ausländer im 4. Vierteljahr 1990 nach Ländern des Bundesgebietes*)

Land	Zuzüge 1)			Fortzüge 1)			Wanderungssaldo 1)		
	insgesamt	männlich	weiblich	insgesamt	männlich	weiblich	insgesamt	männlich	weiblich
Deutsche									
Baden-Württemberg	47 368	24 565	22 803	28 549	14 893	13 656	18 819	9 672	9 147
Bayern	43 445	22 813	20 632	24 483	13 251	11 232	18 962	9 562	9 400
Berlin	15 601	8 216	7 385	14 019	7 968	6 051	1 582	248	1 334
davon:									
Berlin-West	9 379	4 859	4 520	8 291	4 890	3 401	1 088	-31	1 119
Berlin-Ost	6 222	3 357	2 865	5 728	3 078	2 650	494	279	215
Brandenburg	7 096	4 048	3 048	12 222	6 212	6 010	-5 126	-2 164	-2 962
Bremen	4 867	2 563	2 304	5 044	2 596	2 448	-177	-33	-144
Hamburg	12 022	6 711	5 311	10 187	5 281	4 906	1 835	1 430	405
Hessen	27 557	13 883	13 674	19 762	10 223	9 539	7 795	3 660	4 135
Mecklenburg-Vorpommern	4 427	2 546	1 881	9 582	4 929	4 653	-5 155	-2 383	-2 772
Niedersachsen	60 266	31 025	29 241	42 562	22 028	20 534	17 704	8 997	8 707
Nordrhein-Westfalen	53 578	27 134	26 444	35 844	18 977	16 867	17 734	8 157	9 577
Rheinland-Pfalz	20 874	10 588	10 286	13 760	7 069	6 691	7 114	3 519	3 595
Saarland	4 059	2 096	1 963	3 334	1 778	1 556	725	318	407
Sachsen	8 812	5 262	3 550	20 278	10 825	9 453	-11 466	-5 563	-5 903
Sachsen-Anhalt	5 076	3 016	2 060	14 069	7 317	6 752	-8 993	-4 301	-4 692
Schleswig-Holstein	31 424	15 750	15 674	29 338	15 140	14 198	2 086	610	1 476
Thüringen	5 818	3 452	2 366	12 854	6 852	6 002	-7 036	-3 400	-3 636
Deutschland	352 290	183 668	168 622	295 887	155 339	140 548	56 403	28 329	28 074
davon:									
Früheres Bundesgebiet	314 839	161 987	152 852	221 154	116 126	105 028	93 685	45 861	47 824
Neue Länder und Berlin-Ost	37 451	21 681	15 770	74 733	39 213	35 520	-37 282	-17 532	-19 750
Ausländer									
Baden-Württemberg	34 808	20 531	14 277	24 826	15 537	9 289	9 982	4 994	4 988
Bayern	40 569	25 142	15 427	26 576	17 452	9 124	13 993	7 690	6 303
Berlin	13 907	7 912	5 995	9 057	5 345	3 712	4 850	2 567	2 283
davon:									
Berlin-West	11 479	6 373	5 106	7 643	4 386	3 257	3 836	1 987	1 849
Berlin-Ost	2 428	1 539	889	1 414	959	455	1 014	580	434
Brandenburg	727	620	107	6 644	4 986	1 658	-5 917	-4 366	-1 551
Bremen	3 426	1 994	1 432	2 685	1 481	1 204	741	513	228
Hamburg	9 813	6 139	3 674	5 080	3 147	1 933	4 733	2 992	1 741
Hessen	22 760	13 918	8 842	13 664	8 847	4 817	9 096	5 071	4 025
Mecklenburg-Vorpommern	368	274	94	2 967	2 547	420	-2 599	-2 273	-326
Niedersachsen	15 794	9 151	6 643	12 358	7 350	5 008	3 436	1 801	1 635
Nordrhein-Westfalen	49 034	28 071	20 963	29 117	17 273	11 844	19 917	10 798	9 119
Rheinland-Pfalz	12 324	7 477	4 847	9 569	6 444	3 125	2 755	1 033	1 722
Saarland	2 454	1 561	893	3 375	2 319	1 056	-921	-758	-163
Sachsen	2 043	1 495	548	15 644	11 090	4 554	-13 601	-9 595	-4 006
Sachsen-Anhalt	747	636	111	5 135	4 143	992	-4 388	-3 507	-881
Schleswig-Holstein	6 612	3 930	2 682	4 689	2 658	2 031	1 923	1 272	651
Thüringen	461	315	146	6 161	3 904	2 257	-5 700	-3 589	-2 111
Deutschland	215 847	129 166	86 681	177 547	114 523	63 024	38 300	14 643	23 657
davon:									
Früheres Bundesgebiet	209 073	124 287	84 786	139 582	86 894	52 688	69 491	37 393	32 098
Neue Länder und Berlin-Ost	6 774	4 879	1 895	37 965	27 629	10 336	-31 191	-22 750	-8 441

*) Bundesrepublik Deutschland nach dem Gebietsstand
seit dem 03.10.1990.

1) Einschl. Herkunfts-/Zielgebiet "ungeklärt" und "ohne Angabe".

7 Wanderungen zwischen den Ländern

7.1 Personen

Lfd. Nr.	Herkunftsgebiet		Deutschland	Baden- Würt- tem- berg	Bayern	Berlin			Branden- burg
						zusammen	Berlin-West	Berlin-Ost	
Zuzüge nach									
1	Baden-Württemberg	i	28 416	x	8 811	1 548	1 360	188	189
2		m	15 340	x	4 710	824	704	120	137
3	Bayern	i	24 138	7 748	x	1 495	1 299	196	219
4		m	13 522	4 106	x	831	700	131	171
5	Berlin	i	13 853 a)	1 308	1 556	x	x	x	2 332
6		m	7 880 a)	756	870	x	x	x	1 359
davon:									
7	Berlin-West	i	8 012 a)	994	1 244	x	x	1 369	255
8		m	4 709 a)	582	719	x	x	1 057	198
9	Berlin-Ost	i	5 841 a)	314	312	x	1 334	x	2 077
10		m	3 171 a)	174	151	x	665	x	1 161
11	Brandenburg	i	12 531	1 026	1 103	2 863	753	2 110	x
12		m	6 474	598	599	1 408	331	1 077	x
13	Bremen	i	5 401	261	218	149	130	19	18
14		m	2 819	138	127	80	67	13	14
15	Hamburg	i	11 078	517	596	417	393	24	24
16		m	5 867	277	306	232	214	18	21
17	Hessen	i	20 744	3 821	3 501	982	892	90	88
18		m	11 170	2 007	1 872	528	469	59	56
19	Mecklenburg-Vorpommern	i	9 753	453	454	1 090	149	941	990
20		m	5 071	252	264	547	63	484	517
21	Niedersachsen	i	42 378	5 947	4 044	1 519	1 351	168	219
22		m	22 113	3 010	2 115	828	720	108	156
23	Nordrhein-Westfalen	i	35 508	5 475	5 431	2 268	2 035	233	290
24		m	19 211	2 884	2 994	1 309	1 154	155	209
25	Rheinland-Pfalz	i	14 010	3 157	1 464	436	358	78	71
26		m	7 499	1 646	820	245	187	58	56
27	Saarland	i	3 458	805	395	95	85	10	20
28		m	1 927	454	249	52	44	8	15
29	Sachsen	i	20 689	3 587	5 448	1 089	226	863	1 371
30		m	11 130	2 111	3 053	542	102	440	744
31	Sachsen-Anhalt	i	14 279	1 488	1 653	850	198	652	884
32		m	7 501	831	922	436	96	340	459
33	Schleswig-Holstein	i	26 127	3 214	1 649	617	540	77	67
34		m	13 711	1 607	839	329	273	56	45
35	Thüringen	i	13 034	1 592	3 303	565	69	496	415
36		m	6 982	916	1 813	305	28	277	222
37	Deutschland	i	295 397 a)	40 399	39 626	15 983 a)	9 838 a)	6 145 a)	7 197
38		m	158 217 a)	21 593	21 553	8 496 a)	5 152 a)	3 344 a)	4 181
39		w	137 180 a)	18 806	18 073	7 487 a)	4 686 a)	2 801 a)	3 016
darunter Zuzüge:									
40	aus den neuen Ländern	i	50 649 b)	8 460	12 273	x	2 729 b)	x	x
41	und Berlin-Ost in das	m	26 956 b)	4 882	6 802	x	1 285 b)	x	x
42	frühere Bundesgebiet	w	23 693 b)	3 578	5 471	x	1 444 b)	x	x
43	aus dem früheren Bundes-	i	11 771 b)	x	x	x	x	2 452 b)	1 460
44	gebiet in die neuen	m	8 827 b)	x	x	x	x	1 783 b)	1 078
45	Länder und Berlin-Ost	w	2 944 b)	x	x	x	x	669 b)	382
46	innerhalb des früheren	i	208 868	31 939	27 353	x	8 443	x	x
47	Bundesgebietes	m	110 118	16 711	14 751	x	4 532	x	x
48		w	98 750	15 228	12 602	x	3 911	x	x
49	innerhalb der neuen Länder	i	26 812	x	x	x	x	5062	5 737
50	und Berlin-Ost	m	14 038	x	x	x	x	2618	3 103
51		w	12 774	x	x	x	x	2444	2 634

a) Ohne Wanderungen zwischen Ost- und Westberlin.

b) Einschl. Wanderungen zwischen Ost- und Westberlin.

des Bundesgebietes im 4. Vierteljahr 1990

insgesamt

Bremen	Hamburg	Hessen	Meck- lenburg- Vorpom- mern	Nieder- sachsen	Nordrhein- Westfalen	Rheinland- Pfalz	Saarland	Sachsen	Sachsen- Anhalt	Schleswig- Holstein	Thüringen	Lfd. Nr.
obenstehenden Gebieten												
233	680	3 973	86	2 293	4 463	3 531	774	639	168	811	217	1
134	371	2 033	66	1 251	2 381	1 850	410	469	127	414	163	2
261	709	2 988	74	2 046	3 991	1 342	323	1 127	227	795	793	3
148	418	1 592	61	1 070	2 132	708	176	886	185	411	627	4
178	538	843	614	1 747	1 823	379	94	772	465	777	427	5
105	326	509	338	953	1 005	227	52	456	277	419	228	6
161	475	698	40	1 507	1 408	317	87	82	28	700	16	7
98	295	424	26	835	807	191	49	64	23	385	13	8
17	63	145	574	240	415	62	7	690	437	77	411	9
7	31	85	312	118	198	36	3	392	254	34	215	10
93	144	415	878	1 000	1 661	282	54	1 484	726	247	555	11
49	81	209	457	496	821	141	27	804	394	111	279	12
x	260	181	24	3 404	454	75	24	22	7	293	11	13
x	126	94	19	1 730	230	44	12	12	5	178	10	14
167	x	429	111	2 771	876	156	41	40	24	4 893	16	15
99	x	219	86	1 425	468	85	17	33	21	2 570	8	16
176	525	x	48	2 382	3 843	3 632	312	310	100	587	437	17
93	284	x	36	1 248	2 025	1 912	168	224	84	288	345	18
205	521	231	x	1 408	1 051	150	18	923	589	1 219	451	19
114	278	125	x	747	556	75	10	447	330	605	204	20
2 768	2 882	4 730	246	x	13 611	2 544	408	245	408	2 619	188	21
1 421	1 625	2 414	187	x	6 782	1 268	208	161	323	1 478	137	22
499	1 291	4 691	212	7 433	x	4 421	458	579	302	1 928	230	23
260	773	2 398	148	3 819	x	2 265	247	417	227	1 092	169	24
78	206	2 809	32	765	3 483	x	895	175	80	282	77	25
45	123	1 458	24	418	1 791	x	472	127	60	156	58	26
28	42	289	4	146	475	1 032	x	39	12	59	17	27
20	27	152	1	83	263	525	x	29	8	38	11	28
63	151	1 155	789	1 149	2 662	647	118	x	1 090	175	1 195	29
31	78	611	404	574	1 353	324	61	x	575	86	583	30
84	130	682	617	2 732	2 341	386	56	1 323	x	168	885	31
42	70	356	312	1 419	1 241	195	27	688	x	74	429	32
386	4 060	2 106	257	5 002	6 924	1 623	113	50	39	x	20	33
214	2 203	1 046	200	2 702	3 559	820	61	39	33	x	14	34
23	60	1 853	366	826	1 505	402	33	1 306	724	61	x	35
13	24	956	188	431	801	215	17	681	369	31	x	36
5 242	12 199	27 375	4 358	35 104	49 163	20 602	3 721	9 034	4 961	14 914	5 519	37
2 788	6 807	14 172	2 527	18 366	25 408	10 654	1 965	5 473	3 018	7 951	3 265	38
2 454	5 392	13 203	1 831	16 738	23 755	9 948	1 756	3 561	1 943	6 963	2 254	39
485	1 069	4 481	x	7 355	9 635	1 929	286	x	x	1 947	x	40
256	562	2 342	x	3 785	4 970	986	145	x	x	941	x	41
229	507	2 139	x	3 570	4 665	943	141	x	x	1 006	x	42
x	x	x	1 134	x	x	x	x	3 308	1 395	x	2 022	43
x	x	x	854	x	x	x	x	2 461	1 096	x	1 555	44
x	x	x	280	x	x	x	x	847	299	x	467	45
4 757	11 130	22 894	x	27 749	39 528	18 673	3 435	x	x	12 967	x	46
2 532	6 245	11 830	x	14 581	20 438	9 668	1 820	x	x	7 010	x	47
2 225	4 885	11 064	x	13 168	19 090	9 005	1 615	x	x	5 957	x	48
x	x	x	3224	x	x	x	x	5726	3566	x	3497	49
x	x	x	1673	x	x	x	x	3012	1922	x	1710	50
x	x	x	1551	x	x	x	x	2714	1644	x	1787	51

7 Wanderungen zwischen den Ländern

7.1 Personen

Lfd. Nr.	Herkunfts- bzw. Zielgebiet		Deutschland	Baden- Würt- tem- berg	Bayern	Berlin			Branden- burg
						zusammen	Berlin-West	Berlin-Ost	
Wanderungsgewinne bzw. verluste (-) obenstehender									
1	Baden-Württemberg	i	-11 983	x	1 063	240	366	-126	-837
2		m	-6 253	x	604	68	122	-54	-461
3	Bayern	i	-15 488	-1 063	x	-61	55	-116	-884
4		m	-8 031	-604	x	-39	-19	-20	-428
5	Berlin	i	-2 130 a)	-240	61	x	x	x	-531
6		m	-616 a)	-68	39	x	x	x	-49
davon:									
7	Berlin-West	i	-1 826 a)	-366	-55	x	x	35	-498
8		m	-443 a)	-122	19	x	x	392	-133
9	Berlin-Ost	i	-304 a)	126	116	x	-35	x	-33
10		m	-173 a)	54	20	x	-392	x	84
11	Brandenburg	i	5 341	837	884	532	505	27	x
12		m	2 299	461	428	50	140	-90	x
13	Bremen	i	159	28	-43	-29	-31	2	-75
14		m	31	4	-21	-25	-31	6	-35
15	Hamburg	i	-1 171	-163	-113	-121	-82	-39	-120
16		m	-966	-94	-112	-94	-81	-13	-60
17	Hessen	i	-6 631	-152	513	139	194	-55	-327
18		m	-3 002	-26	280	19	45	-26	-153
19	Mecklenburg-Vorpommern	i	5 395	367	380	476	109	367	112
20		m	2 544	186	203	209	37	172	60
21	Niedersachsen	i	7 274	3 654	1 998	-228	-156	-72	-781
22		m	3 747	1 759	1 045	-125	-115	-10	-340
23	Nordrhein-Westfalen	i	-13 655	1 012	1 440	445	627	-182	-1 371
24		m	-6 197	503	862	304	347	-43	-612
25	Rheinland-Pfalz	i	-6 592	-374	122	57	41	16	-211
26		m	-3 155	-204	112	18	-4	22	-85
27	Saarland	i	-263	31	72	1	-2	3	-34
28		m	-38	44	73	-	-5	5	-12
29	Sachsen	i	11 644	2 948	4 321	317	144	173	-113
30		m	5 655	1 642	2 167	86	38	48	-60
31	Sachsen-Anhalt	i	9 318	1 320	1 426	385	170	215	158
32		m	4 657	716	765	174	76	98	76
33	Schleswig-Holstein	i	11 213	2 403	854	-160	-160	-	-180
34		m	5 760	1 193	428	-90	-112	22	-66
35	Thüringen	i	7 515	1 375	2 510	138	53	85	-140
36		m	3 727	753	1 186	77	15	62	-47
37	Deutschland	i	x a)b)	11 983	15 488	2 131 a)	1 833 a)	298 a)	-5 334
38		m	x a)b)	6 265	8 059	632 a)	453 a)	179 a)	-2 272
39		w	x a)b)	5 718	7 429	1 499 a)	1 380 a)	119 a)	-3 062
darunter:									
Wanderungsgewinne bzw.									
40	-verluste (-) der Länder des frühe-	i	38 879 b)c)	6 973	9 637	x	946 c)	x	x
41	ren Bundesgebietes gegenüber	m	18 251 b)c)	3 812	4 769	x	-86 c)	x	x
42	den neuen Ländern und Berlin-Ost	w	20 628 b)c)	3 161	4 868	x	1 032 c)	x	x
Wanderungsgewinne bzw.									
43	-verluste (-) der neuen Länder und	i	-38 878 b)c)	x	x	x	x	-534 c)	-5 318
44	Berlin-Ost gegenüber den Län-	m	-18 129 b)c)	x	x	x	x	281 c)	-2 385
45	dern des früheren Bundesgebietes	w	-20 749 b)c)	x	x	x	x	-815 c)	-2 933
Wanderungsgewinne bzw. -verluste (-)									
46	aus den Wanderungen innerhalb der	i	x b)	5 010	5 851	x	852	x	x
47	Länder des früheren Bundesgebietes	m	x b)	2 453	3 290	x	147	x	x
48		w	x b)	2 557	2 561	x	705	x	x
49	Wanderungsgewinne bzw. verluste (-)	i	x b)	x	x	x	x	867	-16
50	aus den Wanderungen innerhalb der	m	x b)	x	x	x	x	290	113
51	neuen Länder und Berlin-Ost	w	x b)	x	x	x	x	577	-12

a) Ohne Wanderungen zwischen Ost- und Westberlin.
b) Einschl. Berichtigung von Gemeindeergebnissen.

c) Einschl. Wanderungen zwischen Ost- und Westberlin.

des Bundesgebietes im 4. Vierteljahr 1990

insgesamt

Bremen	Hamburg	Hessen	Meck- lenburg- Vorpom- mern	Nieder- sachsen	Nordrhein- Westfalen	Rheinland- Pfalz	Saarland	Sachsen	Sachsen- Anhalt	Schleswig- Holstein	Thüringen	Lfd. Nr.
Gebiete gegenüber nebenstehenden Gebieten												
-28	163	152	-367	-3 654	-1 012	374	-31	-2 948	-1 320	-2 403	-1 375	1
-4	94	26	-186	-1 759	-503	204	-44	-1 642	-704	-1 193	-753	2
43	113	-513	-380	-1 998	-1 440	-122	-72	-4 321	-1 426	-854	-2 510	3
21	112	-280	-203	-1 045	-862	-112	-73	-2 167	-737	-428	-1 186	4
29	121	-139	-476	228	-445	-57	-1	-317	-385	160	-138	5
25	94	-19	-209	125	-304	-18	-	-86	-159	90	-77	6
31	82	-194	-109	156	-627	-41	2	-144	-170	160	-53	7
31	81	-45	-37	115	-347	4	5	-38	-73	112	-15	8
-2	39	55	-367	72	182	-16	-3	-173	-215	-	-85	9
-6	13	26	-172	10	43	-22	-5	-48	-86	-22	-62	10
75	120	327	-112	781	1 371	211	40	113	-158	180	140	11
35	60	153	-60	340	612	85	17	60	-65	66	57	12
x	93	5	-181	636	-45	-3	-4	-41	-77	-93	-12	13
x	27	1	-95	309	-30	-1	-8	-19	-37	-36	-3	14
-93	x	-96	-410	-111	-415	-100	-1	-111	-106	833	-44	15
-27	x	-65	-192	-200	-305	-64	-10	-45	-49	367	-16	16
-5	96	x	-183	-2 348	-848	823	23	-845	-582	-1 519	-1 416	17
-1	65	x	-89	-1 166	-373	454	16	-387	-272	-758	-611	18
181	410	183	x	1 162	839	118	14	134	-28	962	85	19
95	192	89	x	560	408	51	9	43	18	405	16	20
-636	111	2 348	-1 162	x	6 178	1 779	262	-904	-2 324	-2 383	-638	21
-309	200	1 166	-560	x	2 963	850	125	-413	-1 096	-1 224	-294	22
45	415	848	-839	-6 178	x	938	-17	-2 083	-2 039	-4 996	-1 275	23
30	305	373	-408	-2 963	x	474	-16	-936	-1 014	-2 467	-632	24
3	50	-823	-118	-1 779	-938	x	-137	-472	-306	-1 341	-325	25
1	38	-454	-51	-850	-474	x	-53	-197	-135	-664	-157	26
4	1	-23	-14	-262	17	137	x	-79	-44	-54	-16	27
8	10	-16	-9	-125	16	53	x	-32	-19	-23	-6	28
41	111	845	-134	904	2 083	461	79	x	-233	125	-111	29
19	45	387	-43	413	936	195	32	x	-113	47	-98	30
77	106	582	28	2 323	2 039	306	44	234	x	129	161	31
38	52	284	-18	1 115	1 035	143	19	135	x	46	77	32
93	-833	1 519	-962	2 383	4 996	1 341	54	-125	-129	x	-41	33
36	-367	758	-405	1 224	2 467	664	23	-47	-41	x	-17	34
12	44	1 416	-85	638	1 275	325	16	111	-161	41	x	35
3	16	611	-16	294	632	157	6	98	-60	17	x	36
-159	1 121	6 631	-5 395	-7 275	13 655	6 531	269	-11 654	-9 318	-11 213	-7 515	37
-30	943	3 014	-2 544	-3 728	6 218	3 135	43	-5 635	-4 483	-5 755	-3 700	38
-129	178	3 617	-2 851	-3 547	7 437	3 396	226	-6 019	-4 835	-5 458	-3 815	39
384	830	3 408	x	5 880	7 789	1 405	190	x	x	1 437	x	40
184	378	1 550	x	2 732	3 666	609	78	x	x	559	x	41
200	452	1 858	x	3 148	4 123	796	112	x	x	878	x	42
x	x	x	-4 725	x	x	x	x	-12 073	-8 523	x	-7 705	43
x	x	x	-2 235	x	x	x	x	-5 923	-4 177	x	-3 690	44
x	x	x	-2 490	x	x	x	x	-6 150	-4 346	x	-4 015	45
-543	291	3 223	x	-13 155	5 866	5 126	79	x	x	-12 650	x	46
-214	565	1 464	x	-6 460	2 552	2 526	-35	x	x	-6 314	x	47
-329	-274	1 759	x	-6 695	3 314	2 600	114	x	x	-6 336	x	48
x	x	x	-670	x	x	x	x	419	-795	x	190	49
x	x	x	-309	x	x	x	x	288	-306	x	-10	50
x	x	x	-361	x	x	x	x	131	-489	x	200	51

7 Wanderungen zwischen den Ländern

7.2 Deutsche

Lfd. Nr.	Herkunftsgebiet		Deutschland	Baden- Würt- tem- berg	Bayern	Berlin			Branden- burg
						zusammen	Berlin-West	Berlin-Ost	
Zuzüge nach									
1	Baden-Württemberg	i	25 160	x	7 878	1 359	1 174	185	189
2		m	13 218	x	4 102	708	591	117	137
3	Bayern	i	21 380	6 812	x	1 307	1 118	189	219
4		m	11 721	3 485	x	705	578	127	171
5	Berlin	i	12 812 a)	1 176	1 322	x	x	x	2 305
6		m	7 208 a)	674	708	x	x	x	1 339
davon:									
7	Berlin-West	i	7 109 a)	866	1 018	x	x	1 267	249
8		m	4 145 a)	502	559	x	x	965	192
9	Berlin-Ost	i	5 703 a)	310	304	x	841	x	2 056
10		m	3 063 a)	172	149	x	374	x	1 147
11	Brandenburg	i	12 195	1 014	1 093	2 805	728	2 077	x
12		m	6 194	588	592	1 369	318	1 051	x
13	Bremen	i	4 889	225	192	136	117	19	18
14		m	2 517	118	109	72	59	13	14
15	Hamburg	i	9 740	464	498	357	334	23	24
16		m	5 003	242	252	201	183	18	21
17	Hessen	i	18 246	3 293	3 003	865	779	86	88
18		m	9 522	1 671	1 539	459	404	55	56
19	Mecklenburg-Vorpommern	i	9 567	445	442	1 050	129	921	952
20		m	4 922	245	255	519	52	467	483
21	Niedersachsen	i	38 753	5 532	3 470	1 422	1 256	166	218
22		m	20 074	2 785	1 792	764	658	106	155
23	Nordrhein-Westfalen	i	31 899	4 883	4 631	2 054	1 826	228	290
24		m	16 961	2 540	2 463	1 181	1 030	151	209
25	Rheinland-Pfalz	i	12 607	2 822	1 318	399	323	76	70
26		m	6 574	1 428	713	220	164	56	55
27	Saarland	i	3 010	657	335	81	71	10	20
28		m	1 602	342	198	45	37	8	15
29	Sachsen	i	20 205	3 571	5 402	1 001	193	808	1 273
30		m	10 786	2 106	3 027	491	85	406	656
31	Sachsen-Anhalt	i	14 036	1 481	1 640	810	170	640	838
32		m	7 304	826	912	413	81	332	416
33	Schleswig-Holstein	i	24 369	3 046	1 441	578	501	77	67
34		m	12 765	1 529	720	304	248	56	45
35	Thüringen	i	12 827	1 582	3 264	545	57	488	408
36		m	6 853	910	1 790	292	22	270	217
37	Deutschland	i	271 695 a)	37 003	35 929	14 769 a)	8 776 a)	5 993 a)	6 979
38		m	143 224 a)	19 489	19 172	7 743 a)	4 510 a)	3 233 a)	3 989
39		w	128 471 a)	17 514	16 757	7 026 a)	4 266 a)	2 760 a)	2 990
darunter Zuzüge:									
40	aus den neuen Ländern	i	49 549 b)	8 403	12 145	x	2 118 b)	x	x
41	und Berlin-Ost in das	m	26 298 b)	4 847	6 725	x	932 b)	x	x
42	frühere Bundesgebiet	w	23 251 b)	3 556	5 420	x	1 186 b)	x	x
43	aus dem früheren Bundes-	i	11 585 b)	x	x	x	x	2 326 b)	1 452
44	gebiet in die neuen	m	8 667 b)	x	x	x	x	1 672 b)	1 070
45	Länder und Berlin-Ost	w	2 918 b)	x	x	x	x	654 b)	382
46	innerhalb des früheren	i	186 844	28 600	23 784	x	7 499	x	x
47	Bundesgebietes	m	96 400	14 642	12 447	x	3 952	x	x
48		w	90 444	13 958	11 337	x	3 547	x	x
49	innerhalb der neuen Länder	i	25 825	x	x	x	x	4934	5 527
50	und Berlin-Ost	m	13 198	x	x	x	x	2526	2 919
51		w	12 627	x	x	x	x	2408	2 608

a) Ohne Wanderungen zwischen Ost- und Westberlin.

b) Einschl. Wanderungen zwischen Ost- und Westberlin.

des Bundesgebietes im 4. Vierteljahr 1990

insgesamt

Bremen	Hamburg	Hessen	Meck- lenburg- Vorpom- mern	Nieder- sachsen	Nordrhein- Westfalen	Rheinland- Pfalz	Saarland	Sachsen	Sachsen- Anhalt	Schleswig- Holstein	Thüringen	Lfd. Nr.
obenstehenden Gebieten												
188	596	3 402	86	2 093	3 821	3 081	687	637	167	760	216	1
112	315	1 630	66	1 127	1 958	1 566	360	468	126	381	162	2
222	635	2 466	74	1 853	3 466	1 160	274	1 123	223	757	789	3
122	375	1 260	61	947	1 797	585	140	883	182	385	623	4
162	474	763	603	1 647	1 672	323	90	723	438	690	424	5
95	288	465	330	897	925	192	49	411	250	360	225	6
145	416	626	39	1 408	1 263	262	83	78	27	613	16	7
88	260	384	25	779	731	157	46	61	22	326	13	8
17	58	137	564	239	409	61	7	645	411	77	408	9
7	28	81	305	118	194	35	3	350	228	34	212	10
93	141	404	860	992	1 643	276	54	1 400	643	247	530	11
49	78	202	442	491	809	138	27	728	315	111	255	12
x	218	145	24	3 194	385	62	23	22	7	227	11	13
x	105	75	19	1 603	195	36	11	12	5	133	10	14
128	x	357	107	2 566	735	143	40	39	24	4 242	16	15
69	x	178	83	1 298	384	77	17	32	21	2 120	8	16
154	458	x	47	2 205	3 305	3 171	268	309	100	550	430	17
83	247	x	35	1 128	1 649	1 601	144	223	84	265	338	18
204	519	228	x	1 398	1 033	150	18	905	559	1 218	446	19
113	276	123	x	742	545	75	10	432	300	604	200	20
2 525	2 623	4 371	245	x	12 677	2 004	338	244	408	2 488	188	21
1 287	1 470	2 190	186	x	6 261	997	168	160	323	1 399	137	22
447	1 176	4 088	211	6 884	x	4 030	381	576	299	1 720	229	23
232	699	2 036	147	3 499	x	2 003	195	416	226	947	168	24
66	167	2 427	32	715	3 174	x	823	173	80	266	75	25
37	99	1 211	24	391	1 583	x	422	125	60	149	57	26
13	34	256	4	127	396	961	x	38	12	59	17	27
7	22	130	1	71	203	482	x	29	8	38	11	28
63	147	1 128	769	1 132	2 633	636	115	x	1 009	174	1 152	29
31	74	590	389	567	1 338	317	58	x	506	86	550	30
83	130	678	607	2 716	2 321	383	55	1 257	x	165	872	31
42	70	353	302	1 406	1 224	194	26	631	x	71	418	32
308	3 801	2 025	256	4 469	6 797	1 372	100	50	39	x	20	33
169	2 054	1 007	199	2 428	3 484	686	54	39	33	x	14	34
21	58	1 825	363	815	1 488	400	33	1 260	704	61	x	35
11	23	940	185	425	792	215	17	652	353	31	x	36
4 677	11 177	24 563	4 288	32 806	45 546	18 152	3 299	8 756	4 712	13 624	5 415	37
2 459	6 195	12 390	2 469	17 020	23 147	9 164	1 698	5 241	2 792	7 080	3 176	38
2 218	4 982	12 173	1 819	15 786	22 399	8 988	1 601	3 515	1 920	6 544	2 239	39
481	1 053	4 400	x	7 292	9 527	1 906	282	x	x	1 942	x	40
253	549	2 289	x	3 749	4 902	974	141	x	x	937	x	41
228	504	2 111	x	3 543	4 625	932	141	x	x	1 005	x	42
x	x	x	1 125	x	x	x	x	3 289	1 386	x	2 007	43
x	x	x	846	x	x	x	x	2 448	1 090	x	1 541	44
x	x	x	279	x	x	x	x	841	296	x	466	45
4 196	10 124	20 163	x	25 514	36 019	16 246	3 017	x	x	11 682	x	46
2 206	5 646	10 101	x	13 271	18 245	8 190	1 557	x	x	6 143	x	47
1 990	4 478	10 062	x	12 243	17 774	8 056	1 460	x	x	5 539	x	48
x	x	x	3163	x	x	x	x	5467	3326	x	3408	49
x	x	x	1623	x	x	x	x	2793	1702	x	1635	50
x	x	x	1540	x	x	x	x	2674	1624	x	1773	51

7 Wanderungen zwischen den Ländern

7.2 Deutsche

Lfd. Nr.	Herkunfts- bzw. Zielgebiet:		Deutschland	Baden- Würt- tem- berg	Bayern	Berlin			Branden- burg
						zusammen	Berlin-West	Berlin-Ost	
Wanderungsgewinne bzw. verluste (-) obenstehender									
1	Baden-Württemberg	i	-11 843	x	1 066	183	308	-125	-825
2		m	-6 271	x	617	34	89	-55	-451
3	Bayern	i	-14 549	-1 066	x	-15	100	-115	-874
4		m	-7 451	-617	x	-3	19	-22	-421
5	Berlin	i	-1 958 a)	-183	15	x	x	x	-500
6		m	-535 a)	-34	3	x	x	x	-30
davon:									
7	Berlin-West	i	-1 667 a)	-308	-100	x	x	426	-479
8		m	-365 a)	-89	-19	x	x	591	-126
9	Berlin-Ost	i	-291 a)	125	115	x	-426	x	-21
10		m	-170 a)	55	22	x	-591	x	96
11	Brandenburg	i	5 223	825	874	501	486	15	x
12		m	2 211	451	421	31	133	-102	x
13	Bremen	i	212	37	-30	-26	-28	2	-75
14		m	58	6	-13	-23	-29	6	-35
15	Hamburg	i	-1 481	-132	-137	-117	-82	-35	-117
16		m	-1 213	-73	-123	-87	-77	-10	-57
17	Hessen	i	-6 317	-109	537	102	153	-51	-316
18		m	-2 868	41	279	-6	20	-26	-146
19	Mecklenburg-Vorpommern	i	5 279	359	368	447	90	357	92
20		m	2 453	179	194	189	27	162	41
21	Niedersachsen	i	5 947	3 439	1 617	-225	-152	-73	-774
22		m	3 054	1 658	845	-133	-121	-12	-336
23	Nordrhein-Westfalen	i	-13 647	1 062	1 165	382	563	-181	-1 353
24		m	-6 186	582	666	256	299	-43	-600
25	Rheinland-Pfalz	i	-5 545	-259	158	76	61	15	-206
26		m	-2 590	-138	128	28	7	21	-83
27	Saarland	i	-289	-30	61	-9	-12	3	-34
28		m	-96	-18	58	-4	-9	5	-12
29	Sachsen	i	11 438	2 934	4 279	278	115	163	-127
30		m	5 543	1 638	2 144	80	24	56	-72
31	Sachsen-Anhalt	i	9 324	1 314	1 417	372	143	229	195
32		m	4 633	712	759	164	61	103	97
33	Schleswig-Holstein	i	10 745	2 286	684	-112	-112	-	-180
34		m	5 685	1 148	335	-56	-78	22	-66
35	Thüringen	i	7 412	1 366	2 475	121	41	80	-122
36		m	3 675	748	1 167	67	9	58	-40
37	Deutschland	i	x a)b)	11 843	14 549	1 958 a)	1 674 a)	284 a)	-5 216
38		m	x a)b)	6 283	7 480	537 a)	374 a)	163 a)	-2 211
39		w	x a)b)	5 560	7 069	1 421 a)	1 300 a)	121 a)	-3 005
darunter:									
40	Wanderungsgewinne bzw.								
41	-verluste (-) der Länder des frühe-	i	37 965 b)c)	6 923	9 528	x	449 c)	x	x
42	ren Bundesgebietes gegenüber	m	17 752 b)c)	3 783	4 707	x	-337 c)	x	x
42	den neuen Ländern und Berlin-Ost	w	20 213 b)c)	3 140	4 821	x	786 c)	x	x
Wanderungsgewinne bzw.									
43	-verluste (-) der neuen Länder und	i	-37 964 b)c)	x	x	x	x	-134 c)	-5 233
44	Berlin-Ost gegenüber den Län-	m	-17 631 b)c)	x	x	x	x	477 c)	-2 333
45	dern des früheren Bundesgebietes	w	-20 333 b)c)	x	x	x	x	-611 c)	-2 900
46	Wanderungsgewinne bzw. -verluste (-)	i	x b)	4 920	5 021	x	799	x	x
47	aus den Wanderungen innerhalb der	m	x b)	2 500	2 773	x	120	x	x
48	Länder des früheren Bundesgebietes	w	x b)	2 420	2 248	x	679	x	x
49	Wanderungsgewinne bzw. verluste (-)	i	x b)	x	x	x	x	844	17
50	aus den Wanderungen innerhalb der	m	x b)	x	x	x	x	277	122
51	neuen Länder und Berlin-Ost	w	x b)	x	x	x	x	567	-105

a) Ohne Wanderungen zwischen Ost- und Westberlin.
b) Einschl. Berichtigung von Gemeindeergebnissen.

c) Einschl. Wanderungen zwischen Ost- und Westberlin.

des Bundesgebietes im 4. Vierteljahr 1990

insgesamt

Bremen	Hamburg	Hessen	Meck- lenburg- Vorpom- mern	Nieder- sachsen	Nordrhein- Westfalen	Rheinland- Pfalz	Saarland	Sachsen	Sachsen- Anhalt	Schleswig- Holstein	Thüringen	Lfd. Nr.
Gebiete gegenüber nebenstehenden Gebieten												
-37	132	109	-359	-3 439	-1 062	259	30	-2 934	-1 314	-2 286	-1 366	1
-6	73	-41	-179	-1 658	-582	138	18	-1 638	-700	-1 148	-748	2
30	137	-537	-368	-1 617	-1 165	-158	-61	-4 279	-1 417	-684	-2 475	3
13	123	-279	-194	-845	-666	-128	-58	-2 144	-730	-335	-1 167	4
26	117	-102	-447	225	-382	-76	9	-279	-372	112	-121	5
23	87	6	-189	133	-256	-28	4	-80	-163	56	-67	6
28	82	-153	-90	152	-563	-61	12	-115	-143	112	-41	7
29	77	-20	-27	121	-299	-7	9	-24	-59	78	-9	8
-2	35	51	-357	73	181	-15	-3	-164	-229	-	-80	9
-6	10	26	-162	12	43	-21	-5	-56	-104	-22	-58	10
75	117	316	-92	774	1 353	206	40	127	-195	180	122	11
35	57	146	-41	336	600	83	17	72	-101	66	38	12
x	90	-9	-180	669	-62	-4	10	-41	-76	-81	-10	13
x	36	-8	-94	316	-37	-1	4	-19	-37	-36	-1	14
-90	x	-101	-412	-57	-441	-68	6	-108	-106	441	-42	15
-36	x	-69	-193	-172	-315	-43	-5	-42	-49	66	-15	16
9	101	x	-181	-2 166	-783	744	12	-819	-578	-1 475	-1 395	17
8	69	x	-88	-1 062	-387	390	14	-367	-269	-742	-602	18
180	412	181	x	1 153	822	118	14	136	-48	962	83	19
94	193	88	x	556	398	51	9	43	-2	405	15	20
-669	57	2 166	-1 153	x	5 793	1 289	211	-888	-2 308	-1 981	-627	21
-316	172	1 062	-556	x	2 762	606	97	-407	-1 083	-1 029	-288	22
62	441	783	-822	-5 793	x	856	-15	-2 057	-2 022	-5 077	-1 259	23
37	315	387	-398	-2 762	x	420	-8	-922	-998	-2 537	-624	24
4	24	-744	-118	-1 289	-856	x	-138	-463	-303	-1 106	-325	25
1	22	-390	-51	-606	-420	x	-60	-192	-134	-537	-158	26
-10	-6	-12	-14	-211	15	138	x	-77	-43	-41	-16	27
-4	5	-14	-9	-97	8	60	x	-29	-18	-16	-6	28
41	108	819	-136	888	2 057	452	77	x	-248	124	-108	29
19	42	367	-43	407	922	190	29	x	-125	47	-102	30
76	106	578	48	2 307	2 022	303	43	249	x	126	168	31
38	52	281	2	1 102	1 018	142	18	127	x	43	78	32
81	-441	1 475	-962	1 981	5 077	1 106	41	-124	-126	x	-41	33
36	-66	742	-405	1 029	2 537	537	16	-47	-38	x	-17	34
10	42	1 395	-83	627	1 259	325	16	108	-168	41	x	35
1	15	602	-15	288	624	158	6	102	-65	17	x	36
-212	1 437	6 317	-5 279	-5 948	13 647	5 490	295	-11 449	-9 324	-10 745	-7 412	37
-57	1 195	2 880	-2 453	-3 035	6 206	2 575	101	-5 543	-4 512	-5 680	-3 664	38
-155	242	3 437	-2 826	-2 913	7 441	2 915	194	-5 906	-4 812	-5 065	-3 748	39
380	820	3 340	x	5 822	7 694	1 389	187	x	x	1 433	x	40
181	369	1 510	x	2 701	3 605	603	74	x	x	556	x	41
199	451	1 830	x	3 121	4 089	786	113	x	x	877	x	42
x	x	x	-4 659	x	x	x	x	-11 905	-8 436	x	-7 597	43
x	x	x	-2 194	x	x	x	x	-5 831	-4 115	x	-3 635	44
x	x	x	-2 465	x	x	x	x	-6 074	-4 321	x	-3 962	45
-592	617	2 977	x	-11 770	5 953	4 101	108	x	x	-12 178	x	46
-238	826	1 370	x	-5 736	2 601	1 972	27	x	x	-6 236	x	47
-354	-209	1 607	x	-6 034	3 352	2 129	81	x	x	-5 942	x	48
x	x	x	-620	x	x	x	x	456	-888	x	185	49
x	x	x	-259	x	x	x	x	288	-397	x	-29	50
x	x	x	-361	x	x	x	x	168	-491	x	214	51

8 WANDERUNGEN UEBER DIE GRENZEN DES BUNDESGBIETES IM 4. VIERTELJAHR 1990 NACH HERKUNFTS- BZW. ZIELLAENDERN *)

HERKUNFTS- BZW ZIELLAND STAATSANGEH.	Z U Z U E G E			F O R T Z U E G E			W A N D E R U N G S S A L D O		
	INSGESAMT	MAENNLICH	WEIBLICH	INSGESAMT	MAENNLICH	WEIBLICH	INSGESAMT	MAENNLICH	WEIBLICH
PERSONEN INSGESAMT									
EUROP. LAENDER									
ZUSAMMEN	256 526	139 629	116 897	120 243	74 820	45 423	136 283	64 809	71474
DEUTSCHE	116 229	58 814	57 415	21 730	13 822	7 908	94 499	44 992	49507
AUSLAENDER	140 297	80 815	59 482	98 513	60 998	37 515	41 784	19 817	21967
NEUE LAENDER									
U. BERLIN-OST									
ZUSAMMEN	50 649	26 956	23 693	11 770	8 705	3 065	38 879	18 251	20628
DEUTSCHE	49 549	26 298	23 251	11 584	8 546	3 038	37 965	17 752	20213
AUSLAENDER	1 100	658	442	186	159	27	914	499	415
BELGIEN									
ZUSAMMEN	1 124	588	536	1 066	592	474	58	4-	62
DEUTSCHE	455	243	212	599	311	288	144-	68-	76-
AUSLAENDER	669	345	324	467	281	186	202	64	138
BULGARIEN									
ZUSAMMEN	4 673	2 818	1 855	691	444	247	3 982	2 374	1608
DEUTSCHE	43	16	27	12	8	4	31	8	23
AUSLAENDER	4 630	2 802	1 828	679	436	243	3 951	2 366	1585
DAENEMARK									
ZUSAMMEN	743	369	374	567	288	279	176	81	95
DEUTSCHE	136	73	63	142	73	69	6-	6-	6-
AUSLAENDER	607	296	311	425	215	210	182	81	101
FINNLAND									
ZUSAMMEN	510	208	302	362	207	155	148	1	147
DEUTSCHE	40	18	22	34	24	10	6	6-	12
AUSLAENDER	470	190	280	328	183	145	142	7	135
FRANKREICH									
ZUSAMMEN	4 894	2 269	2 625	3 637	1 926	1 711	1 257	343	914
DEUTSCHE	1 026	559	467	1 369	717	652	343-	158-	185-
AUSLAENDER	3 868	1 710	2 158	2 268	1 209	1 059	1 600	501	1099
GRIECHENLAND									
ZUSAMMEN	7 957	4 793	3 164	3 337	1 979	1 358	4 620	2 814	1806
DEUTSCHE	257	122	135	167	68	99	90	54	36
AUSLAENDER	7 700	4 671	3 029	3 170	1 911	1 259	4 530	2 760	1770
IRLAND									
ZUSAMMEN	709	363	346	716	385	331	7-	22-	15
DEUTSCHE	50	25	25	61	37	24	11-	12-	1
AUSLAENDER	659	338	321	655	348	307	4	10-	14
ISLAND									
ZUSAMMEN	91	54	37	47	22	25	44	32	12
DEUTSCHE	13	6	7	3	1	2	10	5	5
AUSLAENDER	78	48	30	44	21	23	34	27	7
ITALIEN									
ZUSAMMEN	8 896	5 619	3 277	9 272	5 928	3 344	376-	309-	67-
DEUTSCHE	673	313	360	686	319	367	13-	6-	7-
AUSLAENDER	8 223	5 306	2 917	8 586	5 609	2 977	363-	303-	60-
EHM. JUGOSLAWIEN									
ZUSAMMEN	14 928	8 678	6 250	10 699	6 645	4 054	4 229	2 033	2196
DEUTSCHE	218	101	117	137	78	59	81	23	58
AUSLAENDER	14 710	8 577	6 133	10 562	6 567	3 995	4 148	2 010	2138
LUXEMBURG									
ZUSAMMEN	322	196	126	232	142	90	90	54	36
DEUTSCHE	118	68	50	131	78	53	13-	10-	3-
AUSLAENDER	204	128	76	101	64	37	103	64	39
NIEDERLANDE									
ZUSAMMEN	2 329	1 331	998	2 423	1 405	1 018	94-	74-	20-
DEUTSCHE	696	388	308	1 276	734	542	580-	346-	234-
AUSLAENDER	1 633	943	690	1 147	671	476	486	272	214
NORWEGEN									
ZUSAMMEN	464	211	253	265	154	111	199	57	142
DEUTSCHE	58	30	28	55	30	25	3	3	3
AUSLAENDER	406	181	225	210	124	86	196	57	139
OESTERREICH									
ZUSAMMEN	3 722	2 350	1 372	3 905	2 695	1 210	183-	345-	162
DEUTSCHE	634	311	323	846	413	433	212-	102-	110-
AUSLAENDER	3 088	2 039	1 049	3 059	2 282	777	29	243-	272
POLEN									
ZUSAMMEN	38 245	21 092	17 153	38 822	23 902	14 920	577-	2 810-	2233
DEUTSCHE	6 678	3 204	3 474	768	422	346	5 910	2 782	3128
AUSLAENDER	31 567	17 888	13 679	38 054	23 480	14 574	6 487-	5 592-	895-
PORTUGAL									
ZUSAMMEN	1 654	969	685	1 071	742	329	583	227	356
DEUTSCHE	176	104	72	184	112	72	8-	8-	8-
AUSLAENDER	1 478	865	613	887	630	257	591	235	356
RUMAENIEN									
ZUSAMMEN	25 546	13 517	12 029	6 101	3 477	2 624	19 445	10 040	9405
DEUTSCHE	9 469	4 565	4 904	115	66	49	9 354	4 499	4855
AUSLAENDER	16 077	8 952	7 125	5 986	3 411	2 575	10 091	5 541	4550
SCHWEDEN									
ZUSAMMEN	701	361	340	661	417	244	40	56-	96
DEUTSCHE	154	79	75	99	56	43	55	23	32
AUSLAENDER	547	282	265	562	361	201	15-	79-	64
SCHWEIZ									
ZUSAMMEN	1 939	946	993	2 007	985	1 022	68-	39-	29-
DEUTSCHE	911	443	468	1 260	606	654	349-	163-	186-
AUSLAENDER	1 028	503	525	747	379	368	281	124	157

FUßNOTE SIEHE SEITE 32.

8 WANDERUNGEN UEBER DIE GRENZEN DES BUNDESGBIETES IM 4. VIERTELJAHR 1990 NACH HERKUNFTS- BZW. ZIELLAENDERN *)

HERKUNFTS- BZW ZIELLAND STAATSANGEH.	Z U Z U E G E			F O R T Z U E G E			W A N D E R U N G S S A L D O		
	INSGESAMT	MAENNlich	WEIBlich	INSGESAMT	MAENNlich	WEIBlich	INSGESAMT	MAENNlich	WEIBlich
PERSONEN INSGESAMT									
EHEM. SOUJETUNION									
ZUSAMMEN	49 959	24 582	25 377	2 955	1 589	1 366	47 004	22 993	24011
DEUTSCHE	42 519	20 649	21 870	191	109	82	42 328	20 540	21788
AUSLAENDER	7 440	3 933	3 507	2 764	1 480	1 284	4 676	2 453	2223
SPANIEN									
ZUSAMMEN	2 163	1 073	1 090	2 276	1 241	1 035	113-	168-	55
DEUTSCHE	913	501	412	814	428	386	99	73	26
AUSLAENDER	1 250	572	678	1 462	813	649	212-	241-	29
TSSCHECHOSLOWAKEI									
ZUSAMMEN	3 862	2 731	1 131	2 315	1 540	775	1 547	1 191	356
DEUTSCHE	207	116	91	72	40	32	135	76	59
AUSLAENDER	3 655	2 615	1 040	2 243	1 500	743	1 412	1 115	297
TUERKEI									
ZUSAMMEN	20 862	11 272	9 590	9 012	5 468	3 544	11 850	5 804	6046
DEUTSCHE	216	107	109	163	83	80	53	24	29
AUSLAENDER	20 646	11 165	9 481	8 849	5 385	3 464	11 797	5 780	6017
UNGARN									
ZUSAMMEN	4 185	3 192	993	2 821	2 136	685	1 364	1 056	308
DEUTSCHE	103	52	51	88	53	35	15	1-	16
AUSLAENDER	4 082	3 140	942	2 733	2 083	650	1 349	1 057	292
GROSSBRIT. U. NORDIRL.									
ZUSAMMEN	4 491	2 464	2 027	3 045	1 697	1 348	1 446	767	679
DEUTSCHE	823	372	451	811	372	439	12		12
AUSLAENDER	3 668	2 092	1 576	2 234	1 325	909	1 434	767	667
UEBRIGES EUROPA									
ZUSAMMEN	908	627	281	168	109	59	740	518	222
DEUTSCHE	94	51	43	63	38	25	31	13	18
AUSLAENDER	814	576	238	105	71	34	709	505	204
AFRIKA									
ZUSAMMEN	12 675	9 370	3 305	4 923	3 379	1 544	7 752	5 991	1761
DEUTSCHE	1 059	600	459	871	482	389	188	118	70
AUSLAENDER	11 616	8 770	2 846	4 052	2 897	1 155	7 564	5 873	1691
NIGERIA									
ZUSAMMEN	1 977	1 770	207	389	328	61	1 588	1 442	146
DEUTSCHE	43	26	17	46	31	15	3-	5-	2
AUSLAENDER	1 934	1 744	190	343	297	46	1 591	1 447	144
MAROKKO									
ZUSAMMEN	1 567	1 123	444	495	339	156	1 072	784	288
DEUTSCHE	41	19	22	37	27	10	4	8-	12
AUSLAENDER	1 526	1 104	422	458	312	146	1 068	792	276
SUEDAFRIKA									
ZUSAMMEN	499	276	223	513	287	226	14-	11-	3-
DEUTSCHE	290	161	129	274	150	124	16	11	5
AUSLAENDER	209	115	94	239	137	102	30-	22-	8-
TUNESIEN									
ZUSAMMEN	637	437	200	560	352	208	77	85	8-
DEUTSCHE	24	15	9	25	13	12	1-	2	3-
AUSLAENDER	613	422	191	535	339	196	78	83	5-
AEGYPTEN									
ZUSAMMEN	735	563	172	431	291	140	304	272	32
DEUTSCHE	58	35	23	49	24	25	9	11	2-
AUSLAENDER	677	528	149	382	267	115	295	261	34
UEBRIGES AFRIKA									
ZUSAMMEN	7 260	5 201	2 059	2 535	1 782	753	4 725	3 419	1306
DEUTSCHE	603	344	259	440	237	203	163	107	56
AUSLAENDER	6 657	4 857	1 800	2 095	1 545	550	4 562	3 312	1250
AMERIKA									
ZUSAMMEN	11 233	5 523	5 710	9 429	4 575	4 854	1 804	948	856
DEUTSCHE	4 223	1 906	2 317	4 070	1 774	2 296	153	132	21
AUSLAENDER	7 010	3 617	3 393	5 359	2 801	2 558	1 651	816	835
ARGENTINIEN									
ZUSAMMEN	368	195	173	297	177	120	71	18	53
DEUTSCHE	139	76	63	131	85	46	8	9-	17
AUSLAENDER	229	119	110	166	92	74	63	27	36
BRASILIEN									
ZUSAMMEN	1 033	441	592	610	294	316	423	147	276
DEUTSCHE	355	205	150	203	119	84	152	86	66
AUSLAENDER	678	236	442	407	175	232	271	61	210
CHILE									
ZUSAMMEN	207	110	97	195	99	96	12	11	1
DEUTSCHE	75	43	32	87	43	44	12-		12-
AUSLAENDER	132	67	65	108	56	52	24	11	13
KANADA									
ZUSAMMEN	854	453	401	1 201	623	578	347-	170-	177-
DEUTSCHE	389	211	178	423	205	218	34-	6	40-
AUSLAENDER	465	242	223	778	418	360	313-	176-	137-
VENEZUELA									
ZUSAMMEN	177	96	81	110	53	57	67	43	24
DEUTSCHE	65	36	29	60	38	22	5	2-	7
AUSLAENDER	112	60	52	50	15	35	62	45	17

FUBNOTE SIEHE SEITE 32.

8 WANDERUNGEN UEBER DIE GRENZEN DES BUNDESGBIETES IM 4. VIERTELJAHR 1990 NACH HERKUNFTS- BZW. ZIELLAENDERN *)

HERKUNFTS- BZW. ZIELLAND STAATSANGEH.	Z U Z U E G E			F O R T Z U E G E			W A N D E R U N G S S A L D O		
	INSGESAMT	MAENNlich	WEIBlich	INSGESAMT	MAENNlich	WEIBlich	INSGESAMT	MAENNlich	WEIBlich
PERSONEN INSGESAMT									
VEREINIGTE STAATEN									
ZUSAMMEN	7 115	3 566	3 549	5 849	2 791	3 058	1 266	775	491
DEUTSCHE	2 729	1 080	1 649	2 757	1 050	1 707	28-	30	58-
AUSLAENDER	4 386	2 486	1 900	3 092	1 741	1 351	1 294	745	549
UEBRIGES AMERIKA									
ZUSAMMEN	1 479	662	817	1 167	538	629	312	124	188
DEUTSCHE	471	255	216	409	234	175	62	21	41
AUSLAENDER	1 008	407	601	758	304	454	250	103	147
ASIEN									
ZUSAMMEN	27 193	16 586	10 607	9 329	6 211	3 118	17 864	10 375	7489
DEUTSCHE	1 065	603	462	873	531	342	192	72	120
AUSLAENDER	26 128	15 983	10 145	8 456	5 680	2 776	17 672	10 303	7369
INDIEN									
ZUSAMMEN	2 621	2 286	335	1 213	1 005	208	1 408	1 281	127
DEUTSCHE	62	36	26	68	32	36	6-	4	10-
AUSLAENDER	2 559	2 250	309	1 145	973	172	1 414	1 277	137
INDONESIEN									
ZUSAMMEN	371	231	140	224	144	80	147	87	60
DEUTSCHE	41	24	17	55	34	21	14-	10-	4-
AUSLAENDER	330	207	123	169	110	59	161	97	64
IRAN									
ZUSAMMEN	3 472	1 845	1 627	1 421	790	631	2 051	1 055	996
DEUTSCHE	26	12	14	22	8	14	4	4	
AUSLAENDER	3 446	1 833	1 613	1 399	782	617	2 047	1 051	996
ISRAEL									
ZUSAMMEN	562	357	205	201	134	67	361	223	138
DEUTSCHE	110	55	55	50	24	26	60	31	29
AUSLAENDER	452	302	150	151	110	41	301	192	109
JAPAN									
ZUSAMMEN	1 232	670	562	839	461	378	393	209	184
DEUTSCHE	121	66	55	101	62	39	20	4	16
AUSLAENDER	1 111	604	507	738	399	339	373	205	168
KOREA, REPUBLIK									
ZUSAMMEN	647	351	296	314	179	135	333	172	161
DEUTSCHE	15	8	7	8	5	3	7	3	4
AUSLAENDER	632	343	289	306	174	132	326	169	157
SYRIEN									
ZUSAMMEN	1 142	671	471	246	166	80	896	505	391
DEUTSCHE	22	10	12	9	5	4	13	5	8
AUSLAENDER	1 120	661	459	237	161	76	883	500	383
UEBRIGES ASIEN									
ZUSAMMEN	17 146	10 175	6 971	4 871	3 332	1 539	12 275	6 843	5432
DEUTSCHE	668	392	276	560	361	199	108	31	77
AUSLAENDER	16 478	9 783	6 695	4 311	2 971	1 340	12 167	6 812	5355
AUSTR. U. OZEAN.									
ZUSAMMEN	894	476	418	897	453	444	3-	23	26-
DEUTSCHE	421	212	209	445	230	215	24-	18-	6-
AUSLAENDER	473	264	209	452	223	229	21	41	20-
AUSTRALIEN									
ZUSAMMEN	725	380	345	719	360	359	6	20	14-
DEUTSCHE	327	160	167	345	178	167	18-	18-	
AUSLAENDER	398	220	178	374	182	192	24	38	14-
NEUSEELAND									
ZUSAMMEN	103	59	44	154	81	73	51-	22-	29-
DEUTSCHE	49	27	22	84	43	41	35-	16-	19-
AUSLAENDER	54	32	22	70	38	32	16-	6-	10-
UEBRIGES OZEANIEN									
ZUSAMMEN	66	37	29	24	12	12	42	25	17
DEUTSCHE	45	25	20	16	9	7	29	16	13
AUSLAENDER	21	12	9	8	3	5	13	9	4
AUSSEREUROPE. LAENDER									
ZUSAMMEN	51 995	31 955	20 040	24 578	14 618	9 960	27 417	17 337	10080
DEUTSCHE	6 768	3 321	3 447	6 259	3 017	3 242	509	304	205
AUSLAENDER	45 227	28 634	16 593	18 319	11 601	6 718	26 908	17 033	9875
EG-LAENDER									
ZUSAMMEN	35 282	20 034	15 248	27 642	16 325	11 317	7 640	3 709	3931
DEUTSCHE	5 323	2 768	2 555	6 240	3 249	2 991	917-	481-	436-
AUSLAENDER	29 959	17 266	12 693	21 402	13 076	8 326	8 557	4 190	4367
OECD-LAENDER (EUROPA)									
ZUSAMMEN	63 571	35 436	28 135	43 901	26 273	17 628	19 670	9 163	10507
DEUTSCHE	7 349	3 762	3 587	8 700	4 462	4 238	1 351-	700-	651-
AUSLAENDER	56 222	31 674	24 548	35 201	21 811	13 390	21 021	9 863	11158
UNBEKANNTES AUSLAND									
ZUSAMMEN	3 043	2 188	855	2 785	1 489	1 296	258	699	441-
DEUTSCHE	2 794	2 010	784	2 546	1 335	1 211	248	675	427-
AUSLAENDER	249	178	71	239	154	85	10	24	14-
VON/NACH SEE									
ZUSAMMEN	737	724	13	530	526	4	207	198	9
DEUTSCHE	127	117	10	96	93	3	31	24	7
AUSLAENDER	610	607	3	434	433	1	176	174	2
INSGESAMT									
INSGESAMT	312 301	174 496	137 805	148 136	91 453	56 683	164 165	83 043	81122
DEUTSCHE	125 918	64 262	61 656	30 631	18 267	12 364	95 287	45 995	49292
AUSLAENDER	186 383	110 234	76 149	117 505	73 186	44 319	68 878	37 048	31830

*) BUNDESREPUBLIK DEUTSCHLAND NACH DEM GEBIETS-
STAND BIS ZUM 3.10.1990; DIE ANGABEN SCHLIE-
SEN BERLIN-WEST EIN.

8. WANDERUNGEN UEBER DIE GRENZEN DES BUNDESGBIETES IM 4. VIERTELJAHR 1990 NACH HERKUNFTS- BZW. ZIELLAENDERN *)

HERKUNFTS- BZW ZIELLAND STAATSANGEH.	Z U Z U E G E			F O R T Z U E G E			W A N D E R U N G S S A L D O		
	INSGESAMT	MAENNlich	WEIBlich	INSGESAMT	MAENNlich	WEIBlich	INSGESAMT	MAENNlich	WEIBlich
ERWERBSTAETIGE 1)									
EUROP. LAENDER									
ZUSAMMEN	64 781	45 232	19 549	31 633	24 646	6 987	33 148	20 586	12562
DEUTSCHE	34 295	21 431	12 864	10 354	7 705	2 649	23 941	13 726	10215
AUSLAENDER	30 486	23 801	6 685	21 279	16 941	4 338	9 207	6 860	2347
NEUE LAENDER U. BERLIN-OST									
ZUSAMMEN	24 583	16 013	8 570	6 881	5 593	1 288	17 702	10 420	7282
DEUTSCHE	24 395	15 890	8 505	6 812	5 530	1 282	17 583	10 360	7223
AUSLAENDER	188	123	65	69	63	6	119	60	59
BELGIEN									
ZUSAMMEN	399	269	130	390	263	127	9	6	3
DEUTSCHE	168	117	51	246	157	89	78-	40-	38-
AUSLAENDER	231	152	79	144	106	38	87	46	41
BULGARIEN									
ZUSAMMEN	140	93	47	89	60	29	51	33	18
DEUTSCHE	3	1	2	9	6	3	6-	5-	1-
AUSLAENDER	137	92	45	80	54	26	57	38	19
DAENEMARK									
ZUSAMMEN	329	203	126	213	109	104	116	94	22
DEUTSCHE	47	37	10	60	36	24	13-	1	14-
AUSLAENDER	282	166	116	153	73	80	129	93	36
FINNLAND									
ZUSAMMEN	137	84	53	140	94	46	3-	10-	7
DEUTSCHE	17	11	6	14	10	4	3	1	2
AUSLAENDER	120	73	47	126	84	42	6-	11-	5
FRANKREICH									
ZUSAMMEN	1 612	984	628	1 218	717	501	394	267	127
DEUTSCHE	393	263	130	518	306	212	125-	43-	82-
AUSLAENDER	1 219	721	498	700	411	289	519	310	209
GRIECHENLAND									
ZUSAMMEN	2 839	2 105	734	884	624	260	1 955	1 481	474
DEUTSCHE	68	39	29	34	12	22	34	27	7
AUSLAENDER	2 771	2 066	705	850	612	238	1 921	1 454	467
IRLAND									
ZUSAMMEN	311	194	117	348	199	149	37-	5-	32-
DEUTSCHE	21	15	6	18	14	4	3	1	2
AUSLAENDER	290	179	111	330	185	145	40-	6-	34-
ISLAND									
ZUSAMMEN	12	9	3	12	4	8		5	5-
DEUTSCHE	3	1	2				3	1	2
AUSLAENDER	9	8	1	12	4	8	3-	4	7-
ITALIEN									
ZUSAMMEN	3 629	2 929	700	2 931	2 252	679	698	677	21
DEUTSCHE	196	111	85	216	119	97	20-	8-	12-
AUSLAENDER	3 433	2 818	615	2 715	2 133	582	718	685	33
EHEM. JUGOSLAWIEN									
ZUSAMMEN	2 983	2 459	524	1 987	1 632	355	996	827	169
DEUTSCHE	45	24	21	29	21	8	16	3	13
AUSLAENDER	2 938	2 435	503	1 958	1 611	347	980	824	156
LUXEMBURG									
ZUSAMMEN	59	43	16	80	56	24	21-	13-	8-
DEUTSCHE	35	24	11	44	31	13	9-	7-	2-
AUSLAENDER	24	19	5	36	25	11	12-	6-	6-
NIEDERLANDE									
ZUSAMMEN	974	684	290	989	699	290	15-	15-	
DEUTSCHE	263	187	76	612	440	172	349-	253-	96-
AUSLAENDER	711	497	214	377	259	118	334	238	96
NORWEGEN									
ZUSAMMEN	118	75	43	88	68	20	30	7	23
DEUTSCHE	23	17	6	15	10	5	8	7	1
AUSLAENDER	95	58	37	73	58	15	22		22
OESTERREICH									
ZUSAMMEN	2 027	1 478	549	2 100	1 629	471	73-	151-	78
DEUTSCHE	244	141	103	308	176	132	64-	35-	29-
AUSLAENDER	1 783	1 337	446	1 792	1 453	339	9-	116-	107
POLEN									
ZUSAMMEN	8 472	6 422	2 050	6 828	5 765	1 063	1 644	657	987
DEUTSCHE	1 925	1 010	915	99	71	28	1 826	939	887
AUSLAENDER	6 547	5 412	1 135	6 729	5 694	1 035	182-	282-	100
PORTUGAL									
ZUSAMMEN	544	417	127	390	324	66	154	93	61
DEUTSCHE	46	40	6	55	38	17	9-	2	11-
AUSLAENDER	498	377	121	335	286	49	163	91	72
RUMAENIEN									
ZUSAMMEN	2 624	1 564	1 060	317	198	119	2 307	1 366	941
DEUTSCHE	1 586	883	703	18	12	6	1 568	871	697
AUSLAENDER	1 038	681	357	299	186	113	739	495	244
SCHWEDEN									
ZUSAMMEN	224	156	68	194	165	29	30	9-	39
DEUTSCHE	60	35	25	32	21	11	28	14	14
AUSLAENDER	164	121	43	162	144	18	2	23-	25
SCHWEIZ									
ZUSAMMEN	654	402	252	800	432	368	146-	30-	116-
DEUTSCHE	351	203	148	572	300	272	221-	97-	124-
AUSLAENDER	303	199	104	228	132	96	75	67	8

FUSNOTEN SIEHE SEITE 35.

8 WANDERUNGEN UEBER DIE GRENZEN DES BUNDESGBIETES IM 4. VIERTELJAHR 1990 NACH HERKUNFTS- BZW. ZIELLAENDERN *)

HERKUNFTS- BZW ZIELLAND STAATSANGEH.	Z U Z U E G E			F O R T Z U E G E			W A N D E R U N G S S A L D O		
	INSGESAMT	MAENNlich	WEIBlich	INSGESAMT	MAENNlich	WEIBlich	INSGESAMT	MAENNlich	WEIBlich
ERWERBSTAETIGE ()									
EHEM. SOUJETUNION									
ZUSAMMEN	4 430	2 368	2 062	281	188	93	4 149	2 180	1969
DEUTSCHE	3 676	1 893	1 783	29	24	5	3 647	1 869	1778
AUSLAENDER	754	475	279	252	164	88	502	311	191
SPANIEN									
ZUSAMMEN	552	370	182	537	356	181	15	14	1
DEUTSCHE	269	191	78	237	151	86	32	40	8-
AUSLAENDER	283	179	104	300	205	95	17-	26-	9
TSCHECHOSLOWAKEI									
ZUSAMMEN	1 634	1 484	150	709	656	53	925	828	97
DEUTSCHE	60	46	14	23	15	8	37	31	6
AUSLAENDER	1 574	1 438	136	686	641	45	888	797	91
TUERKEI									
ZUSAMMEN	1 267	960	307	897	713	184	370	247	123
DEUTSCHE	62	42	20	34	22	12	28	20	8
AUSLAENDER	1 205	918	287	863	691	172	342	227	115
UNGARN									
ZUSAMMEN	2 427	2 208	219	1 182	1 095	87	1 245	1 113	132
DEUTSCHE	39	24	15	23	13	10	16	11	5
AUSLAENDER	2 388	2 184	204	1 159	1 082	77	1 229	1 102	127
GROSSBRIT.U.NORDIRL.									
ZUSAMMEN	1 742	1 212	530	1 096	716	380	646	496	150
DEUTSCHE	267	163	104	263	144	119	4	19	15-
AUSLAENDER	1 475	1 049	426	833	572	261	642	477	165
UEBRIGES EUROPA									
ZUSAMMEN	59	47	12	52	39	13	7	8	1-
DEUTSCHE	33	23	10	34	26	8	1-	3-	2
AUSLAENDER	26	24	2	18	13	5	8	11	3-
AFRIKA									
ZUSAMMEN	964	756	208	674	495	179	290	261	29
DEUTSCHE	310	215	95	323	213	110	13-	2	15-
AUSLAENDER	654	541	113	351	282	69	303	259	44
NIGERIA									
ZUSAMMEN	123	110	13	47	42	5	76	68	8
DEUTSCHE	13	10	3	12	11	1	1	1-	2
AUSLAENDER	110	100	10	35	31	4	75	69	6
MAROKKO									
ZUSAMMEN	134	106	28	88	62	26	46	44	2
DEUTSCHE	13	8	5	14	10	4	1-	2-	1
AUSLAENDER	121	98	23	74	52	22	47	46	1
SUEDAFRIKA									
ZUSAMMEN	127	83	44	146	100	46	19-	17-	2-
DEUTSCHE	94	59	35	101	63	38	7-	4-	3-
AUSLAENDER	33	24	9	45	37	8	12-	13-	1
TUNESIEN									
ZUSAMMEN	59	50	9	33	28	5	26	22	4
DEUTSCHE	6	3	3	4	3	1	2		2
AUSLAENDER	53	47	6	29	25	4	24	22	2
AEGYPTEN									
ZUSAMMEN	56	47	9	54	40	14	2	7	5-
DEUTSCHE	13	9	4	19	11	8	6-	2-	4-
AUSLAENDER	43	38	5	35	29	6	8	9	1-
UEBRIGES AFRIKA									
ZUSAMMEN	465	360	105	306	223	83	159	137	22
DEUTSCHE	171	126	45	173	115	58	2-	11	13-
AUSLAENDER	294	234	60	133	108	25	161	126	35
AMERIKA									
ZUSAMMEN	2 519	1 660	859	1 941	1 211	730	578	449	129
DEUTSCHE	1 057	659	398	1 099	629	470	42-	30	72-
AUSLAENDER	1 462	1 001	461	842	582	260	620	419	201
ARGENTINIEN									
ZUSAMMEN	74	56	18	79	59	20	5-	3-	2-
DEUTSCHE	25	20	5	38	31	7	13-	11-	2-
AUSLAENDER	49	36	13	41	28	13	8	8	
BRASILIEN									
ZUSAMMEN	167	106	61	154	109	45	13	3-	16
DEUTSCHE	80	64	16	73	54	19	7	10	3-
AUSLAENDER	87	42	45	81	55	26	6	13-	19
CHILE									
ZUSAMMEN	38	28	10	39	30	9	1-	2-	1
DEUTSCHE	22	17	5	26	20	6	4-	3-	1-
AUSLAENDER	16	11	5	13	10	3	3	1	2
KANADA									
ZUSAMMEN	236	153	83	220	137	83	16	16	
DEUTSCHE	110	72	38	135	83	52	25-	11-	14-
AUSLAENDER	126	81	45	85	54	31	41	27	14
VENEZUELA									
ZUSAMMEN	31	22	9	23	16	7	8	6	2
DEUTSCHE	17	15	2	19	13	6	2-	2	4-
AUSLAENDER	14	7	7	4	3	1	10	4	6

FUBNOTEN SIEHE SEITE 35.

8 WANDERUNGEN UEBER DIE GRENZEN DES BUNDESGBIETES IM 4. VIERTELJAHR 1990 NACH HERKUNFTS- BZW. ZIELLAENDERN *)

HERKUNFTS- BZW ZIELLAND STAATSANGEH.	Z U Z U E G E			F O R T Z U E G E			W A N D E R U N G S S A L D O		
	INSGESAMT	MAENNLICH	WEIBLICH	INSGESAMT	MAENNLICH	WEIBLICH	INSGESAMT	MAENNLICH	WEIBLICH
ERWERBSTAETIGE 1)									
VEREINIGTE STAATEN									
ZUSAMMEN	1 765	1 153	612	1 228	720	508	537	433	104
DEUTSCHE	674	376	298	672	332	340	2	44	42-
AUSLAENDER	1 091	777	314	556	388	168	535	389	146
UEBRIGES AMERIKA									
ZUSAMMEN	208	142	66	198	140	58	10	2	8
DEUTSCHE	129	95	34	136	96	40	7-	1-	6-
AUSLAENDER	79	47	32	62	44	18	17	3	14
ASIEN									
ZUSAMMEN	2 049	1 613	436	1 203	986	217	846	627	219
DEUTSCHE	330	264	66	302	232	70	28	32	4-
AUSLAENDER	1 719	1 349	370	901	754	147	818	595	223
INDIEN									
ZUSAMMEN	237	191	46	107	77	30	130	114	16
DEUTSCHE	17	13	4	23	10	13	6-	3	9-
AUSLAENDER	220	178	42	84	67	17	136	111	25
INDONESIEN									
ZUSAMMEN	63	52	11	30	23	7	33	29	4
DEUTSCHE	12	11	1	15	13	2	3-	2-	1-
AUSLAENDER	51	41	10	15	10	5	36	31	5
IRAN									
ZUSAMMEN	150	111	39	95	84	11	55	27	28
DEUTSCHE	5	4	1	5	4	1			
AUSLAENDER	145	107	38	90	80	10	55	27	28
ISRAEL									
ZUSAMMEN	85	60	25	33	26	7	52	34	18
DEUTSCHE	26	14	12	12	7	5	14	7	7
AUSLAENDER	59	46	13	21	19	2	38	27	11
JAPAN									
ZUSAMMEN	367	310	57	217	181	36	150	129	21
DEUTSCHE	46	35	11	40	33	7	6	2	4
AUSLAENDER	321	275	46	177	148	29	144	127	17
KOREA, REPUBLIK									
ZUSAMMEN	73	58	15	28	23	5	45	35	10
DEUTSCHE	7	6	1	4	2	2	3	4	1-
AUSLAENDER	66	52	14	24	21	3	42	31	11
SYRIEN									
ZUSAMMEN	49	38	11	22	17	5	27	21	6
DEUTSCHE	2	1	1	2	1	1			
AUSLAENDER	47	37	10	20	16	4	27	21	6
UEBRIGES ASIEN									
ZUSAMMEN	1 025	793	232	671	555	116	354	238	116
DEUTSCHE	215	180	35	201	162	39	14	18	4-
AUSLAENDER	810	613	197	470	393	77	340	220	120
AUSTR.U.OZEAN.									
ZUSAMMEN	242	171	71	194	127	67	48	44	4
DEUTSCHE	126	88	38	124	83	41	2	5	3-
AUSLAENDER	116	83	33	70	44	26	46	39	7
AUSTRALIEN									
ZUSAMMEN	203	143	60	161	106	55	42	37	5
DEUTSCHE	101	69	32	99	67	32	2	2	
AUSLAENDER	102	74	28	62	39	23	40	35	5
NEUSEELAND									
ZUSAMMEN	24	15	9	25	17	8	1-	2-	1
DEUTSCHE	11	7	4	19	13	6	8-	6-	2-
AUSLAENDER	13	8	5	6	4	2	7	4	3
UEBRIGES OZEANIEN									
ZUSAMMEN	15	13	2	8	4	4	7	9	2-
DEUTSCHE	14	12	2	6	3	3	8	9	1-
AUSLAENDER	1	1		2	1	1	1-		1-
AUSSEREUROP. LAENDER									
ZUSAMMEN	5 774	4 200	1 574	4 012	2 819	1 193	1 762	1 381	381
DEUTSCHE	1 823	1 226	597	1 848	1 157	691	25-	69	94-
AUSLAENDER	3 951	2 974	977	2 164	1 662	502	1 787	1 312	475
EG-LAENDER									
ZUSAMMEN	12 990	9 410	3 580	9 076	6 315	2 761	3 914	3 095	819
DEUTSCHE	1 773	1 187	586	2 303	1 448	855	530-	261-	269-
AUSLAENDER	11 217	8 223	2 994	6 773	4 867	1 906	4 444	3 356	1088
OECD-LAENDER (EUROPA)									
ZUSAMMEN	17 429	12 574	4 855	13 307	9 420	3 887	4 122	3 154	968
DEUTSCHE	2 533	1 637	896	3 278	1 987	1 291	745-	350-	395-
AUSLAENDER	14 896	10 937	3 959	10 029	7 433	2 596	4 867	3 504	1363
UNBEKANNTES AUSLAND									
ZUSAMMEN	63	55	8	28	24	4	35	31	4
DEUTSCHE	54	48	6	16	13	3	38	35	3
AUSLAENDER	9	7	2	12	11	1	3-	4-	1
VON/NACH SEE									
ZUSAMMEN	718	711	7	185	185		533	526	7
DEUTSCHE	116	112	4	27	27		89	85	4
AUSLAENDER	602	599	3	158	158		444	441	3
INSGESAMT									
INSGESAMT	74 126	52 281	21 845	38 393	29 325	9 068	35 733	22 956	12777
DEUTSCHE	37 313	23 490	13 823	12 927	9 261	3 666	24 386	14 229	10157
AUSLAENDER	36 813	28 791	8 022	25 466	20 064	5 402	11 347	8 727	2620

*) BUNDESREPUBLIK DEUTSCHLAND NACH DEM GEBIETSSTAND BIS ZUM 3.10.1990; DIE ANGABEN SCHLIESSEN BERLIN-WEST EIN.

1) DIE ANGABEN BEZIEHEN SICH AUF DAS BUNDESGBIET OHNE RHEINLAND-PFALZ, DAS NUR IN DER SUMME "INSGESAMT" ENTHALTEN IST.

PERSONEN INSGESAMT

HERKUNFTS- BZW. ZIELLAND	ZUZUEGE						FORTZUEGE					
	INSGESAMT		DEUTSCHE		AUSLAENDER		INSGESAMT		DEUTSCHE		AUSLAENDER	
	INSGES.	MAENNL.	ZUSAMMEN	MAENNL.	ZUSAMMEN	MAENNL.	INSGES.	MAENNL.	ZUSAMMEN	MAENNL.	ZUSAMMEN	MAENNL.
EUROP. LÄNDER	1437 575	799 153	774 460	418 859	663 115	380 294	463 143	270 217	78 560	46 503	384 583	223 714
OECD-LÄNDER 1)	258 971	148 332	30 019	15 560	228 952	132 772	176 143	102 344	36 000	17 984	140 143	84 360
BELGIEN	4 332	2 371	1 935	1 056	2 397	1 315	4 323	2 360	2 579	1 369	1 744	991
DAENEMARK	3 148	1 614	490	280	2 658	1 334	2 066	1 045	569	307	1 497	738
FRANKREICH	17 158	8 584	4 005	2 139	13 153	6 445	14 594	7 435	5 532	2 864	9 062	4 571
GRIECHENLAND	27 589	16 443	1 069	487	26 520	15 956	15 243	9 086	983	410	14 260	8 676
GROSSBRITANNIEN UND NORDIRLAND	18 071	10 023	3 504	1 603	14 567	8 420	12 819	6 714	3 492	1 554	9 327	5 160
IRLAND	3 878	1 999	268	141	3 610	1 858	2 569	1 311	259	138	2 310	1 173
ITALIEN	39 679	25 100	2 746	1 261	36 933	23 839	37 004	22 912	2 875	1 239	34 129	21 673
LUXEMBURG	1 068	628	491	291	577	337	964	538	562	312	402	226
NIEDERLANDE	9 821	5 507	2 918	1 624	6 903	3 883	9 083	5 099	4 538	2 410	4 545	2 689
PORTUGAL	7 805	4 983	796	465	7 009	4 518	3 794	2 386	868	495	2 926	1 891
SPANIEN	8 065	4 227	3 627	2 040	4 438	2 187	9 732	5 335	3 621	1 957	6 111	3 378
EG-LÄNDER	140 614	81 479	21 849	11 387	118 765	70 092	112 191	64 221	25 878	13 055	86 313	51 166
FINNLAND	2 212	1 111	152	83	2 060	1 028	1 691	831	145	87	1 546	744
ISLAND	335	157	32	13	303	144	225	106	31	18	194	88
NORWEGEN	1 701	897	217	112	1 484	785	1 064	549	241	115	823	434
OESTERREICH	18 669	12 384	2 817	1 459	15 852	10 925	14 697	9 675	3 602	1 718	11 095	7 957
SCHWEDEN	3 420	2 135	480	253	2 940	1 882	2 407	1 356	475	241	1 932	1 115
SCHWEIZ	7 428	3 737	3 484	1 769	3 944	1 968	8 002	4 016	4 876	2 388	3 126	1 628
TUERKEI	84 592	46 432	988	484	83 604	45 948	35 866	21 590	752	362	35 114	21 228
EHEM. DDR U. BERLIN-OST	395 343	232 266	388 681	228 081	6 662	4 185	36 217	25 221	35 649	24 777	568	444
BULGARIEN	11 193	6 855	149	69	11 044	6 786	1 965	1 161	42	28	1 923	1 133
EHEM. JUGOSLAWIEN	66 484	39 695	1 323	738	65 161	38 957	38 854	23 369	580	316	38 274	23 053
POLEN	300 693	162 748	99 802	50 225	200 891	112 523	162 130	91 109	4 381	2 368	157 749	88 741
RUMAENIEN	174 388	89 261	96 236	47 087	78 152	42 174	16 144	8 710	393	201	15 751	8 509
EHEM. SOWJETUNION	192 820	94 538	155 855	75 847	36 965	18 691	12 133	6 220	722	380	11 411	5 840
TSCHECHOSLOWAKEI	16 948	10 246	1 274	688	15 674	9 558	10 095	5 519	247	131	9 848	5 388
UNGARN	16 708	12 290	856	422	15 852	11 868	8 954	6 250	305	179	8 649	6 071
UEBRIGES EUROPA	4 027	2 922	265	142	3 762	2 780	508	314	241	139	267	175
AUSSEREUROP. LÄNDER	206 937	122 486	31 000	15 348	175 937	107 138	99 417	58 006	26 361	12 756	73 056	45 250
AFRIKA	44 600	32 049	4 992	2 787	39 608	29 262	17 747	12 219	3 647	2 031	14 100	10 188
AEGYPTEN	2 680	2 001	346	186	2 334	1 815	1 574	1 088	219	122	1 355	966
AETHIOPIEN	2 430	1 497	64	35	2 366	1 462	616	423	45	26	571	397
ALGERIEN	1 871	1 340	205	90	1 666	1 250	761	513	112	50	649	463
BENIN	166	139	35	24	131	115	100	76	31	18	69	58
BURKINA FASO	188	154	53	28	135	126	101	60	57	22	44	38
BURUNDI	53	30	19	9	34	21	50	40	17	10	33	30
COTE D'IVOIRE	291	228	44	24	247	204	87	59	21	12	66	47
GHANA	5 447	3 825	114	61	5 333	3 764	1 975	1 458	68	39	1 907	1 419
GUINEA	250	200	32	22	218	178	92	79	13	10	79	69
KAMERUN	485	336	109	61	376	275	176	107	73	40	103	67
KENIA	584	294	222	123	362	171	339	192	203	117	136	75
LIBERIA	884	716	204	136	680	580	68	56	21	18	47	38
LIBYEN	389	265	61	41	328	224	216	146	43	28	173	118
MADAGASKAR	108	53	12	9	96	44	79	45	19	12	60	33
MALI	224	190	34	18	190	172	80	64	17	11	63	53
MAROKKO	5 634	3 833	149	83	5 485	3 750	1 576	1 094	130	81	1 446	1 013
NIGER	126	89	56	32	70	57	56	41	26	18	30	23
NIGERIA	5 664	4 979	259	153	5 405	4 826	1 160	918	192	108	968	810
RUANDA	174	97	93	46	81	51	98	51	68	30	30	21
SENEGAL	509	462	52	38	457	424	268	222	46	27	222	195
SIERRA LEONE	128	79	12	6	116	73	95	62	18	10	77	52
SOMALIA	2 556	1 732	70	41	2 486	1 691	667	515	20	12	647	503
SUEDAFRIKA	2 353	1 251	1 390	759	963	492	2 041	1 137	1 114	617	927	520
SUDAN	834	581	73	45	761	536	281	218	42	24	239	194
TANSANIA	349	220	179	98	170	122	309	195	174	99	135	96
TOGO	452	369	59	40	393	329	171	137	60	41	111	96
TSCHAD	38	29	8	7	30	22	53	33	21	12	32	21
TUNESIEN	2 763	1 779	131	70	2 632	1 709	1 885	1 144	110	57	1 775	1 087
UGANDA	159	93	24	15	135	78	105	64	36	23	69	41
ZAIRE	1 485	985	67	30	1 418	955	479	321	57	27	422	294
UEBRIGES AFRIKA	5 326	4 203	816	457	4 510	3 746	2 189	1 661	574	310	1 615	1 351

*) FUERNOTE SIEHE SEITE 37.

1) OHNE DIE AUSSEREUROPAEISCHEN OECD-LÄNDER AUSTRALIEN, JAPAN, KANADA, NEUSEELAND UND DIE VEREINIGTEN STAATEN.

9 WANDERUNGEN UEBER DIE GRENZEN DES BUNDESGBIETES 1990 NACH HERKUNFTS- BZW. ZIELLAENDERN *)

PERSONEN INSGESAMT

HERKUNFTS- BZW. ZIELLAND	ZUZUEGE						FORTZUEGE					
	INSGESAMT		DEUTSCHE		AUSLAENDER		INSGESAMT		DEUTSCHE		AUSLAENDER	
	INSGES.	MAENNL.	ZUSAMMEN	MAENNL.	ZUSAMMEN	MAENNL.	INSGES.	MAENNL.	ZUSAMMEN	MAENNL.	ZUSAMMEN	MAENNL.
AMERIKA	51 133	25 246	18 971	8 626	32 162	16 620	42 078	20 831	17 091	7 536	24 987	13 295
ARGENTINIEN	2 099	1 135	712	408	1 387	727	1 005	568	381	233	624	335
BOLIVIEN	418	207	152	73	266	134	280	143	118	58	162	85
BRASILIEN	4 612	1 975	1 489	823	3 123	1 152	2 599	1 305	861	499	1 738	806
CHILE	1 088	527	372	208	716	319	880	424	342	168	538	256
COSTA RICA	197	107	87	49	110	58	188	101	104	58	84	43
DOMINIKANISCHE REPUBLIK	461	131	100	60	361	71	164	75	71	40	93	35
ECUADOR	451	218	207	112	244	106	235	125	118	69	117	56
EL SALVADOR	84	38	27	14	57	24	64	32	22	12	42	20
GUATEMALA	261	122	90	50	171	72	151	74	73	35	78	39
HAITI	55	34	19	11	36	23	61	38	34	19	27	19
HONDURAS	88	40	35	22	53	18	70	36	34	20	36	16
KANADA	3 586	1 812	1 580	825	2 006	987	6 835	3 608	1 822	893	5 013	2 715
KOLUMBIEN	1 151	434	239	136	912	298	592	228	153	78	439	150
KUBA	1 163	111	21	10	142	101	59	43	10	6	49	37
MEXICO	1 219	595	478	255	741	340	998	539	507	290	491	249
NICARAGUA	107	43	48	23	59	20	63	28	36	21	27	7
PANAMA	59	30	23	14	36	16	40	26	20	11	20	15
PARAGUAY	489	253	338	179	151	74	311	174	185	101	126	73
PERU	1 149	510	346	193	803	317	486	243	203	107	283	136
TRINIDAD UND TOBAGO	56	26	8	6	48	20	27	15	8	4	19	11
URUGUAY	200	97	81	43	119	54	136	62	56	30	80	32
VENEZUELA	811	430	348	197	463	233	369	201	194	115	175	86
VEREINIGTE STAATEN	31 919	16 142	12 016	4 816	19 903	11 326	26 142	12 572	11 601	4 585	14 541	7 987
UEBRIGES AMERIKA	410	229	155	99	255	130	323	171	138	84	185	87
ASIEN	107 377	63 208	5 231	2 953	102 146	60 255	36 249	23 267	3 933	2 327	32 316	20 940
AFGHANISTAN	7 799	4 164	39	20	7 760	4 144	368	250	9	6	359	244
CHINA (TAIWAN)	1 190	592	85	47	1 105	545	605	367	71	45	534	322
CHINA, VOLKSREPUBLIK	6 476	4 036	243	149	6 233	3 887	2 844	2 125	224	140	2 620	1 985
INDIEN	8 527	7 108	364	192	8 163	6 916	3 919	3 146	301	181	3 618	2 965
INDONESIEN	1 428	888	227	130	1 201	758	865	531	232	142	633	389
IRAK	1 200	689	129	69	1 071	620	379	233	45	28	334	205
IRAN	12 603	6 597	118	64	12 485	6 533	5 112	2 908	104	54	5 008	2 854
ISRAEL	1 858	1 192	416	213	1 442	979	882	532	228	106	654	426
JAPAN	5 783	3 065	534	302	5 249	2 763	4 573	2 491	546	300	4 027	2 191
JEMEN	110	79	30	16	80	63	91	67	14	7	77	60
JORDANIEN	1 043	697	128	55	915	642	514	363	44	18	470	345
KAMPUTSCHEA	273	209	-	-	273	209	125	91	2	1	123	90
KOREA, DEM. VOLKS- REPUBLIK	183	89	7	3	176	86	115	71	13	6	102	65
KOREA, REPUBLIK	2 475	1 259	84	50	2 391	1 209	1 491	824	114	58	1 377	766
LIBANON	22 963	13 899	191	99	22 772	13 800	2 819	1 970	54	23	2 765	1 947
MALAYSIA	462	246	146	75	316	171	221	132	92	52	129	80
MYANMAR	45	27	-	-	45	27	46	38	2	1	44	37
NEPAL	343	246	78	44	265	202	94	68	45	27	49	41
PAKISTAN	5 244	3 670	190	101	5 054	3 569	1 477	1 192	159	80	1 318	1 112
PHILIPPINEN	3 316	821	300	189	3 016	632	1 280	487	245	175	1 035	312
SAUDI-ARABIEN	803	456	411	244	392	212	616	375	288	180	328	195
SRI LANKA	3 761	2 373	102	57	3 659	2 316	1 693	1 360	66	42	1 627	1 318
SYRIEN	5 108	3 064	115	52	4 993	3 012	1 079	723	50	28	1 029	695
THAILAND	3 623	1 028	376	254	3 247	774	1 563	626	334	237	1 229	389
VIETNAM	7 652	4 669	21	16	7 631	4 653	1 655	1 022	10	6	1 645	1 016
UEBRIGES ASIEN	3 088	2 034	896	512	2 192	1 522	1 810	1 265	637	382	1 173	883
AUSTRALIEN UND OZEANIEN	3 827	1 983	1 806	982	2 021	1 001	3 343	1 689	1 690	862	1 653	827
AUSTRALIEN	3 055	1 582	1 422	764	1 633	818	2 658	1 344	1 330	674	1 328	670
NEUSEELAND	530	262	228	127	302	135	559	282	264	137	295	145
UEBRIGES AUSTRALIEN UND OZEANIEN	242	139	156	91	86	48	126	63	96	51	30	12
UNBEKANNTES AUSLAND ..	7 081	5 858	3 769	2 822	3 312	3 036	48 035	24 794	39 636	19 997	8 399	4 797
INSGESAMT	1651 593	927 497	809 229	437 029	842 364	490 468	610 595	353 017	144 557	79 256	466 038	273 761

*) BUNDESREPUBLIK DEUTSCHLAND NACH DEM GEBIETS-
STAND BIS ZUM 3.10.1990; DIE ANGABEN SCHLIE-
SEN BERLIN-WEST EIN.

10 Bevölkerungsbilanz der Länder

Zeitraum		Bevölkerung am Anfang des Berichts- zeitraumes	Veränderungen					Bevölkerung am Ende des Berichts- zeitraumes
			Überschuß der			Zu- (+) bzw. Abnahme (-) insgesamt		
			Geborenen (+) bzw. Gestor- benen (-)	Zu- (+) bzw. Fort- züge (-)				
			1 000			je 1 000 Einwohner		

Baden-Württemberg								
4. Vierteljahr 1990	m	4 765,0	+ 3,9	+ 14,7	+ 18,6	+ 3,9	4 783,7	
	w	5 022,3	+ 1,9	+ 14,1	+ 16,0	+ 3,2	5 038,4	
	i	9 787,4	+ 5,8	+ 28,8	+ 34,6	+ 3,5	9 822,0	
1.1.1990 - 31.12.1990	m	4 670,2	+ 15,0	+ 98,5	+ 113,5	+ 24,3	4 783,7	
	w	4 948,5	+ 6,0	+ 83,9	+ 89,8	+ 18,2	5 038,4	
	i	9 618,7	+ 21,0	+ 182,3	+ 203,3	+ 21,1	9 822,0	

Bayern								
4. Vierteljahr 1990	m	5 535,5	+ 2,9	+ 17,3	+ 20,2	+ 3,6	5 555,7	
	w	5 877,5	- 0,0	+ 15,7	+ 15,6	+ 2,7	5 893,1	
	i	11 413,0	+ 2,9	+ 33,0	+ 35,8	+ 3,1	11 448,8	
1.1.1990 - 31.12.1990	m	5 420,6	+ 12,5	+ 122,7	+ 135,2	+ 24,9	5 555,7	
	w	5 800,2	- 0,0	+ 93,0	+ 92,9	+ 16,0	5 893,1	
	i	11 220,7	+ 12,4	+ 215,7	+ 228,1	+ 20,3	11 448,8	

Berlin								
4. Vierteljahr 1990	m	1 627,7	+ 0,1	+ 2,8	+ 2,9	+ 1,8	1 630,6	
	w	1 801,6	- 2,2	+ 3,6	+ 1,5	+ 0,8	1 803,1	
	i	3 429,3	- 2,1	+ 6,4	+ 4,4	+ 1,3	3 433,7	
1.1.1990 - 31.12.1990	m	1 615,1	+ 1,5	+ 14,0	+ 15,5	+ 9,6	1 630,6	
	w	1 794,7	- 8,0	+ 16,4	+ 8,4	+ 4,7	1 803,1	
	i	3 409,7	- 6,5	+ 30,5	+ 24,0	+ 7,0	3 433,7	

Brandenburg								
4. Vierteljahr 1990	m	1 253,6	- 0,6	- 6,5	- 7,1	- 5,7	1 246,5	
	w	1 337,6	- 1,3	- 4,5	- 5,8	- 4,3	1 331,9	
	i	2 591,2	- 1,9	- 11,0	- 12,9	- 5,0	2 578,3	
1.1.1990 - 31.12.1990	m	1 281,3	+ 0,3	- 35,1	- 34,8	- 27,2	1 246,5	
	w	1 359,8	- 3,0	- 24,9	- 27,9	- 20,5	1 331,9	
	i	2 641,2	- 2,7	- 60,2	- 62,8	- 23,7	2 578,3	

Bremen								
4. Vierteljahr 1990	m	325,9	- 0,1	+ 0,5	+ 0,3	+ 1,0	326,2	
	w	355,7	- 0,4	+ 0,1	- 0,3	- 0,8	355,4	
	i	681,6	- 0,5	+ 0,6	+ 0,0	+ 0,1	681,7	
1.1.1990 - 31.12.1990	m	320,7	- 0,3	+ 5,8	+ 5,5	+ 17,3	326,2	
	w	353,0	- 1,2	+ 3,7	+ 2,4	+ 6,9	355,4	
	i	673,7	- 1,5	+ 9,5	+ 8,0	+ 11,8	681,7	

Hamburg								
4. Vierteljahr 1990	m	780,3	- 0,2	+ 4,4	+ 4,2	+ 5,4	784,5	
	w	866,6	- 0,8	+ 2,1	+ 1,3	+ 1,5	867,9	
	i	1 646,8	- 1,0	+ 6,6	+ 5,5	+ 3,4	1 652,4	
1.1.1990 - 31.12.1990	m	767,2	- 0,9	+ 18,3	+ 17,3	+ 22,6	784,5	
	w	859,1	- 3,6	+ 12,4	+ 8,8	+ 10,3	867,9	
	i	1 626,2	- 4,5	+ 30,6	+ 26,1	+ 16,1	1 652,4	

10 Bevölkerungsbilanz der Länder

Zeitraum	Bevölkerung am Anfang des Berichts- zeitraumes	Veränderungen			Bevölkerung am Ende des Berichts- zeitraumes
		Überschuß der		Zu- (+) bzw. Abnahme (-) insgesamt	
		Geborenen (+) bzw. Gestor- benen (-)	Zu- (+) bzw. Fort- züge (-)		
		1 000			

Hessen

4. Vierteljahr 1990	m	2 794,4	+ 0,5	+ 8,7	+ 9,3	+ 3,3	2 803,7
	w	2 952,5	- 1,1	+ 8,2	+ 7,1	+ 2,4	2 959,6
	i	5 746,8	- 0,5	+ 16,9	+ 16,5	+ 2,9	5 763,3
1.1.1990 - 31.12.1990	m	2 741,4	+ 1,7	+ 60,5	+ 62,3	+ 22,7	2 803,7
	w	2 919,2	- 4,3	+ 44,6	+ 40,4	+ 13,8	2 959,6
	i	5 660,6	- 2,6	+ 105,1	+ 102,7	+ 18,1	5 763,3

Mecklenburg-Vorpommern

4. Vierteljahr 1990	m	939,9	- 0,3	- 4,7	- 4,9	- 5,3	934,9
	w	992,7	- 0,6	- 3,1	- 3,7	- 3,7	989,0
	i	1 932,6	- 0,9	- 7,8	- 8,6	- 4,5	1 924,0
1.1.1990 - 31.12.1990	m	957,9	+ 1,1	- 24,1	- 23,0	- 24,0	934,9
	w	1 006,0	- 0,0	- 17,0	- 17,0	- 16,9	989,0
	i	1 963,9	+ 1,1	- 41,0	- 40,0	- 20,4	1 924,0

Niedersachsen

4. Vierteljahr 1990	m	3 577,2	+ 0,1	+ 10,8	+ 10,9	+ 3,0	3 588,1
	w	3 790,5	- 1,7	+ 10,3	+ 8,6	+ 2,3	3 799,2
	i	7 367,7	- 1,6	+ 21,1	+ 19,5	+ 2,7	7 387,2
1.1.1990 - 31.12.1990	m	3 526,6	+ 1,9	+ 59,6	+ 61,5	+ 17,4	3 588,1
	w	3 757,2	- 5,8	+ 47,8	+ 42,0	+ 11,2	3 799,2
	i	7 283,8	- 3,9	+ 107,4	+ 103,5	+ 14,2	7 387,2

Nordrhein-Westfalen

4. Vierteljahr 1990	m	8 346,3	+ 2,6	+ 19,0	+ 21,2	+ 2,5	8 367,5
	w	8 965,3	- 1,6	+ 18,7	+ 16,9	+ 1,9	8 982,2
	i	17 311,5	+ 1,0	+ 37,7	+ 38,1	+ 2,2	17 349,7
1.1.1990 - 31.12.1990	m	8 227,1	+ 12,1	+ 128,6	+ 140,3	+ 17,1	8 367,5
	w	8 876,5	- 5,9	+ 111,9	+ 105,7	+ 11,9	8 982,2
	i	17 103,6	+ 6,2	+ 240,5	+ 246,1	+ 14,4	17 349,7

Rheinland-Pfalz

4. Vierteljahr 1990	m	1 820,2	+ 0,6	+ 4,6	+ 5,2	+ 2,8	1 825,3
	w	1 933,7	- 0,8	+ 5,3	+ 4,5	+ 2,3	1 938,2
	i	3 753,8	- 0,2	+ 9,9	+ 9,7	+ 2,6	3 763,5
1.1.1990 - 31.12.1990	m	1 788,7	+ 1,6	+ 35,0	+ 36,6	+ 20,5	1 825,3
	w	1 912,9	- 2,7	+ 27,9	+ 25,3	+ 13,2	1 938,2
	i	3 701,7	- 1,1	+ 62,9	+ 61,8	+ 16,7	3 763,5

Saarland

4. Vierteljahr 1990	m	518,6	- 0,1	- 0,4	- 0,6	- 1,1	518,0
	w	555,1	- 0,4	+ 0,2	- 0,2	- 0,3	554,9
	i	1 073,7	- 0,5	- 0,2	- 0,7	- 0,7	1 073,0
1.1.1990 - 31.12.1990	m	512,9	- 0,3	+ 5,4	+ 5,1	+ 10,0	518,0
	w	552,0	- 1,4	+ 4,3	+ 2,9	+ 5,3	554,9
	i	1 064,9	- 1,6	+ 9,7	+ 8,1	+ 7,6	1 073,0

10 Bevölkerungsbilanz der Länder

Zeitraum		Bevölkerung am Anfang des Berichts- zeitraumes	Veränderungen					Bevölkerung am Ende des Berichts- zeitraumes
			Überschuß der			Zu- (+) bzw. Abnahme (-) insgesamt 1)		
			Geborenen (+) bzw. Gestor- benen (-)	Zu- (+) bzw. Fort- züge (-)				
			1 000				je 1 000 Einwohner	
Sachsen								
4. Vierteljahr 1990	m	2 262,1	- 2,2	- 15,2	- 17,3	- 7,7	2 244,7	
	w	2 533,6	- 4,2	- 9,9	- 14,1	- 5,6	2 519,6	
	i	4 795,7	- 6,4	- 25,1	- 31,4	- 6,6	4 764,3	
1.1.1990 - 31.12.1990	m	2 317,5	- 4,2	- 68,6	- 72,8	- 31,4	2 244,7	
	w	2 583,2	- 13,9	- 49,7	- 63,6	- 24,6	2 519,6	
	i	4 900,7	- 18,1	- 118,3	- 136,4	- 27,8	4 764,3	
Sachsen-Anhalt								
4. Vierteljahr 1990	m	1 378,7	- 1,1	- 7,8	- 8,9	- 6,4	1 369,8	
	w	1 511,7	- 2,1	- 5,6	- 7,6	- 5,1	1 504,1	
	i	2 890,5	- 3,1	- 13,4	- 16,5	- 5,7	2 874,0	
1.1.1990 - 31.12.1990	m	1 420,9	- 1,6	- 49,5	- 51,1	- 36,0	1 369,8	
	w	1 544,0	- 5,2	- 34,7	- 39,9	- 25,8	1 504,1	
	i	2 965,0	- 6,9	- 84,1	- 91,0	- 30,7	2 874,0	
Schleswig-Holstein								
4. Vierteljahr 1990	m	1 272,6	- 0,1	+ 1,9	+ 1,8	+ 1,4	1 274,4	
	w	1 350,4	- 0,8	+ 2,1	+ 1,3	+ 1,0	1 351,7	
	i	2 623,0	- 0,9	+ 4,0	+ 3,1	+ 1,2	2 626,1	
1.1.1990 - 31.12.1990	m	1 255,0	+ 0,6	+ 18,8	+ 19,4	+ 15,4	1 274,4	
	w	1 339,6	- 3,0	+ 15,2	+ 12,2	+ 9,1	1 351,7	
	i	2 594,6	- 2,4	+ 33,9	+ 31,5	+ 12,1	2 626,1	
Thüringen								
4. Vierteljahr 1990	m	1 254,2	- 0,8	- 7,0	- 7,8	- 6,2	1 246,4	
	w	1 372,3	- 1,6	- 5,7	- 7,4	- 5,4	1 364,9	
	i	2 626,5	- 2,4	- 12,7	- 15,2	- 5,8	2 611,3	
1.1.1990 - 31.12.1990	m	1 286,7	- 0,6	- 39,7	- 40,3	- 31,3	1 246,4	
	w	1 397,2	- 4,1	- 28,2	- 32,3	- 23,1	1 364,9	
	i	2 683,9	- 4,7	- 67,8	- 72,6	- 27,1	2 611,3	
Deutschland								
4. Vierteljahr 1990	m	38 452,0	+ 5,2	+ 43,0	+ 47,9	+ 1,2	38 500,0	
	w	41 219,2	- 17,5	+ 51,7	+ 34,0	+ 0,9	41 253,3	
	i	79 671,3	- 12,3	+ 94,7	+ 82,0	+ 1,0	79 753,2	
1.1.1990 - 31.12.1990	m	38 109,7	+ 40,3	+ 350,0	+ 390,3	+ 10,2	38 500,0	
	w	41 003,1	- 56,1	+ 306,3	+ 250,2	+ 6,1	41 253,3	
	i	79 112,8	- 15,8	+ 656,2	+ 640,4	+ 8,1	79 753,2	

1) Einschl. der auf der Berichtigung von Gemeindeergebnissen beruhenden Zu- bzw. Abnahme.

11 Bevölkerungsentwicklung 1950 - 1990
11.1 Früheres Bundesgebiet

Stichtag bzw. Zeitraum	Insgesamt	Männlich	Weiblich	Stichtag bzw. Zeitraum	Insgesamt	Männlich	Weiblich
	1 000				1 000		

Bevölkerung insgesamt

1950	31.12.	50 336,1	23 405,1	26 931,0	1972	31.12.	61 809,4	29 533,3	32 276,1
1951	31.12.	50 726,0	23 589,9	27 136,1	1973	31.12.	62 101,4	29 713,8	32 387,6
1952	31.12.	51 051,9	23 746,6	27 305,2	1974	31.12.	61 991,5	29 604,5	32 387,0
1953	31.12.	51 639,6	24 045,0	27 594,7	1975	31.12.	61 644,6	29 381,5	32 263,1
1954	31.12.	52 126,8	24 290,0	27 836,7	1976	31.12.	61 442,0	29 262,8	32 179,2
1955	31.12.	52 698,3	24 593,6	28 104,7	1977	31.12.	61 352,7	29 216,5	32 136,2
1956	31.12.	53 318,8	24 906,2	28 412,6	1978	31.12.	61 321,7	29 214,3	32 107,4
1957	31.12.	53 993,8	25 236,8	28 757,1	1979	31.12.	61 439,3	29 317,1	32 122,3
1958	31.12.	54 606,0	25 533,3	29 072,7	1980	31.12.	61 657,9	29 481,0	32 176,9
1959	31.12.	55 123,4	25 793,3	29 330,1	1981	31.12.	61 712,7	29 522,9	32 189,8
1960	31.12.	55 784,8	26 173,3	29 611,5	1982	31.12.	61 546,1	29 427,9	32 118,2
1961	31.12.	56 589,1	26 637,8	29 951,4	1983	31.12.	61 306,7	29 305,8	32 000,9
1962	31.12.	57 247,2	27 028,2	30 219,0	1984	31.12.	61 049,3	29 179,7	31 869,5
1963	31.12.	57 864,5	27 351,6	30 512,9	1985	31.12.	61 020,5	29 190,0	31 830,5
1964	31.12.	58 587,5	27 764,7	30 822,7	1986	31.12.	61 140,5	29 285,4	31 855,1
1965	31.12.	59 296,6	28 171,0	31 125,6	1987	31.12.	61 238,1	29 419,4	31 818,7
1966	31.12.	59 792,9	28 399,6	31 393,3	1988	31.12.	61 715,1	29 693,1	32 022,0
1967	31.12.	59 948,5	28 418,5	31 530,0	1989	31.12.	62 679,0	30 236,4	32 442,6
1968	31.12.	60 463,0	28 716,2	31 746,8	1990	31. 3.	63 002,2	30 438,0	32 564,1
1969	31.12.	61 194,6	29 180,0	32 014,6		30. 6.	63 232,4	30 574,3	32 658,1
1970	31.12.	61 001,2	29 071,6	32 135,1		30. 9.	63 556,5	30 756,4	32 800,1
1971	31.12.	61 502,5	29 367,4	32 135,1		31.12.	63 725,7	30 850,9	32 874,8

Deutsche

1970	31.12.	58 263,3	27 369,6	30 893,7	1980	31.12.	57 091,8	26 904,9	30 186,9
1971	31.12.	58 314,6	27 405,4	30 909,2	1981	31.12.	56 991,6	26 874,9	30 116,6
1972	31.12.	58 255,3	27 383,9	30 871,4	1982	31.12.	56 874,3	26 838,6	30 035,6
1973	31.12.	58 110,0	27 318,9	30 791,1	1983	31.12.	56 732,5	26 791,8	29 940,7
1974	31.12.	57 940,5	27 244,5	30 696,0	1984	31.12.	56 643,8	26 773,5	29 870,3
1975	31.12.	57 744,1	27 157,6	30 586,6	1985	31.12.	56 536,5	26 746,0	29 790,5
1976	31.12.	57 589,8	27 093,3	30 496,5	1986	31.12.	56 476,1	26 746,3	29 729,8
1977	31.12.	57 460,5	27 040,9	30 419,7	1987	31.12.	56 950,8	27 052,9	29 897,9
1978	31.12.	57 315,8	26 982,9	30 333,7	1988	31.12.	57 082,4	27 151,2	29 931,2
1979	31.12.	57 188,7	26 935,5	30 253,2	1989	31.12.	57 668,3	27 493,5	30 174,7
					1990	31.12.	58 278,4	27 861,6	30 416,8

Durchschnittliche Bevölkerung insgesamt¹⁾

1950	49 989,3	23 216,2	26 773,1	1971	61 279,7	29 236,5	32 043,2
1951	50 527,9	23 497,0	27 031,0	1972	61 697,3	29 477,2	32 220,1
1952	50 858,7	23 652,8	27 206,0	1973	61 986,8	29 649,0	32 337,8
1953	51 350,0	23 896,8	27 453,2	1974	62 070,8	29 684,6	32 386,2
1954	51 879,8	24 167,6	27 712,2	1975	61 846,6	29 523,8	32 322,7
1955	52 381,8	24 424,7	27 957,1	1976	61 573,6	29 557,2	32 216,4
1956	53 008,0	24 752,4	28 255,6	1977	61 419,4	29 274,1	32 145,2
1957	53 656,3	25 073,9	28 582,3	1978	61 349,6	29 248,7	32 100,9
1958	54 292,1	25 382,4	28 909,7	1979	61 381,6	29 297,0	32 084,6
1959	54 876,0	25 670,2	29 205,8	1980	61 538,0	29 428,2	32 109,8
1960	55 433,1	25 974,2	29 458,9	1981	61 662,7	29 528,7	32 133,9
1961 ²⁾	56 174,8	26 413,4	29 761,5	1982	61 595,6	29 500,2	32 095,4
1962	56 836,6	26 795,1	30 041,6	1983	61 382,8	29 390,4	31 992,4
1963	57 389,1	27 102,0	30 287,1	1984	61 125,7	29 265,6	31 860,1
1964	57 971,0	27 411,1	30 559,9	1985	60 974,9	29 207,4	31 767,5
1965	58 619,2	27 787,4	30 831,8	1986	61 010,2	29 258,7	31 751,5
1966	59 148,0	28 062,2	31 085,8	1987 ²⁾	61 077,0	29 322,9	31 754,1
1967	59 286,2	28 046,7	31 239,4	1988	61 449,5	29 544,3	31 905,2
1968	59 500,3	28 131,2	31 369,1	1989	62 062,5	29 891,0	32 171,5
1969	60 067,4	28 478,9	31 588,6	1990	63 253,7	30 582,6	32 671,1
1970 ²⁾	60 650,6	28 866,7	31 783,9				

1) Für die Jahre 1950 bis 1955 und 1956 bis 1960 zurückgerechnete Bevölkerungszahlen auf der Basis der Wohnungstatistik vom 25.9.1956 bzw. der Volkszählung vom 6.6.1961, vom 27.5.1970 und vom 25.5.1987.

2) Ergebnis der Volkszählung.

11 Bevölkerungsentwicklung 1950 bis 1990

11.2 Neue Länder und Berlin-Ost

1 000

Stichtag bzw. Zeitraum	Insgesamt	Männlich	Weiblich	Stichtag bzw. Zeitraum	Insgesamt	Männlich	Weiblich
------------------------------	-----------	----------	----------	------------------------------	-----------	----------	----------

Stichtagsbevölkerung

1950	31.12.	18 360	8 150	10 210	1974	31.12.	16 891	7 835	9 056
1951	31.12.	18 350	8 159	10 191	1975	31.12.	16 820	7 817	9 003
1952	31.12.	18 300	8 146	10 154	1976	31.12.	16 767	7 806	8 961
1953	31.12.	18 112	8 072	10 040	1977	31.12.	16 758	7 817	8 941
1954	31.12.	18 002	8 037	9 965	1978	31.12.	16 751	7 831	8 920
1955	31.12.	17 832	7 969	9 864	1979	31.12.	16 740	7 839	8 901
1956	31.12.	17 604	7 876	9 727	1980	31.12.	16 740	7 857	8 883
1957	31.12.	17 411	7 795	9 615	1981	31.12.	16 706	7 849	8 857
1958	31.12.	17 312	7 770	9 542	1982	31.12.	16 706	7 865	8 841
1959	31.12.	17 286	7 775	9 511	1983	31.12.	16 709	7 883	8 826
1960	31.12.	17 188	7 745	9 443	1984	31.12.	16 671	7 877	8 794
1961	31.12.	17 079	7 704	9 375	1985	31.12.	16 655	7 889	8 766
1962	31.12.	17 136	7 744	9 392	1986	31.12.	16 640	7 904	8 736
1963	31.12.	17 181	7 784	9 397	1987	31.12.	16 661	7 935	8 726
1964	31.12.	17 004	7 748	9 256	1988	31.12.	16 675	7 973	8 702
1965	31.12.	17 040	7 780	9 260	1989	31.12.	16 434	7 873	8 560
1966	31.12.	17 071	7 808	9 263	1990	31.12.	16 028	7 649	8 378
1967	31.12.	17 090	7 830	9 260					
1968	31.12.	17 087	7 843	9 244					
1969	31.12.	17 075	7 852	9 223					
1970	31.12.	17 068	7 865	9 203					
1971	31.12.	17 054	7 873	9 181					
1972	31.12.	17 011	7 867	9 145					
1973	31.12.	16 951	7 851	9 100					

Durchschnittliche Bevölkerung¹⁾

1950	18 388	8 161	10 227	1971	17 061	7 869	9 192
1951	18 351	8 153	10 199	1972	17 043	7 876	9 167
1952	18 328	8 157	10 171	1973	16 980	7 858	9 121
1953	18 178	8 096	10 083	1974	16 925	7 845	9 080
1954	18 059	8 056	10 003	1975	16 850	7 823	9 027
1955	17 944	8 018	9 926	1976	16 786	7 808	8 978
1956	17 716	7 921	9 794	1977	16 765	7 813	8 952
1957	17 517	7 841	9 676	1978	16 756	7 826	8 930
1958	17 355	7 779	9 576	1979	16 745	7 835	8 910
1959	17 298	7 773	9 525	1980	16 737	7 847	8 890
1960	17 241	7 761	9 479	1981	16 736	7 864	8 872
1961	17 125	7 720	9 405	1982	16 697	7 852	8 846
1962	17 102	7 721	9 381	1983	16 699	7 868	8 831
1963	17 155	7 763	9 392	1984	16 671	7 867	8 803
1964	16 983	7 730	9 253	1985	16 644	7 870	8 774
1965	17 020	7 762	9 258	1986	16 624	7 881	8 744
1966	17 058	7 795	9 263	1987	16 641	7 913	8 728
1967	17 082	7 820	9 262	1988	16 666	7 952	8 714
1968	17 084	7 835	9 249	1989	16 614	7 955	8 659
1969	17 076	7 845	9 231	1990 ²⁾	16 111	7 694	8 417
1970	17 058	7 851	9 207					

1) 1950 bis 1988 jeweils am 30.6., ab 1989 Jahresdurchschnitt.

2) Bevölkerung am 3.10.1990; gilt zugleich als Jahresdurchschnitt.

Lfd. Nr.	Alter von ... bis unter ... Jahren	Deutschland	Baden-Württemberg	Bayern	Berlin	Brandenburg	Bremen	Hamburg	Hessen	Mecklenburg-Vorpommern
Insge										
1	unter 4	3 617 562	460 373	521 619	159 108	131 118	26 175	62 485	242 242	105 124
2	4 - 6	1 726 428	212 947	240 675	74 802	72 160	11 659	27 369	111 371	57 141
3	Zusammen ...	5 343 990	673 320	762 294	233 910	203 278	37 834	89 854	353 613	162 265
4	6 - 10	3 443 520	415 652	479 131	147 371	149 325	23 162	53 400	223 482	116 835
5	10 - 14	3 346 223	394 443	456 075	136 351	145 874	23 027	52 427	219 789	119 375
6	14 - 15	803 770	98 837	113 407	31 385	30 209	6 062	13 666	55 389	24 678
7	Zusammen ...	7 593 513	908 932	1 048 613	315 107	325 408	52 251	119 493	498 660	260 888
8	15 - 16	782 856	98 117	111 629	30 008	28 019	6 010	13 446	54 759	22 807
9	16 - 18	1 623 352	207 509	234 787	59 912	54 016	13 007	28 805	113 827	43 126
10	Zusammen ...	2 406 208	305 626	346 416	89 920	82 035	19 017	42 251	168 586	65 933
11	18 - 20	1 962 884	250 190	283 686	74 039	63 335	16 214	35 457	136 840	48 866
12	20 - 21	1 103 566	142 364	162 958	43 148	33 159	9 419	20 393	78 573	25 442
13	Zusammen ...	3 066 450	392 554	446 644	117 187	96 494	25 633	55 850	215 413	74 308
14	21 - 25	5 214 968	688 945	784 326	225 150	142 487	47 073	112 486	381 281	109 917
15	25 - 30	7 004 877	912 297	1 036 975	343 599	218 896	59 505	156 062	516 071	166 481
16	30 - 35	6 249 072	794 869	914 482	280 161	207 833	52 015	129 501	460 783	160 347
17	35 - 40	5 651 627	684 217	793 730	252 909	198 921	46 223	108 722	411 753	152 770
18	40 - 45	5 050 480	627 030	760 284	225 610	134 271	45 775	110 430	398 810	101 338
19	Zusammen ...	29 171 024	3 707 538	4 289 797	1 327 429	902 408	250 591	617 201	2 168 698	690 853
20	45 - 50	5 106 659	619 780	724 540	266 113	161 049	46 873	119 774	377 870	107 943
21	50 - 55	6 114 954	736 911	855 834	264 811	204 801	53 557	131 647	439 371	144 141
22	55 - 60	4 687 478	561 866	642 263	183 982	159 762	39 450	96 145	332 330	116 045
23	60 - 65	4 350 811	511 518	609 304	150 045	130 498	37 435	89 360	316 778	92 503
24	Zusammen ...	20 259 902	2 430 075	2 831 941	864 951	656 110	177 315	436 926	1 466 349	460 632
25	65 u.mehr	11 912 140	1 404 162	1 723 118	485 191	312 579	119 024	290 788	891 991	209 080
26	Insgesamt ...	79 753 227	9 822 027	11 448 823	3 433 695	2 578 312	681 665	1 652 363	5 763 310	1 923 958
Männ										
27	unter 4	1 857 015	235 866	267 925	81 755	67 241	13 367	32 308	124 344	54 116
28	4 - 6	885 123	109 184	123 474	38 152	36 941	6 006	14 121	57 225	29 237
29	Zusammen ...	2 742 138	345 050	391 399	119 907	104 182	19 373	46 429	181 569	83 353
30	6 - 10	1 766 163	212 864	245 443	75 824	76 409	11 686	27 368	114 917	59 658
31	10 - 14	1 717 649	202 287	234 211	69 896	74 767	11 809	26 856	112 824	61 234
32	14 - 15	412 631	50 806	58 227	16 062	15 590	3 131	7 105	28 500	12 540
33	Zusammen ...	3 896 443	465 957	537 881	161 782	166 766	26 626	61 329	256 241	133 432
34	15 - 16	403 083	50 570	57 422	15 495	14 485	3 152	6 991	28 297	11 635
35	16 - 18	833 759	106 350	120 730	30 622	27 653	6 720	14 971	58 847	22 248
36	Zusammen ...	1 236 842	156 920	178 152	46 117	42 138	9 872	21 962	87 144	33 883
37	18 - 20	1 005 893	127 722	145 093	37 529	32 774	8 284	18 157	70 066	25 175
38	20 - 21	563 748	72 532	83 068	21 446	17 142	4 837	10 371	39 917	13 137
39	Zusammen ...	1 569 641	200 254	228 161	58 975	49 916	13 121	28 528	109 983	38 312
40	21 - 25	2 674 881	353 877	403 046	112 382	73 140	24 281	56 826	194 744	56 814
41	25 - 30	3 617 299	475 362	536 080	177 261	112 861	31 003	79 428	265 386	86 541
42	30 - 35	3 217 500	412 868	473 821	145 825	106 811	26 766	66 825	238 120	82 880
43	35 - 40	2 875 762	347 254	405 570	127 886	102 828	23 551	55 318	210 091	79 143
44	40 - 45	2 578 044	320 572	390 414	113 987	68 579	23 421	56 174	204 238	52 436
45	Zusammen ...	14 963 486	1 909 933	2 208 931	677 341	464 219	129 022	314 571	1 112 579	357 814
46	45 - 50	2 603 013	317 555	374 117	136 481	80 333	24 302	61 733	195 473	54 180
47	50 - 55	3 096 654	375 617	434 633	133 880	102 212	27 434	66 536	225 059	71 600
48	55 - 60	2 335 568	284 457	318 807	90 793	79 475	18 978	46 469	167 894	57 058
49	60 - 65	2 037 026	243 993	287 162	66 985	58 827	16 934	40 282	152 564	40 881
50	Zusammen ...	10 072 261	1 221 622	1 414 719	428 139	320 847	87 648	215 020	740 990	223 719
51	65 u.mehr	4 019 166	483 916	596 479	138 305	98 392	40 562	96 651	315 207	64 408
52	Insgesamt ...	38 499 977	4 783 652	5 555 722	1 630 566	1 246 460	326 224	784 490	2 803 713	934 921

nach Altersgruppen und Ländern

Niedersachsen	Nordrhein-Westfalen	Rheinland-Pfalz	Saarland	Sachsen	Sachsen-Anhalt	Schleswig-Holstein	Thüringen	Nachrichtlich:		Lfd. Nr.
								Früheres Bundesgebiet	Neue Länder und Berlin-Ost	
samt										
321 697	777 279	167 948	44 298	219 232	138 314	113 572	126 978	2 824 265	793 297	1
149 540	357 841	78 663	21 191	118 007	73 672	50 662	68 728	1 301 082	425 346	2
471 237	1 135 120	246 611	65 489	337 239	211 986	164 234	195 706	4 125 347	1 218 643	3
296 952	698 024	156 583	41 927	245 322	151 704	100 669	143 981	2 565 876	877 644	4
294 910	673 758	150 016	40 752	248 749	149 917	99 237	141 523	2 476 195	870 028	5
75 750	169 675	36 512	9 609	52 176	30 890	25 757	29 768	622 589	181 181	6
667 612	1 541 457	343 111	92 288	546 247	332 511	225 663	315 272	5 664 660	1 928 853	7
74 235	166 597	35 618	9 630	49 628	29 300	25 130	27 923	612 981	169 875	8
159 136	348 392	75 137	19 617	96 748	59 261	53 378	56 694	1 290 320	333 032	9
233 371	514 989	110 755	29 247	146 376	88 561	78 508	84 617	1 903 301	502 907	10
194 497	423 665	91 012	24 387	114 005	72 908	67 015	66 768	1 567 108	395 776	11
109 560	241 117	51 388	13 726	60 509	38 045	38 719	35 046	894 170	209 396	12
304 057	664 782	142 400	38 113	174 514	110 953	105 734	101 814	2 461 278	605 172	13
508 211	1 163 202	242 485	68 562	250 179	161 189	185 739	143 736	4 323 981	890 987	14
633 766	1 520 908	322 865	94 192	363 190	229 182	221 430	209 458	5 690 224	1 314 653	15
555 110	1 364 327	296 305	88 329	338 430	215 007	190 146	201 427	5 021 289	1 227 783	16
501 103	1 208 963	271 414	79 924	352 170	214 484	174 419	199 905	4 436 664	1 214 963	17
474 723	1 106 502	238 091	68 952	267 719	163 747	175 003	152 195	4 159 491	890 989	18
2 672 913	6 363 902	1 371 160	399 959	1 571 688	983 609	946 737	906 721	23 631 649	5 539 375	19
465 130	1 093 138	220 053	63 027	313 634	183 453	184 344	159 938	4 088 140	1 018 519	20
569 125	1 343 858	283 678	84 634	365 570	222 331	216 222	198 463	4 881 620	1 233 334	21
427 939	1 068 504	225 892	67 683	288 816	175 518	150 368	150 915	3 724 794	962 684	22
406 874	1 012 409	222 572	65 087	271 266	160 142	134 868	140 152	3 500 859	849 952	23
1 869 068	4 517 909	952 195	280 431	1 239 286	741 444	685 802	649 468	16 195 413	4 064 489	24
1 168 987	2 611 492	597 278	167 436	748 951	404 893	419 449	357 721	9 744 005	2 168 135	25
7 387 245	17 349 651	3 763 510	1 072 963	4 764 301	2 873 957	2 626 127	2 611 319	63 725 653	16 027 574	26
lich										
165 485	398 471	86 054	22 792	112 689	71 239	58 469	64 894	1 449 730	407 285	27
76 669	183 273	40 296	10 966	60 779	37 654	25 804	35 342	666 969	218 154	28
242 154	581 744	126 350	33 758	173 468	108 893	84 273	100 236	2 116 699	625 439	29
152 518	358 434	80 578	21 665	125 487	77 835	51 724	73 753	1 316 694	449 469	30
151 749	346 027	76 790	20 731	127 837	76 932	51 008	72 691	1 271 196	446 453	31
38 918	86 914	18 871	4 949	26 814	15 854	13 137	15 213	319 725	92 906	32
343 185	791 375	176 239	47 345	280 138	170 621	115 869	161 657	2 907 615	988 828	33
38 220	85 711	18 338	4 976	25 403	15 073	12 971	14 344	315 892	87 191	34
81 323	179 116	38 484	10 092	49 538	30 336	27 623	29 106	663 199	170 560	35
119 543	264 827	56 822	15 068	74 941	45 409	40 594	43 450	979 091	257 751	36
99 806	216 809	46 770	12 400	58 609	37 476	34 731	34 492	802 512	203 381	37
56 250	123 130	26 442	7 106	30 922	19 431	20 173	17 844	457 060	106 688	38
156 056	339 939	73 212	19 506	89 531	56 907	54 904	52 336	1 259 572	310 069	39
264 537	594 297	125 047	35 484	126 547	82 316	98 707	72 836	2 223 237	451 644	40
330 651	782 934	167 552	48 562	185 022	116 760	116 127	105 769	2 946 465	670 834	41
286 566	699 368	152 562	45 756	171 917	108 658	96 957	101 800	2 592 001	625 499	42
257 008	609 271	139 491	41 153	177 993	109 197	88 886	101 122	2 256 917	618 845	43
245 116	560 804	123 026	35 780	134 507	82 461	89 658	76 871	2 127 623	450 421	44
1 383 878	3 246 674	707 678	206 735	795 986	499 392	490 335	458 398	12 146 243	2 817 243	45
239 927	553 841	112 524	31 904	154 742	91 768	94 406	79 727	2 097 247	505 766	46
291 464	681 424	144 303	42 137	179 860	110 729	111 489	98 277	2 486 635	610 019	47
213 333	537 840	113 706	33 590	140 193	84 826	75 027	73 122	1 865 848	469 720	48
191 723	486 295	106 495	30 952	119 337	70 376	62 623	61 597	1 661 041	375 985	49
936 447	2 259 400	477 028	138 583	594 132	357 699	343 545	312 723	8 110 771	1 961 490	50
406 807	883 502	207 999	57 036	236 532	130 923	144 860	117 587	3 330 908	688 258	51
3 588 070	8 367 461	1 825 328	518 031	2 244 728	1 369 844	1 274 380	1 246 387	30 850 899	7 649 078	52

13 Bevölkerung der Länder

1 000

Stichtag	Geschlecht	Schles- wig- Holstein	Hamburg	Nieder- sachsen	Bremen	Nord- rhein- Westfalen	Hessen	Rhein- land- Pfalz	Baden- Württem- berg	Bayern	Saar- land	Berlin (West)
1950 31.12.	insgesamt	2 543,2	1 583,5	6 729,8	552,6	13 075,3	4 275,2	2 987,4	6 374,8	9 111,0	948,7	2 154,6
1951 31.12.	insgesamt	2 469,4	1 614,3	6 655,4	566,9	13 366,1	4 313,6	3 042,6	6 469,1	9 099,7	956,5	2 172,3
1952 31.12.	insgesamt	2 405,1	1 637,2	6 587,6	577,8	13 611,6	4 341,2	3 092,0	6 561,6	9 084,4	966,1	2 187,1
1953 31.12.	insgesamt	2 324,9	1 672,9	6 542,4	591,8	14 002,6	4 387,8	3 147,0	6 728,1	9 070,7	973,5	2 198,0
1954 31.12.	insgesamt	2 283,7	1 702,2	6 506,5	606,8	14 295,1	4 430,7	3 188,6	6 873,0	9 067,0	981,0	2 192,3
1955 31.12.	insgesamt	2 257,5	1 731,5	6 485,3	623,5	14 589,7	4 487,0	3 226,6	7 021,5	9 085,5	986,9	2 203,3
1956 31.12.	insgesamt	2 251,1	1 759,6	6 479,8	643,9	14 877,3	4 541,1	3 266,2	7 161,1	9 122,5	992,8	2 223,4
1957 31.12.	insgesamt	2 262,8	1 784,6	6 506,7	663,4	15 179,8	4 596,0	3 307,3	7 283,5	9 179,0	1 003,8	2 227,0
1958 31.12.	insgesamt	2 273,0	1 803,7	6 534,8	676,3	15 430,1	4 644,8	3 345,7	7 399,9	9 253,1	1 021,5	2 223,2
1959 31.12.	insgesamt	2 285,8	1 817,9	6 566,1	689,8	15 612,5	4 693,1	3 366,1	7 512,9	9 335,0	1 040,3	2 204,0
1960 31.12.	insgesamt	2 304,1	1 829,5	6 612,3	701,9	15 798,7	4 770,7	3 397,5	7 664,3	9 447,9	1 060,8	2 197,0
1961 31.12.	insgesamt	2 329,2	1 840,5	6 674,5	712,2	16 028,9	4 861,3	3 438,5	7 838,7	9 593,8	1 083,0	2 188,5
1962 31.12.	insgesamt	2 351,3	1 847,5	6 731,6	718,3	16 194,7	4 936,9	3 474,5	7 990,6	9 731,2	1 096,6	2 174,0
1963 31.12.	insgesamt	2 375,8	1 854,6	6 786,4	724,8	16 361,1	5 004,9	3 509,5	8 108,3	9 846,6	1 106,2	2 186,2
1964 31.12.	insgesamt	2 405,5	1 857,4	6 854,5	732,6	16 554,3	5 086,6	3 545,4	8 257,4	9 976,2	1 117,2	2 200,2
1965 31.12.	insgesamt	2 438,8	1 854,4	6 921,0	742,5	16 735,7	5 170,4	3 582,0	8 426,2	10 100,9	1 127,4	2 197,3
1966 31.12.	insgesamt	2 472,5	1 847,3	6 967,2	749,6	16 835,5	5 239,7	3 612,7	8 534,1	10 216,8	1 132,1	2 185,4
1967 31.12.	insgesamt	2 499,7	1 832,6	6 993,2	751,8	16 842,6	5 262,7	3 625,4	8 565,5	10 280,4	1 131,3	2 163,3
1968 31.12.	insgesamt	2 528,7	1 822,8	7 039,2	754,2	16 950,5	5 333,2	3 644,5	8 713,9	10 405,6	1 128,9	2 141,4
1969 31.12.	insgesamt	2 557,2	1 817,1	7 100,4	756,0	17 129,8	5 422,6	3 671,3	8 909,7	10 568,9	1 127,4	2 134,3
1970 31.12.	insgesamt	2 510,6	1 793,6	7 121,8	735,5	17 004,9	5 424,5	3 658,9	8 953,6	10 561,1	1 121,3	2 115,3
1971 31.12.	insgesamt	2 543,2	1 781,6	7 180,5	739,1	17 137,8	5 489,7	3 678,5	9 055,1	10 691,0	1 122,0	2 084,0
1972 31.12.	insgesamt	2 563,8	1 766,2	7 214,8	734,3	17 192,9	5 533,0	3 690,4	9 154,2	10 778,7	1 118,6	2 062,6
1973 31.12.	insgesamt	2 579,6	1 751,6	7 259,2	728,8	17 245,5	5 583,8	3 700,8	9 239,4	10 852,8	1 111,9	2 047,9
1974 31.12.	insgesamt	2 584,3	1 733,8	7 264,8	724,0	17 217,8	5 576,1	3 688,1	9 226,6	10 849,1	1 103,3	2 024,0
1975 31.12.	insgesamt	2 582,4	1 717,4	7 238,5	716,8	17 129,6	5 549,8	3 665,8	9 152,7	10 810,4	1 096,3	1 984,8
1976 31.12.	insgesamt	2 582,7	1 698,6	7 226,9	710,0	17 073,2	5 538,4	3 649,0	9 119,3	10 804,2	1 089,0	1 950,7
1977 31.12.	insgesamt	2 587,2	1 680,3	7 224,2	703,2	17 030,3	5 540,6	3 639,3	9 120,5	10 819,3	1 081,1	1 926,8
1978 31.12.	insgesamt	2 591,3	1 664,3	7 225,2	698,3	17 006,4	5 553,5	3 630,9	9 137,8	10 831,4	1 073,0	1 909,7
1979 31.12.	insgesamt	2 599,0	1 653,0	7 234,0	695,1	17 017,1	5 576,1	3 633,2	9 190,1	10 871,0	1 068,6	1 902,3
1980 31.12.	insgesamt	2 611,3	1 645,1	7 256,4	693,8	17 058,2	5 601,0	3 642,5	9 258,9	10 928,2	1 066,3	1 896,2
1981 31.12.	insgesamt	2 619,2	1 637,1	7 267,1	691,4	17 046,0	5 611,9	3 641,2	9 287,9	10 959,2	1 063,0	1 888,7
1982 31.12.	insgesamt	2 618,2	1 623,8	7 256,8	685,4	16 961,2	5 599,8	3 636,5	9 270,6	10 966,7	1 057,5	1 869,6
1983 31.12.	insgesamt	2 616,6	1 609,5	7 248,5	676,9	16 836,5	5 565,0	3 633,5	9 243,3	10 969,5	1 052,8	1 854,5
1984 31.12.	insgesamt	2 613,8	1 592,4	7 216,3	665,6	16 703,9	5 535,2	3 624,0	9 241,1	10 957,5	1 050,8	1 848,6
1985 31.12.	insgesamt	2 614,2	1 579,9	7 196,9	659,9	16 674,1	5 529,4	3 615,0	9 271,4	10 973,7	1 045,9	1 860,1
1986 31.12.	insgesamt	2 612,7	1 571,3	7 196,1	654,2	16 676,5	5 543,7	3 611,4	9 326,8	11 026,5	1 042,1	1 879,2
1987 31.12.	insgesamt	2 555,3	1 594,2	7 163,6	658,9	16 744,0	5 524,6	3 634,6	9 330,5	10 949,7	1 054,1	2 028,7
1988 31.12.	insgesamt	2 564,6	1 603,1	7 184,9	662,0	16 874,1	5 568,9	3 653,2	9 432,7	11 049,3	1 054,1	2 068,3
1989 31.12.	männlich	1 255,0	767,2	3 526,6	320,7	8 227,1	2 741,4	1 788,7	4 670,2	5 420,6	512,9	1 006,1
	weiblich	1 339,6	859,1	3 757,2	353,0	8 876,5	2 919,2	1 912,9	4 948,5	5 800,2	552,0	1 124,4
	insgesamt	2 594,6	1 626,2	7 283,8	673,7	17 103,6	5 660,6	3 701,7	9 618,7	11 220,7	1 064,9	2 130,5
1990 31. 3.	männlich	1 263,9	773,4	3 549,4	323,3	8 278,5	2 760,7	1 798,8	4 700,8	5 460,3	515,3	1 013,6
	weiblich	1 344,7	862,5	3 769,0	354,3	8 911,9	2 931,0	1 918,8	4 969,5	5 822,2	553,0	1 127,0
	insgesamt	2 608,6	1 636,0	7 318,4	677,6	17 190,4	5 691,7	3 717,6	9 670,4	11 282,5	1 068,3	2 140,6
30. 6.	männlich	1 267,4	776,0	3 561,3	324,1	8 304,9	2 775,5	1 807,5	4 730,9	5 492,9	516,3	1 017,3
	weiblich	1 346,6	864,0	3 778,6	354,7	8 930,9	2 939,3	1 924,0	4 993,3	5 844,1	553,6	1 128,9
	insgesamt	2 614,0	1 640,1	7 339,9	678,8	17 235,8	5 714,8	3 731,5	9 724,2	11 337,0	1 070,0	2 146,3
30. 9.	männlich	1 272,6	780,3	3 577,2	325,9	8 346,3	2 794,4	1 820,2	4 765,0	5 535,5	518,6	1 020,5
	weiblich	1 350,4	866,6	3 790,5	355,7	8 965,3	2 952,5	1 933,7	5 022,3	5 877,5	555,1	1 130,6
	insgesamt	2 623,0	1 646,8	7 367,7	681,6	17 311,5	5 746,8	3 753,8	9 787,4	11 413,0	1 073,7	2 151,1
31.12.	männlich	1 274,4	784,5	3 588,1	326,2	8 367,5	2 803,7	1 825,3	4 783,7	5 555,7	518,0	1 023,8
	weiblich	1 351,7	867,9	3 799,2	355,4	8 982,2	2 959,6	1 938,2	5 038,4	5 893,1	554,9	1 134,1
	insgesamt	2 626,1	1 652,4	7 387,2	681,7	17 349,7	5 763,3	3 763,5	9 822,0	11 448,8	1 073,0	2 158,0

14 Durchschnittliche Bevölkerung der Länder*)

1 000

Jahr Vierteljahr	Geschlecht	Schles- wig- Holstein	Hamburg	Nieder- sachsen	Bremen	Nord- rhein- Westfalen	Hessen	Rhein- land- Pfalz	Baden- Württem- berg	Bayern	Saar- land	Berlin (West)
1950	insgesamt	2 597,7	1 553,2	6 743,9	542,1	12 922,0	4 243,0	2 909,4	6 288,5	9 108,0	942,5	2 138,8
1951	insgesamt	2 504,9	1 598,6	6 691,3	559,8	13 217,7	4 295,5	3 014,0	6 425,4	9 105,6	952,2	2 162,8
1952	insgesamt	2 439,3	1 623,8	6 619,4	571,6	13 479,2	4 326,6	3 067,7	6 511,9	9 088,5	961,3	2 169,6
1953	insgesamt	2 365,1	1 655,3	6 565,2	584,5	13 803,0	4 363,2	3 120,8	6 636,9	9 078,5	969,5	2 208,1
1954	insgesamt	2 305,2	1 686,5	6 525,6	599,4	14 146,9	4 409,1	3 168,7	6 798,9	9 069,8	977,4	2 192,5
1955	insgesamt	2 270,5	1 715,1	6 492,7	613,8	14 433,3	4 455,4	3 206,6	6 942,7	9 072,7	983,7	2 195,0
1956	insgesamt	2 252,7	1 744,0	6 481,5	633,1	14 732,7	4 513,6	3 243,9	7 091,7	9 103,5	989,8	2 221,5
1957	insgesamt	2 257,3	1 771,2	6 493,1	654,5	15 027,7	4 569,4	3 286,1	7 224,7	9 149,7	998,5	2 223,9
1958	insgesamt	2 266,8	1 793,6	6 520,0	669,7	15 303,6	4 618,7	3 327,1	7 341,0	9 215,1	1 013,2	2 223,2
1959	insgesamt	2 280,7	1 810,5	6 551,1	682,3	15 529,1	4 668,5	3 358,1	7 459,8	9 294,0	1 031,3	2 210,6
1960	insgesamt	2 294,5	1 823,0	6 587,9	695,4	15 694,1	4 728,8	3 381,0	7 590,9	9 387,2	1 051,1	2 199,3
1961 ¹⁾	insgesamt	2 317,4	1 832,3	6 640,9	706,4	15 901,7	4 814,4	3 417,1	7 759,2	9 515,5	1 072,6	2 197,4
1962	insgesamt	2 332,6	1 841,9	6 698,3	711,2	16 082,0	4 891,0	3 452,6	7 910,8	9 647,2	1 089,9	2 179,0
1963	insgesamt	2 347,1	1 846,7	6 751,2	713,6	16 212,2	4 954,3	3 484,6	8 042,6	9 760,6	1 100,6	2 175,5
1964	insgesamt	2 366,9	1 850,4	6 809,4	717,1	16 362,5	5 023,6	3 516,5	8 160,8	9 864,0	1 109,9	2 190,0
1965	insgesamt	2 389,5	1 848,8	6 872,4	722,4	16 526,9	5 100,5	3 549,9	8 314,2	9 977,5	1 120,0	2 197,1
1966	insgesamt	2 415,9	1 841,3	6 926,6	726,9	16 640,0	5 170,0	3 580,1	8 449,6	10 083,8	1 126,8	2 186,9
1967	insgesamt	2 437,7	1 828,0	6 951,5	727,4	16 635,3	5 196,8	3 593,9	8 479,0	10 141,3	1 126,8	2 168,5
1968	insgesamt	2 456,6	1 813,1	6 980,7	726,5	16 654,9	5 232,5	3 604,4	8 554,2	10 208,0	1 124,6	2 144,8
1969	insgesamt	2 478,5	1 803,7	7 030,2	724,5	17 777,5	5 308,1	3 625,3	8 725,7	10 342,3	1 122,0	2 129,7
1970 ¹⁾	insgesamt	2 494,1	1 793,8	7 082,2	722,7	16 914,1	5 381,7	3 645,4	8 895,0	10 479,4	1 119,7	2 122,3
1971	insgesamt	2 523,3	1 789,2	7 149,5	737,7	17 073,9	5 454,3	3 670,4	9 000,6	10 617,6	1 122,6	2 140,8
1972	insgesamt	2 546,4	1 776,9	7 194,4	737,5	17 170,3	5 506,0	3 687,6	9 097,3	10 718,6	1 122,0	2 140,2
1973	insgesamt	2 561,2	1 763,4	7 232,2	732,8	17 226,6	5 550,5	3 700,2	9 186,0	10 791,7	1 117,8	2 124,5
1974	insgesamt	2 568,1	1 748,6	7 255,6	728,0	17 241,4	5 569,4	3 700,6	9 218,5	10 819,1	1 111,0	2 110,4
1975	insgesamt	2 566,1	1 733,0	7 243,7	722,3	17 185,9	5 549,9	3 684,6	9 171,7	10 790,1	1 104,0	2 095,2
1976	insgesamt	2 561,9	1 716,8	7 223,2	715,7	17 116,0	5 528,5	3 666,5	9 114,7	10 759,9	1 097,7	2 072,6
1977	insgesamt	2 560,9	1 699,8	7 214,4	709,3	17 068,7	5 521,3	3 654,8	9 095,0	10 756,6	1 090,9	2 047,6
1978	insgesamt	2 561,8	1 684,1	7 212,0	703,8	17 037,7	5 526,2	3 647,3	9 100,8	10 762,4	1 083,8	2 029,8
1979	insgesamt	2 564,4	1 671,9	7 215,4	700,2	17 033,4	5 541,4	3 645,7	9 132,1	10 780,4	1 078,4	2 018,4
1980	insgesamt	2 571,0	1 663,7	7 229,4	698,4	17 061,7	5 562,6	3 653,0	9 189,2	10 821,0	1 075,9	2 012,2
1981	insgesamt	2 577,7	1 657,2	7 244,4	696,8	17 078,6	5 577,9	3 658,5	9 234,6	10 857,3	1 073,9	2 005,6
1982	insgesamt	2 577,7	1 648,0	7 243,0	693,0	17 032,5	5 574,7	3 657,0	9 236,9	10 868,8	1 070,4	1 993,5
1983	insgesamt	2 573,0	1 635,7	7 232,2	686,2	16 930,1	5 548,7	3 654,7	9 211,1	10 866,2	1 066,1	1 978,8
1984	insgesamt	2 567,5	1 621,4	7 210,4	676,7	16 803,9	5 513,8	3 649,9	9 192,9	10 853,8	1 063,6	1 971,9
1985	insgesamt	2 562,9	1 608,1	7 183,0	668,5	16 725,0	5 493,5	3 642,2	9 203,4	10 848,1	1 061,0	1 979,2
1986	insgesamt	2 558,9	1 598,9	7 171,3	663,2	16 713,7	5 495,2	3 637,4	9 242,7	10 874,8	1 057,5	1 996,6
1987 ¹⁾	insgesamt	2 554,2	1 592,8	7 162,1	660,1	16 711,8	5 507,8	3 630,8	9 286,4	10 902,6	1 055,7	2 012,7
1988	insgesamt	2 559,7	1 597,3	7 171,5	660,3	16 800,8	5 544,6	3 642,3	9 377,8	10 994,5	1 053,6	2 047,1
1989	männlich	1 242,7	757,2	3 490,6	316,6	8 145,2	2 708,8	1 771,1	4 608,0	5 359,0	508,1	983,8
	weiblich	1 331,0	852,8	3 727,5	350,0	8 809,1	2 893,0	1 898,8	4 897,4	5 755,1	548,9	1 108,0
	insgesamt	2 573,7	1 610,0	7 218,1	666,5	16 954,3	5 601,7	3 669,9	9 505,4	11 114,1	1 057,0	2 091,8
1990	1. Vj. männlich	1 259,7	770,4	3 539,5	322,5	8 254,2	2 751,1	1 793,8	4 685,4	5 444,1	514,2	1 010,1
	weiblich	1 342,0	860,8	3 763,7	353,9	8 895,1	2 925,2	1 915,8	4 959,1	5 807,8	552,6	1 125,8
	insgesamt	2 601,7	1 631,1	7 303,2	676,4	17 149,3	5 676,4	3 709,6	9 644,5	11 251,9	1 066,8	2 135,8
	2. Vj. männlich	1 265,8	774,6	3 555,7	323,7	8 291,9	2 768,1	1 803,1	4 714,5	5 481,7	515,7	1 015,3
	weiblich	1 345,4	863,3	3 773,9	354,5	8 921,6	2 935,2	1 921,3	4 980,2	5 826,7	553,3	1 127,7
	insgesamt	2 611,2	1 637,8	7 329,6	678,3	17 213,5	5 703,3	3 724,4	9 694,6	11 308,4	1 069,1	2 143,0
	3. Vj. männlich	1 270,2	777,9	3 568,1	325,0	8 327,5	2 785,3	1 813,7	4 748,9	5 511,8	517,7	1 018,8
	weiblich	1 348,6	865,2	3 783,2	355,3	8 950,4	2 946,2	1 928,9	5 008,9	5 864,5	554,6	1 129,7
	insgesamt	2 618,8	1 643,0	7 351,3	680,2	17 277,9	5 731,5	3 724,7	9 757,8	11 376,3	1 072,3	2 148,5
	4. Vj. männlich	1 273,7	782,6	3 582,8	326,1	8 358,6	2 800,1	1 822,8	4 776,3	5 546,3	518,0	1 023,0
	weiblich	1 351,2	867,3	3 794,6	355,6	8 975,1	2 956,7	1 936,0	5 031,8	5 888,2	555,0	1 133,1
	insgesamt	2 624,9	1 649,9	7 377,3	681,7	17 333,7	5 756,8	3 758,8	9 808,1	11 434,5	1 073,0	2 156,1

*) Für die Jahre 1950 bis 1955, 1956 bis 1960, 1962 bis 1969 und 1971 bis 1986 rückgerechnete Bevölkerungszahlen auf der Basis der Wohnungstatistik vom 25.9.1956 bzw. der Volkszählungen vom 6.6.1961, vom 27.5.1970 und vom 25.5.1987.

1) Ergebnis der Volkszählung.

15 Bevölkerung in den neuen Ländern und Berlin-Ost

15.1 Stichtagsbevölkerung

1 000

Stichtag	Brandenburg	Mecklenburg- Vorpommern	Sachsen	Sachsen- Anhalt	Thüringen	Berlin (Ost)
1986 31.12.	2 663,7	1 968,1	5 041,2	3 012,0	2 718,6	1 236,2
1987 31.12.	2 666,9	1 974,0	5 031,6	3 007,3	2 720,7	1 260,9
1988 31.12.	2 669,1	1 978,8	5 014,4	3 004,5	2 723,3	1 284,5
1989 31.12.	2 641,2	1 963,9	4 900,7	2 965,0	2 683,9	1 279,2
1990 31.12.	2 578,3	1 924,0	4 764,3	2 874,0	2 611,3	1 275,7

15.2 Durchschnittliche Bevölkerung

Jahr	Brandenburg	Mecklenburg- Vorpommern	Sachsen	Sachsen- Anhalt	Thüringen	Berlin (Ost)
1986	2 659,2	1 960,3	5 049,1	3 013,7	2 718,8	1 223,3
1987	2 664,7	1 971,3	5 031,5	3 008,4	2 718,5	1 246,9
1988	2 667,7	1 976,0	5 025,1	3 005,6	2 720,6	1 271,3
1989	2 663,7	1 976,4	4 979,4	2 994,9	2 713,1	1 286,8
1990	2 591,2	1 932,6	4 795,7	2 890,5	2 626,5	1 274,3

Fachserie 1: Bevölkerung und Erwerbstätigkeit

Reihe 1: Gebiet und Bevölkerung

Die vierteljährlichen Berichte (z.T. mit langen Reihen) enthalten aktuelle Angaben über die Eheschließungen, Geborenen und Gestorbenen. Ferner werden die Wanderungen der Deutschen und Ausländer zwischen den Bundesländern und über die Grenzen des Bundesgebietes sowie fortgeschriebene Einwohnerzahlen (Bevölkerungsbilanz) nach Bundesländern dargestellt.

Im jährlichen Bericht (z.T. mit langen Reihen und kreisweiser Gliederung) werden detaillierte Ergebnisse über die Bevölkerungsentwicklung veröffentlicht. Nachgewiesen sind u. a. Grund- und Verhältniszahlen über Eheschließungen und Ehelösungen, Geburten, Gestorbene und Wanderungen. Dabei wird nach einer Vielzahl von Merkmalen, wie Geschlecht, Alter, Familienstand und Staatsangehörigkeit differenziert. Ehelösungen werden nach Art des Urteils, nach Scheidungsgründen, Ehedauer und Kinderzahl der Ehegatten aufgeschlüsselt. Die Gesamtwanderung ist nach Wanderungen über die Grenzen des Bundesgebietes und nach der Binnenwanderung untergliedert. Außerdem werden Modellrechnungen der Bevölkerung gebracht. Zu Vergleichszwecken enthält der Bericht bevölkerungsstatistische Zahlen für das Ausland. Nachgewiesen sind u. a. Grund- und Verhältniszahlen über Eheschließungen, Ehelösungen, Geborene und Gestorbene. Darüber hinaus ist auch die Entwicklung der Bevölkerung sowie ihre Zusammensetzung nach Alter und Familienstand dargestellt.

1.S.: Sonderbeiträge (unregelmäßige Folge)

Als 1.S.2 liegt die Allgemeine Sterbetafel für die Bundesrepublik Deutschland 1986/88 (Gebietsstand vor dem 3. 10. 1990) mit ausführlichen Erläuterungen der Berechnungsmethode und der Ergebnisse vor.

Reihe 2: Ausländer

Die Ausländer im Bundesgebiet werden jährlich nach Staatsangehörigkeit, Alter, Familienstand, Geschlecht und Aufenthaltsdauer nachgewiesen. Regional wird nach Bundesländern und z. T. nach kreisfreien Städten und Landkreisen differenziert.

Reihe 3: Haushalte und Familien

In jährlicher Folge bringt diese Reihe eine Fülle von Angaben aus dem Mikrozensus über Haushalte und Familien. Sie vermitteln – z. T. in länderweiser Gliederung – wichtige Strukturzahlen über Größe und Zusammensetzung der Familien sowie über die soziale und wirtschaftliche Situation der Haushalte.

Reihe 4: Erwerbstätigkeit

4.1: Struktur der Erwerbsbevölkerung

4.1.1: Stand und Entwicklung der Erwerbstätigkeit

Diese Jahresreihe enthält Ergebnisse des Mikrozensus und informiert über nahezu alle wichtigen Aspekte des Erwerbslebens. Die Erwerbstätigen, Erwerbspersonen und Erwerbslosen werden u. a. in Bezug zur Bevölkerung gesetzt und nach persönlichen und wirtschaftlichen Merkmalen aufgegliedert. Regional wird z.T. nach Regierungsbezirken untergliedert.

Erstmals für 1991 können auch Ergebnisse für die neuen Länder und Berlin-Ost dargestellt werden.

4.1.2: Beruf, Ausbildung und Arbeitsbedingungen der Erwerbstätigen

Diese Reihe erscheint in zweijähriger Folge und weist Ergebnisse vorwiegend aus dem variablen Teil des Mikrozensus nach. U. a. werden Ergebnisse über den Bildungs- und Ausbildungsabschluß der Bevölkerung, über die Zusammenhänge zwischen Erwerbstätigkeit und Ausbildung bzw. zwischen Beruf und Ausbildung sowie über Arbeitsbedingungen und Pendler gebracht.

Erstmals für 1991 können auch Ergebnisse für die neuen Länder und Berlin-Ost dargestellt werden.

4.2: Sozialversicherungspflichtig Beschäftigte

4.2.1: Struktur der Arbeitnehmer

Vierteljährlich erscheinen in dieser Reihe Ergebnisse über die sozialversicherungspflichtig beschäftigten Arbeitnehmer (einschl. Ausländer) in tiefer wirtschaftlicher und regionaler Gliederung (bis zur Ebene der Regierungsbezirke).

Zusätzlich erscheint jährlich ein Bericht mit ausführlichen Ergebnissen – jeweils mit dem Stichtag 30. Juni – zur Struktur dieser Personengruppe. Hierzu zählen insbesondere demographische und erwerbsstatistische Merkmale wie berufliche Tätigkeit, beruflicher Ausbildungsabschluß und Stellung im Beruf. Außerdem werden Kreisergebnisse dargestellt.

4.2.2: Entgelte und Beschäftigungsdauer der Arbeitnehmer

In jährlicher Folge werden in dieser Reihe Ergebnisse der sozialversicherungspflichtig beschäftigten Arbeitnehmer nach dem Bruttoarbeitsentgelt, der Beschäftigungsdauer und weiteren sozialen Merkmalen, wie z.B. Alter, Geschlecht, Ausbildung, Wirtschaftszweig und Beruf dargestellt.

4.3: Erwerbstätigkeit und Arbeitsmarkt

In dieser Reihe werden monatlich die wichtigsten kurzfristigen Daten über Erwerbstätigkeit und Arbeitsmarkt dargestellt, wie z. B. die Anzahl der Erwerbstätigen, die der Beschäftigten in ausgewählten Wirtschaftszweigen sowie der Arbeitslosen, offene Stellen und Kurzarbeiter.

Sonderbeiträge

4.S.1: Berufstätigenerhebung vom 30. November 1990 in den neuen Ländern und Berlin-Ost – Methodik und Ergebnisse –

Diese Sonderveröffentlichung beinhaltet die Ergebnisse der ersten Totalerhebung auf dem Gebiet der fünf neuen Länder und des Ostteils von Berlin nach der Herstellung der Einheit Deutschlands. Vorgestellt werden zudem die zugrunde gelegten Methoden und Systematiken dieser Erhebung.

4.S.2: Erwerbstätigkeit in den neuen Ländern und Berlin-Ost Oktober 1991/Januar 1992

Diese Sonderveröffentlichung weist die Ergebnisse der im Oktober 1991 und im Januar 1992 in den neuen Ländern und Berlin-Ost durchgeführten Mikrozensus-Zusatzerhebungen aus und beleuchtet damit wie der jährlich für die gesamte Bundesrepublik erscheinende Band „Stand und Entwicklung der Erwerbstätigkeit“ nahezu alle wichtigen Aspekte des Erwerbslebens.

Ergebnisse von Einzelveröffentlichungen

Die Ergebnisse der Bundestagswahlen sowie der Wahl der Abgeordneten des Europäischen Parlaments erscheinen in folgender Gliederung:

Wahlen zum Deutschen Bundestag

Heft 1: Ergebnisse und Vergleichszahlen früherer Bundestags-, Europa- und Landtagswahlen sowie Strukturdaten für die Bundestagswahlkreise; Heft 2: Vorläufige Ergebnisse nach Wahlkreisen; Heft 3: Endgültige Ergebnisse nach Wahlkreisen; Heft 4: Wahlbeteiligung und Stimmabgabe der Männer und Frauen nach dem Alter; Heft 5: Textliche Auswertung der Wahlergebnisse; Sonderheft: Die Wahlbewerber für die Wahl zum . . . Deutschen Bundestag.

Wahl der Abgeordneten des Europäischen Parlaments aus der Bundesrepublik Deutschland

Heft 1: Ergebnisse und Vergleichszahlen früherer Europa-, Bundestags-, und Landtagswahlen sowie Strukturdaten für die kreisfreien Städte und Landkreise; Heft 2: Vorläufige Ergebnisse nach kreisfreien Städten und Landkreisen; Heft 3: Endgültige Ergebnisse nach kreisfreien Städten und Landkreisen; Heft 4: Wahlbeteiligung und Stimmabgabe der Männer und Frauen nach dem Alter; Heft 5: Textliche Auswertung der Wahlergebnisse; Sonderheft: Die Wahlbewerber für die Wahl zum Europäischen Parlament aus der Bundesrepublik Deutschland.

Sonderhefte

40 Jahre Wahlen in der Bundesrepublik Deutschland

Dieses Heft enthält die Ergebnisse der Bundestagswahlen seit 1949, der Landtagswahlen seit 1946 und der Europawahlen seit 1979 nach Ländern. Außerdem beinhaltet es Daten über Wahlbeteiligung und Stimmabgabe nach Alter und Geschlecht.

Wahlen 1990 in den neuen Ländern und Berlin-Ost

Dieses Heft enthält für die neuen Länder und Berlin-Ost eine vergleichbare Darstellung der Ergebnisse der Volkskammerwahl, der Kommunalwahlen, der Landtagswahlen, der Wahl zum Gesamtberliner Abgeordnetenhaus und der Bundestagswahl nach Stadt- und Landkreisen und für Berlin-Ost nach Stadtbezirken.

Volkszählung vom 25. Mai 1987

Die Ergebnisse der Volks- und Berufszählung vom 25. Mai 1987 werden in mehreren thematisch gegliederten Heften veröffentlicht. Eine Titelliste steht auf Anforderung zur Verfügung.

Systematiken

Systematik der Wirtschaftszweige mit Erläuterungen, Ausgabe 1979

Amtliches Gemeindeverzeichnis für die Bundesrepublik Deutschland, Ausgabe 1987

Amtliche Schlüsselnummern und Bevölkerungsdaten der Gemeinden und Verwaltungszweige in der Bundesrepublik Deutschland

Staatsangehörigkeits- und Gebietsschlüssel – Alphabetisches und systematisches Verzeichnis –

Klassifizierung der Berufe (Systematisches und alphabetisches Verzeichnis der Berufsbenennungen)



STATISTISCHES BUNDESAMT
GUSTAV-STRESEMANN-RING 11
65189 WIESBADEN

Veröffentlichungen und Prospekte sind durch den Verlag METZLER-POESCHEL, Verlagsauslieferung Hermann Leins, Postfach 11 52, 72125 Kusterdingen, erhältlich.